

196

R

TK 992153

86

№ 2

№ 3

95



БОРЖОМСКИЙ



ЛЕБЕДИНСКИЙ



УСМАНСКИЙ



ШАХИНСКИЙ



ЕЛАТОНСКИЙ



ТЕМНИКОВСКИЙ



СТАЛСКИЙ



КОЗЛОВСКИЙ



МОРШАНСКИЙ



КИРЖАНОВСКИЙ



АНЖЕЧСКИЙ



1903

БИБЛИОТЕКА
ИЗДАТЕЛЬ
А. С. БУШКИНА

Тк 058
С 23

1963

СБОРНИКЪ
КАЛЕНДАРЬ
ТАМБОВСКОЙ ГУБЕРНИИ.

на 1903 годъ.

Издание Тамбовскаго Губернскаго
Статистическаго Комитета.

ЦѢНА 2 РУБ. 25 КОП.

Доходъ отъ изданія поступитъ въ пользу фонда на по-
стройку лечебницы имени преподобнаго Серафима Саровскаго,
при Тамбовской Общинѣ сестеръ милосердія Краснаго Креста.

ТАМБОВЪ.

Типо-литографія Губернскаго Правленія.
1903.

992153 101

БИБЛИОТЕКА
ИМЕНИ
А. С. ПУШКИНА

Тамбовский Губернский Статистический Комитет, приступивъ въ концѣ Марта текущаго года къ подготовительнымъ работамъ по изданію Сборника-Календаря на 1903 годъ, выработала программу Сборника, въ которую, помимо разнаго рода статистическихъ и справочныхъ свѣдѣній, должны были войти краткіе очерки и статьи, касающіяся, по возможности, всѣхъ сторонъ жизни губерніи, какъ по административной, исторической, экономической и др., съ тѣмъ, чтобы эти очерки и статьи были составлены лицами, близко стоящими къ мѣстнымъ органамъ управленія и всесторонне ознакомленными съ жизнью края. Для выполненія этой задачи Комитетъ обратился ко многимъ лицамъ съ просьбою помочь ему въ достиженіи упомянутой цѣли.

Призывъ Комитета, не смотря на крайнюю срочность для составленія трудовъ, не остался безъ отвѣта и благодаря просвѣщенному содѣяствію нижепоименованныхъ лицъ, явилась возможность издать Сборникъ въ настоящемъ видѣ.

Полному Комитетъ считаетъ долгомъ принести искреннюю признательность содѣйникамъ изданія: И. В. Попову, Л. И. Успенскому, В. Н. Дьякову, А. Н. Нарцову, Вл. А. Шурба, В. Н. Егзенову, М. А. Гаденову, В. В. Позднякову, С. А. Шинкову, И. Я. Зарду, О. Н. Колобовой, П. А. Афирмову, К. Э. Виберу, П. П. Фабрицко, П. А. Маклакову, Л. Л. Бодиско, К. А. Шемкину, И. В. Касаткину, В. Н. Стѣжкову, П. Г. Хржановскому, В. В. Полянскому, И. К. Вульфберту, В. П. Егоровскому, И. П. Малевичскому, В. А. Чулкову, Н. П. Романову, В. А. Бьязову, А. Я. Зейдману, С. П. Сортову, В. Г. Захаренко, И. А. Петянтю, А. А. Ушакову, И. П. Карпову, С. Е. Цыпкову, С. И. Лигареву, К. В. Евсееву.

А. Т. Зубкову, В. П. Троицкому, С. Г. Кашкину, П. П. Сурицкому, А. Д. Головинну, А. А. Воронцову-Вельяминову, А. А. Анушкину, П. П. Кандидову, В. В. Восікову, И. И. Молессону, И. Э. Гаген-Торну, Ф. И. Бартелику, М. Ф. Касму, А. В. Парадийскому, Ш. П. Тихобразову, В. В. Ставскому, В. Н. Дроздову, В. О. Горбатовскому, А. И. Левочскому, А. Андриевскому, А. Т. Казанскому, О. Э. Шрейберу, г. Давыдову (г. Спасскѣ), М. П. Гедрицу, В. Г. Весслаго, А. С. Каленстратову, И. В. Дмитриевскому, А. А. Баршотскому, А. С. Чистеринову, А. М. Вехтисеву, Н. А. Шелову, А. И. Рымареву, П. А. Рудницкому, И. Ф. Яхотину, В. П. Окорокову, А. Новосельскому, Н. А. Денискому, А. Петрову, С. Криволикумову, А. И. Ростовцеву, С. П. Батурицу, С. К. Дьяченкоскому, Г. Г. Вистореву, И. А. Сетину, Д. В. Баршисеву, Д. А. Богданову, А. И. Шоловскому, А. В. Полозову, П. Е. Шелитову, М. А. Ключеву, И. Подгорцеву, М. Романовскому, Е. П. Прображенскому, Н. Брицко, С. Чигину, Н. Дубровскому, К. В. Билеву, А. Кривикову, А. Г. Мальневу, К. Тиванскому, В. Чельману, В. Орлову, в. Василию Лебедеву, П. Н. Александрову I и Л. М. Рынстинкову.

Къ сожалѣнію, вследствие недостатка времени, Комитетъ не могъ напечатать въ настоящемъ Сборникѣ все присланные статьи и очерки и предполагаетъ издать ихъ въ 1904 году.

Съ своей стороны Редакція находитъ необходимымъ добавить, что въ виду краткости времени, поздней присылки статей и очерковъ, стѣсненности работъ, чтобы Сборникъ вышелъ въ свѣтъ къ 1-му Июля текущего года, все же существенно нельзя было издать Сборникъ въ полной безукоризненности и въ немъ по всей вероятности встрѣтятся ошибки и опечатки.

Доходъ отъ изданія Сборника-Календаря поступитъ на постройку лечебницы имени преподобнаго Серафима Саровскаго при Тамбовской Общинѣ Сестеръ Милосердія.

20 Іюля 1903 г.

г. Тамбовь.

О Г Л А В Л Е Н І Е.

	Страницы.
Россійскій Императорскій Домъ	1 — 4
I. Адресь-Календарь.	1 — 72
Алфавитъ къ Адресь-Календарю	1 — 12
Оглавленіе учреждений и должностныхъ лицъ въ городахъ губерніи съ указаніемъ подлежащихъ страницъ Адресь-Календари	1 — 3
Перемѣны, происшедшія въ составѣ учреждений въ 1903 г.	3 — 4
II. Справочныя свѣдѣнія:	
Участки Земскихъ Начальниковъ	1 — 8
Списокъ селскій Тамбовской губерніи	8 — 18
Станы въ Тамбовской губерніи	18 — 24
Участки Судебныхъ Слѣдователей округа Тамбовскаго Окружнаго Суда	24 — 26
Слѣдственные участки Тамбовской губерніи округа Елецкаго Окружнаго Суда	26
Слѣдственные участки округа Воронежскаго Окружнаго Суда	27
Участки Товарищей Прокурора Тамбовскаго Окружнаго Суда	27
Участки Товарищей Прокурора Елецкаго Окружнаго Суда	27
Участки Товарищей Прокурора Воронежскаго Окружнаго Суда	27
Участки Городскихъ Судей округа Тамбовскаго Окружнаго Суда	28
Участки Городскихъ Судей округа Елецкаго Окружнаго Суда	28
Участки Городскихъ Судей округа Воронежскаго Окружнаго Суда	28
Полицейскіе участки города Тамбова	29
Податные участки Тамбовской губерніи	29 — 31
Участки чиновъ фабричной инспекціи	31 — 34
Списокъ окружныхъ акцизныхъ управленій Тамбовской губерніи, съ указаніемъ распредѣленія губерніи между окружными управленіями	35 — 36
Свѣдѣнія о лѣсничествахъ	36 — 41
Свѣдѣнія о медицинскихъ участкахъ	42 — 49

II.

Списокъ призывныхъ участковъ для отправленія воинской повинности	50— 52
Списокъ военно-конскихъ участковъ	53— 57
Участки инспекторовъ народныхъ училищъ	58
Участки уѣздныхъ наблюдателей церковныхъ школъ	59
Почтовые учреждения съ указаніемъ времени отправленія и прихода почты	59— 68
Списокъ телеграфныхъ станцій съ указаніемъ времени приѣма телеграммъ	69— 70
Списокъ почтовыхъ станціямъ, на которыхъ отпускаются лошади проѣзжающимъ за прогоны	70
Свѣдѣнія о разстояніяхъ между городами губерніи	71
Росписаніе благочинническихъ округовъ	71— 81
Списокъ монастырей, пустынь и общинъ епархіи	81— 83
Списокъ фабрикъ и заводовъ въ губерніи	83— 88
Дѣятельность Государственнаго коннозаводства въ Тамбовской губерніи въ 1902 году	88— 89
Списокъ конскихъ заводовъ губерніи	89— 96
О конскихъ ярмаркахъ въ губерніи	96— 97
Справочныя свѣдѣнія о тонкорунномъ овцеводствѣ	97— 99
Ярмарки въ губерніи	99—102
Страховыя общества и транспортныя конторы	102—110
Практикующіе въ г. Тамбовѣ врачи	110—111
Зубные врачи и дантисты въ г. Тамбовѣ	112
Ветеринарные врачи въ г. Тамбовѣ	112
Амбулаторіи въ г. Тамбовѣ	113
Типографіи, литографіи, фотографіи, книжныя магазины, библіотеки въ Тамбовской губерніи	113—116
Театры, клубы, частныя сцены и дававшіяся театральныя представленія въ 1902 году	117—120
III. Статистическій обзоръ Тамбовской губерніи	1—112
IV. Краткій Историческій очеркъ Саровской пустыни А. Н. Нарцова	1— 9
Житіе присвопаятнаго старца Серафима Саровскаго. Соч. Архимандрита Серафима (Чичагова)	10— 70
V. Историческія статьи:	
Древнѣйшая исторія Тамбовскаго края А. Н. Нарцова	71— 78
Историко-археологическая карта Тамбовской губерніи А. Н. Нарцова	78—110
Лебедянская старина, очеркъ историческаго прошлаго Лебедянскаго края. Сост. М. Геденовъ	110— 120
Историческій очеркъ Лебедянскаго Троицкаго мужскаго монастыря. Сост. В. Чулкова	121—126
Краткій очеркъ развитія городского самоуправленія вообще и городовъ Тамбовской губерніи	126—132
Историческіе очерки губернскаго и уѣздныхъ городовъ Тамбовской губерніи	132—165



III.

Краткій очеркъ народнаго образованія въ Тамбовской губерніи (1861—1902 г.). Сост. Ив. В. Поповъ 165—209

Очеркъ десятилѣтней дѣятельности Общества по устройству народныхъ чтеній въ г. Тамбовѣ и Тамбовской губерніи въ связи съ исторіей его образованія. Сост. В. Евгеновъ 210—234

Нарышкинское Общежитіе. Сост. А. Касименко 235—237

Бояре Романовы вотчинники Тамбовскаго края. Сост. В. В. Воейковъ 238—246

Нарышкинскій Александровскій пріютъ для арестантскихъ дѣтей въ г. Тамбовѣ. Сост. Н. Маклоковъ 247—249

Некрологъ Е. Д. Нарышкина 250—251

Историческій очеркъ военныхъ учреждений въ Тамбовской губерніи 250—258

VI. Сельско-хозяйственныя статьи:

Данныя по статистикѣ земледѣлія Тамбовской губерніи. Сост. Н. Романовъ 259—282

Животноводство въ Тамбовской губерніи. Сост. В. П. Дьяковъ 282—308

Хозяйства, разводяція племенной рогатый скотъ, овецъ и свиней. Сост. В. Н. Дьяковъ 308—312

Дѣятельность сельско-хозяйственныхъ обществъ и товариществъ въ Тамбовской губерніи. Сост. В. Н. Дьяковъ 312—318

Дѣятельность земскихъ складовъ по продажѣ земледѣльческихъ орудій, машинъ и сѣмянъ въ Тамбовской губерніи. Сост. В. Н. Дьяковъ 318—325

Тамбовскій Губернскій о ссудахъ на сельско-хозяйственныя улучшенія Комитетъ. Сост. В. Н. Дьяковъ 325—326

Краткій историческій очеркъ церковно-школьнаго дѣла по Тамбовской епархіи. Сост. А. Левочскій 327—343

Краткій историческій очеркъ Маріинскаго дѣтскаго пріюта въ г. Тамбовѣ. Сост. К. В. Еисевъ 344—356

Архивъ Тамбовскаго Губернскаго Правленія. Сост. С. Сорневъ 356—362

Бъ исторіи возникновенія Врачебнаго отдѣленія Тамбовскаго Губернскаго Правленія. Сост. И. А. Петляницъ 362—376

VII. Статьи разнаго содержанія:

Краткій Историческій очеркъ администраціи Тамбовской губерніи 1—3

Краткій Историческій очеркъ полицейскихъ учреждений въ Тамбовской губерніи 3—5

Мѣщанское управленіе 5

Краткій обзоръ фабрично-заводской промышленности Тамбовской губерніи и очеркъ развитія нашего спеціальнаго законодательства о рабочихъ. Сост. Ив. Вульфертъ 6—10

Нѣсколько свѣдѣній по одному изъ земскихъ участковъ Тамбовской губерніи 11—12

IV.

Овраги и исчезнувшія рѣки въ Лебедянскомъ уѣздѣ. Сост. С. Цвѣтковъ	12 — 14
Очеркъ дѣятельности Губернской Земской Управы по мѣропріятіямъ къ развитію кустарнаго дѣла въ Тамбовской губерніи. Сост. Вл. Поляскій	14 — 16
Кустарный промыселъ с. Соломенки, Моршанскаго уѣзда. Сост. Н. Х.	16 — 19
Очеркъ развитія дѣятельности Козловскаго сельско-хозяйственнаго общества, въ связи съ настоящимъ и прошлымъ сельскаго хозяйства въ Козловскомъ уѣздѣ. Сост. А. А. Ушаковъ	19 — 26
Мѣропріятія по сельско-хозяйственной части. Составилъ В. Чельманъ	26 — 28
Очеркъ дѣятельности Елатомской Земской Управы. Сост. И. Карисевъ	28 — 30
Переселеніе изъ Тамбовской губерніи	30 — 33
Тамбовское Отдѣленіе Государственнаго Банка. Состав. В. Троицкій	33 — 38
Краткій очеркъ 7 бригады кавалерійскаго запаса, бывшій 7 запаснаго кавалерійскаго полка. Сост. Л. Бодиско	39 — 48
Красный крестъ въ Тамбовской губерніи. Сост. С. Кишкинъ	48 — 50
Краткій очеркъ дѣятельности почтово-телеграфныхъ учрежденій и сберегательныхъ при нихъ кассъ по Тамбовской губерніи за минув. 10 лѣтъ (1892—1904 гг.). Состав. Н. Фабрицій	50 — 53
Очеркъ дѣятельности Земства по народному образованію. Сост. В. Щерба	54 — 66
Краткій историческій очеркъ крестьянскаго управленія въ Тамбовской губерніи	67 — 84
Обычай въ приговорахъ сельскихъ сходовъ Тамбовской губерніи	84 — 86
Организация земской медицины въ Тамбовской губерніи въ 1903 году. Сост. Молессонъ	86 — 88
Тамбовская Губернская Ученая Архивная Коммиссія	88 — 99
Дѣятельность Отдѣленія Государственнаго Дворянскаго Земельнаго Банка въ Тамбовской губ. Сост. Афремовъ	91 — 92
Дѣятельность Отдѣленія Крестьянскаго Поземельнаго Банка въ Тамбовской губерніи. Сост. Афремовъ	92 — 93
Исправительный пріютъ для малолѣтнихъ Сост. И. Касаткинъ	94 — 95
Краткій очеркъ ветеринарной организаціи въ Тамбовской губерніи и ея задачи. Сост. В. Поздняковъ	95 — 115
О возникновеніи и современномъ состояніи Козловскаго Коммерческаго училища	115 — 121
Сиротскій домъ Тамбовскаго Губернскаго Земства. Сост. И. Гердь	121 — 123
Тамбовскій Отдѣлъ С.-Петербургскаго Общества дѣтскихъ развлеченій. Сост. И. Гердь	123 — 124
Тамбовское Общество попеченія о дѣтяхъ. Сост. И. Гердь	124 — 125

V.

Историческій очеркъ дѣятельности Тамбовскаго медицинскаго Общества, выпѣтъ „Тамбовскаго физико-медицинскаго“	
Сост. П. П. Сущинскій	126—131
Губернская Земская больница	132—137
Краткій историческій очеркъ лечебницы душевно-больныхъ Тамбовскаго Губернскаго Земства и настоящее ея положеніе	
Сост. Ф. И. Бартелинкъ	137—141
Историческій очеркъ Общества „Работный Домъ“ въ городѣ Тамбовѣ, его дѣятельность и настоящее положеніе.	
Сост. О. Н. Колобова	144—144
Тамбовская Епархія и ея Архипастыри отъ начала ея существованія до послѣднихъ дней. Сост. А. Андріевскій	144—147
Духовная Консисторія	147—148
Епархіальное Попечительство	148
Краткія свѣдѣнія о Тамбовской Духовной Семинаріи.	
Сост. В. Орловъ	148—149
Тамбовское Епарх. жен. училище. Сост. А. В. Лебедевъ	150
Тамбовское Отдѣленіе Императорскаго Русскаго Музыкальнаго Общества и музыкальные классы	
Сост. К. Э. Веберъ	150—151
Краткій обзоръ ветеринарнаго дѣла въ Тамбовской губерніи. Сост. Б. В. Захарченко	151—172
Справка о возникновеніи Тамбовской Контрольной Палаты и о современномъ ея положеніи. Сост. Л. Калистратовъ.	
Попечительства о пародной трезвости. Уставъ Попечительства, какъ необходимое дополненіе питейной реформы. Основныя задачи, ближайшія цѣли и средства ихъ достиженія.	
Сост. С. Сорцевъ	175—184
Тюрьмы Тамбовской губерніи. Сост. С. Сорцевъ	185—187
Тюремные Комитеты. Сост. С. Сорцевъ	187—190
Типографія Губернскаго Правленія и „Тамбовскія Губернскія Вѣдомости“. Сост. С. Клишкинъ	191—192

Россійскій Императорскій Домъ.



Его Императорское Величество, Государь Императоръ **Николай Александровичъ**, Самодержецъ Всероссійскій, родился въ 1868 году, 6 мая (тезоименитство 6 декабря).

Августѣйшая Родительница ГОСУДАРЯ ИМПЕРАТОРА.

Ея Императорское Величество, Государыня Императрица **Марія Теодоровна**, родилась въ 1847 г., 14 ноября (тезоименитство 22 июля); была въ супружествѣ съ Императоромъ Александромъ III (въ Возѣ почилъ 20 октября 1894 г.).

Августѣйшая Супруга ГОСУДАРЯ ИМПЕРАТОРА.

Ея Императорское Величество, Государыня Императрица **Александра Теодоровна**, родилась въ 1872 г., 25 мая (тезоименитство 23 апрѣля); въ супружествѣ съ 14 ноября 1894 г. Дочь Великаго Герцога Гессенскаго Людвигъ IV и Супруги Его Великой Герцогини Альсы.

Его Императорское Высочество, Государь Наследникъ и Великій Князь **Михаиль Александровичъ**, род. въ 1878 г., 22 ноября (тезоим. 22 ноября).

Августѣйшія Дочери ГОСУДАРЯ ИМПЕРАТОРА:

Ея Императорское Высочество, Великая Княжна **Ольга Николаевна**, род. въ 1895 г., 3 ноября (тезоим. 11 июля).

Ея Императорское Высочество, Великая Княжна **Татіана Николаевна**, род. въ 1897 г., 29 мая (тезоим. 12 января).

Ея Императорское Высочество, Великая Княжна **Марія Николаевна**, род. въ 1899 г., 14 іюня (тезоим. 22 іюля).

Ея Императорское Высочество, Великая Княжна **Анастасія Николаевна**, род. въ 1901 г., 5 іюня (тезоим. 22 декабря).

Августѣйшія Сестры ГОСУДАРЯ ИМПЕРАТОРА:

Ея Императорское Высочество, Великая Княгиня **Ксенія Александровна** (см. далѣе).

Ея Императорское Высочество, Великая Княгиня **Ольга Александровна**, род. въ 1882 г., 1 іюня (тез. 11 іюля). Въ супружествѣ съ 27 іюля 1901 г. съ Его Высочествомъ Принцемъ **Петромъ Александровичемъ** Герцогомъ Ольденбургскимъ.

Августѣйшія Дяди и Тетки ГОСУДАРЯ ИМПЕРАТОРА:

Его Императорское Высочество, Великій Князь **Владиміръ Александровичъ**, род. въ 1847 г., 10 апрѣля (тез. 15 іюля). Супруга Его, Ея Императорское Высочество, Великая Княгиня **Марія Павловна**, род. въ 1854 г., 2 мая (тез. 22 іюля). *У нихъ дѣти:* Ихъ Императорскія Высочества: Великій Князь **Кирилль Владиміровичъ**, род. въ 1876 г., 30 сентября (тез. 11 мая); Великій Князь **Борисъ Владиміровичъ**, род. въ 1877 г., 12 ноября (тез. 2 мая); Великій Князь **Андрей Владиміровичъ**, род. въ 1879 г., 2 мая (тез. 30 ноября); Великая Княжна **Елена Владиміровна**, род. въ 1882 г., 17 января (тез. 21 мая).

Его Императорское Высочество, Великій Князь **Алексій Александровичъ**, род. въ 1850 г., 2 января (тез. 20 мая).

Его Императорское Высочество, Великій Князь **Сергій Александровичъ**, род. въ 1857 г., 29 апрѣля (тез. 5 іюля). Супруга Его, Ея Императорское Высочество, Великая Княгиня **Елисавета Теодоровна**, род. въ 1864 г., 20 октября (тез. 5 сентября).

Его Императорское Высочество, Великій Князь **Павель Александровичъ**, род. въ 1860 г., 21 сентября (тез. 29 іюня); былъ въ супружествѣ съ Ея Императорскимъ Высочествомъ, Великою Княгинею Александрою Георгиевною († 12 сентября 1891 г.). *У него дѣти:* Его Императорское Высочество, Великій Князь **Димитрій Павловичъ**, род. въ 1891 г., 6 сентября (тез. 21 сентября); Ея Императорское Высочество, Великая Княжна **Марія Павловна**, род. въ 1890 г., 6 апрѣля (тез. 22 іюля).

Ея Императорское Высочество, Великая Княгиня **Марія Александровна**, род. въ 1853 г., 5 октября (тез. 22 іюля); была въ супружествѣ съ Его Королевскимъ Высочествомъ, Принцемъ Альфредомъ-Эрнестомъ-Альбертомъ Великобританскимъ, Герцогомъ Саксенъ-Кобургъ-Готскимъ.

Ея Императорское Высочество, Великая Княгиня **Александра Іосифовна**, род. въ 1830 г., 26 іюня (тез. 23 апрѣля); была въ супружествѣ съ Его Императорскимъ Высочествомъ, Великимъ Княземъ Константиномъ Николаевичемъ († 13 января 1892 г.). *У нея дѣти:* Его Им-

ператорское Высочество, Великій Князь **Николай Константиновичъ**, род. въ 1850 г., 2 февраля (тез. 6 декабря).

Его Императорское Высочество, Великій Князь **Константинъ Константиновичъ**, род. въ 1858 г., 10 августа (тез. 21 мая). Супруга Его, Ея Императорское Высочество, Великая Княгиня **Елисавета Маврикіевна**, род. въ 1865 г., 13 января (тез. 5 сентября). *У нихъ дѣти:* Ихъ Высочества: Князь **Юаннъ Константиновичъ**, род. въ 1886 г., 23 іюля (тез. 24 іюля); Князь **Гавріиль Константиновичъ**, род. въ 1887 г., 3 іюля (тез. 13 іюля); Князь **Константинъ Константиновичъ**, род. въ 1890 г., 20 декабря (тез. 21 мая); Князь **Олеѳъ Константиновичъ**, род. въ 1892 г., 15 ноября (тез. 20 сентября); Князь **Игорь Константиновичъ**, род. въ 1894 г., 29 мая (тез. 5 іюня); Княжна **Татіана Константиновна**, род. въ 1890 г., 11 января (тез. 12 января).

Его Императорское Высочество, Великій Князь **Димитрій Константиновичъ**, род. въ 1860 г., 1 іюня (тез. 21 сентября).

Ея Королевское Величество, Королева Эллиновъ **Ольга Константиновна**, род. въ 1851 г., 22 августа (тез. 11 іюля); въ супружествѣ съ Его Величествомъ Королемъ Эллиновъ Георгіемъ I.

Ея Императорское Высочество, Великая Княгиня **Вѣра Константиновна**, род. въ 1854 г., 4 февраля (тез. 17 сентября); была въ супружествѣ съ Его Королевскимъ Высочествомъ, Герцогомъ Вильгельмомъ-Евгеніемъ Виртембергскимъ.

Его Императорское Высочество, Великій Князь **Николай Николаевичъ**, род. въ 1856 г., 6 ноября (тез. 27 іюля).

Его Императорское Высочество, Великій Князь **Петръ Николаевичъ**, род. въ 1864 г., 10 января (тез. 29 іюня); Супруга Его, Ея Императорское Высочество, Великая Княгиня **Милица Николаевна**, род. въ 1866 г., 14 іюля (тез. 19 іюля). *У нихъ дѣти:* Ихъ Высочества: Князь **Романъ Петровичъ**, род. въ 1896 г., 5 октября (тез. 19 іюля); Княжна **Марина Петровна**, род. въ 1892 г., 28 февраля (тез. 28 февраля); Княжна **Надежда Петровна**, род. въ 1898 г., 3 марта (тез. 17 сентября).

Его Императорское Высочество, Великій Князь **Михаилъ Николаевичъ**, род. 1832 г., 13 октября (тез. 8 ноября); былъ въ супружествѣ съ Ея Императорскимъ Высочествомъ Великою Княгинею Ольгою Теодоровною († 31 марта 1891 г.). *У него дѣти:* Его Императорское Высочество, Великій Князь **Николай Михайловичъ**, род. въ 1859 г., 14 апрѣля (тез. 6 декабря).

Его Императорское Высочество, Великій Князь **Михаилъ Михайловичъ**, род. въ 1861 г., 4 октября (тез. 8 ноября).

Его Императорское Высочество, Великій Князь **Георгій Михайловичъ**, род. въ 1863 г., 11 августа (тез. 26 ноября); Супруга Его, Ея Импе-

раторское Высочество, Великая Княгиня **Марія Георгіевна**, род. въ 1876 г., 20 февраля тез. (22 іюля). *У нихъ дочь*: Ея Высочество, Княгиня **Нина Георгіевна**, род. въ 1901 г., 7 іюля (тез. 14 января).

Его Императорское Высочество, Великій Князь **Александръ Михайловичъ**, род. въ 1866 г., 1 апрѣля (тез. 30 августа); Супруга Его, Ея Императорское Высочество, Великая Княгиня **Ксенія Александровна**, род. въ 1875 г., 25 марта (тез. 24 января). *У нихъ дѣти*: Ихъ Высочества: Князь **Андрей Александровичъ**, род. въ 1897 г., 12 января (тез. 30 ноября); Князь **Теодоръ Александровичъ**, род. въ 1898 г., 11 декабря (тез. 16 мая); Князь **Никита Александровичъ**, род. въ 1900 г., 4 января (тез. 24 іюля); Князь **Димитрій Александровичъ**, род. въ 1901 г., 2 августа (тез. 26 октября); Княгиня **Ирина Александровна**, род. въ 1895 г., 3 іюля (тез. 5 мая).

Его Императорское Высочество, Великій Князь **Сергій Михайловичъ**, род. въ 1869 г., 25 сентября (тез. 25 сентября).

Ея Императорское Высочество, Великая Княгиня **Анастасія Михайловна**, род. въ 1860 г., 16 іюля (тез. 22 декабря); была въ супружествѣ съ Его Королевскимъ Высочествомъ, Великимъ Герцогомъ Мекленбургъ-Шверинскимъ **Фридрихомъ-Францемъ**.

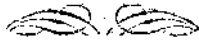

О Г Л А В Л Е Н И Е

у ч р е ж д е н и й и д о л ж н о с т н ы х л и ц ъ

в ъ г . т а м б о в ъ :

	стр.		стр.
Губернаторъ	1	Отдѣленіе Государственнаго Банка	12
Капцеларія Губернатора	—	Казначейство	—
Губернское Правленіе	—	Отдѣленіе Дворянскаго Земельнаго Банка	13
Губернскій Статистическій Комитетъ	2	Отдѣленіе Крестьянскаго Поземельнаго Банка	—
Губернское по земскимъ и городскимъ дѣламъ Присутствіе	—	Правленіе Городскаго Обществен. Банка	—
Губернское Присутствіе	—	Отдѣленіе Орловскаго Коммерч. Банка	—
Губернское по воинской повинности Присутствіе	—	Судебное Слѣдователи	—
Губернскій попечительный о тюрьмахъ Комитетъ	—	Городскіе Судьи	—
Дворянское Депутатское Собраніе	3	Нотаріусы	—
Управленіе почтово-телеграфнаго округа Губернская Земская Управа	—	Дворянская Опека	—
Окружной Судъ	—	Сиротскій Судъ	—
Прокурорскій надзоръ	4	Александринскій институтъ благородныхъ дѣвицъ	14
Казенная Палата	—	Женская гимназія	—
Губернскій Распорядительный Комитетъ	5	Женское епархіальное училище	—
Губернское по квартирному налогу Присутствіе	—	Губернская гимназія	15
Губернское по фабричнымъ и горно-заводскимъ дѣламъ Присутствіе	—	Реальное училище	—
Губернское Акцизное Управленіе	—	Духовная Семинарія	—
Сахаро-акцизный надзоръ	7	Екатерининскій учительскій институтъ	16
Контрольная Палата	—	Приходскія училища	—
Управленіе Государственными Имуществами	8	Женскія училища	—
Псоохранительный Комитетъ	—	Городское ремесленное училище	—
Директоръ народныхъ училищъ	—	Ремесленное 2-хъ классное приготовительное училище съ приютомъ	17
Учепая Архивная Комиссія	—	Женскій дѣтскій приютъ	—
Общество по устройств. народныхъ чтеній	—	1-е духовное училище	—
Епархіальное начальство	9	2-е духовное училище	—
Духовная Консисторія	—	Свято-Ольгинская женская церковно-приходская школа при Вознесенскомъ женскомъ монастырѣ	—
Епархіальный Училищный Совѣтъ	—	Толмачевское городское 2-хъ классное женское училище	18
Заводская Конюшня	—	Толмачевское городское 2-хъ классное мужское училище	—
Уполномоч. по сельско-хозяйств. части	—	Женское 1-го разряда училище, содержимое г-жею Штанникъ	—
Уѣздный Предводитель Дворянства	10	Базанско-Вогородичное Миссіонерское Братство	—
Уѣздный Сѣздъ	—	Губернское попечительство дѣтскихъ приютовъ	—
Жандармское Управленіе	—	Маріинскій дѣтскій приютъ	19
Городское Полицейское Управленіе	—	Управленіе Общества Краснаго Креста	—
Уѣздное Полицейское Управленіе	—	Управленіе Общества спасенія на водахъ	—
Тюрьма	11	Городскій Благотворительный Комитетъ	—
Уѣздное по воинской повинности Присутствіе	—	Покровская богадѣльня Е. А. Мосоловой	—
Городская Управа	—	Губернская земская больница	—
Уѣздная Земская Управа	—	Лечебница душевно-больныхъ	—
Аптекари	—	Губернскій земскій сиротскій домъ	20
Мѣдвнцкая Управа	—	Приютъ св. Елизаветы	—
Почтовые учрежденія	—	Мужская и женская богадѣльня	—
Городское по квартирному налогу Присутствіе	12	Городская общественная богадѣльня	—
Уѣздное по питейнымъ дѣламъ Присутствіе	—		



	СТР.		СТР.
Городская безплатная лечебница	20	Управление 55-й пѣхотной резервной бригады	21
Правленіе Общества для пособія нуждающимся воспитанникамъ гимназій	—	Мѣстный военный лазаретъ	—
Почетительное о бѣдныхъ общество	—	217-й Кромскій резервный батальонъ	—
Домъ Трудолюбія	—	Борисоглебскій резервный батальонъ	22
Работный домъ	—	Управление 2-й бригады кавалерійскаго запаса	—
Медицинское Общество	—	Управление вещеваго склада	23
Пріютъ для арестантскихъ дѣтей	21	Рязанско-Уральская желѣзная дорога	—
Общественная богадѣльня Носова	—	Лѣспичіе	—
Земскій диспансерный пріютъ для малолѣтнихъ преступниковъ	—	Общество охотниковъ кокскаго бѣга	—
Управление мѣстной бригады	—	Отдѣлъ Императорскаго Общества охоты	—
Управление Уѣднаго Военскаго Начальника	—		

Учрежденія и должностныя лица по вѣдомствамъ Министерствъ въ городахъ:

КОЗЛОВЪ.

	СТР.
Внутреннихъ Дѣлъ	24
Финансовъ	25
Юстиціи	26
Народнаго Просвѣщенія	27
Путей Сообщенія	28
Государственныхъ Имуществъ	—
Военнаго	—
Общества и благотворит. учрежденія	29

ЛЕБЕДИНИ.

	СТР.
Внутреннихъ Дѣлъ	31
Финансовъ	32
Юстиціи	—
Народнаго Просвѣщенія	—
Путей Сообщенія	33
Государственныхъ Имуществъ	—
Православнаго Исповѣданія	—
Военнаго	—
Благотворительныя учрежденія	—

КИРСАНОВЪ.

	СТР.
Внутреннихъ Дѣлъ	34
Финансовъ	35
Юстиціи	36
Народнаго Просвѣщенія	—
Православнаго Исповѣданія	37
Путей Сообщенія	—
Благотворительныя учрежденія	—

ЛИПЕЦКЪ.

	СТР.
Внутреннихъ Дѣлъ	38
Финансовъ	39
Юстиціи	40
Народнаго Просвѣщенія	—
Государственныхъ Имуществъ	41
Военнаго	—
Благотворительныя учрежденія	—

УСМАНЪ.

	СТР.
Внутреннихъ Дѣлъ	42
Финансовъ	43
Юстиціи	44
Народнаго Просвѣщенія	—
Государственныхъ Имуществъ	45
Православнаго Исповѣданія	—
Военнаго	—
Благотворительныя учрежденія	—

ТЕМНИКОВЪ.

	СТР.
Внутреннихъ Дѣлъ	45
Финансовъ	47
Юстиціи	—
Народнаго Просвѣщенія	48
Государственныхъ Имуществъ	—
Православнаго Исповѣданія	—
Военнаго	—
Благотворительныя учрежденія	—

ЗАИТАТ. Г. КАДОМЪ 49

ИНАЦКЪ.

	СТР.
Внутреннихъ Дѣлъ	50
Финансовъ	51
Юстиціи	52
Православнаго Исповѣданія	—
Народнаго Просвѣщенія	—
Военнаго	53
Общество Краснаго Креста	—

МОРШАНСКЪ.

	СТР.
Внутреннихъ Дѣлъ	53
Финансовъ	54
Юстиціи	55
Народнаго Просвѣщенія	56
Путей Сообщенія	57



Военнаго	стр. 57
Государственныхъ Имуществъ	58
Благотворительныхъ учреждений	—

СПАССКЪ.

Внутреннихъ Дѣлъ	59
Финансовъ	60
Юстиціи	61
Народнаго Просвѣщенія	—
Государственныхъ Имуществъ	—
Православнаго Цеповѣданія	62
Военнаго	—

ЕЛАТЬМЪ.

Внутреннихъ Дѣлъ	62
Финансовъ	63
Юстиціи	64

Народнаго Просвѣщенія	стр. 64
Православнаго Цеповѣданія	65
Государственныхъ Имуществъ	—
Военнаго	—
Путей Сообщенія	—
Благотворительныхъ учреждений	—

БОРИСОГЛЪБСКЪ.

Внутреннихъ Дѣлъ	66
Финансовъ	68
Юстиціи	69
Народнаго Просвѣщенія	—
Путей Сообщенія	70
Государственныхъ Имуществъ	71
Православнаго Цеповѣданія	—
Военнаго	—
Благотворительныхъ учреждений	72

Перемѣны, происшедшія въ составѣ учреждений въ текущемъ году.

Стран.

1. Помощникъ Равителя Канцеляріи Губернатора, Коллеж. Секр. А. А. Бурлинъ вышелъ въ отставку. Должность вакантная.
- Вице-Губернаторъ, Стат. Совѣт. Князь С. Д. Урусовъ назначенъ и. д. Бессарабскаго Губернатора. Должность вакантная.
2. Директоръ Тюремнаго Комитета, Дѣйств. Ст. Сов. В. Г. Жайворонковъ умеръ.
8. Помощн. Дѣлопроизводителя Управленія Государственными Имуществами, Губ. Секр. Е. Р. Гривблатъ перемѣщенъ на службу въ Тамбовскій Окружной Судъ. Въмѣсто него и на такую-же бывш. вакант. должность назначены: Кол. Сек. Леонидъ Викторовичъ Полянский и Тит. Сов. Григорій Афанасьевичъ Владимірсій.
10. Кандидатомъ Тамбовскаго Уѣзда. Предвод. Дворянства, вмѣсто Ст. Сов. С. И. Чичерина, состоитъ отставной Подпол. Иванъ Христофоровичъ Палеевъ.
- Земскій Начальникъ 3 участка Тамбовскаго уѣзда, Губ. Секр. Д. В. Мулешовъ вышелъ въ отставку. Въмѣсто него назначенъ Кол. Ассес. Дмитрій Васильевичъ Бартевевъ.
- Начальникъ Жандармскаго Управленія Генераль-Майоръ Н. А. Малиникъ вышелъ въ отставку. Назначенъ на должность полковникъ Иванъ Степановичъ Семеновъ.
12. По Губернскому Казначейству. Бухгалтеръ 1-го разр. Надвор. Сов. Н. А. Вознесенскій перемѣщенъ на такую-же должность Казенной Палаты. Въмѣсто него назначенъ Бухгалтеръ 2-го разр. нем. чина Владиміръ Алексѣевичъ Поповъ, а на его мѣсто— Бухгалтеръ Спасскаго Казначейства. Надв. Сов. Иванъ Ивановичъ Канорскій. Кассиръ, — Коллеж. Ассес. Е. В. Архангельскій перемѣщенъ въ Спасское Казначейство, а на его мѣсто назначенъ Губ. Секр. Леонидъ Алексѣевичъ Райскій.
13. Судебный Слѣдователь 4 уч. Тамбовскаго уѣзда В. И. Фидлеръ назначенъ Товарищемъ Прокурора по Шацкому и Спасскому уѣздамъ, а на его мѣсто— кандидатъ правъ Дмитрій Николаевичъ Соколовъ.
- Городской Судья 2 участка г. Тамбова Андрей, а не Николай, Петровичъ Звонковъ.
24. На вакантную должность Земскаго Начальника Козловскаго уѣзда 4 уч. назначенъ Генераль-Майоръ Митрофанъ Владиміровичъ Долгинскій
- Въ должности Земскаго Начальника 9 уч. того-же уѣзда состоитъ Губ. Сек. Алексѣй Александровичъ Нормилицынъ.
26. Товарищемъ Прокурора по Козловскому уѣзду, вмѣсто Коллеж. Ассес. И. В. Каменева, состоитъ Надв. Сов. Борисъ Николаевичъ Зейдеръ.



Стран.

26. Судебнымъ Слѣдователемъ 1 уч. Козловскаго уѣзда, вмѣсто Кол. Сек. А. П. Тамарина, назначенъ Тит. Сов. Александръ Владиміровичъ Мартыновъ.
27. Вторымъ засѣдателемъ Козловской Дворянской Опекн состоитъ дворянинъ Павелъ Николаевичъ Поздняковъ.
34. Должность Земснаго Начальника 3 уч. Кирсановскаго уѣзда занимаетъ Коллеж. Сек. Павелъ Владиміровичъ, а не Дмитриевичъ, Кругляковъ.
36. Судебнымъ Слѣдователемъ 1 уч. Кирсановскаго уѣзда, вмѣсто Тит. Сов. П. Ф. Смирнова, назначенъ Кол. Сек. Василій Павловичъ Жаворонковъ.
- Въ должности Городекаго Судьи гор. Козлова состоитъ Коллеж. Ас. Михаилъ Константиновичъ Вяжлинскій.
38. Секретарь Лиценнаго Полицейскаго Управленія Тит. Сов. Е. М. Даниловъ вышелъ въ отставку. Должность вакантная.
42. Уманскимъ Предводителемъ Дворянства, вмѣсто Кол. Секр. Ю. К. Савельева, состоитъ Ст. Сов. Платонъ Михайловичъ Охотниковъ.
- Столовачальникъ Уманскаго Полицейскаго Управленія, нем. чина А. А. Кедровъ перешелъ на службу въ Тамбовск. Город. Полицію. Должность вакантная.
43. Кассиромъ Уманскаго Казначейства, вмѣсто Коллеж. Рег. А. А. Райснаго, назначенъ Губерн. Секр. Сергій Леонидовичъ Кудряцевъ.
44. Бухгалтеромъ Уманскаго Казначейства, вмѣсто нем. чина П. Г. Вознесенскаго, состоитъ Коллеж. Секр. Валентинъ Ивановичъ Востоковъ.
- Дворянскимъ засѣдателемъ Уманской Опекн, вмѣсто поручика Н. А. Пыльцова, состоитъ дворянинъ Андрей Николаевичъ Поздняковъ.
45. Кандидатомъ Темниовскаго Уѣзда, Предвол. Дворянства, вмѣсто П. В. Нинифорова, состоитъ отставной Подполковникъ князь Николай Николаевичъ Енгальцовъ.
50. Земскимъ Начальникомъ 1 уч. Шацкого уѣзда состоитъ Надв. Сов. Андрей Дмитриевичъ Брюхатовъ.
51. Помощникъ Податнаго Инспектора Шацкаго уѣзда В. В. Котларовъ перемѣненъ на службу въ Елатомскій уѣздъ. Вмѣсто него назначенъ Кол. Секр. Георгій Варфоломеевичъ Шаблинскій.
52. Товарищемъ Прокурора по Шацкому уѣзду, вмѣсто Надв. Сов. В. Н. Зейдера, состоитъ Тит. Сов. Владиміръ Николаевичъ Фидлеръ, а Судебнымъ Слѣдователемъ, вмѣсто Д. П. Соколова, — Кол. Сек. Алексій Ивановичъ Тамаринъ.
53. Кандидатомъ на должность Моршанскаго Предводителя Дворянства, вмѣсто Кол. Сек. П. В. Павлова, состоитъ Дѣйств. Стат. Сов. Петръ Ивановичъ Ильинъ.
55. Городекимъ Судьею г. Моршанска, вмѣсто Кол. Сов. П. М. Николаина, назначенъ Тит. Сов. Дмитрій Абрамовичъ Жасминовъ.
- Судебными Приставами по Моршанскому уѣзду назначены: Коллеж. Секр. Григорій Дмитриевичъ Милдѣевъ и Кол. Секр. Николай Васильевичъ Мошковъ.
56. Засѣдателемъ Моршанской Дворянской Опекн, вмѣсто Коллеж. Регистр. П. А. Замкина, состоитъ Кол. Рег. Алексій Константиновичъ Шилоскій.
59. Земскимъ Начальникомъ 4 уч. Спасскаго уѣзда состоитъ Тит. Сов. Сергій Петровичъ Батуриный, а не Стат. Сов. Михаилъ Матѣевичъ Батуриный.
60. Секретарь Спасскаго Полицейскаго Управленія Губ. Сек. Ф. Я. Соловьевъ причисленъ къ штату Губернскаго Управленія. Должность вакантная.
- На вакантную должность Дѣлопроизводителя Спасскаго по вѣнн. присутствію назначенъ Титул. Сов. Сергій Петровичъ Громовъ.
61. Старшимъ Бухгалтеромъ Спасскаго Казначейства, вмѣсто Надв. Сов. П. И. Ванорскаго, назначенъ Кол. Ас. Константинъ Владиміровичъ Архангельскій.
64. Бухгалтеръ Елатомскаго Казначейства Коллеж. Сек. В. П. Востоковъ перемѣненъ на службу въ Уманское Казначейство. Должность вакантная.
- Письмоводитель Елатомской Дворянской Опекн Тит. Сов. Е. П. Ведениковъ вышелъ въ отставку. Допущенъ къ врем. испр. должн. нем. чина Константинъ Александровичъ Ломоносовъ.



Губернскія учрежденія и должностныя лица

Г. ТАМБОВА.

Министерство Внутренних Дѣлъ.

И. д. Губернатора, Ст. Сов. Владиміръ Федоровичъ Фонъ-дёръ Лауницъ.

КАНЦЕЛЯРИЯ ГУБЕРНАТОРА.

Управляющій Канцелярією, Надв. Сов. Александръ Яковлевичъ Зейдель. Его помощники: Старшій, Кол. Ас. Алексій Александровичъ Богословскій. Младшіе: Тит. Совѣт. Вячеславъ Павловичъ Мосоловъ. Нейм. чина Василій Павловичъ Фруентовъ. Кол. Секр. Андрей Андреевичъ Буралинъ. Регистраторъ, Кол. Секр. Николай Григорьевичъ Спасскій. Чиновники особыхъ порученій: Старшій, Кол. Ас. Василій Гавриловичъ Свищевъ. Младшій, Губер. Секр. Андрей Карловичъ Якобъ. Сверхштатный младшій, нейм. чина Михаилъ Викторовичъ Тарновскій.

ГУБЕРНСКАЯ ПРАВЛЕНІЕ.

Вице-Губернаторъ, Статскій Совѣтникъ, Князь Сергій Дмитріевичъ Урусовъ. Совѣтники: Старшій, Стат. Сов. Владиміръ Антоновичъ Бѣляевъ. Надв. Сов. Степанъ Николаевичъ Сорневъ. Секретарь, Надв. Сов. Федоръ Агусевичъ Аникѣевъ. Дѣлопроизводители: 1-го стола, Надв. Сов. Василій Павловичъ Дюгеновъ. 2-го стола, (вакансія). 3-го стола, Надворн. Совѣтн. Петръ Яковлевичъ Ржавинскій. 4-го стола, Кол. Секр. Сергій Александровичъ Доброхотовъ. 5-го стола, Надв. Сов. Николай Аполлоновичъ Магнитскій. Чиновникъ по смет. и исполнит. части, Надв. Сов. Пасека Матвѣевичъ Сергіевскій. Начальникъ газетнаго стола, Кол. Ассес. Василій Петровичъ Тресининъ. Смотритель типографіи, Кол. Ас. Матвій Григорьевичъ Тацтовъ. Регистраторъ, Тит. Сов. Иванъ Андреевичъ Преображенскій. Архиваріусъ, Кол. Ас. Павелъ Васильевичъ Кудрявцевъ. Помощники дѣлопроизводителей: 1-го стола, Кол. Секр. Михаилъ Дмитріевичъ Романовскій. 2-го стола, Тит. Сов. Павелъ Федоровичъ Благовѣщенскій. 3-го стола, Тит. Сов. Федоръ Федоровичъ Прозоровскій. 4-го стола, Тит. Совѣт. Василій Ивановичъ Ильинскій. 5-го стола, Кол. Рег. Александръ Георгіевичъ Игнатовъ. Помощникъ Начальника газетнаго стола, нейм. чина Николай Михайловичъ Троицкій. Помощникъ Регистратора, Кол. Секр. Николай Еремѣевичъ Алексѣевъ. Помощ. Архиваріуса, Кол. Секр. Алексій Ивановичъ Смирновъ.

ВРАЧЕБНОЕ ОТДѢЛЕНІЕ.

Губернскій Врачебный Инспекторъ, Ст. Сов. Иванъ Александровичъ Петалаянъ. Помощ. Инспектора, Ст. Сов. Иванъ Яковлевичъ Юстовъ. Дѣлопроизводитель, Надв. Сов. Петръ Ивановичъ Слоцовъ. Его помощникъ, Губ. Секр. Василій Егоровичъ Пономаревъ. Фармацевтъ, Ст. Сов. Владиславъ Адамовичъ Каминскій.

ВЕТЕРИНАРНАЯ ЧАСТЬ.

Губернскій Ветеринарный Инспекторъ, Стат. Совѣт. Борисъ Григорьевичъ Захарченко. Младшій Губернскій Ветеринаръ, нейм. чина Иванъ Ксенофоновичъ Ильинскій.

СТРОИТЕЛЬНОЕ ОТДѢЛЕНИЕ.

Губернскій Инженеръ, Ст. Сов. Аркадій Степановичъ Четвериковъ. Губернскій Архитекторъ, Ст. Сов. Александръ Федоровичъ Миролобовъ. Младшій Инженеръ (вакансія). Младшій Архитекторъ, Надв. Сов. Феофилаъ Александровичъ Свирчевскій. Дѣлопроизводитель, Тит. Сов. Михаилъ Васильевичъ Слоцовъ.

ОТДѢЛЕНИЕ ВО МЕЖЕВОЙ ЧАСТИ.

Губернскій Землемѣръ, Межевой Инженеръ, Кол. Совѣт. Иванъ Георгиевичъ Калининъ. Его помощникъ, Надв. Сов. Иванъ Николаевичъ Филатьевъ. Землемѣры: Надв. Сов. Николай Семеновичъ Воскресенскій, Надв. Сов. Дмитрій Петровичъ Сипачевъ, Тит. Сов. Николай Федоровичъ Галузинскій. Дѣлопроизводитель, Тит. Сов. Василій Ивановичъ Филиповъ. Прикомандированные младше землемѣрные помощники межевой канцелярїи: Губ. Секр. Иванъ Ивановичъ Титовскій. Губ. Секр. Александръ Николаевичъ Григорьевъ.

ГУБЕРНСКІЙ СТАТИСТИЧЕСКІЙ КОМПЕТЕТЪ.

Почетные члены: Предсѣдатель Комитета—Губернаторъ. Секретарь, Надв. Сов. Александръ Яковлевичъ Зейдель. Непремѣнные члены комитета: Губернскій Предводитель Дворянства. Вице-Губернаторъ. Управляющій Казенною Палатою. Управляющій Государственными Имуществами. Управляющій Контрольною Палатою. Директоръ губернской гильзави. Губернскій Врачебный Инспекторъ. Управляющій акцизными сборами. Предсѣдатель Губернской Земской Управы. Городской Голова. Прокуроръ Окружнаго Суда. Дѣйствительные члены: Виталий Кондратьевичъ Артюховъ. Владиславъ Казимировичъ Вольскій. Иванъ Ивановичъ Дубасовъ. Сергій Николаевичъ Чечеринъ.

ГУБЕРНСКОЕ ПО ЗЕМСКИМЪ И ГОРОДСКИМЪ ДѢЛАМЪ ПРИСУТСТВИЕ.

Предсѣдатель—Губернаторъ. Члены: Губернскій Предводитель Дворянства. Вице-Губернаторъ. Управляющій Казенною Палатою. Городской Голова. Прокуроръ Окружнаго Суда. Предсѣдатель Губернской Земской Управы. Членъ отъ земства. Членъ отъ города. П. д. Непремѣн. членъ, Тит. Сов. Павелъ Петровичъ Кандидовъ. Секретарь, Тит. Сов. Леопольдъ Михайловичъ Рѣшетниковъ.

ГУБЕРНСКОЕ ПРИСУТСТВИЕ.

Предсѣдатель—Губернаторъ. Члены: Губернскій Предводитель Дворянства. Предсѣдатель Окружнаго Суда. Вице-Губернаторъ. Управляющій Казенною Палатою. Управляющій Государственными Имуществами. Прокуроръ Окружнаго Суда. Предсѣдатель Губернской Земской Управы. Непремѣнные члены: Ст. Сов. Александръ Андреевичъ Апушкинъ. Надв. Сов. Андрей Андреевичъ Воронцовъ-Вельяминовъ. Надв. Сов. Александръ Дмитриевичъ Головинъ. Секретарь, Кол. Сов. Константинъ Васильевичъ Евстаевъ.

ГУБЕРНСКОЕ ПО ВОИНСКОЙ ПОВИННОСТИ ПРИСУТСТВИЕ.

Предсѣдатель—Губернаторъ. Члены: Губернскій Предводитель Дворянства. Вице-Губернаторъ. Предсѣдатель Губернской Земской Управы. Уѣздный Воинскій Начальникъ. Прокуроръ Окружнаго Суда. Начальникъ Губернскаго Жандармскаго Управленія (при призваніи околчевіа). Непремѣнный членъ, Ст. Сов. Александръ Алексеевичъ Бартошевичъ. Секретарь, Кол. Ав. Павелъ Дмитриевичъ Счетчиковъ.

ГУБЕРНСКІЙ ПОПЕЧИТЕЛЬНЫЙ О ТЮРЬМАХЪ КОМИТЕТЪ.

Вице-Президенты: Преосвященный, Епископъ Тамбовскій и Шацкій. Губернаторъ. Директоры: Губернскій Предводитель Дворянства. Вице-Губернаторъ. Управляющій Казенною Палатою. Городской Голова. Предсѣдатель Губернской Земской Управы. Прокуроръ Окружнаго Суда. Губернскій Врачебный Инспекторъ. Губернскій Инженеръ. Волнцѣймейстеръ. Дѣйств. Ст. Сов. Викторъ Григорьевичъ Жайворонковъ. Потом. почетн. гражд. Николай Петровичъ Сорокинъ. Провизоръ Альфредъ Александровичъ Ланъ. Кол. Сов. Василій Петровичъ Троянскій. Надв. Сов. Степанъ Николаевичъ Сорневъ. Кол. Сов. Михаилъ Александровичъ Нишинъ. Секретарь и бухгалтеръ, Надв. Сов. Павелъ Матвѣевичъ Сергіевскій.

ДВОРИЦКОЕ ДЕПУТАТСКОЕ СОБРАНИЕ.

Губернскій Предводитель Дворянства, Дѣйств. Ст. Сов., Князь Николай Николаевич Чолонаевъ. Депутаты по уѣздамъ: Тамбовскому, Штабъ-Ротмистръ Петръ Ивановичъ Сатинъ. Козлов., Тит. Сов. Петръ Федоровичъ Рахманиновъ. Моршанск., Дѣйств. Стат. Сов. Николай Львовичъ Марковъ. Кирсанов., Кол. Ас. Владиміръ Николаевичъ Салтыковъ. Лебедил., Кол. Рег. Александръ Родионовичъ Кошелевъ. Темников., Тит. Сов. Михаилъ Алексѣевичъ Корольновъ. Усманск. Кол. Сов. Иванъ Михайловичъ Вышеславцевъ. Спасск., Пнж.-Техн. Падрионъ Ивановичъ Жуковъ. Борисоглѣб., дворян. Василій Григорьевичъ Есиповъ. Елатом., Кол. Рег. Дмитрій Григорьевичъ Языковъ. Шацк., Коллеж. Рег. Александръ Николаевичъ Левашовъ. Липецк., Тит. Сов. Сергій Григорьевичъ Прибытковъ. П. д. Секретаря Дворянства, Ст. Сов. Александръ Андреевичъ Апушкинъ.

УПРАВЛЕНІЕ ПОЧТОВО-ТЕЛЕГРАФНАГО ОКРУГА.

Начальникъ округа, Ст. Сов. Иванъ Михайловичъ Пыжевъ. Помощникъ его, Стат. Сов. Николай Павловичъ Фабрицій. Чиновникъ особыхъ порученій VII класса, Тит. Сов. Николай Сергѣевичъ Даниловъ. Дѣлопроизводитель, Надв. Сов. Иванъ Григорьевичъ Введенскій. Помощники дѣлопроизводителя: Кол. Секр. Иванъ Семеновичъ Ушаковъ. Кол. Секр. Дмитрій Евстафьевичъ Брѣзъ. П. д. помощ. дѣлопроизв., Кол. Секр. Ардалионъ Николаевичъ Федоровъ. Помощн. дѣлопроизв., Кол. Рег. Стеналъ Ивановичъ Соболевъ. Главный механикъ, Кол. Ас. Алексѣй Алексѣевичъ Поляковъ. Механики: старш., Тит. Сов. Иванъ Семеновичъ Соронинъ и младш., Кол. Рег. Николай Ивановичъ Кулюнинъ. Бухгалтеръ, Надв. Сов. Павелъ Автономовичъ Рождественскій. Помощн. бухгал., Губ. Секр. Дмитрій Степановичъ Романовскій. Помощн. бухгал., Кол. Секр. Иванъ Глѣбовичъ Недровъ. Врачъ, Надв. Сов. Николай Львовичъ Верданъ.

ГУБЕРНСКАЯ ЗЕМСКАЯ УПРАВА.

Председатель, Надв. Сов. Михаилъ Петровичъ Колобовъ. Члены: Губ. Секр. Евгений Павловичъ Нондыревъ. Кол. Ас. Михаилъ Андреевичъ Баратынскій. Князь Дмитрій Александровичъ Нугушевъ. Потом. дворян. Леръ Дмитріевичъ Брюхатовъ. Секретари, Кол. Ас. Павелъ Леоптѣевичъ Замаринъ. Бухгалтеръ, нем. чина Федоръ Антоновичъ Давыдовъ. Контролеръ, потом. поч. гражд. Лебедевъ. Губернскіе гласные, избранные на трехлѣтіе 1901—1903 гг. Тамбовскаго уѣзда: Иванъ Христофоровичъ Палсологъ. Викторъ Ивановичъ Комсинъ. Сергій Ивановичъ Комсинъ. Федоръ Алексѣевичъ Игнатъевъ. Василій Михайловичъ Петровъ-Солововъ. Алексѣй Ивановичъ Бѣлиновичъ. Павелъ Матвѣевичъ Красниковъ. Козловскаго уѣзда: Федоръ Никифоровичъ Плевако. Марья Марковичъ Любощинскій. Петръ Петровичъ Сушинскій. Михаилъ Александровичъ Кононовъ. Эммануилъ Васильевичъ Завалиевскій. Василій Васильевичъ Завалиевскій. Александръ Юрьевичъ Ознобиинъ. Липецкаго уѣзда: Сергій Георгіевичъ Прибытковъ. Алексѣй Дмитріевичъ Петровъ. Николай Николаевичъ Ивановъ. Лебедилскаго уѣзда: Графъ Михайлъ Павловичъ Толстой. Сергій Михайловичъ Штейнъ. Григорій Александровичъ Ростовцевъ. Николай Владиміровичъ Хозиновъ. Усманскаго уѣзда: Иванъ Николаевичъ Богородицій. Николай Васильевичъ Павловъ. Григорій Григорьевичъ Снѣжковъ. Андрей Ивановичъ Шянгаревъ. Кирсановскаго уѣзда: Владиміръ Михайловичъ Андреевскій. Леонидъ Вячеславовичъ Дашневичъ. Владиміръ Михайловичъ Горановъ. Сергій Михайловичъ Вишинъ. Михаилъ Андреевичъ Баратынскій. Владиміръ Семеновичъ Вишинъ. Владиміръ Николаевичъ Салтыковъ. Моршанскаго уѣзда: Князь Николай Николаевичъ Чолонаевъ. Александръ Николаевичъ Грузиновъ. Владиміръ Васильевичъ Давыдовъ. Владиміръ Ивановичъ Вернадскій. Николай Гостифоничъ Храмановскій. Николай Ивановичъ Ильинъ. Графъ Валеріанъ Валеріановичъ Муравьевъ-Амурскій. Борисоглѣбскаго уѣзда: Евгений Павловичъ Нондыревъ. Николай Павловичъ Сушковъ. Алексѣй Петровичъ Наумовъ. Сергій Александровичъ Колобовъ. Иванъ Александровичъ Гуаданини. Юрій Ивановичъ Гуаданини. Темниковскаго уѣзда: Князь Николай Николаевичъ Енгальчевъ. Сергій Павловичъ Селезневъ. Петръ Ивановичъ Владиміровъ. Павелъ Михайловичъ Леманъ. Елатомскаго уѣзда: Петръ Владиміровичъ Неклюдовъ. Николай Петровичъ Малевинскій. Николай Андреевичъ Давыдовъ. Константинъ Николаевичъ Ломоносовъ. Спасскаго уѣзда: Князь Дмитрій Николаевичъ Цертелевъ. Павелъ Акифьевичъ Хохловъ. Шацкаго уѣзда: Князь Владиміръ Михайловичъ Волконскій. Петръ Николаевичъ Левашовъ. Григорій Григорьевичъ Языковъ. Василій Павловичъ Терентьевъ. Иванъ Павловичъ Мосоловъ.

Министерство Юстиціи.

ТАМБОВСКІЙ ОКРУЖНЫЙ СУДЪ.

Председатель, Дѣйств. Ст. Сов. Николай Харлампіевичъ Померанцовъ. Товарищи Председателя: Ст. Сов. Сергій Ивановичъ Комсинъ. Ст. Сов. Сергій Ермолаевичъ Громовъ. Члены суда: Дѣйств. Ст. Сов. Яковъ Исидоровичъ Червинскій. Стат. Сов. Дмитрій Ивановичъ Гостевъ.

Ст. Сов. Александръ Владиміровичъ Зауревскій. Ст. Сов. Леонидъ Алексѣевичъ Красныхъ. Ст. Сов. Эмилій Федоровичъ Киницъ. Надв. Сов. Розалій Розильевичъ Пацкевичъ. Надв. Сов. Сергѣй Николаевичъ Салтыковъ. Ст. Сов. Василій Яковлевичъ Поповъ. Надв. Сов. Александръ Павловичъ Мирославскій. Старшій Нотаріусъ, Ст. Сов. Иванъ Михайловичъ Николинъ. Секретари суда: по гражданскому отдѣленію (вакансія), по 1-му уголовному отдѣл. Надв. Сов. Владиміръ Алексѣевичъ Синцеровъ, по 2-му уголов. отдѣл. Надв. Сов. Аполлонъ Васильевичъ Кудиновъ. Помощники секретарей: Нем. чина Николай Омичъ Троицкій. Губ. Секр. Василій Петровичъ Веселинъ. Иванъ Методьевичъ Кривошудкій. Кандидатъ Николай Семеновичъ Михайловъ. Тит. Сов. Георгій Рудольфовичъ Грюнблатъ. Губ. Секр. Припархъ Евгеньевичъ Предтеченскій. Архиваріусъ. Коллеж. Ас. Михаилъ Афанасьевичъ Несмѣловъ. Судебные Пристава при окружномъ судѣ: Надв. Сов. Филиппъ Александровичъ Адамацкій. Надв. Сов. Александръ Егоровичъ Троицкій. Надв. Сов. Николай Михайловичъ Пасеций. Надв. Сов. Михаилъ Дементьевичъ Мельхисодековъ. Присяж. поверенные: Яковъ Никитичъ Алексѣевъ. Александръ Михайловичъ Аносовъ. Владиславъ Казиміровичъ Вольскій. Казиміръ Казиміровичъ Вольскій. Сергѣй Григорьевичъ Кишинъ. Алексѣй Даниловичъ Киричъ. Иванъ Павловичъ Маркеловъ. Павелъ Николаевичъ Новосельскій. Владиміръ Павловичъ Рядцкій. Анатолій Александровичъ Серебряковъ. Николай Ивановичъ Сибилевъ. Александръ Яковлевичъ Тимофеевъ. Николай Васильевичъ Шатовъ. Михаилъ Степановичъ Яковлевъ. Дмитрій Федоровичъ Федоровъ. Иванъ Дмитриевичъ Мягковъ. Гаврилъ Николаевичъ Луженоскій. Николай Аполлоновичъ Поповъ. Ст. Сов. Иванъ Ивановичъ Золотухинъ. Помощн. Присяжныхъ Поверенныхъ: Михаилъ Казиміровичъ Вольскій. Николай Александровичъ Карташовъ. Василій Николаевичъ Кузнецовъ. Павелъ Михайловичъ Назаревъ. Николай Васильевичъ Петровъ. Помѣщики по судебнымъ дѣламъ: Арсудій Аполлоновичъ Самойловъ. Анатолій Николаевичъ Телегневъ. Иванъ Ивановичъ Назанскій.

ПРОКУРОРСКІЙ НАДЗОРЪ.

Прокуроръ, Стат. Сов. Владиміръ Георгіевичъ Газенаинель. Товарищи Прокурора Тамб. окруж. суда: Надв. Сов. Алексѣй Антоновичъ Шариковъ (Камерный). Кол. Ас. Нилъ Васильевичъ Наменевъ (завѣд. г. Тамбовомъ). Кол. Ас. Владиміръ Александровичъ Гавриловъ (зав. Борисовск. уезд.). Надв. Сов. Николай Алексѣевичъ Василенио (завѣд. Тамбов. уезд.). Кол. Сов. Гаврилъ Ивановичъ Любимовъ (завѣд. Моршанск. уезд.). Кол. Сов. Станиславъ Фиддѣевичъ Логиновичъ (завѣд. Кирсанов. уезд.). Надв. Сов. Борисъ Николаевичъ Зейдеръ (завѣд. Козловск. уезд.). Тит. Сов. Владиміръ Николаевичъ Фидлеръ (завѣд. Шацк. и Спасск. уезд.). Кол. Ас. Степанъ Павловичъ Соловьевъ (завѣд. Елатом. и Темников. уезд.). Елецк. окружн. суда.—Михаилъ Сергѣевичъ Лачиновъ (завѣд. Лебед. и Липецк. уезд.). Воронежск.—Коллеж. Сов. Александръ Андреевичъ Проневичъ (завѣд. Усман. уезд.). В. д. Секретаря, Василій Петровичъ Ишеевъ.

Министерство Финансовъ.

ТАМБОВСКАЯ КАЗЕННАЯ ПАЛАТА.

Управляющій Палатою, Коллеж. Совѣт. Павелъ Николаевичъ Кутлеръ. Начальникъ 1-го отдѣленія, Кол. Ас. Николай Алексѣевичъ Маклаковъ. Начальникъ 2-го отдѣленія, Надворн. Совѣт. Иванъ Александровичъ Вышеславцевъ. Начальникъ 3-го отдѣленія, Стат. Сов. Алексѣй Ивановичъ Назаревъ. Секретарь, Титул. Сов. Петръ Ивановичъ Поповъ. Чиновникъ особыхъ порученій, Губ. Секр. Дмитрій Александровичъ Ростовцевъ. Бухгал. Коллеж. Секр. Константинъ Петровичъ Мелентьевъ. Архиваріусъ, Кол. Ас. Василій Васильевичъ Никольскій. И. д. Счетнаго чиновника, немѣющ. чина Александръ Филипповичъ Волжановъ. Податные Инспекторы: Тамбовск. уезда 1-го участка, Коллеж. Сов. Михаилъ Михайловичъ Устиновъ (живеть въ Тамбовѣ). 2-го участка, Тит. Совѣт. Николай Александровичъ Вышеславцевъ (живеть въ Тамбовѣ). 3-го участка, Тит. Совѣт. Клавдій Ивановичъ Аменицкій (живеть въ Тамбовѣ). 1-го участка Козловскаго уезда, Кол. Сов. Валеріанъ Валеріановичъ Гречихо (живеть въ Козловѣ). 2-го участка Козловскаго уезда, Титул. Совѣт. Николай Николаевичъ Аладьянъ. 1-го участка Моршанскаго уезда, Тит. Совѣт. Петръ Ефремовичъ Чистяковъ (живеть въ Моршанскѣ). 2-го участка Моршанскаго уезда, Коллеж. Асес. Александръ Николаевичъ Мендлинъ (живеть въ Моршанскѣ). Липецкаго уезда, Коллеж. Сов. Николай Васильевичъ Тихомировъ (живеть въ Липецкѣ). 1-го участка Елатомскаго уезда, Стат. Сов. Станиславъ Карловичъ Ягнетковскій (живеть въ Елатмѣ). 2-го участка Елатомскаго уезда, Губерн. Секрет. Владиміръ Васильевичъ Котларовъ (живеть въ селѣ Сасовѣ). Темниковскаго уезда, Стат. Совѣт. Владиміръ Васильевичъ Кириловичъ (живеть въ Темниковѣ). Лебедянскаго уезда, Титул. Совѣт. Леопидъ Васильевичъ Быковъ (живеть въ Лебедяни). 1-го участка Кирсановскаго уезда, Кол. Асес. Николай Владиміровичъ Яелепелинъ (живеть въ Кирсановѣ). 2-го участка Кирсановскаго уезда, Тит. Сов. Михаилъ Александровичъ Щуко. Шацкаго уезда, Кол. Сек. Николай Петровичъ Юновъ (живеть въ Шацкѣ). Спасскаго уезда, Кол. Секр. Николай Андреевичъ Соколовъ

(живетъ въ Спаскѣ). 1-го участка Борисоглебскаго уѣзда, Стат. Сов. Михаилъ Матвѣевичъ Соколовъ (живетъ въ Борисоглебскѣ). 2-го участка того-же уѣзда, Надв. Сов. Николай Николаевичъ Знаменскій (живетъ въ Борисоглебскѣ). Уманскаго уѣзда, Губ. Секр. Сергій Андреевичъ Косинскій (живетъ въ Умани). Помощникъ Податнаго Инспектора Уманскаго уѣзда, Коллеж. Секр. Сергій Николаевичъ Норкавичъ (живетъ въ Умани). Помощникъ Податнаго Инспектора Шацкого уѣзда, Губерн. Секр. Варфоломей Григорьевичъ Шаблинскій (живетъ въ Шацкѣ). Помощникъ Податнаго Инспектора Темниковскаго уѣзда, Тит. Сов. Владиміръ Павловичъ Демидовъ (живетъ въ Темниковѣ). По первому отдѣленію Столоначальники: Кол. Секр. Мечиславъ Доминиковичъ Чепанисъ, Тит. Сов. Алекс. Надеждинъ, Губ. Сек. Александръ Николаевичъ Никифоровъ. Помощники Столоначальниковъ: Губерн. Секр. Иванъ Алексѣевичъ Лашкинъ и нем. чина Петръ Михайловичъ Прудентовъ. Счетный чиновникъ Губерн. Секр. Григорій Дмитріевичъ Половъ. По второму отдѣленію Бухгалтеры: нем. чина Николай Федоровичъ Рождественскій и Надв. Сов. Иванъ Алексѣевичъ Вознесенскій. Столоначальники: Кол. Секр. Дмитрій Алексѣевичъ Шуваловъ, Титул. Сов. Григорій Васильевичъ Зерцаловъ. Помощ. Бухгалтеровъ: Кол. Секр. Петръ Васильевичъ Херсонскій, Губ. Секр. Алексій Дмитріевичъ Понровский. Помощ. Столоначальниковъ: Коллеж. Регист. Александръ Ивановичъ Фрунтовъ. Нем. чина Семенъ Никифоровичъ Тихоновъ. Счетные чиновники: Нем. чина Павелъ Ивановичъ Барановичъ. Коллеж. Секр. Александръ Степановичъ Вишневскій, Титул. Сов. Григорій Петровичъ Разумовъ. По третьему отдѣленію Бухгалтеры: Старшій, Кол. Ас. Евгенийъ Федоровичъ Грачевъ, Кол. Сек. Николай Павловичъ Ивановъ и (выпущенъ). Столоначал. Губ. Секр. Михаилъ Антоновичъ Бовжиякъ. Помощники Бухгалтеровъ: Нем. чина Владиміръ Васильевичъ Поспѣловъ. Корнетъ запаса Василій Владиміровичъ Дьяновъ, Тит. Сов. Иванъ Ивановичъ Крюковскій, Кол. Асс. Михаилъ Нестеровичъ Мещериновъ. П. д. Помощ. Столоначальника, нем. чина Иванъ Федотовичъ Златоустовскій. Счетный чиновникъ, Коллеж. Секр. Александръ Ивановичъ Темниковскій.

ГУБЕРНСКІЙ РАСПОРЯДИТЕЛЬНЫЙ КОМИТЕТЪ.

Предсѣдатель—Губернаторъ. Члены: Губернскій Предводитель Дворянства, Вице-Губернаторъ, Управляющій Казенною Палатою, Начальникъ Тамбовскаго Почтово-Телеграфнаго Округа, Тамбовскій Уѣздный Военскій Начальникъ, Предсѣдатель Губернской Земской Управы, Городской Голова, Начальникъ 1-го отдѣленія Казенной Палаты, Дѣлопроизводитель, Кол. Секр. Сергій Михайловичъ Ивановъ, Журналистъ, Губерн. Секр. Георгій Яковлевичъ Алмазовъ.

ГУБЕРНСКОЕ ПО КВАРТИРНОМУ НАЛОГУ ПРИСУТСТВИЕ.

Предсѣдатель—Управляющій Казенною Палатою. Члены: Начальникъ Отдѣленія Казенной Палаты. Отъ Городской Думы: Кол. Секр. Федоръ Оттовичъ Суше, Кол. Ас. Василій Васильевичъ Москалевъ, Завѣдывающій дѣлопроизводствомъ, Кол. Секр. Дмитрій Алексѣевичъ Шуваловъ.

ГУБЕРНСКОЕ ПО ФАБРИЧНЫМЪ И ГОРНО-ЗАВОДСКИМЪ ДѢЛАМЪ ПРИСУТСТВИЕ.

Предсѣдатель—Губернаторъ. Члены: Вице-Губернаторъ, Прокуроръ Обружнаго Суда, Начальникъ Губернскаго Жаандармскаго Управленія, Старшій Фабричный Инспекторъ, Обружншій Горный Инженеръ Тамбово-Вензскаго округа, Надв. Сов. Петръ Николаевичъ Александровъ 1-й. Члены-представители отъ фабрикантовъ: Надв. Сов. Михаилъ Васильевичъ Астеевъ, Потом. Поч. Гражд. Иванъ Константиновичъ Крюченковъ, Купецъ Дмитрій Федоровичъ Егоровъ. Фабричная Инспекція: Старшій Фабричный Инспекторъ, Стат. Сов. Иванъ Константиновичъ Вульфгертъ (живетъ въ гор. Тамбовѣ—районъ участка гор. Тамбовъ и сѣверная часть Тамбовскаго уѣзда отъ линіи Козлово-Саратовск. жел. дор.). Фабричный Инспекторъ 1-го участка Леопольдъ Ливень (живетъ въ гор. Тамбовѣ—районъ участка Борисоглебскій и Кирсановскій уѣзды и южная часть Тамбовскаго уѣзда отъ линіи Козлово-Сарат. жел. дор.). Фабричный Инспекторъ 2-го участка, Кол. Ас. Алексій Ивановичъ Бѣловъ (живетъ въ гор. Тамбовѣ—районъ участка Козловскій, Лебедяевскій, Лилецкій и Уманскій уѣзды). Фабричный Инспекторъ 3-го участка Александръ Петровичъ Слугиновъ (живетъ въ гор. Моршанскѣ—районъ участка Моршанскій, Шацкій, Елатомскій, Темниковскій и Спасскій уѣзды).

ГУБЕРНСКОЕ АКЦИЗНОЕ УПРАВЛЕНІЕ.

Управляющій, Дѣйст. Стат. Совѣт. Борисъ Александровичъ Номаровъ. Старшіе Ревизоры: Кол. Сов. Станиславъ Антоновичъ Василевскій, Кол. Сов. Владиміръ Васильевичъ Сергіевскій, Младше Ревизоры: Кол. Сов. Алексій Михайловичъ Прудновъ, Кол. Сов. Федоръ Игнатьевичъ

Карповский. Секретари: Кол. Ас. Алексей Павлович Медведев. Губ. Секр. Михаил Иванович Мосолов. Помощники Секретаря: Кол. Рег. Дмитрий Алексеевич Телятинский. Кол. Секр. Николай Александрович Назанский. Бухгалтеры: Кол. Ас. Николай Михайлович Назаревъ. Тит. Сов. Евгений Александрович Волякин. Помощники Бухгалтера: Кол. Секр. Владимир Матвеевич Клецкий. Кол. Рег. Николай Петрович Назанский. Счетоводы: Мещанин Алексей Викимович Русалевъ. Мещанин Герман Николаевич Васильевский. Надв. Сов. Александр Романович Сцѣпура. Мещанин Петр Антонович Давыдовъ.

Тамбовский Губернский Комитетъ Пенсiонной Кассы вольнонаемныхъ служащихъ по казенной продажѣ нитей въ Тамбовской губернии. Председатель Комитета—Управляющей акцизными сборами Тамбовской губернии. Члены Комитета, по назначенiю Министра Финансовъ: Ревизоры, Бухгалтеры и Секретари Тамбовскаго Акцизнаго Управленiя. Надзиратель 1 округа того же Управленiя. Завѣдующий Тамбовскимъ № 1 казеннымъ виннымъ складомъ Георгiй Адриановичъ Синеоковъ-Андрiевскiй. Конторщикъ того-же склада Николай Михайловичъ Карауловъ и сборщикъ денегъ по Тамбовскому уѣзду Михаилъ Александровичъ Михайловъ. Дѣлопроизводитель Комитета, мещанинъ Петръ Антоновичъ Давыдовъ.

1-й округъ (Тамбов. и часть Кирсанов. уѣзда). Надзиратель, Коллеж. Сов. Дмитрий Яковлевичъ Ястребовъ (въ Тамбовѣ). Старшiе Помощники Надзирателя въ Тамбовѣ: Надв. Совѣт. Птигай Адамовичъ Романовскiй. Кол. Ас. Николай Ивановичъ Карагодинъ. Надв. Сов. Адольфъ Бернгардовичъ Флетчеръ. Титул. Сов. Михаилъ Васильевичъ Шабалинъ. Кол. Асс. Всеволодъ Ивановичъ Горяновъ. Кол. Рег. Михаилъ Гавриловичъ Киселевъ (въ Кирсановѣ). Младшiе Помощники Надзирателя: Кол. Секр. Петръ Валентиновичъ Дуплицкiй (въ Тамбовѣ). Коллеж. Секр. Викторъ Алексѣевичъ Царевскiй (въ Тамбовѣ). Дѣлопроизводители: Кол. Секр. Вячеславъ Ивановичъ Кротовъ и нем. чина Федоръ Борисовичъ Сурковъ.

Тамбовскiй № 1-й казенный винный складъ. Завѣдующий складомъ, Кол. Рег. Георгiй Адриановичъ Синеоковъ-Андрiевскiй. Помощники завѣдующаго: Василий Павловичъ Никольскiй. Венидиктъ Ивановичъ Бажановъ. Станиславъ Викентьевичъ Пикъ. Александръ Ивановичъ Митрополовъ. Артемiй Алексѣевичъ Трофимовъ.

2-й округъ (Темниковскiй и Спасскiй уѣзды). Надзиратель, Надвар. Совѣт. Леонидъ Михайловичъ Бѣлый (въ Темниковѣ). Старшiе Помощники Надзирателя: Надв. Сов. Николай Ильичъ Рыбачскiй (въ Спасѣ). Нем. чина Михаилъ Егоровичъ Розановъ (въ Темниковѣ). Нем. чина Николай Алексѣевичъ Бабяковъ (въ Темниковѣ). Дѣлопроизводитель, Кол. Ас. Василий Александровичъ Синцеровъ (въ Темниковѣ). Н. д. Дѣлопроизводитель, нем. чина Константинъ Петровичъ Сияздневъ.

3-й округъ (Моршанскiй уѣздъ). Причисленный къ Главному Управленiю, исполн. обязанности Надзирателя, Стат. Сов. Карлъ Петровичъ Ворясинскiй (въ Моршанскѣ). Старшiе Помощники Надзирателя: Кол. Ас. Павелъ Степановичъ Николаевскiй (въ Моршанскѣ) и нем. чина Митрофанъ Николаевичъ Перовъ (въ Моршанскѣ). Младшiе Помощники Надзирателя: Кол. Секр. Владимиръ Павловичъ Рыковъ и Губ. Секр. Константинъ Петровичъ Мошковъ (въ Моршанскѣ). Дѣлопроизводители: нем. чина Сергiй Николаевичъ Аполлоновъ и нем. чина Андрей Антоновичъ Марцевъ.

Моршанскiй № 1-й казенный винный складъ. Завѣдующий складомъ Алексей Федоровичъ Аксеновъ. Помощники завѣдующаго складомъ: Владимиръ Константиновичъ Стратилатовъ. Иванъ Алексѣевичъ Звѣздинъ.

4-й округъ (Липецкiй, Уманскiй и Лебедянский уѣзды). Надзиратель, нем. чина Михаилъ Сергѣевичъ Карповъ (въ Липецкѣ). Старшiй Помощникъ Надзирателя, Кол. Секр. Федоръ Павловичъ Рашевскiй (въ Лебедяни). Младшiе Помощники Надзирателя: Тит. Сов. Федоръ Павловичъ Соколовъ (въ Липецкѣ). Тит. Совѣт. Николай Александровичъ Агасовскiй (въ Липецкѣ). Кол. Секр. Дмитрий Александровичъ Небольсинъ (въ Уманн). Тит. Сов. Алексiй Михайловичъ Голубцовъ (въ Липецкѣ). Дѣлопроизводители: нем. чина Александръ Семеновичъ Вороковъ и нем. чина Петръ Михайловичъ Рургаевъ.

Липецкiй № 3-й казенный винный складъ. Завѣдующий складомъ Яковъ Андреевичъ Нубля. Помощники завѣдующаго складомъ: Борисъ Федоровичъ Родкевичъ. Иванъ Васильевичъ Макаровъ. Викторъ Савватеевичъ Маслениковъ.

5-й округъ (Борисоглѣбскiй и часть Тамбовскаго и Кирсановскаго уѣзда). Надзиратель, нем. чина Иванъ Семеновичъ Парцевскiй (въ Борисоглѣбскѣ). Старшiй Помощникъ Надзирателя, Тит. Сов. Леонидъ Михайловичъ Миллеръ (въ Борисоглѣбскѣ). Младшiе Помощники Надзирателя: Кол. Ас. Павелъ Александровичъ Павловичъ (въ Борисоглѣбскѣ) Тит. Сов. Михаилъ Алексѣевичъ Владимiровъ (въ Борисоглѣбскѣ). Дѣлопроизводитель, нем. чина Григорiй Дмитриевичъ Александровскiй (въ Борисоглѣбскѣ). Дѣлопроизводитель, нем. чина Николай Михайловичъ Полуинъ.

Борисоглебскій № 2-й казенный винный складъ. Завѣдующій складомъ Трифонъ Ивановичъ Качоровскій. Помощники завѣдующаго складомъ: Петръ Ивановичъ Аполлосовъ. Александръ Филипповичъ Кобыяковъ. Петръ Шимоновичъ Петрясовъ.

6-й округъ, (Шацкій и Елатомскій уѣзды). Надзиратель, Над. Сов. Михаилъ Степановичъ Пользинскій (въ Шацкѣ). Младшіе Помощники Надзирателя: Кол. Ас. Федоръ Андреевичъ Федоровъ (въ Шацкѣ). Кол. Секр. Владиміръ Павловичъ Рыковъ (въ Шацкѣ). Коллеж. Секр. Дмитрій Александровичъ Курляинъ (въ с. Сасовѣ, Елатомскаго уѣзда). Кол. Секр. Андрей Алексеевичъ Алѣевъ (въ Шацкѣ). Неим. чина Михаилъ Егоровичъ Розановъ (въ г. Елатмѣ). Кол. Ас. Викторъ Яковлевичъ Трутонскій (въ с. Нижне-Мальцевѣ, Елатомскаго уѣзда). Дѣлопроизводитель, неим. чина Василій Васильевичъ Ивановъ (въ Шацкѣ). Дѣлопроизводитель неим. чина Николай Павловичъ Хохлаковъ.

Шацкій № 5-й казенный винный складъ. Завѣдующій складомъ Иванъ Александровичъ Ельницкій. Помощники завѣдующаго складомъ: Михаилъ Васильевичъ Говоровъ. Николай Ильичъ Пономаревъ.

7-й округъ (Козловскій уѣздъ). Надзиратель, Кол. Сов. Михаилъ Елсаміевичъ Морозовъ (въ Козловѣ). Старшій Помощникъ Надзирателя, Над. Сов. Владиміръ Ильичъ Груздевъ (въ Козловѣ). Младшіе Помощники Надзирателя: Кол. Ас. Павелъ Ивановичъ Власовскій (въ Козловѣ). Кол. Ас. Сергій Васильевичъ Николаевъ (въ Козловѣ). Дѣлопроизводитель, Кол. Секр. Владиміръ Ивановичъ Чагринъ (въ Козловѣ). Дѣлопроизводитель, Кол. Секр. Христанъ Алексеевичъ Ярковъ.

САХАРО-АКЦИЗНЫЙ НАДЗОРЪ.

Надзиратели: 1-го уѣд., Надв. Сов. Николай Николаевичъ Кудрявцевъ (въ Шацкѣ). 2-го уѣд., Тит. Сов. Александръ Николаевичъ Бузянъ (въ Тамбовѣ). Штатные Контролеры 1-го окр. Старшіе: Губ. Секр. Николай Яковлевичъ Лукьяненко. Кол. Секр. Павелъ Петровичъ Куплескій. Кол. Секр. Вацлавъ Владиславовичъ Раковскій. Неим. чина Сергій Николаевичъ Пирляинъ. Губ. Секр. Леонидъ Адриановичъ Лялянъ. Кол. Рег. Николай Николаевичъ Федоровъ. Младшіе: Неим. чина Александръ Павловичъ Поздняковъ. Кол. Секр. Николай Петровичъ Ивановъ. Неим. чина Владиміръ Васильевичъ Треслятскій. Неим. чина Алексѣй Ивановичъ Бредихинъ. Неим. чина Иванъ Алексеевичъ Орловъ. 2-го округа Старшіе: Губ. Секр. Леонидъ Яковлевичъ Шандыбинъ. Кол. Рег. Станиславъ Антоновичъ Роръ. Младшій, Губ. Секр. Владиміръ Алексеевичъ Казанскій. 3-го округа Старшіе: Неим. чина Федоръ Рудольфовичъ Гитцигратъ. Губ. Секрет. Владиславъ Карловичъ Поржезинскій. Кол. Секр. Князь Петръ Николаевичъ Ухтомскій. Младшіе: Кол. Секр. Владиміръ Николаевичъ Сварятинъ. Губ. Секр. Николай Львовичъ Григорьевъ. Неим. чина Павелъ Павловичъ Лаврентьевъ. 4-го округа, Старшіе: неим. чина Григорій Дмитриевичъ Александровскій. Кол. Секр. Владиміръ Константиновичъ Ваялинскій. Кол. Секр. Николай Гавриловичъ Долинскій. Губ. Секр. Виталий Константиновичъ Вуць. Губ. Секр. Павелъ Вячеславовичъ Селивановъ. Кол. Секр. Вячеславъ Ивановичъ Кротковъ. Младшіе: Кол. Секр. Леонидъ Михайловичъ Орловъ. Губ. Секр. Петръ Яковлевичъ Бѣльскій. Кол. Секр. Викторъ Николаевичъ Серебрянниковъ. Неим. чина Викторъ Владиміровичъ Вороневскій. 5-го округа Старшіе: Кол. Рег. Николай Михайловичъ Рандевъ. Неим. чина Николай Васильевичъ Штельднеръ. Младшій, неим. чина Константинъ Егоровичъ Осетровъ. 6-го округа, Старшіе: Коллеж. Секр. Иларіонъ Васильевичъ Андреевъ. Кол. Секр. Михаилъ Михайловичъ Лаптевичъ. Кол. Регист. Константинъ Александровичъ Кавелинъ. Неим. чина Сергій Николаевичъ Парциковъ. Младшіе: Губ. Секр. Николай Даниловичъ Грядневъ. Неим. чина Михаилъ Васильевичъ Сысовъ. Кол. Секр. Николай Павловичъ Петровъ. 7-го округа, Старшіе: Кол. Секр. Михаилъ Петровичъ Мошковъ. Кол. Секр. Павелъ Ивановичъ Перепеловъ. Младшіе: Неим. чина Михаилъ Трофимовичъ Геллиновъ. Неим. чина Трифонъ Васильевичъ Вертоградовъ.

Государственный Контроль.

ТАМБОВСКАЯ КОНТРОЛЬНАЯ ПАЛАТА.

Управляющій Палатою, Дѣйств. Ст. Сов. Сергій Федоровичъ Газендеръ. Старшій Ревизоръ, Ст. Сов. Федоръ Ивановичъ Прудовскій. Младшіе Ревизоры: Кол. Ас. Иванъ Васильевичъ Петровъ. Тит. Сов. Януарій Андреевичъ Гартунгъ. Тит. Сов. Леонидъ Сергеевичъ Налестратовъ. Секретарь, Кол. Рег. Александръ Ивановичъ Петриковъ. Помощники Ревизора: Надв. Сов. Николай Дмитриевичъ Налестратовъ. Надв. Сов. Евгений Александровичъ Налугинъ. Надв.

Сов. Михайлъ Алексѣевичъ Кротковъ. Кол. Ас. Петръ Ивановичъ Поповъ. Кол. Секр. Истръ Алексѣевичъ Прудовскій. Кол. Рег. Иванъ Ивановичъ Братухинъ. Журналистъ, Кол. Ас. Василій Андреевичъ Щеголевъ. Слѣдств. чиновники: Кол. Ас. Иванъ Григорьевичъ Орловъ. Кол. Ас. Николай Петровичъ Нудряцевъ. Кол. Ас. Николай Андреевичъ Головинъ. Тит. Сов. Михайлъ Ивановичъ Илючевскій. Кол. Секр. Леонидъ Тимофеевичъ Романовъ. Губ. Секр. Дмитрій Петровичъ Розовъ. Губ. Секр. Дмитрій Аверьяновичъ Каняскій. Губ. Секр. Яковъ Эрастовичъ Донучаевъ. Губ. Секр. Леонъ Александровичъ Будневичъ. Кол. Рег. Василій Федоровъ Сперанскій.

Министерство Земледѣлія и Государственныхъ Имуществъ.

УПРАВЛЕНІЕ ГОСУДАРСТВЕННЫМИ ИМУЩЕСТВАМИ.

Управляющій, Дѣйств. Ст. Сов. Александръ Ефимовичъ Соболевъ. Исп. об. Старшаго Лѣсного Ревизора, Старшій Замасный Лѣсничій, Ст. Сов. Владимиръ Александровичъ Ножинъ. Инвали. особ. поруч., Кол. Ас. Антонъ Генриховичъ Маковецкій. Землемѣръ, Кол. Ас. Павелъ Семеновичъ Головно-Улозовскій. Дѣлопроизводители: Кол. Ас. Павелъ Константиновичъ Занчевскій. Кол. Ас. Михаилъ Платоновичъ Алмазовъ. Кол. Ас. Сементъ Львовичъ Иловайскій. Непм. чина Михаилъ Петровичъ Марковъ. Помощники дѣлопроизв., Губ. Секр. Иванъ Ивановичъ Дмитревскій. Губ. Секр. Георгій Рудольфовичъ Грюнблатъ. Губ. Секр. Александръ Навловичъ Гавриловъ. Кол. Ас. Федоръ Гавриловичъ Рудневъ.

ЛѢСООХРАНИТЕЛЬНЫЙ КОМИТЕТЪ.

Предѣдатель—Губернаторъ. Члены: Вице-Губернаторъ. Губернскій Предводитель Дворянства. Прокуроръ Окружнаго Суда. Управляющій Государственными Имуществами. Лѣсной ревизоръ—инструкторъ. Предѣдатель Губернской Земельной Управы. Непремѣнный Членъ Губернскаго Присутствія.

Министерство Народнаго Просвѣщенія.

Директоръ народныхъ училищъ Тамбовской губерніи, Дѣйств. Ст. Сов. Иванъ Васильевичъ Поповъ.

ТАМБОВСКАЯ ГУБЕРНСКАЯ УЧЕНАЯ АРХИВНАЯ КОММИСИЯ.

Непремѣнный повѣститель комисіи—Губернаторъ. Предѣдатель Алексѣй Николаевичъ Нарцовъ. Правитель дѣлъ, Николай Алексѣевичъ Щеголевъ. Завѣдующая архивомъ, Софія Константиловна Платонова.

ОБЩЕСТВО ПО УСТРОЙСТВУ НАРОДНЫХЪ ЧТЕНІЙ ВЪ Г. ТАМБОВѢ И ТАМБОВСКОЙ ГУБЕРНИИ.

Предѣдатель Правленія, директоръ Тамбовской губернской гимназіи Леонидъ Ивановичъ Успенскій. Товарищъ Предѣдателя, Дѣйств. Ст. Сов. Петръ Петровичъ Сушинскій. Члены правленія: Присяжный повѣренный Иванъ Ивановичъ Маркеловъ. Исп. об. инспектора гимназіи, Ст. Сов. Владимиръ Николаевичъ Евгеновъ. Членъ Окружнаго Суда Леонидъ Алексѣевичъ Красныхъ. Преподаватель гимназіи, Ст. Сов. Василій Константиновичъ Вяжлинскій. Преподаватель реальнаго училища, Кол. Ас. Александръ Яковлевичъ Касименко. Непремѣнные члены: Губернскій Предводитель Дворянства. Инспекторъ народныхъ училищъ г. Тамбова, Тихонъ Егоровичъ Остроумовъ. Членъ по назначенію М. И. Н., исп. об. инспектора реальнаго училища, Ст. Сов. Александръ Васильевичъ Проскуряковъ. Членъ по назначенію снарх. начальства, сннарх. Сергей Васильевичъ Сперанскій. Членъ по выбору Городской Думы, Дѣйств. Стат. Сов. Иванъ Александровичъ Гуаданини. Библиотекарь, Коллеж. Рег. Михаилъ Вадериановичъ Журиновъ. Смотритель, диаконъ Дмитрій Егоровичъ Голубевъ. Помощникъ библиотекаря, непм. чина, учитель городского училища Иванъ Кирилловичъ Доброхотовъ. Непм. чина Степанъ Герасимовичъ Ивановъ. Дѣлопроизводитель Общества и завѣдующій картиннымъ отдѣломъ Василій Антоновичъ Назанскій.

Вѣдомство Православнаго Исповѣданія.

ЕПАРХІАЛЬНОЕ ПЧАЛСТВО.

Превосвященный **Инокентій**, Епископъ Тамбовскій и Шацкій.

ТАМБОВСКАЯ ДУХОВНАЯ КОНСИСТОРІЯ.

Члены: Протоіерей **Михаилъ Григорьевичъ Озеровъ**. Протоіерей **Михаилъ Іосифовичъ Зеленевъ**. Протоіерей **Михаилъ Васильевичъ Тюменевъ**. Протоіерей **Петръ Успенскій**. Священникъ **Тихонъ Поспѣловъ**. Секретарь, Кол. Де. **Александръ Ефимовичъ Андриенскій**. П. д. Секретари при Архіерее, **Николай Михайловичъ Чернышевскій**. Столоначальники: Кол. Де. **Василій Лукичъ Войновъ**. Тит. Сов. **Василій Ефимовичъ Погостовскій**. Кол. Секр. **Владиміръ Ивановичъ Конобѣвскій**. Вр. и. д., нем. чина **Петръ Сергѣевичъ Добронравовъ**. Казначей, Коллеж. Секр. **Алексѣй Павловичъ Соловьевъ**. Архивариусъ, Кол. Секр. **Александръ Ивановичъ Самоцѣтовъ**. Регистраторъ, Тит. Сов. **Викторъ Васильевичъ Владиміровъ**.

ТАМБОВСКІЙ ЕПАРХІАЛЬНЫЙ УЧИЛИЩНЫЙ СОВѢТЪ.

Предсѣдатель Совета, протоіерей **С. Д. Бѣльскій**. Постоянные члены: Каѳедральный протоіерей **М. Г. Озеровъ**. Ключарь Каѳедральнаго собора, священникъ **Т. В. Поспѣловъ**. Инспекторъ классовъ епархіальнаго женскаго училища, священникъ **В. П. Лебедевъ**. Епархіальный Наблюдатель, Стат. Совѣт. **А. П. Лепочскій**. Управляющій акцизными сборами, Дѣйст. Стат. Сов. **В. А. Комаровъ**. Директоръ народныхъ училищъ, Дѣйст. Ст. Сов. **И. В. Поповъ**. Смотритель 1-го Тамбовскаго духовнаго училища, Ст. Сов. **М. Я. Монастыревъ**. Преподаватель духовной семинаріи, Ст. Сов. **А. П. Орловъ**. Преподаватель духовной семинаріи, Ст. Сов. **С. В. Вадювскій**. Преподаватель духовной семинаріи, Кол. Секр. **А. Я. Веселовскій**. Преподаватель духовной семинаріи, Над. Сов. **В. П. Орловъ**. Сверхштатные члены: Старшій дѣловой ревизоръ, Кол. Сов. **В. А. Ножанъ**. Предсѣдатель Губернской Земской Управы, Над. Сов. **М. П. Колобовъ**. Священникъ Христорождественскаго собора **П. А. Рождественскій**. Дѣлопроизводитель Совета, Тит. Сов. **И. В. Знаменскій**.

Управленіе Государственнаго Коннозаводства.

ТАМБОВСКАЯ ЗАВОДСКАЯ КОМПАНИЯ.

Управляющій, Полковн. **Николай Францевичъ Смашко**. Старшій ветерин., Надв. Сов. **Василій Васильевичъ Войта**. Письмоводитель, Кол. Рег. **Александръ Ивановичъ Исановъ**.

М. З. и Г. И. по Департ. Земледѣлія.

Уполномоченный по сельско-хозяйствен. части, Коллеж. Ассес. **Василій Николаевичъ Дьяковъ**.

Уѣздныя учрежденія и должностныя лица ВЪ Г. ТАМБОВѢ И УѢЗДѢ.

Министерство Внутреннихъ Дѣлъ.

Уѣздный Предводитель Дворянства, Ст. Сов. Василій Михайловичъ Петрово-Соловово.
Кандидатъ Предводителя, Ст. Сов. Сергій Николаевичъ Чичеринъ.

У Ѣ З Д Н Ы Й С Ѣ Ѣ З Д Ъ .

Председатель—Уѣздный Предводитель Дворянства. Уѣздный Членъ, Ст. Сов. Алексѣй Антоновичъ Краснокутскій. П. об. Секретаря, дворян. Павель Петровичъ Левлевъ. Члены, Почетные Мирные Судьи: Ст. Сов. Василій Михайловичъ Петрово-Соловово. Кол. Сов. Павель Матвѣевичъ Красниковъ. Кол. Ас. Александръ Михайловичъ Никитинъ. Тит. Сов. Стаппелавъ Ивановъ Сатинъ. Отст. Подполк. Алексѣй Гавриловичъ Осиповъ. Дѣйств. Ст. Сов. Петръ Петровичъ Сушинскій. Ст. Сов. Александръ Александровичъ Сатинъ. Земскіе Начальники: 1-го уч., отст. Капит. Алексѣй Ивановичъ Бѣляковъ. 2-го уч., Надв. Сов. Александръ Александровичъ Полторацкій. 3-го уч., Губ. Секр. Дмитрій Васильевичъ Кулешовъ. 4-го уч., Дворян. Александръ Александровичъ Булгаковъ. 5-го уч., кандид. правъ Василій Васильевичъ Давыдовъ. 6-го уч., отст. Шт.-Кап. Александръ Николаевичъ Урининскій. 7-го уч., Кол. Рег. Илья Владиміровичъ Елагинъ. 8-го уч., Ст. Сов. Федоръ Алексѣевичъ Игнатьевъ. 9-го уч., Тит. Сов. Павелъ Петровичъ Араповъ. 10-го уч., отст. Поруч. Александръ Васильевичъ Кекинъ.

Ж А Н Д А Р М С К О Е У П Р А В Л Е Н І Е .

Начальникъ Управленія, Генералъ-Майоръ Николай Андреевичъ Малининъ. Помощники его: Ротм. Аркадій Дмитриевичъ Крыловъ (жив. въ г. Борзогол.). Ротм. Борисъ Васильевичъ Фомъ-Люде (жив. въ г. Липецкѣ). Адъютантъ, Шт.-Ротм. Николай Семеновичъ Ушинскій.

Г О Р О Д С К О Е П О Л И Ц Е Й С К О Е У П Р А В Л Е Н І Е .

Полицеймейстеръ, Кол. Сов. Константинъ Юльевичъ Старинкевичъ. Помощн. Полицейм., Губ. Секр. Павелъ Осиповичъ Таманскій. Секретарь, немм. чина Владиміръ Михайловичъ Вяжнинъ. Городскіе Пристава: Кол. Рег. Петръ Павловичъ Лебедевъ (1-й части). Губ. Секр. Владиміръ Александровичъ Смирновъ (2-й части). Кол. Секр. Константинъ Андреевичъ Морозовъ (3-й части). Помощники Приставовъ: Кол. Рег. Константинъ Федоровичъ Врозоровскій. Кол. Секр. Николай Ивановичъ Козьминъ. Кол. Рег. Деонсій Леонольдовичъ Жлобичскій. Вр. ис. об., немм. чина Павелъ Павловичъ Вруглоповъ. Немм. чина Владиміръ Михайловичъ Рождественскій. Вр. ис. об. Александръ Оттоновичъ Гринбовскій.

У Ѣ З Д Н О Е П О Л И Ц Е Й С К О Е У П Р А В Л Е Н І Е .

Уѣздный Исправникъ, Кол. Сов. Николай Михайловичъ Кузнецовъ. Его помощн., Надв. Сов. Михаилъ Ивановичъ Романовскій. Секретарь, Титул. Совѣт. Александръ Александровичъ Атюревскій. Станопочальники: Немм. чина Илья Николаевичъ Даниловъ. Немм. чина Алексѣй Николаевичъ Даниловъ. Регистраторъ, немм. чина Михаилъ Алексѣевичъ Рубиновъ. Становые Пристава: 1-го стана, Кол. Ас. Николай Васильевичъ Красношвецъ (стан. кварт. Покровская слобода). 2-го стана, Кол. Секр. Андрей Васильевичъ Зеленень (станов. кварт. с. Разсказово). 3-го стана, Тит. Сов. Николай Павловичъ Малининъ (стан. кварт. с. Сампуръ). 4-го стана, Кол. Ас. Николай Антоновичъ Милиновъ (стан. кварт. с. Покровское Марфино). 5-го стана, Губ. Секр. Петръ Степановичъ Поспѣловъ (стан. кварт. посел. Токаревка).

Г У Б Е Р Н С К А Я Т Ю Р Ъ М А .

Начальник тюрьмы, Капит. Павелъ Семеновичъ Назминъ. Помощи. его, Титул. Сов. Алексѣй Васильевичъ Щегловъ. Врачъ, Надв. Сов. Михаилъ Александровичъ Киншинъ.

У Ъ З Д Н О Е П О В О И Н С К О Й П О В Ш И Н О С Т И П Р И С У Т С Т В І Е .

Предсѣдатель—Уѣздный Предводитель Дворянства. Члены: отъ Военнаго вѣдомства, Полковникъ Валеріанъ Герасимовичъ Веселаго. Уѣздный Исправникъ. Членъ Уѣздной Земской Управы. Дѣлопроизводитель, Кол. Секр. Федоръ Ивановичъ Говоровъ.

Г О Р О Д С К А Я У П Р А В А .

Городской Голова, Надворн. Сов. Василій Васильевичъ Москалевъ. Члены: Отставн. Подполковн. Николай Васильевичъ Богородицкій (онъ-же замѣститель Городскаго Головы). Коллеж. Ас. Николай Ивановичъ Ивановъ. Купецъ Иванъ Спиридоновичъ Алексѣевъ. Купецъ Александръ Алексѣевичъ Ерофеевъ. Городской Секретарь, личн. двор. Иванъ Васильевичъ Грамматинъ. Бухгалтеръ, личн. двор. Михаилъ Ивановичъ Сеславинскій. Городск. Архитект., Надв. Сов. Владиміръ Васильевичъ Ленне. Врачи: Городской, Над. Сов. Михаилъ Александровичъ Киншинъ. Уѣздный, старшій по губерніи, Стат. Совѣт. Евгенийъ Григорьевичъ Глазовъ. Ветеринарный врачъ скотопрогоннаго тракта въ г. Тамбовѣ, Кол. Ас. Чеславъ Богуславовичъ Богаревичъ. Ветеринарный врачъ при городской скотобойнѣ, Кол. Ас. Владиміръ Александровичъ Георгіевскій. Санитарные врачи: 1-й части, Тит. Сов. Иванъ Андреевичъ Свирицовъ. 2-й части, Ст. Сов. Федоръ Васильевичъ Сперанскій. 3-й части, Над. Сов. Василій Павловичъ Знонаревъ.

У Ъ З Д Н А Я З Е М С К А Я У П Р А В А .

Предсѣдатель, Над. Сов. Александръ Алексѣевичъ Филитовъ. Члены: Тит. Сов. Сергій Михайловичъ Кадомскій (Зам. Пред.). Пом. Пом. Гр. Сергій Николаевичъ Мулановъ. Губ. Секр. Александръ Ивановичъ Сатинъ. Крест. Гагр. Анд. Уваровъ. Секретарь, Гавріилъ Васильевичъ Белоцвѣтовъ. Пом. Секр., Над. Сов. Федоръ Тимофеевичъ Салтыковъ. Бухгал., Петръ Николаевичъ Орловъ. Дѣлопроизв. по народ. образов., Михаилъ Александровичъ Лавдовскій. Земскіе врачи: Бондарск. уч., Дмитрій Федоровичъ Салтыковъ (с. Бондари). Разсказ. уч., Леонидъ Михайловичъ Козминъ (с. Разсказово). Сампурск. уч., Клементій Федоровичъ Коравко (с. Сампуръ). Каменск. уч., Сергій Александровичъ Каменевъ (с. Каменка). Абакум. уч., Николай Михайловичъ Дягилевъ (с. Абакумовка). Покровка-Марфинск. уч., Николай Николаевичъ Тургеневъ (с. Покровское Марфино). Саякин. уч., Петръ Федоровичъ Иловайскій (с. Саякино). Колтевск. уч., Григорій Абрамовичъ Коганъ (с. Колтево). Львовск. уч., Алексѣй Ксенофоновичъ Григорьевъ (с. Львово). Сосновск. уч., Моисей Давидовичъ Коганъ (с. Сосновка). Больше-Липовицк. уч., Александръ Федоровичъ Добротворцевъ (с. Большая Липовица). Лысоворск. уч., Владиміръ Георгіевичъ Жарковъ (с. Лысые горы). Араповск. уч., Карлъ Робертъ Вейсъ (с. Арапово). Горьльск. уч., Борисъ Александровичъ Герасимовъ (с. Горьлово). Ветерин. врачъ: Моисей Михайловичъ Найранскій. Михаилъ Доросевичъ Гиляровъ. Василій Андреев. Матѣевъ.

А П Т Е К А Р И :

Провизоръ Александръ Николаевичъ Ключенковъ. Провиз., Над. Совѣт. Александръ Андреевичъ Вернеръ. Провиз. Людвигъ Карловичъ Польш. Провиз. Сементъ Георгіевичъ Погорѣловъ.

М Ѣ Щ А И С К А Я У П Р А В А .

Мѣщанскій староста, мѣщ. Иванъ Александровичъ Толмачевъ. Члены: мѣщ. Павелъ Степановичъ Федоровъ. Мѣщан. Иванъ Петровичъ Николаевъ. Нисемоводитель, Сергій Александровичъ Бориславскій.

П О Ч Т О В О - Т Е Л Е Г Р А Ф И Я К О Н Т О Р Ы .

Начальникъ конторы, Ст. Сов. Германъ-Магнусъ Вильгельмъ Элухень. Помощникъ его, Надв. Сов. Николай Павловичъ Голубевъ. Въ с. Разсказовѣ, Тамб. уѣзда, Начальн. конторы, Кол. Секр. Андрей Петровичъ Хутиный. Въ пос. Токаревкѣ, Начал. конт., Губ. Секр. Александръ Васильевичъ Кузьминъ.

ПОЧТОВО-ТЕЛЕГРАФНЫЯ ОТДѢЛЕНІЯ.

Въ с. Сампурѣ, Тамбовскаго уѣзда. Начальн. отдѣла, Кол. Ас. Владиміръ Васильевичъ Марляисскій.

УПРАВЛЕНІЕ IX ОТДѢЛА ПЕРЕВОЗКИ ПОЧТЫ ПО ЖЕЛЕЗНЫМЪ ДОРОГАМЪ И ЖЕЛЕЗНО-ДОРОЖНЫХЪ ЛИНІИ, ВХОДЯЩИХЪ ВЪ СОСТАВЪ IX ОТДѢЛА.

УПРАВЛЕНІЕ ОТДѢЛА.

Начальникъ Отдѣла, Стат. Совѣтъ, Александръ Александровичъ Шарковъ. Помощникъ Начальн. Отдѣла, Ст. Сов. Федоръ Ивановичъ Королюковъ. Делопроизвод., Губ. Секр. Яковъ Ивановичъ Чернецовъ.

ТАМБОВСКОЕ ЖЕЛЕЗНОДОРОЖНОЕ ПОЧТОВОЕ ОТДѢЛЕНІЕ НА ВОКЗАЛѢ И РАЗЪѢЗДНЫЕ ЧИНОВНИКИ ЛИНИИ ТАМБОВЪ-КАМЫШИНЪ.

Начальникъ Отдѣленія, Коллеж. Совѣтъ, Дмитрій Николаевичъ Тюнинъ. Разъѣздные чиновники: Надл. Сов. Константинъ Николаевичъ Федоровъ. Коллеж. Ас. Усѣрь Дмитриевичъ Полановъ. Коллеж. Ас. Федоръ Тимофеевичъ Стажковъ. Кол. Ас. Леонидъ Аристарховичъ Григорьевъ. Кол. Ас. Давидъ Александровичъ Добавинъ.

Министерство Финансовъ.

ГОРОДСКОЕ ПО КВАРТИРНОМУ ПОЛОГУ ПРИСУТСТВИЕ.

Предсѣдатель—Податный Инспекторъ. Члены: Тамбовскій купецъ Иванъ Васильевичъ Являтинъ. Присяжн. Пошперн. Иванъ Дмитриевичъ Мягковъ. Учитель Александръ Яковлевичъ Насаменко. Думн. дворян. Иванъ Федоровичъ Мавроускій. Тамбовск. мѣщ. Владиміръ Николаевичъ Самгинъ.

УѢЗДНОЕ ПО ПУТЕННЫМЪ ДѢЛАМЪ ПРИСУТСТВИЕ.

Предсѣдатель—Уѣздный Предводитель Дворянства. Безпрехлѣбный Членъ, Коллеж. Сов. Алексѣй Михайловичъ Врудковъ.

ТАМБОВСКОЕ ОТДѢЛЕНІЕ ГОСУДАРСТВЕННОГО БАНКА.

Управлюющій, Ст. Сов. Василій Петровичъ Троицкій. Контрол., Надл. Сов. Владиміръ Фаддеевичъ Цыганскій. Бухгалтеръ, Кол. Сов. Агафангелъ Ивановичъ Волковъ. Кассиръ, Над. Сов. Яковъ Ивановичъ Вашицкій. Секретарь, Тит. Сов. Петръ Федотовичъ Залѣтскій-Куценко. Помощ. Контрол., Кол. Ас. Евгений Ивановичъ Аладянскій. Помощ. Контрол., Титул. Сов. Николай Ивановичъ Хмыловъ. Помощники Бухгалтера: Имен. чина Василій Степановичъ Яковлевъ. Тит. Сов. Владиміръ Васильевичъ Адамовъ. Над. Сов. Николай Николаевичъ Бодровъ. Губ. Секр. Александръ Владиміровичъ Дьяновъ. Над. Сов. Степанъ Федоровичъ Елецкій. Тит. Сов. Михаилъ Александровичъ Шишковъ. Коллеж. Ас. Михаилъ Петровичъ Ивановъ. Имен. чина Виталий Дмитриевичъ Богдановъ. Губ. Сек. Александръ Васильевичъ Троснинъ. Губ. Сек. Григорій Ивановичъ Сохранскій. Губ. Сек. Иванъ Михайловичъ Розановъ. Кол. Рес. Владиміръ Ивановичъ Ситовскій. Имен. чина Николай Алексѣевичъ Владиміровъ. Помощникъ Кассира: Имен. чина Николай Александровичъ Матвѣевъ. Коллеж. Ас. Анатолий Александровичъ Петровъ. Имен. чина Николай Николаевичъ Афанасьевъ. Губ. Секр. Николай Николаевичъ Поповъ.

ТАМБОВСКОЕ КАЗНАЧЕЙСТВО.

Тамбовскій Казначей, Коллеж. Ассес. Петръ Григорьевичъ Каменскій. Старш. Бухгалтеръ, Кол. Сов. Павелъ Петровичъ Оссиановъ. Бухгалтеры I-го разряда: Надл. Сов. Евгений Степановичъ Вѣнецъ. Надл. Сов. Иванъ Алексѣевичъ Вознесенскій. Бухгалтеры II-го разряда:

Кол. Ас. Павелъ Александровичъ Петровъ. Владиміръ Алексѣевичъ Поповъ. Кассиры 1-го разряда: Кол. Ас. Петръ Андѣевичъ Сахаровъ. Надъ. Сов. Владиміръ Николаевичъ Шахъ. Кассиры 2-го разряда: Кол. Ас. Михаилъ Петровичъ Темниковскій. Кол. Ас. Константинъ Владиміровичъ Архангельскій. П. д. Письмоводителя, нем. чина Фидлихъ Михайловичъ Аносовъ.

ТАМБОВСКОЕ ОТДѢЛЕНІЕ ГОСУДАРСТВЕННОГО ДВОРЯНСКАГО ЗЕМЕЛЬНАГО БАНКА.

Управляющій, Тит. Сов. Петръ Александровичъ Афремовъ. Члены отъ Правительства: Тит. Сов. Алексѣй Петровичъ Гославскій. Кол. Секр. Петръ Павловичъ Марцовъ. Отъ Дворянства: Губер. Секр. Евгений Павловичъ Кондыревъ. Тит. Сов. Станиславъ Ивановичъ Сатинъ. Дѣлопроизводитель, Губ. Секр. Федоръ Андреевичъ Ивинскій. Помощ. дѣлопр. 1-го разряда, Кол. Рег. Иванъ Андреевичъ Авиновъ. Бухгалтеръ, Кол. Ас. Яковъ Яковлевичъ Трембицкій. Помощ. дѣлопроизв. 2-го разр., Кол. Ас. Михаилъ Семеновичъ Кустерскій. Помощ. Бухгалт. 1-го разр., Кол. Рег. Михаилъ Александровичъ Покровскій. Помощ. Бухгалт. 2-го разряда, Титул. Советъ, Леопольдъ Лавровичъ Сухоломовъ.

ТАМБОВСКОЕ ОТДѢЛЕНІЕ КРЕСТЬЯНСКАГО ПОЗЕМЕЛЬНАГО БАНКА.

Управляющій, Кол. Секр. Петръ Александровичъ Афремовъ. Членъ по назначенію отъ Переселенческаго Управленія, Кол. Секр. Василій Павловичъ Лихоревъ. Непрем. Членъ, Кол. Секр. Юрій Васильевичъ Давыдовъ. Члены по назначенію отъ Земства: Дворян. Евгений Павловичъ Кондыревъ. Дворян. Левъ Дмитріевичъ Брюхатовъ. Бухгалтеръ, Губ. Секр. Василій Вячеславовичъ Манаровъ. Помощникъ Бухгалтера, нем. чина Василій Карловичъ Насперовичъ. Дѣлопроизв., Агрономъ Александръ Карловичъ Ланговой. Помощ. Дѣлопроизв., Кол. Секр. Леопольдъ Святославовичъ Трифоновъ.

ПРАВЛЕНІЕ ГОРОДСКАГО ОБЩЕСТВЕННАГО БАНКА.

Директоръ, купецъ Александръ Сергѣевичъ Ивановъ. Товарищи Директора: Купецъ Федоръ Григорьевичъ Бобковъ. Купецъ Михаилъ Петровичъ Воротковъ. Бухгалтеръ, Тит. Сов. Платонъ Матвѣевичъ Поповъ.

ТАМБОВСКОЕ ОТДѢЛЕНІЕ ОРЛОВСКАГО КОММЕРЧЕСКАГО БАНКА.

Управляющій, Василій Сергѣевичъ Дмитріевъ. Бухгал., Андрей Николаевичъ Яковлевъ.

Министерство Юстиціи.

Судебные Слѣдователи: Кол. Ас. Александръ Федоровичъ Салтыковъ (по важнѣйшимъ дѣламъ). Ст. Сов. Викторъ Лукичъ Маевскій (1-го уч.). Ст. Сов. Николай Густавовичъ Фонъ-Арнольдъ (2-го уч.). По Тамбовскому уѣзду: 1-го уч., Губ. Секр. Александръ Алоизьевичъ Костецкій. 2-го уч., Ст. Сов. Викторъ Лукичъ Маевскій. 3-го уч., Владиміръ Александровичъ Савицкій. 4-го уч., Владиміръ Николаевичъ Фидлеръ. Городскіе Судьи: 1-го уч., Ст. Советн. Василій Васильевичъ Панковъ. 2-го уч., Николай Петровичъ Звонковъ. Нотариусы: Губ. Секр. Николай Николаевичъ Теленновъ. Почетн. гражд. Павелъ Федоровичъ Маковскій. Губ. Секр. Сергѣй Осиповичъ Шадровъ. Кол. Секр. Владиміръ Григорьевичъ Дыбовъ.

ДВОРЯНСКАЯ ОПЕКА.

Предсѣдатель—Уѣздный Предводитель Дворянства. Засѣдатели: Дворянинъ Владиміръ Владиміровичъ Поляскій. Дворянинъ Владиміръ Сергѣевичъ Нулешовъ.

СПРОТСКІЙ СУДЪ.

Предсѣдатель—Городской Голова.

У Ч Е Б Н Ы Я з а в е д е н і я .

ТАМБОВСКИЙ АЛЕКСАНДРИНСКИЙ ИНСТИТУТЪ БЛАГОРОДНЫХЪ ДѢВУШЪ.

Начальница Института, вдова Над. Сов. Татьяна Александровна Генненбергъ. Члены Совѣта: по учебной части, Инспекторъ классовъ, Над. Сов. Платонъ Сергѣевичъ Лапченко. По хозяйст. части, Кол. Сов. Павелъ Васильевичъ Сомовъ. Секретарь Совѣта, Кол. Сек. Михайлъ Алексѣевичъ Орловскій. Экономъ и казнач. Инстит., Пот. Двор. Федоръ Федоровичъ Омировъ. Архитекторъ (вакансія). Врачъ, Ст. Сов. Сергѣй Константиновичъ Оленинъ. Консультатъ, Ст. Совѣт. Федоръ Васильевичъ Сперанскій. Зубной врачъ, Альфредъ Александровичъ Ланъ. Ктитору Институтской церкви, Пот. Поч. Ураж. Василій Васильевичъ Аносовъ. Классныя дамы: Августа-Шарлота Вадеска Зеге. Любовь Ивановна Драгомирова. Марія Рандю. Александра Михайловна Колонтаевская. Леонтина Павловна Менцендорфъ. Елизавета Ивановна Карагодина. Александра Васильевна Юдина. Клеопатра Константиновна Павлова. Лидія Федоровна Бергъ. Ольга Павловна Мосолова. Людмила Павловна Павлова. Екатерина Петровна Крастингъ. Валентина Васильевна Москалева. Анастасія Федоровна Лейнгартъ. Констанція Андреевна Карпинская. Лазаретная надзират., Ольга Романовна Заполотовская. Ея помощница, Надежда Васильевна Трипецкая. Кастеляница, Елизавета Ильинична Ситовская. Ея помощница, Татьяна Ильинична Чтецова. Закройщица, Софія Алексѣевна Лодыгина. Учительница рукодѣлій, Марія Михайловна Рыжкова. Учительница танцевъ, Екатерина Анатоліевна Прозоровская. Ключница, Марія Ивановна Михелева. Фельдшерница, (вакансія). Учители: Закопа Божид, Іерей Николай Іоанновичъ Димитревскій. Русскаго языка, нем. чина Яковъ Францевичъ Джемсъ-Симонсъ. Естественнѣдѣнія, Коллек. Сов. Платонъ Сергѣевичъ Лапченко. Французскаго языка, Анна Львовна Шапош. Александра Михайловна Колонтаевская и Стат. Совѣтн. Карлъ Петровичъ Реймондъ. Географія, Ст. Сов. Александръ Васильевичъ Проскурниковъ и Платонъ Сергѣевичъ Лапченко. Ариметики, Анна Алексѣевна Заринская и Яковъ Парфионовичъ Самойтринскій. Исторія, Ст. Сов. Иванъ Васильевичъ Знаменскій. Чистописанія и рисованія, Стат. Совѣт. Иванъ Петровичъ Фрейманъ. Нѣмецкаго языка, Стат. Сов. Эрнестъ Матѣевичъ Полоний и Екатерина Петровна Крастингъ. Музыка: Эмилія Дмитриевна Кроунъ. Вѣра Борисовна Ушинская. Марія Александровна Гаврилова. Василій Арнольдовичъ Зиссерманъ. Нѣмн. церковнаго, Кол. Рег. Иванъ Петровичъ Духавинъ.

ТАМБОВСКАЯ ЖЕНСКАЯ ГИМНАЗІЯ.

Попечительный Совѣтъ: Попечительница (вакансія). Предѣдатель, Михайлъ Александровичъ Кононовъ. Члены: Ст. Сов. Сергѣй Константиновичъ Оленинъ. Предѣдатель Педагогическаго Совѣта, Директоръ губернской гимназіи, Ст. Сов. Леонидъ Ивановичъ Успенскій. Начальница Ольга Алексѣевна Еропкина. Членъ отъ уѣзднаго земства, Михайлъ Александровичъ Кононовъ. Членъ отъ губернскаго земства, Надл. Сов. Михайлъ Петровичъ Колобовъ. Членъ отъ Дворянства, Тамб. Уѣзди. Предв. Двор., Ст. Сов. Василій Михайловичъ Петрово-Соловово. Законнучители: святи. Сергѣй Васильевичъ Сперанскій. Святи. Петръ Александровичъ Виндряевскій. Преподаватели: Русскаго языка (вакансія). Математики, Ст. Сов. Михайлъ Трофимовичъ Поповъ. Математики, домашн. учительница, Евгенія Флоріановна Садовская и Ст. Сов. Иванъ Ивановичъ Александровъ. Математики и физики, домашн. учителя. Варса Константиновна Иванова. Математ., геогр. и исторія, Кол. Ас. Иванъ Ивановичъ Ковыляевъ. Географія, домашн. учнт. Лидія Александровна Богородицкая. Педагогика, Коллек. Сов. Александръ Яковлевичъ Веселовскій. Русскаго языка, Наталія Дмитриевна Бенедиктова. Естественной исторія, Анна Алексѣевна Заринская. Франц. яз., домашн. настав. Любовь Андреевна Фельдманъ. Того-же предм., Татьяна Григорьевна Кельбереръ. Нѣмец. яз. дочь Генер.-Лейтен. Марія Оттоновна Фонъ-Тальбергъ. Рисов., черч. и чистоп., жена Ст. Сов. Марія Марковна Кохъ. Учительницы рукодѣл.: Елизавета Ивановна Финкъ и Марія Дмитриевна Бенедиктова. Нѣмн., Иванъ Петровичъ Духавинъ. Танцевъ, Екатерина Анатоліевна Прозоровская. Музыка, Ольга Семеновна Петрова. Секретарь Педагогическаго Совѣта, Губ. Секр. Иванъ Ивановичъ Ковыляевъ. Надзирательница: Ольга Тимофеевна Попова. Маргарита Александровна Проскурникова. Александра Георгиевна Душина. Аделаида Сергѣевна Разгильдѣва. Анна Абрамовна Жасминова. Вѣра Абрамовна Жасминова. Августа Семеновна Разгильдѣва. Анна Ивановна Молчанова. Барбара Трофимовна Григорьева. Александра Капитоновна Влокова. Лидія Хрисанфовна Бровкина. Гамона Викторовна Маевская. Эмилія Карловна Гохгеймъ. Марса Гавриловна Образцова. Врачъ, Кол. Сов. Алексѣй Николаевичъ Ховринъ.

ЖЕНСКОЕ ЕПАРХІАЛЬНОЕ УЧИЛИЩЕ.

Совѣтъ училища: Предѣдатель, протоіерей Александръ Николаевичъ Шишовъ. Подет. Блюстителъ, графъ Павелъ Сергѣевичъ Строгановъ. Члены: Начальница учил., Варвара Константиновна Шишкина. Инспекторъ, святи. училищной церкви Василій Іоанновичъ Лебедевъ.

Свящ. Василий Кириллович Яхонтовъ. Свящ. Федоръ Константиновичъ Поспѣловъ. Преподаватели: Надв. Сов. Николай Модестовичъ Спасскій. Ст. Сов. Геннадій Флегонтовичъ Левиновъ. Ст. Сов. Николай Ивановичъ Лебедевъ. Ст. Сов. Николай Никитичъ Орловъ. Ст. Сов. Алексѣй Ивановичъ Орловъ. Ст. Сов. Николай Павловичъ Розановъ. Надв. Совѣтъ. Тимофей Ивановичъ Сохранскій. Надв. Сов. Дмитрій Васильевичъ Островскій. Кол. Сов. Николай Даниловичъ Евфиміевъ. Надв. Сов. Владиміръ Михайловичъ Гагриловскій. Неим. чина Фантинъ Николаевичъ Альбицкій. Неим. чина Василий Петровичъ Гагаринъ. Неим. чина Николай Алексѣевичъ Щегловъ. Неим. чина Сергій Ивановичъ Соколовъ. Надв. Сов. Владиміръ Федоровичъ Сергіевскій. Кол. Сов. Василий Тимофеевичъ Ивановъ. Ст. Сов. Василий Семеновичъ Вишневскій. Врачъ учил., Дѣйств. Ст. Сов. Александръ Филипповичъ Добровъ. Фельдшерша Ольга Шляпнишина Чтецова. Законоуч. образц. женск. школы, свящ. Павелъ Ивановичъ Добротворцевъ. Учитель пѣнія, Михаилъ Егоровичъ Климовъ. Классныя дамы и учительницы: Анастасія Николаевна Остроумова. Александра Алексѣевна Успенская. Агриппина Тимофеевна Казацкая. Надежда Васильевна Александровская. Марія Варфоломеевна Щеглова. Федосія Гавриловна Воронская. Эпифанія Ивановна Шарова. Наталья Ивановна Васильева. Александра Семеновна Архангельская. Вѣра Михайловна Орлова. Александра Гавриловна Реморова. Анна Ивановна Боголюбовская. Лидія Павловна Несмѣлова. Надежда Степановна Люцинская. Вѣра Сергѣевна Всюкова. Марія Ивановна Новачдова. Софія Владиміровна Богородицкая. Агнія Васильевна Базилена. Александра Михайловна Твердова. Экономъ, діаконъ Александръ Николаевичъ Архангельскій. Дѣлопроизводитель, Г. Ф. Левинъ. Кастелянша, А. А. Базилена. Распорядительницы стола: Марія Ивановна Янова и Анастасія Ивановна Чащинская.

ТАМБОВСКАЯ ГУБЕРНСКАЯ ГИМНАЗІЯ.

Директоръ, Ст. Сов. Леонидъ Ивановичъ Успенскій. Исп. об. Инспектора, Стат. Совѣтъ. Владиміръ Николаевичъ Егеновъ. Законоучитель, прот. Сергій Дмитріевичъ Бѣльскій. Учитель: Русск. языка, Ст. Сов. Василий Константиновичъ Вяжлинскій. Русск. языка, Надв. Сов. Александръ Павловичъ Вонсовичъ. Матем. наукъ, Ст. Совѣтъ. Иванъ Ивановичъ Александровъ. Матем. наукъ, Ст. Сов. Михаилъ Тимофеевичъ Поповъ. Древнихъ языковъ, Ст. Совѣтъ. Александръ Семеновичъ Гантнеръ. Ст. Сов. Георгій Андреевичъ Війчукъ. Кол. Ас. Владиміръ Алексѣевичъ Яковичъ. Ст. Сов. Василий Михайловичъ Амнинскій. Заслужен. препод., Ст. Сов. Эрнестъ Матвѣевичъ Полоній. Нѣмецкаго языка: Кол. Секр. Иванъ Карловичъ Сицца. Ст. Совѣтъ. Морисъ Александровичъ Липпе. Петоріи и географіи, Ст. Сов. Александръ Львовичъ Лашенковъ. Кол. Секр. Михаилъ Александровичъ Андреевъ. Французскаго языка, Ст. Совѣтъ. Святославъ Юсифовичъ Пеляканъ. Рисованія, черченія, чистописанія, Кол. Сов. Петръ Петровичъ Мошковъ. Учитель приготов. классовъ, Тит. Совѣтъ. Федоръ Николаевичъ Замытня. Помощники классныхъ наставниковъ: Над. Сов. Андрей Андреевичъ Свѣтозаровъ. Над. Сов. Николай Ивановичъ Бѣльскій (онъ-же писемоводитель). Сост. въ X кл. Петръ Степановичъ Свѣшниковъ. Сост. въ X клас. Александръ Николаевичъ Оскаченко. Врачъ, Надв. Сов. Иванъ Андреевичъ Сиворцовъ.

ТАМБОВСКОЕ РЕАЛЬНОЕ УЧИЛИЩЕ.

Директоръ, Дѣйств. Ст. Сов. Владиміръ Петровичъ Егоровскій. Исп. об. Инспектора, Ст. Сов. Александръ Васильевичъ Проскуриновъ. Законоучитель, священ. Сергій Васильевичъ Сперанскій. Преподаватели: Нѣмецкаго языка, Надв. Сов. Альбертъ Александровичъ Липпе. Математики, Кол. Сов. Николай Степановичъ Хановъ и Кол. Сов. Иванъ Ивановичъ Шираевскій. Рисованія и чистописанія, Ст. Сов. Иванъ Петровичъ Фреймакъ и Надв. Сов. Алексѣй Петровичъ Брудный. Русскаго языка, Ст. Сов. Николай Николаевичъ Скрабинъ. Петоріи и географіи, Стат. Совѣтъ. Романъ Федоровичъ Вольфъ. Приготовительнаго класса, Кол. Ас. Александръ Яковлевичъ Насименно. Помощники классныхъ наставниковъ: Кол. Ас. Василий Луничъ Гостевъ. Надв. Сов. Василий Яковлевичъ Терновъ. Сост. въ X классѣ Василий Ефимовичъ Афанасьевъ. Учитель гимнастики, Канц. Валентинъ Петровичъ Тарховъ. Врачъ, Кол. Совѣтъ. Иллѣодоръ Ивановичъ Солодихинъ. Писемоводитель (онъ-же бухгалтеръ), Тит. Совѣтъ. Иванъ Петровичъ Богоявленскій.

ТАМБОВСКАЯ ДУХОВНАЯ СЕМИНАРІЯ.

Ректоръ Семинаріи, Архимандритъ Наонаилъ. Инспекторъ, Ст. Совѣтъ. Павелъ Семеновичъ Потодкій. Члены правленія отъ духовенства: Свящ. Павелъ Ивановичъ Багрянскій. Свящ. Алексѣй Константиновичъ Поспѣловъ. Помощники инспектора: Кол. Сов. Федоръ Фотіевичъ Назарьевъ. Канд. академіи Николай Ивановичъ Орловъ. Канд. академіи Николай Николаевичъ Баженовъ. Кол. Сов. Федоръ Степановичъ Иловайскій. Преподаватели: Докмат. богосло-

вія, Кол. Сов. Василій Петрович Орловъ. Общ. и нравст. богосл., Ст. Сов. Сергій Васильевичъ Вадковскій. Священнаго писанія, Стат. Совѣт. Петръ Александровичъ Козицкій. Исторія литературы и словесности, Ст. Сов. Николай Павловичъ Орловъ. Грамматика, Над. Сов. Яковъ Христовичъ Хабибъ-Хананія. Математика, Ст. Совѣт. Геннадій Флегонтовичъ Левинковъ. Св. писанія, Ст. Сов. Василій Ивановичъ Лебедевъ. Латинск. языка, Протоіерей Петръ Ивановичъ Успенскій. Церковной исторіи, Кол. Сов. Василій Тимофеевичъ Ивановъ. Гомилетика, канд. бог. Николай Алексѣевичъ Щеголовъ. П. д. препода. математики, Мазарій Степановичъ Малиновскій. Литургика и практич. руков. для паст., Василій Петровичъ Гагаринъ. Русской словесности, Ст. Сов. Алексѣй Ивановичъ Орловъ. Исторія философіи, психологіи и дидактики, Кол. Сов. Александръ Яковлевичъ Веселовскій. Латинскаго языка, канд. богосл. Константинъ Алексѣевичъ Смѣльскій. Всеобщей гражданской исторіи, Ст. Сов. Николай Павловичъ Розановъ. Греческаго языка, Ст. Сов. Николай Ивановичъ Лебедевъ. Исторія и обличенія раскола, Ст. Сов. Николай Николаевичъ Лебедевъ. Исторія и обличенія раскола, Ст. Сов. Николай Николаевичъ Чичковъ. Церковной и библейской исторіи, Фавстичъ Николаевичъ Альбицкій. Пѣнія, свѣд. Василій Владиміровичъ Лебедевъ. Музыки, препода. Тамб. музика, училища Іосифъ Фелпсовичъ Яржембскій. Народной медицины, врачъ, Кол. Сов. Василій Павловичъ Звонаревъ, онъ же и врачъ семинарской больницы.

ЕКАТЕРИНИНСКІЙ УЧИТЕЛЬСКІЙ ИНСТИТУТЪ.

Директоръ, Ст. Сов. Валеріадъ Васильевичъ Алякртскій. Законоучит., свѣц. Александръ Николаевичъ Стефановскій. Учители: Русскаго языка, Кол. Ас. Викторъ Петровичъ Номлевъ. Географія и исторія, Ст. Сов. Аполлонъ Васильевичъ Пустовойтовъ. Математики, Стат. Сов. Виталий Кондратьевичъ Артюховъ. Пѣнія и музыка, Кол. Рег. Пванъ Петровичъ Духавинъ. Численнаго, черченія и рисованія, (по найму), Коллеж. Ас. Алексѣй Петровичъ Брудный. Исч. об. инспектора и бухгалтера, нем. чина Петръ Львовичъ Киртеевъ. Надзират., составъ X кл. Иванъ Александровичъ Николаевъ. Николай Ивановичъ Ювиновъ. Учитель гимнастички, Шт.-Кав. Иванъ Павловичъ Успенскій. П. д. смотрителя дома (по найму) Алексѣй Егоровичъ Плотниковъ. Врачъ, (по найму), Дѣйст. Ст. Сов. Александръ Филипповичъ Добровъ. Учители двухкласснаго училища при Институтѣ: Алексѣй Абрамовичъ Курбатовъ. Михаилъ Александровичъ Шумбалинъ.

П Р И Х О Д С К І Я У Ч И Л И Ц А.

Первое. Законоучитель, свѣц. Павелъ Ивановичъ Добротворцевъ. Учители: Губ. Сек. Николай Петровичъ Дубровскій. Коллеж. Рег. Михаилъ Валеріановичъ Жмуричъ. Нем. чина Петръ Михайловичъ Павловъ. Второе. Законоучитель, свѣщен. Іоаннъ Іовичъ Миловановъ. Учители: нем. чина Василій Федоровичъ Бутриновъ. Коллеж. Рег. Николай Александровичъ Мельниковъ. Губ. Секр. Петръ Федосевичъ Муравьевъ. Третье. Законоучитель, свѣц. Василій Ивановичъ Сохранскій. Учители: Губер. Секр. Александръ Афанасевичъ Несмѣловъ. Федоръ Максимовичъ Головановъ. Константинъ Ефимовичъ Афанасьевъ. Четвертое. Законоучитель, свѣц. Алексѣй Александровичъ Успенскій. Учители: Семеръ Ивановичъ Краменко. Иванъ Даниловичъ Жировъ. Иванъ Кирилловичъ Доброхотовъ. Пятое. Законоучитель, свѣц. Петръ Герасимовичъ Знаменскій. Учители: Кол. Рег. Михаилъ Федоровичъ Николаевскій. Губ. Секр. Иванъ Ивановичъ Львовъ. Школа Никаноровичъ Петровъ. Шестое. Законоучитель, свѣц. Павелъ Іоанновичъ Багрянскій. Учители: Александръ Григорьевичъ Викторовъ. Маркель Яковлевичъ Борчанъ. Викторъ Михайловичъ Русановъ.

Ж Е Н С К І Я У Ч И Л И Ц А.

Первое. Смотрительница, Марія Ивановна Погульская. Законоучитель, свѣц. Іоаннъ Петровичъ Кротковъ. Учительницы: Екатерина Николаевна Авданова. Марія Ивановна Молчанова. Марія Александровна Шишкова. Вѣра Михайловна Булгакова. Хіонія Егоровна Сорокина. Елизавета Ивановна Сорокина. Елизавета Ивановна Петропавловская. Учитель пѣнія, Степанъ Ильичъ Чтцовъ. Второе. Попечительница, жена Ст. Сов. Аделаида Павловна Комсина. Забывающая пѣніемъ, домац. учитель. Любовь Владиміровна Румбовицкая. Учительница Ольга Константиновна Клокова. Законоучитель, свѣц. Василій Реморовъ.

ГОРОДСКОЕ РЕМЕСЛЕННОЕ УЧИЛИЩЕ.

Председатель—Городской Голова. Попечитель Иванъ Васильевичъ Махалчевъ. Инспекторъ Бенедиктъ Петровичъ Войковъ.

РЕМЕСЛЕННОЕ 2-ХЪ КЛАССНОЕ МУЖСКОЕ ПРИГОТОВИТЕЛЬНОЕ УЧИЛИЩЕ СЪ ПРИКОТОМЪ.

Учитель Иванъ Гавриловичъ Явубовскій. Помощ. учит. Алексѣй Ивановичъ Лебедевъ.

ЖЕНСКІЙ ДѢТСКІЙ ПРИКОТЪ.

Надзирательница: Любовь Александровна Котельникова. Марія Александровна Пресображенская. Александра Михайловна Виноградова.

1-е ТАМБОВСКОЕ ДУХОВНОЕ УЧИЛИЩЕ.

1963

Смотритель училища, Ст. Сов. Матвій Яковлевичъ Монастырѣвъ. Помощникъ Смотрителя, Стат. Сов. Дмитрій Алексѣевичъ Богословскій. Учители: Русскаго языка, съ церковно-славянск., Ст. Сов. Алексѣй Ивановичъ Корясскій. Греческаго языка, Ст. Сов. Николай Федоровичъ Весновскій. Арифметики и географіи, Ст. Сов. Николай Даниловичъ Евфиміевъ. Латинскаго языка, Ст. Сов. Федоръ Васильевичъ Островскій. Русскаго языка, Над. Сов. Владиміръ Михайловичъ Гавриловскій. Греческаго языка, Кол. Совет. Иванъ Яковлевичъ Рождественскій. Латинскаго языка, Над. Сов. Тимофей Григорьевичъ Чистановъ. Русскаго языка съ церковно-славянскимъ, студентъ, Кол. Ас. Павелъ Модестовичъ Спасскій. Географіи и арифметики, свѣщ. Александръ Матвѣевичъ Савостьяновъ. Пѣнія, Почет. Гражд. Иванъ Афанасьевичъ Недоровъ. Чистописанія, священ. Гавриилъ Михайловичъ Деляцовъ. Закона Божія въ паралельн. классахъ, кандидатъ богословія Сергій Ивановичъ Соколовъ. Члены училищнаго правленія: Свѣщ. Павелъ Богодаровъ. Свѣщ. Алексѣй Цѣтцаевъ. Ст. Сов. Иванъ Яковлевичъ Рождественскій. Надзиратели: Алексѣй Дмитриевичъ Протопоповъ. Петръ Алексѣевичъ Сергіевскій. Андрей Михайловичъ Кедринъ. Михаилъ Петровичъ Богдановъ. Иванъ Константиновичъ Бѣляничъ. Тит. Сов. Василій Николаевичъ Покровскій. Экономъ, діаконовъ Теодоръ Филипповичъ Померанцевъ. Экономъ свѣтскншаго обществія, Алексѣй Николаевичъ Архангельскій. Врачъ, Надв. Сов. Сергій Адамовичъ Жирновъ. Фельдшеръ Иванъ Александровичъ Каравовъ.

2-е ТАМБОВСКОЕ ДУХОВНОЕ УЧИЛИЩЕ.

Смотритель училища, Ст. Сов. Викторъ Ивановичъ Казанскій. Помощ. смотрит., Ст. Сов. Андрей Васильевичъ Новосельскій. Учители: Кол. Сов. Василій Степановичъ Вишневецкій. Над. Сов. Гавриилъ Герасимовичъ Богословскій. Над. Сов. Дмитрій Васильевичъ Островскій. Надв. Сов. Федоръ Степановичъ Соколовъ. Над. Сов. Федоръ Алексѣевичъ Заполатовскій. Невм. чина Леонидъ Алексѣевичъ Поланскій. Невм. чина Василій Васильевичъ Богородицкій. Кол. Совет. Левъ Петровичъ Суходольскій. Ст. Сов. Павелъ Андреевичъ Никольскій. Кол. Совет. Тимофей Ивановичъ Сохранскій. Над. Сов. Владиміръ Федоровичъ Сергіевскій. Кол. Сек. Сергій Петровичъ Казанскій. Надзиратели: Василій Сергѣевичъ Карпинскій. Николай Ивановичъ Матвѣевъ. Андрей Павловичъ Никитинъ. Алексѣй Ивановичъ Лебедевъ. Члены училищнаго правленія: Свѣщ. Николай Ивановичъ Димитревскій. Протоіерей Василій Федоровичъ Олерскій. Св. учил. церкви, Павелъ Григорьевичъ Успенскій. Староста учил. церкви, купецъ Семенъ Петровичъ Дѣдовъ. Врачъ, Кол. Сов. Алексѣй Николаевичъ Ховринъ. Фельдшеръ, Василій Родионовичъ Толмачевъ. Экономъ училища, Александръ Ивановичъ Иларионовъ.

СВЯТО-ОЛБГИНСКАЯ ЖЕНСКАЯ ЦЕРКОВНО-ПРИХОДСКАЯ ШКОЛА ПРИ ВОЗНЕСЕНСКОМЪ ЖЕНСКОМЪ МОНАСТЫРѢ ГОР. ТАМБОВА.

Пачальница и помечительница школы, Настоятельница Вознесенскаго монастыря, игуменія Антонія. Завѣдыв. школою и законоучит. въ старшихъ отдѣленіяхъ школы, іерей при монастырѣ Теодоръ Поспѣловъ. 2-й законоуч. въ младшихъ отдѣленіяхъ школы, іерей при монастырѣ Алексѣй Цѣтцаевъ. Учитель церк.-славянск. грамматики въ младш. отдѣл. школы, діаконовъ монастыр. церкви Григорій Захарьевичъ. Учителы. русск. языка и дидактики, дочь свѣщ. дѣвица Серафима Истровна Гавриловская. Учительн. арифметики, географіи, геометрическаго черченія и чистописанія, дѣвица Александра Иваловна Боговолонская. Учителы. церк.-славян. языка, физики и граждан. исторіи, дочь діакона Евгенія Алексѣевича Богомолова. Учительница пѣнія въ старшихъ отдѣл., послушница Вознесенскаго монастыря, Прима Прохорова Мякинниа. Учительница въ 1-й одноклас. школѣ, послушница монастыря Татьяна Семеновна Морозова. Учительница во 2-й одноклас. школѣ, дочь свѣщ. Александра Вилеторовна Адамсва. Школьн. докторъ и преподав. въ старшей группѣ школьной гигиены, город. врачъ Михаилъ Александровичъ Кичиницъ. Фельдшерница при школѣ, вдова учителя Софія Васильевна Старожилова.

БИБЛИОТЕКА

ТОЛМАЧЕВСКОЕ ГОРОДСКОЕ 2-хъ КЛАССНОЕ ЖЕНСКОЕ УЧИЛИЩЕ.

Председатель Педагогич. Совѣта, Кол. Ас. Алексѣй Николаевичъ Григоровъ. Почетн. училища, дочь купца Елизавета Степановна Попова. Завѣдыв. учил., учительн., дочь Тит. Сов. Олимпиада Александровна Орлова. Учительн.: дочь купца Ольга Константиновна Клонова. Дочь протоиер. Софія Александровна Шишова. Законоуч., священ. Троицко-Никольской церкви Павелъ Богодаровъ. Учитель пѣнія, Губ. Секр. Левъ Антоновичъ Воротынецъ. Учительница рукод., дочь чиновл. Екатерина Ивановна Денисова. Врачъ, докторъ медицины Иванъ Яковлевичъ Юстовъ. Учительъ графическихъ искусствъ Николай Цвѣлевъ.

ТОЛМАЧЕВСКОЕ ГОРОДСКОЕ 2-хъ КЛАССНОЕ МУЖСКОЕ УЧИЛИЩЕ.

Завѣдующій училищемъ, Кол. Ас. Алексѣй Николаевичъ Григоровъ. Учитель, Губ. Сек. Левъ Антоновичъ Воротынецъ. Сверхштатный учитель, нем. чина Яковъ Никифоровичъ Устиновъ. Учитель пѣнія 3-го преходскаго училища, Федоръ Максимовичъ Головановъ. Законоучитель, священ. Троицко-Никольской церкви Павелъ Богодаровъ. Врачъ училища, докторъ медицины Иванъ Яковлевичъ Юстовъ. Почетный Попечитель училища Екатеринбургскій 1-й гильдіи купецъ Михаилъ Лувьяновичъ Шоршоровъ. Учительъ графическихъ искусствъ Николай Цвѣлевъ.

ТАМБОВСКОЕ ЖЕНСКОЕ 1-го РАЗРЯДА УЧИЛИЩЕ СОДЕРЖИМОЕ Г-жею ПТАШНИКЪ.

Начальница, дочь Ген.-Лейт. Дарія Андреевна Пташникъ, она-же преподавательница французскаго и нѣмецкаго языковъ. Законоучитель, священ. Іоаннъ Миловановъ. Преподавательницы: Артемиды, Анна Ниловна Елагина. Русскаго языка, Александра Сергѣевна Сергѣева Гаврилова и Вѣра Сергѣевна Гаврилова. Географіи и исторіи, Марія Фаотіановна Садовская. Французскаго языка, Наталія Афанасьевна Егорова. Рукодѣлія, Александра Дмитриевна Бенедиктова. Танцевъ, Екатерина Анатоліевна Прозоровская. Надзирательницы: Александра Акимовна Сиданенно, Анна Ниловна Елагина и Наталія Афанасьевна Егорова.

ТАМБОВСКОЕ КАЗАНСКО-БОГОРОДИЧНОЕ МИССИОНЕРСКОЕ БРАТСТВО.

Совѣтъ: Председатель, Каѳедральный Протоіерей М. Г. Озеровъ. Члены: Ректоръ Семинаріи. Управляющій акцизными сборами, Дѣйст. Ст. Сов. Б. А. Комаровъ. Директоръ классической гимназіи Л. Н. Успенскій. Протоіерей М. П. Зеленецъ. Священникъ М. В. Тюменевъ. Священникъ П. П. Добротворцевъ. Преподаватель семинаріи П. Н. Чинновъ. Преподаватель старш. женскаго училища Н. М. Спасскій. Епархіальный миссіонеръ, священ. В. Ф. Стеженскій. Дѣлопроизводитель Совѣта Н. Ф. Яхонтовъ. Завѣдующій книжнымъ складомъ Братства, священникъ П. Г. Успенскій.

Благотворительныя учрежденія.

ТАМБОВСКОЕ ГУБЕРНСКОЕ ПОПЕЧИТЕЛЬСТВО ДѢТСКИХЪ ПСИХОТОВЪ.

Председатель—Губернаторъ. Дѣйствительные члены: Губернскій Предводитель Дворянства. Вице-Губернаторъ. Председатель Губернской Земской Управы. Управляющій Государственнымъ Имуществомъ. Городскій Голова. Директоръ народныхъ училищъ Тамбовской губерніи. Почетные члены: Преосвященный Иннокентій, Епископъ Тамбовскій и Шацкій. Суруга Дѣйст. Стат. Совѣт., Баронесса Александра Валеріановна Рожасовская (пожизненно). Тайн. Сов., графъ Павелъ Сергѣевичъ Строгановъ. Надв. Сов. Степанъ Николаевичъ Сорневъ (Дирек. привата). Ст. Сов., докторъ медицины, Иванъ Яковлевичъ Юстовъ. Провизоръ, Кол. Сов. Александръ Андреевичъ Вернеръ. Ст. Сов. Денисъ Валеріановичъ Наровичъ. Кол. Сов. Сергій Павловичъ Фомъ-Дервизъ. Врачъ, Кол. Сов. Владиміръ Александровичъ Богородицкій. Корнетъ лейбъ-гвардіи гусарскаго полка Павелъ Павловичъ Фомъ-Дервизъ. Кол. Ас. Францъ Генриховичъ Фишеръ. Кол. Ас. Михаилъ Васильевичъ Астевъ. Ст. Сов. Александръ Арсеньевичъ Крощественскій. Купецъ Иванъ Васильевичъ Григорьевъ. Купецъ Иванъ Константиновичъ Крюченко. Коллеж. Сов. Константиновъ Васильевичъ Евсевъ (завѣдуетъ дѣлопроизводствомъ). Тит. Сов. Альфредъ Александровичъ Ланъ. Надв. Сов. Василій Васильевичъ Мосналевъ. Пот. Ноч. Гр. Иванъ Васильевичъ Сосульниковъ. Купецъ Василій Тихоновичъ Астевъ. Провизоръ Людвигъ Карловичъ Поль.

МАРИНСКІЙ ДѢТСКІЙ ПРІЮТЪ.

Почетительница, супруга Тамбовскаго Губернатора Марія Александровна Фойн-дери Лауницъ. Ея помощница, Надежда Ивановна Москвина. Директоръ, Степанъ Николаевичъ Сорнень. Братья Иванъ Яковлевичъ Юстовъ, Николай Николаевичъ Фоянъ (церковный староста). Смотрительница, Ольга Васильевна Владиславская. Законоучитель, священ. Василій Владиміровичъ Лебедевъ. Помощница Смотрительница: Марія Семеновна Воронова, Елизавета Федоровна Орловская, Ольга Павловна Магницкая. Учитель Иванъ Петровичъ Антипанъ. Учительница рукодѣл., Наталія Алексеевна Несмѣлова. Учитель пѣнія, Константинъ Ефимовичъ Афанасьевъ.

ТАМБОВСКОЕ МѢСТНОЕ УПРАВЛЕНІЕ РОССИЙСКАГО ОБЩЕСТВА КРАСНАГО КРЕСТА, СОСТОЯЩЕЕ ПОДЪ АВГУСТѢЙШИМЪ ПОКРОВИТЕЛЬСТВОМЪ ЕЯ ИМПЕРАТОРСКАГО ВЕЛИЧЕСТВА ГОСУДАРЫНИ ИМПЕРАТРИЦЫ.

Предсѣдатель—Губернаторъ. Товарищъ его—Вице-Губернаторъ. Члены: Кол. Ас. Сергій Григорьевичъ Кишкинъ. Кол. Сов. Василій Петровичъ Троицкій. Купецъ Сергій Матвѣевичъ Патутинъ. Казначей, Поч. Поч. Гражд. Василій Михайловичъ Аносовъ. Дѣлопроизводитель, Тит. Совѣт. Алексій Александровичъ Богословскій.

ТАМБОВСКОЕ ОКРУЖНОЕ УПРАВЛЕНІЕ ИМПЕРАТОРСКАГО РОССИЙСКАГО ОБЩЕСТВА СПАСАНІЯ НА ВОДАХЪ, СОСТОЯЩЕЕ ПОДЪ АВГУСТѢЙШИМЪ ПОКРОВИТЕЛЬСТВОМЪ ЕЯ ИМПЕРАТОРСКАГО ВЕЛИЧЕСТВА ГОСУДАРЫНИ ИМПЕРАТРИЦЫ.

Предсѣдатель—Вице-Губернаторъ. Товарищъ его, Коллек. Ас. Степанъ Николаевичъ Сорнень. Члены: Губ. Секр. Николай Васильевичъ Шатовъ. Надв. Сов. Николай Михайловичъ Кузнецовъ. Казначей, купецъ Александръ Ивановичъ Толмачевъ. Кандидатъ казначея, Сергій Матвѣевичъ Патутинъ. Секретарь, Кол. Сов. Яковъ Васильевичъ Никольскій. Братъ Правленія, Надв. Совѣтн. Михаилъ Александровичъ Кишкинъ.

ТАМБОВСКІЙ ГОРОДСКОЙ БЛАГОТВОРИТЕЛЬНЫЙ КОМИТЕТЪ.

Предсѣдатель—Городской Голова. Члены: Сергій Матвѣевичъ Патутинъ. Семенъ Петровичъ Дѣдовъ. Иванъ Васильевичъ Григорьевъ. Иванъ Васильевичъ Махаличевъ. Степанъ Федоровичъ Толмачевъ. Сергій Константиновичъ Овсяннъ. Адрианъ Петровичъ Режизовъ (опъ-же почет. богадѣльн.). Петръ Ивановичъ Калашниковъ (опъ-же заведывающій благотворительною частью). Дѣлопроизводитель, Николай Дмитриевичъ Болдинъ.

ПОКРОВСКАЯ БОГАДѢЛЬНЯ ВДОВЫ ПРАВОРИЦКА ЕВГЕНИИ АЛЕКСАНДРОВНЫ МОСОЛОВОЙ.

Смотрительница (вакансія). Помощитель, Кол. Рег. Иванъ Ивановичъ Вяжлинскій.

ГУБЕРНСКАЯ ЗЕМСКАЯ БОЛЬНИЦА.

Старшій докторъ, докт. медик., Кол. Асс. Иванъ Эдуардовичъ Гагенъ-Торнъ. Прозекторъ, докт. медик. Иванъ Онуфриевичъ Сявцилло. Ординаторы: Старшій, Ст. Сов. Сергій Константиновичъ Овсяннъ. Младшій: Кол. Сов. Иллѣдоръ Ивановичъ Солодихинъ. Кол. Сов. Владиміръ Александровичъ Богородицкій. Ст. Сов. Федоръ Васильевичъ Сперанскій. Лекаръ, немц. чина Иванъ Ивановичъ Норчевскій. Врачъ, немц. чина Владиміръ Павловичъ Лоскутовъ. Женщина врачъ Марія Савишна Прокофьева. Женщина врачъ Эмма Яковлевна Троицкая. Инспектриса фельдшерской женской школы, женщина врачъ Меланія Михайловна Бѣлуцова-Шмеманъ.

ЛЕЧЕБНИЦА ДУШЕВНОБОЛЬНЫХЪ.

Директоръ лечебницы, Кол. Сов. Федоръ Ивановичъ Бартелинкъ. Помощникъ его, Стат. Сов. Алексій Николаевичъ Ховринъ. Ординаторы: Кол. Сов. Степанъ Павловичъ Андреевъ. Кол. Сов. Иванъ Андреевичъ Саворцовъ. Кол. Сов. Николай Николаевичъ Щелочилинъ. Братъ Евгеній Карловичъ Югансонъ. Аптек., провиз., Стат. Сов. Владиславъ Адамовичъ Каминскій. Помощ. аптекаря, провизоръ Юсифъ Францевичъ Безанъ. Смотрит. завед., Кол. Рег. Павелъ Алексѣевичъ Поспѣловъ. Помощн. его, Кол. Рег. Николай Николаевичъ Мецераевъ. Инспекторъ-директоръ конторы, Кол. Сек. Алексій Константиновичъ Нестеровъ. И. д. Бухгалт., немц. чина Николай Николаевичъ Швецовъ. Иерей церкви при больн. Петръ Герасимовичъ Знаменскій.

ГУБЕРНСКІЙ ЗЕМСКІЙ СРОТСКІЙ ДОМЪ.

Мужское отдѣленіе: Директоръ, Дѣйст. Ст. Сов. Иванъ Яковлевичъ Гертъ. Помощникъ Директора, Андрей Андреевичъ Чернышевъ. Воспитатели-репетиторы: Евгений Ивановичъ Аладинскій. Константинъ Акимовичъ Сивадаевко. Емельянъ Шикитичъ Юракинъ. Женское отдѣленіе: Смотрительница Зинаида Павловна Орѣхова. Репетиторши: Надежда Ивановна Богословская. Александра Павловна Петропавловская. Надзирательница Агнія Васильевна Попова.

П Р І Ю Т Ь С В. Е Л И З А В Е Т Ы.

Почетельница, вдова Дѣйст. Ст. Сов. Людмила Христофоровна Вышеславцева. Братъ пріюта, Кол. Сов. Михаилъ Михайловичъ Настюковъ.

МУЖСКАЯ И ЖЕНСКАЯ БОГАДЬЛЬНЯ.

Надзирательница, дочь Капит. Любовь Петровна Иванова.

ГОРОДСКАЯ ОБЩЕСТВЕННАЯ БОГАДЬЛЬНЯ.

Смотритель Василий Антоновичъ Флоринскій.

ГОРОДСКАЯ БЕСПЛАТНАЯ ЛЕЧЕБНИЦА.

Врачъ Михаилъ Александровичъ Кившинъ. Фельдшерца: Софія Васильевна Старонилова. Егоръ Васильевичъ Свирицовъ.

ПРАВЛЕНІЕ ОБЩЕСТВА ДЛЯ ПОСОБІЯ ПУЖДАЮЩИМЯ ВОСПИТАНИКАМЪ ТАМБОВСКОЙ ГИМНАЗІИ.

Члены Правленія: Иванъ Христофоровичъ Палеологъ. Владиміръ Петровичъ Егоровскій. Борисъ Александровичъ Комаровъ. И. Д. Федоровъ. Сергій Ивановичъ Юсминъ. Леонидъ Ивановичъ Успенскій. Секретарь Пращанскій, Викторъ Петровичъ Комлевъ. Казначей, Петръ Ивановичъ Васильевъ. Кандидаты въ члены Правленія: Станиславъ Ивановичъ Сатинъ. Михаилъ Петровичъ Колобовъ. Членъ ревизионной комисіи, Василий Васильевичъ Москаленъ.

ТАМБОВСКОЕ ПОНЕЧИТЕЛЬНОЕ О БѢДНЫХЪ ОБЩЕСТВО.

Председательница, Марія Егоровна Олевина. Помощ. предсѣдат., Варвара Александровна Веселаго. Члены совета и участковыя дамы: Елена Васильевна Чичерина. Марія Александровна Фетисова. Марія Сергѣевна Назаранцева. Екатерина Корнильевна Осипова. Анна Николаевна Кутлеръ. Людѣя Ивановна Гуданини. Зинаида Ивановна Загряжская. Людѣя Андреевна Кугушова. Секретарь, Алексѣй Александровичъ Богословскій. Казначей, Алексѣй Ивановичъ Каверзаневъ.

Д О М Ъ Т Р У Д О Л Ю Б И Я.

Председательница, Марія Егоровна Олевина. Почетельница, Елена Васильевна Чичерина. Помощн. почетельн., Варвара Александровна Веселаго. Казначей, Алексѣй Ивановичъ Каверзаневъ. Смотрительница, Антонина Васильевна Лудневичъ. Помощница смотрит., Екатерина Александровна Шубина. Учительница, Александра Осектистовна Васильева. Завѣдывающая мастерской, Екатерина Федоровна Недолькова.

ОБЩЕСТВО „РАБОТНИЙ ДОМЪ“ ВЪ ТАМБОВѢ.

Председательница, Ольга Николаевна Колобова. Товарищъ предсѣдат., Зинаида Михайловна Николаева. Члены: Алексѣй Михайловичъ Прудковъ. Валеріанъ Герасимовичъ Веселаго. Михаилъ Петровичъ Колобовъ. Василій Михайловичъ Аносовъ. Сергій Матвѣевичъ Патутянъ. Казначей, Сергій Григорьевичъ Кившинъ. Секретарь, Иванъ Дмитріевичъ Мягковъ. Надзирательница, Анастасія Павловна Морозова.

ТАМБОВСКОЕ МЕДИЦИНСКОЕ ОБЩЕСТВО.

Предсѣдатель, Ст. Сов. Сергій Константиновичъ Оленкинъ. Товарищъ предсѣдателя, Надв. Сов. Василій Александровичъ Верещагинъ. Библиотекаръ, Николай Николаевичъ Щелочинъ. Казначей, Ст. Сов. Федоръ Васильевичъ Сперанскій. Секретарь, Коллеж. Ас. Михаилъ Антоновичъ Мелешинъ.

ПРИЮТЪ АРЕСТАНТСКИХЪ ДѢТЕЙ.

Надирательница приюта, Вѣра Григорьевна Стенинская. Законоучитель, свящ. Георгій Александровичъ Успенскій.

ТАМБОВСКАЯ ОБЩЕСТВЕН. БОГАДѢЛЬНЯ ПОСОБА СЪ ОТДѢЛЕНІЕМЪ ДЛЯ ПРИЕМА СТРАННИКОВЪ.

Предѣдатель—Городской Голова. Помощитель, Адрианъ Петровичъ Реязовъ.

ЗЕМСКІЙ ПСПРАВИТЕЛЬСКИЙ ПРИЮТЪ ДЛЯ МАЛОЛѢТНИХЪ ПРЕСТУПНИКОВЪ.

Предѣдатель Правленія, Князь Николай Николаевичъ Чолокаевъ. Члены Правленія: Василій Михайловичъ Петрово-Соловово, Сергій Ивановичъ Комсинъ, Михаилъ Петровичъ Колобовъ, Евгений Павловичъ Кондыревъ. Директоръ приюта, Иванъ Васильевичъ Касаткинъ. Законоучитель, свящ. Петръ Герасимовичъ Знаменскій.

Военное Министерство.

УПРАВЛЕНІЕ ТАМБОВСКОЙ МѢСТНОЙ БРИГАДЫ.

Начальникъ Тамбовской мѣстной бригады (вакансія). Старшіе адъютанты: по стрелковой части, Кол. Василій Васильевичъ Краснолѣвцевъ. По хозяйственной части, Кол. Петръ Петровичъ Нарповъ.

УПРАВЛЕНІЕ ТАМБОВСКАГО УБѢДНАГО ВОИСКАГО НАЧАЛЬНИКА.

Тамбовскій Убѣднѣй Воинскій Начальникъ, Полков. Валеріанъ Герасимовичъ Веселаго. Дѣлопроизвод. Управленія, Надв. Сов. Константинъ Андреевичъ Ватинъ. Завѣдыв. пересылки. частью Управленія, Штабъ-Камит. Алексій Михайловичъ Михайловъ.

УПРАВЛЕНІЕ 55-й ПѢХОТНОЙ РЕЗЕРВНОЙ БРИГАДЫ.

Начальникъ бригады, Генераль-Мажоръ Николай Петровичъ Игнатьевъ. Генеральнаго штаба, Полковникъ Константинъ Яковлевичъ Шемакинъ. Старшій Адъютантъ, Шт.-Камит. Сергій Ивановичъ Теннисъ. Врачъ, Ст. Сов. Николай Александровичъ Новиковъ.

ТАМБОВСКІЙ МѢСТНЫЙ ВОЕННЫЙ ЛАЗАРЕТЪ.

Начальникъ лазарета, Полковникъ Валеріанъ Герасимовичъ Веселаго. Старшій врачъ, Кол. Сов. Алексій Игнатьевичъ Предтеченскій. Младшій врачъ, Надв. Сов. Владиміръ Николаевичъ Цейтлинъ. Завѣдующ. лазаретомъ, Кол. Ас. Василій Витальевичъ Чапурскій.

217-й БРОДСКІЙ РЕЗЕРВНЫЙ БАТАЛІОНЪ.

Командиръ баталіона, Полковникъ Львовъ. Младшій Штабъ-Офицеръ, Подполк. Петръ Станиславовичъ Запасникъ. Капитаны: Командиръ 1-й роты Сергій Васильевичъ Данскій. Командиръ 2-й роты Алексій Абрамовичъ Романовъ. Командиръ 3-й роты Михаилъ Николаевичъ Полуянъ. Командиръ 4-й роты Алексій Григорьевичъ Пашковъ. Командиръ 5-й роты Левъ Васильевичъ Глоба. Командиръ 6-й роты Яковъ Петровичъ Жулябинъ. Штабъ-Капитаны: Командующій 7-й ротой, Сергій Петровичъ Лангъ. Казначей, Григорій Сергѣевичъ Федотовъ. Владиміръ Тимофеевичъ Извъновъ. Алексій Михайловичъ Михайловъ. Леонтіи Александровичъ Нуляковъ. Семенъ Михайловичъ Павловъ. Дмитрій Александровичъ Володковичъ. Адъютантъ управл. 55-й пѣх. рез. бриг. Сергій Ивановичъ Теннисъ I. Александръ Юсифовичъ Саррапу. Александръ Ивановичъ Теннисъ II. Вацлавъ-Иванъ Юльиновъ. Верещаго. Завѣдывающій оружіемъ, Константинъ Лавровичъ Введенскій. Стефанъ Вендоровичъ Бѣльскій. Дмитрій Ивановичъ Павличенко. Викторъ Ильичъ Бѣлгородскій. Николай Александровичъ Вѣстинъ. Завѣдующ. учебной командой, Александръ Тимофеевичъ Ильинъ. Завѣд. охотничьей командой Доножировъ. Владиміръ Петровичъ Будаковъ. Поручики: Николай Дмитриевичъ

Абутковъ. Петръ Михайловичъ Михайловъ. Владиміръ Акимовичъ Смиданенко. Алексѣй Павловичъ Маслениновъ. Николай Михайловичъ Гуцунъ. Подпоручикъ: Баталіонный Адьютантъ, Николай Павловичъ Руженцовъ. Александръ Николаевичъ Николаевъ. Василій Федоровичъ Лачиновъ. Николай Петровичъ Бастратовъ. Александръ Павловичъ Звѣреръ. Алевъ. Василій Платоновичъ Головинъ. Афанасій Ивановичъ Бородинъ I. Милоидовъ. Владиміръ Алексеевичъ Хопринъ. Бородинъ II. Николай Васильевичъ Мелектьевъ. Прикомандированные: Николай Ивановичъ Тулубьевъ. Подпоручикъ Исаевъ. Классные чиновники: старш. врачъ, Кол. Совѣт. Викентій Евсеѣевичъ Езекіелевичъ Микуцкий. Младшій врачъ, Иванъ Михайловичъ Потаповъ. Дѣлопроизвод. хозяйствъ, частн. Тит. Сов. Сергій Владиміровичъ Гомановъ.

БОРИСОГЛЪБСКИЙ РЕЗЕРВНЫЙ ПЕХОТНЫЙ БАТАЛІОНЪ.

Командиръ, Полковн. Константинъ Васильевичъ Константиновъ. Подполковникъ Семенъ Григорьевичъ Старовъ. Подполк. Ферардъ-Эдуардъ-Николай-Робертъ Карловичъ Фомъ-Ганъ. Завѣдывающій хозяйствомъ, Капит. Владиміръ Николаевичъ Новоселовъ. Баталіон. Адьют., Шт.-Кап. Иванъ Алексеевичъ Ерофеевъ. Баталіонный казначей, Шт.-Кап. Сергій Александровичъ Богородицкій II. Завѣдывающій оружіемъ, Шт.-Кап. Алексѣй Ивановичъ Петропавловскій. Завѣдывающій охотничьей командой и складами вещей неприкоснов. запаса 286 пѣх. полка, Шт.-Кап. Григорій Васильевичъ Венедиктовъ. Шт.-Кап. Александръ Забретевичъ Небловъ. Шт.-Кап. Михаилъ Архимовичъ Алексеевъ. Поруч. Александръ Николаевичъ Филипповъ. II д. завѣдующ. пиваломъ, Поруч. Павелъ Павловичъ Львовъ. Дѣлопроизвод. Кол. Секр. Иванъ Петровичъ Скачковъ. Младш. врачъ, Надп. Сов. Анатолій Федоровичъ Музалевъ. Завѣдующій складами неприкосн. запаса 72 пѣх. депа. и военно-врачебн. заведеніями, Шт.-Кап. Владиміръ Акимовичъ Гораций. Завѣдывающій чайной и хлѣбобекарней, Шт.-Кап. Александръ Ниловичъ Андреевъ. 1-я рота, Командиръ роты, Капит. Николай Дмитриевичъ Дубровский. Младшіе офицеры: Шт.-Кап. Адольфъ-Августинъ Кламенсовичъ Яневичъ. Поручикъ Михаилъ Николаевичъ Явленко. Поруч. Федоръ Федоровичъ Елистратовъ. 2-я рота, Командиръ, Капит. Александръ Ивановичъ Ростовцевъ. Младшіе офицеры: Шт.-Кап. Георгій Львовичъ Логиновъ. Шт.-Кап. Александръ Андреевичъ Бѣлоносъ. Шт.-Кап. Леонидъ Александровичъ Бородинъ. Поруч. Георгій Нафанатовичъ Орловъ. 3-я рота, Командиръ, Капит. Гавриилъ Викторовичъ Шейко. Младшіе офицеры: Шт.-Кап. Григорій Васильевичъ Венедиктовъ. Шт.-Капит. Павелъ Ивановичъ Романовскій. Шт.-Кап. Александръ Павловичъ Андреевъ. Шт.-Кап. Сергій Егоровъ. Ротаръ. Поруч. Викторъ Эдуардовичъ Лерхе-Филипповъ. 4-я рота, Командиръ, Иванъ Павловичъ Успенскій. Младшіе офицеры: Шт.-Кап. Владиміръ Акимовичъ Годеній. Штаб.-Капит. Евгений Александровичъ Давыдовъ. Шт.-Кап. Николай Васильевичъ Богородицкій I. Шт.-Кап. Иванъ Ивановичъ Яковлевъ. Поруч. Степанъ Павловичъ Русинъ. 5-я рота, Командиръ, Кап. Валентинъ Петровичъ Тарковъ. Младшіе офицеры: Шт.-Кап. Семенъ Капитоновичъ Ельцовъ. Шт.-Кап. Алексѣй Николаевичъ Измаиловъ. Шт.-Кап. Николай Ивановичъ Песковъ. Подпоруч. Константинъ Сергеевичъ Явжакъ. 6-я рота, Командиръ, Кап. Довать Леонидовичъ Слоновскій-Францевичъ. Младш. офицеры: Шт.-Кап. Александръ Федоровичъ Говеровъ. Шт.-Кап. Всеволодъ Евграфовичъ Нувичанскій. Поручикъ Платонъ Васильевичъ Рагозинскій. Подпоруч. Валентинъ Сергеевичъ Жирновъ. 7-я рота, Командиръ, Штабъ-Капит. Клавдіанъ Ивановичъ Одровъ. Младшіе офицеры: Шт.-Кап. Ростиславъ Андреевичъ Брантъ. Шт.-Кап. Владиміръ Митроновичъ Моржовичъ. Поруч. Павелъ Павловичъ Львовъ. Поруч. Михаилъ Михайловичъ Пауль.

УПРАВЛЕНИЕ 2-Й БРИГАДЫ КАВАЛЕРІЙСКАГО ЗАПАСА.

Начальникъ бригады, Генералъ-Лейтенантъ Митрофанъ Алексеевичъ Вельяминовъ-Зерновъ (г. Курсконъ). Старшій Адьютантъ, Ротм. Александръ Николаевичъ Молчановъ. 7-й запасн. Кавалерійскій полкъ, Полковникъ Владиміръ Платоновичъ Лысенко. Подполковники: Владиміръ Максимовичъ Рудомино. Леонидъ Леонтьевичъ Бодисю. Николай Михайловичъ Шевченко. Алексѣй Ильичъ Козинъ. Богданъ Осиповичъ Каменскій. Михаилъ Михайловичъ Кавіенскій. Ротмистры: Павелъ Петровичъ Фомъ-Циглеръ. Анатолій Юлевичъ Рубиштейнъ. Антонъ Францевичъ Дубкевичъ. Павелъ Николаевичъ Подревскій. Александръ Семеновичъ Земкевичъ. Александръ Степановичъ Смагинъ. Константинъ Николаевичъ Платицкий. Штабъ-Ротмистры: Адамъ Адымовичъ Гоштовъ. Аркадій Викторовичъ Филатовъ. Алексѣй Александровичъ Журавлевъ. Михаилъ Васильевичъ Веремьенковъ. Михаилъ Арстарховичъ Рѣштовъ. (команд. въ Москву). Дмитрій Андреевичъ Денпъ. Андрей Федоровичъ Бурдуновъ. Иванъ Александровичъ Александровичъ. Поручики: Сергій Ивановичъ Ильяшинъ. Андрей Михайловичъ Бѣлевцовъ. Василій Федоровичъ Гессель. Николай Афанасевичъ Агура. Иванъ Дмитриевичъ Дикъ. Владиміръ Владиміровичъ Бернеръ. Василій Андреевичъ Гортыяскій. Владиміръ Владиміровичъ Крыловъ. Борисъ Александровичъ Савинъ. Корнетъ Григорій Алекс. Банко. Николай Владиміровичъ Дьяновъ. Младшій врачъ, Николай Васильевичъ Никольскій. Священ. Александръ Тимофеевичъ Донучаевъ. Медицинскій врачъ, Надпор. Совѣт. Сергій Адымовичъ Жирновъ. Ветерин. врачъ, Тит. Сов. Сергій Ивановичъ Четвериковъ. Ветерин. врачъ, Константинъ Фабіевичъ Барановскій. Дѣлопроизводитель, Губ. Сек. Николай Платоновичъ Власовъ.

УПРАВЛЕНИЕ ТАМБОВСКАГО ВЕЩЕВАГО СКЛАДА.

И. д. Главнаго Смотрителя склада, Подполк. Георгій Владиміровичъ Гирсъ. Смотрители магазиновъ: суконнаго, Подполк. Иванъ Николаевичъ Глотовъ. И. д. лагернаго п. обозачи., Кол. Сов. Владиміръ Федоровичъ Стемманъ. Чинovníки для порученій: Кол. Ас. Алексѣй Алексѣевичъ Вравковъ. Тит. Сов. Николай Александровичъ Глаголевскій. Бухгалтеръ, (онъ-же и писмовод.), Кол. Ас. Михаилъ Абрамовичъ Григорьевъ. Помощн. его, Сергѣй Павловичъ Сычевскій. Начальникъ команды, Капитанъ Василій Александровичъ Бушуевъ. Въ пріемной Комиссіи: Предсѣдатель комиссіи, Подполк. Павелъ Степановичъ Лупандинъ. Дѣлопроизв., Надв. Сов. Казиміръ Брониславовичъ Дембовскій.

Министерство Путей Сообщенія.

РЯЗАНСКО-УРАЛЬСКАЯ ЖЕЛѢЗНАЯ ДОРОГА.

Начальн. Тамбово-Уральск. Жандармск. Отдѣл., Ротм. Леонидъ Николаевичъ Эрнстъ. Начальн. Тамбово-Балашевск. Жандармск. Отдѣл., Ротм. Дмитрій Александровичъ Ирыловъ.

Управляющ. дорогою, Нижен., Надв. Сов. Дмитрій Петровичъ Нандауровъ (въ Саратовѣ). Начальникъ эксплуатаціи, Инженеръ, Анатолій Александровичъ Добровольскій (въ Саратовѣ). Начальникъ движенія восточнаго участка, Нижен., Кол. Ас. Николай Александровичъ Державскій-Дегтеревъ. (въ г. Тамбовѣ). Начальникъ отдѣленія по движ., князь Назловскій (прож. въ Козловѣ). Начальн. 1-го уч., Нижен. путей сообщ. Станиславъ Викентьевичъ Лесневскій. Начальн. станціи въ Тамбовѣ, личн. поч. гражд. Николай Ивановичъ Тарбевскій. Начальн. Тамбовскихъ вагонныхъ мастерск. отст. Поруч. Андрей Тимофеевичъ Зубковъ. Начальникъ Тамбовск. депо, Нижен.-Технол. Ермолай Егоровичъ Поляковъ.

Министерство Государственныхъ Имуществъ.

Лѣсничіе: Пригороднаго лѣсничества, Губ. Секр. Иннокентій Леонтьевичъ Дюновъ. Столороваго лѣснич., Кол. Сов. Николай Алексѣевичъ Григорьевъ. Горькаго лѣсн., Тит. Сов. Яковъ Филипповичъ Васильевъ.

Главное Управленіе Государственнаго Коннозаводства.

ТАМБОВСКОЕ ОБЩЕСТВО ОХОТНИКОВЪ КОНСКАГО ВЪДА.

Президентъ Общества, ЕГО ИМПЕРАТОРСКОЕ ВМСОЧЕСТВО, Князь Георгій Максимиліановичъ Романовскій, Герцогъ Лейхтенбергскій. Вице-Президентъ, Дѣйств. Стат. Сов. Иванъ Александровичъ Гуадаяни. Члены: дворян. Петръ Александровичъ Ланской. Поручикъ Петръ Михайловичъ Матвѣевъ. Казначей, Александръ Ивановичъ Толмачевъ. Секретарь, Кол. Сов. Яковъ Васильевичъ Никольскій.

ТАМБОВСКІЙ ОТДѢЛЪ ИМПЕРАТОРСКАГО ОБЩЕСТВА ОХОТЫ.

Предсѣдатель Надв. Сов., Казиміръ Брониславовичъ Дембовскій. Казначей, Владиміръ Павловичъ Замятинъ.

Въ городѣ Козловѣ.

Министерство Внутреннихъ Дѣлъ.

Уездный Предводитель Дворянства, Губ. Секр. Александръ Дмитриевичъ Никифоровъ. Кандидатъ, Александръ Игнатьевичъ Спиридоновъ. Письмоводитель, (вакансія).

У Е З Д Н Ы Й С Ъ Е З Д Ъ .

Предсѣдатель—Уездный Предводитель Дворянства. Уездный Членъ Тамбовскаго Окружнаго Суда, Кол. Сов. Иванъ Васильевичъ Шамуринъ. Члены: Почетные мировые судьи: Кол. Сов. Федоръ Ивановичъ Мацневъ. Тит. Сов. Маркъ Марковичъ Любощинскій. Губ. Секр. Александръ Дмитриевичъ Никифоровъ. Дѣйст. Тит. Сов. Андрей Александровичъ Сабуровъ. Ст. Сов. Николай Дмитриевичъ Никифоровъ. Прапорщикъ запаса Абрамъ Абрамовичъ Ушаповъ. Тит. Сов. Николай Васильевичъ Чачеринъ. Ст. Сов. Михаилъ Митрофановичъ Поповъ. Дѣйст. Тит. Сов. Петръ Александровичъ Сабуровъ. Дворянинъ Александръ Юрьевичъ Оснобищинъ. Дѣйст. Ст. Сов. Петръ Петровичъ Сушинскій. Дворян. Петръ Федоровичъ Рахманиновъ. Дворян. Александръ Александровичъ Ауновскій. Шт.-Ротм. Степанъ Ардалионовичъ Нѣмчиновъ. Подполковникъ Александръ Ивановичъ Семеновичъ. Земскіе Начальники: 1-го участка, Ст. Сов. Юзефъ Павловичъ Мацневъ. 2-го уч., Тит. Сов. Тимофей Николаевичъ Игнатьевъ. 3-го уч., оконч. курсъ наукъ въ Император. универ. Иванъ Николаевичъ Рулевъ. 4-го уч. (вакансія). 5-го уч., Тит. Сов. Василій Николаевичъ Сивинцовъ. 6-го уч., Кол. Сов. Александръ Петровичъ Ляхаревъ. 7-го уч., Подполковникъ Алексѣй Николаевичъ Александровскій. 8-го участ., Губ. Сек. Леонидъ Николаевичъ Масловъ. 9-го уч., Губ. Секр. Нормилдьянъ. 10-го уч., Тит. Сов. Михаилъ Константиновичъ Шиловскій. Секретарь, Кол. Ас. Иванъ Ивановичъ Соловьевъ.

ГОРОДСКОЕ ПОЛИЦЕЙСКОЕ УПРАВЛЕНІЕ.

Подлицеймейстеръ, Кол. Ас. Антонинъ Ивановичъ Липко. Секретарь, Кол. Секр. Александръ Васильевичъ Сперанскій. Городск. прист.: Кол. Секр. Георгій Ивановичъ Мельниковъ. Кол. Рег. Аркадій Михайловичъ Сахаровъ. Помощники Пристава: 1-го участка, Тит. Сов. Дмитрій Васильевичъ Яковлевъ. 2-го уч., Кол. Секр. Иванъ Ивановичъ Степановскій.

У Е З Д Н О Е П О Л И Ц Е Й С К О Е У П Р А В Л Е Н І Е .

Уездный Исправникъ, Тит. Сов. Юрій Дмитриевичъ Бологовской. Помощникъ Исправника, Подполковникъ Михаилъ Ивановичъ Чарновскій. Секретарь, Кол. Рег. Василій Васильевичъ Юницкій. Столоначальники: 1 стола Губ. Секр. Смѣловскій. 2 стол. (вакансія). Регистраторъ, Отст. Подп. Михаилъ Степановичъ Хвоцивскій. Приставъ 1 стана, Губ. Секр. Иванъ Николаевичъ Даниловъ (кварт.—с. Старое Юрьево). Приставъ 2 стана, Кол. Секр. Александръ Павловичъ Туголуковскій (с. Ярославка). Приставъ 3 стана, Губерн. Секр. Василій Васильевичъ Помомаревъ (с. Песчаное). Исп. д. Пристава 4 стана, нем. чина Григорій Ивановичъ Вознесенскій (с. Ждидловка).

Т Ю Р Е М Н О Е О Т Д Ъ Л Е Н І Е .

Старшій Директоръ—Уездный Предводитель Дворянства. Директоръ—казначей, Кол. Ас. Липко. Директоръ, завѣд. дѣлопробъ, Город. Суд., Кол. Ас. Василій Петровичъ Украинцевъ. Директоры: Товарищъ Прокурора, Уездный Членъ Тамб. Окр. Суда по Козлов. уѣзду, Городскіе Судьи 1 и 2 участка. Городской Голова. Благочинный: Уездный врачъ. Уездный Исправникъ. Предсѣдатель Уездной Земской Управы. Куп. Павелъ Михайловичъ Мачихинъ. Истом. почет. гражд. Иванъ Яковлевичъ Кожевніковъ. Куп. Константинъ Ивановичъ Поповъ. Купецъ Гаврилъ Васильевичъ Комаровъ. Купецъ Николай Ивановичъ Бѣлинъ. Ст. Сов. Михаилъ Митрофановичъ Поповъ. Инженеръ Юлій Осиповичъ Бурштейнъ. Начальникъ тюрьмы, Надв. Сов. Александръ Петровичъ Георгіевскій. Помощн. его, Кол. Ас. Александръ Ивановичъ Никитинъ.

У Е З Д Н О Е П О В О Д С К О Е П О В И Н Н О С Т И П Р И С У Т С Т В І Е .

Предсѣдатель—Уездный Предводитель Дворянства, Губ. Секр. Александръ Дмитриевичъ Никифоровъ. Члены: Уездный Военскій Начальникъ. Уездный Исправникъ. Членъ Земской

Управы, кр. Петръ Егоровичъ Третьяковъ. Дѣлопроизводитель. Лици. почетн. гражд. Никита Ивановичъ Клишинъ.

ПОЧТОВО-ТЕЛЕГРАФНАЯ КОНТОРА.

Начальн. конторы, Кол. Сов. Андрей Павловичъ Розенкрацъ. Помощн. его, Надв. Сов. Михаилъ Степановичъ Болховитяновъ.

ПОЧТОВЫЯ ОТДѢЛЕНІЯ.

При вокзалѣ Рязанско-Уральской жел. дор. Начальн. отдѣл. перевозкн почтъ 2 отд., Кол. Сов. Аркадій Александровичъ Взоровъ. Дежурн. развѣд. чиновн., Тит. Сов. Александръ Павловичъ Преображенскій. Въ с. Богоявленскомъ, начальн. отдѣл., Кол. Ас. Александръ Михайловичъ Крыловъ. Въ с. Юрьевѣ, начал. отдѣл., немн. чина Сергій Пилипъ Чумаковъ.

ГОРОДСКАЯ УПРАВА.

Городской Голова (вакансія). Члены: Мѣщан. Евгений Флегонтовичъ Бѣлоусовъ (замѣст. Город. Головы). Мѣщан. Аркадій Пилипъ Бубновъ. Секретарь, мѣщан. Михаилъ Яковлевичъ Ивановъ. Врачи: Городской (вакансія). Уѣздный, Кол. Сов. Сергій Алексеевичъ Соколовъ. Ветеринарные: Надв. Сов. Виталий Казиміровичъ Янушевичъ. При посѣдѣ гуртовъ на желѣзной дор., Кол. Сов. Василий Петровичъ Чефрановъ.

УѢЗДНАЯ ЗЕМСКАЯ УПРАВА.

Предсѣдатель, Пріоръ, занаса Абрамъ Абрамовичъ Ушаковъ. Члены: двор. Василій Васильевичъ Завалевскій. Крест. Петръ Егоровичъ Третьяковъ. Губ. Секр. Александръ Писколаевичъ Ильинскій. Купец. сынъ Николай Васильевичъ Соранцевъ. (зам. Предсѣд.). Секретарь, Иванъ Порфирьевичъ Вудимовъ. Земскіе врачи: докторъ медик., Надв. Сов. Валентъ Фейновичъ Горбатовскій. Константинъ Георгіевичъ Славскій. Немн. чина Петръ Ивановичъ Гольмовъ. Немн. чина Николай Васильевичъ Нинудинъ. Коллеж. Совѣт. Эммануилъ Васильевичъ Завалевскій. Немн. чина Николай Дмитриевичъ Лавровъ. Кол. Сов. Михаилъ Михайловичъ Бѣлоглазовъ. Немн. чина Семенъ Абрамовичъ Ханелесъ. Немн. чина Федоръ Ивановичъ Маловъ. Ветеринар. врачи: 1-го участка, немн. чина Павелъ Николаевичъ Дроздовъ. 2-го участка, немн. чина Николай Георгіевичъ Жубневъ.

МѢЩАНСКАЯ УПРАВА.

Мѣщанскій староста, мѣщанинъ Василій Афанасьевичъ Кулаковъ. Письмовод., личн. почетн. гражд. Василій Порфирьевичъ Вудимовъ.

РЕМЕСЛЕННАЯ УПРАВА.

Ремесленный старшина, мѣщ. Николай Григорьевичъ Тещинъ.

АПТЕКАРЬ.

Провизоры: Александръ Григорьевичъ Алтекманъ. Людовилъ Францевичъ Войтковскій. Дрочъ Назаревичъ Гурфинкель. Рудольфъ Павловичъ Ширманъ.

Министерство Финансовъ.

УѢЗДНОЕ ПОДАТНОЕ ПРИСУТСТВІЕ.

Предсѣдатель, Податной Инспекторъ 1 уч. Козловскаго уѣзда, Кол. Совр. Валеріанъ Валеріановичъ Гречихо. Податной Инспекторъ 2 уч. Козловскаго уѣзда, Тит. Совѣт. Николай Писколаевичъ Аладынь. Члены: Крестьян. Василій Александровичъ Жеребцовъ, Федоръ Дмитриевичъ Потановъ. Купцы: Константинъ Ивановичъ Половъ. Андрей Ивановичъ Комевиновъ. Петръ Андреевичъ Новиковъ.

ГОРОДСКОЕ ПО КВАРТИРНОМУ ПЯЛОГУ ПРИСУТСТВИЕ.

Председатель—Податной Инспекторъ 1 участка. Члены: Купцы: Митрофанъ Васильевичъ Кожевниковъ. Андрей Ивановичъ Кожевниковъ. Алексѣй Ивановичъ Бородинъ. Николай Николаевичъ Родионовъ. Мещанинъ Евстафій Флегонтовичъ Бѣлоусовъ.

ОТДѢЛЕНИЕ ГОСУДАРСТВЕННОГО БАНКА.

Управляющій, Кол. Сов. Михайлъ Ермаловичъ Паренко. Контролеръ, Ст. Сов. Иванъ Александровичъ Радугинъ. Бухгалтеръ, Губерн. Секр. Константинъ Николаевичъ Сабанинъ. Кассиръ, Кол. Ас. Александръ Александровичъ Ириковъ. Секретарь, Губ. Сек. Александръ Юлиановичъ Радченко. Помощ. контрол., Кол. Сов. Анатолий Карловичъ Гакель. Помощники кассира 1 раз., мѣщ. Иванъ Ивановичъ Капыринъ. 2 раз., Губерн. Секр. Василій Ивановичъ Вознесенскій. Губ. Секр. Константинъ Павловичъ Рахманиновъ. Счетные чиновники 1 разряда: Пенн. чина Владиміръ Прокопьевичъ Подьяновъ. Николай Анатоліевичъ Чернобаевъ. Тит. Сов. Николай Павловичъ Рахманиновъ. Счетные чиновники 2 разряда: Надв. Сов. Василій Петровичъ Полуяновъ. Кол. Ас. Александръ Михайловичъ Шеметовъ. Кол. Рег. Николай Ивановичъ Вознесенскій. Под. поч. гражд. Константинъ Николаевичъ Поповъ.

УѢЗДНОЕ КАЗНАЧЕЙСТВО.

Казначей, Над. Сов. Василій Дмитриевичъ Бенедиктовъ. Бухгалтеръ, Тит. Сов. Александръ Андреевичъ Сеславинъ. Губ. Секр. Дмитрій Семеновичъ Троицкій. Кассиръ, Над. Сов. Василій Михайловичъ Охотинъ. Бухгалтеры II-го разр.: Губ. Секр. Петръ Михайловичъ Гроздовъ. Пенн. чина Алексѣй Ивановичъ Богословскій.

7-й ОБРУЧЪ АКЦИЗНАГО УПРАВЛЕНІЯ.

Надзиратель, Кол. Сов. Михайлъ Евлампіевичъ Мороховецъ. Старш. помощ. надзир., Надв. Сов. Владиміръ Ильичъ Груздевъ. Младш. помощ. надзир., Кол. Ас. Павелъ Ивановичъ Власовскій. П. д. помощ. надзир., Кол. Ас. Сергій Васильевичъ Николаевъ. Дѣлопроизводитель, Кол. Секр. Владиміръ Федоровичъ Чагринъ. П. д. дѣлопроизводителя, пенн. чина Павелъ Федоровичъ Войнаховскій.

ОБЩЕСТВО ВЗАИМНАГО КРЕДИТА.

Председатель, Купецъ Митрофанъ Васильевичъ Кожевниковъ. Члены: купецъ Андрей Ивановичъ Кожевниковъ. П. д. члена правл. М. Д. Илюгайскій. Бухгалтеръ, мѣщан. Николай Александровичъ Миллицинъ.

ОТДѢЛЕНИЕ РУССКО-ТОРГОВОГО ПРОМЫШЛЕННАГО БАНКА.

Управляющій, Мѣщанскій купецъ Сергій Александровичъ Соколовъ. Бухгалтеръ, Степанъ Дмитриевичъ Смагинъ.

ОТДѢЛЕНИЕ СѢВЕРНАГО БАНКА.

Управляющій, дворян. Александръ Вильгельмовичъ Фонъ-Буттляръ. Довѣренный, Козлов. мѣщанинъ Петръ Алексѣевичъ Львовъ.

Министерство Юстиціи.

Товарищъ Прокурора Илья Васильевичъ Каменевъ. Судебные Слѣдователи: 1-го уч., П. д., Кол. Секр. Алексѣй Ивановичъ Тамаринъ. 2-го уч., Ст. Сов. Митрофанъ Александровичъ Каменевъ. 3-го уч., Ст. Сов. Петръ Семеновичъ Сохачинъ. Городскіе Судьи: 1-го уч., (П. д.) Губ. Секр. Николай Федоровичъ Хилковъ. 2-го уч., Кол. Ас. Василій Петровичъ Ураинцевъ. Судебные Пристава при Тамбовскомъ Округѣ. Судь: Надв. Сов. Иванъ Яковлевичъ Диринъ. Надв. Сов. Степанъ Степановичъ Яковлевъ. Нотариусы: Губ. Секр. Николай Егоровичъ Романовъ. Кол. Рег. Николай Васильевичъ Быстровъ.

ДВОРИНСКАЯ ОБЕДА.

Председатель—Уездный Предводитель Дворянства. Дворянскіе заседатели: отст. Майоръ Николай Кудряшовичъ Бржезицкій. Писмоводитель, Коллеж. Секр. Александръ Устиновичъ Рулевъ.

СПРОТСКІЙ СУДЪ.

Председатель—Городской Голова. Члены: купецъ Петръ Ивановичъ Самойловъ. Мѣщ. Ульянъ Васильевичъ Гладышевъ. Мѣщанинъ Василій Федоровичъ Хохловъ. Писмоводитель, дворян. Василій Александровичъ Мельниковъ.

Министерство Народнаго Просвѣщенія.

Инспекторъ народныхъ училищъ, Ст. Сов. Михаилъ Александровичъ Сеславинскій.

ЖЕНСКАЯ ГИМНАЗІЯ.

Начальница (вакансія). Председатель Педагогическаго Совѣта, Оскаръ Эдуардовичъ Шрейберъ. Начальница Марія Александровна Каменева. Законоучители: священ. Василій Васильевичъ Суренскій. Свящ. Василій Семеновичъ Никольскій. Свѣщен. Стефанъ Ивановичъ Простосердовъ. Учительницы: Русскаго языка и исторіи, Анна Ивановна Артомасова. Русскаго языка: Антонина Васильевна Кошлакова. Эмилія Федоровна Пацкова. Исторіи: Антонина Васильевна Кошлакова. Анна Емрафовна Богудкая. Математики: Татьяна Павловна Соколова. Антонина Сильвестровна Фармановская. Николай Николаевичъ Ефремовъ. Евгения Федоровна Богданова. Географіи. Анна Емрафовна Богудкая. Чистописанія, Марія Павловна Соколова. Рисованія. Николай Григорьевичъ Широковъ. Естественнѣдвѣнія, физики, космографія и географія. Андрей Львовичъ Наумовъ. Рукодѣлія: Екатерина Ивановна Обморшева. Александра Константиновна Нинафорова. Французскаго языка, Лидія Ивановна Гофмейстеръ. Нѣмецкаго языка, Евгения Ивановна Гофмейстеръ. Учитель пѣнія. Константинъ Петровичъ Романовъ. Надзирательницы: Анна Львовна Петина. Александра Федоровна Пацкова. Александра Николаевна Луцкая. Елизавета Аристархов. Умова. Александра Ивановна Димитріева. Елизавета Николаевна Бржезицкая. Марія Павловна Соколова.

ПУШКИНСКОЕ ЧЕТЫРЕХКЛАССНОЕ ГОРОДСКОЕ УЧИЛИЩЕ.

Инспекторъ—учитель, Кол. Ас. Кирилль Алексѣевичъ Литвиненко. Законоучитель, священ. Іоаннъ Григорьевичъ Красивцевъ. Учители: Русскаго языка и естественнѣдвѣнія, сост. въ X класс. Федоръ Дмитріевичъ Павловъ. Исторіи, географіи и геометріи, сост. въ X класс. Василій Іосифовичъ Радченко. Арифметики, Кол. Секр. Степанъ Ивановичъ Николаенко. Чистописанія, черченія и рисованія (вакансія). Гимнастики, Василій Іосифовичъ Радченко. Пѣнія, Алексѣй Алексѣевичъ Ефимовъ.

ПРИХОДСКІЯ УЧИЛИЩА.

Первое. Законоучитель, исаем. Петръ Петровичъ Козловскій. Учители: Губерн. Секр. Михаилъ Васильевичъ Поспѣловъ. Алексѣй Афанасьевичъ Чтецовъ. Второе. Законоучитель, Александръ Ивановичъ Херувимовъ. Учители: Иковъ Александровичъ Даниловъ. Сергій Петровичъ Спиридоновъ. Учительница, Антонина Николаевна Максимова. Третье. Законоучитель, священ. Степанъ Ивановичъ Простосердовъ. Учители: Губ. Секр. Николай Алексѣевичъ Воронцовъ. Алексѣй Алексѣевичъ Ефимовъ. Четвертое. Законоучитель, священ. Михаилъ Леонтьевичъ Ламскій. Учители: Кол. Рег. Константинъ Петровичъ Романовъ. Григорій Никитичъ Ивановъ. Пятое. Законоучитель, священ. Василій Лачиновъ. Учитель, Михаилъ Степановичъ Трушинъ. Учительница, Анна Андреевна Назарская. Учитель, Гаврилъ Матвѣевичъ Носовъ.

ЖЕНСКІЯ ПРИХОДСКІЯ УЧИЛИЩА.

Первое. Законоучитель, священ. Михаилъ Стефановичъ Ненаровъ. Учительницы: Анна Ивановна Богословская. Анна Николаевна Мартынова. Ольга Михайловна Александровская. Второе. Законоучитель, Александръ Ивановичъ Херувимовъ. Учительницы: Марія Кирилловна Молчанова. Татьяна Евдокимовна Бабурина.



КОЗЛОВСКОЕ КОММЕРЧЕСКОЕ УЧИЛИЩЕ.

Почетный Председатель Совета. Почетный Попечитель училища — Губернаторъ. Почетный Попечитель училища, Членъ Государственного Совета, Дѣйст. Тайн. Сов. Андрей Александровичъ Сабуровъ. Председатель Совета, отставной Ротмистръ Николай Ивановичъ Агафоновъ. Члены: Директоръ учил., Ст. Сов. Оскаръ Эдуардовичъ Шрейберъ. Инспекторъ, Стат. Сов. Александръ Ивановичъ Анжирскій. Дѣйст. Ст. Сов. Петръ Петровичъ Сущинскій. Почетный Мировой Судья Козловскаго уѣзда, Тит. Советн. Маркъ Марковичъ Любощинскій. Кандидатъ коммерціи, Личн. почет. гражд. Владиміръ Петровичъ Калмыковъ. Козловскіе кушеры: Николай Алексѣевичъ Калабинъ, Николай Васильевичъ Стрѣльниковъ, Николай Васильевичъ Сорачевъ. Дворянинъ Леонидъ Николаевичъ Масловъ. Личный составъ училища. Директоръ училища, Ст. Сов. Оскаръ Эдуардовичъ Шрейберъ. Инспекторъ, Ст. Сов. Александръ Ивановичъ Анжирскій. Законоучитель, прот. Петръ Александровичъ Сперанскій. Преподаватели: Русскаго языка, Сергій Петровичъ Казанскій, Французскаго языка, Кол. Ас. Викторъ Андреевичъ Блюмъ, Шведскаго языка, Кол. Ас. Юлій Юсефовичъ Тiefertъ. Численскія и рисованія, классный художникъ Петръ Яковлевичъ Арляинъ, Пѣнія, Евгенийъ Степановичъ Поздняковъ. Гимнастики, Николай Федоровичъ Обморшевъ. Шт.-Кап. Павелъ Павловичъ Максимовичъ, Русскаго языка, Губ. Сек. Михаилъ Васильевичъ Поспѣловъ. Арифметика, Губ. Секр. Яковъ Александровичъ Даниловъ, Французскаго языка, Александра Юльевна Вейденбаумъ. Естествен. исторія и физикъ, Владиміръ Леонидовичъ Буницкій. Арифметика, Николай Николаевичъ Ефремовъ. Исторія и русскаго языка, Николай Ильичъ Степановичъ, Географія, Сергій Ефимовичъ Константиновъ. По лит. экон., Александръ Николаевичъ Голинскій. Естественной исторія, Андрей Ивановичъ Наумовъ.

ДВУХКЛАССНОЕ ОБРАЗЦОВОЕ УЧИЛИЩЕ ПРИ СТАНЦИИ КОЗЛОВЪ РЯЗАНСКО-УРАЛЬСКОЙ ЖЕЛЕЗНОЙ ДОРОГИ.

Законоучитель, свящ. Георгій Ивановичъ Жемчужниковъ. Завѣдующій училищ., Иванъ Даниловичъ Обморшевъ. Преподаватели: Алексѣй Федоровичъ Ивановъ, Николай Федоровичъ Обморшевъ, Василий Матвѣевичъ Мухоморовъ, Алексѣй Ивановичъ Комаровъ, Сергій Евгеньевичъ Ирасновъ. Вр. и д. учителя пѣнія, Макаръ Семеновичъ Быхановъ.

ОДНОКЛАССНОЕ ОБРАЗЦОВОЕ ЖЕМСКОЕ УЧИЛИЩЕ ПРИ СТАНЦИИ КОЗЛОВЪ РЯЗАНСКО-УРАЛЬСКОЙ ЖЕЛЕЗНОЙ ДОРОГИ.

Завѣдующая училищемъ, Марія Дмитриевна Обморшева. Законоучитель свящ. Василий Румянцевъ. Преподавательницы: Ольга Константиновна Сержинская, Еваторина Павловна Обморшева. Учитель пѣнія, Николай Федоровичъ Обморшевъ.

Министерство Путей Сообщенія.

РЯЗАНСКО-УРАЛЬСКАЯ ЖЕЛЕЗНАЯ ДОРОГА.

Начальникъ Козловск. Отдѣл. службы эксплуатаціи, Губ. Секр., князь Владиміръ Ивановичъ Козловскій. Начальникъ мастерскихъ, Пот. двор., инженеръ-технологъ Александръ Павловичъ Лутохинъ. Начальникъ ст. Козловъ, Яковъ Яковлевичъ Яковлевъ. Врачъ 3-го участка (при пріемномъ вокзалѣ), лѣкарь Юрій Амфиловичъ Сналовъ. Врачъ 4-го участка (при больницѣ), Надв. Совет. Леонидъ Павловичъ Эберманъ. Начальникъ депо, князь-еверъ Иларіонъ Ивановичъ Жукъ. Начальникъ 3-й дистанціи, инженеръ Юлій Осиповичъ Буриштейнъ.

Министерство Государственныхъ Имуществъ.

Старшій Лѣсной Ресурса, Коллеж. Асс. Юсифъ Кнатьевичъ Сурожъ.

Военное Министерство.

УПРАВЛЕНІЕ УѢЗДНАГО ВОИСКАГО НАЧАЛЬНИКА.

Воинскій Начальникъ, Полковникъ Владиміръ Ивановичъ Стоговъ. Дѣлопр. Надв. Сов. Николай Николаевичъ Куликовъ. Завѣдывающій пересылк. частью, Поруч. Павелъ Леонидовичъ Петрошенко. Начальникъ Козловскаго отдѣл. Московско-Камышинскаго Жандармск. Поллицейск. Управленія желѣзныхъ дорогъ, Подполковникъ Александръ Александровичъ Бабкинъ.

222-й ШАЦКІЙ РЕЗЕРВНЫЙ БАТАЛІОНЪ.

Полков. Діонісій Антоновичъ Добрянскій. Подполк. Николитъ Петровичъ Юрковичъ. Капитаны: Петръ Еремѣевичъ Ивановъ. Петръ Евстафьевичъ Сяржинскій. Андрей Андреевичъ Жадановскій. Леонтій Владиміровичъ Сокольскій. Семенъ Яковлевичъ Фералонтовъ. Леонъ Базиль Викентьевичъ Остановичъ. Штабъ-Капитаны: Павелъ Павловичъ Максимовичъ. Михаилъ Филипповичъ Кондратенко. Дмитрій Филипповичъ Суганъ. Владиміръ Николдевичъ Пантелеймоновъ. Владиміръ Давидовичъ Шишнинъ. Аркадій Ивановичъ Васютинъ. Владиславъ Адольфовичъ Луковичъ. Игнатій Францевичъ Дубинскій. Евграфъ Александровичъ Манаенковъ. Николай Никитичъ Савинъ. Тихонъ Дмитриевичъ Лесновъ. Александръ Михайловичъ Чугуринъ. Иванъ Карловичъ Ремеръ. Михаилъ Андреевичъ Слесаревъ. Викентій Клавдій Фомичъ Косцельскій. Николай Николаевичъ Пропперъ. Сергій Федоровичъ Билевъ. Поручики: Степанъ Филипповичъ Кондратенко. Сергій Николаевичъ Калабинъ. Станиславъ Дмитриевичъ Мацневичъ. Николай Григорьевичъ Пѣтуховъ. Федоръ Филипповичъ Суганъ. Николай Афиногеновичъ Карловъ. Алексій Александровичъ Богородицкій. Подпоручики: Апаталій Николаевичъ Чельманъ. Александръ Ивановичъ Гребенчуковъ. Афанасій Евгеньевичъ Тюринъ. Михаилъ Васильевичъ Турозцевъ. Михаилъ Васильевичъ Лаушкинъ. Классные чиновники: Кол. Сов. Николай Ксенофонтовичъ Виноградовъ. Надв. Сов. Григорій Евфимовичъ Шаткинъ. Тнт. Совет. Владиміръ Ааровичъ Левитскій.

УТЪЗДНАЯ КОМВОЙНАЯ КОМАНДА.

Начальникъ, Подполк. Владиміръ Сергѣевичъ Вудрявцевъ. Его помощники: Шт.-Кап.: Петръ Гавриловичъ Каплуновъ. Владиміръ Александровичъ Топорьявъ.

Общества и благотворительныя учреждения.

ЗЕМСКАЯ БОЛЬНИЦА.

Докторъ медицины, Надв. Сов. Вацлавъ Осиповичъ Горбатовскій. Смотритель, мѣщан. Павелъ Дмитриевичъ Пашковъ.

НИКОЛАЕВСКАЯ БОГАДѢЛЬНЯ СЪ ДѢТСКИМЪ ПРИЮТОМЪ.

Попечитель богадѣльни, купецъ Александръ Викторовичъ Нефедьевъ. Попечительница приюта, дочь Ген.-Лейт. Софія Афанасьевна Соломко.

ПОПЕЧИТЕЛЬНОЕ ОБЩЕСТВО О ВЪДНЫХЪ.

Попечитель, купецкскій сынъ Николай Ивановичъ Бѣлянинъ. Предѣлательница, Евдокія Петровна Попова. Завѣдыв. хозяйств., Колдовскій кун. Митрофанъ Васильевичъ Комовниковъ.

МѢСТНЫЙ КОМИТЕТЪ РОССІЙСКАГО ОБЩЕСТВА КРАСНАГО КРЕСТА.

Предѣлатель, Дѣйств. Ст. Сов. Петръ Петровичъ Сущинскій. Товарищъ Предѣлатели и Казначей, Полк. Семенъ Львовичъ Новосельцевъ.

ДАМСКІЙ КОМИТЕТЪ РОССІЙСКАГО ОБЩЕСТВА КРАСНАГО КРЕСТА.

Предѣлательница, Софія Афанасьевна Соломко.

КРЕСТОВОЗДВИЖЕНСКОЕ БРАТСТВО.

Предѣлатель, купецъ Гавриль Васильевичъ Комаровъ. Казначей, протоіерей Алексій Лукичъ Лебедевъ.

БОЛЬНИЦА—ПРІЮТЪ ДЛЯ ХРОНИКОВЪ.

Попечитель, мѣщанинъ Евгений Флегонтовичъ Белоусовъ. Врачъ, Николай Симоновичъ Рѣзниковъ.

ЗАРАЗНОЕ ОТДѢЛЕНІЕ ЗЕМСКОЙ БОЛЬНИЦЫ.

Врачъ, Семенъ Абрамовичъ Ханелесъ.



ОБЩЕСТВО ВЗАИМНАГО ВСПОМОЩЕСТВОВАНІЯ ПРИКАЗЧКОВЪ.

Председатель, Козлов, мѣщ. Порфирій Платоновичъ Ефимовъ. Члены: мѣщ. Михаилъ Филипповичъ Орлякинъ, Мѣщан. Митрофанъ Ивановичъ Петровъ. Секретарь, мѣщ. Кирилъ Пиличь Семеновъ. Крестьянинъ Северьянъ Васильевичъ Стародубовъ.

ОБЩЕСТВО ОХОТНИКОВЪ КОНСКАГО БТГА.

Президентъ Общества—Губернаторъ. Вице-Президентъ, Надв. Совѣти. Даниль Самуиловичъ Поляковъ, охъ-же и Казначей.

ОБЩЕСТВО ВСПОМОЩЕСТВОВАНІЯ НУЖДАЮЩИМСЯ УЧЕНИКАМЪ КОММЕРЧЕСКАГО УЧИЛИЩА.

Составъ Правленія Общества: Председатель, Ротм. Николай Ивановичъ Агафоновъ. Товарищъ Председателя, Стат. Совѣт. Оскаръ Эдуардовичъ Шрейберъ. Казначей и Секретарь, сост. въ VIII кл. Сергій Юльевичъ Блауменау.

ОБЩЕСТВО РАСПРОСТРАНЕНІЯ КОММЕРЧЕСКАГО ОБРАЗОВАНІЯ.

Комитетъ торговыхъ классовъ. Председатель, кандидатъ коммерціи Владиміръ Петровичъ Каамяновъ. Члены: Директоръ коммерч. учил., Ст. Сов. Оскаръ Эдуардовичъ Шрейберъ. Николай Ивановичъ Агафоновъ. Козловскіе купцы: Гаврилъ Васильевичъ Комаровъ, Сергій Александровичъ Полянский, Дмитрій Александровичъ Полянский. Управляющ. Русскимъ торгово-промышленнымъ банкомъ, Сергій Александровичъ Соколовъ.

ОБЩЕСТВО ВСПОМОЩЕСТВОВАНІЯ НУЖДАЮЩИМСЯ УЧЕНИЦАМЪ ЖЕНСКОЙ ГИМНАЗИИ.

Председатель Правленія—Директоръ коммерч. учил., Стат. Сов. Оскаръ Эдуардовичъ Шрейберъ. Члены Правленія: Ротм. Николай Ивановичъ Агафоновъ. Начальница Козловской женской гимназии, Марія Александровна Каменева. Контролеръ отдѣленія Государств. банка Иванъ Александровичъ Радугинъ. Козлов. куп. Гаврилъ Васильевичъ Комаровъ. Преподаватель гимназии, Николай Ильичъ Стеженскій.

О Л Ъ Г Н И С К І Й П Р І Ю Т Ъ.

Попечитель прѣбѣта, купецъ Николай Ивановичъ Бѣлякинъ. Председатель, Сергій Александровичъ Соколовъ. Казначей, Ст. Сов. Михаилъ Митрофановичъ Поповъ.

БОГАДѢЛЬНЯ АНДРЕЯ И ЕВДОКИИ ПАВЛЕРОВЫХЪ.

Председатель богадѣльни, куп. Андрей Михеевичъ Павперовъ. Казначей, куп. Иванъ Андреевичъ Павперовъ. При богадѣльнѣ училище: Завѣд. учил. Иванъ Андреевичъ Павперовъ. Законоучитель—настоятель Боголюбскаго собора, священ. Владиміръ Андреевичъ Замятинскій. Старшій учитель, сынъ дѣти. поч. гражд. Сергій Андреевичъ Архангельскій. Учители: Казьма Андреевичъ Леоновъ. Максимъ Платоновичъ Максимовъ.

ГОРОДСКОЙ БЛАГОТВОРИТЕЛЬНЫЙ СОВѢТЪ.

Председатель Совѣта—Городской Голова. Товарищъ Председателя, Козловскій купецъ Дмитрій Ивановичъ Умрякинъ. Попечители: 1-го уч., Шацкій куп. Сергій Александровичъ Соколовъ. 2-го уч., чиновникъ VIII класса Петръ Прохоровичъ Падучевъ. Мѣщанинъ Евгений Флегонтовичъ Бѣлоусовъ. Купецъ Николай Ивановичъ Колабинъ.

СЕЛЬСКО-ХОЗЯЙСТВЕННОЕ ОБЩЕСТВО.

Председатель, канд. естеств. науки Абрамъ Абрамовичъ Ушаковъ. Товар. Председат., Кол. Секр. Маркъ Марковичъ Любоцинскій. Члены Совѣта: Дѣйств. Ст. Сов. Петръ Петровичъ Суцянскій. Губ. Секр. Александръ Николаевичъ Ильинскій. Двор. Василій Васильевичъ Завалиевскій. Купеческій сынъ Николай Васильевичъ Саращевъ. Секретарь, Земскій Агрономъ Моисей Псааковичъ Хомскій.

ОБЩЕСТВО ВЗАИМНАГО СТРАХОВАНІЯ.

Председатель, крест. Василій Васильевичъ Вороновъ. Члены: куп. Иванъ Петровичъ Вороновъ. Мѣщанинъ Иванъ Яковлевичъ Парещнй.

КОМИТЕТЪ ПОПЕЧИТЕЛЬНОСТИ О НАРОДНОЙ ТРЕЗВОСТИ.

Председатель Комитета—Козловскій Уѣздный Предводитель Дворянства. Дѣлопроизводитель Комитета, потомъ дворян. Александръ Николаевичъ Муратовъ.

ОБЩЕСТВО ВЗАИМНАГО ВОСПОМОЩЕСТВОВАНІЯ РЕМЕСЛЕННИКОВЪ.

Председатель, мѣщанинъ Николай Григорьевичъ Тещинъ.

Въ городѣ Лебедяни.

Министерство Внутреннихъ Дѣлъ.

Уѣздный Предводитель Дворянства, Губ. Секр. Иванъ Владиміровичъ Хозяковъ. Кандидатъ, Ст. Сов. Василій Александровичъ Чулковъ. Исполнитель, Тит. Сов. Левъ Порфирьевичъ Тихомировъ.

У Ѣ З Д Н Ы Й С Ѣ З Д Ъ.

Председатель—Уѣздный Предводитель Дворянства. Уѣздный Членъ Елецкаго Окружнаго Суда по Лебедянскому Уѣзду, Ст. Сов. Андрей Михайловичъ Селивановъ. Члены: Почетные Мирные Судьи: Генер.-Маіоръ, Графъ Михаилъ Павловичъ Толстой. Отставн. Полковникъ, Василій Алексѣевичъ Дурасовъ. Губ. Секр. Семенъ Николаевичъ Пальчиновъ. Графъ Н. П. Игнатьевъ. Земскіе Начальники: 1-го уч., Тит. Сов. Григорій Александровичъ Ростовцевъ. 2-го уч., Ст. Сов. Василій Александровичъ Чулковъ. 3-го уч., Отставной Подпоруч. Андрей Васильевичъ Аплаксинъ. 4-го уч., Губ. Секр. Михаилъ Алексѣевичъ Геденовъ. 5-го уч., Шт.-Ротм. Сергій Михайловичъ Штейнъ. Секретарь, отставн. Кап. Вячеславъ Ивановичъ Кульпинскій.

У Ѣ З Д Н О Е П О Л И Ц Е Й С К О Е У П Р А В Л Е Н І Е.

Уѣздный Исправникъ, Кол. Сов. Василій Ивановичъ Злыгостевъ. Помощникъ Исправника, Кол. Ассес. Иванъ Владиміровичъ Пульхровъ. Секретарь, Губ. Секр. Василій Ивановичъ Высоцкій. Столовачальники: 1-го стола, нем. чина Александръ Ивановъ. 2-го стола, нем. чина Георгій Григорьевичъ Пересыпкинскій. Регистраторъ, нем. чина Викторъ Александровичъ Нивитинъ. Сташковые Пристава: 1-го этапа, Кол. Секр. Тимофей Харламовичъ Степановъ (кварт. въ с. Троекуровѣ). 2-го этапа, Кол. Ас. Алексій Ивановичъ Успенскій (кварт. въ с. Добромъ). Поллицейскіе Надзиратели: 1-го участка (вакансія). 2-го участка, Коллеж. Секр. Григорій Ивановичъ Лебедевъ.

Т Ю Р Е М Н О Е О Т Д Ѣ Л Е Н І Е.

Старшій Директоръ—Уѣздный Предводитель Дворянства. Директоры: Уѣздный Членъ Окружнаго Суда. Товарищъ Прокурора. Уѣздный Исправникъ. Городской Голова. Благочинный, свян. Иванъ Дмитриевичъ Замятинъ. Уѣздный врачъ, Коллеж. Ас. Николай Ивановичъ Побѣдоносцевъ. Начальникъ тюрьмы, Капитанъ Кальченко.

П О Ч Т О В О - Т Е Л Е Г Р А Ф Н А Я К О Н Т О Р А.

Начальникъ конторы, Надв. Сов. Дмитрій Тимофеевичъ Изваирскій. Его помощникъ, Кол. Ас. Иванъ Михайловичъ Крыловъ.

У Ѣ З Д Н О Е П О В О И С К О Й П О В Ш И Н О С Т И П Р И С У Т С Т В І Е.

Председатель—Уѣздный Предводитель Дворянства. Члены: Уѣздный Исправникъ. Уѣздный Воинскій Начальникъ. Председатель Уѣздной Земской Управы. Секретарь, Губерн. Секр. Михаилъ Дмитриевичъ Сокольскій.

Г О Р О Д С К А Я У П Р А В А.

Городской Голова, Ефимъ Лазаревичъ Морозовъ. Члены: мѣщанинъ Петръ Павловичъ Русинъ (онъ-же Замѣститель Городскаго Голова). Мѣщанинъ Школай Яковлевичъ Проскуръ.

нинъ. Секретарь, почет. гражд. Иванъ Ивановичъ Лебедевъ. Врачи: и. д. Городскаго врача, немц. чина Александръ Николаевичъ Садовниковъ. Уездный врачъ, Кол. Ас. Николай Ивановичъ Побѣдоносцевъ. Ветеринарный врачъ, немц. чина, двор. Николай Георгиевичъ Желубневъ. Содержатель аптеки, Александръ Ильичъ Левинъ.

УЪЗДНАЯ ЗЕМСКАЯ УПРАВА.

Председатель, Стат. Сов. Анатолий Михайловичъ Бехтѣевъ. Члены: Дворянинъ Александръ Ивановичъ Шолоховъ. Поч. поч. гражд. Николай Петровичъ Проскурнинъ. Секретарь, немц. чина Владимиръ Леопольдовичъ Барановскій. Земскіе врачи: немц. чина: Владимиръ Егоровичъ Проскурнинъ, Александръ Семеновичъ Сергіевскій, Александръ Николаевичъ Садовниковъ, Александръ Михайловичъ Пришвинъ. Тит. Сов. Александръ Трифоновичъ Казанскій. Мѣщанскій Староста, Михаилъ Карьевичъ Алексѣевъ.

Министерство Финансовъ.

РАСКЛАДОЧНОЕ ПО ПРОМЫСЛОВОМУ НАЛОГУ ПРИСУТСТВИЕ.

Председатель, Податной Инспекторъ, Тит. Сов. Леонидъ Федоровичъ Быковъ. Члены: Ефимъ Назаревичъ Морозовъ, Петръ Павловичъ Русинъ, Михаилъ Герасимовичъ Двойченко.

ГОРОДСКОЕ ПО КВАРТИРНОМУ НАЛОГУ ПРИСУТСТВИЕ.

Председатель—Податной Инспекторъ. Члены: Иванъ Ивановичъ Лебедевъ, Владимиръ Степановичъ Судакевичъ, Александръ Васильевичъ Овсянниковъ, Михаилъ Петровичъ Нароновъ. Старшій Помощникъ Надзирателя акцизныхъ сборовъ IV округа, Коллеж. Секр. Василий Николаевичъ Платоновъ.

УЪЗДНОЕ КАЗНАЧЕЙСТВО.

Казначей, Кол. Сов. Владимиръ Петровичъ Соколовъ. Старшій Бухгалтеръ, Кол. Ас. Павелъ Петровичъ Вяжнинъ. Кассиръ, немц. чина Николай Алексѣевичъ Спиридоновъ. Бухгалтеры: Кол. Сек. Константинъ Михайловичъ Бѣльскій, Губ. Сек. Ефимъ Ивановичъ Хитяевскій.

Министерство Юстиціи.

Товарищъ Прокурора Елецкаго Окружнаго Суда по Липецко-Лебедискому участку, Михаилъ Сергѣевичъ Лачиновъ. Судебный Следователь по Лебедискому уѣзду, Коллеж. Ас. Михаилъ Петровичъ Алексѣевъ. Городской Судья, Ст. Сов. Алексѣй Ивановичъ Прокофьевъ. Судебный Приставъ Василий Ивановичъ Омеляновичъ. Нотариусъ, Дворян. Михаилъ Михайловичъ Ивановъ.

ДВОРЯНСКАЯ ОПЕКА.

Председатель—Уездный Предводитель Дворянства. Дворянскіе засѣдатели: Отставной Шт.-Кап. Леонидъ Николаевичъ Емельяновъ. Дворянинъ Леонидъ Николаевичъ Ивановъ. Исполнитель, Тит. Сов. Василий Тимофеевичъ Комягинъ.

СИРОТСКІЙ СУДЪ.

Председатель, купецъ Александръ Васильевичъ Овсянниковъ. Члены: Павелъ Павловичъ Стрѣльниковъ, Мѣщанинъ Константинъ Федоровичъ Рыковъ, Исполнитель, мѣщанинъ Алексѣй Ивановичъ Зайцевъ.

Министерство Народнаго Просвѣщенія.

ПРОГИМАЗІЯ.

Почетный Попечитель, Кол. Ас. Григорій Александровичъ Ростовцевъ. Инспекторъ, Ст. Сов. Иванъ Петровичъ Боголюбовъ. Законоучитель, свщ. Іоаннъ Дмитриевичъ Замятинъ.

Учители: Русскаго языка, Ст. Сов. Борисъ Александровичъ Цацанъ. Древнихъ и немецкаго языковъ, Ст. Сов. Федоръ Францевичъ Вамберскій. Исторіи и географіи, Ст. Сов. Николай Викторовичъ Андрѣевскій. Математики и природовѣдѣнія (неп. долж.), Василій Степановичъ Сырытниковъ. Франц. языка и приготовл. клас., Кол. Ас. Владиміръ Степановичъ Судакевичъ. Чистописанія и рисованія, Ст. Сов. Петръ Ивановичъ Соловьевъ. Гимнаст., Кап. Ростиславъ Константиновичъ Кальченко. Пѣнія, крест. Андрей Петровичъ Меркуловъ. Помощн. классныхъ наставн., Михаилъ Ивановичъ Овсянниковъ. Письмоводитель, Кол. Секр. Александръ Ивановичъ Побѣдоносцевъ. Врачъ, Надв. Сов. Николай Ивановичъ Побѣдоносцевъ.

ГОРОДСКОЕ 3-хъ КЛАССНОЕ УЧИЛИЩЕ.

Инспекторъ, Кол. Ас. Алексѣй Иларіоновичъ Пузовскій. Законоучитель (высвѣщенн.). Учители: Состоятій въ X классѣ Александръ Петровичъ Недровъ. Коллеж. Ассес. Семенъ Евровичъ Калининъ.

МУЖСКОЕ ПРИХОДСКОЕ УЧИЛИЩЕ.

Почетитель, дворян. Михаилъ Михайловичъ Ивановъ. Законоучитель, свясн. Дмитрій Константиновичъ Бажановъ. Учители: Завѣдующій училищемъ, Губ. Секр. Павелъ Александровичъ Левитовъ. Губерн. Секр. Иванъ Ксенофоновичъ Севѣриновъ. Помѣщій чина Василій Федоровичъ Харинъ.

ЖЕНСКОЕ ПРИХОДСКОЕ УЧИЛИЩЕ.

Почетительница, Елизавета Михайловна Стрѣльникова. Законоучитель, свясн. Дмитрій Константиновичъ Бажановъ. Учительницы: Завѣдующая училищемъ Елизавета Афанасьевна Левитова. Рачка Александровна Вышеславцева. Екашерина Христелевна Моршанская.

Министерство Путей Сообщенія.

РАНЕВБУРГЪ-ДАНКОВО-ЛЕБЕДЯНСКАЯ ВѢТВЬ ЖЕЛЕЗНОЙ ДОРОГИ.

Начальникъ станицы, потомст. дворян. Анолинарій Анолинарьевичъ Здановскій.

Министерство Государственныхъ Имуществъ.

Лѣсничій, Надв. Сов. Станиславъ Николаевичъ Шальвинскій.

Вѣдомство Православнаго Исповѣданія.

Соборный Протоіерей, Дмитрій Григорьевичъ Высоднй.

Военное Министерство.

УПРАВЛЕНІЕ УѢЗДНАГО ВОЕНСКАГО НАЧАЛЬНИКА.

Уѣздный Военскій Начальникъ, Подполк. Порфирій Павловичъ Шероцкій. Дѣлопроизводитель, Тит. Сов. Николай Петровичъ Котельниковъ.

Благотворительныя учрежденія.

ЗЕМСКАЯ БОЛЬНИЦА.

Врачи: Имам. чина Владиміръ Георгіевичъ Проскуринъ. Кол. Ас. Николай Павловичъ Побѣдоносцевъ. Смотритель, Дмитрій Іосифовичъ Влючинскій.

ГОРОДСКІЯ БОГАДЬЛЬНИ.

Почетитель мужской богадѣльни, Николай Яковлевичъ Проскурнинъ. Почетитель женской богадѣльни, Николай Петровичъ Катасоновъ.

БЛАГОТВОРИТЕЛЬНОЕ ОБЩЕСТВО.

Предсѣдатель правленія, двор. М. М. Ивановъ. Члены: Владиміръ Ивановичъ Чурилинъ. Павелъ Александровичъ Левитовъ. Княгиня Петровна Иванова. Ефимъ Лазаревичъ Морозовъ.

УѢЗДНЫЙ КОМИТЕТЪ ПОНЕЧИТЕЛЬСТВА О НАРОДНОЙ ТРЕЗВОСТИ.

Предсѣдатель—Уѣздный Предводитель Дворянства. Члены: Уѣздный Членъ Окружнаго Суда. Уѣздный Исправникъ. Уѣздный Воинскій Начальникъ. Полатной Инспекторъ. Городской Судья. Предсѣдатель Уѣздной Земской Управы. Протоіерей соборной Казанской церкви. Инспекторъ городского училища. Помощникъ Надзирателя 4-го округа Акціоннаго Управленія. Городской Голова. Земские Начальники въсѣхъ 5 уѣздовъ. Наблюдатель церковно-приходскихъ школъ, священникъ Андрей Черменскій.

Въ городѣ Кирсановѣ.

Министерство Внутреннихъ Дѣлъ.

Предводитель Дворянства, Кол. Сов. Владиміръ Михайловичъ Андреевскій. Кандидатъ, Тит. Сов. Леонидъ Вячеславовичъ Карвовско-Дашкевичъ. Писмоводитель, Тит. Сов. Александръ Владиміровичъ Лыцовъ.

УѢЗДНЫЙ СЪѢЗДЪ.

Предсѣдатель—Уѣздный Предводитель Дворянства. Уѣздный Членъ Тамбов. Окружнаго Суда. Ст. Сов. Викторъ Михайловичъ Тарновскій. Члены Почетные Мировые Судьи: отставной Поруч. Петръ Михайловичъ Матвѣевъ. Штабмейстеръ Двора ЕГО ВЕЛИЧЕСТВА Михаилъ Григорьевичъ Петрово-Соловово. Дѣйств. Стат. Сов. Константинъ Александровичъ Рачинскій. Кол. Ас. Михаилъ Андреевичъ Баратынскій. Кол. Ас. Алексѣй Алексѣевичъ Воейковъ. Надв. Сов. Владиміръ Михайловичъ Горяиновъ. Инт.-Ротм. Владиміръ Николаевичъ Чичеринъ. Кол. Сов. Владиміръ Михайловичъ Андреевскій. Тит. Сов. Леонидъ Вячеславовичъ Дашкевичъ. Дворянинъ Евгений Петровичъ Чихачевъ. Земские Начальники: 1-го уѣд., отст. лейтенантъ Иванъ Андреевичъ Баратынскій. 2-го уѣд., Кол. Рег. Василій Дмитріевичъ Оголинъ. 3-го уѣд., Поручикъ запаса Павелъ Дмитріевичъ Кругликовъ. 4-го уѣд., Губ. Секр. Николай Павловичъ Чихачевъ. 5-го уѣд., Кол. Ас. Владиміръ Николаевичъ Салтыковъ. 6-го уѣд., Кол. Сов. Петръ Ивановичъ Арсеньевъ. 7-го уѣд., Ст. Сов. Александръ Александровичъ Кондыринъ. 8-го уѣд., Подпоруч. зап. Сергѣй Михайловичъ Ишкинъ. П. д. Секретаря Съѣзда, личн. почет. гражд. Василій Ивановичъ Кортевъ.

УѢЗДНОЕ ПОЛИЦЕЙСКОЕ УПРАВЛЕНІЕ.

Уѣздный Исправникъ, Кол. Ас. Владиміръ Алексѣевичъ Тутолминъ. Его помощникъ, Кол. Ас. Александръ Ивановичъ Протасовъ. Секретарь, Губ. Секр. Егоръ Дмитріевичъ Успенскій. Столоначальникъ: 1-го стола, Кол. Рег. Александръ Ивановичъ Барсуковъ. 2-го стола, Губ. Секр. Владиміръ Константиновичъ Огаревъ. Регистраторъ (вакансія). Полицейскіе Надзиратели: 1-й части, Кол. Секр. Василій Ивановичъ Барсуковъ. 2-й части, Кол. Рег. Алексѣй Петровичъ Алешинскій. Становые Приставы: 1-го стана, Кол. Ас. Иванъ Васильевичъ Сославинскій. 2-го стана, Кол. Рег. Иванъ Ивановичъ Юмашевъ. 3-го стана, Кол. Секр. Болеславъ Францевичъ Реуттъ. (Становые квартиры: 1-го стана—с. Оржевка, 2-го стана—с. Пижавинье и 3-го стана—село Царевка).

ТЮРЕМНОЕ ОТДѢЛЕНІЕ.

Старшій Директоръ—Уѣздный Предводитель Дворянства. Директоры: Товарищъ Прокурора. Уѣздный Исправникъ. Предсѣдатель Уѣздной Земской Управы. Городской Голова. Уѣздный врачъ. Уѣздный Членъ Тамбовскаго Окружнаго Суда по Кирсановскому Уѣзду. Городской Судья. Протоіерей Александръ Владиміровичъ Нокровский. Начальникъ тюрьмы, Тит. Совѣт. Алексѣй Михайловичъ Бѣльскій.

ПОЧТОВО-ТЕЛЕГРАФНАЯ КОШТОРА.

Начальник конторы, Кол. Сов. Василий Дмитриевич Степановъ. Помощи начальника конторы, Тит. Совѣт. Василий Яковлевичъ Евреиновъ.

ПОЧТОВО-ТЕЛЕГРАФНОЕ ОТДѢЛЕНІЕ.

Въ с. Нижавинскѣ. Начальн. отдѣла, Кол. Ас. Петръ Андреевичъ Глазуновъ.

ГОРОДСКАЯ УПРАВА.

Городской Голова, купецъ Петръ Игоревичъ Шелиповъ. Члены: Мѣщанинъ Василий Тимофеевичъ Демидовъ. Мѣщан. Иванъ Александровичъ Калугинъ. Секретарь (самаиенъ).

МѢЩАНСКАЯ УПРАВА.

Мѣщанскій староста, мѣщанинъ Василий Андреевичъ Нелмъ.

УѢЗДНАЯ ЗЕМСКАЯ УПРАВА.

Предсѣдатель, Тит. Сов. Леонидъ Вячеславовичъ Нарвовско-Дашевичъ. Члены: двор. Петръ Семёновичъ Кишинъ (зам. предсѣд.). Крест. Степанъ Ивановичъ Ерофеевъ. Крест. Зотъ Флоровичъ Журавлевъ.

В Р А Ч И:

Городской, Кол. Сов. Василий Андреевичъ Повровскій. Уѣздный, Коллеж. Сов. Дмитрій Ивановичъ Спасскій. Земскіе: Старшій врачъ больницы, Коллеж. Сов. Василий Ивановичъ Шелоумовъ. Его помощ., нем. чина Леонидъ Ивановичъ Бобровъ. 1-го уч., Надв. Сов. Федоръ Борисовичъ Разумовскій. 2-го уч., нем. чина Павелъ Арсеньевичъ Каменевъ. 3-го уч., Кол. Ас. Семёнъ Никитичъ Гостевъ. 4-го уч., нем. чина Алексѣй Александровичъ Райскій. 5-го уч., нем. чина Николай Васильевичъ Шабердинъ. 6-го уч., Надв. Сов. Василий Михайловичъ Шолоумовъ. 7-го уч., нем. чина Михаилъ Михайловичъ Куликовскій. 8-го уч., нем. чина лекарь Петръ Павловичъ Бобровъ. 9-го уч., Коллеж. Асс. Матвій Константиновичъ Дамиръ. Ветеринарныя: 1-го уч., Тит. Сов. Петръ Никитичъ Вяжляскій. 2-го, нем. чина Иванъ Валентиновичъ Суплесъ. Скотопроез. тракта, Кол. Ас. Константинъ Генриховичъ Жоховскій. Провизоръ земской аптеки, Василий Яковлевичъ Ларинъ.

УѢЗДНОЕ ПО ВОИНСКОЙ ПОВИННОСТИ ПРИСУТСТВІЕ.

Предсѣдатель—Уѣздный Предводитель Дворянства. Члены: Уѣздный Воинскій Начальникъ. Уѣздный Исправникъ. Членъ Земской Управы. Секретарь, Тит. Сов. Александръ Владиміровичъ Лыцовъ.

Министерство Финансовъ.

РАСКЛАДОЧНОЕ ПРИСУТСТВІЕ.

Податной Инспекторъ 1-го уч., Кол. Ас. Николай Владиміровичъ Пелепелянъ. Податной Инспекторъ 2-го уч., Губ. Секр. Михаилъ Алексеевичъ Щуко.

ГОРОДСКОЕ ПО КВАРТИРНОМУ НАЛОГУ ПРИСУТСТВІЕ.

Предсѣдатель, Податной Инспекторъ 1-го уч., Кол. Ас. Николай Владиміровичъ Пелепелянъ. Члены: купецъ Михаилъ Григорьевичъ Врыловъ. Крест. Петръ Ивановичъ Кубандевъ. Мѣщан. Левъ Николаевичъ Некрасовъ.

АКЦИЗНЫЙ НАДЗОРЪ 6-ГО УЧАСТКА 1-ГО ОКРУГА ТАМБОВСКОЙ ГУБЕРНИИ.

Старшій Помощи Акцизнаго Надзирателя, нем. чина Михаилъ Гавриловичъ Иселевъ. Н. Д. Старшаго Штатнаго Контролера, нем. чина Алексѣй Ивановичъ Бридихинъ. Старшій Штатный Контролеръ, Коллеж. Секр. Павелъ Петровичъ Куплескій.

УЪЗДНОЕ ПО ИТЕЙНЫМЪ ДЪЛАМЪ ПРИСУТСТВІЕ.

Предсѣдатель—Уѣздный Предводитель Дворянства. Члены: Уѣздный Исправникъ, Городской Судья, Непременный Членъ, Старшій Помощникъ Амціаннаго Надзирателя 1-го округа Михаилъ Гавриловичъ Киселевъ.

УЪЗДНОЕ КАЗНАЧЕЙСТВО.

Казначей, Кол. Сов. Владиміръ Александровичъ Соколовъ. Кассиръ 1-го разр., Кол. Ас. Илья Семеновичъ Яковайскій. Бухгалтеры: Старшій, Надв. Совѣт. Василій Павловичъ Казанскій. 1-го разр., Тит. Сов. Петръ Борисовичъ Лебедевъ. 2-го разр.: нем. чина Михаилъ Петровичъ Оссиановъ, Михаилъ Степановичъ Нурдюковъ и Губ. Секр. Владиміръ Поповъ.

ОТДѢЛЕНІЕ ОРЛОВСКАГО КОММЕРЧЕСКАГО БАНКА.

Управляющій, личн. поч. гражд. Иванъ Ивановичъ Воскресенскій. Бухгалтеръ, смѣн. Кол. Рег. Николай Григорьевичъ Байсулинъ. Кассиръ, мѣн. Николай Егоровичъ Сидоровъ.

ОТДѢЛЕНІЕ РУССКАГО ТОРГОВО-ПРОМЫШЛЕННАГО БАНКА ВЪ С.-ПЕТЕРБУРГѢ.

Управляющій, почт. гражд. Иванъ Семеновичъ Федюшинъ. Бухгалтеръ, мѣн. Борисъ Григорьевичъ Половскій. Кассиръ, мѣн. Александръ Васильевичъ Жуковский.

Министерство Юстиціи.

Товарищъ Прокурора, Станиславъ Фадѣевичъ Логиновичъ. Судебные Слѣдователи: 1-го ул., Тит. Сов. Петръ Федоровичъ Смирновъ. 2-го ул., Ст. Сов. Александръ Ивановичъ Черкасскій. 3-го ул., Ст. Сов. Константинъ Ивановичъ Обвинскій. Н. д. Судебнаго Пристава при Тамбов. Окружн. Судѣ, Кол. Ас. Василій Алексѣевичъ Колчевъ. Потариуси: Личный Дворянинъ Петръ Алексѣевичъ Новиковъ. Губ. Секр. Владиміръ Юсафовичъ Кудринъ.

ДВОРЯНСКАЯ ОНКА.

Предсѣдатель—Уѣздный Предводитель Дворянства. Дворянскіе Засѣдатели: Дворянинъ Сергій Ивановичъ Духаревъ. Кол. Рег. Василій Павловичъ Чихачевъ. Письмовод., (казанскій).

СИРОТСКІЙ СУДЪ.

Предсѣдатель—Городской Голова. Члены: сунецъ Александръ Петровичъ Бѣльскій. Мѣн. Иванъ Андреевичъ Великъ. Н. д. Секр., Кол. Рег. Иванъ Гавриловичъ Богородицкій.

Министерство Народнаго Просвѣщенія.

Инспекторъ народныхъ училищъ, нем. чина Василій Алексѣевичъ Соколинскій.

ГОРОДСКОЕ 3-хъ КЛАССНОЕ УЧИЛИЩЕ.

Почетный Смотритель, кн. Михаилъ Алексѣевичъ Чернышевъ. Инспекторъ, Надв. Сов. Яковъ Ивановичъ Разуковский. Учители: Законоучитель, прот. Василій Павловичъ Реморовъ. Русскаго языка, почетн. граждани, Петръ Васильевичъ Дмитресскій. Арифметики и геометріи, немѣбюцій чина Павелъ Федоровичъ Кантелевъ.

МУЖСКОЕ ПРИХОДСКОЕ УЧИЛИЩЕ.

Почетный блюститель, кн. Михаилъ Григорьевичъ Крыловъ. Учители: Законоучит., святц. Федоръ Васильевичъ Добросердовъ. Нем. чина Николай Николаевичъ Ивановъ. Губ. Секр. Алексѣй Михайловичъ Лоцилинъ. Нем. чина Николай Ивановичъ Магницкій. Учительница, Анна Григорьевна Неумилова.

ЖЕНСКОЕ ПРИХОДСКОЕ УЧИЛИЩЕ.

Почетная благодетельница, вдова потом. почет. гражд. Варвара Дмитриевна Сосульникова. Заблудущая учил., Любовь Ивановна Лебедева. Законоучит., святи. Феофанъ Карповичъ Рязанскій. Преподавательница: Анна Алексеевна Щеглова. Ольга Георгиевна Игнатова. Александра Павлова Бѣляновичъ. Екатерина Онуфриевна Гришина.

Вѣдомство Православнаго Исповѣданія.

Соборный Протоіерей, Александръ Владиславовичъ Покровский.

Военное Министерство.

УПРАВЛЕНІЕ УѢЗДНАГО ВОЕНСКАГО НАЧАЛЬНИКА.

Уѣздный Военскій Начальникъ, Полковникъ Михаилъ Александровичъ Бобятинскій. Дѣлопроизводитель, Капитанъ Леонидъ Александровичъ Щедринъ.

3-й ЗАНАСНЫЙ КАВАЛЕРІЙСКІЙ ПОЛКЪ.

Полковники: Ивановъ. Танасель. Подполковники: Патерсонъ. Поддубный. Кричинскій. Баронъ Бодс. Ротмистры: Штейнъ. Мельникъ. Андрюновъ. Штабель-Ротмистры: Атрыганьевъ. Усовъ. Нельстремъ. Ложкинъ. Шацкій. Баронъ Нольде-Старченко. Ходневъ. Поручики: Заревичъ. Синельниковъ. Кунаховичъ. Петровъ. Стеблинъ. Родштейнъ. Хабаровъ. Корнеты: Бакулнъ. Фенъ-Винъ. Старшій врачъ, Кол. Сов. Мивуць. Младшій врачъ, лекарь Величко. Ветеринарный врачъ, Кол. Дс. Писаревъ. Тит. Сов. Филатовъ. Тит. Сов. Анацко.

Министерство Путей Сообщенія.

РЯЗАНСКО-УРАЛЬСКАЯ ЖЕЛЕЗНАЯ ДОРОГА.

Начальникъ станціи „Кирсановъ“ Степанъ Михайловичъ Павловъ. Начальникъ дѣла Альфредъ Генриховичъ Арнбрустеръ. Начальн. 5-й станціи, Инженеръ Германъ Германовичъ Брезекскій. Врачъ 6-го участка, Кол. Дс. Навель Киприановичъ Добровольскій.

Благотворительныя учрежденія.

ЗЕМСКАЯ БОЛЬНИЦА.

Старшій врачъ больницы, докторъ медицины Василій Ивановичъ Шелоумовъ. Младшій врачъ больницы, лекарь, неизбѣющій чина Леонидъ Ивановичъ Бобровъ. Смотритель, Андрей Емельяновичъ Дубановъ.

СОСУЛЬНИКОВА БОГАДѢЛЬНЯ.

Предсѣдатель Совѣта—Городской Голова. Распоряд., крест. Петръ Гоновичъ Кубанцевъ.

МѢСТНЫЙ КОМИТЕТЪ РОССІЙСКАГО ОБЩЕСТВА КРАСНАГО КРЕСТА.

Предсѣдатель, Штабель-Ротмистръ Владиміръ Николаевичъ Чичеринъ.

ДОБРОВОЛЬНОЕ ПОЖАРНОЕ ОБЩЕСТВО.

Предсѣдатель Совѣта; куп. Михаилъ Алексѣевичъ Чернышевъ. Члены Совѣта: Потом. поч. гражд. Иванъ Васильевичъ Сосульниковъ. Купцы: Николай Васильевичъ Апоницкій. Петръ

Ивановичъ Амиловъ. Петръ Егоровичъ Шелиховъ. Яковъ Васильевичъ Поповъ. Василій Павловичъ Кольчакъ. Дмитрій Гавриловичъ Блохинъ. Начальникъ команды, Кол. Ас. Владиміръ Алексеевичъ Тутольникъ. Замѣститель начальн. команды, Александръ Ивановичъ Протасовъ. Помощникъ его, Василій Дмитриевичъ Волосатовъ.

Въ городѣ Липецкѣ.

Министерство Внутреннихъ Дѣлъ.

Уѣздный Предводитель Дворянства, Генераль-Майоръ Гермогенъ Васильевичъ Хвоцинскій. Кандидатъ, Тит. Сов. Сергій Георгиевичъ Прибытковъ. И. д. Висъмоподателя, Поч. Гр. Евгений Трофимовичъ Рубанъ.

У Ѣ З Д Н Ы Й С Ѣ З Д Ъ .

Председатель—Уѣздный Предводитель Дворянства. Уѣздный Членъ Елецкаго Окружнаго Суда по Липецкому уѣзду Ст. Сов. Николай Акимовичъ Сапожниковъ. Члены: Почетные Мировые Судьи: Коллеж. Рег. Владиміръ Александровичъ Переменно-Галачъ. Кол. Ас. Аркадій Георгиевичъ Прибытковъ. Губерн. Секр. Василій Сергѣевичъ Салазинъ. Председатель Уѣздной Земской Управы. Уѣздный Исправникъ. Земскіе Начальники: 1-го участ., Тит. Сов. Иванъ Николаевичъ Кузминъ. 2-го уч., Кол. Сов. Александръ Яковлевичъ Вильсонъ. 3-го уч., Дѣств. Студентъ Демидовскаго Юридическ. Лицея Михаилъ Михайловичъ Трунцевскій. 4-го уч., Ст. Сов. Алексѣй Дмитриевичъ Петровъ. 5-го уч., Кол. Сов. Николай Николаевичъ Ивановъ. Секретарь, Кол. Ас. Александръ Ивановичъ Петровъ.

У Ѣ З Д Н О Е П О Л И Ц Е Й С К О Е У П Р А В Л Е Н І Е .

Уѣздный Исправникъ, Кол. Ас. Василій Ивановичъ Велейскій. Его помощн., Надв. Сов. Степанъ Васильевичъ Юндий. Секретарь, Тит. Сов. Евгений Михайловичъ Даниловъ. Столоначальникъ: 1-го стола, нем. чина Дмитрій Григорьевичъ Брангульцевъ. 2-го стола, Губ. Секр. Иванъ Тимофеевичъ Фроловъ. Регистр., Кол. Секр. Иванъ Мартиновичъ Рождественскій. Полицейскій Пристава, Коллеж. Секр. Иванъ Федоровичъ Весновскій. Комовникъ Пристава: 1-го уч., Кол. Ас. Георгій Александровичъ Успенскій. 2-го уч., Губ. Секр. Вацлавъ Иосифовичъ Ясневскій. Становые Пристава: 1-го стана, Тит. Сов. Андрей Петровичъ Петровъ (станова квартира въ Пригородно-Диконской слободѣ). 2-го стана, Губ. Секр. Евгений Платоновичъ Чеботаевъ (станова квартира въ селѣ Грязи). Полицейск. Надзир. поселка Грязи, Тит. Сов. Михаилъ Васильевичъ Никифоровъ.

Т Ю Р Е М Н О К О Т Д Ѣ Л Е Н І Е .

Старшій Директоръ—Уѣздный Предводитель Дворянства. Директоръ: Уѣздный Предводитель Дворянства. Товарищъ Прокурора Елецкаго Окружнаго Суда. Уѣздный Членъ Окружнаго Суда. Городской Голова. Городской Судья. Священ. о. Александръ Смоляевъ. Дворянинъ Сергій Михайловичъ Чесодаевъ. Купцы: Николай Васильевичъ Богомоловъ. Митрофанъ Алексеевичъ Клюевъ. Навель Михайловичъ Егуловъ. Николай Ивановичъ Богомоловъ. Николай Андреевичъ Болховитиновъ. Николай Степановичъ Шелиховъ. Алексѣй Васильевичъ Шелиховъ. Начальн. тюрьмы, Тит. Сов. Владиміръ Михайловичъ Охоткинъ. Врачъ тюремной больницы, Кол. Сов. Л. М. Черяновъ.

П О Ч Т О В О - Т Е Л Е Г Р А Ф Н А Я К О Н Т О Р А .

Начальникъ конторы, Кол. Сов. Александръ Матвѣевичъ Цѣлецкій. Его помощн., Тит. Сов. Василій Васильевичъ Тесляновъ.

П О Ч Т О В О - Т Е Л Е Г Р А Ф Н О Е О Т Д Ѣ Л Е Н І Е .

Въ с. Грязяхъ. Начальникъ, Кол. Сов. Левъ Александровичъ Томашевичъ. Его помощн., Надв. Сов. Дмитрій Яковлевичъ Резоновъ.

Г О Р О Д С К А Я У П Р А В А .

Городской Голова, Купецъ Митрофанъ Алексеевичъ Клюевъ. Члены: Мѣл. Владиміръ Николаевичъ Щелочилинъ (Замѣст.). Владиміръ Михайловичъ Клюевъ. Секретарь, нем. чина

Владимиръ Яковлевичъ Соловьевъ. Врачи: Городовой, Кол. Сов. Лейзеръ Михелевичъ Черниковъ. Уездный, Кол. Сов. Алексѣй Павловичъ Виноградовъ.

МѢЩАНСКАЯ УПРАВА.

МѢЩАНСКІЙ староста, мѢЩАНИНЪ Александръ Семеновичъ Ларинъ.

УѢЗДНАЯ ЗЕМСКАЯ УПРАВА.

Предсѣдатель, Кол. Рег. Николай Александровичъ Черновъ. Члены: Крестьян. Казьма Никитичъ Тюленевъ. МѢЩ. Петръ Алексѣевичъ Громогласовъ (Зам. Пред.), Секретарь, Почетн. Гражданинъ Евгений Трофимовичъ Рубанъ. Земскіе врачи: 1-го участка, (вакація). 2-го уч., Константинъ Михеевичъ Лѣтниковъ. 3-го уч. (вакація). 4-го уч., Георгій Ивановичъ Вилковъ.

УѢЗДНОЕ ПО ВОИНСКОЙ ПОВИННОСТИ ПРИСУТСТВИЕ.

Предсѣдатель—Уездный Предводитель Дворянства. Члены: Уездный Воинскій Начальникъ, Уездный Исправникъ. Членъ Земской Управы. Дѣлопроизводитель, Губер. Секр. Леон. Яковлевъ.

А П Т Е К А Р И.

Провизоръ, Кол. Ас. Эрнестъ Евграфовичъ Керстенъ. Управляющій земскою аптекою, провизоръ, Кол. Секр. Викторъ Константиновичъ Вавляинскій.

З Е М С К А Я Б О Л Ъ Н И Ц А.

Врачъ, заведующій больницей, Сергѣемъ Павловичъ Бубяевъ. Смотритель, крестьян. Константинъ Ивановичъ Балашевъ.

КАЗЕННОЕ УПРАВЛЕНІЕ ЛИНЕЦКИХЪ МИНЕРАЛЬНЫХЪ ВОДЪ.

Н. д. директора, докторъ медицины, Кол. Ас. Николай Николаевичъ Максимевъ. Н. д. смотрителя (вакація). Н. д. Вухгалтера, Александръ Алексѣевичъ Болховитановъ.

Помощникъ Начальника Тамбовскаго Губернскаго Жандармскаго Управленія, Шт.-Ротм. Борисъ Васильевичъ Фомъ-Аде.

Министерство Финансовъ.

РАСКЛАДОЧНОЕ ПРИСУТСТВИЕ.

Предсѣдатель, Податной Инспекторъ, Надв. Советн. Николай Васильевичъ Тихомировъ. Члены: Купцы: Цапля Семеновичъ Степановъ. Михаилъ Степановичъ Класевъ. МѢЩАНИНЪ: Степанъ Алексѣевичъ Нотельяковъ. Казьма Васильевичъ Класевъ. Купцы: Григорій Михайловичъ Черновъ. Митрофанъ Васильевичъ Шелиховъ.

ГОРОДСКОЕ ПО КВАРТИРНОМУ НАЛОГУ ПРИСУТСТВИЕ.

Предсѣдатель—Податной Инспекторъ. Члены: Евгений Трофимовичъ Рубанъ. Прот. Іоаннъ Михайловичъ Серебряковъ. Купцы: Николай Васильевичъ Богомоловъ. Николай Леонидовичъ Великолѣновъ. Николай Андреевичъ Болховитановъ.

УѢЗДНОЕ ПО НИЖЕЙШИМЪ ДѢЛАМЪ ПРИСУТСТВИЕ.

Предсѣдатель—Уездный Предводитель Дворянства. Члены: Уездный Исправникъ. Предсѣдатель Уездной Земской Управы. Земскій Начальникъ 1-го участка. Уездный Членъ Елецкаго Окружнаго Суда. Непременный Членъ, Апелляц. Надзиратель IV округа.

АКЦИЗНОЕ УПРАВЛЕНІЕ IV ОКРУГА.

Акцизный Надв., Надв. Сов. Дмитрий Яковлевичъ Ястребовъ. Помощники Надзирателя: Инженеръ-Технологъ Алексѣй Михайловичъ Голубевъ. Кол. Секр. Николай Александровичъ

Алгасовскій. Дѣлопроизводитель, Федоръ Борисовичъ Сурловъ. Дѣлопроизв. Надв. Сов. Иванъ Петровичъ Цыловъ. Кол. Секр. Федоръ Павловичъ Соколовъ. Штатные Контролеры: Кол. Секр. Вячеславъ Ивановичъ Кротовъ. Губ. Секр. Петръ Яковлевичъ Бѣльскій. Кол. Секр. Леонидъ Михайловичъ Орловъ. Кол. Секр. Викторъ Николаевичъ Серебрянниковъ.

УѢЗДНОЕ КАЗНАЧЕЙСТВО.

Казначей, Надв. Сов. Александръ Алексѣевичъ Псаревъ. Старшій Бухгалтеръ, Кол. Ас. Петръ Петровичъ Мандидовъ. Кассиръ, Кол. Ас. Петръ Дмитриевичъ Беседитовъ. Бухгалтеры: 1-го разр. Кол. Ас. Петръ Николаевичъ Качанскій. 2-го разр. Кол. Сек. Александръ Константиновичъ Петровъ. Губ. Секр. Николай Константиновичъ Будзинскій.

Министерство Юстиціи.

Товарищъ Прокурора Елецкаго Округнаго Суда по Дивецкому и Лебедяненкому уѣздамъ, Михаилъ Сергѣевичъ Лачиновъ. Судебные Слѣдователи Елецкаго Округнаго Суда: 1-го участка, Кол. Секр. Александръ Васильевичъ Дурново. 2-го участка, Тит. Сов. Василій Андреевичъ Чурилинъ. Судебн. Прист., Надв. Сов. Антонъ Антоновичъ Осиповичъ. Могаріусы: Кол. Секр. Егоръ Петровичъ Гусаревъ. Под. поч. гражд. Дмитрій Ивановичъ Орятовъ.

ДВОРЯНСКАЯ ОЦЕКА.

Предѣдатель—Уѣздный Предводитель Дворянства. Дворянскіе Засѣдатели: Кол. Рег. Александръ Александровичъ Черновъ. Дворянскіе Сергіи Михайловичъ Чесдаевъ. Инспекторъ, Тит. Сов. Дмитрій Петровичъ Потровъ.

СПРОТСКІЙ СУДЪ.

Предѣдатель, Мѣщанинъ Степанъ Алексѣевичъ Котельниковъ. Члены: Купецъ Петръ Алексѣевичъ Зиновьевъ. Мѣщанинъ Михаилъ Андреевичъ Перельгинъ.

Министерство Народнаго Просвѣщенія.

Инспекторъ народныхъ училищъ, К. С. Константинъ Васильевичъ Бѣляевъ.

ЖЕНСКАЯ ПРОГИМНАЗІЯ.

Предѣдатель Педагогич. Совѣта, Кол. Ас. Николай Анфиногеновичъ Рудницкій. Начальница, Марія Константиновна Вяжлинская. Заговоучитель, прот. Михаилъ Трофимовичъ Сеславинскій. Врачъ, Надв. Сов. Алексѣй Ивановичъ Рязовъ. Заговоучитель, свщ. Семенъ Щеголевъ. Учительницы: Елизавета Лобосевичъ. Вѣра Крылова. Учитель, Губерн. Секр. Николай Леонидовичъ Великолѣновъ. Преподавательницы: Софія Петровна Великолѣнова. Антонина Степановна Фирсова. Софія Николаевна Баршева. Евдокія Михайловна Крылова. Надзирательница, Екатерина Александровна Терлугова. Учительн. руководѣлія, Марія Васильевна Буяницкая.

ГОРОДСКОЕ 3-хъ КЛАССНОЕ УЧИЛИЩЕ.

Н. д. учителя-инспектора, Кол. Ас. Николай Анфиногеновичъ Рудницкій. Заговоучитель, прот. Семенъ Дмитриевичъ Песковъ. Учителн: Тит. Сов. Николай Елиферьевичъ Егоровъ. Непм. чина Василій Казьявичъ Терновскій. Учитель пѣнія, Николай Антоновичъ Брѣвъ.

ПРИХОДСКОЕ УЧИЛИЩЕ.

Поч. блюст., купецъ Николай Андреевичъ Болховитяновъ. Завѣдѣл. учил., непм. чина Фидлинъ Касьяновичъ Логиковъ. Заговоучит., свщ. Александръ Ивановичъ Смолевъ. Учителн: Кол. Рег. Николай Александровичъ Аваевскій. Непм. чина Василій Григорьевичъ Павловскій.

ДУХОВНОЕ УЧИЛИЩЕ.

Смотрит. учил., Ст. Сов. Александръ Андреевичъ Лозковъ. Помощникъ его, іеромонахъ Пахомій. Учителн: Стат. Сов. Юсифъ Павловичъ Глаголевъ. Свщ. Павелъ Кондратьевичъ

Громовский. Ст. Сов. Иванъ Ивановичъ Нарцисовъ. Кол. Секр. Николай Григорьевичъ Стеженский. Надв. Сов. Матвій Алексеевичъ Ждановъ. Ст. Сов. Навель Васильевичъ Соколовъ. Надв. Сов. Гавриль Андреевичъ Зематчкский. Надзиратели, студенты семинарии: Веніаминъ Константиновичъ Романовскій. Владиміръ Алексеевичъ Архангельскій. Тихонъ Павловичъ Разназовскій. Экономъ Александръ Васильевичъ Дюгеновъ.

Министерство Государственныхъ Имуществъ.

Дѣлскій Романовскаго дѣлснчества и заведывающій дѣсною школою, старшій запасный дѣсл., Ст. Сов. Дмитрій Михайловичъ Архангельскій. Дѣслнчій Фашескаго дѣслнчества, Кол. Асс. Александръ Петровичъ Гладилннь. Помощники дѣслнчаго и преподаватели дѣслной школы: пенс. чина, ученый дѣсл., Алексѣй Сергѣевичъ Солопановъ, Титул. Сов. Леонидъ Николаевичъ Леоновъ и Кол. Секр. Александръ Алексеевичъ Пацевичъ. Законоучитель школы, священ. Михаилъ Павловичъ Кременскій.

Военное Министерство.

УПРАВЛЕНІЕ УѢЗДНАГО ВОЕНСКАГО НАЧАЛЬНИКА.

Уѣздной Военскій Начальникъ, Полковникъ Александръ Михайловичъ Губинъ. Дѣлопроизводитель, Тит. Сов. Навель Ивановичъ Соколовъ.

Благотворительныя учрежденія.

ДАМСКОЕ ПОПЕЧИТЕЛЬНОЕ О БѢДНЫХЪ ОБЩЕСТВО И СОДЕРЖИМАЯ ПИМЪ ЕВГЕНІЕВСКАЯ ЖЕНСКАЯ БОГАДЬЛНЯ, СОСТОЯЩАЯ ПОДЪ ПОКРОВИТЕЛЬСТВОМЪ ЕЯ ИМПЕРАТОРСКАГО ВЫСОЧЕСТВА, ПРИНЦЕССЫ ЕВГЕНІИ МАКСИМИЛІАНОВНЫ ОЛЬДЕНБУРГСКОЙ.

Предвладительница, Лидія Ивановна Свѣчина. Помощница, Марія Константиновна Вялинская. Казначей, Антонина Степановна Фирсова. Помощница, Анна Владиміровна Хозикова. Секретарь, священ. Степанъ Ивановичъ Щеголевъ. Почетные члены: Дѣйстви. Тайн. Сов. Сенаторъ Петръ Петровичъ Семеновъ. М. И. Головинна. Д. Д. Головиннъ. О. В. Юшкевичъ. Н. С. Кривцова. Р. І. Ренаръ. А. П. Хозикова. Сотрудники—члены: Свящ. Александръ Васильевичъ Суворовъ. Врачъ Алексѣй Павловичъ Виноградовъ. Александръ Андреевичъ Левноевъ. Андрей Ивановичъ Налугинъ. Иванъ Ивановичъ Нарцисовъ. Александръ Гавриловичъ Покровский. Павелъ Алексеевичъ Котельниковъ. Егоръ Петровичъ Гусаревъ. Свящ. Павелъ Кондратьевичъ Громовскій. Дмитрій Петровичъ Петровъ. Николай Николаевичъ Маншеевъ. Юліанъ Осиповичъ Штейнъ. Василій Дмитріевичъ Феодоровъ. Иванъ Владиміровичъ Хозиковъ. Протоіерей І. М. Серебряновъ. Дѣйствительные члены: Анна Владиміровна Хозикова. Марія Павловна Федцова. Александра Николаевна Сатина. Казначейка Дмитріевна Любчинская. Юлія Антоновна Точиская. Анна Алексеевна Налугина. Наталія Ивановна Каменская. Анна Николаевна Хрѣникова. Пазабелла Белоннова Штейнъ. Марія Александровна Шелихова. Екатерина Александровна Болховитинова. Татьяна Андреевна Чернова.

ПОПЕЧИТЕЛЬСТВО ДѢТСКИХЪ ПРИТОВЪ ВѢДОМСТВА УЧРЕЖДЕН. ИМПЕРАТРИЦЫ МАРИИ.

Предсѣдатель—Уѣздной Предводитель Дворянства. Дѣйствительные члены: Уѣздной Исправникъ. Предсѣдатель Уѣздной Земской Управы. Городской Голова. Инспекторъ народныхъ училищъ. Уѣздной врачъ. Священникъ о. Воскресенскій. Директоръ пріюта и Почетный Членъ, Ст. Сов. Александръ Гавриловичъ Покровский. Почетные члены: Кунца: Николай Семеновичъ Русиновъ. Митрофанъ Алексеевичъ Клезовъ. Попечительница пріюта, потомственная почетная гражданка Екатерина Ивановна Хрѣникова. Помощница ея, жена кунца Пранда Ивановна Калева. Казначей попечительства, Николай Семеновичъ Русиновъ. Дѣлопроизводитель, Александръ Сергѣевичъ Аничковъ.

ДНЕВНОЙ ПРИЮТЪ ДЛЯ ВЪЗНЫХЪ ДѢТЕЙ ИМЕНИ ПОТОМСТВЕННОГО ПОЧЕТНАГО
ГРАЖДАНИНА АЛЕКСѢЯ ПЕТРОВИЧА ХРЪВНИКОВА.

Предсѣдатель.—Уѣздный Предводитель Дворянства. Члены: Уѣздный Исправникъ. Уѣздный Врачъ. Инспекторъ народныхъ училищъ. Помещательница, Екатерина Ивановна Хрѣвникова. Помощница, Прудна Ивановна Клясова. Директоръ, Ст. Сов. Александръ Гавриловичъ Покровский. Смотрительница, Агнія Николаевна Темниновская. Надзирательница, Варвара Петровна Зиновьева.

Въ городѣ Усмани.

Министерство Внутреннихъ Дѣлъ.

Уѣздный Предводитель Дворянства, Кол. Секр. Юрій Константиновичъ Савельевъ. Кандидатъ, Коллежскій Секретарь, Николай Васильевичъ Павловъ. Цысмоводитель, Тит. Сов. Николай Афанасьевичъ Буримовичъ.

У Ѣ З Д Н Ы Й С Ѣ Ѣ З Д Ъ .

Предсѣдатель.—Уѣздный Предводитель Дворянства. Уѣздный Членъ Воронежскаго Окружнаго Суда, Ст. Сов. Иванъ Ивановичъ Назаревскій. Члены: Почетные Мирные Судьи: Ст. Сов. Платонъ Михайловичъ Охотниковъ. Шт.-Ротм. Григорій Михайловичъ Охотниковъ. Гев.-Лейт., Князь Леонидъ Дмитриевичъ Ваземскій. Дѣйств. Ст. Сов. Григорій Николаевичъ Вельяминовъ. Дѣйств. Ст. Сов. Иванъ Платоновичъ Андреевъ. Ст. Сов. Иванъ Тихоновичъ Новоселовъ. Шт.-Ротм. Григорій Григорьевичъ Сяжковъ. Поручикъ Иванъ Николаевичъ Богородицкій. Флота-Лейтенантъ Дмитрий Дмитриевичъ Голованъ. Кол. Секр. Николай Васильевичъ Павловъ. Шт.-Кап. Александръ Михайловичъ Охотниковъ. Двор. Александръ Андреевичъ Катенинъ. Ст. Сов. Михаилъ Александровичъ Богомоловъ. Кол. Секр. Георгій Константиновичъ Савельевъ. Полковникъ Алексѣй Константиновичъ Шмадьбахъ. Губерн. Секр. Георгій Александровичъ Гротгусъ. Земскіе Начальники: 1-го уч., Шт.-Кап. Александръ Васильевичъ Бончъ-Осмоловскій. 2-го уч., отст. Шт.-Кап. Василій Михайловичъ Мерчанскій. 3-го уч., Стат. Совѣт. Николай Степановичъ Ансеровъ. 4-го уч., Надв. Сов., Князь Владиміръ Васильевичъ Вугушевъ. 5-го уч., Шт.-Кап. Николай Николаевичъ Тарачновъ. 6-го уч., Поруч. запаса гвардіи Боризъ Николаевичъ Андреевъ. 7-го уч., Кол. Ас. Евгенийъ Андреевичъ Загрянскій. Секретарь, Кол. Ас. Павелъ Никифоровичъ Лебедевъ.

У Ѣ З Д Н О Е П О Л И Ц Е Й С К О Е У П Р А В Л Е Н І Е .

Уѣздный Исправникъ, Кол. Секр. Николай Ивановичъ Богословскій. Его помощникъ, Надв. Сов. Александръ Федоровичъ Богдановъ. Секретарь, Тит. Сов. Николай Николаевичъ Нирсановъ. Столоначальники: Губерн. Секр. Михаилъ Павловичъ Германовъ. Нем. чина Анатолій Александровичъ Недровъ. Регистр., нем. чина Николай Яковлевичъ Боговленскій. Становые Приставы: 1-го стана, Кол. Ас. Иона Алексѣевичъ Вознесенскій (станов. кварт. село Демшинское). 2-го стана, Титул. Совѣт. Федоръ Яковлевичъ Рудневъ (станов. квартира с. Таллицей Чемдытъ). Поллицейскіе Надзиратели: 1-го уч., нем. чина Константинъ Ивановичъ Никольскій. 2-го уч., Тит. Сов. Сергій Никаноровичъ Нашменскій.

Т Ю Р Е М Н О Е О Т Д Ѣ Л Е Н І Е .

Старшій Директоръ.—Уѣздный Предводитель Дворянства. Директоры: Уѣздный Исправникъ. Свѣщ. Павелъ Ивановичъ Ермиловъ. Товарищъ Прокурора Воронежскаго Окружнаго Суда. Уѣздный врачъ. Городской Голова. Купецъ Егоръ Никитичъ Сидельниковъ. Тит. Сов. Евгенийъ Андреевичъ Загрянскій. Кол. Секр. Николай Васильевичъ Павловъ. Купецъ Александръ Ивановичъ Юстовъ. Нач. тюрьмы, Кол. Секр. Александръ Васильевичъ Костевичъ.

У Ѣ З Д Н О Е П О В О И С К О Й П О В И Н Н О С Т И П Р И С У Т С Т В І Е .

Предсѣдатель.—Уѣздный Предводитель Дворянства. Члены: Уѣздный Исправникъ. Уѣздный Воинскій Начальникъ. Членъ Земской Управы. Дѣлопроизводитель, Коллеж. Рег. Федоръ Васильевичъ Поповъ.

Г О Р О Д С К А Я У П Р А В А .

Городской Голова, отст. Ирапор. Федоръ Васильевичъ Огарковъ. Члены: мѣщан.: Тихонъ Евтѣевичъ Басовъ. Дмитрій Афанасьевичъ Сялядневъ. Секретарь, Губер. Секрет. Андрей Федоровичъ Ахлбѣевичъ. Врачи: Городекой, Николай Александровичъ Юрданскій. Уѣздный, Кол. Ас. Алексѣй Ивановичъ Андреевъ. Ветеринарные: при станицѣ Усмань, Юго-Восточн. жел. дор., нем. чина Казьма Васильевичъ Калининъ. При станицѣ Мордово Юго-Восточныхъ желѣзн. дор., Кол. Сов. Раймундъ Степановичъ Нормаръ.

У Ѣ З Д Н А Я З Е М С К А Я У П Р А В А .

Предсѣдатель, Кол. Секр. Илья Ивановичъ Стерлиговъ. Члены: Шт.-Капит. Василій Ивановичъ Айдаровъ. Подполк. Гавриль Николаевичъ Новоселовъ. Крест. Александръ Захаровичъ Ждановъ. Секретарь, Кол. Ас. Афанасій Николаевичъ Новосельскій.

Земскіе врачи: Городеск. больницы, нем. чина Павелъ Ивановичъ Урбановичъ. 1-го уч., нем. чина Гавриль Васильевичъ Тарховъ. 2-го уч., нем. чина Иванъ Федоровичъ Яхонтовъ. 3-го уч., нем. чина Юрій Лукичъ Переверзевъ. 4-го уч., Кол. Сов. Николай Гавриловичъ Добромисловъ. 5-го уч., Кол. Сов. Митрофанъ Васильевичъ Горновъ. 6-го уч., (вакансія). 7-го уч., немѣстной чина Іосифъ Моисеевичъ Шафранъ. Ветеринарные врачи: Надв. Сов. Алексѣй Григорьевичъ Писаревъ. Нем. чина Михаилъ Васильевичъ Муратовъ.

МѢЩАНСКІЙ СТАРОСТА, мѣщанинъ Михаилъ Андреевичъ Тюнинъ.

УѢЗДНЫЙ ЗЕМЛЕМѢРЪ, Надв. Сов. Дмитрій Петровичъ Сяпачевъ.

ПРОВИЗОРЪ, Антошъ Оттоновичъ Омелинскій.

П О Ч Т О В О - Т Е Л Е Г Р А Ф Н А Я К О Ш Т О Р А .

Начальникъ конторы, Надв. Сов. Андрей Степановичъ Михеевъ. Его помощ., Кол. Рег. Даниль Семеновичъ Кувардинъ.

П О Ч Т О В О - Т Е Л Е Г Р А Ф Н Ы Я О Т Д Ѣ Л Е Н І Я .

Въ с. Добринкѣ. Начальникъ отдѣленія, нем. чина Василій Сергѣевичъ Соцковъ. Въ с. Новочеркутинѣ. Начальникъ отдѣленія, Коллеж. Секр. Иванъ Сергѣевичъ Павловъ. Въ с. Мордовѣ. Начальн. отдѣл., Надв. Сов. Иванъ Дмитриевичъ Богородицкій. Въ имѣніи Лотаревъ, Ки. Вяземскаго, Начальн. отдѣл., нем. чина Василій Іосифовичъ Гундеровъ.

М и н и с т е р с т в о Ф и н а н с о в ѣ .

У Ѣ З Д Н О Е Р А С К Л А Д О Ч Н О Е П О П Р О М Ы С Л О В О М У Н А Л О Г У П Р И С У Т С Т В І Е .

Предсѣдатель—Податной Инспекторъ, Кол. Рег. Сергѣй Андреевичъ Косинскій. Помощн., нем. чина Сергѣй Николаевичъ Норманинъ. Члены: Петръ Марковичъ Степановъ. Андрей Петровичъ Придорогинъ. Григорій Ивановичъ Гостѣевъ. Александръ Ивановичъ Юстовъ. Иванъ Васильевичъ Ерофеевъ. Федоръ Аркадьевичъ Ушановъ. Василій Захаровичъ Федоровъ. Петръ Ивановичъ Лязиновъ. Николай Никифоровичъ Ханинъ.

Г О Р О Д С К О Е П О К В А Р Т И Р Н О М У Н А Л О Г У П Р И С У Т С Т В І Е .

Предсѣдатель—Податной Инспекторъ. Члены: мѣщ. Дмитрій Ивановичъ Константиновъ. Кол. Ас. Алексѣй Ивановичъ Андреевъ. Кол. Ас. Николай Гавриловичъ Долгинскій. Тит. Совет. Николай Афанасьевичъ Буримовичъ. Купцы: Александръ Ивановичъ Юстовъ Иванъ Васильевичъ Ерофеевъ.

У Ѣ З Д Н О Е П О П И Т Е Й Ш Ы М Ѣ Д Ѣ Л А М Ѣ П Р И С У Т С Т В І Е .

Предсѣдатель—Уѣздный Предводитель Дворянства. Члены: Уѣздный Исправникъ. Предсѣдатель Земской Управы. Уѣздный Членъ Окружнаго Суда. Земскій Начальникъ 3-го участка. Непремѣнный Членъ, Помощникъ Акціоннаго Надзирателя IV округа, Коллеж. Рег. Дмитрій Александровичъ Небольсинъ.

У Ѣ З Д Н О Е К А З Н А Ч Е Й С Т В О .

Казначей, Кол. Сов. Иванъ Никитичъ Росташинскій. Старшій Бухгалтеръ, нем. чина Ефремъ Ивановичъ Андреевъ. Кассиръ, Кол. Рег. Леонидъ Алексеевичъ Райскій. Бухгалтеры:

1-го разр., Кол. Ас. Иванъ Александровичъ Семеновъ. 2-го разр., Кол. Ас. Николай Петровичъ Германовъ. 2-го разр., нем. чина Исаель Григорьевичъ Вознесенскій.

ГОРОДСКОЙ ОБЩЕСТВЕННЫЙ БАНКЪ.

Директоръ, купецъ Николай Петровичъ Потоянъ. Товарищи Директора: потом. поч. гражд. Александръ Ивановичъ Сияевскій. Купецъ Василій Сергѣевичъ Студеникинъ. Бухгалтеръ, мѣщанинъ Иванъ Семеновичъ Михайловъ.

Министерство Юстиціи.

Уѣздный Членъ Воронежскаго Окружнаго Суда, Ст. Сов. Иванъ Ивановичъ Назаревскій. Товарищъ Прокурора того-же Суда, Кол. Сов. Александръ Андреевичъ Проневичъ. Судебный Присяжный, Надв. Сов. Александръ Степановичъ Федоровъ. Судебные Слѣдователи: 1-го уѣд., Губ. Секр. Болеславъ Флоріановичъ Гилевичъ. 2-го участка, Кол. Ас. Ипполитъ Александровичъ Гитвевскій. Потариусы: купеческ. сынъ Иванъ Ивановичъ Шмеловъ. Михаилъ Матвѣевичъ Свиридюкъ.

ДВОРЯНСКАЯ ОПЕКА.

Предсѣдатель—Уѣздный Предводитель Дворянства. Дворянскіе Засѣдатели: Губ. Секр. Иванъ Васильевичъ Муратовъ. Поручикъ Николай Александровичъ Пыльцовъ. Письмоводитель, Кол. Рег. Федоръ Васильевичъ Поповъ.

СИРОТСКІЙ СУДЪ.

Предсѣдатель—Городской Голова. Члены: купецъ Семѣй Ивановичъ Сукочевъ. Мѣщ. Никита Григорьевичъ Матцевъ. Письмоводитель, мѣщ. Николай Николаевичъ Поповъ.

Министерство Народнаго Просвѣщенія.

Инспекторъ народныхъ училищъ, Иванъ Федоровичъ Яхонтовъ.

ЖЕНСКАЯ ПРОГимназія.

Предсѣдатель Попечительнаго Совѣта, Городской Голова Федоръ Васильевичъ Огарковъ. Предсѣдатель Педагогическаго Совѣта, Иванъ Васильевичъ Дмитревскій. Начальница прогимназіи, Ольга Ивановна Десницкая. Учительницы: Матем., Вѣра Матвѣевна Подровская. Исторіи и географіи, Елена Андреевна Оберскеръ. Французскаго языка, Ольга Ивановна Щеглова. Приготовит. класса, Марія Васильевна Трофимова. Русск. яз., Юлія Колетантшиевна Иванова. Чистот., Елизавета Александровна Яковская. Законоучит., прот. Даміанъ Никитичъ Андреевъ. Законоучитель приготовит. класса, священникъ Андрей Кирилловичъ Молчановъ. Надзират., Марія Степановна Орлова. Утит. пѣнія, пеалом. Николай Степанов. Трубацкинский.

ГОРОДСКОЕ 4-хъ КЛАССНОЕ УЧИЛИЩЕ.

Инспекторъ—учитель, Надв. Сов. Иванъ Васильевичъ Дмитревскій. Законоуч., священ. Николай Андреевичъ Тихонравовъ. Учители: Кол. Ас. Евгений Сергѣевичъ Дмитрановъ. Губ. Сов. Апатолій Ивановичъ Соловьевъ. Нем. чина Владиміръ Васильевичъ Ульяновъ.

МУЖСКОЕ ПРИХОДСКОЕ УЧИЛИЩЕ.

Законоучитель, прот. Павелъ Ивановичъ Ермиловъ. Учителя, немѣющ. чина: Георгій Ивановичъ Колесняковъ. Петръ Павловичъ Свибловъ. Илья Ильичъ Погребенченко.

ЖЕНСКОЕ ГОРОДСКОЕ НАЧАЛЬНОЕ УЧИЛИЩЕ.

Законоучитель, священ. Павелъ Михайловичъ Газилевъ. Учительницы: Евгенія Митрофановна Федорова. Наталья Егоровна Винокурова. Варвара Ивановна Потальева.

Министерство Государственных Имуществъ.

Лѣсничіе: При-Усмѣнскаго лѣсничества, завѣд. лѣснич., младшій лѣсной ревизоръ, Кол. Ас. Дмитрий Васильевичъ Шахматовъ. Куликовскаго лѣсничества, Кол. Ас. Францъ Абдоновичъ Тышко.

Вѣдомство Православнаго Исповѣданія.

Соборный протоіерей, Василій Ивановичъ Никольскій.

Военное Министерство.

УПРАВЛЕНІЕ УѢЗДНАГО ВОЕНСКАГО НАЧАЛЬНИКА.

Уѣздный Военскій Начальникъ, Полков. Левъ Виленцевичъ Нижегородскій. Дѣлопроизводитель, Надв. Сов. Николай Михайловичъ Тихомировъ.

Благотворительныя учрежденія.

ЗЕМСКАЯ БОЛЬНИЦА.

Смотритель, Кол. Секр. Алексій Ивановичъ Златоустовскій. Врачъ больницы, нем. чина Павелъ Ивановичъ Урбановичъ.

ОХОТНИКОВСКАЯ БОГАДѢЛЬНЯ СЪ ПРИХОДОМЪ И НАЧАЛЬНОЮ ЖЕНСКОЮ ШКОЛОЮ, СОСТОЯЩАЯ ПОДЪ ПОКРОВИТЕЛЬСТВОМЪ ЕЯ ИМПЕРАТОРСКАГО ВЕЛИЧЕСТВА ГОСУДАРЫНИ ИМПЕРАТРИЦЫ.

Предсѣдатель, Шт.-Ротм. Григорій Михайловичъ Охотниковъ. Замѣстит. Предсѣдателя, протоіерей Павелъ Ивановичъ Ериловъ.

МѢСТНЫЙ КОМИТЕТЪ РОССИЙСКАГО ОБЩЕСТВА КРАСНАГО КРЕСТА.

Предсѣдатель, Стат. Совет. Платонъ Михайловичъ Охотниковъ. Казначей, Тит. Совет. Николай Афанасьевичъ Буримовичъ.

ГОРОДСКАЯ ОБЩЕСТВЕННАЯ СУКОЧЕВА И ИВАНОВА БОГАДѢЛЬНЯ.

Предсѣдатель—Городской Голова. Члены: Купца: Григорій Дмитріевичъ Сукочевъ. Иванъ Егоровичъ Сафоновъ. Петръ Александровичъ Сукочевъ. Непременный Членъ, священникъ Петръ Вяжяинскій.

ГОРОДСКОЕ ОБЩЕСТВО ВЗАИМНАГО ОГНЯ СТРАХОВАНІЯ.

Предсѣдатель, Майоръ Василій Григорьевичъ Греховъ. Члены: мѣщан. Михаилъ Алексѣевичъ Савва. Купецъ Василій Сергѣевичъ Студеникинъ.

Въ городѣ Темниковѣ.

Министерство Внутреннихъ Дѣлъ.

Уѣздный Предсѣдатель Дворянства, Дѣйств. Ст. Сов. Юрій Александровичъ Новосильцовъ. Его кандидатъ, Кассіавъ Владиміровичъ Никифоровъ.

У Ъ З Д Ш Й С Ъ Ъ З Д Ъ .

Председатель, Дѣйств. Ст. Сов. Юрій Александровичъ Новосильцовъ. Уѣздный Членъ по Темнизовскому уѣзду, Ст. Сов. Николай Михайловичъ Александровскій. Члены: Почетные Мировые Судьи: Дѣйств. Ст. Сов. Юрій Александровичъ Новосильцовъ. Губери. Секр. Андрей Михайловичъ Богдановскій. Капитанъ, Князь Николай Николаевичъ Енгальчевъ. Почет. Гражд. Сергій Павловичъ Селезневъ. Стат. Сов. Петръ Ивановичъ Владиміровъ. Тит. Сов. Михаилъ Алексѣевичъ Корольковъ. Земскіе Начальники: 1-го уч., Надв. Сов. Александръ Ивановичъ Никифоровъ. 2-го уч., Кол. Ас. Михаилъ Михайловичъ Наманъ. 3-го уч., Стат. Сов., Князь Василій Сергѣевичъ Кугушевъ. 4-го уч., Кол. Сов. Дмитрій Дмитриевичъ Ушановъ. 5-го уч., Кол. Ас. Владиміръ Владиміровичъ Никифоровъ. Секретарь, нем. чина Николай Дмитриевичъ Черниковъ.

У Ъ З Д Н О Е П О Л И Ц Е Й С К О Е У П Р А В Л Е Н І Е .

Уѣздный Исправникъ, Коллеж. Совѣт. Леонидъ Сергѣевичъ Кудрявцевъ. Его Помощн., Шт.-Кап. зан. Апатолій Осиповичъ Дмитриевъ. Секретарь, Коллеж. Ас. Лука Михайловичъ Ивинскій. Столоваяначальники: 1-го стола, нем. чина Николай Ильичъ Любимъ. 2-го стола, нем. чина Алексѣй Ивановичъ Александровскій. Регистраторъ, Кол. Секр. Александръ Михайловичъ Земетчинскій. Становые Пристава: 1-го стана, Кол. Ас. Петръ Ермолаевичъ Гавденскій (становая квартира—село Куликово). 2-го стана, Коллеж. Асс. Павелъ Ивановичъ Цвѣтаевъ (становая квартира—г. Темниковъ). Подлицейскіе Надзиратели: гор. Темникова, Кол. Секр. Александръ Николаевичъ Чижевскій. Гор. Кадома, Кол. Секр. Иванъ Николаевичъ Добровъ.

Т Ю Р Е М Н О Е О Т Д Ъ Л Е Н І Е .

Старшій Директоръ—Уѣздный Предводитель Дворянства. Директоры: Уѣздный Исправникъ. Городской Судья. Кузнецъ Михаилъ Филипповичъ Аваевъ. Ст. Сов. Петръ Ивановичъ Владиміровъ. Гор. врачъ, Кол. Сов. Николай Алексѣевичъ Струнниковъ. Коллеж. Секр. Леопольдъ Христофоровичъ Шредеръ. Почетн. гражд. Сергій Павловичъ Селезневъ. Князь Николай Николаевичъ Енгальчевъ. Губ. Секр. Андрей Михайловичъ Богдановскій. Членъ Тамбовскаго Окружнаго Суда, Ст. Сов. Николай Михайловичъ Александровскій. Кол. Ас. Петръ Алексѣевичъ Корольковъ. Соборный протоіерей Алексѣй Петровичъ Царевскій. Начальникъ тюрьмы, Надв. Сов. Тимофей Афиногеновичъ Фроловъ.

У Ъ З Д Н О Е П О В О И С К О Й П О В И Н Н О С Т И П Р И С У Т С Т В І Е .

Председатель—Уѣздный Предводитель Дворянства. Члены: Уѣздный Воинскій Начальникъ. Уѣздный Исправникъ. Членъ Уѣздной Земской Управы: Дѣлопроизводитель, нем. чина Викторъ Михайловичъ Раницевъ.

У Ъ З Д Н А Я З Е М С К А Я У П Р А В А .

Председатель, Кол. Ас. Петръ Алексѣевичъ Корольковъ. Члены: Кол. Ас.: Павелъ Михайловичъ Леманъ и Владиміръ Николаевичъ Емельяновъ. Секретарь, Титул. Совѣт. Егоръ Ильичъ Богородицкій.

Земскіе врачи: 1-го участка, Кол. Сов. Егоръ Петровичъ Пресображенскій. 2-го уч., Кол. Сов. Левъ Ивановичъ Шлосбергъ. 3-го уч., Тит. Сов. Николай Доримонтовичъ Богрецовъ. 4-го уч., нем. чина Николай Владиміровичъ Никифоровъ. 5-го уч., нем. чина Владиміръ Павловичъ Смирновъ. Завѣдывающ. земскою аптекою, провизоръ, Коллеж. Секр. Леопольдъ Христофоровичъ Шредеръ.

Г О Р О Д С К О Е У П Р О Ш Е Н Н О Е У П Р А В Л Е Н І Е .

Город. староста, мѣщанинъ Иванъ Васильевичъ Смирновъ. Помощникъ его, мѣщанинъ Илья Ивановичъ Ермаковъ.

Врачи: Городской, Кол. Сов. Николай Алексѣевичъ Струнниковъ. Уѣздный, Ст. Сов. Петръ Ивановичъ Владиміровъ. Ветеринари, нем. чина Леонидъ Ивановичъ Дурановъ.

П О Ч Т О В О - Т Е Л Е Г Р А Ф Н А Я К О Н Т О Р А .

Начальникъ конторы, Титул. Совѣт. Константинъ Макаровичъ Небельниковъ. Почтово-телеграфн. чиновникъ 5 разряда, Тит. Совѣт. Павелъ Павловичъ Викторъ.

ПОЧТОВО-ТЕЛЕГРАФИЯ ОТДѢЛЕНІЯ.

Въ с. Вознесенскомъ заводѣ. Начальникъ отдѣленія, Губ. Секр. Бернарде. Въ с. Ермишѣ. Начальн. отдѣл., Губерн. Секр. Федоръ Семеновичъ Головинъ. Въ с. Стрѣльниковоѣ. Начальн. отдѣл., пенн. чина Сергій Петровичъ Константиновъ. Въ с. Куликовоѣ. Загѣд. отдѣл., пенн. чина Андрей Ивановичъ Корчагинъ.

Министерство Финансовъ.

УѢЗДНОЕ ПОДАТНОЕ ПРИСУТСТВИЕ.

Предсѣдатель—Податной Инспекторъ, Стат. Сов. Владиміръ Васильевичъ Кирилловичъ. Замѣститель Предсѣдателя, Помощникъ Податнаго Инспектора, Кол. Ак. Владиміръ Ивановичъ Демидовъ. Члены: Купцы: Иванъ Матвѣевичъ Меркуловъ. Митрофанъ Дмитриевичъ Даниловъ. Мѣщанинъ Илья Ивановичъ Ермаковъ.

ГОРОДСКОЕ ПО КВАРТИРНОМУ ВАЛОГУ ПРИСУТСТВИЕ.

Предсѣдатель—Податной Инспекторъ. Члены: Кол. Сов. Николай Алексѣевичъ Струнниковъ. Мѣщан.: Иванъ Васильевичъ Смирновъ. Иванъ Матвѣевичъ Меркуловъ. Титул. Сов. Константинъ Макаровичъ Небельзяковъ. Дворянинъ Викторъ Михайловичъ Ранцевъ.

УѢЗДНОЕ КАЗНАЧЕЙСТВО.

Казначей, Кол. Сов. Сергій Павловичъ Бархатовъ. Старшій Бухгал., Надворн. Совѣт. Сергій Федоровичъ Гумилевскій. Кассиръ, Губ. Секр. Сергій Платоновичъ Кусморовъ. Бухгал. 1 разр., Кол. Секр. Борисъ Гавриловичъ Поповъ. Бухгалт. 2 разр., Губерн. Секр. Николай Михайловичъ Рождественскій.

АКЦИЗНОЕ УПРАВЛЕНІЕ II-го ОКРУГА.

Надзиратель, Надв. Сов. Леонидъ Михайловичъ Бѣлый. Помощники Надзирателя: Кол. Асс. Виссолодъ Ивановичъ Горязновъ. Надв. Сов. Николай Ильичъ Рыбинскій. Пенн. чина Николай Алексѣевичъ Бабинновъ. Дѣлопроизводитель, Коллеж. Ак. Василій Александровичъ Синцеровъ. Вр. ис. об. дѣлов. по казен. прод. питей, пенн. чина, Константинъ Петровичъ Складневъ. Старшій Штатные Контролеры: Кол. Рег. Станиславъ Антоновичъ Роръ. Губ. Секр. Леонидъ Яковлевичъ Шандыбинъ. Младшій Штатный Контролеръ въ г. Спаскѣ, Губерн. Секр. (вр. ис. об. Штатн. Контр.) Владиміръ Алексѣевичъ Назанскій.

Министерство Юстиціи.

Товарищъ Прокурора Тамбовскаго Окружнаго Суда Степанъ Пвановичъ Соловьевъ. Судебные Слѣдователи: 1-го уч., Тит. Сов. Николай Петровичъ Дмитревскій. 2-го уч., Кол. Секр. Евгений Васильевичъ Вышеславцевъ. Город. Судья, Надв. Сов. Михаилъ Степановичъ Романовскій. Судебный Приставъ Тамбовскаго Окружнаго Суда, Надв. Сов. Василій Дмитриевичъ Милидѣевъ.

ДВОРЯНСКАЯ ОНКА.

Предсѣдатель—Уѣздный Предводитель Дворянства. Дворянскіе вѣдатели: Поручикъ запаса Федоръ Дмитриевичъ Ушаковъ. Кол. Секр. Николай Ильичъ Сыробоарскій. Исполнитель, Губ. Секр. Николай Петровичъ Ишеевъ.

СИРОТСКІЙ СУДЪ.

Предсѣдатель—Городской Староста. Члены: Купецъ Митрофанъ Дмитриевичъ Даниловъ. Мѣщанинъ Илья Ивановичъ Ермаковъ.

Министерство Народнаго Просвѣщенія.

Инспекторъ народныхъ училищъ, Кол. Сов. Александръ Эдуардовичъ Стржижневскій.

ГОРОДСКОЕ УЧИЛИЩЕ.

Инспекторъ, Тит. Сов. Иванъ Дмитриевичъ Калашниковъ. Законоучитель, свец. Пётръ Говоровъ. Учитель ибѣи Александръ Николаевичъ Камышовъ. Учитель гимнастики, Кол. Рег. Николай Степановичъ Петропавловскій. Учители: Русскаго языка (вакансія), Исторіи и географіи (вакансія), Чистописанія, черченія и рисованія (вакансія).

МУЖСКОЕ ГОРОДСКОЕ УЧИЛИЩЕ.

Законоучитель, свец. Николай Соколовъ. Учители: Губ. Секр. Павелъ Николаевичъ Предтеченскій. Кол. Рег. Николай Степановичъ Петропавловскій.

ЖЕНСКОЕ ПРИХОДСКОЕ УЧИЛИЩЕ.

Законоучитель, свец. Павелъ Михайловичъ Процѣталовъ. Учители и надзират., Вѣра Николаевна Предтеченская. Учительницы: Марія Петровна Троицкая, Анна Леонидовна Кудряцева, Еватеріа Николаевна Флерина.

Министерство Государственныхъ Имуществъ.

Лѣсничіе: Нуштинскаго лѣсничества, Кол. Секр. Іосифъ Альфонсовичъ Становичъ. Шалинскаго лѣснич., Кол. Секр. Станиславъ Леоновичъ Хросцидній. Харинскаго лѣснич., Млад. лѣсн. ревизоръ, Надв. Сов. Александръ Франковичъ Ромашевичъ. Кадомскаго лѣсничества, Кол. Ас. Дмитрий Александровичъ Вукорезинъ. Теньгушевскаго лѣсничества, Кол. Ас. Самсонъ Павловичъ Бокрадзе.

Вѣдомство Православнаго Исповѣданія.

Соборный Протоіерей Андрей Петровичъ Царевскій.

Военное Министерство.

УПРАВЛЕНІЕ УѢЗДНАГО ВОИНСКАГО НАЧАЛЬНИКА.

Уѣздный Воинскій Начальникъ, Подполковникъ Геннадій Андреевичъ Ефимовъ. Дѣлопроизводитель, Кол. Секр. Николай Леонидовичъ Кудрявцевъ.

Благотворительныя учрежденія.

БЛАГОТВОРИТЕЛЬНЫЙ КОМИТЕТЪ.

Предсѣдатель, Дѣйств. Ст. Сов. Юрий Александровичъ Новосильцовъ. Кол. Секр. Борисъ Гавриловичъ Поповъ. Секретарь (временно) мѣщан. Иванъ Васильевичъ Смирновъ. Члены: Бушець Михаилъ Филипповичъ Азаевъ. Кол. Ас. Пётръ Алексѣевичъ Корольковъ. Надв. Сов. Пётръ Ивановичъ Владиміровъ.

ПОПЕЧИТЕЛЬНЫЙ СОВѢТЪ БОЧКАРЕВСКОЙ ОБЩЕСТВЕННОЙ БОГАДѢЛЬНИ.

Предсѣдатель—Городской Староста, Попечитель, купецъ Митрофанъ Дмитриевичъ Даниловъ. Экономъ, мѣщ. Семенъ Григорьевичъ Жуковскій.

М Е Д И Ц И Н С К О Е О Б Щ Е С Т В О .

Президентъ, Кол. Сов. Егоръ Петровичъ Преображенскій. Врачъ Владиміръ Павловичъ Смирновъ.

У Ѣ З Д Н Ы Й К О М И Т Е Т Ъ О Н А Р О Д Н О Й Т Р Е З В О С Т И .

Председатель—Уездный Предводитель Дворянства. Замѣстит., Членъ Окружнаго Суда по Темниковскому уѣзду. Казначей—Уездный Исправникъ. Дѣлопроизводитель, Висторъ Михайловичъ Рандевъ.

В ъ г о р о д ѣ К а д о м ѣ .

М и н и с т е р с т в о В н у т р е н н и х ъ Д ѣ л ѣ .

Городской Староста, купецъ Степанъ Антоновичъ Барновъ. Его помощникъ мѣщанинъ Степанъ Егоровичъ Монастыревъ. Петръ Егоровичъ Сапельниковъ.

Городовой врачъ, Кол. Сов. Іосифъ Ивановичъ Шлосбергъ.

Завѣдывающій городской аптекою, провизоръ Петръ Тимофеевичъ Тарасовъ.

Начальникъ Почтово-телеграфной конторы, Тит. Сов. Владиміръ Корнѣевичъ Новиковъ.

М и н и с т е р с т в о Ю с т и ц і и .

С П Р О Т С К І Й С У Д Ъ .

Председатель—Городской Староста. Члены: Купецъ Николай Григорьевичъ Скворцовъ. Мѣщанинъ Николай Дмитриевичъ Пашинъ.

М и н и с т е р с т в о Н а р о д н а г о П р о с в ѣ щ е н і я .

1-е П Р И Х О Д С К О Е У Ч И Л И Щ Е .

Законоучитель, священ. Сергій Ивановичъ Нобяковъ. Учители: Федоръ Федоровичъ Горловъ. Ольга Васильевна Тростнина. Екатерина Васильевна Курганская. Евдокія Федоровна Горлова. Иванъ Васильевичъ Соколовъ.

2-е П Р И Х О Д С К О Е У Ч И Л И Щ Е .

Законоучитель, священникъ Иванъ Ивановичъ Нобяковъ. Учитель, Василій Казиміръ Воробьевъ. Учительница, Анна Михайловна Любина.

П И З Н А Я Р Е М Е С Л Е Н Н А Я Ш К О Л А .

Завѣдывающій, техникъ-механикъ Георгій Михайловичъ Георгіевскій. Законоучитель, священ. Александръ Бобровъ. Учитель грамотности, Федоръ Федоровичъ Горловъ.

В ѣ д о м с т в о П р а в о с л а в н а г о И с п о в ѣ д а н і я .

Соборный протоіерей Василій Антоновичъ Курганскій.

МИНИСТЕРСТВО ФИНАНСОВЪ.

ГОРОДСКОЕ ПО КВАРТИРНОМУ ПОЛЗУ ПРИСУТСТВИЕ.

Председатель—Податной Инспекторъ по Темниковскому уѣзду, Стат. Сов. Владиміръ Васильевичъ Виряловичъ. Члены: Купецъ Григорій Ивановичъ Алямовскій. Купеческ. сынъ Павелъ Степановичъ Вяялининъ. Мѣщан. Степанъ Егоровичъ Монастыревъ. Врачъ, Надв. Сов. Юсифъ Ивановичъ Шлосбергъ. Тит. Сов. Михаилъ Михайловичъ Каманъ.

ГОРОДСКОЙ ОБЩЕСТВЕННЫЙ БАНКЪ.

Директоръ, мѣщанинъ Захаръ Свєслєвичъ Шемановъ. Товарищи его: мѣщан. Михаилъ Истриничъ Харламовъ. Купецъ Константинъ Ивановичъ Серебряковъ.

Въ городѣ Шацкѣ.

Министерство Внутреннихъ Дѣлъ.

Уѣздный Предводитель Дворянства, въ званіи Камеръ-Юнкера Двора ЕГО ВЕЛИЧЕСТВА, Губ. Секр., Князь Владиміръ Михайловичъ Волковскій. Депутатъ, Коллеж. Секр. Александръ Николаевичъ Левашевъ. Начальникъ, Кол. Ас. Александръ Васильевичъ Ваулинъ.

У Ѣ З Д Н Ы Й С Ѣ В Ѣ З Д Ъ.

Председатель—Уѣздный Предводитель Дворянства, Уѣздный Членъ по Шацкому уѣзду, Ст. Сов. Григорій Петровичъ Свѣтухинъ. Члены: Почетные Мирные Судьи: Губ. Секр., Князь Владиміръ Михайловичъ Волковскій. Графъ Иларіонъ Ивановичъ Воронцовъ-Дашковъ. Ген.-Майоръ Александръ Елндифоровичъ Енгальчевъ. Тит. Сов. Николай Флоріановичъ Даниловъ. Тит. Сов. Федоръ Александровичъ Ралль. Кол. Ас. Николай Дмитриевичъ Свищевъ. Кол. Сов. Петръ Прокофьевичъ Фирсовъ. Земскіе Начальники: 1-го уч., Надв. Сов. Брюхатовъ. 2-го уч., Губ. Секр. Леонидъ Христофоровичъ Смольдовскій. 3-го уч., Кол. Ас. Михаилъ Владиміровичъ Филимоновъ. 4-го уч., Кол. Сов. Дмитрій Адриановичъ Богдановъ. 5-го уч., Дѣйст. студентъ Императорскаго Московск. университет., дворянинъ Александръ Михайловичъ Бурдинъ. Секретарь, Кол. Ас. Александръ Васильевичъ Ваулинъ.

У Ѣ З Д Н О Е П О Л Ц Е Й С К О Е У П Р А В Л Е Н І Е.

Уѣздный Исправникъ, Кол. Сов. Иванъ Адриановичъ Михинъ. Его помощн., Надв. Сов. Василій Михайловичъ Вышеславцевъ. Секретарь, Титул. Сов. Алексій Матвѣевичъ Ястребовъ. Столоначальники: 1-го стола, Губ. Секр. Василій Дмитриевичъ Рабинскій. 2-го стола, нем. чина Михаилъ Афанасевичъ Митропольскій. Регистраторъ, нем. чина Викторъ Ивановичъ Дмитревскій. Становые Пристава: 1-го стана, Кол. Асс. Сергій Александровичъ Тимсфеевъ (становал кварт. село Б. Екатериновка). 2-го стана, Губ. Секр. Александръ Петровичъ Прищельцевъ (становал кварт. с. Дѣское Конобѣево). Полицейскіе Надзиратели: 1-го уч., Кол. Рег. Владиміръ Яковлевичъ Боговяленскій. 2-го уч., Тит. Сов. Николай Алексѣевичъ Гардинъ.

Т Ю Р Е М Н О Е О Т Д Ѣ Л Е Н І Е.

Старшій Директоръ—Уѣздный Предводитель Дворянства. Директоры: Товарищъ Прокурора. Уѣздный Исправникъ. Уѣздный врачъ. Городской Староста. Кол. Сов. Иванъ Павловичъ Мосоловъ. Купецъ Владиміръ Ивановичъ Сафоновъ. Куп. Александръ Семеновичъ Ятуновскій. Начальн. тюрьмы, Надв. Сов. Николай Максимовичъ Угадовъ.

У Ѣ З Д Н О Е П О В О И С К О Й П О В Ы П О С Т И П Р И С У Т С Т В І Е.

Председатель—Уѣздный Предводитель Дворянства. Члены: Уѣздный Волжскій Начальникъ. Уѣздный Исправникъ. Председатель Уѣздной Земской Управы. Уѣздный Врачъ. Дѣлопроизводитель, Кол. Сек. Павелъ Дмитриевичъ Богородицкій.

УЪЗДНАЯ ЗЕМСКАЯ УПРАВА.

Председатель, Кол. Ас. Николай Дмитриевич Свищевъ. Члены: Коллек. Секр. Александръ Николаевич Левашевъ. Губерн. Секр. Эдмундъ Леонардовичъ Линбергъ. Секретарь, Александръ Антоновичъ Тюменевъ.

Земскіе врачи: 1-го уч., Михаилъ Антоновичъ Мелшинъ. 2-го уч., нем. чина Иванъ Федоровичъ Шевченко. 3-го уч., Валерій Эрастовичъ Поповъ. 4-го уч., Иванъ Федоровичъ Мейеръ. 5-го уч., нем. чина Николай Петровичъ Смирновъ. Управляющій земскою аптекою, провизоръ Спигизмундъ Тосифовичъ Козловскій. Ветеринарный врачъ по Шацкому уѣзду, нем. чина Петръ Павловичъ Терентьевъ. Агентъ земскаго страхования, Губерн. Секр. Дмитрій Дмитриевичъ Свищевъ.

ГОРОДСКОЕ УПРОЩЕННОЕ УПРАВЛЕНІЕ.

Городской Староста, Губерн. Сек. Григорій Григорьевичъ Викторовъ. Помощникъ его, мѣщан. Сергѣй Ивановичъ Рѣзнякъ.

Врачи: Городовой (вакансія). Уѣздный, Кол. Сов. Николай Нисановичъ Алѣевъ.

ПОЧТОВО-ТЕЛЕГРАФНАЯ КОНТОРА.

Начальникъ конторы, Кол. Ас. Эрнестъ Эрнестовичъ Рамбергъ. Помощн. его, Кол. Ас. Василий Ивановичъ Корсунскій.

ПОЧТОВО-ТЕЛЕГРАФИЯ ОТДѢЛЕНІЯ.

Въ с. Новотомниковѣ. Завѣдыв. отдѣлен., Кол. Асес. Александръ Андреевичъ Реслеръ. Въ с. Нижнемъ Мальцевѣ. Начальн. отдѣла, Кол. Рег. Иванъ Антоновичъ Рождественскій.

МИНИСТЕРСТВО ФИНАНСОВЪ.

УЪЗДНОЕ ПОДАТНОЕ ПРИСУТСТВІЕ.

Председатель, Податной Инспекторъ, Губер. Секр. Николай Петровичъ Юновъ. Помощн. Податнаго Инспектора, Владиміръ Васильевичъ Котляровъ. Члены: Кушцы: Николай Николаевичъ Бовинъ. Яковъ Алексеевичъ Бовинъ. Павелъ Степановичъ Плотниковъ.

ГОРОДСКОЕ ПО КВАРТИРНОМУ НАЛОГУ ПРИСУТСТВІЕ.

Председатель—Податной Инспекторъ. Члены: Владиміръ Ивановичъ Сафоновъ. Александръ Васильевичъ Храмовъ. Губ. Секр. Александръ Ивановичъ Маматовъ. Коллек. Секр. Михаилъ Николаевичъ Черменскій.

УЪЗДНОЕ ПО ПИТЕЙНЫМЪ ДѢЛАМЪ ПРИСУТСТВІЕ.

Председатель,—Уѣздный Предводитель Дворянства. Члены: Уѣздный Членъ Окружнаго Суда. Городской Судья. Уѣздный Исправникъ. Земскій Начальникъ. Членъ Земской Управы. Испреимный Членъ—Окружной Надзиратель.

АКЦИЗНОЕ УПРАВЛЕНІЕ VI ОКРУГА.

Окружной Надзиратель Михаилъ Степановичъ Пользинскій. Его помощники: Младш.: Кол. Секр. Викторъ Яковлевичъ Трутовскій. Кол. Секр. Владиміръ Павловичъ Рыковъ. Губ. Секр. Андрей Алексеевичъ Алѣевъ. Кол. Ас. Федоръ Андреевичъ Федоровъ. Дѣлопроизвод.: нем. чина Николай Павловичъ Хохряковъ и Василий Васильевичъ Ивановъ.

УЪЗДНОЕ КАЗНАЧЕЙСТВО.

Казначей, Кол. Сов. Павелъ Ивановичъ Сошняковъ. Старшій Бухгалтеръ, Подв. Сов. Владиміръ Николаевичъ Павловскій. Бухгалтеры: Нем. чина Александръ Александровичъ Александровскій. Тит. Сов. Федоръ Ивановичъ Волопскій. Кол. Рег. Иванъ Яковлевичъ Сеславинскій. Кассиръ, Тит. Сов. Константинъ Александровичъ Свѣтловъ.

ОБЩЕСТВО ВЗАИМНАГО КРЕДИТА.

Председатель, Кол. Сов. Петръ Прокофьевичъ Фирсовъ. Директоры: Кол. Сов. Николай Исканоровичъ Алъевъ. Губ. Секр. Владимиръ Дмитриевичъ Нязевъ. Бухгалтеръ, Губ. Секр. Григорій Григорьевичъ Викторовъ.

Министерство Юстиціи.

Товарищъ Прокурора Тамбовскаго Окружнаго Суда, Борисъ Николаевичъ Зейдель. Судебные Следователи: Шацкого участка, Владимиръ Ивановичъ Песковъ. Шацкого-Спасскаго участка, Дмитрій Николаевичъ Соколовъ. Городской Судья, Стат. Сов. Василий Павловичъ Терентьевъ. Судебный Приставъ при Окружномъ Судѣ, Надв. Сов. Алексѣй Павловичъ Говоровъ. Нотариусы: Губ. Секр., Князь Александръ Ивановичъ Маатовъ. Непм. чина Григорій Тимофеевичъ Иченко.

ДВОРЯНСКАЯ ОЦЕКА.

Председатель.—Уѣздный Предводитель Дворянства. Дворянскіе Засѣдатели: Тит. Сов. Леопольдъ Эдмундовичъ Линбергъ. Губ. Секр. Николай Федоровичъ Мосоловъ. Писемоводитель, двор. Эдмундъ Эдмундовичъ Линбергъ.

СИРОТСКІЙ СУДЪ.

Председатель, Губ. Секр. Григорій Григорьевичъ Викторовъ. Члены: Купецъ Павелъ Степановичъ Плотниковъ. Мѣдникъ Иванъ Михайловичъ Конобеескій.

Вѣдомство Православнаго Исповѣданія.

Соборный Протоіерей, Стефанъ Петровичъ Добровъ.

Министерство Народнаго Просвѣщенія.

Инспекторъ народныхъ училищъ, Надв. Сов. Иванъ Ивановичъ Говоровъ.

ДУХОВНОЕ УЧИЛИЩЕ.

Смотритель, Ст. Сов. Петръ Алексѣевичъ Смирновъ. Помощ. смотр., Кол. Сов. Павелъ Григорьевичъ Поспѣловъ. Учители: Священникъ Дмитрій Марковичъ Алмазовъ. Надв. Сов. Алексѣй Андреевичъ Процѣталовъ. Ст. Сов. Георгій Соколовъ Должанскій. Надв. Сов. Петръ Захаровичъ Ястребовъ. Кол. Ас. Михаилъ Тимофеевичъ Кашковъ. Тит. Сов. Сергій Степановичъ Добровъ. Непм. чина Михаилъ Степановичъ Покровский. Надзиратели: Петръ Степановичъ Паройскій. Николай Семеновичъ Треспольскій и А. А. Николаевскій.

УѢЗДНОЕ УЧИЛИЩЕ.

Штатный Смотритель, Титул. Советн. Валеріанъ Порфирьевичъ Окороковъ. Законоучитель, священ. Петръ Арсеньевичъ Яковлевъ. Учители: Русскаго языка, Тит. Сов. Михаилъ Николаевичъ Черменскій. Арифметики и геомет., Сергій Николаевичъ Узбяновъ. Исторіи и географіи (вакансія).

ЖЕНСКОЕ ПРИХОДСКОЕ УЧИЛИЩЕ.

Надзирательница, Марія Александровна Григорьева. Законоучитель, священ. Иванъ Ивановичъ Дмитревскій. Учительница, Татьяна Степановна Доброва.

МУЖСКОЕ ГОРОДСКОЕ УЧИЛИЩЕ.

Законоучитель, священ. Иванъ Ивановичъ Дмитревскій. Учительница, Зинаида Ивановна Марковская.

ЖЕНСКАЯ ПРОГИМНАЗІЯ.

Начальница, Елизавета Алексеевна Тронова. Законодатель, свящ. Псалтъ Матѣевичъ Борисовъ. Учительница: Русскаго языка, Анна Григорьевна Сысова. Географіи, Агнія Степановна Доброва. Ариѳметики, Анна Васильевна Сперанская. Французскаго языка, Наталія Николаевна Зейдель. Учитель пѣнія, Михаэль Степановичъ Покровский. Надзирательница, Варвара Григорьевна Богданова. Учительница танцевъ, Зинаида Ивановна Марковская. Учительница музыки, Софія Федоровна Левашева.

Военное Министерство.

УПРАВЛЕНІЕ УѢЗДНАГО ВОЕНСКАГО НАЧАЛЬНИКА.

УѢздный Военскій Начальникъ, Подполковникъ Сигизмундъ Фелксовичъ Черноцкій.

МѢСТНЫЙ КОМИТЕТЪ РОССІЙСКАГО ОБЩЕСТВА КРАСНАГО КРЕСТА.

Предсѣдатель—УѢздный Предводитель Дворянства.

Въ городѣ Моршанскѣ.

Министерство Внутреннихъ Дѣлъ.

УѢздный Предводитель Дворянства, гвард. Поруч. Александръ Николаевичъ Грузиновъ. Его кандидатъ, Кол. Секр. Николай Васильевичъ Павловъ. Н. д. писмовод., личн. почетн. гражданинъ, Михаэль Петровичъ Кобловъ.

У Ѣ З Д Н Ы Й С Ѣ Ѣ З Д Ъ .

Предсѣдатель—УѢздный Предводитель Дворянства. УѢздный Членъ Тамбовскаго Округнаго Суда, Кол. Сов. Иванъ Іосифовичъ Яблонскій. Члены: Почетные Мирные Судьи: Дѣйст. Ст. Сов., Блязь Николай Николаевичъ Чолонаевъ. Дѣйст. Ст. Сов. Петръ Ивановичъ Ильинъ. Въ должности Церемоніймейстера Двора ЕГО ИМПЕРАТОРСКАГО ВЕЛИЧЕСТВА, Графъ Александръ Константиновичъ Бенкендорфъ. Отст. инжени., Полк. Николай Ивановичъ Ильинъ. Поруч. гвард. Александръ Николаевичъ Грузиновъ. Почет. почет. гражд. Сергій Педоровичъ Половъ. Земские Начальники: 1-го уч., Тит. Сов. Василій Цезаревичъ Плонскій. 2-го уч., (вакансія). 3-го уч., Кол. Ас. Викторъ Ивановичъ Ивановъ. 4-го уч., Стат. Совѣт. Михаэль Ивановичъ Несмѣловъ. 5-го уч., Тит. Сов. Василій Ивановичъ Ивановъ. 6-го уч., Стат. Сов. Николай Іосифовичъ Храпановскій. 7-го уч., Коллеж. Ассес. Анатолій Андреевичъ Загражскій. 8-го уч., Кол. Совѣт. Константинъ Николаевичъ Рождественскій. Секретарь Сѣзда, Коллеж. Регистр. Александръ Афанасьевичъ Пономаревъ.

ГОРОДСКОЕ ПОЛИЦЕЙСКОЕ УПРАВЛЕНІЕ.

Полиціймейстеръ, Надп. Совѣт. Нелъ Евграфовичъ Зеленинъ. Секретарь, немн. чина Николай Николаевичъ Миловъ. Гор. Приставъ, Подпоруч. Никаноръ Васильевичъ Бѣлоусовъ. Помощники Пристава: Тит. Сов. Иванъ Николаевичъ Жасминовъ. Врем. испол. должн. Владимиръ Дмитриевичъ Раздѣтвъ.

У Ѣ З Д Н О Е П О Л И Ц Е Й С К О Е У П Р А В Л Е Н І Е .

УѢздный Писарникъ, Кол. Сов. Григорій Валентиновичъ Плехановъ. Его помощникъ, Тит. Сов. Петръ Петровичъ Харламовъ. Секретарь, Кол. Секр. Псалтъ Ивановичъ Иловайскій. Столоначальники: 1-го стола, Кол. Секр. Михаэль Ивановичъ Жасминовъ. 2-го стола, Губ. Секр. Иванъ Григорьевичъ Пересыпкинскій. Регистраторъ, немн. чина Андрей Григорьевичъ Пересыпкинскій. Становые Пристава: 1-го стана, Кол. Ас. Николай Іакинфовичъ Казанскій (стан. кварт. с. Сосновка). 2-го стана, Губ. Секр. Павелъ Алексеевичъ Архиповъ (стан. квар. с. Пичаево). 3-го стана, Кол. Секр. Иванъ Павловичъ Чересовъ (стан. квар. въ г. Моршанскѣ).

ТЮРЕМНОЕ ОТДѢЛЕНІЕ.

Старшій Директоръ—Уѣздный Предводитель Дворянства. Директоры: Товарный Прокуроръ, Протоіерей: Іоаннъ Стефановичъ Архангельскій, Навель Поликарповичъ Шаповаленко, Полицеймейстеръ, Городской Судья, Уѣздный Членъ Окружнаго Суда, Предсѣдатель Земской Управы, Городской Голова, Городской врачъ. Купцы: Николай Ильичъ Васильевъ, Алексѣй Пвановичъ Казеринъ, Николай Ивановичъ Васильевъ, Потом. поч. гражд. Алексѣй Ивановичъ Рымаревъ, Купецъ Тимофей Ильичъ Васильевъ, Потом. почет. гражд. Александръ Петровичъ Михайловъ, Моршанскій купецъ Андрей Петровичъ Дѣдовъ, Купецъ Михаилъ Яковлевичъ Прокофьевъ, Начальникъ тюрьмы, Капит. Петръ Евсеевичъ Лялинъ.

УѢЗДНОЕ ПО ВОИНСКОЙ ПОВИННОСТИ ПРИСУТСТВІЕ.

Предсѣдатель—Уѣздный Предводитель Дворянства. Члены: Уѣздный Исправникъ, Уѣздный Воинскій Начальникъ, Членъ Земской Управы, Секретарь, отставн. старш. инж. Семенъ Алексѣевичъ Краюхинъ.

УѢЗДНАЯ ЗЕМСКАЯ УПРАВА.

Предсѣдатель, поч. поч. гражд. Сергѣй Нисдороничъ Поповъ. Члены: двор. Николай Михайловичъ Федоровъ (замѣст. Предсѣд.), Крестьяне: Никита Петровичъ Молоствовъ, Бедокикъ Нисдороничъ Калустинъ, Секретарь, поч. гражд. Михаилъ Константиновичъ Казанскій. Земскіе врачи: 1-го уч., Надв. Сов. Дмитрій Михайловичъ Лавровскій, 2-го уч., Надв. Сов. Петръ Михайловичъ Плотниковъ, 3-го уч., нем. чина Иванъ Алексѣевичъ Кабатовъ, 4-го уч., нем. чина Навель Степановичъ Глуховцевъ, 5-го участка: Кол. Сов. Владиміръ Павловичъ Филиновичъ и Кол. Сов. Игнатій Егоровичъ Бобневичъ, 6-го уч., Кол. Сов. Николай Николаевичъ Толочинновъ. Ветеринарные врачи: нем. чина Константина Ивановичъ Бѣльскій, нем. чина Константинъ Вильгельмовичъ Котовичъ, Дѣйст. Ст. Сов. Навель Федоровичъ Корольковъ.

ГОРОДСКАЯ УПРАВА.

Городской Голова, потом. почет. гражд. Алексѣй Ивановичъ Рымаревъ. Члены: Купецъ Иванъ Васильевичъ Мособруховъ (съ-же заступ. мѣсто Город. Головы), Мѣщане: Николай Мартыновичъ Городковъ, Николай Матвѣевичъ Копенинъ, Секрет., Кол. Дс. Дмитрій Федосѣевичъ Муравьевъ. Врачи: Городовой, Надв. Совѣт. Игнатій Егоровичъ Бобневичъ, Уѣздный, Надв. Совѣт. Александръ Петровичъ Шляпинъ, Ветеринарный, Стат. Совѣт. Георгій Ивановичъ Жубеневъ.

МѢЩАНСКАЯ УПРАВА.

Мѣщанскій староста, мѣщанинъ Василій Ефимовичъ Дутовъ.

ПОЧТОВО-ТЕЛЕГРАФНАЯ КОНТОРА.

Начальникъ конторы, Коллеж. Совѣт. Николай Михайловичъ Васильевъ. Помощникъ его, Надв. Совѣт. Петръ Дмитриевичъ Спицынъ.

ПОЧТОВО-ТЕЛЕГРАФНЫЯ ОТДѢЛЕНІЯ.

Въ с. Соменовкѣ, начальникъ, Кол. Секр. Сергѣй Петровичъ Соловьевъ. Въ с. Земетчинѣ, начальникъ, Кол. Секр. Иванъ Владиміровичъ Карташевъ.

ПОЧТОВЫЯ ОТДѢЛЕНІЯ.

Въ с. Пичаевѣ, начальникъ отдѣл., нем. чина Григорій Петровичъ Оворовъ. Въ с. Алгасовѣ, начальникъ отдѣл., Кол. Рег. Александръ Романовичъ Николаевъ.

Министерство Финансовъ.

РАСКЛАДОЧНОЕ ПРИСУТСТВІЕ.

Предсѣдатель, Податной Инспекторъ, Коллеж. Совѣт. Иванъ Николаевичъ Честяковъ. Помощникъ его, Кол. Дс. Александръ Николаевичъ Мендякинъ. Члены: Куп. Петръ Михайловичъ Соколовъ, Крест. Филиппъ Федоровичъ Саянинъ, Замѣститель—крест. Михаилъ Пвановичъ

вучь Аудоладовъ. Члены отъ Городскаго Общества: Купцы: Алексѣй Павловичъ Наверинъ, Филиппъ Степановичъ Житковъ, Николай Егоровичъ Васильевъ, Мѣщ. Николай Матвѣевичъ Копенинъ. Кандидаты, купецъ Тимофей Ильичъ Васильевъ, Николай Васильевичъ Стѣдыхъ, Александръ Мфимовичъ Степановъ.

ГОРОДСКОЕ ПО КВАРТИРНОМУ НАЛОГУ ПРИСУТСТВИЕ.

Предсѣдатель—Помощникъ Податнаго Инспектора. Члены: Купцы: Алексѣй Ивановичъ Наверинъ, Федоръ Николаевичъ Барановъ, Иванъ Васильевичъ Кособрюховъ, Мѣщанинъ Николай Матвѣевичъ Копенинъ.

УЪЗДНОЕ ПО ИТЕЙНЫМЪ ДЪЛАМЪ ПРИСУТСТВИЕ.

Предсѣдатель—Уѣздный Предводитель Дворянства. Члены: Уѣздный Писарникъ, Уѣздный Членъ Окружнаго Суда, Предсѣдатель Уѣздной Земской Управы, Земскій Начальникъ 4-го участка, Непрем. Членъ, Кол. Сов. Карлъ Петровичъ Поржезинскій.

АКЦИЗНОЕ УПРАВЛЕНІЕ III ОКРУГА.

Окружный Надзиратель, Стат. Совѣт. Карлъ Петровичъ Поржезинскій. Помощники Надзиратели: Надв. Сов. Левъ Карловичъ Ягнентковскій, Кол. Ас. Павелъ Степановичъ Николаевскій, Губ. Секрет. Николай Георгіевичъ Солонинъ, Сост. въ 8 клас. Митрофанъ Николаевичъ Перовъ, Дѣлопроизводители: сост. въ 9 клас.: Сергій Николаевичъ Аполлоновъ и Андрей Антоновичъ Нарцевъ. Старшіе Контролеры: Кол. Секр., Князь Петръ Николаевичъ Ухтомской, Сост. въ 12 кл. Эрнстъ Рудольфовичъ Гитцигратъ, Губ. Секр. Владиславъ Карловичъ Поржезинскій, Сост. въ 12 кл. Иванъ Васильевичъ Сластушенскій, Тит. Совѣт. Сергій Николаевичъ Копкинъ, Сост. въ 12 кл. Василій Филипповичъ Филипповъ, Кол. Рег. Владиміръ Петровичъ Успенскій. Младшіе Контролеры: Кол. Секр. Владиміръ Николаевичъ Скрятинъ, Губер. Секр. Николай Львовичъ Григорьевъ, Состоящіе въ 12 клас.: Павелъ Ивановичъ Лаврентьевъ, Федоръ Ивановичъ Литовскій, Андрей Александровичъ Грідневъ, Надсмотрщикъ, состоящій въ 12 клас. Иванъ Алексѣевичъ Чурбановъ. Контролеръ чайно-раземноч. номбц., Стат. Совѣт. Владиміръ Гавриловичъ Чижовъ, Завѣд. казен. № 1 вин. склад. Алексѣй Федоровичъ Ансеновъ.

ОТДѢЛЕНІЕ ГОСУДАРСТВЕННАГО БАНКА.

Управлюющій, Ст. Сов. Владиміръ Александровичъ Петровъ, Контролеръ, Стат. Совѣт. Григорій Лукичъ Воскресенскій, Кассиръ, Кол. Ас. Николай Васильевичъ Рабчевскій, Бухгалтеръ, Тит. Совѣт. Александръ Генриховичъ Носсовскій, Помощникъ Контролера, нем. чина Сергій Дантриевичъ Буревскій.

УЪЗДНОЕ КАЗНАЧЕЙСТВО.

Казначей, Кол. Совѣт. Павелъ Аполлоновичъ Моршанскій, Старшій Бухгалтеръ, Надв. Сов. Павелъ Павловичъ Лебедевъ, Кассиръ, Тит. Сов. Гаврилъ Орестовичъ Сухинъ, Бухгалтеры: 1-го разр., Кол. Рег. Александръ Федоровичъ Павловъ, 2-го разр., немѣющіе чина: Владиміръ Николаевичъ Спасскій, Николай-Георгіевичъ Никитинъ.

ГОРОДСКОЙ ОБЩЕСТВЕННЫЙ БАНКЪ.

Директоръ, поч. поч. гражд. Максимиліанъ Пекторовичъ Поповъ, Товарищи Директора: Купцы: Николай Ильичъ Васильевъ, Василій Семеновичъ Прокофьевъ, Бухгалтеръ, мѣщан. Александръ Аполлоновичъ Алабинъ.

Министерство Юстиціи.

Товарищъ Прокурора, Кол. Ас. Гаврилъ Ивановичъ Любимовъ, Судебный Слѣдователь по г. Моршанску, Ст. Сов. Викторъ Францевичъ Ветринковскій, 1-го уч., Кол. Сов. Алексѣй Сергѣевичъ Румянцева, 2-го уч., Тит. Сов. Эдуардъ Францевичъ Децинскій.

Городской Судья, Кол. Сов. Иванъ Михайловичъ Николинъ.

Нотариусы: Кол. Регист. Генрихъ Александровичъ Александровъ, Кол. Ас. Николай Ивановичъ Дубровинъ.

ДВОРЯНСКАЯ ШКОЛА.

Председатель—Уездный Предводитель Дворянства. Дворянские Заседатели: Кол. Ас. Павелъ Ивановичъ Бенедиктовъ. Кол. Рег. Павелъ Александровичъ Зайкинъ.

СИРОТСКИЙ СУДЪ.

Председатель—Городской Голова. Члены: Кунецъ Федоръ Николаевичъ Барановъ. Мѣщанинъ Андрей Ивановичъ Ковригинъ.

Министерство Народнаго Просвѣщенія.

Инспекторъ народныхъ училищъ, Ст. Сов. Митрофанъ Григорьевичъ Введенскій.

РЕАЛЬНОЕ УЧИЛИЩЕ.

Директоръ училища, Дѣйст. Ст. Сов. Михаилъ Федоровичъ Клемъ. Исп. об. Инспектора, Ст. Сов. Федоръ Егоровичъ Павтовскій. Учители: Матем. и черч., Надв. Сов. Яковъ Григорьевичъ Булатовъ. Матем. и физики, нем., чина Николай Прокофьевичъ Гриненко. Естеств. исторіи и физ., сост. въ VIII кл. Петръ Александровичъ Ивановъ. Исторіи и геогр., Ст. Сов. Пантелеймонъ Ивановичъ Тарановскій. Русов. и чистош., Ст. Сов. Владиміръ Евгеньевичъ Душинъ. Законоучитель, святи. Александръ Ивановичъ Родниковъ. Франц. яз., Надв. Сов. Игнатій Игнатьевичъ Пользеръ (исп. об. по найму). Нѣмец. яз., Ст. Сов. Августъ Мартыновичъ Лейтманъ. Цирготов. класса, Кол. Ас. Иванъ Михайловичъ Струтинскій. Русскаго яз., сост. въ VIII клас. Владиміръ Павловичъ Троицкій. Помощи. клас. настав.: сест. въ X клас. Василій Леонтьевичъ Харламовъ и Над. Сов. Игнатій Игнатьевичъ Пользеръ. Врачъ, Кол. Сов. Измаилъ Алексѣевичъ Успенскій. Письмовод., Тит. Сов. Владиміръ Давидовичъ Вальковскій.

ЖЕНСКАЯ ГИМНАЗІЯ.

Председатель Педагогическаго Совѣта—Инспекторъ реального училища. Начальница, Марія Владиміровна Розанова. Законоучитель, священникъ Дмитрій Васильевичъ Ястребовъ. Учители: Русскаго языка и словесности, сост. въ VIII клас. Владиміръ Павловичъ Троицкій. Русскаго языка и чистош., Лидія Алексѣевна Поводянова. Французскаго языка, Лидія Митрофановна Кондратовичъ. Нѣмецкаго языка, Александра Георгіевна Новалева-Рунсвал. Исторіи и географіи, Вѣра Львовна Бохгардтъ. Исторіи, Стат. Совѣт. Пантелеймонъ Ильичъ Тарановскій. Математики, Вѣра Александровна Красменова. Математ. и физики, Над. Сов. Яковъ Григорьевичъ Булатовъ. Естеств. исторіи, нем., чина Петръ Александровичъ Ивановъ. Рукодѣлія, Надежда Александровна Благотѣцкая. Пѣнія, нем., чина Степанъ Федоровичъ Леоновъ. Надзирательницы: Елизавета Ивановна Коломейцева. Анна Дмитриевна Благотѣцкая. Надежда Александровна Штандель. Варвара Павловна Моршанская и Александра Васильевна Полова. Врачъ, Кол. Сов. Игнатій Георгіевичъ Бобкевичъ.

ГОРОДСКОЕ 3-хъ КЛАССНОЕ УЧИЛИЩЕ.

Инспекторъ училища, Надв. Сов. Антонъ Яковлевичъ Касименко. Учители: Надв. Сов. Искандеръ Филипповичъ Филипповъ. Кол. Секр. Иванъ Ивановичъ Киришинъ. Сверхштатные: Пляя Искандеровичъ Малаховъ и Апатолій Михайловичъ Григоровъ. Законоучитель, священ. Петръ Николаевичъ Агатовъ. Врачъ учил., Надв. Сов. Измаилъ Алексѣевичъ Успенскій.

МУЖСКОЕ ПРИХОДСКОЕ УЧИЛИЩЕ.

Учители: Законоучитель, протоіерей П. Шаповаленко. Священникъ Василій Колчевъ. Губерн. Секр. Федоръ Александровичъ Синцеровъ. Нем., чина: Михаилъ Захаровичъ Бычковъ. Федоръ Тимофеевичъ Рябчиновъ и Василій Петровичъ Лотиковъ.

ЖЕНСКОЕ ПРИХОДСКОЕ УЧИЛИЩЕ.

Законоучитель, святи. Леонидъ Сергѣевичъ Колтевскій. Учительницы: Екатерина Феофановна Поточкая. Софія Григорьевна Булатова. Евдокія Александровна Сомова и Анна Степановна Полубоярнова.

НИКОЛАЕВСКАЯ ЦЕРКОВНО-ПРИХОДСКАЯ ШКОЛА.

Законоучитель, святи. Юзафъ Ивановичъ Моршанскій. Учительницы: Серафима Кесаревна Дентонова и Александра Алексеевна Юдина. Учитель, Степанъ Семеновичъ Крыловъ. Учительница рукодѣлія, Клавдія Николаевна Стражева.

СОВОРНАЯ ЦЕРКОВНО-ПРИХОДСКАЯ ШКОЛА.

Железскія. Законоучитель, діаконъ Александръ Петровичъ Голосинскій. Учительницы: Елена Моисеевна Афромова и Анна Александровна Никольская. Мужескія: Законоучитель, святи. Василій Петровичъ Алабовскій. Учительницы: Лариса Михайловна Григорова и Александра Семеновна Алтухова.

ВОЗНЕСЕНСКАЯ ЦЕРКОВНО-ПРИХОДСКАЯ ШКОЛА.

Законоучитель, діаконъ Николай Алексеевичъ Боголюбскій. Помощникъ его, иеромонахъ Александръ Григорьевичъ Лукинъ.

АЛЕКСАНДРО-НЕВСКАЯ ЦЕРКОВНО-ПРИХОДСКАЯ ШКОЛА.

Законоучитель, святи. Давидъ Федоровичъ Кастровъ. Учительница, Людмила Васильевна Атаманская.

МѢСТНЫЙ КОМИТЕТЪ РОССІЙСКАГО ОБЩЕСТВА КРАСНАГО КРЕСТА.

Председатель, Городской Голова, Кол. Рег. Леонидъ Григорьевичъ Фанталовъ. Дѣлопроизводитель, Личн. поч. гуж. Александръ Афанасьевичъ Пономаревъ.

Министерство Путей Сообщенія.

ДЕПУТАЦІЯ ЦИВИЛЬНАГО СУДОХОДСТВА.

Председатель, онъ-же и начальникъ 3-й длет. пут. сообщ., Кол. Дс. Юзафъ Лукьяновичъ Полозовъ. Депутаты, Алексѣй Васильевичъ Сосуновъ.

Военное Министерство.

УПРАВЛЕНІЕ УѢЗДНАГО ВОЕНСКАГО НАЧАЛЬНИКА.

Уѣздный Военскій Начальникъ, Полк. Устинъ Флоріановичъ Чеховичъ. Дѣлопроизводитель, Шт.-Капит. Николай Николаевичъ Замбулатовъ.

219-й ЮХНОВСКІЙ РЕЗЕРВНЫЙ БАТАЛІОНЪ.

Командиръ, Полк. Владиміръ Михайловичъ Васильевъ. Подполк. Гавріилъ Гавріиловичъ Сухоткинъ. Адыют. батал., Шт.-Кап. Дмитрій Васильевичъ Трофименко. Капитаны: Николай Александровичъ Кукульскій, Владиміръ Николаевичъ Редінъ, Петръ Александровъ Кукульскій, Мечиславъ Фадѣй Вацлавовичъ Пржездзецкій, Михаилъ Ефимовичъ Будаевъ, Николай Аполлоновичъ Поповъ, Дмитрій Ивановичъ Ковдратовичъ. Штабъ-Капитаны: Александръ Сергеевичъ Пантелеевъ, Николай Петровичъ Николаевъ, Станиславъ Александровичъ Домбровский, Александръ Николаевичъ Васильевъ, Семенъ Михайловичъ Сильвестровъ, Георгій Георгіевичъ Морозовъ, Никодимъ Феліксевичъ-Мартиновичъ Ососко, Николай Александровичъ Фогель. Константинъ Михайловичъ Ваменскій, Владиміръ Николаевичъ Ахмыловъ. Поручики: Георгій Францевичъ Арексъ, Иванъ Митрофановичъ Борисовъ, Алексѣй Николаевичъ Ератановскій, Константинъ Петровичъ Николаевъ, Алексѣй Ивановичъ Барсуновъ, Михаилъ Петровичъ Кургуевъ, Александръ Александровичъ Ивановъ. Подпоручики: Василій Ивановичъ Крюковскій, Александръ Филипповичъ Чувильдинъ, Петръ Михайловичъ Солышковъ, Владиміръ Николаевичъ Бульсанскій, Григорій Петровичъ Андреевъ, Александръ Семеновичъ Александровскій, Петръ Александровичъ Романовичъ, Сергій Владиміровичъ Дмитріевъ, Александръ Михайловичъ



Оленевъ. Эмилій Эмильевичъ Озеций. Александръ Гавриловичъ Бѣлаевъ. Александръ Антоновичъ Бочаговъ. Федоръ Ивановичъ Свищевъ. Аверьяръ Аверьевичъ Шюпский. Классные Чиновники: Старшій врачъ, Кол. Сов. Платей Карловичъ Гассъ. Младшій врачъ, лѣкаръ Федоръ Ивановичъ Поповъ. Дѣлопроизвод. по хозяйств. части, Губ. Секр. Иванъ Петровичъ Некрасовъ. Оружейный мастеръ, Тит. Сов. Александръ Петровичъ Пороховъ.

220-й ЕНИФАНСКІЙ РЕЗЕРВНЫЙ БАТАЛІОНЪ.

Полков. Леонидъ Александровичъ Пономаревъ. Подполк. Василій Георгиевичъ Ивановъ. Адъют. батал., Шт.-Кап. Алексѣй Петровичъ Гемезъ. Подполк. Николай Ивановичъ Родионовъ. Капитаны: Иванъ Федоровичъ Тихомировъ. Владиміръ Ивлиевичъ Фрозеровскій. Михаилъ Владиміровичъ Головинъ. Петръ Сергѣевичъ Левашовъ. Владиміръ Моисеевичъ Афанасьевъ. Вячеславъ Викентьевичъ Погоский. Штабсъ-Капитаны: Николай Ивановичъ Субботинскій. Федоръ Васильевичъ Афанасьевъ. Федоръ Васильевичъ Щегловъ. Николай Васильевичъ Ливенцовъ. Степанъ Алексѣевичъ Чернацкій. Владиміръ Ивановичъ Гавриловъ. Броннславъ Фаддѣевичъ Корчицъ. Іосифъ Адольфовичъ Скворонскій. Владиміръ Георгиевичъ Гиндеу. Анатолій Васильевичъ Наумовъ. Федоръ Семеновичъ Ерасовъ. Евгений Семеновичъ Левашевъ. Леонидъ Владиміровичъ Фоглеръ. Василій Прокофьевичъ Гавриловъ 1. Владиміръ Федоровичъ Махтевъ. Иванъ Алексѣевичъ Чаусовъ. Александръ Матвѣевичъ Сумароковъ. Подгучки: Павелъ Викторовичъ Моревъ. Николай Николаевичъ Григорьевъ. Николай Николаевичъ Кузнецовъ. Федоръ Ивановичъ Шимаревъ. Сергѣй Сергѣевичъ Пантелѣевъ. Василій Александровичъ Затонскій. Подгучки: Вячеславъ Ивановичъ Ивановъ. Петръ Степановичъ Удаловъ. Александръ Николаевичъ Тарховъ. Николай Ивановичъ Тулубевъ. Петръ Алексѣевичъ Лаповъ. Александръ Ивановичъ Иловайскій. Николай Ефимовичъ Пережогинъ. Александръ Васильевичъ Троицкій. Дѣлопроизвод. по хозяйств. части, Тит. Сов. Александръ Андреевичъ Сахаровъ. Старш. врачъ бат., Кол. Сов. Эберманъ. Младшій врачъ бат., Нахл. Сов. Николай Трофимовичъ Лазаревъ.

Министерство Государственныхъ Имуществъ.

Дѣйстви: Серповскаго дѣлничества, Титул. Сов. Валеріанъ Юрьевичъ Шульгинъ. Сокольниковскаго дѣлничества, Нахл. Сов. Людвигъ Игнатьевичъ Александровичъ. Церкинскаго дѣлничества, Кол. Сов. Іосифъ Вячеславовичъ Борзовскій. Кузеватовскаго дѣлничества, Кол. Сов. Наполеонъ Наполеоновичъ Копецъ.

Общества и благотворительныя учрежденія.

ОБЩЕСТВО ПОСОБІЯ НУЖДАЮЩИМСЯ УЧЕНИЦАМЪ ЖЕНСКОЙ ГИМНАЗИИ.

Предсѣдатель, пот. поч. гражд. Алексѣй Ивановичъ Рымаревъ. Члены: Марія Владиміровна Щоголовская. Вѣра Львовна Борхгардтъ. Нахл. Совѣт. Іковъ Григорьевичъ Булатовъ. Дѣлопроизводитель, Личн. поч. гражд. Александръ Афанасьевичъ Пономаревъ.

ОБЩЕСТВО ПОСОБІЯ НЕДОСТ. УЧЕН. РЕАЛЬНАГО УЧЕНИЦА.

Предсѣдатель, Дѣйст. Ст. Сов. Михаилъ Федоровичъ Влемъ. Члены Правленія: Ст. Сов. Августъ Мартыновичъ Лейтень. Ст. Сов. Казиміръ Евгеньевичъ Дунинъ. Дѣлопроизводитель, Кол. Сов. Наманъ Алексѣевичъ Успенскій.

УѢЗДНЫЙ КОМИТЕТЪ ПОПЕЧИТЕЛЬСТВА О НАРОДНОЙ ТРЕЗВОСТИ.

Предсѣдатель, Уѣздный Предводитель Дворянства, гвардія поручикъ Александръ Николаевичъ Грузиновъ. Замѣститель Предсѣдателя, потом. почет. гражд. Сергѣй Исидоровичъ Поповъ. Казначей, Кол. Сов. Иванъ Михайловичъ Яковлевъ. Дѣлопроизводитель, личн. почет. гражд. Михаилъ Петровичъ Кобловъ.

ФАНТАЛОВСКАЯ БОГАДѢЛЬНЯ.

Предсѣдательница, потом. почет. гражд. Матрона Артемовна Фанталова. Казначей, Морш. мѣст. Степанъ Гавриловичъ Стрѣльцовъ. Дѣлопроизводитель, священ. Иванъ Ивановичъ Моршанскій.

ОБЩЕСТВО ВОЛЬНОЙ ПОЖАРНОЙ ДРУЖИНЫ.

Председатель, Полицеймейстеръ, Надвор. Совѣт. Зеленинъ. Начальникъ дружины, куп. Митрофанъ Ивановичъ Каверинъ. Казначей, куп. Николай Васильевичъ Стѣхъ. Секретарь, Петръ Вукаловичъ Лавровъ.

ЗЕМСКАЯ БОЛЬНИЦА.

Врачъ, Надв. Сов. Владиміръ Павловичъ Филоновичъ. Ординаторъ, Надв. Сов. Игнатій Егоровичъ Бобковичъ. Смотритель, канц. служ. Иванъ Владиміровичъ Ивановъ. Надзирательница дѣтскаго отдѣла, при больницѣ для призрѣваем. подкидышей, Анна Павловна Сустина.

АЛЕКСАНДРОВСКІЙ ДѢТСКІЙ ПРИЮТЪ.

Почетные Члены: Главноуправляющій Собственною ЕГО ИМПЕРАТОРСКАГО ВЕЛИЧЕСТВА Канцелярією Графъ Протасовъ-Бахметевъ. Архіепископъ Варшавскій Іеронимъ. Бывшій Епископъ Тамбовскій Георгій. Протоіерей Іоаннъ Сергіевъ (Вронштадтскій). Камергеръ Двора ЕГО ВЕЛИЧЕСТВА, Дѣйст. Ст. Сов. Вяязевъ. Двора ЕГО ВЕЛИЧЕСТВА Камергеръ, Дѣйст. Ст. Совѣт. Баронъ Владиміръ Платоновичъ Рокосовскій. Потом. почет. гражд. Матрона Артемовна Фанталова. Купецъ Николай Васильевичъ Стѣхъ (онъ-же казначей). Пот. поч. гр. Анастасія Емельяновна Рымарева. Над. Сов. Николай Трофимовичъ Лазаревъ. Кандид. универс. Василій Ивановичъ Афремовъ. Председатель попечительства—Городской Голова. Попечительница, двор. Марія Николаевна Остроградская. Помощ. ея, Зинаида Григорьевна Ляцкицкая-Плющевская. Директоръ, купецъ Алексѣй Ивановичъ Каверинъ. Почети. старшин. купцы: Иванъ Алексѣевичъ Болдыревъ и Иванъ Васильевичъ Нособрюховъ. Члены: Учредитель приюта, потом. почет. гражд. Степанъ Фирсовичъ Михайловъ. Учредитель приюта, купецъ Иванъ Аверьяновичъ Горюновъ. Полицеймейстеръ. Уездный Цеповникъ. Салцен. приютской церкви, Дмитрій Васильевичъ Ястребовъ. Куп. Федоръ Ивановичъ Афремовъ.

ГОРОДСКАЯ БОГАДѢЛЬНЯ.

Председатель—Городской Голова.

БОГАДѢЛЬНЯ ИМЕНИ Е. А. КАВЕРИНОЙ.

Попечитель, куп. Петръ Константиновичъ Половъ.

СИРОТСКІЙ ДОМЪ.

Председатель—Городской Голова.

Въ городѣ Спаскѣ.

Министерство Внутреннихъ Дѣлъ.

Уездный Предводитель Дворянства, Губерн. Секрет., Князь Дмитрій Николаевичъ Цертелевъ. Депут.,—Вижев.-Технол. Паронъ Ивановичъ Жуновъ.

УЕЗДНЫЙ СЪѢЗДЪ.

Председатель,—Уездный Предводитель Дворянства. Уездный Членъ Окружнаго Суда, Стат. Сов. Владиміръ Павловичъ Колонтаевъ. П. д. Секретаря, нем. чина Иванъ Герасимовичъ Рыжковъ. Члены: Почети. Мирозы Суды: Губ. Секр., Князь Дмитрій Николаевичъ Цертелевъ. Ст. Сов. Александръ Карловичъ Шмиде. Князь Дмитрій Александровичъ Кугушевъ. Стат. Сов. Александръ Андреевичъ Вильдшевъ. Губ. Секр. Павелъ Акинфиевичъ Хохловъ. Купецъ Георгій Казимиръ Турусовъ. Земскіе Начальники: 1-го уч., нем. чина Бассіанъ Владиміровичъ Никифоровъ. 2-го уч., Кол. Секр. Дмитрій Николаевичъ Рогожинъ. 3-го уч., Стат. Сов. Михаилъ Матвѣевичъ Авринскій. 4-го уч., Ст. Сов. Михаилъ Матвѣевичъ Батуринъ.

УЪЗДНОЕ ПОЛИЦЕЙСКОЕ УПРАВЛЕНИЕ.

УЪздный Начальник, Штабсъ-Ротм. Андрей Александрович Малышев. Его помощн., Надв. Совѣт. Алексѣй Тимофеевич Ягулов. Секретарь, Губер. Секр. Федоръ Михайловичъ Соловьевъ. Столоначальники: 1-го стола, Губ. Сек. Иванъ Кирилловичъ Абрамкинъ. 2-го стола, нем. чина Иванъ Константиновичъ Диевъ. Регистраторъ, нем. чина Константинъ Ивановичъ Александровскій. Становые Пристава: 1-го стана, Кол. Дс. Иванъ Алексеевичъ Луквинъ. 2-го стана, Кол. Рег. Николай Петровичъ Звонковъ. Подлиейскіе Надзиратели: 1-го уч., Кол. Секр. Тимофей Александровичъ Ивановскій. 2-го уч., Тит. Сов. Иванъ Алексеевичъ Михайловъ.

ТЮРЕМНОЕ ОТДѢЛЕНИЕ.

Старшій Директоръ—УЪздный Предводитель Дворянства. Директоры: Товарищ Прокурора, УЪздный Начальникъ, УЪздный Членъ Окружнаго Суда, Городской Судья, Членъ УЪздной Земской Управы, УЪздный Врачъ, Городской Староста, Протоіерей Ястребовъ, Губ. Секр. Дмитрій Николаевичъ Рогожинъ, Купцы: Иванъ Яковлевичъ Исачкинъ, Иванъ Николаевичъ Коноаровъ, Федоръ Алексеевичъ Сазонкинъ и Антонъ Ивановичъ Конопко, Начальникъ тюрьмы, Надв. Совѣт. Николай Александровичъ Алексеевъ.

ПОЧТОВО-ТЕЛЕГРАФНАЯ КОНТОРА.

Начальникъ конторы, Надв. Совѣт. Павелъ Григорьевичъ Гомеровъ. Его помощн., нем. чина Никаноръ Васильевичъ Рахмановъ.

ГОРОДСКОЕ УПРОЩЕННОЕ УПРАВЛЕНИЕ.

Городской Староста, мѣщан. Степанъ Климовъ, Дзерженскій, Его помощн., мѣщ. Михаилъ Васильевичъ Буренинъ.

УЪЗДНОЕ ПО ВОИНСКОЙ ПОВИННОСТИ ПРИСУТСТВИЕ.

Предсѣдатель—УЪздный Предводитель Дворянства. Члены: УЪздный Воинскій Начальникъ, УЪздный Начальникъ, Членъ отъ земства, дворянинъ Николай Павловичъ Жуковъ, Дѣлопроизводитель (вакансія).

УЪЗДНАЯ ЗЕМСКАЯ УПРАВА.

Предсѣдатель, двор. Николай Ивановичъ Жуковъ. Члены: крестьяне: Иванъ Афанасевичъ Пыленковъ (зам. предсѣд.), Иванъ Васильевичъ Земсковъ. Секретарь, потомств. почетн. гражд. Владиміръ Николаевичъ Давыдовъ.

Земскіе врачи: лѣкарь, Евгенийъ Альфредовичъ Метро, Надв. Сов. Сергій Николаевичъ Поздняковъ, Надв. Сов. Яковъ Васильевичъ Вадковскій, Ветеринарный врачъ, Кол. Сов. Владиміръ Яковлевичъ Буйловъ.

ЗЕМСКАЯ БОЛЬНИЦА.

Врачъ, Надв. Сов. Яковъ Васильевичъ Вадковскій. Смотритель, Надв. Сов. Константинъ Григорьевичъ Фолстовъ. Антисепсическій помощн., Антонъ Станиславовичъ Трусовскій. УЪздный врачъ, Коллеж. Совѣт. Иванъ Ивановичъ Кузнецовъ.

МИНИСТЕРСТВО ФИНАНСОВЪ.

УЪЗДНОЕ ПОДАТНОЕ ПРИСУТСТВИЕ.

Предсѣдатель, Податной Инспекторъ, Губер. Секрет. Николай Андреевичъ Соколовъ. Члены: купцы: Иванъ Дмитриевичъ Бундяковъ, Василий Дмитриевичъ Пябурскій, Федоръ Петровичъ Турусовъ, Мѣщанинъ Михаилъ Афанасевичъ Хомутовскій.

ГОРОДСКОЕ ПО КВАРТИЦНОМУ НАЛОГУ ПРИСУТСТВИЕ.

Предсѣдатель—Податной Инспекторъ. Члены: куп. Федоръ Алексеевичъ Сазонкинъ, Тит. Совѣт. Петръ Ивановичъ Алексеевъ. Купцы: Иванъ Дмитриевичъ Бундяковъ, Филиппъ Осиповичъ Барабоскинъ, Земскій врачъ Сергій Николаевичъ Поздняковъ. Мѣщане: Григорій Карифевичъ Филоновъ, Павелъ Самуиловичъ Соболевъ, Двор. Владиміръ Яковлевичъ Буйловъ.

УЪЗДНОЕ ПО ИМЪЕМЪ ДЪЛАМЪ ПРИСУТСТВІЕ.

Предсѣдатель—Уѣздный Предводитель Дворянства. Члены: Уѣздный Исправникъ. Предсѣдатель Уѣздной Земской Управы. Уѣздный Членъ Окружнаго Суда. Земскій Начальникъ 1-го участка. Непременный Членъ, Помощникъ Акціоннаго Надзирателя, Надвор. Совѣт. Николай Ильичъ Рыбинскій.

ГОРОДСКОЙ ОБЩЕСТВЕННЫЙ БАНКЪ.

Директоръ, куп. Иванъ Дмитриевичъ Бундиновъ. Товарищи Директора: мѣщане Павелъ Ивановичъ Лебедевъ. Иванъ Самуиловичъ Соболевъ. Бухгал., мѣщ. Иванъ Андреевичъ Поговъ.

УЪЗДНОЕ КАЗНАЧЕЙСТВО.

Казначей, Кол. Ас. Вячеславъ Алексѣевичъ Покровский. Старшій Бухгал., Надв. Совѣт. Иванъ Ивановичъ Канодскій. Кассиръ, Тит. Сов. Клавдій Григорьевичъ Фіолетовъ. Бухгалтеръ 1-го разр., Кол. Рег. Александръ Федоровичъ Архангельскій. Бухгалтеръ 2-го разр., нем. чина Николай Ивановичъ Варшавъ.

Министерство Юстиціи.

Товарищъ Прокурора, Тит. Совѣт. Владиміръ Николаевичъ Фидлеръ. Судебный Слѣдователь (вакансія). Городской Судья, Кол. Сокр. Евгеній Григорьевичъ Зацплинъ. Судебный Пріставъ, Губ. Сокр. Петръ Порфирьевичъ Стаматовъ. Нотариусъ, Тит. Совѣт. Петръ Ивановичъ Алексѣевъ.

ДВОРЯНСКАЯ ОПЕКА.

Предсѣдатель, Уѣздный Предводитель Дворянства. Засѣдатели: Надв. Сов. Алексій Александровичъ Шмаде и Кол. Рег. Дмитрій Ивановичъ Рогожинъ.

СПРОТСКІЙ СУДЪ.

Предсѣдатель, купецъ Иванъ Дмитриевичъ Бундиновъ. Члены: мѣщанинъ Петръ Андреевичъ Малофеевскій. Купецъ Федоръ Сергѣевичъ Нефедовъ.

Министерство Народнаго Просвѣщенія.

ГОРОДСКОЕ 3-хъ КЛАССНОЕ УЧИЛИЩЕ.

Инспекторъ, Надв. Сов. Георгій Федоровичъ Немѣшайловъ. Законоучитель, священникъ Федоръ Славинъ. Учител.: нем. чина: Александръ Петровичъ Нуширь-Якимово и Филиппъ Ефимовичъ Бондаревъ.

ЖЕНСКОЕ ГОРОДСКОЕ УЧИЛИЩЕ.

Начальница, Варвара Алексѣевна Розова. Ея помощн., Марія Михайловна Ивольская. Законоучитель, священникъ Захарій Дубровскій.

Министерство Государственныхъ Имуществъ.

Дѣятели: Видряевского дѣлнич., Над. Сов. Александръ Ивановичъ Петропавловскій. Парцискаго дѣлнич., Кол. Ас. Василій Дмитриевичъ Антоновъ. Вадовскаго дѣлнич., Старшій Дѣловой Ревиз., Кол. Сов. Сергій Ивановичъ Дѣдушкинъ. Крутецкаго дѣлнич., Надв. Совѣт. Константинъ Богуславовичъ Богаревъ. Вышинскаго дѣлнич., Надв. Сов. Гюсифъ Николаевичъ Витковскій. Морчасовскаго дѣлнич., Тит. Сов. Леонъ Викторовичъ Домбровскій.

Вѣдомство Православнаго Исповѣданія.

Соборный протоіерей и благочинный г. Спасска, Іовнъ Филипповичъ Ястребовъ.

Военное Министерство.

УПРАВЛЕНІЕ УѢЗДНАГО ВОЕНСКАГО НАЧАЛЬНИКА.

Воинскій Начальникъ, Подполковникъ Лукашевичъ. Дѣлопроизводитель, Штаб.-Капит. Николай Константиновичъ Кокораки.

Въ городѣ Елатьмѣ.

Министерство Внутреннихъ Дѣлъ.

Уѣздный Предводитель Дворянства, Стат. Сов. Николай Петровичъ Малевинскій. Его кандидатъ, Поруч. Николай Петровичъ Дьяновъ. Письмоводитель, Титул. Совѣт. Евгений Павловичъ Ведениковъ.

У Ѣ З Д Н Ы Й С Ѣ Ѣ З Д Ъ.

Предсѣдатель—Уѣздный Предводитель Дворянства. Уѣздный Членъ Тамбовскаго Общественнаго Суда, Стат. Сов. Георгій Ивановичъ Побѣдинскій. Члены: Коллеж. Рег. Анатолій Егоровичъ Ждановъ. Потом. поч. гражд. Петръ Ивановичъ Умновъ. Кол. Секр., Князь Владиміръ Ивановичъ Кудашевъ. Кол. Ас. Константинъ Николаевичъ Ломоносовъ. Надв. Сов. Евгений Ивановичъ Покровский. Титул. Сов. Николай Андреевичъ Давыдовъ. Потом. поч. гражд. Александръ Александровичъ Смольяниновъ. Земскіе Начальники: 1-го участка, Губ. Секр. Николай Николаевичъ Никифоровъ. 2-го уч., Дѣл. Ст. Сов., Князь Павелъ Андреевичъ Явльдишевъ. 3-го уч. (вакансія). 4-го уч., Надв. Сов. Петръ Владиміровичъ Неклюдовъ. 5-го уч., Ст. Сов. Иванъ Петровичъ Малевинскій. Секретарь, Алексѣй Ивановичъ Прѣзжесъ.

У Ѣ З Д Н О В П О Л И Ц Е Й С К О Е У П Р А В Л Е Н І Е.

Уѣздный Исправникъ, Кол. Ас. Вячеславъ Алексѣевичъ Лазовъ. Его помощн., Кол. Ас. Клавдій Степановичъ Архангельскій. Секретарь, Кол. Секр. Владиміръ Александровичъ Давыдовъ. Столоначальники: 1-го стола, Кол. Рег. Гаврилъ Петровичъ Барсовъ. 2-го стола, Кол. Рег. Павелъ Дмитриевичъ Оранскій. Регистраторъ, нем. чина Евилъ Викторовичъ Неуньловъ. Становые Пристава: 1-го стана, Кол. Ас. Николай Степановичъ Добровъ (становая квартира—въ г. Елатьмѣ). 2-го стана, Коллеж. Секр. Иванъ Алексѣевичъ Калашниковъ (становая квартира—въ с. Сасовѣ). 3-го стана, Коллеж. Ас. Александръ Николаевичъ Богдановъ (становая квартира—въ с. Подтевыхъ Пещкахъ). Полицейскіе Надзиратели: 1-го уч., Кол. Секр. Дмитрій Сергѣевичъ Сергѣевъ. 2-го уч., Тит. Сов. Александръ Алексѣевичъ Калашниковъ.

Т Ю Р Е М Н О Е О Т Д Ѣ Л Е Н І Е.

Старшій Директоръ—Уѣздный Предводитель Дворянства. Директоры: Товарищъ Прокурора. Уѣздный Исправникъ. Предсѣдатель Земской Управы. Уѣздный Членъ Окружнаго Суда. Благочинный, прот. Александръ Гавриловичъ Чижевъ. Городской Староста. Уѣздный врачъ. Ст. Сов. Михаилъ Петровичъ Покровский. Поручикъ Сергій Николаевичъ Скобелевичъ. Губ. Секр. Николай Николаевичъ Никифоровъ. Потом. поч. гражд.: Петръ Васильевичъ Думаевъ. Константинъ Николаевичъ Смольяниновъ и Алексѣй Петровичъ Самгинъ. Кол. Асс. Михаилъ Васильевичъ Поповъ. Купецъ Петръ Ивановичъ Умновъ. Тит. Сов. Сергій Александровичъ Хитровъ. Купеческій сынъ Леонтій Петровичъ Умновъ. Начал. тюрьмы, Надв. Сов. Иванъ Сократовичъ Назиминъ.

П О Ч Т О В О - Т Е Л Е Г Р А Ф Н Ы Й К О П Т О Р Ы.

Въ г. Елатьмѣ. Начальникъ конторы, Надв. Совѣт. Дмитрій Алексѣевичъ Чихачевъ. Помощн. его, Надв. Сов. Александръ Алексѣевичъ Орловъ. Въ с. Сасовѣ. Начальн. конторы, Тит. Сов. Василій Еремичъ Грекъ. Помощники, Тит. Сов. Константинъ Ивановичъ Маловъ.

ПОЧТОВО-ТЕЛЕГРАФИЯ ОТДѢЛЕНІЯ.

Въ с. Корганинѣ. Начальникъ отдѣленія, Губ. Секр. Алексѣй Девятовъ. Въ с. Потаповѣ. Начальникъ отдѣленія, Титул. Сов. Алексѣй Павловичъ Тарасовъ. Въ с. Просвяныхъ Полянахъ. Начальникъ отдѣленія, Коллеж. Рег. Михаилъ Федоровичъ Кузнецовъ. Въ с. Толетниковѣ. Н. д. начальн. отдѣленія, Тит. Сов. Александръ Васильевичъ Филатовъ.

ГОРОДСКАЯ УПРАВА.

Городской Голова, потом. почет. гражд. Иванъ Андреевичъ Виноходовъ. Члены Управы: Мѣщанинъ Николай Павловичъ Замѣшевъ. Личн. поч. гражд. Дмитрій Ивановичъ Гусевъ. Город. Секр., Кол. Рег. Азарій Прокопьевичъ Поповъ.

Врачи: Уѣздный, Надв. Сов. Карлъ Карловичъ Вемъ. Городовой, Кол. Сов. Федоръ Григорьевичъ Чернецкій. Ветерин. врачъ, Кол. Секр. Алексѣй Васильевичъ Полозовъ. Дантистъ, Александръ Пехуховичъ Хавинъ.

Содержатель аптеки и магазина въ гор. Елатьмѣ, провизоръ Витольдъ Викторовичъ Мильвандъ. Содержатель аптекарскаго магазина въ гор. Елатьмѣ, провизоръ Моисей Марковичъ Фрейдманъ. Содержатель аптеки въ с. Сасовѣ, провизоръ Федоръ Петровичъ Марузонъ.

УѢЗДНОЕ ПО ВОИНСКОЙ ПОВИННОСТИ ПРИСУТСТВІЕ.

Председатель—Уѣздный Предводитель Дворянства. Члены: Уѣздный Военскій Начальникъ. Уѣздный Исправникъ. Членъ Уѣздной Земской Управы. Дѣлопроизводитель, нем. чина Иванъ Григорьевичъ Бѣляковъ.

УѢЗДНАЯ ЗЕМСКАЯ УПРАВА.

Председатель, Тит. Сов. Иванъ Николаевичъ Карѣевъ. Члены: Коллеж. Асс., Князь Николай Павловичъ Маматовъ. Надв. Сов. Николай Павловичъ Легкій (Зам. Пред.). Секретарь (вакансія). Земскіе врачи: 1-го уч., Кол. Сов. Дмитрій Николаевичъ Нудряевъ. 2-го уч., нем. чина Владимиръ Николаевичъ Богдановъ. 3-го уч., нем. чина Николай Семеновичъ Богуновъ. 4-го уч., нем. чина Геннадій Ивановичъ Органовъ. 5-го уч., нем. чина Веніаминъ Вольфовичъ Ставскій. 6-го уч., Надв. Сов. Александръ Сергѣевичъ Левашовъ. Запасный врачъ, нем. чина Федоръ Александровичъ Фрейгеръ.

МИНИСТЕРСТВО ФИНАНСОВЪ.

Податной Инспекторъ, Стат. Сов. Станиславъ Карловичъ Ягнетковский.

РАСКЛАДЧНОЕ ПО ПРОМЫСЛОВОМУ НАЛОГУ ПРИСУТСТВІЕ.

Председатель—Податной Инспекторъ. Члены: почет. гражд. Иватулла Муртазинъ-вичъ Девішевъ. Купецъ Иванъ Дмитриевичъ Зубовъ. Почт. поч. гражд. Алексѣй Петровичъ Самгинъ. Купецъ Петръ Григорьевичъ Четвериковъ. Купецъ, сынъ Леонтіи Петровичъ Умновъ. Мѣщан. Федоръ Петровичъ Губыринъ.

ГОРОДСКОЕ ПО КВАРТИРНОМУ НАЛОГУ ПРИСУТСТВІЕ.

Председатель—Податной Инспекторъ. Члены: Ст. Сов. Михаилъ Петровичъ Покровскій. Надв. Сов. Николай Павловичъ Легкій. Кол. Сов. Дмитрій Николаевичъ Нудряевъ. Почт. поч. гражд. Алексѣй Петровичъ Самгинъ. Кол. Рег. Азарій Прокопьевичъ Поповъ. Кол. Ас. Михаилъ Васильевичъ Поповъ. Купецъ Иванъ Васильевичъ Кочетовъ. Кол. Сов. Федоръ Григорьевичъ Чернецкій.

Старшій Помощникъ Акцизнаго Надирателя 6-го Акцизнаго Округнаго Управленія, нем. чина Михаилъ Егоровичъ Розановъ. Старшій Штатный Контролеръ 6-го Акцизнаго Округнаго Управленія, Кол. Секр. Иларіонъ Васильевичъ Андреевъ. Въ с. Сасовѣ: Н. д. Помощника Надирателя акцизныхъ сборовъ 6-го округа Тамб. губ., Кол. Сек. Дмитрій Алексѣевичъ Курдинъ. Разъѣздной надсмотрщикъ 6-го Акцизнаго Округнаго Управленія, нем. чина Василій Ивановичъ Ялоскій.

УЪЗДНОЕ КАЗНАЧЕЙСТВО.

Казначей. Кол. Сов. Алексѣй Алексѣевичъ Новочадовъ. Старш. Бухгалтеръ. Над. Сов. Василій Тимофеевичъ Кузьминъ. Кассиръ, Кол. Ас. Василій Степановичъ Петровъ. Бухгалтеръ 1 разр., испм. чина Степанъ Семеновичъ Хоперскій. Бухгалтеръ 2 разр.: Александръ Гавриловичъ Никитинъ. Кол. Секр. Валентинъ Павловичъ Востоковъ.

ГОРОДСКОЙ ОБЩЕСТВЕННЫЙ БАНКЪ.

Директоръ, потом. поч. гражд. Петръ Ивановичъ Умновъ. Товарищи его: мѣщане: Егоръ Семеновичъ Макашинъ. Иванъ Михайловичъ Замѣшевъ. Бухгалтеръ, лич. поч. гр. Владиміръ Опсиновичъ Смольяниновъ.

Министерство Юстиціи.

Товарищъ Прокурора Тамбовскаго Окружнаго Суда, Титул. Сов. Степанъ Павловичъ Соловьевъ. Судебные Слѣдователи: 1-го уч., Тит. Сов. Александръ Дмитриевичъ Гоставъ. 2-го уч. (шаканей). Судебный Приставъ при Тамб. Округ. Судѣ. Надв. Сов. Алексѣй Ивановичъ Новоселовъ. Потариусы: Пот. поч. гражд. Николай Алексѣевичъ Воробкинъ. Кол. Ассес. Михаилъ Васильевичъ Пововъ. Пот. двор. Миронъ Мироновичъ Веселовскій (въ с. Сасовъ).

ДВОРЯНСКАЯ ОЦЕНКА.

Предѣдатель—Уѣздный Предводитель Дворянства. Дворянскіе Засѣдатели: Кол. Рет. Владиміръ Викентьевичъ Узанскій и Губ. Секр. Иванъ Андреевичъ Чанышевъ. Писмоводитель, Тит. Сов. Евгений Павловичъ Ведениковъ.

СИРОТСКІЙ СУДЪ.

Предѣдатель—Городской Староста. Члены: Кунецъ Иванъ Васильевичъ Кочетовъ. Мѣщанинъ Степанъ Константиновичъ Губыринъ. Секретарь, Коллеж. Рет. Азарій Прокопьевичъ Поповъ.

Министерство Народнаго Просвѣщенія.

Инспекторъ народныхъ училищъ, Ст. Сов. Иванъ Мокіевичъ Лутиминъ.

МУЖСКАЯ ГИМНАЗІЯ.

Почетн. попечит., Стат. Сов. Николай Петровичъ Малевинскій. Директоръ, Стат. Сов. Николай Григорьевичъ Кретьшевъ. Исп. об. Инспек., Ст. Сов. Дмитрій Алексѣевичъ Захаринъ. Законоучитель, священ. Александръ Ивановичъ Процеровъ. Учителл: Русскаго и древнихъ языковъ, сост. въ VIII клас. Николай Никитичъ Сухановъ, Коллеж. Сов. Иванъ Владиміровичъ Созонтьевъ и Надв. Сов. Владиміръ Федоровичъ Крыловъ. Состоющ. въ VIII кл. Николай Ивановичъ Щенинъ. Математ. и физики, Стат. Сов. Францъ Густавовичъ Белье. Исторіи и геогр., Ст. Сов. Михаилъ Петровичъ Покровскій. Математ., сост. въ VIII кл. Сергій Яковлевичъ Шварцъ. Нѣмец. языка, Кол. Сов. Германъ Христофоровичъ Бергъ. Франц. языка, Тит. Сов. Викторъ Пугачевичъ Любенскій. Чистоп. и рисоу., Ст. Сов. Сергій Алексѣевичъ Корневъ. Учитель приготовительн. класса, Тит. Сов. Никандръ Дмитриевичъ Дмитревскій. Гимнастики, Кол. Секр. Николай Васильевичъ Кононенко. Пѣлія, испм. чина Николай Аполлоновичъ Герасимовъ. Врачъ, Кол. Сов. Федоръ Григорьевичъ Чернецкій. Писмовод., Кол. Ас. Павелъ Лавровичъ Узоровъ. Помощи. классн. наставн., сост. въ X кл., исп. об. Михаилъ Владиміровичъ Кондратовъ и Николай Васильевичъ Кононенко. Учитель музыки, германскій поддан. Эрнстъ-Гуго Шверъ.

ГОРОДСКОЕ 3-хъ КЛАССНОЕ УЧИЛИЩЕ.

Почетн. смотрит., Максимъ Николаевичъ Ивановъ. И. д. Инспектора училища, Кол. Ас. Михаилъ Николаевичъ Недринъ. Законоучитель, священ. Михаилъ Александровичъ Лябовъ. Учителл: Кол. Ас. Михаилъ Васильевичъ Пушкаревъ. Губ. Секр. Михаилъ Паумовичъ Кочетовъ. Учитель музыки, Гуго Ивановичъ Шверъ.

МУЖСКОЕ ПРИХОДСКОЕ УЧИЛИЩЕ.

Законоучитель, священ. Петръ Ивановичъ Успенскій. Учители: Состоитъ въ XIV классѣ, Николай Аполлоновичъ Герасимовъ и Губ. Секр. Виссарионъ Леонтьевичъ Милашевскій.

ЖЕНСКОЕ ПРИХОДСКОЕ УЧИЛИЩЕ.

Завѣдывающая училищемъ, Александра Петровна Умянова. Законоучитель, священникъ Петръ Ивановичъ Успенскій. Учительницы: Анна Федоровна Гренингъ, Вѣра Федоровна Рыбинская, Лидія Ивановна Органова.

4-хъ КЛАСНАЯ ЖЕНСКАЯ ПРОГИМНАЗІЯ.

Почетная Почетительница (бакалсія). Предсѣдатель Почетительнаго Совѣта, Предводитель Дворянства, Кол. Рег. Анатолій Георгіевичъ Ждановъ. Предсѣдатель Педагогическаго Совѣта, Директоръ мужской гимназій, Ст. Сов. Николай Григорьевичъ Кректышевъ. Начальница прогимназій, Марія Алексѣевна Голубева. Законоучитель, священ. Юванъ Васильевичъ Львовъ. Учители: Русскаго языка, Кол. Сов. Иванъ Владиміровичъ Созонтьевъ и Зинаида Пвдиповна Путилина. Арифметикн, Коллеж. Ас. Михаилъ Николаевичъ Недринъ и Анна Михайлова Шелоумова. Географіи, Стат. Совѣт. Михаилъ Петровичъ Покровскій и Марія Алексѣевна Голубева. Французскаго языка, Надежда Васильевна Ругушева. Чистописанія и рисованія, Стат. Совѣт. Сергій Алексѣевичъ Корневъ. Пѣнія, Василій Никитичъ Соколинскій. Руководяія, Елизавета Ивановна Тихонова. Классная Надзирательница, Александра Петровна Лазорина.

Вѣдомство Православнаго Исповѣданія.

Соборный протоіерей и благочинный Александръ Гавриловичъ Чимовъ.

Министерство Государственныхъ Имуществъ.

Дѣлн пріемъ. Елатомскаго лѣсничества, Титул. Совѣтн. Александръ Владиміровичъ Осѣчнн. Сасовскаго лѣсничества, старшій лѣсной ревизоръ, Коллеж. Совѣт. Вальтеръ Карловичъ Фомъ-Герле.

Военное Министерство.

УПРАВЛЕНІЕ УѢЗДНАГО ВОЕНСКАГО НАЧАЛЬНИКА.

Уѣздный Военный Начальникъ, Подполк. Викторъ Ивановичъ Песозъ. Дѣлопроизводитель, Капит. Степанъ Емельяновичъ Васильевъ.

Министерство Путей Сообщенія.

Начальникъ 1-го отд. по движенію Моск.-Казанск. жел. дор., неим. чина Василій Ивановичъ Черкасовъ. Его помощ., поч. гражд. Александръ Эрнестовичъ Геннхъ. Начальникъ 5 дистанціи, инженеръ Георгій Маврикіевичъ Моляри. Начальникъ станицы „Сасово“ Московско-Казанской жел. дор., неим. чина Федоръ Александровичъ Хаділовъ.

Начальникъ Сасовскаго отдѣленія Московскаго Жандармскаго Управленія желѣз. дор., Ротм. Владиміръ Сергѣевичъ Фроловъ.

Благотворительныя учрежденія.

БОЛЬНИЦЫ: Зѣмская; Завѣдывающій больницею, врачъ Кол. Сов. Дмитрій Николаевичъ Иудьяевъ. Смотритель больницы, Губерн. Секр. Сергій Григорьевичъ Федоровъ. Вѣ с. Потаповъ в. Завѣдывающій, врачъ, неим. чина Владиміръ Николаевичъ Богдановъ.

Смотритель, фельдшеръ Андрей Климовичъ Явнинъ. Въ с. Сасовъ. Забывающій, врачъ, пенн. чина Николай Семеновичъ Богунъ. Смотритель, фельдшеръ Иванъ Андреевичъ Семеновъ. Въ с. Выпурахъ. Забывъ, врачъ, пенн. чина Геннадій Ивановичъ Органовъ. Смотритель (вакансія). Въ с. Любовниковъ. Забывъ, врачъ, пенн. чина Веняминъ Вольфовичъ Ставскій. Смотритель, фельдшеръ Михаилъ Дмитриевичъ Шатовъ. Въ с. Поляковскомъ Майданъ. Забывъ, врачъ, Надв. Сов. Александръ Сергѣевичъ Левашевъ. Смотритель, фельдшеръ Семенъ Терентьевичъ Наумовъ.

БОГАДЬЛЬНИ ВЪ Г. ЕЛАТЬМЪ:

Стрижевская женская. Попечитель (вакансія). Мужская. Попечитель, потом. почетн. граждан. Александръ Николаевичъ Смольяниновъ.

Приютъ для девочекъ при Рождественской церкви. Попечитель, мѣщан. Степанъ Петровичъ Поповъ.

БОГАДЬЛЬНИ ВЪ С. САСОВЪ:

Постниковская мужская. Попечитель, купецъ Василій Яковлевичъ Постниковъ. Постниковская женская. Попечитель, купецъ Василій Яковлевичъ Постниковъ.

Александровскій домъ призрѣнія малолѣтнихъ девочекъ. Попечитель, купецъ Василій Яковлевичъ Постниковъ.

Никола-Александровскій домъ призрѣнія сиротъ мальчиковъ. Попечитель, купецъ Василій Яковлевичъ Постниковъ.

МѢСТНЫЙ КОМИТЕТЪ РОССИЙСКАГО ОБЩЕСТВА КРАСНАГО КРЕСТА.

Предсѣдатель, Титул. Сов. Иванъ Николаевичъ Корнѣевъ. Товарищъ Предсѣдателя и казначей, Кол. Ас. Михаилъ Васильевичъ Поповъ.

МѢСТНОЕ ОТДѢЛЕНІЕ ВОИСКАГО БЛАГОТВОРИТЕЛЬНОГО ОБЩЕСТВА.

Предсѣдатель, Поруч. Сергій Николаевичъ Скобелевичъ. Члены: Ст. Сов. Георгій Ивановичъ Пабѣдинскій. Надв. Совѣт. Дмитрій Алексѣевичъ Чихачевъ. Елизавета Федоровна Туберовская. Потом. почет. гражд. Алексій Петровичъ Самгинъ. Священникъ Копетантъ Дмитревскій. Марія Андреевна Попова. Вѣра Гордѣевна Попова. Священникъ Сергій Туберовскій.

Въ гор. Борисоглѣбскѣ.

Министерство Внутреннихъ Дѣлъ.

Уѣздный Предводитель Дворянства, Кол. Ас. Николай Ивановичъ Охлабининъ. Кандидатъ, Тит. Сов. Леопольдъ Михайловичъ Нондыревъ. Письмоводитель, Кол. Ассес. Митрофанъ Алексѣевичъ Куманскій.

У Ѣ З Д Н Ы Й С Ѣ З Д Ы

Предсѣдатель—Уѣздный Предводитель Дворянства. Уѣздный Членъ Тамбов. Округн. Суда, Ст. Сов. Николай Михайловичъ Сатинскій. Почетные Мирные Судьи: Дѣйств. Ст. Сов. Иванъ Александровичъ Гуаданини. Дѣйств. Ст. Сов. Матвѣй Михайловичъ Филипповъ. Кол. Ас. Николай Ивановичъ Охлабининъ. Кол. Совѣт. Василій Владиміровичъ Имайловъ. Корнетъ Сергій Александровичъ Колобовъ. Земские Начальники: 1-го уч. (вакансія). 2-го уч., пенн. чина Юрій Ивановичъ Гуаданини. 3-го уч., Стат. Совѣт. Николай Александровичъ Ленской. 4-го уч., отст. Поруч. Николай Павловичъ Сушковъ. 5-го уч., Ст. Сов. Василій Григорьевичъ Есмяновъ. 6-го уч., Шт.-Ротм. зап. Александръ Карловичъ Батговуть. 7-го уч., Поруч. запаса Павелъ Николаевичъ Бабанинъ. 8-го уч., Шт.-Капит. зап. Николай Александровичъ Гусевъ. 9-го уч., Тит. Сов. Владиміръ Христофоровичъ Козловъ. Секретарь, Кол. Ассес. Митрофанъ Алексѣевичъ Куманскій.

УЪЗДНОЕ ПОЛИЦЕЙСКОЕ УПРАВЛЕНИЕ.

Уѣздный Исправникъ, Кол. Ассес. Павелъ Владиміровичъ Ламанскій. Помощи Исправника, Надв. Сов. Яковъ Андреевичъ Боговаленскій. Секретарь, нем. чина Александръ Дмитриевичъ Новиковъ. Столоначальники: 1-го стола, нем. чина Викторъ Дмитриевичъ Смирновъ. 2-го стола, нем. чина Николай Алексеевичъ Казанскій. Регистраторъ, нем. чина Петръ Ивановичъ Яковлевъ. Становые Пристава: 1-го стана, Кол. Ас. Петръ Алексеевичъ Фроловъ (станов. кварт. с. Бурнакъ). 2-го стана, Кол. Рег. Павелъ Ивановичъ Малнинъ (стан. кварт. с. Мухомы). 3-го стана, Кол. Секр. Андрей Дмитриевичъ Воронцовъ (стан. кварт. с. Дасинка). Полицейскій Приставъ г. Борисоглѣбска, Тит. Сов. Михаилъ Алексеевичъ Ченовскій. Полицейскіе Надзиратели: 1-го уч., Кол. Секр. Андрей Евгениевичъ Чихачевъ. 2-го уч., Кол. Секр. Алексѣй Алексеевичъ Рафаелевъ. Полицейскій Надзиратель с. Уварова, Тит. Сов. Николай Николаевичъ Селецкій.

ТЮРЕМНОЕ ОТДѢЛЕНІЕ.

Старшій Директоръ—Уѣздный Предводитель Дворянства. Директоры: Товарищ Прокурора. Уѣздный Исправникъ. Городской Судья. Городской Голова. Уѣздный врачъ. Председатель Земской Управы. Уѣздный Членъ Тамбовскаго Окружнаго Суда по Борисоглѣбскому уѣзду. Стат. Совѣт. Николай Александровичъ Ленской. Благочинный, Протоіерей А. Г. Романовскій. Купцы: Матвій Евстафьевичъ Юрьевъ. Василій Федоровичъ Дерибазовъ. Никаноръ Даниловичъ Аверьяновъ. Петръ Александровичъ Ланинъ. Борисоглѣбскій Нотариусъ Сергій Андреевичъ Новиковъ. Письмоводитель, Семенъ Григорьевичъ Златоустовскій. Начальникъ тюрьмы, Надв. Совѣт. Павелъ Александровичъ Кутуновъ. Врачъ, Коллеж. Совѣт. Николай Павловичъ Шуйскій.

УЪЗДНОЕ ПО ВОИНСКОЙ ОБЯЗАННОСТИ ПРИСУТСТВІЕ.

Председатель—Уѣздный Предводитель Дворянства. Члены: Председатель Уѣздной Земской Управы. Уѣздный Исправникъ. Уѣздный Военскій Начальникъ. Дѣлопроизводитель, Титул. Совѣт. Константинъ Николаевичъ Покровскій.

УЪЗДНАЯ ЗЕМСКАЯ УПРАВА.

Председатель, Надв. Сов. Василій Владиміровичъ Измаиловъ. Члены: Кол. Ас. Леонидъ Михайловичъ Комдыревъ. Двор. Михаилъ Матвѣевичъ Филипповъ. Крест. Иванъ Афанасевичъ Романовъ. Секретарь, Кол. Рег. Зосима Николаевичъ Волковъ. Смотритель дома заключенныхъ, Кол. Секр. Петръ Васильевичъ Ивановъ.

ГОРОДСКАЯ УПРАВА.

Городской Голова, купецъ Дмитрій Алексеевичъ Гавриловъ. Члены: мѣщан. Иванъ Федоровичъ Конопкинъ. Секретарь, пот. поч. гражд. Иванъ Васильевичъ Быстровъ.

МЪЩАНСКАЯ УПРАВА.

Мѣщанскій староста, Степанъ Дмитриевичъ Тарасовъ.

ПОЧТОВО-ТЕЛЕГРАФИЯЯ КОНТОРА.

Начальникъ конторы, Коллеж. Совѣт. Борисъ Петровичъ Полуиновъ. Помощникъ его, Надв. Совѣт. Семенъ Федоровичъ Лебедевъ.

В Р А Ч И:

Городовой, Иванъ Даниловичъ Гавриловъ. Уѣздный, Коллеж. Ассес. Николай Васильевичъ Никольскій. ВѢТЕРИНАРНЫЕ: Скотопротогонато тракта, Коллеж. Ассес. Иванъ Николаевичъ Финнелштейнъ. При с. Сукманкѣ, нем. чина Николай Александровичъ Сыроматниковъ. При с. Ростоплахъ, сверхштатный, Раймундъ Степановичъ Нормаркъ. Врачи Губери. Земства: Альфредъ Ромуальдовичъ Литвиновичъ и нем. чина Василій Степановичъ Чугуновъ. Земские: 1-го уч., нем. чина Константинъ Ивановичъ Смольяниновъ. 2-го уч., нем. чина Павелъ Георгиевичъ Рыжковъ. 3-го уч., нем. чина Иванъ Алексеевичъ Покровскій. 4-го уч., нем. чина Николай Николаевичъ Масловскій. 5-го уч., нем. чина Юрій Ефимовичъ Фридь. 6-го уч., нем. чина Моисей Задмановичъ Цитовскій. 7-го уч., Тит. Сов. Сергій Андреевичъ

Чмыревъ. 8-го уч., нем. чина Шехехъ Мордуховичъ Рубиновъ. 9-го уч., нем. чина Левъ Алексеевичъ Писаревъ. 10-го уч., нем. чина Петръ Александровичъ Гусевъ. Запасн. земск. врачъ Явель Мееръ Цалелевичъ Нахемзонъ. Нем. чина Ювша Цодиковичъ Брумбергъ.

А П Т Е К А Р И.

Провизоры: Робертъ Карловичъ Вейсъ. Николай Платоновичъ Иларіоновъ. Левъ Наумовичъ Валерштейнъ. Казиміръ Варфоломеевичъ Глуховскій (въ с. Цибизовѣ). Давъ (въ селѣ Мучкапѣ). Давъ (въ с. Архангельскомъ).

Министерство Финансовъ.

Податные Инспекторы: 1-го уч., Ст. Сов. Михаилъ Матвеевичъ Соколовъ и 2-го уч., Надв. Сов. Николай Николаевичъ Знаменскій.

РАСКЛАДОЧНЫЯ ПРИСУТСТВІЯ.

Предсѣдатель—Податный Инспекторъ. Члены Присутствія: 1-го участка, Петръ Ивановичъ Григорьевъ. Петръ Федоровичъ Каверинъ. Василій Матвеевичъ Чибриковъ. Александръ Васильевичъ Аблесимовъ. 2-го участка, Михаилъ Ивановичъ Половъ. Василій Васильевичъ Маликовъ. Дмитрій Григорьевичъ Иваневъ. Захаръ Федоровичъ Поповъ.

ГОРОДСКОЕ ПО КВАРТИРНОМУ НАЛОГУ ПРИСУТСТВІЕ.

Предсѣдатель—Податный Инспекторъ. Члены: Борсогол. мѣст. Михаилъ Дмитриевичъ Мязновъ. Куинцы: Петръ Федоровичъ Каверинъ. Николай Андреевичъ Волостныхъ. Потом. поч. гражд. Павелъ Николаевичъ Аносовъ.

УЪЗДНОЕ КАЗНАЧЕЙСТВО.

Казначей, Коллеж. Совѣт. Василій Алексеевичъ Петровъ. Бухгалтеръ, Коллеж. Ассес. Иванъ Дмитриевичъ Богдановъ. Кассиръ, Коллеж. Ассес. Иванъ Михайловичъ Маликовскій. Помощники Бухгалтера: Нем. чина Петръ Николаевичъ Павловскій и Губерн. Секр. Василій Павловичъ Андреевъ.

ОТДѢЛЕНІЕ ГОСУДАРСТВЕННОГО БАНКА.

Управляющій, Кол. Ас. Дмитрій Михайловичъ Поздняковъ. Контролеръ, Надв. Сов. Александръ Васильевичъ Бауманъ. Кассиръ, Стат. Сов. Степанъ Васильевичъ Сырнинковъ. Бухгалтеръ, Тит. Сов. Василій Ильичъ Лобода. Помощн. контр., Надв. Сов. Петръ Михайловичъ Элядинъ. Помощн. кассира 1-го разр., Коллеж. Совѣт. Петръ Алексеевичъ Алексеевъ. Счетные чиновники: 1-го разр., нем. чина Михаилъ Петровичъ Зворыкинъ. Коллеж. Рег. Николай Васильевичъ Лобода. 2-го разряда: Петръ Алексеевичъ Селегановъ, Гаврилъ Федоровичъ Дмитревскій, Георгій Федоровичъ Кузнецовъ; Кол. Секр. Федоръ Степановичъ Забуловъ и нем. чина Илья Степановичъ Гавриловъ. Помощники Кассира: Титул. Сов. Иванъ Федоровичъ Аристовъ и нем. чина Викторъ Федоровичъ Осиповъ.

ОБЩЕСТВО ВЗАИМНАГО КРЕДИТА.

Предсѣдатель, пот. поч. гр. Андрей Фомичъ Рыжиковъ. Члены: Дѣйст. Стат. Совѣт. Матвій Михайловичъ Филипповъ. Купецъ Андрей Осиповичъ Волостныхъ (онъ-же кассиръ). Бухгалтеръ, Кол. Рег. Виссарионъ Павловичъ Селивановъ.

ОТДѢЛЕНІЕ ВОРОНЕЖСКАГО КОММЕРЧЕСКАГО БАНКА.

Управляющій, пот. поч. гр. Павелъ Николаевичъ Аносовъ. Бухгалтеръ, мѣст. Павелъ Алексеевичъ Крыловъ. Кассиръ, мѣст. Николай Андреевичъ Михайловъ.

БОРИСОГЛЫБСКОЕ ОТДѢЛЕНІЕ С.-ПЕТЕРБУРГСКАГО КОММЕРЧЕСКАГО БАНКА.

Управляющій, дѣйст. студентъ Московскаго университета Самуилъ Яковлевичъ Гинабургъ. Довѣренный банка, канд. юридич. наукъ Сементъ Семеновичъ Фрадинъ. Кассиръ, Павелъ Ардѣевичъ Филипповъ.

АКЦИЗНОЕ УПРАВЛЕНІЕ У ОБРУГА.

Обружскій Надзиратель, нем. чина Иванъ Семеновичъ Парцевскій. Помощники Надзирателя: Старшій, Тит. Сов. Леонидъ Михайловичъ Миллеръ. Младшіе: Тит. Сов. Михаилъ Алексѣевичъ Владиміровичъ и Кол. Ас. Павелъ Александровичъ Павловичъ. Контролеръ, Губ. Секр. Николай Михайловичъ Равцовъ. Дѣлопроизводители, нем. чина: Петръ Михайловичъ Нуршевъ и Николай Михайловичъ Полуининъ. Контролеры-техники: Алексѣй Павловичъ Сланскій, нем. чина: Николай Васильевичъ Штельцеръ, Валентинъ Николаевичъ Бѣлаевъ. Константинъ Егоровичъ Осетровъ и Николай Егоровичъ Назеринъ.

Министерство Юстиціи.

Товарищъ Прокурора Тамбовскаго Обружнаго Суда, Кол. Ас. Владиміръ Александровичъ Гавриловъ. Судебные Слѣдователи: 1-го участка, Василій Кирилловичъ Самойловъ. 2-го уч. (вакансія). 3-го уч., Канд. правъ Антонъ Станиславовичъ Мадолинскій. Городской Судья, Петръ Николаевичъ Новаленковъ. Судебные Пристава при Тамбовскомъ Обружномъ Судѣ: Над. Сов. Николай Алексѣевичъ Бернгардъ. Над. Сов. Викторъ Семеновичъ Чинаренскій. Нотариусы: Почетн. гражд. Сергій Андреевичъ Новиковъ. Арсеній Кузьмичъ Долговъ.

ДВОРЯНСКАЯ О П Е К А.

Предѣдатель—Уѣздный Предводитель Дворянства. Дворянскіе Засѣдатели: Дворяне: Василій Ильичъ Колобовъ и Александръ Александровичъ Лекской. Письмоводитель (вакансія).

С П Р О Т С К І Й С У Д Ъ.

Предѣдатель—Городской Голова. Члены: Иванъ Осиповичъ Волостныхъ и Матвей Григорьевичъ Матѣевъ.

Министерство Народнаго Просвѣщенія.

Инспекторъ народныхъ училищъ, Коллѣж. Ассес. Никаноръ Васильевичъ Павловскій.

АЛЕКСАНДРОВСКАЯ МУЖСКАЯ ГИМНАЗІЯ.

Почетный Попечитель г-ми, Гофмейстеръ Двора ЕГО ВЕЛИЧЕСТВА, Ст. Сов. Князь Сергій Михайловичъ Волконскій. Директоръ, Ст. Сов. Федоръ Ивановичъ Заревичъ. Инспекторъ, Ст. Сов. Вячеславъ Федоровичъ Вольскій. Законоучит., прот. Александръ Гавриловичъ Романовскій. Учители: Русскаго языка, сост. въ VIII кл.: Сергій Евгеньевичъ Цвѣтковъ и Василій Матвѣевичъ Гостевъ. Древнихъ яз., Ст. Сов. Петръ Васильевичъ Разумовъ. Математики, Ст. Сов. Василій Филипповичъ Долинскій. Математики и физики, сост. въ VIII кл. Василій Степановичъ Новиковъ. Исторіи и географіи, Надв. Сов. Сергій Филипповичъ Одарченко. Нѣмецкаго яз., Ст. Сов. Викентій Викентьевичъ Шиллеръ. Франц. яз., Адрианъ Петровичъ Дюпре. Рисов. и чистош., Ст. Сов. Николай Александровичъ Евсѣевъ. Приготов. класса, Кол. Ас. Сементъ Андреевичъ Нелинъ. Помощники классныхъ паставниковъ: Кол. Сов. Александръ Александровичъ Веселовскій. Сост. въ X кл. Михаилъ Ивановичъ Бѣльскій. Преподаватель лѣнія, Карпъ Ивановичъ Троицкій. Преподаватель гимнастики, Войсков. Старш. Андрей Петровичъ Петровъ. Врачъ, Иванъ Алексѣевичъ Алексѣевъ. Письмоводитель, Тит. Сов. Иванъ Михайловичъ Красновскій.

Ж Е Н С К А Я Г И М Н А З І Я.

Предѣд. Педагог. Совѣта, Инспекторъ мужск. гимн. Вячеславъ Федоровичъ Вольскій. Начальница, Вѣра Порфирьевна Толстогина (она-же преподавательница исторіи и географіи). Законоучители: священ. Михаилъ Васильевичъ Алтуховъ и прот. Александръ Гавриловичъ



Романовскій. Преподаватели и преподавательницы: Русскаго языка: сост. въ VIII кл. Николай Лукич Савельевъ, Любовь Васильевна Ильинская и Анастасія Петровна Рождественская. Матем. и физики, Екатерина Львовна Новаленкова. Арифметики, Евгения Глѣбовна Лазорина. Нѣмецкаго яз., сост. въ VIII кл. Василій Матвѣевичъ Гостевъ. Естественной исторіи, Анна Александровна Студенецкая. Франц. яз., Ангелина Андреевна Фрей. Чистописе., Анна Михайловна Кузнецова. Руководствія Александра Львовна Михайлова. Нѣмецк. яз., Анна Леонтьевна Шлаковская. Пѣнія, Карлъ Ивановичъ Троицкій. Надзирательницы: Лидія Ильинична Степанова. Марія Васильевна Соронина. Ольга Петровна Полова. Надежда Константиновна Покровская. Врачъ, Кол. Сов. Николай Ивановичъ Шуйскій.

ГОРОДСКОЕ 4-хъ КЛАССНОЕ УЧИЛИЩЕ.

Инспекторъ, Кол. Ас. Иванъ Васильевичъ Ахтырскій. Законоуч., проф. Константинъ Семеновичъ Чикаревскій. Учитель: Русскаго языка, Кол. Ас. Михаилъ Петровичъ Пашковъ. Арифметики и географіи, (н. д.) Кол. Ас. Александръ Виссарионовичъ Соловьевъ. Исторіи и географіи, (н. д.) Кол. Ас. Иванъ Гавриловичъ Маняхинъ. Чистописанія, черченія и рисованія (вакансія). Сверхштатные: Естественновѣднія Афанасій Никифоровичъ Литвиенко. Геометріи, Павелъ Федоровичъ Одинцовъ.

1-е ГОРОДСКОЕ МУЖСКОЕ ПРИХОДСКОЕ УЧИЛИЩЕ.

Почетный Блюститель, куп. Иванъ Осиповичъ Волостныхъ. Завѣд. учил., Туб. Секр. Александръ Павловичъ Успенскій. Законоучитель, священ. Митрофанъ Тимофеевичъ Тихомировъ. Учители, нем. чина: Петръ Георгиевичъ Любимовъ и Иванъ Тимофеевичъ Тихомировъ.

2-е ГОРОДСКОЕ МУЖСКОЕ ПРИХОДСКОЕ УЧИЛИЩЕ.

Попечитель, куп. Семенъ Владиміровичъ Кочергинъ. Завѣд. учил., нем. чина Леонтій Егоровичъ Хотунцевъ. Законоуч., священ. Николай Егоровичъ Тимофеевъ. Учители, нем. чина: Андрей Николаевичъ Андреевъ и Гавриль Ивановичъ Александровъ.

3-е ГОРОДСКОЕ МУЖСКОЕ ПРИХОДСКОЕ УЧИЛИЩЕ.

Попечитель, Писаноръ Даниловичъ Аверьяновъ. Завѣд. учил., нем. чина Михаилъ Осиповичъ Шурковъ. Законоучитель, священ. Іоаннъ Васильевичъ Нобяковъ. Учители, нем. чина: Иванъ Максимовичъ Чернышевъ и Сергій Степановичъ Романовскій.

4-е ГОРОДСКОЕ МУЖСКОЕ ПРИХОДСКОЕ УЧИЛИЩЕ.

Попечитель, куп. Петръ Федоровичъ Каверинъ. Завѣд. учил., нем. чина Михаилъ Николаевичъ Борисовъ. Законоучитель, священ. Іоаннъ Васильевичъ Нобяковъ. Учители, нем. чина: Алексій Прохоровичъ Зелепухинъ и Константинъ Павловичъ Ставровъ.

1-е ЖЕНСКОЕ ПРИХОДСКОЕ УЧИЛИЩЕ.

Почетный Блюститель, куп. Василій Федоровичъ Дерябзовъ. Законоучитель, священ. Петръ Алексеевичъ Покровский. Учительницы: Прасковья Назаровна Прокофьева. Софія Сергѣевна Макарова. Марія Григорьевна Златоустовская. Лидія Андреевна Агафонова.

2-е ЖЕНСКОЕ ПРИХОДСКОЕ УЧИЛИЩЕ.

Попечитель, Николай Андреевичъ Волостныхъ. Законоучитель, священникъ Василій Николаевичъ Сергѣевскій. Учительницы: Ульяна Михайловна Дмитриева. Ксенія Авдѣевна Авдѣева. Татьяна Авдѣевна Авдѣева. Марія Іковлевна Иванова.

Министерство Путей Сообщенія.

3-е ОТДѢЛЕНІЕ ЮГО-ВОСТОЧНЫХЪ ЖЕЛЕЗНЫХЪ ДОРОГЪ.

Начальникъ отдѣленія, Василій Ивановичъ Круленниковъ. Помощникъ его, Дмитрій Назумовичъ Матвѣевъ. Ревизоръ движенія (вакансія). Начальникъ стачіи Николай Николаевичъ Пудовъ. Начальникъ 6-й дистан. общества Юго-Восточн. жел. дорогъ, гражд. инженеръ,

Тит. Сов. Борисъ Федоровичъ Зирольдъ. Начальникъ депо 4-го участка Юго-Восточныхъ жел. дор., нем. чина Оама Петровичъ Ментцъ. Начальникъ Борисоглѣбскихъ мастерскихъ, Левъ Матвѣевичъ Петрушевскій.

Начальникъ Борисоглѣбскаго отдѣленія Харьково-Царицынск. Жандармскаго, Полицейскаго Управленія желѣзн. дор., Подполковникъ Иванъ Николаевичъ Петровъ. Начальникъ Арчадинскаго отдѣленія, Подполковникъ Алексѣй Сергѣевичъ Романовскій.

БОРИСОГЛѢБСКОЕ ТЕХНИЧЕСКОЕ ЖЕЛЕЗНОДОРОЖНОЕ УЧИЛИЩЕ ТРЯЗЕ-ЦАРИЦЫНСКОЙ ЛИНИИ ЮГО-ВОСТОЧНЫХЪ ЖЕЛЕЗНЫХЪ ДОРОГЪ.

Начальникъ училища, Инженеръ, Кол. Сов. Пвалъ Макеевичъ Лапшинъ. Законоучитель, священ. Петръ Ивановичъ Орловъ. Завѣдывающій учебн. мастерскими, Падъ. Сов. Сергѣй Ивановичъ Протопоповъ. Помощникъ его, техникъ Иванъ Даниловичъ Абрамовъ. Преподаватель желѣзно-дорожн. дѣла и строительн. искусства, инженер.-механ. Александръ Николаевичъ Юсовъ. Преподаватель чистописанія. Стат. Совѣт. Николай Александровичъ Евсеевъ. Преподаватель математики, технологъ Людвигъ Антоновичъ Точисскій. Преподаватель швейн. Павелъ Васильевичъ Дороховъ. Преподаватель телеграфн. Степанъ Алексѣевичъ Ютмировъ. П. д. Надзирателя Аркадій Аполлоновичъ Долмановъ. Школоводитель учил., Пвалъ Дмитрѣевичъ Петропавловскій. Врачъ Григорій Пантелеймоновичъ Ещенко.

ДВУХКЛАССНОЕ УЧИЛИЩЕ ЮГО-ВОСТОЧНЫХЪ Ж. Д., НАХОДЯЩ. ВЪ ВѢДѢНН. М. П. П.

Завѣдывающій, Михаилъ Дмитрѣевичъ Ильинскій. Законоучитель, священ. Михаилъ Степановичъ Смирновъ. Учитель Николай Андреевичъ Барминовъ. Учительница, Ольга Митрофановна Давидовичъ.

Министерство Государственныхъ Имуществъ.

Лѣсничій Борисоглѣбскаго лѣсничества, Тит. Сов. Михаилъ Семеновичъ Боголюбовъ.

Вѣдомство Православнаго Исповѣданія.

Пастырь соборной Преображенскѣй церкви, священ. о. Николай Богородицкій.

Военное Министерство.

УПРАВЛЕНІЕ УѢЗДНАГО ВОЕНСКАГО НАЧАЛЬНИКА.

Уѣздный Военскій Начальникъ, Полковникъ Николай Петровичъ Шефлеръ. Дѣлопроизводитель, Кол. Секр. Дмитрій Александровичъ Воробьевъ.

Помощникъ Начальника Губернскаго Жандармскаго Управленія, Ротмистръ Аркадій Дмитрѣевичъ Крыловъ.

6-й ЗАПАСНОЙ КАВАЛЕРІЙСКОЙ ПОЛКЪ.

Командиръ полка, Подполковникъ Александръ Петровичъ Пышенко. Помощники командира полка: Подполковники: Петръ Матвѣевичъ Мачинскій, Петръ Александровичъ Двигубскій-Понусевъ и Кедратъ Николаевичъ Гинцъ. Командиры эскадроновъ: 1-го, Шт.-Рот. Платонъ Платоновичъ Гельдебрандтъ. 2-го, Подполк. Степанъ Александровичъ Давидовичъ. 3-го, Ротм. Николай Константиновичъ Денисовъ. 4-го, Ротм. Павелъ Силуановичъ Трилицкій. 5-го, Шт.-Ротм. Петръ Николаевичъ Ракубовскій. 6-го, Ротм. Александръ Михайловичъ Медвѣдевъ.

Полковой адъютантъ, Шт.-Ротм. Николай Порфирьевичъ Купчиновъ. Полковой казначей, Шт.-Ротм. Аристархъ Адольфовичъ Зубовскій. Завѣдывающій учебной командой, Шт.-Ротм. Дюссей Степановичъ Гальскій. Помощники командировъ: Штабсъ-Ротмистръ: Александръ Михайловичъ Фальковский. Александръ Дмитриевичъ Щелотьевъ. Станиславъ Людвиговичъ Павскій. Сергій Петровичъ Можаровъ. Владимиръ Александровичъ Дубровский. Погучики: Леонидъ Калстратовичъ Копроновичъ. Филиппъ Андреевичъ Шарбининъ. Корнетъ, Николай Алексѣевичъ Мацый. Врачи: Кол. Сов. Петръ Михайловичъ Безсоновъ. Кол. Ас. Николай Алексѣевичъ Сонинъ. Ветеринарные врачи: Кол. Ас. Петръ Владиміровичъ Горяевъ. Тнт. Сов. Егоръ Михайловичъ Егоровъ. Полковой священникъ, Іоаннъ Нобяковъ. Дѣлопроизводитель, Тнт. Сов. Борисъ Алексѣевичъ Ситникъ.

Благотворительныя учрежденія.

ЗЕМСКАЯ БОЛЬНИЦА.

Врачъ, нем. чина Николай Николаевичъ Масловскій.

МѢСТНЫЙ КОМИТЕТЪ РОССИЙСКАГО ОБЩЕСТВА КРАСНАГО КРЕСТА.

Предѣдатель и казначей, купецъ Дмитрій Алексѣевичъ Гавриловъ.

ГОРОДСКАЯ ЛЕЧЕБНИЦА.

Врачи: Иванъ Даниловичъ Гавриловъ и Иванъ Алексѣевичъ Алексѣевъ.

А Д Ф А В И Т Ь.

	СТР.		СТР.
А.		Аносъ П. Н.	68
Абрамкинъ Н. К.	60	Аносъ А. М.	4
Абудковъ Н. Д.	22	Аносъ В. В.	14
Аваевъ М. Ф.	46	Аносъ В. М.	19
Аверьяновъ Н. Д.	70	Аносъ Ф. М.	13
Аверискій М. М.	59	Анкирекій А. Н.	28
Агафоновъ Н. П.	28, 30	Авирикій В. М.	15
Агура Н. А.	4	Ангеровъ Н. С.	42
Адамакій Ф. А.	12	Антонія, игуменія	17
Адамовъ В. В.	13	Антоновъ В. Д.	61
Айдаровъ В. П.	43	Андрасинъ А. П.	31
Авизовъ Н. А.	13	Андрасинъ С. Н.	6
Аксеновъ А. Ф.	6	Аношинъ Н. В.	37
Аладьянъ Н. Н.	4, 25	Анушкинъ А. А.	2, 3
Аладьянскій Е. Н.	12	Аптекманъ А. Р.	25
Аласовскій П. А.	6	Арановъ Н. П.	10
Александровичъ Н. А.	22	Арсеньевъ Н. Н.	34
Александровичъ Л. П.	58	Артомасова А. П.	27
Александровскій П. М.	46	Артюховъ В. К.	2, 16
Александровскій А. П.	24	Архангельскій К. С.	62
Александровскій А. А.	51	Архангельскій С. А.	20
Александровскій Г. Д.	7	Архангельскій К. В.	12
Александровъ Г. А.	55	Архангельскій Д. М.	41
Александровъ Г-й Н. Н.	5	Архангельскій Г. С.	54
Александровъ Н. П.	14, 15	Архангельскій А. Ф.	61
Алексеевъ П. А.	72	Архиновъ Н. А.	53
Алексеевъ П. А.	1	Асеевъ М. В.	5, 18
Алексеевъ П. Е.	32	Асеевъ В. Т.	18
Алексеевъ М. Б.	32	Атриганьевъ, Шт.-Ротм.	37
Алексеевъ М. П.	11	Атюринскій А. А.	10
Алексеевъ Н. С.	4	Ауновскій А. А.	24
Алексеевъ Я. П.	22	Афанасьевъ К. Е.	16
Алексеевъ М. А.	61	Афанасьевъ Ф. В.	58
Алексеевъ П. П.	34	Афанасьевъ В. М.	58
Аленинскій А. Н.	8	Афанасьевъ Н. Н.	12
Алмазовъ М. П.	5	Афанасьевъ В. Е.	15
Алмазовъ Г. Я.	15, 16	Афремовъ Н. А.	13
Альбинскій Ф. П.	51	Ахлебниязъ А. Ф.	43
Албевъ Н. Н.	7	Ахмызовъ В. Н.	57
Албевъ А. А.	16	Ахтырскій Н. В.	70
Алжиртскій В. В.	4	Б.	
Аменицкій К. П.	37	Бабаинъ П. Н.	66
Апацко	15	Бабынковъ Н. А.	6
Андреевъ М. А.	22	Бабкинъ А. А.	28
Андреевъ А. Н.	43	Багговуть А. К.	66
Андреевъ Е. П.	19	Бажаповъ свящ.	33
Андреевъ А. П.	29	Баженовъ Н. Н.	15
Андреевъ С. П.	42	Бакко Г. А.	22
Андреевъ В. П.	7, 63	Барановскій Л. В.	32
Андреевъ П. В.	42	Барановскій К. Ф.	22
Андреевъ П. П.	43	Бартелиязъ Ф. П.	19
Андреевъ А. Г.	34	Бартошевнцъ А. А.	2
Андреевскій М. В.	9	Барковъ С. А.	49
Андреевскій А. Е.	33	Баратынскій М. А.	3, 34
Андреевскій Н. В.	37	Баратынскій Н. А.	59
Андреевъ, ротм.	1	Батуриязъ С. П.	59
Андреевъ Ф. А.	1		
		Барсовъ Г. Н.	5
		Барсуковъ В. Н.	3
		Барсуковъ А. Н.	4
		Басовъ Т. Е.	22
		Бастраковъ П. Н.	47
		Бархатовъ С. П.	56
		Барановъ Ф. Н.	68
		Бауманъ А. В.	26
		Бенедиктавъ В. Д.	40
		Бенедиктовъ Н. Д.	56
		Бенедиктовъ П. П.	14
		Бенедиктова Н. и М. Д.	55
		Бенкендорфъ А. К.	64
		Бельке Ф. Г.	64
		Бергъ Р. У.	14
		Бергъ Л. Ф.	69
		Бернгардъ А. А.	22
		Бернеръ В. В.	32
		Бехтеевъ А. М.	29
		Билевъ П. Н.	1
		Благовъщенскій П. Ф.	28
		Блюмъ В. А.	30
		Блюменвау С. Ю.	35, 37
		Бобровъ Л. П.	13
		Бобковъ Ф. Г.	35
		Бобровъ Н. Н.	54, 56
		Бобковичъ П. Е.	57
		Бобятинскій М. А.	5
		Божикъ М. А.	11
		Богаревичъ Ч. В.	61
		Богаревичъ К. В.	11, 22
		Богородицкій Н. В.	29
		Богородицкій А. А.	3, 42
		Богородицкій П. Н.	71
		Богородицкій, свящ.	22
		Богородицкій С. А.	50
		Богородицкій П. Д.	19
		Богородицкій В. А.	17
		Богородицкій В. В.	46
		Богородицкій В. Н.	50
		Богдановъ Д. А.	12
		Богдановъ В. Д.	27
		Богдановъ Е. Ф.	68
		Богдановъ Н. Д.	62
		Богдановъ А. П.	42
		Богдановъ А. Ф.	63, 65
		Богдановъ В. Н.	22
		Богущкая А. Е.	27
		Бодиско Л. Л.	37
		Боде Баронъ	12
		Бодровъ Н. Н.	15, 16
		Богрянскій П. Н.	46
		Богдановскій А. М.	32
		Боголюбовъ И. П.	71
		Боголюбовъ М. С.	42
		Богомоловъ М. А.	38
		Богомоловъ П. В.	38



	СТР.		СТР.		СТР.
Богодаровъ, свящ.	18	Бѣльскій К. М.	32	Виноградовъ А. П.	39
Богоявленскій В. Я.	50	Бѣльскій А. М.	34	Виноходовъ Н. А.	63
Богоявленскій Я. А.	67	Бѣльскій К. Н.	54	Війчукъ Г. А.	15
Богоявленскій П. П.	15	Бѣльскій И. Я.	7	Виндряевскій, свящ.	14
Богутская А. Е.	27	Бѣловъ А. Н.	8	Витковскій Г. Н.	61
Бокрадзе С. И.	48	Бѣляковъ Н. Г.	63	Владиміровъ П. И.	3, 46
Бородкинъ А. И.	22	Бѣлгородскій В. П.	21	Владиміровъ Н. А.	12
Бородинъ А. И.	26	Бѣлоносцовъ А. А.	22	Владиміровъ В. В.	9
Бородинъ Л. А.	22	Бѣлецовъ А. М.	22	Владиславская О. В.	19
Бориславскій С. А.	11	Бѣлинъ Н. И.	24, 29, 30	Владиміровичъ М. А.	6
Борисовъ, свящ.	53	Бѣлоусова-Шмеманъ М. М.	19	Власовскій П. И.	7, 26
Боровскій Г. Н.	58			Власовъ Н. П.	22
Борчанъ М. Я.	16	В.		Воейковъ А. А.	34
Богунъ Н. С.	63, 65	Вадковскій С. В.	9, 16	Вознесенскій Н. А.	12
Богрецовъ П. Д.	46	Вадковскій Я. Я.	60	Вознесенскій В. П.	26
Бологовскій Г. Д.	24	Вамберскій Ф. Ф.	33	Вознесенскій Г. Н.	24
Болховитяновъ М. С.	25	Васильевъ С. Е.	65	Войновъ В. Л.	9
Бончъ-Осмоловскій	42	Васильева А. О.	20	Войнаховскій П. Ф.	26
Богословскій А. А.	1	Васильевъ Я. Ф.	23	Войковъ В. П.	16
Богословскій Н. Н.	42	Василенко Н. А.	4	Войтковскій Л. Ф.	25
Богословскій Д. А.	17	Васильевъ Н. М.	54	Войта В. В.	9
Болховитяновъ А. А.	39	Васильевъ В. М.	57	Волковъ З. Н.	67
Болховитяновъ П. А.	40	Васильевъ А. Н.	57	Вольскій В. К.	2, 3, 4
Братузинъ И. П.	8	Василевскій С. А.	5	Вольскій В. Ф.	69
Брангульевъ Д. Г.	38	Васютинъ А. Н.	29	Вольскій К. К.	4
Брантъ Р. А.	22	Ваудинъ А. М.	50	Вольскій М. К.	4
Бржезинскій П. К.	27	Вемъ К. К.	63	Вольфъ Р. Ф.	15
Бредихинъ А. Н.	7, 35	Вейсъ К. Р.	11	Володкевичъ Д. А.	21
Брумбергъ М. Н.	68	Введенскій К. Л.	21	Воскресенскій Н. И.	36
Брудный А. П.	15, 16	Введенскій П. Г.	3	Волконскій князь В. М.	3, 50
Брѣвель Д. Е.	3	Введенскій М. Г.	56	Волконскій князь С. М.	69
Брюхатовъ Л. Д.	3, 13, 50	Вейденбаумъ А. Ю.	27	Волковъ А. Н.	12
Будниковъ П. Д.	60	Вельяминовъ Г. Н.	42	Волостныхъ Н. О.	69
Будановъ В. П.	21	Вельяминовъ-Зерновъ М. А.	22	Вонсоичъ А. П.	15
Будановъ М. Е.	57	Ведениктовъ Г. П.	62	Волжитъ С. А.	6
Будкевичъ Л. А.	8	Ведениктовъ Е. П.	64	Воропцевъ В. В.	7
Бубновъ С. П.	39	Велбскій В. Н.	38	Воробьевъ Д. А.	70
Бубновъ А. И.	25	Веллкановъ А. Ф.	4	Вороновъ В. В.	30
Бузня А. Н.	7	Величко, врач.	37	Вороновъ Н. А.	27
Булатовъ Я. Г.	56	Ведиктовъ Г. В.	22	Ворововъ А. С.	6
Буренинъ М. В.	60	Веремьенковъ М. В.	22	Воропцовъ А. Д.	67
Буримовичъ Н. А.	42, 45	Вердавъ Н. Л.	3	Воропцовъ-Вельяминовъ	
Бунцкій В. Л.	28	Верещагинъ В. А.	20	А. А.	2
Бутриковъ В. П.	16	Вернеръ А. А.	11, 18	Воропцовъ-Дашковъ Н. Н.	50
Булгаковъ А. А.	10	Верещаго В. Ю.	21	Воскресенскій Г. Л.	55
Буйловъ В. Я.	60	Вертоградовъ Т. В.	7	Воскресенскій П. С.	2
Бурдуковъ А. Ф.	22	Вернадскій В. П.	3	Вульффертъ П. К.	5
Бурнштейнъ Ю. О.	24, 28	Взоръ А. А.	25	Высоцкій В. И.	31
Бушгевъ В. А.	23	Веселаго В. Г.	11, 21	Высоцкій Д. Г.	33
Быковъ Л. В.	4	Веселаго В. А.	20	Вышеславцевъ Е. В.	47
Быковъ Л. Ф.	32	Веселкинъ В. П.	4	Вышеславцевъ В. М.	50
Бырдннъ А. М.	50	Веселовскій А. Я.	9, 14, 16	Вышеславцева Л. Х.	20
Быстровъ Н. В.	26	Веселовскій М. М.	64	Вышеславцевъ Н. А.	4
Быстровъ П. В.	67	Весновскій П. Ф.	17	Вышеславцевъ П. А.	4
Бѣликовичъ А. И.	3, 10	Весновскій П. Ф.	38	Вязлинескій П. Н.	35
Бѣлоглазовъ М. М.	25	Ветражниковскій В. Ф.	55	Вязлинескій И. П.	19
Бѣлоусовъ Е. Ф.	25, 26, 29	Видковъ Г. П.	39	Вязлинескій В. К.	7, 8, 15
Бѣлоусовъ В. П.	53	Вишневскій В. С.	15, 17	Вязлинеская М. К.	40
Бѣлоцвѣтовъ Г. В.	11	Вишницкій Е. П.	12	Вяземскій кн. Л. Д.	42
Бѣляевъ В. А.	1	Вильсонъ А. Я.	38	Вѣнцовъ Е. С.	12
Бѣляевъ К. В.	40	Викторовъ Г. Г.	51, 52	Вѣтинъ Н. А.	21
Бѣлый Л. М.	6, 47	Викторовъ А. Г.	16		
Бѣлинскій А. П.	36	Виноградовъ Н. К.	29		
Бѣльскій С. П.	21				
Бѣльскій, свящ.	9, 15				



	СТР.		СТР.
Гаврилова М. А.	44	Говоровъ Н. И.	52
Гавриловъ Н. Д.	67, 72	Говоровъ А. Ф.	22
Гавриловъ Д. А.	67, 72	Говоровъ Ф. И.	41
Гавриловъ А. П.	8	Говоровъ А. П.	52
Гавриловъ В. А.	4, 69	Головинъ В. И.	22
Гавриловъ В. И.	38	Головинъ А. Д.	2
Гавриловъ В. П.	58	Гольмовъ П. И.	25
Гавриловскій В. М.	15, 17	Голубева М. А.	65
Гагаринъ В. И.	15, 16	Горяиновъ В. М.	3, 34
Гавденскій П. Е.	46	Горяиновъ В. И.	47
Гагенъ-Торнъ Н. Э.	19	Госаанскій А. П.	13
Галузневскій Н. Ф.	2	Гостевъ В. Л.	15
Гаксель А. К.	26	Гостевъ С. Н.	35
Галынский Д. С.	72	Гостевъ А. Д.	64
Гактиеръ А. С.	15	Гостевъ Д. Н.	3
Газеннеръ С. Ф.	7	Голубцовъ А. М.	6
Газевникель В. Г.	4	Гошгофта А. А.	22
Гартунгъ Я. А.	7	Горещій В. А.	22
Гедсоновъ М. А.	31	Горевъ П. В.	72
Геллиновъ М. Т.	7	Гречихо В. В.	4
Гелленбергъ Т. А.	14	Грамматинъ Н. В.	11
Геніевъ А. П.	58	Грекъ В. Е.	62
Герасимовъ Б. А.	11	Грековъ В. Г.	45
Георгіевскій Г. М.	49	Грачевъ Е. Ф.	5
Георгіевскій А. П.	24	Гребенчуковъ А. Н.	29
Георгіевскій В. А.	11	Гржибовскій А. О.	10
Гертъ П. Я.	20	Гридневъ П. Д.	7
Гельдебрандтъ П. П.	71	Григорьевъ Л. А.	12
Гессель В. Ф.	22	Григорьевъ Н. В.	19
Гиждуу В. Г.	58	Григорьевъ Н. А.	23
Гиларовъ М. Д.	11	Григорьевъ А. Н.	2
Гилевичъ Б. Ф.	44	Григорьевъ А. Е.	11
Гипзбургъ С. Я.	69	Григорьевъ Н. Л.	7
Гирсъ Г. В.	23	Григорьевъ М. А.	23
Гиць К. Н.	71	Григорьева М. А.	52
Гитцигратъ Ф. Р.	7	Григорьевъ А. Н.	18
Глазовъ Е. Г.	11	Гриненко П. П.	56
Глазуновъ П. А.	35	Громовъ С. Е.	3
Глаголевъ Г. И.	40	Громковскій П. К.	40
Гладилнъ А. И.	41	Громотасовъ П. А.	39
Гладышевъ У. В.	27	Гротгусъ Р. А.	42
Глаголевскій Н. А.	23	Гроздовъ П. М.	26
Глоба Л. В.	21	Грузиковъ А. П.	3, 53
Глотовъ Н. Н.	23	Груздевъ В. И.	7, 26
Гнѣзевскій Н. А.	44	Грюмблатъ Р. Р.	4, 8
Головановъ Ф. М.	16	Гречихо В. В.	25
Голово-Удзовскій П. С.	8	Гуаданини П. А.	3, 8, 23
Голневскій А. П.	28	Гуаданини Ю. П.	3, 66
Горяиновъ В. П.	6	Гуаданини Л. Н.	20
Глуховецъ П. С.	54	Губыринъ С. К.	64
Головинъ Н. А.	8	Гурфинкель А. Л.	25
Головинъ М. В.	58	Губинъ А. М.	41
Головинъ Д. Д.	42	Гумилевскій С. Ф.	47
Гомановъ С. В.	22	Гусевъ Д. Н.	63
Гомеровъ П. Г.	60	Гусевъ Н. А.	66
Голубевъ Д. Е.	8	Гусевъ П. А.	68
Голубевъ Н. П.	11	Гущицъ Н. М.	22
Гортискій В. А.	22		
Горновъ М. В.	43	Давыдовъ В. А.	62
Городковъ П. М.	54	Давыдовъ Ю. В.	13
Горбатовскій В. О.	25, 29	Давыдовъ Е. А.	22
Говоровъ, свящ.	48	Давыдовъ В. Н.	60
		Давыдовъ Н. А.	3, 62
		Давыдовъ С. А.	71
		Давыдовъ Ф. А.	3
		Давыдовъ В. В.	3, 10
		Даниловъ М. Д.	47, 48
		Даниловъ Н. П.	24
		Даниловъ Н. Ф.	50
		Даниловъ Я. А.	28
		Даниловъ Н. С.	3
		Данскій С. В.	21
		Дамиръ М. К.	35
		Дашкевичъ Л. В.	3, 34
		Двингубскій-Покусаевъ	
		П. А.	71
		Двойченковъ М. Г.	32
		Девятовъ А.	63
		Дембовскій К. Б.	23
		Денисовъ Н. К.	71
		Демидовъ В. П.	5, 47
		Демидовъ В. Т.	35
		Дениъ Д. А.	22
		Десницкая О. Н.	44
		Джемсъ-Симонсъ Я. Ф.	14
		Держанскій-Дегтеревъ	
		Н. А.	23
		Дикъ Н. Д.	22
		Диринъ П. Я.	26
		Дмитревскій П. П.	47
		Дмитревскій, свящ.	14
		Дмитревскій И. В.	44
		Дмитревскій П. В.	36
		Дмитревскій Н. Д.	64
		Дмитревскій И. П.	8, 52
		Дмитріевъ В. С.	13
		Дмитріевъ А. О.	46
		Діевъ Н. К.	60
		Дюгеновъ В. И.	1
		Добровъ Н. С.	62
		Доброля, протоіер.	52
		Доброхотовъ Н. К.	8, 16
		Добкялъ Д. А.	12
		Добрявовъ П. С.	9
		Добркинскій Д. А.	29
		Добровъ А. Ф.	15
		Добровъ Н. Н.	46
		Добротворцевъ А. Ф.	11
		Добротворцевъ П. П.	15, 16
		Добромисловъ Н. Г.	43
		Добросердовъ Ф. В. свящ.	36
		Доброхотовъ С. А.	1
		Добровольскій А. А.	23
		Добровольскій П. К.	37
		Долнскій В. Ф.	69
		Долнскій Н. Г.	7
		Домбровскій Л. В.	61
		Домбровскій С. А.	57
		Драгомирова Л. П.	14
		Дроздовъ П. П.	25
		Дубановъ А. Е.	37
		Дубасовъ Н. В.	2
		Дубкевичъ А. Ф.	22
		Дубинскій І. Ф.	29
		Дубровинъ Н. П.	55
		Дубровскій П. П.	16
		Дубровскій Н. Д.	22



	СТР.
Дубровский В. А.	72
Докучаевъ Я. Э.	8
Докучаевъ А., свящ.	22
Доможировъ	21
Долговъ А. К.	69
Духавинъ П. П.	14, 16
Дурасовъ В. А.	31
Дураковъ Л. Н.	46
Дурново А. В.	40
Дутовъ В. Е.	54
Дыбовъ В. Г.	13
Дьяковъ Н. П.	62
Дьяковъ А. В.	12
Дьяковъ Н. В.	22
Дьяковъ В. Н.	9
Дьяковъ В. В.	5
Дьяченко С. К.	60
Дедушкинъ С. Н.	61
Дядовъ С. П.	19
Дуинъ К. Е.	56
Дуняцкий П. В.	6
Дюковъ П. Л.	23
Давилевъ Н. М.	11

Е.

Евгеновъ В. Н.	8, 15
Еврейновъ В. Я.	35
Евсеевъ К. В.	2, 18
Евфимьевъ Н. Д.	15, 17
Егоровъ Е. М.	72
Егоровъ Д. Ф.	5
Егоровскій В. П.	15, 20
Елагинъ П. В.	10
Елецкій С. Ф.	12
Елистратовъ Ф. Ф.	22
Ельницкій П. А.	7
Ельцовъ С. К.	22
Емельяновъ В. Н.	46
Емельяновъ Л. Н.	32
Енгальченъ, князь Н. Н.	3, 46
Енгальцевъ А. Е.	50
Ермаковъ П. П.	46, 47
Ермиловъ П. П.	45
Ерасовъ Ф. С.	58
Еропкина О. А.	14
Ерофеевъ П. А.	22
Ерофеевъ С. Н.	35
Ерофеевъ А. А.	11
Есаповъ В. Г.	3, 66
Ефимовъ А. А.	27
Ефимовъ П. П.	30
Ефимовъ Г. А.	48
Ефремовъ Н. П.	28

Ж.

Жадиновскій А. А.	29
Жаворонковъ В. П.	4
Жарковъ В. Г.	11
Жасьяновъ П. П.	53
Ждановъ А. Г.	62
Ждановъ М. А.	41
Жбуневъ Н. Г.	32
Жемчужниковъ, свящ.	28

Жеребцовъ В. А.	25
Жирновъ В. С.	22
Жирновъ С. А.	17, 22
Жирновъ Н. Д.	16
Жлобницкій Д. Л.	10
Жмуринъ М. В.	8, 16
Жоховскій К. Г.	35
Жубелевъ Н. Г.	25
Жубелевъ Г. Н.	51
Жуковъ Н. Н.	60
Жуковъ Н. Н.	28, 59
Жулябинъ Я. П.	21
Журавлевъ А. А.	22
Журавлевъ З. Ф.	35

З.

Завальевскій Э. В.	3, 25
Завальевскій В. В.	3, 25
Загряжскій А. А.	53
Загряжскій Е. А.	42
Загряжская З. П.	20
Занкипъ Н. А.	56
Залъевскій-Куценко Н. Ф.	12
Закревскій А. В.	4
Замаринъ П. Л.	3
Замаринъ В. П.	23
Замъшаевъ Н. П.	63
Заячевскій П. К.	8
Заячченскій, свящ.	30
Заятницъ Ф. П.	15
Заятницъ, свящ.	31, 32
Запасникъ П. С.	21
Заполотовскій Ф. А.	17
Заполотовская О. Р.	14
Заринская А. А.	14
Захарченко В. Г.	4
Захарыинъ Д. А.	64
Зацкинъ Е. Г.	61
Заркевичъ Ф. Н.	69
Звонокъ Н. П.	60
Звонокъ А. П.	12
Звонаревъ В. П.	11, 16
Звябревъ А. П.	22
Здановскій А. А.	33
Зейдель А. Я.	1, 2
Зейдеръ Б. П.	4
Зеге А. В.	14
Земетчинскій Г. А. и М.	41
Зеленевъ М. И.	9
Зеленевъ А. В.	10
Зеленинъ Н. Е.	53
Земсковъ Н. В.	60
Зенкевичъ А. С.	22
Зерцаловъ Г. В.	5
Зибмугатовъ П. Н.	57
Зиссерманъ В. А.	14
Златоустовскій А. П.	45
Злыгостевъ В. П.	31
Знаменскій П. свящ.	16, 19, 21
Знаменскій П. Н.	5, 68
Знаменскій Н. В.	9, 14
Золотухинъ Н. П.	4
Зубковъ А. Т.	23
Зубовскій А. А.	72

И.

	СТР.
Иванова Л. Н.	20
Иванова Р. К.	14
Ивановъ А. Ф.	28
Ивановъ С. Г.	8
Ивановъ А. Н.	9
Ивановъ В. Т.	15, 16
Ивановъ А. С.	13
Ивановъ М. М.	32, 33, 34
Ивановъ П. П.	5, 7
Ивановъ, Полк.	37
Ивановъ М. П.	12, 64
Ивановъ Н. П.	3, 36, 38
Ивановъ В. П.	53
Ивановъ Н. П.	11
Ивановъ С. М.	6
Ивановъ Н. А.	56
Ивановъ В. Г.	58
Ивановъ П. Е.	29
Ивановъ Л. Н.	32
Ивановъ М. Я.	25
Ивановъ В. В.	17
Ивановскій Т. А.	60
Ивнискій Л. М.	46
Ивнискій Ф. А.	13
Ивченко Г. Т.	52
Игнатъевъ Н. П.	21, 31
Игнатъевъ Т. Н.	24
Игнатъевъ Ф. А.	3, 10
Игнатовъ А. Г.	1
Извъковъ В. Т.	21
Измайловъ В. В.	66, 67
Измайловъ А. Н.	22
Измайрскій Д. Т.	31
Иловайскій Ф. С.	15
Иловайскій Н. С.	36
Иловайскій С. Л.	8
Иловайскій П. Ф.	11
Иловайскій П. П.	53
Ильинскій М. Д.	71
Ильинскій В. П.	1
Ильинскій А. К.	25, 30
Ильинскій Н. К.	1
Ильинъ Н. П.	3, 53
Ильинъ А. Т.	21
Ильенко М. П.	22
Ильющкинъ С. Н.	22
Инокентій, епископъ	9
Ишеевъ В. П.	4
Ишеевъ Н. П.	47

І.

Іевалевъ П. П.	10
Іогансонъ Е. К.	19
Іоновъ Н. П.	1, 51
Іорданскій П. А.	43

К.

Кабатовъ Н. А.	54
Кавелинъ К. А.	7
Каверинъ П. Ф.	70
Каверзневъ А. Н.	4, 20
Кадомскій С. М.	11



	СТР.		СТР.		СТР.
Казанский С. П.	17	Карташев Н. А.	4	Комаров Б. А.	5, 9, 20
Казанский С. П.	28	Карташев Н. В.	54	Комаров Г. В.	24, 29
Казанский И. И.	4	Кедрич М. И.	64	Комлев В. П.	16
Казанский В. А.	7, 8	Кедров И. Г.	3	Коменин А. П.	16
Казанский В. П.	17	Кельбергер Т. Г.	14	Коменин В. П.	3
Казанский В. П.	36	Келли В. А.	35	Коменин С. П.	3
Казанский М. К.	34	Келли П. А.	36	Кондырев А. А.	34
Казанский Н. Г.	53	Кельстремъ	37	Кондырев Л. М.	66, 67
Казанский А. Т.	32	Кекянт А. В.	10	Кондырев Е. П.	3, 13, 21
Казанский Н. А.	6, 67	Кильдишев А. А.	59	Кондратович Л. М.	56
Казьминъ Н. С.	62	Киоци З. Ф.	4	Кондратович Д. И.	57
Калабинъ Н. А.	28	Кипинъ М. А.	2, 11, 20	Коноловъ М. А.	3, 14
Калабинъ С. П.	29	Кириллович В. В.	4, 47, 50	Коноплинъ И. Ф.	67
Кайранский М. М.	11	Кирилъ А. Д.	4	Конобевский В. И.	9
Калашиковъ Н. А.	62	Кирсановъ Н. Н.	42	Кондратенко С. Ф.	29
Калашиковъ Н. И.	19	Кириковъ А. А.	26	Кондратенко М. Ф.	29
Калашиковъ А. А.	62	Кирюшкинъ И. П.	56	Константиновъ К. В.	22
Калашиковъ И. Д.	48	Киселевъ М. Г.	6, 36	Константиновъ С. Е.	28
Каливинъ И. Г.	2	Кликинъ С. М.	3, 34	Копенкинъ Н. М.	54
Калинъ К. В.	43	Кликинъ С. Г.	4, 19	Копецъ П. И.	58
Калистратовъ И. Д.	7	Кликинъ П. С.	35	Коравко Н. К.	11
Калистратовъ Л. С.	7	Кликинъ В. С.	3	Корчеминъ Н. П.	19
Калугинъ Н. А.	35	Кликинъ Р. С.	22	Коробкинъ Н. А.	64
Калугинъ Е. А.	7	Кильдишевъ П. А.	62	Коротковъ М. П.	13
Калмыковъ В. П.	28	Клемъ М. Ф.	56	Кослакова А. В.	27
Кальченко Р. К.	31, 32	Клецкий В. М.	6	Косицелский К. О.	29
Камнева М. А.	27	Клещинъ Н. П.	25	Котельниковъ Н. П.	33
Камневъ М. А.	26	Клюкова О. К.	18	Котельниковъ С. А.	40
Камневъ Н. В.	4, 26	Клюковъ В. и Ф. И.	51	Кормилицынъ	24
Каменский К. М.	57	Клюева П. И.	42	Корнѣевъ В. И.	34
Каменский Б. О.	22	Клюевъ М. А. и В. М.	38	Корнѣевъ П. И.	66
Каменский П. Г.	12	Ключевский М. И.	8	Котвицъ К. В.	54
Каменскъ П. А.	35	Ключниковъ Д. I.	33	Кочеговъ Н. В.	64
Камневъ С. А.	11	Ключниковъ А. Н.	11	Кочергинъ С. В.	70
Камаль М. М.	46	Княжикъ П. П.	32	Коржавинъ С. П.	5, 43
Каминский В. А.	1, 19	Княжикъ В. М.	10	Коринский А. П.	17
Капдауровъ Д. П.	23	Кобловъ М. И.	53	Корольковъ П. Ф.	54
Каждидовъ П. П.	2, 40	Кобяковъ, святи.	49, 72	Корольковъ Ф. П.	12
Каплевский М. М.	22	Коваленковъ П. И.	69	Корневъ С. А.	64
Каплевский Д. А.	8	Ковригинъ А. Г.	56	Корольковъ М. А.	3, 46
Капюцкий И. И.	61	Ковыляевъ Н. И.	14	Корольковъ П. А.	46
Каплуновъ П. Г.	29	Коганъ Г. А.	11	Корчичъ В. Ф.	58
Капустинъ Е. И.	54	Когентъ М. Д.	11	Кохъ М. М.	14
Капуринъ И. П.	26	Козинъ А. И.	22	Коснякскій С. А.	5, 43
Карповичъ Д. В.	18	Козицкий П. А.	16	Костеничъ А. В.	42
Карповский Ф. Н.	6	Козьминъ П. С.	11	Кособродовъ П. В.	54
Карцевъ А. А.	6	Козьминъ Л. М.	11	Косовский А. Г.	55
Карцовъ П. П.	13	Козьминъ П. И.	10	Костецкий А. А.	13
Карвовекій-Дашкеничъ		Козловъ В. Х.	66	Котляровъ В. В.	4, 51
Л. В.	34, 35	Козловскій С. I.	51	Кранковъ А. А.	23
Карагодина Е. И.	14	Козловскій, князь	23, 28	Красивцевъ, святи.	27
Карагодина Н. П.	6	Козловскій П. П.	27	Красниковъ П. М.	3, 10
Карнѣевъ П. П.	63	Кожевниковъ А. П.	25, 26	Краснокутскій А. А.	10
Каринская К. А.	14	Кожевниковъ М. В.	26, 29	Красныхъ Л. А.	4, 8
Карповъ М. С.	6	Кожевниковъ Н. Я.	24	Краснофавцевъ В. В.	21
Карповъ П. П.	21	Колмыковъ В. П.	30	Краснофавцевъ Н. В.	10
Карповъ П. А.	29	Колчевъ В. А.	36	Крестинъ Е. П.	14
Касаткинъ П. В.	21	Комягинъ В. Т.	32	Крехинъ С. А.	54
Касиенко А. Я.	8, 12, 15, 56	Кокоракъ Н. К.	62	Крестьяшевъ Н. Г.	54
Катасоновъ Н. П.	34	Колобова О. Н.	20	Кротковъ М. А.	8
Катенинъ А. А.	42	Колобовъ М. П.	3, 9, 14	Кротковъ В. П.	7
Касперовичъ В. К.	13	Колобовъ С. А.	3, 66	Кротковъ, святи.	16
Качоровскій Т. И.	7	Колобовъ В. И.	69	Круизъ Э. Д.	14
Кашменскій С. П.	42	Колонтаевъ В. П.	59	Кругляковъ П. Д.	34
		Колонтаевская А. М.	14	Крупянинковъ В. И.	70

Крыловъ В. В.	22
Крыловъ М. Г.	35, 36
Крыловъ Д. А.	23
Крыловъ П. М.	31
Крыловъ А. Д.	10
Крыловъ В. Ф.	64
Крыловъ А. М.	25
Криводунский П. М.	34
Кривчинскій, подполков.	37
Крюковскій П. П.	5
Крючковъ И. К.	5
Круглополевъ Н. П.	10
Краженко С. И.	16
Кувачинскій В. Е.	22
Кугушева А. А.	20
Кугушевъ К. С.	46
Кугушевъ, князь Д. А. 3.	59
Кугушевъ, князь В. В.	42
Кудринъ В. Г.	36
Кудрявцевъ Л. С.	46
Кудрявцевъ Д. Н.	63, 65
Кудрявцевъ П. В.	1
Кудрявцевъ П. Н.	7
Кудрявцевъ В. С.	29
Кудрявцевъ Н. Д.	48
Кудашевъ В. Н.	62
Кудиновъ А. В.	4
Кудиновъ П. П.	25
Кузьминъ П. Н.	38
Кузнецовъ Н. М.	40
Кузнецовъ П. П.	60
Кузнецовъ В. Н.	4
Кузнецовъ М. Ф.	63
Куваренинъ Д. А.	48
Кукульскій Н. А.	57
Кукульскій П. А.	57
Кубли Я. А.	6
Кудрявцевъ Н. П.	8
Кубанцевъ Н. Г.	37
Кузьминъ В. Т.	54
Кузьминъ А. В.	11
Кудяковъ С. И.	11
Кувшинскій В. П.	31
Куликъ Л. А.	21
Куликъ И. Н.	28
Кулешовъ Д. В.	10
Куликовскій М. М.	35
Кулешовъ В. С.	13
Куманскій М. А.	66
Кутяковъ В. А.	25
Купчиновъ П. П.	72
Кулдескій Н. П.	35
Куршицъ Д. А.	7, 63
Курбатовъ А. А.	16
Курдюковъ М. С.	36
Курганскій, протоиер.	49
Курноровъ С. П.	47
Кустерскій М. С.	13
Куряшевъ П. М.	6
Кутлеръ П. И.	4
Кутлеръ А. Н.	20
Кутуковъ П. А.	67
Куцъ В. К.	7

Д.	
Давдовскій М. А.	11
Давренъ П. П.	7
Давровъ П. Д.	25
Дазовъ В. А.	62
Даманскій П. В.	67
Дамскій М. А.	27
Далченко П. С.	14
Далекинъ М. М.	7
Данговой А. К.	13
Дангъ С. П.	21
Данской П. А.	23
Даринъ А. С.	39
Даринъ В. Я.	35
Данъ А. А.	2, 14, 18
Фонъ-деръ Лауницъ М. А.	49
Фонъ-деръ Лауницъ В. Ф.	1
Дачиновъ В. Ф.	22
Дачиновъ М. С.	32, 40
Дашинъ Н. М.	70
Дашинскій М. В.	29
Дашкинъ И. А.	35
Дашенковъ А. Д.	15
Дебедевъ Н. П.	16
Дебедевъ свящ.	9, 14, 29
Дебедевъ Н. П.	15, 16
Дебедевъ В. Н.	16
Дебедевъ П. П.	55
Дебедевъ П. Б.	36
Дебедевъ Г. Н.	31
Дебедевъ Л. П.	37
Дебедевъ П. П.	10, 42
Дебедевъ И. П.	32
Дебедевъ В. В.	16, 19
Девашевъ А. Н.	3, 50, 51
Девашевъ Е. С.	58
Девашевъ А. С.	63, 66
Девашевъ П. И.	3
Девашевъ А. А.	40
Девашевъ П. С.	58
Девцкій В. А.	29
Девочскій А. И.	29
Девинъ А. И.	32
Девинковъ Г. Ф.	15, 16
Девитовъ П. А.	33
Дегкй Н. П.	63
Деманъ П. М.	3, 46
Денке В. В.	11
Денской П. А.	66
Денской А. А.	69
Дерхе-Филиповъ В. Ф.	22
Десневскій С. В.	23
Десновъ Д. Н.	29, 41
Дейнгартъ А. Ф.	14
Дейтенъ А. М.	56
Дивенъ Л.	15
Дивенцовъ Н. В.	58
Димбергъ Э. Л.	51
Димбергъ Л. Э.	52
Дипко А. П.	24
Диповъ, свящ.	64
Диппе М. А.	15
Диппе А. А.	15
Дитвинновичъ А. Ф.	67

Дитвиненко К. А.	27
Дихаревъ В. И.	13
Дихаревъ С. И.	36
Дихаревъ А. П.	24
Добода В. Н.	68
Догинъ Г. Д.	22
Догинъ Ф. К.	40
Догиновичъ С. Ф.	4, 36
Дожкинъ	37
Домоносовъ К. Н.	3, 62
Доскутовъ В. П.	19
Довгилкинъ А. М.	36
Дукашевичъ	62
Дукинъ И. А.	60
Дубовичъ В. А.	29
Дукьяненко Н. Я.	7
Дукьяновскій Г. П.	4
Дупандинъ И. С.	23
Дущевичъ А. В.	20
Дьвовъ Н. П.	16
Дьвовъ, полков.	21
Дьвовъ П. П.	22
Духонинъ А. П.	28
Дюбимовъ Г. Н.	4, 55
Дюбенскій В. П.	64
Дюбонинскій М. М. 3.	24, 28, 30
Фонъ-Люде Б. В.	10
Дысенко В. П.	22
Дыцковъ А. В.	34, 35
Дятвиновъ К. М.	39
Дятинъ П. Е.	51
Дятинъ Л. А.	7
М.	
Магнитскій Н. А.	1
Магницкй Н. И.	36
Магалинскій А. С.	69
Масвскій В. Л.	13
Маллаковъ Н. А.	4
Макаровъ В. В.	13
Маковскій П. Ф.	12, 13
Маковецкй А. Г.	8
Максимовичъ П. П.	28, 29
Максимова А. Н.	27
Макшевъ Н. Н.	39
Макшевъ В. Ф.	58
Малевинскій П. П. 3.	62, 61
Малевинскій П. П.	62
Малиновскій П. М.	68
Малиновъ П. А.	10
Малининъ П. И.	67
Малининъ Н. П.	10
Малидовскій М. С.	16
Малофеевскій П. А.	61
Малышевъ А. А.	60
Маловъ Ф. И.	25
Маловъ К. Н.	62
Маматовъ А. Н.	52
Маматовъ Н. П., князь	63
Маркеловъ Н. П.	4, 8
Марковъ М. П.	18
Марлинскій В. В.	12



	СТР.
Манаенковъ Е. А.	29
Масловскій Н. Н.	67, 72
Масловъ Л. Н.	24, 28
Матвѣевъ П. М.	23, 34
Матвѣевъ В. А.	11
Матвѣевъ М. Г.	69
Матвѣевъ Н. А.	12
Матцевъ Н. Г.	44
Масленниковъ А. П.	22
Мацкеничъ С. Д.	29
Мацневъ Г. И.	24
Мацневъ Ф. П.	24
Мачинскій П. М.	71
Мачиницъ П. М.	24
Махалинцевъ Н. В.	16
Менданиъ А. П.	1, 54
Медвѣдевъ А. П.	6
Медвѣдевъ А. М.	71
Мелентьевъ К. П.	1
Мелентьевъ Н. В.	22
Мелешниъ М. А.	20, 51
Мельникъ, ротм.	37
Мельниковъ Г. П.	24
Мельниковъ В. А.	27
Мельхиседековъ М. Д.	4
Мещериновъ М. И.	5
Менцелдорфъ Л. П.	11
Мерчанскій В. М.	42
Мейеръ И. Ф.	51
Меттро Е. А.	60
Микуцкій В. Е.	22
Микуцкій, братъ	37
Милниковъ Н. А.	10
Миллеръ Л. М.	6
Милловъ Н. П.	53
Миллидѣевъ Г. Д.	47
Миредобовъ А. Ф.	2
Михайловъ Н. А.	60
Михайловъ Н. С.	4
Михайловъ П. М.	22
Михайловъ А. М.	21
Михеевъ А. С.	43
Миловановъ, свящ.	16
Миловидовъ	22
Михинъ П. А.	50
Можаровъ С. П.	72
Молостновъ Н. П.	54
Молчановъ А. Н.	22
Монастыревъ С. Е.	49
Монастыревъ М. Я.	9, 17
Моржовичъ В. М.	22
Морозовъ К. А.	10
Морозовъ Е. Л.	31, 32
Морозова А. П.	20
Морозовъ Г. Г.	57
Мороховецъ М. Е.	27, 26
Моршанскій П. А.	55
Москвица Н. Н.	19
Москалева В. В.	14
Москалевъ В. В.	5, 11
Мосоловъ Н. Ф.	52
Мосолова О. П.	14
Мосоловъ В. П.	1
Мосоловъ М. Н.	6

	СТР.
Мосоловъ Н. П.	3, 50
Мошковъ К. П.	6
Мошковъ М. П.	7
Мошковъ П. П.	15
Мошковъ И. В.	4
Музалевъ А. Ф.	22
Муравьевъ-Амурскій	
графъ В. В.	3
Муравьевъ Д. Ф.	54
Муравьевъ П. М.	4
Муравьевъ П. Ф.	16
Муратовъ М. В.	43
Муратовъ А. И.	31
Муратовъ Н. В.	44
Мягковъ Н. Д.	1, 12
Н.	
Надеждинъ А. А.	5
Назаревскій П. П.	12, 44
Назарьевъ Ф. Ф.	15
Назарьевъ П. М.	4
Назарьевъ Н. М.	6
Нарциссовъ П. Г.	41
Нарцовъ А. Н.	8
Настюковъ М. М.	20
Наумовъ А. П.	3, 28
Наумовъ Л. В.	58
Нафананлъ, архимандр.	15
Нахмизонъ Я. Ц.	68
Небользинъ К. М.	16
Небольсинъ Д. А.	6, 43
Неклюдовъ П. К.	3, 62
Немѣняловъ Г. Ф.	61
Несмѣловъ М. И.	53
Несмѣловъ А. А.	16
Нефедьевъ А. В.	29
Нефедовъ Ф. С.	61
Нефедовъ М. П.	32
Неумилова А. Г.	36
Неѣловъ А. Д.	22
Нижевскій Л. В.	45
Никитинъ А. И.	24
Никитинъ А. М.	10
Никитинъ П. В.	12
Никифоровъ Н. К.	62
Никифоровъ А. Д.	24
Никифоровъ Н. В.	46
Никифоровъ А. П.	46
Никифоровъ В. В.	46
Никифоровъ А. П.	5
Никифоровъ М. В.	38
Никифоровъ К. В.	59
Николаева З. М.	20
Николаевъ А. Н.	22
Николаевъ А. Р.	54
Николаевъ С. В.	7, 26
Николаевъ Н. Н.	11, 57
Николаевскій П. С.	6
Николаевскій М. Ф.	16
Никольскій П. В.	67
Никольскій В. В.	4
Никольскій К. П.	42
Никольскій Я. В.	19, 23

	СТР.
Никольскій В. П. свѣд.	27, 45
Никольскій Н. В.	22
Никольскій П. А.	17
Никудицъ П. В.	25
Нониковъ В. К.	49
Новиковъ С. А.	69
Новиковъ Н. А.	21
Новиковъ А. Д.	67
Новиковъ П. А.	25, 36
Новоселовъ Н. Т.	42
Новоселовъ В. Н.	22
Новосельскій П. Н.	4
Новосельскій А. П.	43
Новосельскій А. В.	17
Новосельцевъ Ю. А.	43, 46, 48
Новоселовъ Г. П.	43
Новоселовъ А. И.	64
Новосельцевъ С. Л.	29
Новоцадоловъ А. А.	64
Ножинъ В. А.	8, 9
Нольде-Старченко	37
Нормаркъ Р. С.	13, 67
Нѣмчиновъ С. А.	24
О.	
Обморшева Е. П.	28
Обморшевъ Н. Д.	28
Обморшевъ П. Ф.	28
Обнинскій К. П.	36
Овсянниковъ А. В.	32
Одровъ К. П.	22
Огарковъ Ф. В.	43
Огаревъ В. К.	34
Оголинъ В. Д.	31
Озеровъ М. Г.	9
Ознобишинъ А. Ю.	3, 24
Окорковъ В. П.	52
Окорковъ Г. П.	54
Олеяня С. К.	14, 19, 20
Олеяня М. Е.	20
Омельникоу А. О.	43
Омельяновичъ В. П.	32
Озмуровъ Ф. Ф.	14
Органовъ Г. П.	63
Оранскій П. Д.	62
Орловъ Л. М.	7
Орловъ Н. П.	15
Орловъ П. Т.	8
Орловъ П. П.	70
Орловъ П. Н.	11
Орловъ В. П.	9, 16
Орлова Ф. А.	18
Орловъ Г. Н.	22
Орловъ А. А.	62
Орловъ П. Н.	15, 16
Орловъ И. А.	7
Орловъ А. Н.	9, 15, 16
Орловскій М. А.	14
Орлякинъ М. Ф.	30
Орѣхова З. П.	20
Осетровъ К. Е.	7
Оссіановъ М. П.	36
Оссіановъ П. П.	12
Остановичъ Л. В.	29



	СТР.		СТР.		СТР.
Осоко Н. М.	57	Петровъ А. П.	38	Полянскій Л. А.	17
Осиновичъ А. А.	40	Петровъ В. А.	55, 68	Поляковъ А. А.	3
Осиповъ А. Г.	10	Петровъ А. П.	38	Поляковъ Е. Е.	23
Осипова Е. К.	20	Петровъ П. В.	7	Поляковъ Д. С.	30
Остроградская М. Н.	59	Петровъ П. А.	13	Померанцова М. С.	20
Островскій Д. В.	15, 17	Петровъ П. П.	7	Померанцовъ Н. Х.	3
Островскій Ф. В.	17	Петровъ В. С.	64	Пономаревъ В. Е.	1
Остроумовъ Т. Е.	8	Петровъ Н. В.	4	Пономаревъ Л. А.	58
Осицкій А. В.	65	Петровъ Д. П.	40	Пономаревъ А. А.	53
Охлябининъ Н. П.	66	Петровъ А. Д.	3, 38	Пономаревъ В. В.	24
Охотникъ В. М.	26, 38	Петровъ П. П.	70	Попова О. Т.	14
Охотниковъ П. М.	42, 45	Петровъ А. А.	12	Попова Е. И.	11
Охотниковъ А. М.	42	Петровъ П. П.	16	Попова Е. С.	18
Охотниковъ М. М.	3	Петрошенко И. Л.	28	Попова Е. И.	29
Охотниковъ Г. М.	42, 45	Петриковъ А. П.	7	Поповъ М. Н.	55
П.					
Павловскій П. В.	69	Петропавловскій П. С.	48	Поповъ П. К.	59
Павловъ Н. В.	3	Петропавловскій А. П.	22, 51	Поповъ Н. А.	4, 57
Павловъ Н. В.	42	Петялшиъ Н. А.	1	Поповъ А. П.	63
Павловъ П. М.	15	Писаревъ, врачъ	37, 43, 68	Поповъ М. В.	64
Павловичъ П. А.	6	Пирликъ С. П.	40	Поповъ В. Н.	65
Павлова К. и Л. К.	14	Пичинскій П. П.	7	Поповъ М. М.	24, 30
Павловъ С. М.	21, 37	Платонова С. К.	40	Поповъ К. П.	24, 25
Павловскій В. П.	51	Платоновъ В. Н.	6, 32	Поповъ В. А.	13
Павличенко Д. П.	21	Плевако Ф. П.	3	Поповъ Ф. В.	42, 44
Павловъ А. М.	30	Плехановъ Г. В.	53	Поповъ В. Я.	4
Павловъ Н. А.	30	Пловскій В. П.	53	Поповъ Н. Н.	12
Падучевъ П. П.	30	Плотницкій К. П.	22	Поповъ Б. Г.	47, 48
Павскій С. Л.	72	Плотниковъ П. М.	54	Поповъ Я. В.	38
Павтовскій Ф. Е.	56	Побѣднскій Г. П.	62	Поповъ М. Т.	14, 15
Палеологъ П. Х.	3, 20	Побѣдоносцевъ Н. П.	31, 32, 33	Поповъ П. П.	1, 8
Пальчиковъ С. П.	31	Новодвова Л. А.	56	Поповъ В. Э.	51
Панковъ В. В.	13	Погорѣловъ С. Г.	11	Поповъ Н. В.	8, 9
Пантелеймоновъ В. П.	29	Поговскій В. В.	58	Поповъ П. М.	13
Пантелъевъ А. С.	57	Погостовскій В. Е.	9	Поповъ С. Н.	53, 54, 66
Пантелъевъ П. Ф.	36	Погольская М. П.	16	Поржевскій В. К.	7
Паренко М. Е.	26	Поздниковъ А. П.	22	Поржевскій К. П.	6, 55
Парцевскій Н. С.	6, 69	Поздниковъ С. Н.	69	Посиниковъ В. Я.	66
Паршиковъ С. П.	7	Поддубный, Подпол.	37	Поспѣловъ, свящ.	9, 15, 17
Патерсонъ, Подп.	37	Подьяковъ Б. П.	26	Поспѣловъ В. В.	5
Патякъ К. А.	21	Поздняковъ Д. М.	68	Поспѣловъ М. В.	28
Патунитъ С. М.	19	Поздняковъ А. П.	7	Поспѣловъ П. Г.	52
Пахомій, іеромонахъ	40	Покровский А. Д.	5	Поспѣловъ П. С.	10
Пауль М. М.	22	Покровский А. В., свящ.	34, 37	Поспѣловъ Н. А.	19
Паукова Э. Ф.	27	Покровский К. П.	67	Потаповъ Ф. Д.	25
Пацкевичъ Р. Р.	4	Покровский А. Г.	41	Потаповъ П. М.	22
Пашня Н. Д.	19	Покровский И. А.	67	Потокинъ Н. П.	44
Пашковъ П. Д.	29	Покровский В. А.	5, 35, 61	Потоцкій П. С.	15
Пашковъ А. Г.	21	Покровский Е. П.	62	Преображенскій Е. П.	16, 19
Пелепелкинъ П. В.	4, 35	Покровский Д. М.	54	Преображенскій П. А.	1
Перемешко-Галичъ В. А.	3, 38	Покровский М. П.	61, 65	Предтеченскій А. П.	21
Переверзевъ Ю. Л.	43	Покровский М. А.	13	Предтеченскій П. П.	48
Перепеловъ П. П.	7	Полозовъ А. В.	57, 63	Предтеченская В. П.	48
Пезиканъ С. I.	15	Полоній Э. М.	14, 15	Пржездецкій М. В.	57
Пересыпкинскій Г. Р.	31	Полкаловъ П. Д.	12	Прибытковъ С. Г.	3, 38
Перовъ М. П.	6	Поль Л. К.	11, 18	Прибытковъ А. Г.	38
Песковъ Н. П.	22	Польеръ П. П.	56	Пришвинъ А. М.	32
Песковъ В. П.	52	Польянский М. С.	7, 51	Пришельцевъ А. П.	50
Песковъ, свящ.	40	Полторацкій А. А.	10	Приштейнъ А. П.	62
Петрово-Соловово В. М.	3, 10, 14	Полунинъ Н. М.	6	Проневичъ А. А.	44
Петрово-Соловово М. Г.	34	Полунинъ М. Н.	21	Прозоровскій В. П.	58
		Полянскій В. В.	13	Прозоровскій К. Ф.	10
		Полуяновъ П. Б.	67	Прозоровскій Ф. Ф.	1
				Прокофьевъ А. П.	32
				Прокофьева М. С.	19



	стр.		стр.	С.		стр.
Пропнеръ Н. Н.	29	Рождественскій Н. Я.	17		Сабаннъ К. Н.	26
Проскуринъ П. Я.	31, 34	Рождественскій Н. Ф.	5		Сабуровъ П. А.	24
Проскуринъ В. Г.	32, 33	Рождественскій К. Н.	53		Сабуровъ А. А.	28
Проскуринъ П. П.	32	Рождественскій В. М.	10		Савельевъ Г. К.	42
Проскурниковъ А. В.	8, 14	Рождественскій А. А.	18		Савинъ Н. Н.	29
Простосердовъ, свящ.	27	Розанова М. В.	56		Савицкій В. А.	19
Протасовъ А. П.	34, 38	Розановъ Н. П.	15, 16		Савостьяновъ А. М.	17
Протопоповъ С. П.	70	Розановъ М. Е.	7, 63		Сакминъ В. А.	22
Протасовъ-Бахметевъ, гр.	59	Розановъ Н. М.	12		Садовская М. Ф.	14
Проввѣталовъ Н. М.	48	Розенштраусъ А. П.	25		Садовниковъ А. П.	32
Процеровъ А. I.	64	Розовъ Д. П.	8		Салазкинъ В. С.	38
Прудковъ А. М.	5, 12, 20	Розова В. А.	61		Салтыковъ Д. Ф.	11
Прудковскій Ф. П.	7	Ромасовскій В. Н.	59		Салтыковъ С. П.	4
Прудковскій П. А.	8	Ромасовская А. В.	18		Салтыковъ В. П.	3, 31
Пташникъ Д. А.	18	Романовскій М. С.	17		Салтыковъ А. Ф.	13
Пузковъ А. П.	33	Романовскій, Герцогъ Лейх-			Салютринскій Я. П.	14
Пульхровъ П. В.	31	теибергскій, Князь Р. М.	23		Самгинъ В. Н.	12
Пустовойтовъ А. В.	16	Романовскій Н. А.	6		Самодѣловъ А. П.	9
Путлигъ Н. М.	64	Романовскій А. С.	70		Самойловъ В. К.	69
Путлига З. П.	65	Романовскій М. П.	10		Самойловъ П. П.	27
Ныжель Н. М.	3	Романовскій П. П.	22		Самойловъ А. А.	4
Пыленковъ Н. А.	60	Романовскій Д. С.	3		Самельниковъ Н. Е.	19
Пыльцовъ П. А.	44	Романовскій М. Д.	1		Сапожниковъ Н. А.	38
Пашенко А. П.	71	Романовъ А. А.	21		Сарапцевъ Н. В.	30
Пѣтуховъ П. Г.	29	Романовъ Л. Т.	8		Саррапу А. I.	21
Плескскій Н. М.	4	Романовъ Н. А.	67		Сатинъ С. П.	10, 13
		Романовъ Н. Е.	26		Сатинъ П. П.	3
Р.		Ромашкевичъ А. Ф.	48		Сатинъ А. П.	11
Рабочевскій Н. В.	55	Ростовцевъ Д. А.	4		Сатинъ А. А.	10
Рагозинскій Н. В.	22	Ростовцевъ А. П.	22		Сатинскій Н. М.	66
Радугинъ П. А.	26	Ростовцевъ Г. А.	3, 31, 32		Сафоновъ П. Е.	35
Радченко А. Ю.	26	Росташинскій П. Н.	43		Сафоновъ В. П.	50
Раздѣловъ В. Д.	53	Роръ С. А.	7		Сахаровъ А. М.	24
Разгильдѣва А. С.	14	Ротаръ С. Е.	22		Сахаровъ П. А.	13
Разумовъ П. В.	69	Рубаль Е. Т.	38, 39		Свирчевскій Ф. А.	2
Разумовскій Ф. Б.	35	Рубиновъ Ш. М.	68		Свищевъ Д. Д.	51
Разумовскій Я. П.	36	Рубинштейнъ А. Ю.	22		Свищевъ В. Г.	1
Раковскій К. В.	7	Рудневъ Ф. Я.	42		Свищевъ П. Д.	59, 51
Ракубовскій П. Н.	71	Рудневъ Ф. Г.	8		Свѣтловъ К. А.	51
Ралъ Ф. А.	50	Рудоманъ В. М.	22		Свѣтухинъ Г. П.	50
Рамбергъ Ф. Э.	51	Рудницкій П. А.	40		Свѣчина Л. П.	41
Рандю М.	14	Рулевъ А. I.	27		Свѣриновъ Н. К.	33
Рапцевъ Н. М.	7	Рулевъ П. Н.	24		Сезиановъ Н. В.	7
Рапцевъ В. М.	46	Румбовицкая Л. В.	16		Селпавовъ А. М.	31
Рачинскій К. А.	31	Русановъ В. М.	16		Селезневъ С. П.	3, 46
Рафаслевъ А. А.	67	Русиновъ Н. С.	41		Селецкій Н. П.	67
Райскій А. А.	35, 43	Русиновъ С. П.	22		Семеновъ П. П.	41
Рахманновъ К. П.	26	Русиновъ П. П.	31, 32		Семенухинъ А. П.	24
Рахманновъ П. Ф.	3, 24	Рыбинскій Н. П.	6, 61		Сергѣевъ Д. С.	62
Рашевскій Ф. П.	6	Рыковъ К. Ф.	32		Сергѣевскій Н. М.	1, 2
Редигъ В. П.	57	Рыковъ В. П.	7		Сергѣевскій В. Ф.	15, 17
Реймондъ К. Н.	14	Рыковъ Н. П.	22		Сергѣевскій А. С.	32
Рклицкій В. П.	4	Рыженцовъ Н. П.	22		Сергѣевскій В. В.	5
Ремеръ Н. К.	29	Рыморева А. Е.	59		Сеславинъ А. А.	26
Ремизовъ А. П.	19, 21	Рыморевъ А. П.	54, 58		Сеславинскій М. Н.	11
Реморозъ В. П., свящ.	36	Рыжковъ П. Г.	59		Сеславинскій М. А.	27
Реслеръ А. А.	51	Рыжковъ А. Ф.	68		Сеславинскій Н. В.	34
Реуттъ В. Ф.	34	Рыжковъ П. Г.	67		Сибилевъ Н. П.	4
Ржавинскій Н. Я.	1	Рыкинъ С. П.	51		Симашко Н. Ф.	9
Родниковъ А. П.	56	Рышетниковъ Л. М.	2		Спицеровъ В. А.	4, 6
Рогожинъ Д. Н.	59, 60, 61	Рѣшетовъ М. А.	22		Синекоковъ-Алдрѣевскій Г. А.	6
Родионовъ П. П.	26	Рѣзниковъ Н. С.	29		Сивявскій А. П.	44
Родионовъ П. П.	58	Рязанскій Ф. К., свящ.	37		Селиверстовъ С. М.	57
Рождественскій Н. А.	3, 9, 51					



	стр.		стр.		стр.
Серебрянниковъ В. П.	7	Солодихинъ И. П.	15, 19	Сухомольскій Д. П.	17
Серебряковъ А. А.	4	Сомовъ П. В.	14	Сухотинъ Г. Е.	57
Сидѣльниковъ Е. П.	42	Соловьевъ Н. Р.	6	Судиъ Ф. О.	5
Спачель Д. П.	2, 13	Солопановъ А. С.	11	Сунковъ Н. П.	3, 66
Ситовскій В. П.	12	Сорневъ С. П.	1, 2, 18	Сухомоловъ Г. Д.	13
Сивца Н. Е.	15	Сорокинъ П. П.	2	Сущинскій П. П.	3, 8, 10, 24, 28, 29, 30
Скарагинъ В. П.	7	Соранцевъ П. В.	25, 28	Счетинковъ П. Д.	2
Склядневъ К. П.	6	Сосульничковъ П. В.	18, 37	Сыробоярскій П. П.	17
Склядневъ Д. А.	43	Сосульничкова В. Д.	37	Сыромятниковъ Н. А.	67
Скачковъ П. П.	22	Сонниковъ П. П.	51	Сысоевъ М. В.	7
Скаловъ Ю. А.	28	Сохатскій П. С.	26	Савдцлло Н. О.	19
Свиданенко В. А.	22	Сохранскій, свящ.	16, 27		
Скворцовъ П. А.	11, 15, 19	Сохранскій Г. П.	12	Т.	
Скобелъциль С. П.	66	Сохранскій Т. П.	15, 17	Таманскій П. О.	10
Скорняковъ Н. Г.	49	Спасскій Н. М.	15	Тамаринъ А. П.	26
Сержинскій П. Е.	29	Спасскій Д. П.	35	Таматель	37
Сержиниковъ С. В.	68	Спасскій П. М.	17	Тарачковъ Н. П.	42
Сертанчиковъ В. С.	33	Спасскій Н. Р.	1	Тарновъ П. А.	50
Севранскій Л. А.	58	Сперанскій Ф. В.	11, 14, 19	Тариновскій В. М.	34
Свябинъ Н. Н.	15	Сперанскій В. Ф.	38	Тариновскій М. В.	1
Славскій К. Р.	25	Сперанскій, свящ.	28	Тарановскій П. П.	56
Славиль, свящ.	61	Сперанскій А. В.	24	Тарбѣевскій П. П.	23
Слесаревъ М. А.	29	Сперанскій С. В.	8, 14, 15	Тарасовъ С. Д.	67
Словцовъ П. П.	1	Спирidonовъ С. П.	27	Тарасовъ А. Н.	63
Словцовъ М. В.	2	Спирidonовъ А. П.	24	Тарасовъ П. Т.	49
Стушиновъ А. П.	5	Спирidonовъ П. А.	32	Тарховъ Г. В.	43
Смагинъ А. С.	22	Сивинъ П. Д.	54	Тарховъ В. П.	15, 22
Смирновъ А. П.	1	Спокойскій-Францевичъ	Д. Д. 22	Тарцтовъ М. Р.	1
Смирновъ П. В.	46	Ставскій В. В.	63, 65	Телешевъ А. Н.	4
Смирновъ В. А.	10	Станатовъ П. П.	61	Телешевъ П. П.	13
Смирновъ Б. П.	46, 49	Станевичъ Г. А.	48	Телятинскій Д. А.	6
Смирновъ П. П.	51	Станковъ Ф. Т.	12	Темниковскій А. Н.	4
Смирновъ П. А.	52	Старовъ С. Р.	22	Темниковскій М. П.	13
Смирновъ В. Д.	67	Старынкевичъ К. Ю.	10	Тенишевъ А. П.	21
Смольяниковъ К. П.	67	Стемманъ В. Ф.	23	Тенишевъ С. П.	21
Смольяниновъ А. П.	62, 66	Стенановъ Т. Х.	31	Терновъ В. Я.	15
Смольдовскій Л. Х.	50	Стерлиговъ Н. П.	43	Терентьевъ П. П.	51
Смѣльскій К. А.	16	Стеженскій П. П.	24	Терентьевъ В. П.	3, 52
Смѣлковъ Г. Р.	3, 42	Стеженская В. Г.	28, 41	Теминъ П. Г.	25, 31
Смѣлковъ В. Н.	24	Степановъ В. Д.	21	Тисъ Ю. I.	28
Соболевъ С. П.	3	Стефановскій, свящ.	35	Тимофеевъ С. А.	50
Соболевъ А. Е.	8	Стефановъ В. Н.	16	Тимофеевъ А. Я.	4
Созонтьевъ П. В.	64	Стеговъ В. П.	28	Тихомировъ Л. П.	31
Сокальскій Л. В.	29	Стрѣльниковъ Н. В.	28	Теслицковъ В. В.	38
Соколинскій В. А.	36	Стрѣльникова Е. М.	33	Тихомировъ П. Ф.	58
Сокольскій М. Д.	31	Стржиженскій А. Э.	48	Тихомировъ Н. В.	4, 39
Сокольскій В. А.	36	Строгановъ П. С. гр.	14, 18	Тихомировъ Н. М.	45
Соколовъ П. А.	4, 60	Студеникинъ В. С.	44	Титовскій Н. П.	2
Соколовъ Ф. П.	6	Струничковъ Н. А.	46	Томашевичъ А. А.	38
Соколовъ Ф. С.	17	Струтинскій В. М.	56	Толмачевъ А. П.	19, 23
Соколовъ В. П.	32	Струтинскій П. П.	32	Толмачевъ П. А.	11
Соколовъ С. П.	15, 17	Субботинскій П. П.	58	Толмачевъ С. Ф.	19
Соколова Т. П.	27	Сугаль Д. Ф.	29	Толочниковъ Н. П.	54
Соколовъ, свящ.	48	Судакевичъ П. Е.	32	Толстой М. П., графъ	3, 31
Соколовъ М. М.	5, 68	Судакевичъ В. С.	33	Толстоглава В. П.	69
Соколовъ С. А.	25, 26, 30	Сукочевъ С. П.	44	Топорковъ В. А.	29
Соколовъ П. В.	41	Сукочевъ П. А. и Г. Д.	45	Трескатскій В. В.	7
Соломко С. А.	29	Сумароковъ А. М.	57	Трескинъ В. П.	1
Сократовъ П. П.	41	Сущевъ П. В.	35	Третьяковъ Н. Е.	25
Соловьевъ С. П.	47, 64	Суренскій, свящ.	27	Трембницкій И. Я.	13
Соловьевъ Н. П.	24	Сурожъ Г. П.	28	Трилицкій П. С.	71
Соловьевъ А. П.	9	Сурсовъ Ф. В.	6	Трифоновъ Л. С.	13
Соловьевъ Н. П.	33	Сухановъ Н. П.	64	Трилицкій В. П.	2, 12, 19, 56
Соловьевъ Ф. М.	60	Сухинъ Р. О.	55		
Соловьевъ С. П.	54				

	СТР.		СТР.		СТР.
Троицкий Н. М.	1	Федоровъ Н. М.	54	Хмыловъ Н. Н.	12
Троицкий Н. Ф.	4	Федоровъ С. Г.	65	Ховринъ В. А.	22
Троицкий А. Е.	4	Федоровъ Д. Ф.	4	Ховринъ А. Н.	14, 19
Троицкая Э. И.	19	Федоровъ А. С.	41	Ходневъ	37
Троицкий Д. С.	26	Федотовъ Г. С.	21	Хозниковъ А. В.	3
Троенинъ А. В.	12	Федюшинъ Н. С.	36	Хозикова А. В.	11
Трофименко Д. В.	57	Фельдманъ Л. А.	14	Хозниковъ Н. В.	3
Тропова Е. А.	53	Ферапонтовъ С. Я.	29	Хозинговъ П. В.	31
Трунцевскій М. М.	38	Фетисова М. А.	20	Хомский М. П.	30
Трутовскій В. Я.	7, 51	Фидлеръ В. П.	4, 13, 61	Холерскій С. С.	61
Трусковскій А. С.	60	Филатовъ А. В.	22, 63	Хохриковъ П. П.	7
Туголуковскій А. П.	24	Филатевъ Н. Н.	2	Хохловъ П. А.	3, 59
Тудубаевъ П. П.	22	Филипповъ В. П.	2	Хохловъ В. Ф.	27
Тургеневъ Н. Н.	11	Филипповъ М. М.	66, 67	Храпановскій П. П.	3, 53
Туровцевъ М. В.	29	Филимоновъ М. В.	50	Хросицкий С. А.	48
Турусовъ Г. К.	59	Филиновичъ В. П.	54, 59	Хрбленикова Е. П.	41
Туголмишъ В. А.	34, 38	Филитовъ А. А.	11	Хутинъ А. П.	11
Тышко Ф. А.	45	Филипповъ А. Н.	22		
Тюленевъ К. Н.	39	Филипповъ Н. Ф.	56	И.	
Тюменевъ М. Я.	9	Финкельштейнъ Н. Н.	67	Царевскій А. П.	46, 48
Тюменевъ А. А.	51	Фирсова А. С.	41	Царевскій В. А.	6
Тюкинъ О. Н.	12	Фишеръ Ф. Г.	18	Цацкинъ Б. А.	33
Тюнинъ М. А.	43	Фирсовъ Н. Н.	50, 51	Цвѣтаевъ, святи.	17
Тюринъ А. Е.	29	Фюлстовъ К. Г.	60	Цвѣтаевъ П. П.	46
		Флетчеръ А. Б.	6	Цвѣтковъ С. Е.	69
У.		Флоринскій В. А.	20	Цертелевъ Д. Н., кн.	3, 59
Уваровъ Г. А.	11	Фоковъ Н. Н.	19	Цейтлинъ В. П.	21
Угадовъ Н. М.	50	Фонъ-деръ Лаунцъ В. Ф.	1	Цитовскій М. З.	67
Узванскій В. В.	61	Фонъ-деръ Лаунцъ М. А.	19	Цѣлецкій А. М.	38
Убранцевъ В. П.	24, 26	Фонъ-Герле В. К.	65	Цивинскій В. Ф.	12
Умновъ П. П.	62, 64	Фонъ-Буттаръ А. В.	26		
Умрихинъ Д. П.	30	Фонъ-Люде В. В.	10, 39	Ч.	
Урбановичъ П. П.	43, 45	Фонъ-Циглеръ Н. П.	22	Чагринъ В. Н.	7, 26
Урнженскій А. П.	10	Фонъ-Дервизъ С. П.	18	Чайнишевъ П. А.	64
Урусовъ С. Д., князь	1	Фонъ-Дервизъ Н. П.	18	Чарковскій М. П.	24
Усовъ, шт.-ротм.	37	Фонъ-Арнольдъ Н. Г.	13	Чарноцкий С. Ф.	53
Успенскій А. П.	8, 14, 15	Фонъ-Гауъ П. К.	22	Чапурскій В. В.	21
Успенскій, святи.	16, 21	Фогель Н. А.	57	Чаусовъ П. А.	58
Успенскій А. П.	31	Фонъ-Тальбергъ М. Ф.	14	Чеботаяевъ Е. П.	38
Успенскій Г. А.	38	Фрейманъ Н. П.	14, 15	Чекковский М. А.	67
Успенскій Н. А.	56	Фрейгеръ Ф. А.	63	Чесдаевъ С. М.	38, 40
Успенскій И. П.	22	Фроловъ П. А.	67	Червинскій Я. П.	3
Успенскій Е. Д.	34	Фроловъ Н. Т.	38	Черкасоевъ В. П.	65
Успенскій П., прот.	9, 16	Фроловъ В. С.	65	Чернавскій А. П.	36
Устиновъ М. М.	4	Фроловъ Т. А.	46	Чернакскій С. А.	58
Ухтомскій Н. П.	7	Фридь Ю. Е.	67	Чернецкій Ф. Г.	63, 64
Ушаковъ Ф. Д.	47	Фруентовъ В. П.	1	Черновъ А. А.	40
Ушаковъ П. С.	3	Фруктовъ А. П.	5	Чернецовъ Я. П.	12
Ушаковъ Д. Д.	46			Чересовъ П. П.	53
Ушаковъ А. А.	24, 25, 30	Х.		Черпковерь Л. М.	38, 39
Ушинская В. В.	14	Хавинъ А. П.	63	Черниковъ Н. Д.	46
Ушинскій Н. С.	10	Хабибъ-Хананія Я. Х.	16	Черновъ П. А.	39
		Ханелесъ С. А.	25, 29	Чернышевъ М. А.	36, 37
Ф.		Хановъ Н. С.	15	Четвериковъ А. С.	2
Фабриций П. П.	3	Харламовъ В. Л.	56	Четверцовъ С. П.	22
Фальковский А. М.	72	Харламовъ Н. П.	53	Чернышевъ А. А.	20
Фаяталова М. А.	58	Хавцаловъ Ф. А.	65	Чеврановъ В. П.	25
Фаяталовъ Л. Г.	56	Хвощинскій Г. В.	38	Чеховичъ У. Ф.	57
Фармаковская А. С.	27	Хвощинскій М. С.	24	Чикаревскій В. С.	69
Федоровъ Ф. А.	7	Херувимовъ А. Н., святи.	27	Чижевскій А. Н.	46
Федоровъ А. Н.	3	Херсонскій П. В.	5	Чижовъ А. Г.	62
Федоровъ К. П.	12	Хилковъ П. Ф.	26	Чельманъ А. Н.	29
Федоровъ Н. С.	11	Хяблинскій Е. П.	32	Чепаневъ М. Д.	5
Федоровъ П. Н.	7			Чериѣвскій Н. М.	9

Чинновъ Н. П.	стр. 16	Щелиновъ П. Е.	стр. 35, 38	Э.	
Чистяковъ П. Е.	4	Щелиховъ Н. и А. С. и К.	38	Эберманъ Л. П.	стр. 28
Чистяковъ Т. Р.	17	Щелюмовъ В. П.	35, 37	Элукель Г. В.	11
Чистяковъ Н. П.	54	Шомановъ З. С.	50	Эристъ Л. П.	23
Чихачевъ Е. П.	34	Шероцкій Н. П.	33		
Чихачевъ В. П.	36	Шефлеръ Н. П.	71	Ю.	
Чихачевъ Д. А.	62	Шилкинъ А. П.	54	Юдина А. Б.	14
Чихачевъ А. Е.	67	Шиловскій М. К.	24	Юмашевъ Н. П.	34
Чихачевъ Н. П.	34	Шиловскій А. П.	32	Юницкій В. В.	24
Чичеринъ В. Н.	33, 37	Шингаревъ А. П.	3	Юницкій С. В.	38
Чичерина Е. В.	20	Шильбахъ А. К.	42	Юркевичъ Н. П.	29
Чичеринъ С. П.	2, 10	Ширманъ Р. П.	25	Юстовъ Н. Я.	1, 18
Чичеринъ Н. В.	24	Шираевскій П. П.	15	Юстовъ А. П.	42
Чмыровъ С. А.	68	Ширковъ А. А.	12		
Чолоклевъ, кн. Н. П.	3, 21, 53	Шинкина В. К.	14	Я.	
Чтецовъ А. А.	27	Шинкинъ В. Д.	29	Яблонскій П. П.	53
Чугуновъ В. С.	67	Шинковъ М. А.	12	Ягнетковскій С. К.	4, 63
Чулковъ В. А.	31	Шинцовъ, протоіер.	14	Ягнетковскій Л. К.	6
Чумаковъ С. П.	25	Шлосбергъ Л. П.	46	Ягуновъ А. Т.	60
Чумаринъ А. М.	29	Шлосбергъ Г. П.	48	Языковъ Д. Г.	3
Чурляевъ В. А.	40	Шмиде А. К.	59	Языковъ Г. Г.	3
		Шмиде А. А.	61	Якобъ А. К.	1
Ш.		Шорпоровъ М. А.	18	Яковлевъ Н. П.	22
Шабалинъ М. В.	6	Шрейберъ О. Э.	27, 28, 30	Яковлевъ А. П.	13
Шабаринъ Н. В.	35	Шредеръ Л. Х.	46	Яковлевъ Я. Я.	28
Шаблинскій В. Г.	5	Штедлицеръ Н. В.	7	Яковлевъ С. С.	26
Шадровъ С. П.	13	Штейнъ С. М.	3, 31	Яковлевъ Д. В.	21
Шамуринъ Н. В.	24	Штейнъ, ротм.	37	Яковлевъ В. С.	12
Шандыбинъ Л. Я.	7	Шуйскій Н. П.	67	Яковлевъ М. С.	4
Шальвинскій С. П.	33	Шуваловъ Д. А.	5	Яковлевъ Л.	39
Шаповаленко Н. П.	54	Шульгинъ В. Ю.	58	Яковлевъ, свящ.	52
Шаповъ А. Л.	14	Шумбалинъ М. А.	16	Якубовскій Н. Г.	17
Шариковъ А. А.	4			Яковичъ А. К.	22
Шаткинъ Г. Е.	29	Щ.		Яковичъ В. А.	15
Шатовъ Н. В.	4	Щегловъ Н. А.	8, 15, 16	Янушевичъ В. К.	25
Шафранъ Л. М.	43	Щегловъ А. В.	11	Яржембскій П. Ф.	16
Шахматъевъ Д. В.	45	Щегловъ Ф. В.	58	Ярковъ Х. А.	7
Шахъ В. Н.	13	Щеголевъ В. А.	8	Ясинскій В. Г.	38
Шацкій	37	Щедрицъ Л. А.	37	Ястребовъ Д. Я.	6, 39
Шварцъ С. Я.	64	Щеканъ Н. М.	64	Ястребовъ А. М.	59
Швертъ Э. Г.	64	Щелочнигинъ В. и П. П.	19, 20, 38	Ястребовъ, свящ.	56
Шемякинъ К. Я.	21	Щеботьева А. Д.	72	Ястребовъ, протоіер.	62
Шевченко Н. Ф.	51	Щуко М. А.	4, 35	Яхонтовъ П. Ф.	43, 44
Шевченко Н. М.	22			Яхонтовъ, свящ.	15
Шейко Г. В.	22				

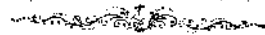

СПРАВОЧНЫЯ СВѢДѢНІЯ.

Участки Земскихъ Начальниковъ.

У ъ з д ы.	№ № участ- ковъ.	Селенія, въ ко- торыхъ находят- ся квартиры Зем- скихъ Начальни- ковъ.	Города и волости, входящіе въ составъ участковъ.	А д р е с ы.	
				Почтовые.	Теле- графныя.
ТАМБОВСКІЙ.	1-й.	Въ с. Казы- вапѣ.	Казыванская. Пахатино-Угловская. Митропольская. Бондарская. Татаринская.	Разска- зово.	ст. Пла- тоновка.
— —	2-й.	с. Разсказово, с. Большая Бо- гословка.	Разсказовская. Нижне-Спаская. Княже-Богородицкая.	с. Разсказово.	
— —	3-й.	с. Кабыланка.	Дмитріевщинская. Пичерская. Хитровская. Переклещко-Гавриловск.	Тотже.	
— —	4-й.	с. Дмитровка.	Верхоцкая. Воронцовская. Ивановская. Знаменская. Сампурская.	с. Сампуръ.	
— —	5-й.	с. Каменка.	Каменская. Протасовская. Стеняновская. Александровская. Львовская.	ст. Рязанка.	
— —	6-й.	При д. Инха- чевкѣ, Соснов- ской вол.	Кочетовская. Абакумовская. Большо-Лазовская. Васильевская.	ст. Токарева.	
— —	7-й.	При д. Камен- кѣ, Грачевской волости.	Грачевская. Медьгуновская. Покровско-Марфинская. Курбанская. Лавровская. Сосновская.	ст. Кузьминка.	

У Ъ З Д Ы.	№ учас- тковъ.	Селенія; въ ко- торыхъ находит- ся квартиры Зем- скихъ Начальни- ковъ.	Города и волости, входящія въ составъ участковъ.	А д р е с ы.	
				Почтовые.	Теле- графные.
ТАМБОВСКІЙ.	8-й.	с. Эксталь.	Экстальская. Богословско-Новиковская. Куньевская. Большо-Длиновская. Въдомѣстцо-Двойневская.	г. Тамбовъ.	
— —	9-й.	с. Араново.	Богородицко-Арановская. Дзисогорская. Покровская.	г. Тамбовъ.	
— —	10-й.	с. Иловайско- ская Духовка, Го- рьбьск. вол.	Горьбьская. Черняновская. Мало-Талинская.	г. Тамбовъ.	
КОЗЛОВСКІЙ.	1-й.	с. Ивановское Троицко-Дубров- ской волости.	Троицко-Дубровская. Волчковская. Тютчевская. Песчанская.	ст. Сабурово.	
— —	2-й.	с. Покровское Евдовице, Успен- ской волости.	Успенская. Ново-Горитовская. Ново-Никольская.	г. Козловъ.	ст. Сест- речка.
— —	3-й.	г. Козловъ.	Павловская. Градеко-Стрѣлецкая. Хмѣлевская. Сергѣевская.	г. Козловъ.	
— —	4-й.	с. Дмитріевка, Ярославской вол.	Сабуро-Покровская. Ярославская. Богоявленско-Суренская.	г. Козловъ.	
— —	5-й.	с. Турмасово- Изоимовской в.	Жидиловская. Изоимовская.	г. Козловъ.	
— —	6-й.	д. Большая Константиновка, Вышневолоцкой вол.	Вышневолоцкая. Подгоринская. Иловый-Рождественская. Хоботецко-Богоявленская.	ст. Старое Юрьево.	
— —	7-й.	с. Дегтянка.	Ново-Дегтянская. Челнавская. Стеженская.	ст. Сабурово.	
— —	8-й.	д. Польное, Ека- терининской во- лости.	Бабиковская. Екатерининская. Евданинская.	г. Козловъ.	ст. Дми- трѣевка.
— —	9-й.	с. Мезепецъ, Никольско-Мезе- пецкой волости.	Иловый-Дмитріевская. Сославинская. Спаская. Никольско-Мезепецкая.	с. Мезе- пецъ.	ст. Старос- Юрьево.

У ъ з д ы.	№ № уиств- кобъ.	Селенія, въ ко- торыхъ находят- ся квартиры Зем- скихъ Начальни- ковъ.	Города и волости, входящія въ составъ участковъ.	А д р е с ы.	
				Почтовые.	Теле- графные.
КОЗЛОВСКИЙ.	10-й.		Боголюбская. Никольская. Старо-Юрьевская. Ново-Юрьевская. Чуруковская. Покровско-Васильевская. Галицкая.	ст. Старое-	Юрьезо.
КИРСАНОВСКИЙ.	1-й.	д. Оспновка, Вязьинской во- лости.	Царевская. Карай-Саатыковская. Вязьинская. Градско-Уметская. Глуховская.	г. Кирсановъ.	
— — —	2-й.	с. Семеновка, Ижанинской во- лости.	Балыкдейская. Красивская. Арбеиьевская. Ижанинская. Царевская.	с. Ижаино.	
— — —	3-й.	д. Болотовка, Трескинской во- лости.	Черявская. Трескинская. Богдановская. Рякинская.	с. Ижаино.	
— — —	4-й.	Нащекино, той же волости.	Кобловская. Никольская. Сколовская. Богородицкая. Нащекинская.	ст. Домовистъ.	
— — —	5-й.	д. Цотоловка, Калугинской во- лости.	Золотовская. Калугинская. Богословская. Инокская.	ст. Ижаино.	
— — —	6-й.	д. Ивановка, Васильевской во- лости.	Куровицкая. Будыгинская. Васильевская. Ирская.	г. Кирсановъ.	
— — —	7-й.	Хуторъ Отрад- ный, при дер. Аннинской.	Осино-Гасевская. Софьинская. Пересычкнская.	г. Кирсановъ.	
— — —	8-й.	д. Хмблева, Курдюковской во- лости.	Вячкнская. Пригородно-Слободская. Оржевская. Курдюковская.	г. Кирсановъ.	
МОРШАНСКИЙ.	1-й.	с. Расна, Рас- пийской волости.	Алгасовская. Рыбинская. Остревская. Распийская.	с. Алгасо- во.	ст. Кули- ки.

У ъ з д ы.	№ учас- тковъ.	Селенія, въ ко- торыхъ находит- ся квартиры Зем- скихъ Начальни- ковъ.	Города и волости, входящіе въ составъ участковъ.	А д р а с ы.	
				Почтовые.	Теле- графные.
МОРШАНСКІЙ.	2-й.	с. Кулеватово, Кулеватовской волости.	Питерская. Черкинская. Отъясная. Кулеватовская. Черкинская. Сосновская.		
— —	3-й.	г. Моршанскъ.	Александровская. Дельно-Дубровская. Ольховская. Троицко-Росляйская.	г. Моршанскъ.	
— —	4-й.	г. Моршанскъ.	Серповская. Мутасевская. Моршанская. Коршуновская. Смирновская. Куликовская.	г. Моршанскъ.	
— —	5-й.	с. Колударово, Н и е о л ь с к о - Отормской вол- ости.	Земетчинская. Матчерская. Рязанская. Раевская. Никольско-Отормская. Салтыковская. Михайловская.	с. Земетчино.	
— —	6-й.	Хуторъ близъ с. Помнинскія, Громовской вол- ости.	Студенець-Соломенская. Громовская. Боговленская. Тараканская. Мало-Моршевская.	с. Номин- павка.	ст. Верна- довка.
— —	7-й.	с. Волкощина.	Пичаевская. Питимская. Спасско-Капменская. Покровско-Васильевская.	с. Пичаево.	
— —	8-й.	д. Холмы, Ар- хангельско-Большо- е-Домовиной вол.	Никольско-Капменская. Никольско-Мало-Домови- нская. Гагаринская. Архангельско-Большо- е-Домовиная.	г. Моршанскъ.	
БОРИСОГЛЕВ- СКІЙ.	1-й.	При селѣхъ Вѣ- лясь, Андреев- ской вол.	Архангельская. Ростовицкая. Андреевская.		
— —	2-й.	с. Бурнасъ.	Пичаевская. Бурнакская. Туголуковская.	Алешки Бурнакъ.	ст. Бочар- никово.
— —	3-й.	с. Костино-От- дѣлецъ.	Костино-Отдѣльская. Козловская. Русановская.		ст. Алешки.

У ъ з д ы.	№ учас- тковъ.	Селенія, въ ко- торыхъ находят- ся квартиры Зем- скихъ Начальни- ковъ.	Города и волости, входящіе въ составъ участковъ.	А д р е с ы.		
				Почтовые.	Теле- графные.	
БОРИСОГЛЪБ- СКИЙ.	4-й.	Въ собст. имѣ- ніи, въ 5 вер. отъ с. Алешковъ.	Алешковская. Субмановская. Больше-Грибановская.	ст. Алеш- ки.	ст. Влад- ковская.	
	5-й.	д. Сергіевка, Никольско-Кабань- евской вол.	Заплатовская. Чащивская. Никольско-Кабаньевская. Навлодаровская.	Алешков- ское почт. отдѣленіе.	ст. Бочар- никово.	
	6-й.	с. Уварово.	Уваровская. Подгорнская.	Уваровское почт.-тел. отдѣленіе.		
	7-й.	Имѣніе близъ с. Нижняго Шиб- ря, Верхне-Шиб- райской вол.	Верхне-Шибрайская. Красно-Хуторская. Нижне-Чуевская. Мучкапская.	ст. Уварово.		
	8-й.	г. Борисоглѣбскъ.	Борисоглѣбско-Приго- родная. Махровская. Шалыпская. Кулябовская.	г. Борисоглѣбскъ.		
	9-й.	с. Большая Алабухи.	Мало-Грибановская. Мало-Алабухская. Боганская.	с. Борисоглѣбскъ.	Борисоглѣбскъ. уездный сѣздъ.	
	УСМАНСКИЙ.	1-й.	с. Алексан- дровка, Ново-Ип- кольской вол.	Ново-Ипкольская. Мордовская. Карельская.	ст. Мордово.	
		2-й.	с. Ольховка, Нижне-Матрен- ской волости, въ своемъ имѣніи.	Безнеговская. Нижне-Матренская. Дмитриевско-Дуровская.	г. Усмань.	
		3-й.	г. Усмань.	Завальская. Крутинско-Байгорская. Пригородная.	г. Усмань.	
4-й.		с. Пушкино.	Талицкая. Сафоновская. Чемлякская. Навловская. Новочеркутинская.	Черкутинское почт.-тел. отдѣл.		
5-й.		г. Усмань.	Демшинская. Куликовская. Поддубовская.	г. Усмань.		
6-й.		При с. Брес- лавкѣ, въ своемъ имѣніи.	Бреславская. Княже-Байгорская. Подворская. Варятинская. Пушкинская.	ст. Латы- ревская.	ст. Дразги- ревская.	
7-й.		д. Большая Плавца, Ти х- евской волости.	Верхне-Матренская. Безнеговатская. Тихвинская.	ст. Добрынка.		

У ъ з д ы.	№ участка.	Селенія, въ которыхъ находятся квартиры Земскихъ Начальниковъ.	Города и волости, входящія въ составъ участковъ.	А д р е с ы.	
				Почтовые.	Телеграфные.
ЕЛАТОМСКІЙ.	1-й.	г. Елатъма.	Азферьевская. Болше-Кусморская. Ермоловская. Алдабьевская. Мало-Кусморская.	г. Елатъма.	
	2-й.	с. Данилово, той же волости.	Азбевская. Нестеровская. Даниловская. Пащинская. Хохловская.	Почт.-тел. отд. Просыня Поляны.	
	3-й.	с. Просыня Поляны, Полтево - Пеньковской волости.	Полтево-Пеньковская. Иетльбевская. Подболотская. Лаенцкая. Котельнская.	с. Каргашино.	
	4-й.	с. Вышурь, Савватемской волости.	Савватемская. Болушево-Починская. Потапьевская. Высоко-Полянская. Грдинская.	Почт.-тел. отдѣлен. Ермишь.	
	5-й.	с. Гавриловское, Глядковской волости.	Глядковская. Сасовская. Вилевская. Поляково-Майданская. Каргашинская. Мокринская.	Почт.-тел. отдѣлен. Каргашино.	
ТЕМИНГОВСКІЙ.	1-й.	с. Бутаково, Бутаковской волости.	Бутыковская. Теньгушевская. Вознесенская. Матгалейская. Криушинская.	с. Вознесенскій заводъ.	
	2-й.	г. Кадошъ.	Кочемировская. Новосельская. Преображенская. Стандровская. Черменская.	г. Кадошъ.	
	3-й.	село Выпозово, Бедншевской волости.	Бедншевская. Енкетевская. Ермишинская. Спаско-Раменская. Широмасовская.	Почт.-тел. отдѣлен. Ермишь.	
	4-й.	д. Алексѣвка, Бабьевской волости.	Бабьевская. Веденинская. Жагаловская. Стрѣлецкая.	г. Темниковъ.	
	5-й.	с. Лаврентьево, Шалинской волости.	Аторевская. Барашевская. Кушкинская. Стрѣльникова. Шалинская.		

У ъ з д ы.	№ участка.	Селенія, въ которыхъ находятся квартиры Земскихъ Начальниковъ.	Города и волости, входящія въ составъ участковъ.	А д р е с ы.	
				Почтовые.	Телеграфные.
ЛЕБЕДИНСКІЙ.	1-й.	Хуторъ землевладѣльца Ростовцева, Краснинской волости.	Краснинская. Илтицкая. Ишевская. Слободская.	ст. Красное.	
	2-й.	г. Лебедянь.	Сезеновская. Больше-Избицкая. Пригородная. Ольховская.	г. Лебедянь.	
	3-й.	г. Лебедянь.	Черепянская. Куйманская. Троскуровская.	г. Лебедянь.	
	4-й.	с. Сурки, Шовской волости.	Шовская. Трубетчинская. Калигинская.	г. Лебедянь.	
	5-й.	с. Замартыше, Добринской вол.	Добринская. Больше-Хомуцкая.	г. Лебедянь.	Трубетчинское и.т.отд.
ШАЦКІЙ.	1-й.	Хуторъ Горностки, собствен. имѣніе.	Тародѣвская. Бѣлорѣченская. Больше-Екатериновская. Казацкая. Чернослободская.	г. Шацкъ.	
	2-й.	с. Апушка, той же волости.	Апушевская. Самодуровская. Высокская. Новотомиковская.	г. Шацкъ.	Черезъ Исправника.
	3-й.	с. Аладьино.	Шаморгская. Аладьинская. Сотянцкая. Ново-Березовская. Ямбирская.	ст. Мальцево.	
	4-й.	с. Ольхи, той же волости.	Польно-Коновская. Кермисинская. Ольховская. Вановская. Носнянская. Черноосельская.	г. Шацкъ.	Черезъ Исправника.
	5-й.	с. Балуншево, Аладьинской волости.	Пертовская. Дудкинская. Больше-Проломская. Упковская. Агншевская.	ст. Мальцево.	
ЛИПЕЦКІЙ.	1-й.	с. Больн.-Сомнець Гряз. вол.	Грязинская. Больше-Избердеевская.	ст. Грязи.	
	2-й.	г. Липецкъ.	Романовская. Кузьминская. Сирская.	г. Липецкъ.	
	3-й.	д. Аннино, Грязинской вол.	Фашевская. Таволжанская.	ст. Грязи.	

У ъ з д ы.	№ участка.	Селенія, въ которыхъ находятся квартиры Земскихъ Начальниковъ.	Города и волости, входящія въ составъ участковъ.	А д р е с ы.	
				Почтовыя.	Телеграфныя.
ЛИПЕЦКІЙ.	4-й.	г. Липецкъ.	Бутырская. Сокольская.	г. Липецкъ.	
— —	5-й.	д. Архлеватская (Березовый дѣлъ) Ивановской вол.	Шехманская. Ивановская.	сл. Грязи.	
СПАСКІЙ.	1-й.	д. Зубова.	Ачадовская. Кириловская. Сидемская.	г. Спаскъ.	Ст. Зубово.
— —	2-й.	г. Спаскъ.	Спасско-Градекая. Липяговская. Зарубинская.	г. Спаскъ.	
— —	3-й.	с. Анаено, Анаенской волости.	Анаевская. Боково-Майданская. Виндреевская. Салтыковская.	Пичкирское почт.-тел. отд.	
— —	4-й.	с. Кочетовка, Славинской волос.	Славинская. Устьинская. Дракинская. Жубовская.	г. Спаскъ.	

Списокъ селеній Тамбовской губерніи.

Тамбовскій уѣздъ. *Казыванская волость:* с. Казыванье, с. Павловка, д. Богдановка, с-цо Большая Талинка, д. Марьянка, с. Керша—Михайловская, с. Керша—Савченское, с. Земечина, д. Смольная Вершина, д. Новая Хмѣлинка. *Нахатно-Угловская волость:* с. Пахатный Уголь, с. Казыванье, с. Бычки, с. Городище, с. Кривополянье, с. Большое Никольское, с. Керша, с. Прибытки, с. Большая Талинка, д. Кривополянье, д. Комаревка, д. Шинкина. *Митропольская волость:* с. Митрополье, с. Коровино, с. Чернавка, с. Шилово поселокъ, д. Максимовка, д. Низовая. *Бондарская волость:* с. Бондари 1. Анастасьевское, с. Бондари 2 Анастасьевское, с. Бондари 3 Анастасьевское, с. Никольское, с-цо Бычки, с-цо Городище, д. Горки, д. Комаревка, д. Федоровка, д. Хмѣлинка. *Татарщинская волость:* с. Татарщино—Шаталовское, с. Татарщино—Леоновское, с. Татарщино—Бсклемишевское, с. Татарщино—Игнатьевское, с. Прибытки 1-е Архангельское, с. Прибытки 2-е Архангельское, с. Саюкино—Бекманъ Булгаковское, с. Саюкино—Кашинское, д. Тенишевка, д. Орловка, д. Ивановка, д. Керша, д. Вельяминовка, д. Федосовы подворки, д. Рождественскіе подворки. *Разсказовская волость:* с. Разсказово, с. Арженка, слоб. Большая Поляна, слоб. Зарѣчная, слоб. Бугры, слоб. Церковная, с. Большая Богословка—Мальщина тожъ, д. Малая Богословка—Солмановка тожъ. *Нижне-Спаская волость:* с. Нижне-Спасское, с. Верхне-Спасское, с. Подокляй, д. Звѣряева, д. Малая Богословка—Куриловка тожъ, д. Большая Богословка—Малые Туляны тожъ, д. Большие Туляны, д. Озерки, д. Ворожейкина. *Анже-Богородицкая волость:* с. Княжокъ, д. Петровская, д. Козадецъ, д. Андреевка, д. Усть-Кензарь, с. Преображенье, д. Пречистенскій Буеракъ, д. Савинкина, с. Ахтырка, д. Нару-Тамбовъ, с. Сухотынка, с. Паревка. *Дмитровщинская волость:* с. Дмитриевщино, д. Платошовка, д. Федоровка, с. Саюкино, д. Керша, д. Шлетни, с. Рождественское, д. Федосовы подворки, с. Никольское, с. Новоторовка. *Нижерская волость:* с-цо 1-е Никольское, с-цо 2-е Никольское, д. Ивановка, д. Каменные Озерки, д. Надежда, с-цо Павловка, с-цо Липовка, д. Комаревка, Хитровская волость: с. Хитрово, с-цо Сергѣевка, с. Контево, слоб. Новосельская, с. Кобылища, д. Юославка, д. Березовка, д. Кензарь—Бабино. *Червицино-Гавриловская волость:* с. Червица, д. Кензарь—Сатина,

д. Сборная, д. Осенювка, д. Ивановка, д. Грутая Вершина, д. Кельварь—Елагина, д. Семеновка. *Верхоленская волость:* с. Верхоленье, д. Серединовка, Конзари, Еремнино, Отрепьевка, Блаевка, Лазовка, Ташковка, Солощовка, Дудовка, Ивановка, Теплый Уголь. *Ворошиловская волость:* Воронцовка, Артельевка, Михайловка, Кисина, Сива, Шаховка. *Ивановская волость:* Иванювка, Анювка, Марьевка, Ерифеевка. *Знаменская волость:* Знаменка, Измайловка, Софьино, Александровка, Павловка, Пваповка, Ключевка, Сергиевка. *Сампурская волость:* Сампурь, Никольское, Гавриловка, Текшино, Дмитриевка. *Каменская волость:* с. Каменка, д. Федоровка—Елизаветовка тожь, д. Анастасьевка, д. Диещница, д. Мордвинювка, д. Изобильная, д. Волхонщина, д. Бредихина, д. Раскитина, д. Журавлиная Вершина. *Протасовская волость:* с. Протасово, д. Павлодаровка, с. Болотино—Бахаревка тожь, д. Бокнише выселки, д. Ново-Павловка, д. Црудонка, д. Александровские Верхи, д. Бахаревка, д. Александровка, д. Зимбулатовка тожь, д. Вязовка—Украинцево тожь, д. Зайцево—Надеждино тожь, д. Вязовка—Иванщице тожь. *Александровская волость:* с. Александровка—Данюловка тожь, д. Козубевка, д. Казанковка—Кобелевка тожь, д. Андреевка, д. Савальский, д. Можайка, д. Тимофеевка—Ульяновка тожь, с. Чышино, д. Ивановка—Барышки тожь, д. Пванювка—Будобякино и Разлипка тожь, д. Вороновка—Гашаево тожь, д. Барварина—Павловка тожь, с. Ольгино—Глазово и Петровское тожь. *Львовская волость:* с. Львово, с. Павловы Кусты, д. Луговая, д. Красная Дубрава, д. Алексеевка, д. Пванювка, д. Марьяна, д. Малая Ящерка, д. Сергиевка, д. Александровка—Кондратьевские выселки тожь, д. Висольская. *Кочетовская волость:* с. Кочетовка, д. Красная, д. Антофеевка, с. Малая Дашиловка, д. Плата, д. Знаменка, д. Корелл, д. Малые Росляц, д. Ертиль, д. Громушка, с. Троицкие Росляц, д. Старая Грязная, д. Безукладовка, д. Колинско, д. Болшй Дарь, д. Тимофеевка, д. Радостная, д. Ястребовка. *Абакумовская волость:* д. Абакумовка, д. Лебедина—Иванювка тожь, д. Михайловка—Ильмень, д. Виноградовка—Нашькина, д. Виноградовка—Орловка, д. Виноградовка—Ротнштейн, д. Величкшино, д. Иванювка—Соболевка, д. Медвядское, д. Федоровка, д. Карповка, д. Ново-Матвеевка, д. Красивка, д. Павловка, д. Барановка, д. Левшино, д. Семеновка, д. Романовка, д. Фольминовка, с. Березовка—Шнегаст, с. Березовка—Курдомово, с. Глазышево—Куксово, с. Семеновка—Пичаево. *Большо-Лазовская волость:* с. Большая Лазовка, с. Грязнушка, с. Остроухово, д. Малая Лазовка, д. Малая Звѣряевка, д. Большая Звѣряевка, д. Александровка, д. Гавриловка, д. Егоровка, д. Петровская, д. Максимовка, д. Рыбкшино, д. Ящерка, д. Андреевка, д. Николаевка, д. Луговая, д. Журавлинка, с-по Александровка. *Васильевская волость:* с. Васильевка—Сатино, с. Токаревка, д. Петровская, д. Малый Вурнакъ, д. Чичерино, д. Екимовка, д. Марьяна, д. Мамонтово, д. Клямаковка, д. Иванювка, д. Грязновские дворики, д. Чернышевские дворики. *Грачевская волость:* с. Грачевка, с. Найденка, с. Боголюбво, с-по Грачевка, с-по Боголюбво, с-по Аветово, с-по Седневостовка, с-по Алексеевка, д. Каменка, д. Анпино, д. Николаевка. *Мелитуровская волость:* с. Ново-Покровское, с. Михайловское, с. Шубинно, д. Ахматово, д. Никольская, д. Песчанка. *Покровско-Марфинская волость:* с. 1-е Покровское, с. 2-е Покровское, с. Ново-Знаменское, д. Дмитриевка, д. Уметь, д. Третьяки, д. Дулягские выселки, д. Матвеевка, д. Николаевка, д. Ивановка, д. 1-я Сергиевка, д. 2-я Сергиевка, д. Ново-Александровка, д. Тюменский поселокъ, д. Булдаковскій поселокъ, дер. Викутьевскій поселокъ, д. Ново-Никольская, д. Егоровка, д. 1-я Алексеевка, д. 2-я Алексеевка, д. 3-я Алексеевка, д. 4-я Алексеевка, д. Романовка, д. Ольховка, д. Тарбеевка, д. Булдаковка, д. Коноплянка, д. Никольские подворья, д. Петровскій хуторъ. *Кариновская волость:* с. Ново-Покровское, с. Воронцовка, с-по Анпиновское, с-по Дулягское—Маслова, с-по Дулягское—Галтшино, д. Алексинно, д. Борозда, д. Ваенцеевка, д. Александровка, д. Малиновка, д. Чичерино, дер. Никольская, д. Павловка, д. Григорьевка, д. Михайловка, д. Розоновка—Гофь, д. Розоновка—Никитина. *Лавровская волость:* с. Лаврово, д. Михайловка, д. Васильевка—Ростовка, д. Васильевка—Потудово, д. Ивановка—Огаревка, д. Анхачевка, д. Польковые выселки, д. Хоньерка, д. Голодай—Николаевка, д. Голодай—Ильинка, дер. Александровка, с. Павловка, дер. Новиковы выселки, д. Дмитриевка. *Сосновская волость:* с. Александровка, с. Павловка, дер. Новиковы выселки, д. Бѣгичевка, д. Отрогъ, д. Березовка, д. Коровино, д. Изосимовка 1-я, д. Изосимовка 2-я, д. Анхачевка, д. Новоселица, д. Никольская, д. Завѣтная, д. Хуторъ—Павловка, д. Петровская. *Экстальская волость:* с. Эксталь: 1-я часть Шубина, 2-я часть Петра Толмачева, 3-я Сергѣя Толмачева, д. Васильевка—Свирдовой, д. Булышка—Машкова, дер. Малая Матѣра, с. Эксталь—Влевитина, д. Алексеевка—Колобова, д. Васильевка—Минаевой, дер. Анпино—Ростовинской, д. Ивановка—Волосатова, д. Пванювка—Петровыхъ, дер. Большая Матѣра—с. Попова, д. Орловка—Коваленкова, д. Павловка—Елкашева, д. Снаское—Ивановыхъ, дер. Троицкая—Олеинка, д. Троицкая—Муратовой, д. Троицкая—Урюпиня, д. Эксталь—Пугачевой, д. Завидовка—Федорова, д. Эксталь—Витте. *Богословско-Новиковская волость:* с. Богословка—Новиково тожь, д. Дюбяковка, д. Дальняя Липовица—г. Фирсова, д. Ильинка, дер. Марьяна—Ольшанка, д. Струковскихъ верхонь (17 душъ), д. Струковскихъ верхонь (18 душъ), д. Струковскихъ верхонь Сергѣева (1 дворъ), д. Заварина (2 двора), д. Распопова (4 двора),

д. Климина—Осинова, д. Кобылякъ—Федосеева, д. Усть-Кобылякъ Большой (1 двор), дер. Чертовкинъ хуторъ—Садчиковъ, д. Усть-Кобылякъ—Абаносимова, д. Усть-Кобылякъ—Шутынина, д. Андреевка, Усть-Кобылякъ—Радышевский, д. Булдаковъ хуторъ—Комендинский (1 двор), д. Эксталь—Елагина, д. Эксталь—Елагиной, д. Эксталь—Оленка, д. Струковщина—Герасимова, д. Струковщина—Вабинной, д. Струковщина—Подухинной, дер. Дальняя Липовица, д. Троицкая, д. Андреева—Ростовицкаго, д. Стенановка—Хомляковой, д. Усть-Кобылякъ Малый—Куликова. *Кутевская волость*: д. Глинкина, д. Колтынянская, д. Коломина, д. Новосельцево, д. Свѣчина, д. Толстовка, д. Казаковъ, д. Шрудки, д. Чичерина, д. Сухая Липовица, д. Гагарина, д. Криуша, д. Рядищева, д. Озерки, д. Елагина (Зеленая Дубрава), д. Сметловка, д. Бутырки—Варвары Озобишиной, дер. Бутырки—Низа Озобишина, д. Бутырки—Сергѣи Озобишина, д. Бутырки—Ольги Озобишиной, д. Комниевка, д. Кугушевъ—Квезева, д. Угрюмовка, с. Кулики Диятл. Общество кр. д. Некрасовой. *Большая Диповицкая волость*: с. Большая Липовица, д. Комбаровщина, с. Кузьминъ Гать, д. Старчки, с. Семеновка—г.г. Пятишкский, д. Сива, с. Богословское—Нады тожь, д. Верхніе Нады, дер. Давидовка—г. Фролова, д. Яблоновка, д. Волашевка—Домохозирова, д. Иванова—Копопкина, д. Ивановка—Копопкина, д. Ольшанка—Селенова, д. Ольшанка Челпокова, д. Ольшанка—Давидовыхъ, д. Ольшанка—Ивановой (1 двор), д. Ольшанка—Муратова, д. Усть-Ольшанка—Серебрякова, д. Срѣтневская—Серебрякова (1 двор), д. Ольшанка—Маслова, д. Ольшанка—Высоцкого, д. Ольшанка—Володатовой, д. Ольшанка—Виноуровой, с. Ольшанка, д. Ольховка—Комбарова, д. Шатиловка, д. Ольшанка—Луговой, д. Ольшанка—Семенцевой, д. Володай. *Бѣломѣстнѣ-Двойиновская волость*: с. Бѣломѣстная Двойи. с. Незнаповка, с. Красногорская Криуша, с. Козьмодемьянская Криуша, д. Лазинная Вершина, д. Стенановка—Арбузова—Челюнная тожь (1 двор), *Богородицко-Арановская волость*: с. Араново—Устиевская часть, Петровская часть, Мухановская часть, с. Воршевка 1-я, с. Воршевка 2-я, с. Рудневка, д. Марьевка, д. Близняя Липовица, д. Острогъ, д. Николаевка—Харавка, д. Федоровка 1-я, д. Федоровка 2-я, д. Капдауровка, Тамбовскіе выселки. *Лисовская волость*: с. Лясня горы, с. Бѣломѣстная Криуша, с. Козьмогородская Сурава, с. Козьмодемьянская слобода—Красногорская слобода, с. Солдатская слобода—Селезни тожь, с. Солдатская слобода—Сторожикъ, д. Малюновка—Гарденина, д. Маляновка—Галшина, д. Каверинка—Никитиной, д. Козловка—Протасова. *Покровская волость*: Покровско-Пригородная слобода, с. Бокно, Стрѣлцко-Ямская слобода, Пушкарско-Однодворческая слобода, Стрѣлцко-Однодворческая слобода, дер. Полычки—Стрѣлцко-Однодворческой слободы, д. Лазли—Пушкарско-Ямской слободы, дер. Крутые выселки—Пушкарско-Ямской слободы, д. Воярскіе Дужки, д. Дужки—Казимировка, с-цо Периска. *Горьбская волость*: с. Горьбто, с. Татарново, с. Кусино, с. Полковая слобода, с. Пригородно-Плякинская слобода (Ловская тожь), с. Солдатски Духовка (Кулички тожь), с. Иноземская Духовка, д. Красная слобода, д. Прилипки. *Черяновская волость*: с. Черяное, с. Троицкая Вихляйка, с. Троицкая Дубрава, с. Солдатская Вихляйка (Чекмари), село Цован слобода, с. Цоганна, д. Мгаровка, д. Дубки. *Мало-Талинская волость*: с. Малая Талинка, с. Столовая (Александровка), с. Лясная—Тулинная фабрика, с-цо Серіевка (Ляда), пос. Солдатская слобода (Никольевка).

Козловскій уѣздъ. *Троицко-Дубровская волость*: с. Дубровка г. Чубарова, с. Дубровка г. Каверина, с. Дубровка государственныхъ крестьянъ, д. Александровка г. Воейкова, с. Ивановское г. Машева, г. Любевная г. Ратчъ, д. Моховая г. Звязгина, д. Петровское г. Новосельцевой, д. Осиновка г. Озобишина, д. Новоселки г. Копопкина (Черневская) д. Александровка г. Шкарина, д. Никольевка г. Шекуловой. *Волчовскія волости*: д. Александровка Алциферова, д. Богородицкая, д. Вельямниновка, д. Грушевка, д. Измайловка (Погорѣловка), д. Ограда, д. Измайловка Богуневской, д. Измайловка (Варановка), д. Криуша, г.г. Кордеевихъ, д. Крутлополье, д. Павловка г. Тиговой, д. Засѣдка, д. Ольговка, д. Воршовка, с. Краснополье г. Жихарева, с. Волчекъ г. Жихаревой, с. Волчекъ г. Китициной, с. Волчекъ г. Никифоровой, д. Каратѣва, с. Волчекъ г. Лазова, Волчовское 18 домохозвѣ товарищество, Павловское 16 домохозвѣ товарищество. *Тютчевская волость*: с. Тютчево, с. Большая Знаменка, с. Малая Знаменка, с. Плоское (Лебедянка), с-цо Таракановка, с-цо Егорьевка г. Сивининой, д. Отхватилловка г. Скоржинскаго, д. Федоровка г. Филатова, д. Грачевка г. Барковской, д. 1-я Осадовка г. Болотовскаго, 2-я Осадовка г. Болотовскаго, д. Любонка г. Бурцевой, д. Община г. Воротицкой, д. Баку г. Александровскаго, д. Александровка г. Спиридонова, д. Рогозна г. Спиридонова, д. Ивановка г. Рахманинова, д. 1-я Анненка г. Шилькова, д. 2-я Анненка г. Поттопъ, д. Варварино г. Рахманиновой, д. Григорьевка г. Завязкиной, д. Грязлушка г. Корякиной, д. Грязлушка г. Барсуковой, д. Грязлушка г. Моисеевой, д. Грязлушка г. Харинскаго, с-цо Большая Лазовка г. Сивининой, с-цо Большая Лазовка г. Харинскаго, с-цо Большая Лазовка г. Рахманиновой, д. Дмитриевка, с-цо Малая Шехманка г. Де-Ладвезъ, с-цо Малая Шехманка г. Абаносимовой, д. Сухарная 27 душъ, д. Сухарная 25 душъ, с. Малая Шехманка (Голыццо), д. Марьевка,

с-цо Малая Лазовка г. Ознобишина, с-цо Малая Лазовка г. Терпигоревой, с-цо Малая Лазовка г. Регематъ, с-цо Школовское г. Рубазъ, д. Новоселки г. Терпигорева, с. Песчаное г. Терпигорева, с. Песчаное г. Григорьева, с. Песчаное г. Андреева, с. Песчаное г. Трескина, д. Левашевка, д. Черкасовка, д. Щегловка г. Полубояринова 9 дунь, д. Щегловка г. Полубояринова 8 дунь, с. Малая Шехманка (Щегловка) с-цо Большая Лазовка г. Александровскаго, с-цо Большая Лазовка г. Мухомовна. *Успенская волость:* д. Озерки г. Гусинтъ, д. Озерки г. Муравьева, д. Озерки г. Евдокимовой, д. Озерки г. Щигоровой, д. Дубровка г. Мусиной—Пункиной, д. Сафонова, с. Успенское, д. Васильевка Уструговой, д. Березовка г. Скобелева, д. Колодези г. Казначеева, д. Дуровские выселки, д. Горлошка, дер. Сестренка г. Скобелева, д. Колочки, д. Колодези г. Хвошнского, д. Колодези г. Колобова, д. Колодези г. Тюменева, с. Покровское Бидовище, д. Бидовище г. Мосолова. *Ново-Горитовская волость:* д. Нарышкины подворки г. Верещатиной, д. Нарышкины подворки г. Вороновой, д. Новоселки г. Федосеевой, д. Николаевка г. Рахманинова, с. Старое Горитово г. Мосолова, с. Старое Горитово г. Голощаповой, с. Старое Горитово г. Муравьева, с. Старое Горитово г. Пѣнина 12 дунь, с. Ярокъ г. Филатова, с. Ярокъ г. Салынова, с. Ярокъ г. Кузалева, с. Казинские подворки, с. Новое Горитово, д. Нарышкины подворки государ. крест., с. Старая Казинка, с. Старое Горитово госуд. крест., с. Ярокъ госуд. крест., с. Старое Горитово г. Пѣнина, часть Казинскихъ подворковъ, д. Иванова, с. Старое Горитово г. Пѣнина 2 души, д. Казинские выселки. *Ново-Школовская волость:* с. Ново-Школовское, с. Красиково, с. Старое Тарбѣво, с. Новое Тарбѣво госуд. крест., с. Новое Тарбѣво г. Свищева, с. Новое Тарбѣво г. Затѣлинскаго, с. Новое Тарбѣво г. Шиловскаго, с. Новое Тарбѣво г. Орлова, с. Новое Тарбѣво г. Венеслова, с. Новое Тарбѣво г. Терпигорева, д. Сестренка г. Колунчакова, д. Сестренка г. Кугулины, д. Лавровские подворки, д. Сосновка г. Кугулева, д. Сосновка г. Колунчакова, д. Сосновка г. Колобова. *Никольская волость:* с. Архангельское, д. Коблокатка, д. Озерки, с. Покровское, с. Петровское, с. Семеновка Соконкина, с. Семеновка Дмитриева, д. Семеновка Давыдова, д. Семеновка Рахманинова, д. Рабитовка, д. Васильевка, д. Малая Дубовка, д. Навтовка, с. Сомовицъ. *Городско-Стрѣлецкая волость:* Слобода Стрѣлецкая, сл. Разночинская, сл. Подгоринская, сл. Старческая, сл. Малоростанская, сл. Поворонская, сл. Ямская, сл. Панская, сл. Полковая, сл. Сторожевая, сл. Пушкаревская, сл. Запорожская, сл. Громушка. *Хмельская волость:* Хульцево, Борщевое, Устье, Сталево, Кроповка, Красно-Федоровка, Красно-Васильевка, Марьино, сл. Красная, Яхотовка, Борщевое Алексеево, Большая Сосновка, Малая Сосновка, Пестъ Яковлева, Манавица. *Сервисская волость:* Покровская, Сергеевка, Афанасьевка, Николаевка, Верши, Знаменка-Дубовка, Дмитриевка, Коленица, Малая Избердея, Храповка, Чебиновка, Четловка, Елагинка, Свѣждовка, Савинова, Фоминька, Новоселки, Гремучка, Михайловка. *Сабурово-Покровская волость:* с. Покровское, с. Сабуровка, с. Александровка, с. Федоровка, д. Каменка, д. Иванова г.г. Давыдовыхъ, д. Иванова г.г. Степановыхъ, д. Иванова г.г. Кожичныхъ, д. Дмитриевка, д. Чебоксары, д. Свирка. *Ярославская волость:* с. Ярославка, с. Дмитриевка, с. Озерки, с. Сычева, с. Знаменка, с. Старо-Казанья слобода, д. Орлово-Лука. *Боговяленско-Сурскія волости:* с. Боговяленское 1-е, с. Боговяленское 2-е г. Карандѣва, с. Боговяленское 3-е г. Хомаковского, с. 1-е Богородицкое Андусова, с. 2-е Богородицкое Гореткина, с. Туровка, с. Нальное Лапно, с. Машкова Сурена, с. Усть-Затопица госуд. крестьянъ, с. Нильское, с. 2-е Нильское г. Вѣлова, с. 3-е Нильское г. Кузнецовой, с. 4-е Нильское г. Мацнева, с. 5-е Нильское г. Маслова, с. 6-е Нильское г. Мацневой, с-цо Маховое, д. Дмитриевка, д. Попова, д. Толмачевка, д. Тапилова, д. Красно-Слободское Усть-Затопца г. Завязкина, д. Красно-Васильевское г. Муратова, д. Новая, д. Ирбитъ, д. Ирбитная, д. Верхъ-Шехманка. *Жидиловская волость:* с. Жидиловка, с. Большая Гавриловка, д. Малая Гавриловка, с. Липовка, с. Большое Лаврово, д. Лаврово г. Пичугиной, д. Лаврово г. Евстофеева, д. Малая Лаврова, с. Рапши, д. Рапши Антоновыхъ, д. Радостная, с. Терновое, с. Остролучье, д. Хоботово, д. Терновские выселки. *Новосиловская волость:* с. Новосилово, с. Кочетовка, с. Красное, с. Лежайка, с. Туртасово, с. Донская слобода, д. Красивая, д. Ведущая, д. Мосолова, д. Измайловка, д. Александровка, д. Аркадьевка, д. Гостевка, д. Гребневка, с-цо Николаевскій Холмъ, д. Тинкина, д. Ивановка, д. Смородиновка, д. Фролова, д. Ройова. *Вышневская волость:* с. Вышнее, с. Зеленое, с. Поповка, с. Подгорное, д. Александровка, д. Андреевка, д. Желанная, д. Ивановка Строителева, д. Иванова Вердеревскаго, д. Иванова Ржевскаго, д. Малая Константиновка, д. Большая Константиновка, д. Панино, д. Радвино, д. Ржавицъ, д. Сурчина, д. Фроловская, д. Чугуновка. *Подгоринская волость:* с. Подгорное, с. Зеленое, с. Поповка, д. Вышневая (Мерзлое), д. Васильевка, д. Домнино, д. Иванова Ненюхова, с. Крутовское, д. Киселевка, д. Анзуновка, д. Подгорная Вердеревскаго, д. Ново-Навловка Шемановскаго, д. Ново-Навловка Гаузелбертъ, д. Рѣдклина, д. Сисаго, д. Ново-Навловка Шемановскаго, д. Юрьевка. *Иловый-Рождественская волость:* с. Иловый-Рождественское, с. Рождественские выселки, с. Иловый-Вригадирское, с. Ново-Шпасское, с. Ивовское Фонъ-Визина, с. Ивовское Пундина, с. Софьино, с. Степанищево госуд. вѣст., с. Степанищево крестьянъ собствен., с. Хоботецкіе выселки, д. Машкова Поляна, д. Рѣшетовка,

Хоботецко-Богоявленская волость: с. Хоботецъ Богоявленскій, с. Еремѣло, с. Хоботецъ Васильевскій, с. Гололобовка, с. Старо-Козмодемьянское, с. Ново-Козмодемьянское. *Ново-Дегтянская волость:* Старая Дегтянка, Новая Дегтянка, Дмитріевщина, Богородицкое, Павловка, Павловка, Христофоровка. *Челнавская волость:* Березовка, Каменный Бродъ, Рождественское, Дмитріевское, Покровское, Челнавскіе дворики, Кондревка. *Стеженская волость:* Стежки, Верхніе Пушки, Средніе Пушки, Малые Пушки. *Бибиковская волость:* с. Стефановское (Бибиково) с-да Вырубова, д. Дмитріевка, д. Ивановская (Галгичи), д. Ивановская (Вырубова), д. Коперино, д. Максимовка, д. Никольская, с-цо Ново-Никольское, с-цо Никольское (Гомязково) д. Имякина, д. Польное (Монтвидт) с. Александровка (2-е Польное) д. Федоровки, д. Языково (3-е Польное), д. Пальнская, с. Христофоровка. *Екатерининская волость:* с. Екатеринино (Княжое), д. Андреевка (Молзарово), д. Андреевка Большая, д. Андреевка Малая, д. Анновка, д. Молзаровка, д. Озерки (Сафоново), д. Польная Дмитріевка, д. Федоровка, д. Самородиновка, д. Знаменка, д. Ордово Лука, д. Марьино, д. Петровская, д. Петровская (Есаулово), д. Польная (Топивка) д. Папская слобода. *Епанчинская волость:* с. Епанчино, с. Никольское, с. Глазокъ, с. Круглое, д. Азекищцево, д. Камылина, д. Стрѣльцы Федотовой, д. Стрѣльцы (Позднякова), д. Андреевка, д. Павловка, д. Савинское, д. Самородиновка. *Новый-Дмитріевская волость:* с. Новой-Дмитріевское, с. Ново-Кленское, с. Архангельское, с. Ново-Богоявленское, с-ю Ивановское, с. Ново-Богоявленіе выселки. *Сеславинская волость:* с. Старое Сеславино, с. Новое-Сеславино. *Спаская волость:* с. Спасское, д. Блазаветина, с. Златоустово, с. Скобелевка, д. Михайловка, с. Троицко-Иваловское, д. Разлалы. *Боголюбская волость:* с. Боголюбское, с. Ново-Александровка, д. Преображенка, д. Варваринка, д. Марьица, с. Старо-Александровка, д. Зеленый Хуторъ Фролова, д. Зеленый Хуторъ Сизанова, д. Кошелевка, д. Долгинка, д. Николаевка г. Писарева, д. Николаевка г. Писаревой. *Никольская волость:* с. Никольское, с-цо Черемушка, д. Анишка, д. Новиковское выселки, д. Мотякино г. Антипиной, д. Мотякино г. Гусаковой. *Старо-Юрвская волость:* с. Старое Юрьево, д. Осетровка, д. Суздальцева. *Ново-Юрвская волость:* с. Новое Юрьево, д. Березовка, д. Ситовка, д. Балабаевка. *Чурыковская волость:* с. Чурыково. *Покровско-Васильевская волость:* с. Покровско-Васильевское, с. Федоровка, с. Андреевка, д. Васильевка, д. Рогова, д. Горбунинова, с. Ново-Ямское, д. Стрѣльцова, д. Борщевка, д. Казинка. *Галичинская волость:* с. Большая Верда, с. Малая Верда, д. Писковина, д. Марьица, д. Шушица, д. Щукина, д. Крѣпша. *Никольско-Мезицкая волость:* с. Мезицъ, с. Никольское, с. Кошачское, с. Шушица—Ольманское, д. Шушица, д. Ново-Михайловка кр. быв. собствен. г. Обухъ, д. Ново-Михайловка госуд. крест., с. Ново-Никольское, д. Мезицъ—Раковская, д. Борсовка, д. Михайловка, д. Ново-Михайловскій г. Веретовскаго, д. Суздальцева.

Нирсановскій уѣздъ. *Болыклейская волость:* с. Болыклей, д. Кулевца, д. Николина. *Красивская волость:* с. Красивка, с. Коноплянка, с. Хорошавка, д. Криводутье, дер. Марьевка, д. Соловьянка, д. Михайловка. *Чернавская волость:* с. Чернавка, с. Алаторка, д. Дмитріевка, д. Нащекчино, д. Морозовка, д. Васильевка. *Арбеньевская волость:* с. Арбеньевка, с. Лядовка, с. Васильевка, с. Никольское, д. Лодовка, д. Пескучий Карай, д. Соколовка, д. Николаевка, д. Сергѣевка, д. Михайловка, д. Покровка, д. Петровка, д. Васильевка, д. Надеждина, д. Васильчикова 1-я, д. Васильчикова 2-я. *Царевская волость:* с. Царевка, с. Леопольевка, д. Екатеринопольская, д. Балкиревка, д. Березовка, д. Калиновка, д. Свѣчловка, д. Большіе Липяги, д. Малые Липяги, д. Муравьевка, д. Молчановка, д. Андреевка, д. Овсянка, д. Алтуфеевка г.г. Мосоловяхъ, д. Алтуфеевка г.г. Герасимовыхъ. *Нижавинская волость:* с. Нижавинье, с. Терновое, с-цо Сергѣевка, с-цо Никитинское, с. Лопатино, с. Семеновка, с. Караидѣевка. *Карай-Салтыковская волость:* с. Карай-Салтыково, с. Балыклей (Ясаки), с. Карай-Нунцво, с. Павловка, д. Подъяченка, д. Хмѣльница, д. Балакиревка, д. Беклемшевка. *Вязлицинская волость:* с. Вязля, с. Марьица, с. Сергѣевка, с. Чуталовка, с. Буровщина, с. Кипецъ, с. Рамза, д. Дорбень, д. Натальевка, д. Ильинка, д. Ядровка, д. Козловка, д. Осиновка. *Градско Уметская волость:* с. Градскій Уметъ, село Второй Уметъ, с. Любичи, с. Хилково, д. Силыгина, д. Дмитріевка, д. Малый Сулакъ, дер. Павловка. *Трескинская волость:* с. Трескино, с. Трескино госуд. крест., с. Трескино г. Ярцева, д. Миловановка, д. Шушиловка, д. Болотовка, д. Болотовка Кругликова, д. Болотовка Масловыхъ, Калиновка-Шатиловка, с. Хуторовъ, д. Бѣлевка, Лопатино-Ростовцева, Лопатино-Ростовцева Катинныхъ, Лопатино-Ростовцева Чеботая, Лопатино-Ростовцева Кишенина, д. Казначеевка, д. Грушевка Кирьянова, д. Грушевка Кирьянова Воейкова, д. Назаровка, д. Трубинкова, Калиновка Бѣлевыхъ, Калиновка Рахубовичъ, д. Березовка, Анюткина, Калиновка-Олифъ, Михайловка. *Золотовская волость:* д. 1-я Александровка, д. 2-я Александровка, д. Бгорьевка, с. Золотовка, д. Никольская, д. Казинка, с. 1-е Лукино, с. 2-е Лукино, с. Мордвиновка, с. Мѣдное, д. Натальевка, д. Ново-Александровка, д. Покровка, д. Петровка, д. Серебряная, д. Федоровка, д. Чернавка. *Богдановская волость:* с. Богданово, с. Карауль, д. Троицкое, д. Ширяевка, д. Заморчино, д. Петровка, д. Ашловка, д. Александровка, д. Вла-

дніровка, д. Мосоловка, с. Пушкино. *Ржакинская волость:* с. Ржаки, с. Перевозы, д. Ивановка, д. Ржакинскіе выселки. *Вячкннская волость:* Вячкннское, Кавыльское, Меснитское, Свиневское, Федоровское, Паулиньское. *Кобляковская волость:* Кобляковское. *Богословская волость:* Богословское, Александровское, Юстинское, Перазлучное, Приютское, Семеновское, Завидовское, Петровское, Бобовское, Трофимовское, Дмитриевское, Мосоловское, Каменское, Бордуковское. *Курдюковская волость:* Курдюковское, Осиповское, Караванское, Карѣевское, Хмѣлевское 1-е, Хмѣлевское 2-е, Каширское. *Иноковская волость:* с. Иноковка, с. Колася, дер. Тихвинка, д. Богохранная: Назмаилово, Кулсватовское, Никифоровское. *Калужинская волость:* с. Калужино: Душевое, Четвертое, Бороздиловское, Толмачевское, д. Ново-Калужино, д. Ново-Поселенное, д. Цотоловка, дер. Ново-Волотонка, д. Ивановка, дер. Булгакова. *Царевская волость:* с. Царевка. *Соколовская волость:* село Соколово, дер. Кандауровка, д. Пзмайловка, д. Александровка (Павловка), д. Школаевка (Синіе Кусты), д. Дубки, д. Михайловка, д. Беклеминевка, д. Кутуковка, д. Луговой, д. Черный Кургань. *Богородицкая волость:* с. Богородицкое (Кудрино, Подвигаловка), с. Ульяновка, с. Хмѣлинка, д. Старая Кузнецовка, д. Трубиновка, д. Обловка, д. Мерлиновка, д. Натальяно (Монахова), д. Березовка, с. Альшанка, д. Шляки, д. Камсыя, д. Новая Кузнецовка, д. Марьино. *Нащекннская волость:* с. Нащекно, с. Бердеревица, д. Павловка, д. Любовька, д. Зимишка, д. Еравка, д. Свищевка, д. Девитовка, д. Шлетни. *Куропицкая волость:* с. Куропицно, д. Альшанка, д. Волховица, с. Гусевка, с. Дворянщина, д. Змѣвка, д. Старая Зеленовка, д. Ивановка, д. Кудрино, д. Кусановка, д. Кочетовка, д. Николаевка, д. Пориново, д. Спокойная, д. Сурки, д. Савдино, д. Тютченка, с-цо Усово. *Осино-Гусевская волость:* с. Осиновыя Гай, с. Рудовка, с. Вышенка, д. Богословка, д. Никольская, д. Павловка, д. Соловьянка, д. Шрутки, д. Змѣвка. *Собринская волость:* с. Софьино-Уметь, с. Поляково, с. Козмодемьяновское (Пра) с. Глуховка, с. Князя, с-цо Снязика, д. Никольская, д. Анисеевая (Ольшанка), д. Чуятовка, д. Рожковка, д. Березовка, д. Платоновка, д. Богохранная. *Пересыпкинская волость:* село Пересыпшино, с. Гавриловка, д. Коломытовка, д. Ивановка, д. Бумаковка, д. Кричаловка (Гавриловскіе хутора). *Булыгинская волость:* с. Булыгино (Печурки), с. Царевка, д. Куриловка, д. Чуповка, д. Зеленовка, д. Ольшанка, д. Воробьевка, д. Вороново. *Пригородно-Слободская волость:* сл. Двойневка, сл. Жулидовка, сл. Коровилка, сл. Жарковка, сл. Уваровица, сл. Овсяновская, сл. Забарочная, сл. Моршанская, сл. Цибизовка, сл. Устиповка, сл. Шалмышъ, сл. Каргаловка, сл. Молоканщина, сл. Шинювка, сл. Хоульщина, сл. Голышница, сл. Мартыновка. *Оржевская волость:* с. 1-я Оржевка, с. 2-я Оржевка, с. Елисѣевка, с-цо Паничка, д. Солдатина, д. Петровка, д. Поваляшанка, д. Александровка, д. Васильевка, д. Елизаветина, д. Григорьевка г. Кишкиной, д. Григорьевка г. Куткина, д. Троицкая, д. Полибиновка г. Подбиной, д. Полибиновка г. Полибиновыхъ, д. Сулакъ, д. Дмитриевка, д. Типенниковка, д. Бурчаловка. *Глуховская волость:* с. Глуховка, д. Лохмытовка, д. 1-я Скобелцовка, д. 2-я Скобелцовка, д. Язвенка, д. Воронцовка, д. Михайловка, д. Жуандовка, д. Сабуровка, д. Казаговка, д. Волдановка. *Васильевская волость:* с. Васильевка, с-цо Варварино, д. Нижніе Пески, д. Верхніе Пески, д. Липовка, с. Паничка, с. Бибиково, д. Ивановка, д. Петровка, д. Григорьевка, д. Шиловка, д. Студенка, д. Новоздвигенка, д. Екатеринювка, д. Сабуровка, д. Чистовка. *Пурская волость:* с. Пра, с. Овсянка, д. Екатеринювка, д. Липяги, д. Вельможка, д. Безешовка.

Моршанскій уѣздъ. *Аласовская волость:* с. Аласово, с. Темяшево, с. Кадыковка. *Рыбинская волость:* с. Рыбное, д. Бутырки, с-цо Бутырки-Сабуршино, д. Крутай, дер. Алушка, д. Сухая, д. Александровка, с. Давыдово. *Островская волость:* с. Островка, с. Хлыстово, д. Подмилля, д. Архангельская, д. Алексѣевка, д. Островскій поселокъ, д. Масловка, д. Безобразовка, с. Екатеринювка. *Росинская волость:* с. Ракша, с-цо Ракша, д. Клокова, д. Глазовка. *Питерская волость:* с. Питерское, с. Плоская Дуброва, с. Соколыничи, с. Крюково, д. Пиньне, д. Гумны, д. Левино, д. Малые Росляи, с. Кершнскіе Борки. *Черкинская волость:* село 1-е Черкино, с. 2-е Черкино (Шинковка), с. 1-е Сержалю (Семизовка), с. 2-е Сержалю, д. Михайловка, с. Левино, с. Гумны, с. Пиньне. *Отъяская волость:* с-цо Отъясъ, д. Отъясъ, село Русское, с. Святое, с. Мамонтово, д. Садкино. *Кузеватовская волость:* с. Кузеватово, с. Халбониково, с. Вирятино. *Перкинская волость:* с. Перкино, с. Семкино, с-цо Серкино, с. Атамановъ Уголь, с-цо Вирятино. *Сосновская волость:* с. Сосновка, с-цо Космачевка, д. Александровка (Горюнки), д. Маршиновка. *Александровская волость:* с. Александровка, с-цо Лѣввино, д. Петровка, д. Александровка. *Дѣльня-Дубровская волость:* с. Дѣльня Дуброва, д. Ново-Дубовицкая, д. Константинювка, с-цо Веселкинъ хуторъ, с-цо Отрѣзь. *Ольговская волость:* с. Ольги, с. Верхняя Ярославка, с. Александрювка. с. 1 Лѣвья Ламки, с. 2 Лѣвья Ламки, с. 3 Лѣвья Ламки, с. Нижняя Ярославка, с. Правая Ламки, д. Гавриловскій хуторъ. *Троицко-Рослянская волость:* с. Троицкіе Росляи, с. Парской Уголь, с. Савинскіе Каршели, с. Старое Урязкое, с. Новое Урязное. *Серповская волость:* с. Серповое, с. Алужинскіе Борки, с. Алужин, с. Пешки, с. Малое Пичево, с. Давыдово. *Мутасевская волость:* с. Мутасево, д. Павловка.

Моршанская волость: Пригородная слобода: Моршанская, Кончанская, Бараневская, с. Карели, с. Новое Устье, с. Старое Устье, с. Школьное Устье. *Коршуновская волость:* с. Коршуновка, д. Михайловка. *Смирновская волость:* с. 1-я Питерка, с. 2-я Питерка, с. Сокольниковики, с. Смирновка, д. Барашевка. *Кураковская волость:* с. Малые Кулики, с. Большие Кулики, с. Веселое, д. Кулики, дер. Ново-Александровка, дер. Выковка. *Земетчинская волость:* с. Земетчино, с. Усердино, д. Нарышкино, д. Графинино, д. Пышай. *Матчерская волость:* с. Нижняя Матчерка, с. Верхняя Матчерка, с. Гаугеровка, с. Александровка, д. Кирилловка, д. Катра. *Рыженская волость:* с. Рыза, д. Ниловка, д. Ждановка, дер. Ольховка. *Раевская волость:* с. Раево, с. Голодовка, д. Крутецъ, д. Генеральская. *Никольско-Отормская волость:* с. Оторма, с. Колударово, д. Стефия. *Салтыковская волость:* с. Салтыково, дер. Лебедянка, д. Наново, д. Сокровка, д. Юрево, д. Марсово. *Михайловская волость:* д. 1-я Михайловка, д. 2-я Михайловка, д. Александровка, д. Никольская. *Студеней-Соломенская волость:* с. Соломенка, с. Липовка, д. Березовая—Дубовая. *Громовская волость:* с. Каменка, с. Цомшаевка, с. Громовъ, д. Борровка, д. Милашка, д. Чудная, д. Ново-Нарышкино, д. Удаляя, д. Софька. *Войлазская волость:* с. Войлазское, д. Табаковка. *Тараканская волость:* с. Тараканка, с. Подъемъ, с. Вязли, д. Родимая, д. Нарядная, д. Угъха. *Мало-Моршанская волость:* с. Малая Моршанка, с. Софьяно, д. Дмитриевка, д. Вьялка, д. Собина, д. Славная, д. Веселая. *Пичаевская волость:* с. Пичаево, с. Кутли, д. Пичаевка. *Нитимская волость:* с. Нитимъ, с. Липовка, с. Красивка, с. Вадимъ Уголь. *Спасско-Каменская волость:* село Волхонщина, с. Байловка, с. Кошцево, с. Спицино. *Покровско-Васильевская волость:* с. Покровское, дер. Васильевщина. *Никольско-Каменская волость:* с. Никольское (Кашма), с. Дмитриевка, дер. Гурово, д. Шача—Ипкифорова, д. Константиновка, д. Александровка. *Никольско-Мало-Домовицкая волость:* с. Грибодово, с. Малое Гагарино, д. Коршуновка, д. Конопляно, д. Трубиновка, д. Шача Молоканская. *Гагаринская волость:* с. Гагарино, д. Стрѣтенское, д. Введенское, д. Визменское, д. Успенское (Шача). *Архангельско-Больше-Домовицкая волость:* с. Архангельское, дер. Михайловка, д. Красная слобода, д. Кванцино, д. Ломовиць, дер. Холмы (Ново-Никольское), дер. Николаевка, с. Ломовиць, с. Волково.

Борисоглѣбскій уѣздъ. *Архангельская волость:* с. Архангельское, с. Никольское. д. Токайка 1-я, д. Токайка 2-я. *Ростовицкая волость:* с. Ростовиц, с. Дерябино, с. Кошкыт, д. Мамочино Плеская, д. Щербаква, д. Осинно-Яблонная, д. Крутицкая, д. Бурацкова, д. Красный Лугъ. *Андреевская волость:* д. Надеждина, с. Павловка, с-цо Марьевка, д. Хлопони, д. Ушаковка, д. Николаевка, д. Андреевка, с. Александровка, д. Карловка. *Пичаевская волость:* с. Пичаево, с. Липовка, с. Нитимъ, с. Николаевка, с. Сергѣевка, с. Кулеповка, с. Калиновка, д. Рудовка, д. Девятка, д. Артемовка, д. Докучино, д. Цѣтовка, д. Семигорка. *Буржакская волость:* с. Буржакъ, с. Чикаревка, с. Визовая Почта, с. Михайловка, с. Преображенковка, с-цо Воскресеновка, с-цо Крутое, с-цо Луговое, д. Тафинцева, д. Жерлева, д. Ракитина, д. Манферовка. *Туголуковская волость:* с. Туголуково, с. Петровское, с-цо Александровка, селеніе Синіе Кусты, селеніе Пустоваловка, д. Доросая, д. Осиновка, д. Средноповка, д. Старое Туголуково. *Костинно-Отдѣльская волость:* с. Костинъ Отдѣлецъ, с. Братки, д. Бѣлки Яруга, д. Сивальская, д. Куровищина—Чебезовка, д. Куровищина—Мокроусова, д. Тагайка 1-я, д. Тагайка 2-я, д. Ногаяка (Швановка). *Козловская волость:* с. Козловка, с. Хомутовка, с. Снаеское, с. Кисельное. *Русановская волость:* с. Русаново, с. Полапа, с. Повотропское, с-цо Ново-Русаново, д. Натальевка, д. Окры, д. Орловка, д. Шпикость. *Александровская волость:* с. Алешки, с. Липяти, с. Терновка, д. Булгаково, д. Пункаревка, д. Саловка, д. Бабино 1-я, д. Бабино 2-я, д. Чубровка, д. Махина, д. Кондаурово, д. Краевка, д. Михайловка, д. Ежовка 1-я, д. Ежовка 2-я, д. Ежовка 3-я, д. Ежовка 4-я, д. Сергѣевка 1-я, д. Сергѣевка 2-я, д. Сергѣевка 3-я, д. Сергѣевка 4-я, д. Шпикулово, д. Фатьяновка, д. Пикитская, д. Протасьево, д. Ашова, д. Стахово, д. Потальво. *Сукмановская волость:* с. Сукмановка, с. Иванова, д. Дубовицкая, д. Муратовка, д. Васильевка, д. Вячеславка, д. Петровская, д. Полянская, д. Чубровская, д. Есиново 1-е, д. Есиново 2-е, д. Беклемитцево, д. Филиново, д. Ленская, д. Калистратово, д. Черемисово, д. Жалъ, д. Уварово, д. Дмитриевка, д. Родичево, д. Толстая. *Больше-Грибовская волость:* с. Большая Грибовка, д. Коршуновка. *Заполатовская волость:* с. Посѣвино государ. крест., с. Посѣвино Докучина, с. Посѣвино Оленевой, д. Говардѣевка, д. Иванова Д. Козлова, д. Иванова К. Козлова, д. Иванова Плишкина, д. Христофоровка, д. Андреевка, с. Заполатово 1-е, с. Заполатово 2-е Жилица, с. Заполатово Исаковой, с. Заполатово Оленевой, д. Андриановка, д. Хлудевка, д. Александровка, д. Масловка. *Чащинская волость:* с. Чащино, д. Чащинскіе Дворики (Клселевка), с. Коростелево, с. Вольная Вершина (Лугуревка), д. Чащинскіе Врудки. *Никольско-Кабаньевская волость:* д. 1-я Александровка (Охлябинина) д. 2-я Александровка (Охлябинина), д. Бурьяновка, д. Иванова (Матюшнина и Есинова), д. Клиновка (Страховка), д. Красный Кустъ, д. 1-я Анхаревка (Лептовка), д. 2-я Анхаревка (Ситовка), д. Михайловка, д. Шангулова, д. Кривенкова, д. Николенька (Чибизовка), д. Чихачевка (Бусановка), д. Скарятино (Башкировка), д. Сушкова, д. Павловка (Лептовка), д. Протасьева, д. Петровская,

д. Мой Прювъ, д. Штухова (Бочетовка и Сергіевка) д. Софьевка (Ющья Хутора), д. Колобова, д. Сурина, д. Родіонова. *Павлодарская волость:* с. Павлодарь (Крѣпна), с. Павловка, д. Григорьевка (Федоровка), д. Александровка (Татьяновка), д. Никольская, д. Таловая, д. Дмитріевка (Александровка и Трубиновка) д. Андреевка (Дмитріевка), д. Сергіевка (Скларатина), д. Софьевка (Защиперова и Дмитріевка). *Уваровка волость:* с. Уварово 1-й половины, с. Уварово 2-й половины, с. Березовка, с. Отхожее, с. Семеновка, д. Алабадка. *Подгорная волость:* с. Подгорное, с. Моисеево, с. Верхнее Чуево, с. Моисеевская Алабушка, с. Чуевская Алабушка, д. Рѣпина, д. Зигуразово, д. Ишейка, Хуторъ Чепазъ, д. Писитский (Толочкин), д. Никитская (Поздняково), д. Средняя Ярута, д. Чуевская Подгорная, д. Врудки. *Верхне-Шибрѣйская волость:* с. Верхній Шибрѣй, с. Шибрѣй: Левашевское общество, Трескинское общество, д. Балабановка, д. Новоселокъ, д. Сабуровка, д. Карай-Марьино, д. Ольшанка, д. Новая, д. Божино, с-цо Софьевка, д. Васильевка, с-цо Карай-Васильевка, с-цо Лебяжье, Можаровское общество, д. Христовъ Яр. *Красно-Хуторская волость:* с. Петровское, с. Капино, д. Александровка, д. Добринка, д. Варварина, с. Сергіевка, д. Висторонка, с. Березовка, д. Родіоновка. *Нижне-Чуевская волость:* с. Нижнее Чуево 1-й и 2-й половины, с. Троицкое, д. Александровка, д. Горайновка, д. Калиновка, д. Лихачевка. *Мучкапская волость:* с. Мучкапъ, с. Березовка, с-цо Покровское. *Ворисолибско-Пригородная волость:* Станичная слобода, Солдатская слобода, с. Чигорабъ. *Махровская волость:* с. Махровка, с. Станицино 1-я и 2-я, с. Писитское. *Шапкинская волость:* с. Шапкино, с. Варварино, д. Краснояровка, с. Тулинка. *Кулябовская волость:* с. Кулябовка. *Мало-Грибановская волость:* с. Малая Грибановка 1 и 2 обществъ, с. Алексѣевка, с. Григорьевка, с. Александровка. *Мало-Алабушская волость:* с. Малая Алабуха 1 и 2 обществъ. *Больше-Алабушская волость:* с. Большая Алабуха, с. Влазовка. *Боганская волость:* с. Богана.

Усманскій уѣздъ. *Ново-Никольская волость:* с. Ново-Никольское, с. Ново-Архангельское 1-е, с. Ново-Архангельское 2-е, с. Ново-Архангельское 3-е, с. Ново-Архангельское 4-е, с. Ново-Архангельское 5-е, с. Ново-Архангельское 6-е, с. Васильевское 1-е г. Чатискаго, с. Васильевское 2-е г. Горденина, с. Васильевское 1-е г. Филипповичъ, с. Васильевское 2-е г. Есауловыхъ, д. Папино, с. Александровка, д. Малая Добринка, с. Большая Добринка, д. Дмитрополье г. Толбузинныхъ, д. Дмитрополье г. Лукьяновичъ. *Мордовская волость:* с. Мордово, с. Стрѣлецкихъ, д. Городица, д. Малая Романовка, д. Полковая, д. Кашировка, *Карпелская волость:* д. Артемовка, с. Борисовка, с. Большая Даниловка, д. Болчинка, дер. Демина, д. Жарковка, с. Карпели, д. Козинка, д. Липовка, с. Малая Даниловка, д. Разночинка, д. Большая Романовка, д. Семеновка, д. Тамилына, д. Хомутецъ, д. Рыбій Яр, село Черняевка, с. Яковлевка. *Завальевская волость:* с. Завальевое (Хомутовка), г. Ново-Углинское (Помазово), с. Пашково (Голодовка), д. Некрыловка, с. Грачевка, с. Бѣловка, с. Дѣвица, с-цо Васильевка, д. Федоровка (Маслова) с-цо Грачевка г. Ганина, с-цо Грачевка г. Паулова, д. Матреника (Федоровка), д. Байгора (Егоровка), д. Терновка, д. Евсюковка, д. Березиновка, д. Никольскіе выселки, д. Пилугино, д. Базилевка. *Крутинско-Байгорская волость:* село Крутинская Байгора, с. Нижняя Байгора (Средняя), с. Верхняя Байгора (Чугловка), с-цо Пашково 1-е, с-цо Пашково 2-е, с-цо Троицкое 1-е, с-цо Троицкое 2-е, с-цо Троицкое 3-е г. Ярица, с-цо Троицкое 3-е г. Акамова, д. Ивановка. *Березиновская волость:* с. Березиновка (Яковлево), с-цо Озерки (Александровка), с-цо Павловское (Савково), с-цо Сокольское 1-е, с-цо Сокольское 2-е, д. Березиновка (Прибытково). *Пригородная волость:* сл. Никольская, сл. Натинская, сл. Пушкарская, д. Межевальная, д. Медовка, д. Стрѣлецкіе хутора, д. Пушкарскіе хутора, д. Таловатка (Возаново), д. Казаповка, д. Монастырскихъ служителей, д. Псковатскіе выселки, с. Стороженос, с. Стороженскіе хутора, с. Псковатка-Воарская слобода, с. Псковатка-Казачья слобода. *Куликовская волость:* д. Высокополье, д. Бороженіе выселки, д. Ющино, с. Куликово, с. Савидное, с. Палегоща, с. Боровое, с. Кривки, с. Дрязги, д. Сухого Пруда. *Поздубровская волость:* д. Отражки, д. Арабовка, д. Ивановка, с. Поддубровка, с. Демшино, с. Крутинскъ, с. Пелжа, с. Бѣляево, студенки-Воарская слобода, Студенки-Казачья слобода, д. Солдатская слобода (Шерпки). *Талицкая волость:* с. Талицкій Чемлякъ, с. Никольскій Чемлякъ, Шмаровка, с. Ереминка, с. Чуевка, д. Добринка, дер. Воскресенскихъ, д. Ведельскихъ. *Сафоновская волость:* с. Сафонино, д. Ржавецъ, д. Средній, д. Киньлици, д. Ново-Петровская, д. Шитровка, д. Островка, д. Николаевка. *Чемлякская волость:* с. Чемлякъ, д. Вейкова, д. Коломинка, д. Писаревка, д. Лавровка, дер. Лекайка, с-цо Васильевское 1-е, с-цо Васильевское 2-е. *Павловская волость:* с. Павловское, с-цо Герасимовское, с-цо Никольское, с-цо Покровское, д. Федоровка. *Новочеркутинская волость:* село Новочеркутино, с. Александровка, д. Соловка, с-цо Сергіевка, с-цо Славянское. *Демнинская волость:* с. Демнинскъ, с. Московка, с. Красное, с. Куриловка, д. Чернечекъ, д. Красный Кудоярь. *Нижне-Матренинская волость:* с. Нижняя Матреника, с. Ольховка, с. Иластинки, д. Матвѣевка Асташева, д. Матвѣевка Глотова, д. Моисеевка, с-цо Пластинскій Липягъ. *Бреславская волость:* с-цо Петровское 1-е, с-цо Петровское 2-е, с-цо Петровское 3-е, с-цо Бреславка, с-цо Дмитріевка 1-е, Никольское 1-е, с-цо Никольское, 2-е, с-цо Федоровка,

с-цо Алпипка, с-цо Бкаторицкая 1-я, с-цо Богородицкое с-цо Ростовка, с-цо Дмитріевка 3-я, с-цо Васильевка, с-цо Безъимьянова, с-цо Дмитріевка 2-я, с-цо Борзевка, с-цо Екатериновка 2-я, д. Сухал Лукаши, д. Врангулево. *Княже-Вайгорская волость:* село Княжая Вайгора, с. Телелой, с. Надворки, с. Коробовка, с-цо Малый Телелой, д. Покровка. *Дмитріевско-Дуровская волость:* с. Дурово, с. Отеочное, с-цо Губино, д. Богоявленца, д. Цогровка, д. Востряковка, д. 1-е Никольское, д. 2-е Никольское, д. Елизаветино, д. Коваловка, д. Александровка, д. Асташевка. *Надворская волость:* с. Никольское, с-цо Салтычки, с-цо Васильевское, д. Ольшанки, д. Дебри, д. Деминка, д. Подгорные Дняги, д. Наталья, д. Нижняя Матренка. *Баритинская волость:* с. 1-е Богородицкое, с. 2-е Богородицкое, с-цо Ольговка, с-цо Благодать, д. Цапаня. *Пушкинская волость:* с. Кушнєво, с. Хворостяка, д. Сергеева, д. Тресвятское. *Верхне-Матренская волость:* с. Верхне-Матренка, с. Приозерное, д. Малая Матренка, с. Верхняя Луговатка, д. Нижняя Луговатка, с. Верхняя Плавница, с. Бланосовка, д. Данковка, д. Обриково, д. Ландишевка, с. Плоская Вершина, с. Верхняя Мосоловка, с-цо Гречевка, с. Нижняя Мосоловка, с-цо Архангельское, д. Малый Самовецъ. *Верхне-Плавницкая волость:* с. Верхнеговатка, с. Лебедянка, д. Плавница-Студенки, с-цо Георгиевка, д. Матривка 1-я, д. Матривка 2-я, д. Вредихина, д. Эрлуково, д. Вольной Крутичъ, д. Малый Крутичъ, с. Мазейка, д. Сопки-Кривки, д. Поддубровка, с-цо Александровка 1-я, с-цо Александровка 2-я, с-цо Москви, с. Замарай-Боровекныхъ, д. Замарай-Липецкихъ, с. Деминка, д. Навискина, д. Паняно-Липецкихъ, д. Большие Отрожки, д. Малые Отрожки, д. Малая Деминка, д. Марфино, с. Средняя Матренка. *Талшинская волость:* с. Талшинка, д. Петровка, с-цо Александровка, д. Большая Плавница, д. Малая Плавница, д. Русановка, д. Алчково, с-цо Никольское.

Елатомскій уѣздъ. *Алферьевская волость:* с-цо Алферьево, с-цо Питицкое, село Савостьяново, с. Кольцоки, с. Ватраши, с. Иванчино, с-цо Мареево, д. Фомино, д. Василово, д. Азьєво, д. Верхне Барсуки, д. Средне Барсуки, д. Нижне Барсуки, д. Шамордино, дер. Сиданово, д. Мишуково, д. Верхняя Козлянь, д. Нижняя Козлянь. *Большо-Куземорская волость:* с. Большой Куземоръ, д. Новая, дер. Щербатовка. *Ермоловская волость:* с. Ермолово, с. Адрианово Устье, с. Квасьево, с. Сабурово, с. Подгорное Любовниково, дер. Вягатино (Глядково) д. Назарово, д. Холопово, д. Урдово (Новоселокъ), д. Самышка (Новоселокъ), дер. Русско-Высокая, д. Татарско-Высокая, д. Аксеново, с-цо Мопцево, с-цо Курмань, с-цо Апейково, с-цо Полянки, с-цо Скобелево, заводъ Ушка. *Ардабьевская волость:* с. Малое Ардабьево, с. Большое Ардабьево, с. Подгорное Свищево, с. Ласно, с-цо Новоселки, д. Михайловка, д. Дмитриевка, д. Жуково, д. Николаевка, д. Есишки, с. Гудъ. *Мало-Куземорская волость:* с. Малый Куземоръ, с. Козрово, с-цо Шильно, д. Лазарево, д. Крюково, д. Дарино, д. Полутино, д. Нармшино. *Альевская волость:* с-цо Азьєво, с. Богоявленскій Погостъ, с-цо Мухомы Поляны, с-цо Кузнецовы Поляны, с-цо Малое Ляхово, д. Теренино, д. Шаорма, д. Навловка, д. Ново-Егорьевское. *Нестеровская волость:* с. Нестерово, с. Свищево (Зарѣчье), село Большой Мотилы, с-цо Брехатово, с-цо Собоново, д. Безводный Прудыши, д. Упоръ, дер. Брехово. *Даниловская волость:* с. Данилово, д. Алексеевка, д. Прогурь, д. Воробовка, дер. Марьевка, д. Торлово, д. Уюино, д. Племинки, д. Березини, с-цо Костино, с-цо Кошцово, с-цо Шакурново, с-цо Большое Ляхово, с. Богоявленскій Погостъ. *Пашинская волость:* с. Паша, с. Сабра Мамышева, с-цо Юрьево. *Хохловская волость:* с-цо Хохловка, с-цо Желудево, с-цо Саверки, с-цо Шипково, д. Городецъ, д. Ефимовка, д. Жуговка, Коваловка, д. Марьевка, с. Потайны Шеньки, с. Пителино, с. Темирево. *Полтево-Шеньковская волость:* Полтемы Шеньки, Мысь Доброй Надежды, Просыныя Поляны, Труфановы Поляны, Богдалово, Ивановка, Савино, Выползово, Варваровка. *Нестьевская волость:* Петѣево, Устье, Почково, Агарево, Огаревскіе выселки. *Подболотская волость:* Подболотье, Обухово, Больные Прудыши, Самодуровка, Малые Мочилы, Швынка. *Ласицкая волость:* Ласицы, Рожково, Домушкино, Барашево, Ковшбеєво. *Линюва (Рожковскій выселокъ).* *Котельинская волость:* Котельино, Иваловка, Нижне-Никольская, Богоявленца, Верхне-Никольская, Воскресевка, Петрослободская, Петрослободскій выселокъ, Вознесенка, Соловьянка, Пашекя, *Савватинская волость:* село Савватьяны, с-цо Вышурь, дер. Узково, село Нарма, деревня Елизеветскій поселокъ, д. Власово, с-цо Котово, с. Царево, с-цо Карачево, д. Вицеславцевы Поляны, с-цо Михайлово, с. Николь-Лисы, д. Станюковца, д. Стороженка. *Балушско-Починская волость:* с. Балушєвы Почыны, д. Цовак, д. Знаменка, д. Рьелы. *Поташевская волость:* с. Поташево, д. Сосновка, д. Синарма, с-цо Бесѣдки, д. Кепоръ, с. Петь, д. Пруды, д. Каменка, д. Станицы, д. Башибевекіе выселки, д. Ольгино, д. Чоголка. *Высоко-Полтвская волость:* с. Высокия Поляны, д. Николаевка, д. Ерма, с. Терентьево, д. Козаковы, с-цо Толстиково, д. Лукино. *Гридинская волость:* с. Гридино, д. Михайловка, с. Вераєво, д. Пьянка, д. Болдино, д. Вязловка, д. Веревка, д. Андреевка, д. Навловка, д. Сивихино, д. Демидовка. *Глядковокая волость:* с. Глядково, с. Темтєево, с. Гавриловское, с. Фроловское, с. Ново-Амесево, д. Старо-Амесево, *Сасовская волость:* с. Сасово, с. Ушаково, с. Бобатово, д. Круглое. *Власинская волость:* с. Власы, д. Черная рѣчка, д. Иваловка, с. Ключи, д. Кузьминка, д. Труфановка, д. Большая Ташровка, д. Малая Ташровка, д. Мурзинка, д. Даринка, с. Верестєеви, д. Морд-

виновка, *Поляково-Майданская волость*: с. Поляковский Майданъ, с. Шевалевскій Майданъ, с. Бастаново, д. Петровское, д. Арханга, д. Новые выскли. *Каргашинская волость*: с. Каргашино, д. Русановка, д. Ферма, с. Рогожка, д. Елизаветовка, с. Зарѣчное Любовниково, дер. Валговская, с. Хрѣново, д. Хрѣновекіе выскли, д. Сибтлоо, д. Царево, с. Юматово, д. Антоповка, с. Настипце, с. Заболотье. *Мокринская волость*: с. Мокрое, д. Высокое, д. Мокринскій Ункоръ, д. Хохловка, д. Ташкачевскій Ункоръ, д. Чубаровскій Ункоръ, д. Ивановка, с. Церлево, с. Чубарово, с. Подостровное, с. Тангачево.

Темниковскій уѣздъ. *Бутаковская волость*: с. Бутаково, часть села Княжева, с. Девлетяково, с. Сузорьево, д. Красный Яръ, Шихъ—Алѣвы Починки, д. Китаевка, дер. Шигаево, д. Бѣговатовка, д. Абашево, д. Марьяно, д. Борки, д. Муляны Поляны, с-цо Сарма. *Теньгушевская волость*: с. Теньгушево, с. Нароватово, с. Ливейка, Часть с. Княжева, дер. Дубицково, д. Климашев, д. Хлѣбно, д. Баево, д. Мельсееватки, д. Тумлейка, дер. Мордовскіе Новоселки, с-цо Вичевдѣево, с-цо Атепино. *Вознесенская волость*: с. Вознесенскій Заводъ, д. Букалси, д. Варнаево, д. Нетамбуль. *Матизлейская волость*: с. Матизлей, с. Бахтызино, д. Большая Казлейка, д. Усть—Рахманка (Новое Бахтызино), дер. Малая Казлейка, д. Дашино. *Кривинская волость*: с. Кривина, с. Полховскій Майданъ, с. Балкирица, с. Куликово, с. Рязинка, д. Казумлейка, д. Вилки, д. Шаргушь, д. Телимерки, д. Еспны Починки, д. Антоновка, д. Желсейка, часть д. Шихъ—Алѣевыхъ Починковъ, часть д. Бѣговатовки. *Кочемировская волость*: с. Кочемирово, с. Игнатьево, с-цо Сумерки, с-цо Вѣрино (Варваровка), д. Заулки, д. Кулаевы Починки, д. Курмановы Починки, д. Николаевка, д. Марьевка, д. Чуфаровка, д. Кушанино. *Новосельская волость*: с. Новоселы, с. Матча, с-цо Вудево, с-цо Егвозино, с-цо Еремчино, д. Молочная Гора, д. Большое Никиткино, д. Малое Никиткино, д. Поцатовскій выселокъ, д. Караулово, д. Тонкачево, д. Павликово, дер. Камалоно. *Преображенская волость*: с. Преображенское, с. Матча, с. Новоселки, село Старый Кадомъ, с-цо Будаево, с-цо Еремчино, с-цо Егвозино, д. Большое Лушино, д. Малое Лушино, д. Семеновка, д. Сидоровка, д. Николаевка, д. Марьевка, д. Бѣговатка, д. Колетино, д. Костино, д. Никиткино, д. Александровка, Кадомско—Пункарская слобода. *Стандровская волость*: с. Стандрово, д. Вѣлораменье, д. Калыево, с-цо Вѣрки, д. Албердѣево. *Черменская волость*: с. Чермены, д. Юзга, д. Галаховскій выселокъ, д. Брыковка, д. Амилейка, д. Кутуевка, д. Патрикевка, д. Ширгуновка, д. Липсейка, д. Симушка, д. Шмеленка. *Бедниевская волость*: с. Токмаково, д. Поло-Токмаково, д. Некрасовка, д. Свѣстуръ, д. Алексинно, д. Иванково, д. Козбухтыно, д. Турмадѣево, д. Малахово, с. Акаево, д. Крундасъ (Николаевка), д. Кизы—Ивановка, д. Высокое, д. Кафтѣйка, д. Сергѣевка, д. Вышолово, д. Афанасьево, д. Кулаево, д. Танкачево, д. Николаевскій поселокъ, д. Надеждино, д. Жданово, д. Тянкаево. *Унжская волость*: с. Епкаево, д. Енкаевскій выселокъ, с-цо Желаето, с-цо Казухово, д. Княже Починки, д. Новые Починки, д. Николаевки (Безстидница), с-цо Пургосово, с. Четово, с. Пошатово. *Ермишинская волость*: с. Ермиши, д. Надежка. *Спасско-Раменская волость*: с. Спасско-Раменье, с. Мердунъ. *Широмасовская волость*: с. Широмасово, с. Шокша, с. Сакаево, д. Куряево, д. Мельсеевцево, д. Коломасово, д. Чернышево, д. Турмадѣево, с. Акаево, д. Карблатчево, д. Казухово, д. Пургосово, д. Пургосовскій выселокъ. *Бабьевская волость*: с. Бабьево, д. Алексѣевка, д. Александровка, д. Чискиково, д. Дехтерово, д. Андреевка, д. Мокшанская пристань (Козловка), д. Алкаево, с. Кондровка, д. Шайгуши, д. Родіоновка, д. Мысь Доброй Надежды, д. Сухово, с. Старый Городъ, с. Плоское, д. Высокое, д. Лѣсное Ардашево, д. Лѣсное Цибасово, д. Лѣсное Кичатово, д. Лѣсное Сілян, д. Лѣсное Нлуксово. *Веденитинская волость*: село Веденяшино, д. Такушево, д. Ибаково, д. Качеевка, д. Николаевка, д. Ивановка. *Жегаловская волость*: с. Жегалово, д. Павловка, д. Ниевка, д. Кузьминка, д. Андреевка, д. Ирютото, д. Игяково, д. Русское Тювѣево, д. Русское Караево, д. Вальза, д. Поповка, д. Сосновка, д. Сафоновка. *Стрѣльцкая волость*: д. Авкманово, д. Борки, д. Чумартово, д. Вирясы, дер. Верхне-Шейки (Поглябловка), д. Митрици, д. Масѣевка, д. Ентуразово, д. Татарское Караево, д. Татарское Тювѣево, д. Дербишево, д. Подгорное Кожаково, д. Песчаное Кожаково, дер. Шустелимъ, д. Аксентово, д. Стрѣльцкая слобода. *Атюревская волость*: с. Атюрево, д. Атюрево, д. Барановка, д. Духоушино, д. Карьга Старая, д. Татарская Велязьма, дер. Каменка, д. Русская Велязьма, д. Новая Карьга. *Варшавская волость*: д. Варашево, д. Сирикушки, д. Вельмасево, д. Польское Кичатово, д. Польское Ардашево, д. Польское Цибасово, д. Кочемасово, д. Потьма, д. Козловка, д. Клапинка, д. Коляево, д. Ивановка, д. Идѣево, д. Маметьевка. *Кутикинская волость*: с. Кутики, д. Сеидюково, д. Подакѣево, д. Вѣгншево, д. Дасево, с. Шейки, д. Третьякова, д. Николаевка, д. Подгорный Спличи. *Стрѣльцовская волость*: с. Стрѣльцово, с. Киншала, д. Нижній Нишляц, д. Куриловка, дер. Стецниковъ, д. Тенишевъ Заводъ, д. Навловка, д. Новочадово, д. Александровка, д. Пичинолонга-Карауши, д. Пичинолонга-Варкунъ, д. Польское Сучкино, д. Лѣсное Сучкино, д. Пичинолонга-Мажарка, д. Новоселокъ Нурляй, д. Верхній Нишляц. *Шалинская волость*: с. Шалы, с. Чудская, с. Лаврентьево, д. Арга, д. Васильевка, д. Лавово.

Лебедянский уѣздъ. *Краснинская волость:* с. Красное, с. Вредихино, д. Вредихина, д. Епанчина, д. 1-е Мошенино, д. 2-е Мошенино, д. 1-е Скороборова, д. 2-е Скороборова, д. Шаталово, д. Потыбелка, д. Отрадовка, д. Дутошкино, д. Подъясное, д. Таллица, д. Александровка, д. Каменка, д. 1-я Ишенина Дуброва, д. 2-я Ишенина Дуброва, д. Густой Верхъ, д. 3-я Ишенина Дуброва, д. Пальника. *Нивинская волость:* д. 1-я Мокринская, д. 2-я Мокринская, д. 1-я Федянинская, д. 2-я Федянинская, д. 1-я Выползово, д. 2-я Выползово, д. Машоново, д. Плоское, д. Половинно, д. Шербаково, д. Мордовское, д. 1-е Краснинское, д. 2-е Краснинское, д. Ратминово, д. Кузовыина, д. Вблжково, с-цо 1-е Ивановское, с-цо 2-е Ивановское, с-цо Нитинское, с-цо Монашки, д. Грушевка, с-цо Васильевское, д. 1-е Сотниково, д. 2-е Сотниково, д. Осипова, д. Гололобовка, д. Малника, д. Трубицына. *Ишенинская волость:* с. Ишенино, с. Севгеевское, д. Верхняя Брусланова, с. Рождество, д. Гребенкина, д. Георгиевское, д. Сотникова, д. Каширка, д. Дегтева, д. Толбузина, д. Брянцева, д. Ишенина Дуброва, д. Сотниковские выселки, д. Гололобовка. *Слободская волость:* д. Семенничная, д. Жаркий Верхъ, д. Заострожный Верхъ, д. Медвѣдена, д. Венюкова, д. Зарожлая (Заоружлая), д. Кузьминка, д. Бурависно, д. Осипова, д. Ивлева, д. Ибдоновы, д. Комынина, с. Старый Кошылъ, с. Новый Кошылъ, д. Бродово, с. Слободское, д. Петровская, д. Стрѣлки, д. Комынина. *Сезеновская волость:* с. Сланское, с. 2-е Сланское, д. Зуево, д. Отскочный Верхъ, д. Радужная, д. Чернышевка, с. 1-е Сезеново, с. 2-е Сезеново, с. 3-е Сезеново, д. Новонимно, д. 1-е Гинлоо, д. 2-е Гинлоо, д. 3-е Гинлоо. *Больше-Извицкая волость:* с. Большая Извица, с. Крутое, с. Мокрое, д. Сатино, с. 2-е Извицы, д. Вазово Веритно, с. Городенское, д. Михайловка, д. Александровка, д. Андреевка, д. 1-е Ицарево, д. 2-е Ицарево, д. Срезнево, д. Голыково. *Пригородная волость:* Стрѣлецкая слобода, Подмонастырская слобода, Кузнецкая слобода, 1-я Пушкарская слобода, 2-я Пушкарская слобода, с. Старое Рукитино, с. Новое Рукитино, с. Вазово, д. Малая Крутая, д. Томалино, д. Фурсовъ Верхъ, д. Семитское. *Ольховская волость:* с. Ольховецъ, с. Романово. *Черепанская волость:* Лебедяно-пригородная Покровская слобода, с. Черепань, с. Волтово, с. Большое Поповское 1-е, с. Большое Поповское 2-е, с. Меньше-Поповское, с. Мало-Поповское, д. Комаревка, д. Дубровка, д. Куликовка 1-я, д. Куликовка 2-я, д. Волговские выселки, д. Малая Ившикова, с. Курашово 1-е, с. Курашово 2-е. *Куйманская волость:* с. Куймань, с. Гризловка, с. Лубца, д. Моховая, с. Павловское 1-е, с. Павловское 2-е, с. Порой, с. Паселка, с. Теплое 1-е, село Теплое 2-е, с. Амѣлевка, д. Краснополье, д. Кузьминка. *Трокуровская волость:* д. Нижняя Бруслановка 1-я, д. Нижняя Бруслановка 2-я, с. Покровское, с. Троскурно, д. Савинки 1-я, д. Савинки 2-я, д. Савинки 3-я, д. Васильевская, с. Губино 1-е, с. Губино 2-е, д. Новый Кошылъ, д. Смородиновка, д. Иппакова, с. Тютчено, д. Малотроицкая, с. Троицкое 1-е, с. Троицкое 2-е, с. Троицкое 3-е, д. Никольская, д. Мочилки. *Шовская волость:* с. Шовское, с. Фурки, д. Кузьминка, д. Куликовка, с. Хомилы, д. Кочетовка, д. Карташево, д. Лапачино, д. Семичастное, д. Никольское. *Трубетчинская волость:* с. Трубетчино, д. Новоселье, д. Михайловка, с. Екатериновка, д. Никольское, с. Толѣженка, с-цо Варшарника, с-цо Хорошевка, д. Ивановка, д. Васильевка. *Калининская волость:* с. Калининно, с. Гудово, с. Волжье. *Добрицкая волость:* с. Доброе, с. Махоново, с. Замартынье, с-цо Спасское, с. Богородицкое, село Шинино, с. Малый Хомулецъ, с. Филатовка. *Больше-Хомуцкая волость:* с. Борисовка, село Липовка, с. Кривецъ, с. Лебяжье, с. Чичеры, с. Большой Хомулецъ, с. Преображенское, дер. Андреевка, д. Разановка, д. Леденева, д. Озерки, д. Чибезовка, д. Пустошь Княжевская.

Шацкій уѣздъ. *Тародневская волость:* с. Тародѣи, с. Куляки, с. Тюрино. *Анучинская волость:* с. Анучка, с. Островка, д. Славка, д. Валлевка, д. Губичка, д. Смольдовка, д. Ждановка, д. Мосоловка, д. Владимировка. *Самодуровская волость:* с. Самодуровка, с. Дялть, д. Александровка г. Левашева, д. Николаевка, д. Александровка г. Яковлева, д. Надежделка. *Бѣлорычская волость:* с. Бѣлорычье, с. Старая Островка, д. Пчелиновка, д. Красивка, д. Дубовка, д. Добродушная, д. Брусеная, д. Орловка, д. Малиновка, д. Улейка. *Больше-Екатериновская волость:* с. Большая Екатериновка, д. Урь, д. Малая Екатериновка, д. Кургуровка, д. Петровка (Алексеѣвка), д. Александровка, д. Михайловка, с. Федосово, д. Троицкая, д. Богословка, д. Рай-Поль, д. Минуткина, д. Марфино, д. Петровская, д. Федоровка, д. Брусавая, д. Вѣтренка, д. Нитинка. *Калининская волость:* с. Казачья слобода, Стрѣлецкая слобода, Ямская слобода, д. Студенка, с. Дюкъ, д. Липяная, д. Захарьева, д. Липовка, д. Подлесикова. *Полно-Копобѣвская волость:* с. Полное Копобѣево, д. Темешено, с. Аксельмѣево, д. Аламенено, д. Екатериновка, д. Песелычка, с. Ржавецъ, д. Сборная, д. Наша, с. Жезное Копобѣево, с. Жезное Ялтуново, д. Токарево, д. Сновождаровая. *Шаморская волость:* с. Шаморга, д. Кармилица, д. Буила, д. Николаевка, д. Вильная, д. Жданная, д. Марыина, с. Емануилово, д. Золотая Поляна, д. Боголюбовка, с. Желанное, д. Завидная. *Кермисинская волость:* с. Кермисъ, д. Льволка, д. Парсатъ, д. Сергѣевка, д. Спаская, д. Шарикъ. *Высокинская волость:* с. Большое Агишево, г. Малое Агишево, д. Марьино, с. Колтырино, д. Ново-Романово,

д. Старое Романово, с. Трастеное, с. Коверново, с. Юрино. *Владимирская волость:* с. Аладьино, с. Шаралово, с. Антоново, с. Нижне-Мальцево, с. Цыпляково, с. Богданово, с. Балдушево, с-цо Никопово, с-цо Свято-Озеро, с-цо Колверни, с-цо Кусурово, с-цо Сентово, д. Четвернино, д. Пехорка, д. Романово, д. Жихаревка. *Сотницинская волость:* с. Сотницино, с. Верхне-Мальцево, с. Сабляно, с. Алешня, с. Калиновецъ, д. Зарѣчная слобода, д. Вышолово, д. Татарниково, д. Ярлово, д. Нижняя Гора, д. Лукьяновка, д. Барашево. *Ново-Березовская волость:* с. Новое Березово, с. Старое Березово, с. Малый Студенецъ, с. Пятаково, д. Большой Студенецъ, д. Скворская, д. Тархань, д. Колдамышево, д. Арга, д. Шурмынь. *Ямбирнская волость:* с. Ниная слобода, с. Новоселки, с. Раково-Кашнево, с. Агламазово, с-цо Ужово, с-цо Усейново, с-цо Лотквашно, д. Ямбирная, д. Лѣсная слобода, д. Краснохолмъ, д. Ваши, д. Лѣсные Цѣбты, д. Михайловка, д. Усады, д. Ерѣево, д. Топшюнино. *Пертовская волость:* с. Пертово, с. Пузасъ, д. Ильино, д. Дмитриевка, д. Свищевка, д. Красная слобода, д. Ивановка, д. Александровка, д. Марьино. *Ольховская волость:* с. Ольхи, с. Кривая Лука, д. Платоновка, д. Никитина Поляна, д. Мельница. *Вановская волость:* с. Вановье, с. Покровка, д. Александровка. *Новотомниковская волость:* с. Новотомниково, с. Княжево, с. Рясли, с. Черитово. *Носинская волость:* с. Носини, с. Старотомниково, д. Алдѣя, д. Воронцовка. *Черноселская волость:* с. Песчанка, д. Воскресеновка, д. Букушка, с. Чернояръ, д. Богородицкая, д. Благодѣтка, д. Ивановка, д. Раевка, с. Николаевка, д. Надеждника. *Дудкинская волость:* с. Дудкино, с. Тюменевъ, д. Повея, с. Подысаково, с-цо Гавриловское, д. Колодезь, с. Алѣево, д. Новая, д. Ивацковская, д. Грушевка, с-цо Шаца, д. Дмитриевка, д. Александровка, с. Домидово, с. Федеево, д. Просандѣйка, с. Подоселки, д. Веселый Поселокъ. *Борковская волость:* с. Борки, с. Пальное Ялтуново, с. Ново-Софьино. *Больше-Проломская волость:* с. Большой Проломъ, с. Малый Проломъ, д. Успеновка, д. Швырляй, д. Новая, д. Марьино, д. Авдотьино, д. Федоровка, с-цо Новая Даниловка, с-цо Карнаухово, с-цо Паньково, *Ужковская волость:* с. Ужково, с. Кнетенцево, с. Шеметово, с. Гремячево. *Чернослободская волость:* с. Черная слобода.

Липецкій уѣздъ. *Грязинская волость:* с. Грязи, д. Съченовка, с. Большой Самовецъ, д. Бертово, д. Кузьмина, с. Ярдузово, с. Малый, с. Алексѣевка, с. Бардукова, дер. Гриница, д. Погулово, д. Сабина, д. Чернова, д. Полинина, с. Кочетовка, д. Аншино, дер. Новая, д. Александровка, д. Королевщина, д. Дмитриевка, с. Сивявка, д. Красная Горка, с. Кузовка (Успенская тожь), д. Любимовка. *Бутырская волость:* с. Бутырки, с. Гарини, с. Оглощино: 1-е общество, 2-е общество, с. Ивановка: 1-е общество, 2-е общество, с. Новая Ситовка, с. Коренищина: 1-е общество, 2-е общество, 3-е общество, 4-е общество, с. Семеновка, с. Стенино, д. Рудаловка: 1-е общество, 2-е общество, с. Капитаншино, с-цо Михайловка, д. Николаевка, д. Мало-Алексѣевка. *Романовская волость:* Романовская слобода, Блецкая слобода, Троицкая слобода, Желтатская слобода, Падюевая слобода, с. Крутые-Хутора, Студеные хутора, с. Частая Дубрава, с-цо Терновое, д. Яковлевка, д. Соловьевка, д. Аристовка, д. Надкопаська. *Согольинская волость:* с. Воскресенское, с. Согольево, с. Студенки, с. Силки, с. Желтые Насы, с. Никольское, с. Ильино: 1-е общество, 2-е общество, с-цо Введенское: 1-е общ., 2-е общ., с. Кузьминка: 1-е общ., 2-е общ., 3-е общ., 4-е общ., Липецкая Пригородная слобода, дер. Коцеевы хутора, *Кузьминская волость:* с. Виселовка, с. Кузьминские Отвершки, с-цо Кузьминка, д. Малащевка, с-цо Ново-Спасское, с. Свищевка, с. Студен. выселки, с. Тюшевка: 1-е общ., 2-е общ., 3-е общ., д. Бруслашовка, д. Тынковка, *Сырская волость:* с. Сырское, с. Подгорное, с. Хрущевка, Дининская слобода, д. Коровино, с. Косиревка, д. Федоровка, д. Яковлевка, д. Булешиновка. *Фанцевская волость:* с. Фанцевка, с. Двурѣчка, с. Сонки, с. Карамышево, с. Яманъ 1-е общество, д. Яковлевка, д. Андреевка, дер. Таптыковка, д. Прудки, д. Кривки. *Больше-Избердѣвская волость:* с. Большой Избердей, с. Озерки, с. Тафино, с. Красяловка, с. Тынково, с-цо Тынково, с. Крутое, с. Весковатка, д. Кручино, д. Дегтярские выселки, д. Знаменка-Дубовка, д. Знаменка-Зарѣчная. *Шехманская волость:* с. Шехмань, с. Яблоновецъ, с. Хрипное, с. Ласины Лука: 1-е общество, 2-е общество, д. Хриповка, д. Мордовка, д. 1-й Бычекъ, д. 2-й Бычекъ, д. 1-е Мещеряки, дер. 2-е Мещеряки. *Ивановская волость:* с. Ивановка (Ладьино), д. Богохранное (Африкановка), д. Мирялюбовка (Тарапчело), д. Александровка 1-я (Сасниково), д. Александровка 2-я (Маринковская), д. Троицкое (Паразино), д. Плавца 1-я и 2-я (Евграфово), д. Софьино 1-е (Зеленовка), д. Софьино 2-е (Дубовка), д. Боголюбовка (Дурновка), д. Фоювка 1-я (Прудки), с. Фоювка, д. Фоювка 2-я, д. Фоювка 3-я, д. Шумиловка (Замытино), д. Марфино (Воронки), д. Плавца 3-я и 4-я, д. Красяловка 1-я (Чибезовка), д. Красяловка 2-я, д. Сивьино (Яблоновое), д. Архисвятское 2-е (Березовый Логъ), д. Архисвятское 1-е (Березовый Логъ), дер. Верхняя Лукавка, с. Средняя Лукавка, д. Петровка, д. Нижняя Лукавка, д. Борисовка, дер. Марфино (Данилово), д. Алексинно (Волчешское), д. Предтечево, д. Колыбелка, д. Колошовка. *Таволажская волость:* с. Таволажанка, с. Теделой Романовскій, с. Казинка, с. Каменное 1-е, с-цо Каменное 2-е (Круглянка), с-цо Каменное 3-е (Уваровка), д. Виноградовка, д. Березовая Пусгонь (Березовка).

Спасскій уѣздъ. *Ачадовская волость* с. Ачадово, с. Пичпанда, с. Тарханская Потыма, с. Мордовскія Поляны, с. Булдыгино, с. Богдановка, с. Дубасово, д. Голышевка, д. Жуковка, д. Крюковка, д. Пичевка, д. Тарбеевка, д. Славовка, д. Бѣллевка, д. Чуфаровка. *Кирилловская волость* с. Кирилово, с. Старое Вадиково, с. Новое Вадиково, с. Гоголевъ Боръ, с. Ширингуша, д. Киселевка. *Сидемская волость* с. Сидемка, с. Красная Дубрава, д. Выша, д. Русскія Поляны. *Спасско-Городская волость* Городъ Спасскъ, Пригородныя слободы: Ламонка, Самодуровка, Хутора, Выселки, Бордадыновка, Солдатская улица, с. Кошелевка, село Дерябино, с. Мордовскій Пимбуръ, с. Гольчепка, с. Камлодка, с. Хомутовка, д. Вичутка, д. Шилейка, д. Зарубаты, д. Лопатино. *Липиновская волость* с. Липяги: г. Лачинова, г. Чертепелой, с. Кошелевка: г. Кашиискаго, г. Кашиискаго, г. Кашиискаго, г. Ивановой, г. Добровольской, с. Зарубино, с. Шокасы, с. Новыя выселки, с. Покровскія Селищи, с. Новая Потыма, с. Сургодь, д. Кельчепина, д. Буляковка, д. Корталь, д. Сбродовка, д. Красавка, д. Свинодуновка, д. Старая Потыма, д. Зубова Поляна, д. Тенлий Станъ. *Анасовская волость* с. Анасово, село Вадовскія Селищи, с. Каргашино, д. Крюковка, д. Пичевка, д. Промзино, с. Подласово. *Божово-Майданская волость* д. Авдалово, д. Авдаловскій Улеть, с. Божовой Майданъ, дер. Горбуновка, с. Жеравкино, с. Магдвевскій Майданъ, с. Пичириевскій Майданъ. *Виндревская волость* с. Виндревскій заводъ. *Салтыковская волость* д. Крутал, д. Каменка, дер. Новая, с. Салтыково, д. Студенецъ, д. Шавторка. *Сланцкая волость* с. Сланцъ: Хвошницкое общество, Смирновское общество, Булгаковское общество, д. Славские выселки, с. Никольское, д. Самбуръ, с. Кочетовка: Аничковское общество, Смирновское общество, Батуринское общество, д. Тарбеевка: Мухинское общество, Жилинское общество, д. Шилдовка, с. Аксеновка: г. Кильдишева, г. Рогожина, г. Скуратова, д. Глушково, с-цо Ольгино, с. Савва: Чеченское общество, Вычковское общество, Ельчаниновское общество, д. Савинскіе выселки. *Устьинская волость*: с. Устье (Тыманево): Рогожинское общество, Хохловское общество, Бигалычевское общество, Барановское общество, д. Ржавецъ, д. Рогожинскіе выселки, д. Кугушевскіе выселки, дер. Шеевскіе выселки, д. Полтавцевскіе выселки. *Дракинская волость* с. Дракино, с. Жуково: г. Лалица, г. Жуковой, с. Слызгоръ, д. Полудкадей. *Жуковская волость* с. Жуково: Сидѣевское общество, г. Бронискаго, г. Жуковой, Крюковское общество, Сатинское общество, Пвановское общество, Сланское общество, д. Бобровка, д. Масковка, д. Эмплюндоровка, д. Александрин, д. Бриговка, д. Сатинскія выселки. *Хилковская волость* с. Хилково: д. Ершова, г. Веденяшина, г. Веденяшиной, г. Жуковой, г. Бударянской, д. Карифловка, с. Мальцево, д. Марьенка, д. Ивановка: г. Лукъ, г. Веденяшина, г. Жуковой, г. Ершова, д. Озерки, село Вярвель, д. Рыжикова, д. Александровка (Звловка), д. Александровка (Кутырчи), д. Шпиловка. *Малышевская волость* с. Малышево, с. Новая Ичиморта, с. Старая Ичиморта, д. Писакшино, д. Озерки, с. Дмитріевскій Усадъ, с. Четово, с. Варжекая, д. Куликово.

Станы въ Тамбовской губерніи.

У ѣ з д ы	№ станицъ	Селенія, въ которыхъ находится становая квартира.	Расстояніе отъ стан. кварт. до у. городка	Волости, входящія въ составъ стана.	Адреса станovýchъ квартиръ.	
					Почтовое.	Телеграфное.
ТАМБОВСКІЙ.	1	Покровская слобода.	3	Арановская, Экетальская, Горьблская, Чернышовская, Лысогорская, Белоуѣстна-Двойневская, Покровская и Мало-Тамбовская.	Поземской почтѣ.	Тамбовъ.
	2	Село Разсказово.	31	Разсказовская, Пичерская, Нижне-Спасская, Дмитріевская, Татаршійская, Казывалевская, Бондарская, Митропольская и Пахотно-Угловакая.	Село Разсказово.	Ст. Разсказово.

Примѣчаніе. Согласно предостановаго къ изданію закона о преобразованіи сельской полиціи, урядники будутъ находиться по одному въ каждой волости.

УѢЗДЫ.	№ СТАНОВЪ.	Селенія, въ которыхъ находятся становныя квартиры.	Численн. отвѣстн. кварт. стал. кварт. доу. городовъ.	Волости, входяція въ составъ стана.	Адресы становныхъ квартиръ.	
					Почтовые.	Телеграфные.
ТАМБОВСКІЙ.	3	Село Сампуръ.	18	Хитровская, Периксенско-Гавриловская, Княже-Богородицкая, Сампурская, Знаменская, Воронцовская, Берхоцевская и Ивановская.	Село Сампуръ.	Станція Сампуръ.
	4	Село Покровское Марфино.	48	Покровско-Марфинская, Каріановская, Грачевская, Лавровская, Сосновская, Мельгуновская, Богословско-Новиковская, Больше-Липовицкая и Бульневская.	Село Покровское Марфино.	—
	5	Поселокъ Токаревка.	85	Каменская, Александровская, Степановская, Львовская, Протасовская, Больше-Лазовская, Кочетовская, Абакумовская и Васильевская.	Поселокъ Токаревка.	Станція Токаревка.
КОЗЛОВСКІЙ.	1	Село Старо-Юрьево.	49	Пловай-Дмитріевская, Сеславинская, Никольская, Чуриковская, Покровско-Васильевская, Галицкая, Спаеская, Никольско-Мезинская, Старо-Юрьевская, Вышневецкая, Подгоринская и Боголюбская.	Станція Старо-Юрьево.	Рязанско-Уральской ж. д.
	2	Село Ярославка.	22	Ново-Дегтянская, Челнавская, Стеженская, Екатерининская, Бибиковская, Епипачинская, Сабуро-Покровская и Ярославская.	Село Ярославка.	Станція Дмитріевка.
	3	Село Песчаное.	30	Хмлевская, Богоявленско-Суренская, Волчковская, Тютчевская, Павловская, Сергіевская, Троицко-Дубровская и Песчанская.	Село Песчаное.	Станція Игбердей. Юго-Вост. ж. д.
МОРОШАНСКІЙ.	1	Село Сосновка.	41	Интерская, за исключеніемъ села Плоской Дубровы, Черкинская, Отъяская, село Хлѣбниково, Сосновская, Кулеватская, за исключеніемъ села Хлѣбникова, Перкинская, село 1 и 3 Лѣвыя и Правыя Ламки, Смирновская, Александровская, Куликовская, Ракницкая, с. Плоская Дубрава, Ольховская, за исключеніемъ селъ 1 и 3 Лѣвыхъ и Правыхъ Ламокъ, Троицко-Росляйская и Дѣльно-Дубровская.	Село Сосновка.	—
	2	Село Пичаево.	40	Пичавская, Тараксинская, Новоровско-Васильевская, Спаеско-Кашменская, Земетчинская, Матчерская, Богоявленская, Громовская, Студепенск-Соломенская, Илтимская, Гагаринская, Архангельско-Больше-Ломовицкая, Никольско-Мало-Ломовицкая и Никольско-Кашменская.	Село Пичаево.	—

У ѣ з д ы.	№ станціи.	Селенія, въ которыхъ находятся станціи квартіры.	Разстояніе отъ стан. квартіры до у. городовъ.	Волости, входящія въ составъ стана.	Адресы станovýchъ квартиръ.	
					Почтовые.	Телеграфные.
МОРШАНСКІЙ.	3	Городъ Моршанскъ.	—	Алгасовская, Рибинская, Островская, Мало-Моршанская, Расовская, Рязненская, Никольско-Отормская, Салтыковская, Михайловская, Моршанская, за исключеніемъ Пригородныхъ слободъ, Коршуновская, Мутасельская и Серповская.	Гор. Моршанскъ.	
	1	Село Большое-Екатериновка.	18	Ольховская, Апушкинская, Самодуровская, Вановская, Таратѣвская, Казачинская, Вѣлсрѣчинская, Дудкинская, Большое-Екатериновская, Больше-Проломская, Аладѣинская, Утковская, Пертовская, Агшневская, Чернослободская и Борковская.	Село Большое-Екатериновка.	
ШАССКІЙ.	2	Село Полюно-Копобѣво.	12	Носиновская, Ново-Томниковская, Черноселъская, Высокинская, Шаморгская, Керминецкая, Полюно-Копобѣвская, Березовская, Ямбирская и Согиницкая.	Село Полюно-Копобѣво.	
	1	С. Видрееское.	40	Хилковская, Жуковская, Видрееская, Дракинская, Малышевская, Анаевская, Майдаиская и Салтыковская.	Г. Шассекъ.	
КУЛНОВСКІЙ.	2	Деревн. Зубова Поляна.	27	Кирилловская, Сидемская, Зарубинская, Ачадовская, Славинская, Шасско-Городская, Устьинская и Липяговская.	Г. Шассекъ.	
	1	Село Кулново.	49	Стандровская, Коцемпровская, Черменская, часть Теньгушевской, деревень: Халбиной, Климедей, Бѣлораменья, Новосельская, Преображенская, Бединская, Широмазовская, Крупинская, Енгалевская, Еремшинская, Шасско-Раменская, Теньгушевская и Вутаковская.	Село Кулново.	Ермишь.
ТЕМНИКОВСКІЙ.	2	Г. Темниковъ.	—	Матизлейская, Веденяинская, Стрѣлецкая, Жегаловская, Кушнинская, Бабѣвская, Баранинская, Стрѣльникова, Шалинская, Аторовская, Саровская пустырь и село Вознесенскій заводъ.	Темниковъ.	
		Полицейскій надзиратель г. Кадома.	66	—	Кадома.	
ЕЛАТОМСКІЙ.	1	Г. Елатъма.	—	Ардабѣвская, Алферѣвская, Ермоловская, Большое-Кузморская, Мало-Кузморская, Валуново-Починская, Высокополанская и Потапѣвская.	Г. Елатъма.	
	2	Село Сасово.	81	Нестеровская, Подболотская, Нандицкая, Хохловская, Грибаповская, Мокринская, Карганинская, Сасовская, Гандковская и Истѣвская.	Почтово-телеграфная станція „Сасово“	

Узлы	№ станок.	Селения, въ которыхъ находится станокъ кватиръ.	Кваторн. отъ стн. кварт. до у. городовъ	Волости, входящія въ составъ стана.	Адресы становыхъ квартиръ.	
					Почтовые.	Телеграфные.
БЛАГОУСМАНСКИЙ.	3	Село-Полтево-Иеньки.	50	Азбевская, Савватемская, Даниловская, Полтево-Иеньковская, Ласцкая, Владиславская, Поликовско-Майдацкая, и Котельническая.	Почтовая станция Полины.	телеграф. станция „Проселки“.
	1	Село Троекурово.	10	Пригородная, Ольховская, Сезеновская, часть Черевинской, Троекуровская, Слободская, Красиницкая, Натницкая и Иценнская.	г. Лебедянь.	
	2	Село Доброс.	51	Куйманская, Больше-Избищенская, Калининская, Трубетчинская, Шовская, Добринская и Больше-Хомуцкая.	г. Лебедянь.	Село Трубетчино.
УСМАНСКИЙ.	1	Село Демшинское.	14	Пригородная, Завальская, Куликонская, Подубровская, Княже-Вайгорская, Надворская, Шикне-Матренская, Дмитриево-Дуровская, Березиговская, Бреславская, Демшинская, Крутинско-Байгорская и Верхне-Матренская.	г. Усманы.	
	2	Село Талицкий Чемлыкъ.	59	Нулкельская, Новочеркутинская, Барятинская, Павловская, Березиговатская, Тихвинская, Талицкая, Сафоновская, Мордовская, Чемлыкковская, Ново-Никольская и Карельская.	Усманы, земская почта.	
	1	П. Липецкъ.	—	Сокольская, Кузминская, Сырская, Романовская, Товолжанская и Фацевская.	г. Липецкъ.	
ЛИПЕЦКИЙ.	2	Село Грязи.	30	Бутырская, Грязинская, Ивановская, Больше-Избердеевская и Шехманская.	Станция Грязи.	
		Поляц. Надзиратель поселка Грязи.	34	—	Станция Грязи.	
БОРИСОГЛѢБСКИЙ.	1	Село Бурнакъ.	80	Архангельская, Андреевская, Ростопинская, Бурнакская, Пичаевская, Русановская, Костино-Отдѣльская, Козловская, Уваровская и Подгорнская.	Бурнакъ.	
	2	С. Мучкаль.	70	Мучкальская, Чащинская, Кулябовская, Шапкинская, Больше-Алабухская, Мало-Алабухская, Махровская, Богацкая, Верхне-Шибрийская, Краснохуторская и Нижне-Чуевская.	Мучкаль.	
	3	Аленки.	40	Туголуковская, Сукмановская, Никольско-Кибаневская, Ильядарская, Заполатовская, Мало-Грибановская, Аленковская, Больше-Грибановская, Борисоглѣбско-Пригородная и Больше-Грибановский сахарный заводъ.	Аленки.	Станция Волконская.

Узлы.	Станцыя.	Селенія, въ которыхъ находится станочья квартиры.	Расстоян. отъ стан. кварт. до у. города.	Волости, входящія въ составъ стана.	Адресы станочныхъ квартиръ.	
					Почтовые.	Телеграфные.
БОРИСО-ГЛЕБСКІЙ.		Полицейскій Надзиратель села Уварова, квартира въ селѣ Уваровѣ.	70	—	Уварово.	
	1	Село Оржевка	15	Васильевская, Оржевская, Глуховская, Вяжнинская, Градско-Уметская, Царевская, Карай-Салтыковская, Чернавская, Дубеньевская, Красивская и Балыклейская.	с. Кирсановъ.	
	2	Село Ишкавинье.	45	Ишакинская, Богдановская, Золотовская, Ишкавинская, Калугинская, Трескинская, Курдюковская, Богословская, Никольская, Иноковская, Царевская и Вачкинская.	Село Ишкавинье.	
3	Село Царевка	22	Пригородно-Слободская, Преская, Булягинская, Бояковская, Соколовская, Богородицкая, Пашевинская, Куровицкая, Осипо-Гасевская, Переспиницкая, Софийская и имѣніе г. Рейтеръ.	Кирсановъ.		

Участки Судебныхъ Слѣдователей Округа Тамбовскаго Окружнаго Суда.

Участки.	Мѣсто нахождения камеръ Суд. Слѣд.	СОСТАВЪ УЧАСТКОВЪ.
1 уч. г. Тамбова.	Г. Тамбовъ.	1-я часть г. Тамбова.
2 уч. г. Тамбова.	Тоже.	2-я и 3-я часть г. Тамбова.
1 уч. Тамб. уѣзда.	Тоже.	Волости: Эстальская, Вѣдомство-Двойневская, Лисогорская, Горькая, Черяновская, Богородицко-Арановская, Пахатино-Угловская, Митропольская, Казыбанская, Бондарская и Татаршинская.
2 уч. Тамб. уѣзда.	Тоже.	Мало-Талинская, Нижне-Спаская, Разсказовская, Дмитріевщинская и Пичерская.
3 уч. Тамб. уѣзда.	Тоже.	Хитровская, Князе-Богородицкая, Периксинско-Тавриловская, Сампурская, Знаменская, Ивановская, Верхонская, Александровская, Стенановская, Камеская, Протасовская и Львовская.
4 уч. Тамб. уѣзда.	Г. Тамбовъ.	Васильевская, Кочетовская, Абакумовская, Больше-Лазовская, Корпановская, Мельгуновская, Соеновская, Лавровская, Грачевская, Покровско-Марошская, Воронцовская, Больше-Липовицкая, Куньевская, Покровская и Богоявленско-Новиковская.

Участки.	Мѣстонахожденію камеръ Суд. Стѣд.	СОСТАВЪ УЧАСТКОВЪ.
1 уч. Борисоглѣбскаго уѣзда.	Г. Борисоглѣбскъ	Г. Борисоглѣбскъ и волости: Пригородная, Воганская и Больше-Грибановская.
2 уч. Борисоглѣбскаго уѣзда.	Тоже.	Архангельская, Ростовинская, Андреевская, Пичаевская, Козловская, Костино-Отдѣльская, Русановская, Бурлацкая, Аleshковская, Сукмановская, Туголуковская, Никольско-Кобаньевская и Мало-Грибановская.
3 уч. Борисоглѣбскаго уѣзда.	Ст. Уварово.	Уваровская, Подгорнская, Заполатовская, Чащинская, Мучкапская, Кулябовская, Шижне-Чуевская, Шагинская, Больше-Алабухская, Махровская, Верхне-Шибряевская, Красно-Хуторская, Павлодарская и Мало-Алабухская.
1 уч. Елатомскаго уѣзда.	Г. Елатъма.	Ардабьевская, Алферьевская, Ермоловская, Больше-Кузморская, Мало-Кузморская, Высокополянская, Будущено-Починская, Потаповская, Хохловская, Нестеровская, Савватеевская, Автеевская, Даниловская.
2 уч. Елатомскаго уѣзда.	Ст. Сасово.	Сасовская, Каргашинская, Мокринская, Подболотская, Гридинская, Гладковская, Истѣевская, Нащинская, Выхинская, Поляково-Майданская, Ляницкая, Полтево-Пеньковская и Кателинская.
1 уч. Кирсановскаго уѣзда.	Г. Кирсановъ.	Г. Кирсановъ и волости: Осипо-Гаевская, Богородицкая, Бульгинская, Куровицкая, Нащезинская, Черемшникская, Пригородно-Слободская, Софлинская и Соголовская.
2 уч. Кирсановскаго уѣзда.	Тоже.	Арбеьевская, Балыклѣйская, Басилевская, Вязинская, Глуховская, Красивская, Оржевская, Карай-Салтыковская, Градеко-Уметская, Царевская, Чернавская, Ижвинская, Пнековская и Паревская.
3 уч. Кирсановскаго уѣзда.	Тоже.	Вязинская, Никольская, Курдюковская, Вогеловская, Калугинская, Трескинская, Золотовская и Ржаксинская.
1 уч. Козловскаго уѣзда.	Г. Козловъ.	Жидиловская, Ярославская, Сабуро-Покровская, Ново-Гаритовская, Успенская, Ново-Никольская, Хмѣлевская, Павловская, Сергѣевская, Пещанская, Богоявленско-Суренская, Троицко-Дубровская, Волчковская, Тютчевская, часть Градско-Стрѣлцкой волости, а именно: с. Панская слобода, с. Громушка и Троицкій мужской монастырь.
2 уч. Козловскаго уѣзда.	Тоже.	Никольская, Спаская, Никольско-Мизицкая, Чурюковская, Голицинская, Покровско-Васильевская, Боголюбская, Старо-Юрьевская, Ново-Юрьевская, Иловай-Дмитриевская, Сеславинская, Хоботцево-Богоявленская, Подгоринская, Вышневская, Бибивовская, Стеженская, Иловай-Рождественская, Писоимовская, Еманчинская, Екатерининская, Ново-Дегтянская и Челнавская.
3 уч. Козловскаго уѣзда.	Тоже.	Г. Козловъ, съ тремя ж. д. станціями и пригородныя слободы, Градско-Стрѣлцкой волости, находящіяся въ вѣдѣніи Городской Полиціи.
Г. Моршанска.	Гор. Моршанскъ.	Г. Моршанскъ и волости: Анисовская, Моршанская, Мутасевская, Рыбинская, Серновская и Островская.
1 уч. Моршанскаго уѣзда.	Тоже.	Перкинская, Кулеватовская, Сосновская, Ольховская, Троицко-Росляйская, Дѣбно-Дубровская, Александровская, Будковская, Ракшинская, Отъяская, Черкинская, Штерская, Смирновская, Корнуновская, Михайловская, Салтыковская, Никольско-Отормская, Рязивская, Гаевская и Мало-Моршевская.

Участки.	Мѣстопохожденіе камеры Суд. Слѣд.	СОСТАВЪ УЧАСТКОВЪ.
2 уч. Моршанскаго уѣзда.	Гор. Моршанскъ.	Личаская, Тараканская, Богоявленская, Земетчинская, Матчерская, Громова, Студенецъ-Соломенская, Питимская, Покровско-Васильевская, Никольско-Кашинская, Никольско-Мало-Домовицкая, Гагаринская, Архангельско-Большо-Домовицкая и Спасско-Кашинская, семь железнодорожн. станцій: Вилки-Фитингофъ, Даликово, Вернадова, Сосѣдка и Земетчино, Сызрано-Ваземской и Земетчино, Московско-Казанской желѣзной дороги.
1 уч. Темниковскаго уѣзда.	Г. Темниковъ.	Г. Темниковъ, Саровская пустынь и волости: Атюрьевская, Бабьевская, Бараневская, Ведениннская, Вознесенская, Жбгаловская, Кузьминская, Матвильевская, Стрѣлецкая, Стрѣльничковская и Шалинская.
2 уч. Темниковскаго уѣзда.	Г. Кадошь.	Г. Кадошь и волости: Вединевская, Бутаковская, Бокоевская, Ермишинская, Кочемпировская, Крушинская, Новосельская, Преображенская, Спасско-Гамеицкая, Стандровская, Теньгушевская, Черменская и Широмаговская.
Спасскаго уч.	Г. Спасскъ.	Г. Спасскъ и волости: Ачадовская, Дравинская, Жуковская, Зарубинская, Кирилловская, Липятковская, Славинская, Спасско-Городская, Сидемская, Устьинская и Хилковская.
Шацко-Спасскаго участка.	Г. Шацкъ.	Волости Шацкаго уѣзда: Сотницкая, Ново-Березовская, Ямбирская, Шаморгская, Кермисинская, Черноосельская, Посинская и Ново-Томинковская. Волости Спасскаго уѣзда: Салтыковская, Майданская (или Богово-Майданская), Анавская, Випдряевская и Малышевская.
Шацкаго уѣзда.	Г. Шацкъ.	Агушевецкая, Аладынская, Анушкинская, Бѣлорѣчская, Борковская, Больше-Проломская, Валовская, Високинская, Дудинская, Больше-Екатериновская, Казмицкая, Ольховская, Пертовская, Подно-Колобеевская, Самодровская, Тародѣвская, Унговская и Чернослободская.

**Слѣдственные участы Тамбовской губерніи.
Округа Елецкаго Окружнаго Суда.**

№ № по порядку.	Мѣстопохожденіе слѣдственныхъ участковъ.	Составъ слѣдственныхъ участковъ.
1.	Г. Лебедянь.	Г. Лебедянь и уѣздъ.
2. а)	1-й участокъ.	1-й участокъ.
	Г. Липецкъ.	Липецкій уѣздъ: Таволжанская, Кузьминская, Романовская, Сокольская, Сырская и Фыцевская волости.
б)	2-й участокъ.	2-й участокъ.
	Г. Липецкъ.	Больше-Избердѣвская, Бутырская, Грляпская, Швановская и Шехманская волости.

Округа Воронежскаго Окружнаго Суда.

№ № по порядку.	Мѣстонахождение камеръ следственных участковъ.	Составъ следственныхъ участковъ.
1.	Г. Умань. (1 уч. Уманскаго уѣзда).	Г. Умань и волости Уманскаго уѣзда: Бреславская, Демшинская, Завальская, Кушкова, Поддубровская, Ростовская, Уманско-Пригородная, село Пластинки, Нижне-Матренинской волости и мѣстность вправо отъ рѣки Байгоры, входящая въ составъ волостей: Березнеговской, Кляже-Байгорской, Крутицко-Байгорской и Подверной.
2.	Г. Умань. (2 уч. Уманскаго уѣзда).	Остальная часть Уманскаго уѣзда.

Участки Товарищей Прокурора Тамбовскаго Окружнаго Суда.

№ по порядку.	Мѣстонахождение Товарища Прокурора.	Составъ участка Товарища Прокурора.
1	Городъ Тамбовъ.	Завѣдуетъ камерою Прокурора.
2	" "	Тамбовскимъ городскимъ участкомъ (1 и 2 уч. г. Тамбова и 2 уч. Тамбовскаго уѣзда).
3	" "	Тамбовскимъ уѣзднымъ участкомъ (1, 3 и 4 уч. Тамбовскаго уѣзда).
4	" "	Козловскимъ участкомъ.
5	" "	Кирсановскимъ участкомъ.
6	" "	Борисоглебскимъ участкомъ.
7	" "	Моршанскимъ участкомъ.
8	Городъ Шацкь.	Шинко-Спасскимъ участкомъ.
9	Городъ Елатъла.	Елатомско-Темниковскимъ участкомъ.

Участки Товарищей Прокурора Елецкаго Окружнаго Суда.

№ № по порядку.	Мѣстонахождение Товарища Прокурора.	Составъ участка Товарища Прокурора.
1	Г. Е Л Е Ц Ъ.	Г.г. Линецкь и Лебедянь съ уѣздами.

Участки Товарищей Прокурора Воронежскаго Окружнаго Суда.

№ № по порядку.	Мѣстонахождение Товарища Прокурора.	Составъ участка Товарища Прокурора.
Задонскій участокъ.	Г. В О Р О Н Е Ж Ъ.	Задонскій уѣздъ Воронежской губ. и Уманскій уѣздъ Тамбовской губ.

Участки Городскихъ Судей Округа Тамбовскаго Окружнаго Суда.

№№ по порядку.	Мѣстонахождение камеръ городскихъ судей.	СОСТАВЪ УЧАСТКОВЪ.
1.	г. Тамбовъ. 1-й уч.	3-я часть г. Тамбова и часть 2-й, а именно: лѣвая сторона Дворянской, всѣ Невская улица до Студенца, 1-я Долевая до Студенца, Большая до Студенца, Набережная до Студенца, всѣ постройки во 2-й части за Цѣлой, а также желѣзная дорога и мастерскія.
2.	2-й уч.	Остальная часть г. Тамбова.
3.	г. Темниковъ.	Г. Темниковъ со слободами: Преображенской, Пушкинской, Воронинской, Успенской и Стрѣлецкой и монастыри: мужскіе—Саровскій и Санакарскій и женскій Богородицкій.
4.	г. Борисоглѣбскъ.	Г. Борисоглѣбскъ.
5.	г. Кирсановъ.	Г. Кирсановъ.
6.	г. Спаскъ.	Г. Спаскъ съ пригородными слободами.
7.	г. Козловъ. 1-й уч.	Восточная часть г. Козлова по Мясницкую ул. и станцію „Козловъ 1.“ Ряз.-Ур. жел. дор.
8.	2-й уч.	Остальная часть г. Козлова, ст. „Козловъ II“ Ряз.-Ур. жел. дор., „Козловъ-Воронежскій“ Юго-Вост. жел. дор., Троицкій мужской монастырь, всѣ дачи близъ монастыря по правую сторону рѣки Воронежа и слободы: Стрѣлецкая, Ямская, Полковая и Инвалидная, Градско-Стрѣлецкой волости.
9.	г. Шацкъ.	Г. Шацкъ и слободы: Стрѣлецкая, Ямская, Казачья и Черная.
10.	г. Моршанскъ.	Г. Моршанскъ съ зарѣчной частью и желѣзно-дорожная станція.

Участки Городскихъ Судей Округа Елецкаго Окружнаго Суда.

№№ по порядку.	Мѣстонахождение камеры Городскаго Судьи.	Пространства и составъ участковъ.
1	Г. Лебедянь.	Г. Лебедянь.
2	Г. Липецкъ.	Г. Липецкъ и поселокъ Грязь.

Участки Городскихъ Судей Округа Воронежскаго Окружнаго Суда.

№№ по порядку.	Мѣстонахождение камеры Городскаго Судьи.	Пространства и составъ участка.
1	Г. Усмань.	Г. Усмань.

Полицейскія участки города Тамбова.

Наименованіе участка.	Границы участка.	Наименованіе улицъ и площадей, входящихъ въ составъ участка.
1-я ПОЛИЦЕЙСКАЯ ЧАСТЬ.	Съ Юга—лѣвая сторона рѣки Студенца. Съ Сѣвера. Запада и Востока—Обводная улица.	<p>У Л И Ц Ы:</p> <p>Студенецкая, Девичья, Никольская, Камбаровская, Частная, Архангельская, Подлическая, Вазарная, Кадетская, Козловская, Моршанская, Гавришненская и Обводная.</p> <p>П Л О Щ А Д И:</p> <p>Лѣсная, Архангельская, Тюремная и Ярмарочная.</p> <p>У Л И Ц Ы:</p> <p>Дворцовая, Большая, 1-я Долевая, Базарная, Христорождественская, Обводная, Дубовая, Араповская, Дворянская, Гимназическая, Бобикова, Пятицкая, Знаменская и Студенецкая.</p> <p>П Л О Щ А Д И:</p> <p>Пятицкая, Сѣнная, Присутственныхъ мѣстъ, Соборная и Успенская.</p> <p>МѢСТА БЕЗЪ НАИМЕНОВАНІЯ:</p> <p>За подоткомъ желѣзной дороги и за рѣкой Цной.</p> <p>У Л И Ц Ы:</p> <p>Большая, 1-я Долевая, 2-я Долевая, Набережная, Обводная, Варваринская, Дубовая, Семинарская, Покровская, Дороховская, Теплая, Киркичская, Тезиковская, Прютекая, Сюсюкинская, Кузницкая, Киричная, Солдатская, 1-я Комендантская, 2-я Комендантская, 3-я Комендантская, Старо-Инвалидная и Ново-Инвалидная.</p> <p>П Л О Щ А Д И:</p> <p>Покровская, Варваринская и Инвалидная.</p>
2-я ПОЛИЦЕЙСКАЯ ЧАСТЬ.	Съ Востока—водяная мельница Григорьевыхъ. Съ Юга—Дубовая улица. Съ Запада—Тамбовскій уѣздъ. Съ Сѣвера—рѣка Студенецъ.	<p>У Л И Ц Ы:</p> <p>Дворцовая, Большая, 1-я Долевая, Базарная, Христорождественская, Обводная, Дубовая, Араповская, Дворянская, Гимназическая, Бобикова, Пятицкая, Знаменская и Студенецкая.</p> <p>П Л О Щ А Д И:</p> <p>Пятицкая, Сѣнная, Присутственныхъ мѣстъ, Соборная и Успенская.</p> <p>МѢСТА БЕЗЪ НАИМЕНОВАНІЯ:</p> <p>За подоткомъ желѣзной дороги и за рѣкой Цной.</p> <p>У Л И Ц Ы:</p> <p>Большая, 1-я Долевая, 2-я Долевая, Набережная, Обводная, Варваринская, Дубовая, Семинарская, Покровская, Дороховская, Теплая, Киркичская, Тезиковская, Прютекая, Сюсюкинская, Кузницкая, Киричная, Солдатская, 1-я Комендантская, 2-я Комендантская, 3-я Комендантская, Старо-Инвалидная и Ново-Инвалидная.</p> <p>П Л О Щ А Д И:</p> <p>Покровская, Варваринская и Инвалидная.</p>
3-я ПОЛИЦЕЙСКАЯ ЧАСТЬ.	Съ Востока—рѣка Цна. Съ Запада и Юга—Тамбовскій уѣздъ. Съ Сѣвера—2-я часть г. Тамбова.	<p>У Л И Ц Ы:</p> <p>Большая, 1-я Долевая, 2-я Долевая, Набережная, Обводная, Варваринская, Дубовая, Семинарская, Покровская, Дороховская, Теплая, Киркичская, Тезиковская, Прютекая, Сюсюкинская, Кузницкая, Киричная, Солдатская, 1-я Комендантская, 2-я Комендантская, 3-я Комендантская, Старо-Инвалидная и Ново-Инвалидная.</p> <p>П Л О Щ А Д И:</p> <p>Покровская, Варваринская и Инвалидная.</p>

Податные участки Тамбовской губерніи.

№ по порядку.	Мѣстопребываніе Податныхъ Инспекторовъ.	Перечень городовъ и уѣздовъ, входящихъ въ составъ податныхъ участковъ.
1.	Податной Инспекторъ 1-й уѣд. Тамбовскаго уѣзда Устиновъ, жительство имѣеть въ г. Тамбовѣ.	Гор. Тамбовъ и волости: Богородицко-Араповская, Горьбильская, Лисогорская, Покровская, Чернышовская.
2.	Податной Инспекторъ 2-й уѣд. Тамбовскаго уѣзда Вышеславцевъ, жительство имѣеть въ г. Тамбовѣ.	Волости: Абакумовская, Александровская, Больше-Лазовская, Васильевская, Верхоцкая, Воронцовская, Грачевская, Знаменская, Ивановская, Каменская, Барановская, Кочетовская, Лавровская, Львовская, Мельгуновская, Покровско-Марфинская, Протасовская, Самурская, Сосновская, Степановская.

№ по порядку	Мѣсто пребываніе Податныхъ Инспекторовъ.	Перечень городовъ и уѣздовъ, входящихъ въ составъ податныхъ участковъ.
3.	Податной Инспекторъ 3 уч. Тамбовскаго уѣзда Аменицкий, жительство имѣеть въ г. Тамбовѣ.	Волости: Богословско-Новиковская, Большие-Ишовецкая, Бондарская, Белоуѣстико-Двойневская, Дмитриевщинская, Казыванская, Княже - Богородицкая, Куневская, Мало-Талпская, Митропольская, Пижне-Флаеская, Пахитно-Угловская, Периксинско-Гауриловская, Печерская, Разсказовская, Татарщинская, Аитровская, Заставская.
4.	Податной Инспекторъ 1 уч. Моршанскаго уѣзда Чистяковъ, жительство имѣеть въ г. Моршанскѣ.	Гор. Моршанскъ и волости: Алтасовская, Александровская, Дельно-Дубровская, Коршуновская, Куликовская, Моршанская, Мутылевская, Ольховская, Остронская, Ракиннская, Рыбинская, Серповская, Смирновская, Троицко-Росляйская.
5.	Податной Инспекторъ 2 уч. Моршанскаго уѣзда Мендлинъ, жительство имѣеть въ г. Моршанскѣ.	Волости: Архангельско-Большие-Ломовицкая, Боголюбская, Гагаринская, Громовская, Земетчинская, Куликовская, Мало-Моршевская, Матчерская, Михайловская, Никольско-Кашменская, Никольско-Мало-Ломовицкая, Никольско-Отормская, Отъяская, Перкинская, Питерская, Питимская, Пичаевская, Покровско-Васильевская, Раевская, Рязанская, Салтыковская, Сосновская, Спасско-Кашменская, Студенецъ-Соломенская, Тараканская, Чиркинская.
6.	Податной Инспекторъ 1 уч. Елатомскаго уѣзда Ягнентковский, жительство имѣеть въ г. Елатмѣ.	Гор. Елатма и волости: Алферьевская, Араабьевская, Болушево-Починская, Больше-Бусморская, Высокополянская, Гридннская, Ермоловская, Мало-Бусморская, Потышевская, Савватемская.
7.	Податной Инспекторъ 2 уч. Елатомскаго уѣзда Котляровъ, жительство имѣеть въ селѣ Сасовѣ.	Волости: Азбеская, Валгинская, Глядковокая, Даниловская, Италевская, Каргашинская, Котелинская, Ласицкая, Мокринская, Наминская, Настеровская, Подболотовская, Подтево-Неньковская, Поляковско-Майданская, Сасовская, Хохловская.
8.	Податной Инспекторъ 1 уч. Борисоглѣбскаго уѣзда Соколовъ, жительство имѣеть въ г. Борисоглѣбскѣ.	Гор. Борисоглѣбскъ и волости: Боганская, Больше-Алабухская, Борисоглѣбско-Пригородная, Верхне-Шибрайская, Красно-Хуторская, Кулибовская, Мало-Грибановская, Махровская, Мучканская, Игание-Чуевская, Подгорская, Уваровская, Шапкинская, Мало-Алабухская.
9.	Податной Инспекторъ 2 уч. Борисоглѣбскаго уѣзда Знаменскій, жительство имѣеть въ г. Борисоглѣбскѣ.	Волости: Алещковская, Андреевская, Архангельская, Буриакская, Большие-Грибановская, Заплатовская, Козловская, Костино-Отдѣльская, Никольско-Кабаньевская, Навлодарская, Ипцаевская, Ростовническая, Руслановская, Сукманская, Тугодуковская, Чащинская.
10.	Податной Инспекторъ 1 уч. Козловскаго уѣзда Гречихо, жительство имѣеть въ г. Козловѣ.	Гор. Козловъ и волости: Песчанская, Троицко-Дубровская, Волчковская, Тютчевская, Таракановская, Навловская, Ново-Никольская, Усенская, Ново-Гарятовская, Сергивская, Хмѣлевская, Градско-Стрѣлецкая.
11.	Податной Инспекторъ 2 участка Козловскаго уѣзда Аладынъ, жительство имѣеть въ г. Козловѣ.	Волости: Ярославская, Боголюбско-Суренская, Сабуро-Покровская, Изосимовская, Жидиловская, Вышневакая, Хоботецко-Боголюбская, Иловай-Рождественская, Стеженская, Ново-Дегтянская, Челнавская, Емалчинская, Бибиковская, Екатеринбургская, Спасская, Боголюбская, Никольская, Иловай-Дмитриевская, Сославинская, Галицкая, Чурюковская, Покровско-Васильевская, Никольско-Мезинская, Старо-Юрьевская, Ново-Юрьевская.

№ по порядку.	Мѣстопребываніе Податныхъ Инспекторовъ.	Перечень городовъ и уѣздовъ, входящихъ въ составъ податныхъ участковъ.
12.	Податной Инспекторъ 1 уч. Кирсановскаго уѣзда Пеллепелинъ, жительство имѣеть въ г. Кирсановѣ.	Гор. Кирсановъ и волости: Богородицкая, Кобяковская, Нашекинская, Никольская, Соколовская, Булашнинская, Васильевская, Црекая, Куровицкая, Осипно-Таевская, Пересыкипская, Софьинская, Оржевская, Пригородно-Слободская.
13.	Податной Инспекторъ 2 уч. Кирсановскаго уѣзда Шуно, жительство имѣеть въ г. Кирсановѣ.	Волости: Глуховская, Вязкинская, Градеко-Уметская, Карай-Салтыковская, Царевская, Арбеневская, Балыклейская, Инжавинская, Красивая, Паренская, Богдановская, Ракавинская, Трескинская, Чернаевская, Богословская, Золотовская, Иноловская, Калугинская, Вячинская, Курдюковская.
14.	Податной Инспекторъ Темниковскаго уѣзда Кирилловичъ, жительство имѣеть въ г. Темниковѣ.	Гор. Темниковъ и всѣ волости Темниковскаго уѣзда.
15.	Податной Инспекторъ Липецкаго уѣзда Тихомировъ, жительство имѣеть въ гор. Липецкѣ.	Гор. Липецкъ и Липецкій уѣздъ.
16.	Податной Инспекторъ Лебедянскаго уѣзда Быковъ, жительство имѣеть въ гор. Лебедяни.	Гор. Лебедянь и Лебедянской уѣздъ.
17.	Податной Инспекторъ Шацкого уѣзда Юновъ, жительство имѣеть въ гор. Шацкѣ.	Гор. Шацкъ и Шацкій уѣздъ.
18.	Податной Инспекторъ Спасскаго уѣзда Соколовъ, жительство имѣеть въ гор. Спасскѣ.	Гор. Спасскъ и Спасскій уѣздъ.
19.	Податной Инспекторъ Усманскаго уѣзда Косинскій, жительство имѣеть въ гор. Усмани.	Гор. Усманы и Усманскій уѣздъ.

Свѣдѣнія о распредѣленіи Тамбовской губерніи на участки по надзору чиновъ фабричной инспекціи за промышленными заведеніями.

№ участка и имя, отчество и фамилія Фабричнаго Инспектора, заведующаго имъ.	Мѣстожительство Фабричнаго Инспектора.	Перечень уѣздовъ, входящихъ въ составъ фабричнаго участка.	Перечень важнѣйшихъ фабрикъ и заводовъ, входящихъ въ составъ участка.
Участокъ № 1-й.	г. Тамбовъ	Кирсановскій, Борисоглебскій и Тамбовскій, послѣдній за исключеніемъ губернскаго города и	КИРСАНОВСКІЙ УѢЗДЪ. 1) Шерстомойное заведеніе Любови Ивановны Поповой, при селѣ Чутановкѣ Вязливской волости. 258 рабочихъ.

№ участка и имя, отчество и фамилія Фабричнаго Инспектора, за-вѣдующаго имъ.	Мѣстооп-тальство Фабрич-наго Ин-спектора.	Перечень уѣздовъ, входящихъ въ сос-тавъ фабричнаго участка.	Перечень важнѣйшихъ фабрикъ и заводовъ, входящихъ въ составъ участка.
		<p>сѣверной части уѣз-да отъ линіи Коз-лово-Саратовской жел. дороги.</p>	<p>ГОР. БОРСОГЛѢВСКІЙ.</p> <p>2) Шерстомойное заведеніе Афанасія Кузьмича Долгова. 200 рабочихъ. 3) Паровая мельница бр. Гаврило-выхъ. 110 рабочихъ.</p> <p>БОРСОГЛѢВСКІЙ УѢЗДЪ.</p> <p>4) Свекло-сахарный заводъ О-ва Грибановскаго сахарнаго завода, при селѣ Большой Грибановѣ той же волости. 237 рабочихъ. 5) Итпично-яичное заведеніе Ричарда Пвановича Барсельмана, при ст. „Есн-ново“ Грязе-Цар. жел. дор., въ Руса-новской волости. 195 рабочихъ.</p> <p>ТАМБОВСКІЙ УѢЗДЪ.</p> <p>6) Суковная фабрика торговаго до-ма „Бр. М. и В. Асеевы“ въ селѣ Раз-сказовѣ той же волости. 1912 рабочихъ. 7) Суковная фабрика наследниковъ Смоліна, въ селѣ Разсказовѣ той же волости. 392 рабочихъ. 8) Суковная фабрика Вѣры Яковлев-ны Рагозы, въ селѣ Разсказовѣ той же волости. 710 рабочихъ. 9) Суковная фабрика Т-ва братьевъ Желтовыхъ, въ селѣ Разсказовѣ той же волости. 209 рабочихъ. 10) Войлочное заведеніе Павла Ми-хайловича Желтова, въ селѣ Разска-зовѣ той же волости. 110 рабочихъ. 11) Стеклодѣлательный заводъ Ива-на Петровича Можарова, при селѣ Ста-рой Ладѣ Мало-Талицкой волости. 228 рабочихъ.</p> <p>Всего въ 1 участкѣ 68 промышлен-ныхъ заведеній съ 6194 рабочими.</p>
<p>Участокъ № 2-й. Гор. Там-бовъ. Фабричный Ин-спекторъ Алек-сѣй Ивановичъ Веловъ.</p>		<p>Козловскій, Лебе-динскій, Ливецкій и Уманскій.</p>	<p>ГОР. КОЗЛОВЪ.</p> <p>1) Табачная фабрика торговаго до-ма „Н-ка Я. А. Гладышева“. 103 рабоч.</p> <p>ЛЕБЕДИНСКІЙ УѢЗДЪ.</p> <p>2) Свекло-сахарный заводъ графини Ольги Александровны Толстой, при селѣ Трубетчинѣ той же волости. 466 рабоч.</p>

№ участка и имя, отчество и фамилия фабричного Инспектора, заведующаго имъ.	Мѣсто жительства Фабричнаго Инспектора.	Перечень уѣздовъ, входящихъ въ составъ фабричнаго участка.	Перечень важнѣйшихъ фабрикъ и заводовъ, входящихъ въ составъ участка.
			<p style="text-align: center;">ГОР. ЛИНЕЦЪ.</p> <p>3) Винокуренный и ректификаціонный заводъ Маринскаго Т-ва. 179 рабочихъ.</p> <p style="text-align: center;">ЛИНЕЦКІЙ УѢЗДЪ.</p> <p>4) Известковый заводъ Михаила Евгеніевича Расторгуева, при селеніи Грззи. 120 рабочихъ.</p> <p style="text-align: center;">ГОР. УСМАНЬ.</p> <p>5) Табачная фабрика 1-го Товарищества. 220 рабочихъ.</p> <p>Всего во 2 участкахъ 56 промышленныхъ заведеній съ 2649 рабочими.</p>
Участокъ № 3-й. Фабричный Инспекторъ Александръ Петровичъ Саушкинъ.	Гор. Моршанскъ.	Моршанскій, Шацкій, Елатомскій, Темниковскій, Спасскій.	<p style="text-align: center;">ГОР. МОРШАНСКЪ.</p> <p>1) Суконная фабрика торговаго дома „Бр. М. и В. Асеевъ“ въ Пригородной слободѣ Барашевъ. 820 рабочихъ.</p> <p>2) Раздаточная контора по выдѣлкѣ ошей и рожекъ Константина Александровича Тюлюкина. 250 рабочихъ.</p> <p>3) 1-я табачная фабрика Дмитріева и Бѣлоусова. 220 рабочихъ.</p> <p>4) 2-я табачная фабрика Дмитріева и Бѣлоусова. 130 рабочихъ.</p> <p style="text-align: center;">МОРШАНСКІЙ УѢЗДЪ.</p> <p>5) Стеклодѣлательный заводъ арендаторовъ Сѣркиныхъ, близъ деревень Михайловки и Липовки, Михайловской волости. 101 рабочихъ.</p> <p>6) Костомально-клеваренный и костеобжигательный заводъ княгини Ольги Петровны Долгорукой, въ селѣ Земетчинѣ той же волости. 192 рабочихъ.</p> <p>7) Винокуренный и ректификаціонный заводъ Петра Алексѣевича Атриганьскаго, при селѣ Оторяѣ, той же волости. 108 рабочихъ.</p> <p>8) Несочно-сахарный и рафинадный заводъ княгини Ольги Петровны Долгорукой, при селѣ Земетчинѣ. 1053 рабоч.</p> <p style="text-align: center;">ГОР. ШАЦКЪ.</p> <p>9) Фабрика фосфорно-сѣрныхъ и шведскихъ свичекъ Купленскаго и Смирновой. 147 рабочихъ.</p>

№ участка и имя, отчество и фамилія Фабричнаго Инспектора, заведующаго имъ.	Мѣстожительство Фабричнаго Инспектора.	Перечень уѣздовъ, входящихъ въ составъ фабричнаго участка.	Перечень важнѣйшихъ фабрикъ и заводовъ, входящихъ въ составъ участка.
			<p align="center">ЩАЦКІЙ УѢЗДЪ.</p> <p>10) Винокуренный заводъ Леониды Васильевны Карбеев, при селѣ Пертовѣ, той же волости. 132 рабочихъ.</p> <p>11) Винокуренный заводъ Андрея Евграфовича Боронилова - Вельяминова, при селѣ Нижнемъ Малыцевѣ, Аладинской волости. 127 рабочихъ.</p> <p>12) Песочно-сахарный заводъ арендатора Генриха Францевича Фридрихсона, при селѣ Соинцантѣ, той же волости. 408 рабочихъ.</p> <p align="center">ЕМАТОМСКІЙ УѢЗДЪ.</p> <p>13) Пенькотрельное и прядильное заведеніе торговаго дома А. Смирнова С-ва, въ селѣ Сасовѣ, той же волости. 383 рабочихъ.</p> <p align="center">ТЕМНИКОВСКІЙ УѢЗДЪ.</p> <p>14) Оберточно-бумажная фабрика Государственнаго Банка, при селѣ Кондровкѣ, Вабьевской волости. 220 рабоч.</p> <p align="center">ГОР. СПАССКЪ.</p> <p>15) Пенькотрельное заведеніе Маріи Львовны Немчиной. 140 рабочихъ.</p> <p align="center">СПАССКІЙ УѢЗДЪ.</p> <p>16) Сукожная фабрика Сергѣя Петровича Суворова въ селѣ Ширингужахъ. 183 рабочихъ.</p> <p>17) Раздаточная контора по выдѣлкѣ кудей и роговъ Андрея Матвѣевича Юкина, въ селѣ Кирилковѣ, той же волости. 350 рабочихъ.</p> <p>18) Раздаточная контора Андрея Матвѣевича Юкина, въ селѣ Кирилковѣ, той же волости. 300 рабочихъ.</p> <p>Всего въ 3 участка 89 промышленнхъ заведеній съ 7648 рабочими.</p> <p align="center">ГОР. ТАМБОВЪ.</p> <p>1) Паровая мельница Прасковьи Николаевны Егоровой. 107 рабочихъ.</p> <p align="center">ТАМБОВСКІЙ УѢЗДЪ.</p> <p>2) Сукожная фабрика наследниковъ Смолина въ селѣ Тулиновѣ. 241 рабоч.</p> <p>3) Сукожная фабрика братьевъ Ляпныхъ, въ селѣ Болдаряхъ той же волости. 1150 рабочихъ.</p> <p>Всего въ участкѣ Старшаго Фабричнаго Инспектора 28 промышленнхъ заведеній съ 2456 рабочими.</p>
Участокъ Старшаго Фабричнаго Инспектора Ивана Константиновича Вульфберта.	Гор. Тамбовъ.	Губернскій городъ Тамбовъ и сѣверная часть Тамбовскаго уѣзда отъ линіи Козлово-Саратовской жел. дороги.	

С П И С О К Ъ

Окружныхъ Акцизныхъ Управленій Тамбовской губерніи, съ указаніемъ распредѣленія названной губерніи между Окружными Управленіями.

Наименованіе Акцизныхъ Управленій.	УѢЗДЫ ВХОДЯЩЕ ВЪ СОСТАВЪ ИХЪ.	Мѣсто нахожденія Акцизныхъ Управленій.
1-й Округъ Тамбовскаго Акцизнаго Управленія.	а) г. Тамбовъ и Тамбовскій уѣздъ кромѣ 13 селеній названнаго уѣзда: Степановки, Ивановки, Степановской вол. и Афанасьевки, Каменской волости—отнесенныхъ къ 5-му Округу; Абакумовской волости—Михайловской, Медвѣдской, (Ивановка тожъ), Гладышевой, Березовки; Кочетовской волости—Кочетовки, Троицко-Рослий; Васильевской волости—Васильевки, Токаревки; Мильгуновской волости, Мильгунова и Михайловки, отнесенныхъ къ 4 Округу; б) г. Кирсановъ и Кирсановскій уѣздъ кромѣ 4-хъ селеній, отнесенныхъ къ 3-му Округу—Осиповыхъ-Гаевъ, Рудовки, Вишенки Осипо-Гаевской вол., и Глуховки Софринской волости; и в) 7 селеній Козловскаго уѣзда, Стежипеской волости—Стежки, Верхніе Пупки, Малые Пупки; Ново-Дегтянской вол.—Старая Дегтянка; Челнавской вол.—Каменный Бродъ, Челновое-Рождественское и Челновое-Покровское.	Въ городѣ Тамбовѣ.
2-й Округъ Тамбовскаго Акцизнаго Управленія.	а) г.г. Темниковъ и Кадомъ и Темниковскій уѣздъ, за исключеніемъ с. Черныя, той же вол., каковое отнесено къ 6 Округу; б) г. Спаскъ и Спасскій уѣздъ, за исключеніемъ 5-ти селеній, отнесенныхъ къ 6 Округу: Боково-Майданской вол.—Жереминной, БоковойМ айданъ, Пичагряева; Анасла, той же вол., и Вадовскихъ селницъ, Анаевской волости; и 4-хъ селеній, отнесенныхъ къ 3-му Округу: Сядемской волости—Сядемки и Красной Дубровы и Кирилловской вол.—Кириллова и Старого Вадикова.	Въ городѣ Темниковѣ.
3-й Округъ Тамбовскаго Акцизнаго Управленія.	а) г. Моршанскъ и весь Моршанскій уѣздъ; б) 4 селенія Кирсановскаго уѣзда Осипо-Гаевской вол.—Осиповые Гаи, Рудовка, Вишенка; Софринской вол.—Глуховка; в) 4 селенія Спасскаго уѣзда Сядемской вол.—Сядемка, Красная Дубровка; Кирилловская вол.—Кириллово, Старое Вадиково; г) и 2 селенія Козловскаго уѣзда Покровско-Васильевское, той же волости и Ильиновка, Вибиковской волости и д) 1 селеніе Шацкого уѣзда Ргсли, Ново-Темниковской волости.	Въ городѣ Моршанскѣ.
4-й Округъ Тамбовскаго Акцизнаго Управленія.	а) г. Липецкъ и весь Липецкій уѣздъ; б) г. Лебедянь и весь Лебедянский уѣздъ; в) г. Усмань и весь Усманскій уѣздъ; г) 10 селеній Тамбовскаго уѣзда Абакумовской вол.—Михайловское, Медвѣдское (Ивановка тожъ), Гладышево, Березовка; Кочетовской вол.—Кочетовка и Троицкій-Рослий; Васильевской вол.—Васильевка, Токаревка, Мильгуновской волости—Мильгуново и Михайловка и д) 6 селеній Козловскаго уѣзда Ново-Гаритовской вол.—Ново-Гаритово, Зрокъ; Павловской вол.—Павловка, Семеновка, Петровка и Успенской волости—Успенское.	Въ городѣ Липецкѣ.
5-й Округъ Тамбовскаго Акцизнаго Управленія.	а) г. Борисоглѣбскъ и весь Борисоглѣбскій уѣздъ и б) 3 селенія Тамбовскаго уѣзда Степановской вол.—Сатнаювка, Ивановка и Каменской вол.—Афанасьевка.	Въ гор. Борисоглѣбскѣ.

Наименованіе Акціонныхъ Управленій.	УѢЗДЫ ВХОДЯЩІЕ ВЪ СОСТАВЪ ИХЪ.	Мѣстонахожденіе Акціонныхъ Управленій.
6-й Округъ Тамбовскаго Акціоннаго Управленія.	а) г. Шацкѣ и Шацкій уѣздъ, кромѣ села Рысли, Ново-Томниковской вол.,—отнесеннаго къ 3-му Округу; б) весь Елатомскій уѣздъ; в) Темниковскаго уѣзда с. Черное, той-же волости; и г) Спасскаго уѣзда 5 селеній: Анаевской волости—Анаево, Вадовскія Селница; Бокново-Майданской вол.—Бокново-Майданъ, Пяткириново и Жеравкино.	Въ городѣ Шацкѣ.
7-й Округъ Тамбовскаго Акціоннаго Управленія.	Г. Козловѣ и Козловскій уѣздъ, за исключеніемъ 15 селеній, дачъ кромѣ 7—Стежнискій вол. Стежки, Верхніе Пуники, Малые Пуники; Ново-Детинской вол.—Каменный Бродъ, Челновое Рождественское, Старая Детинка и Челновое Покровское отнесены къ 1 Округу; 2 селенія: Покровско-Васильевское, той-же волости и Пальовка, Бибиковской волости къ 3 Округу и 6 селеній: Ново-Гаритовской волости—Ярокъ, Ново-Гаритово; Павловской вол.—Павловка, Семеновка, Петровское и Успенское, той-же волости, отнесены къ 4 Округу.	Въ городѣ Козловѣ.

СВЕДѢНІЯ О ЛѢСНИЧЕСТВАХЪ ВЪ ТАМБОВСКОЙ ГУБЕРНІИ.

УѢЗДЪ, ЛѢСНИЧЕСТВО И ДАЧА.	Площадь лѣсничества въ десятинахъ.	ЛѢСНАЯ АДМИНИСТРАЦІЯ ЛѢСНИЧЕСТВА.	Мѣсто- пробываніе лѣсничаго.	Почтовый адресъ.
ТАМБОВСКИЙ УѢЗДЪ.				
ПРИГОРОДНОЕ ЛѢСНИЧЕСТВО.		Лѣсничій, Колеж. Ассес. Инокентій Леонтиевичъ Дюковъ.	Въ Тамбов- ской дачѣ, близъ города Тамбова, въ казенномъ домѣ.	Почтовая станція г. Тамбовъ.
Д а ч и:	13086, 98	Помощникъ Лѣснич. 1		
Тамбовская		Кондукторъ 1		
Бокинская		Объездчикъ 2		
		Лѣсниковъ 18		
СТОЛОВОЕ ЛѢСНИЧЕСТВО.		Кол. Сов. Николай Алек- сѣевичъ Григорьевъ.	Въ Тамбов- ско-Цинской дачѣ, въ ка- зенномъ домѣ.	
Д а ч и:	20551, 77	Кондукторъ 2		
Тамбовско-Цинская		Объездчикъ 3		
Арепьевская		Лѣсниковъ 21		
ГОРЬЛЬСКОЕ ЛѢСНИЧЕСТВО.		Тит. Сов. Яковъ Филип- повичъ Васильевъ.	Въ Тамбов- ско-Цинской дачѣ, въ ка- зенномъ домѣ.	
Д а ч и:	17769	Кондукторъ 2		
Тамбовско-Цинская		Объездчикъ 4		
Пахатно-Угловская		Лѣсниковъ 19		

УЕЗДЪ, ЛѢСНИЧЕСТВО И ДАЧА.	Площадь лѣсничества въ десятин.	ЛѢСНАЯ АДМИНИСТРАЦІЯ ЛѢСНИЧЕСТВА.	Мѣсто- пробываніе лѣсничего.	Почтовый адресъ.	
МОРШАНСКИЙ УЕЗДЪ.					
СЕРПОВСКОЕ ЛѢСНИЧЕСТВО.		Лѣсничій, Титулярный Сов. Валеріанъ Юрьевичъ Шудгинъ.	Въ Сѣверной Моршанско- Циниской да- чѣ, въ казен- номъ домѣ.	Моршанскъ.	
Сѣверная Моршанско- Циниская дача	23664, 9	Кондукторъ 1 Объѣздииковъ 3 Лѣсниковъ 19			
СОКОЛЬНИКОВСКОЕ ЛѢСНИЧЕСТВО.		Надв. Сов. Людвигъ Пе- ватлевичъ Александровъ.	Въ Южной Моршанско- Циниской да- чѣ, въ казен- номъ домѣ.	Моршанскъ.	
Дачи:		Кондукторъ 2 Объѣздииковъ 4 Лѣсниковъ 29			
Средняя Моршанско- Циниская	20336				
Байловская					
Архангельская					
Южная Моршанско- Циниская					
Раменская					
БУЛЕВАТОВСКОЕ ЛѢСНИЧЕСТВО.		Завѣдывающій лѣсниче- ствомъ, старшій запасный Лѣсн. Кол. Сов. Наполеонъ Наполеоновичъ Коенцъ.	Въ Южной Моршанско- Циниской да- чѣ, въ казен- номъ домѣ.	Почтовая станція городъ Моршанскъ.	
Южная Моршанско- Циниская дача	14945	Комонникъ Лѣснич. 1 Кондукторъ 1 Объѣздииковъ 2 Лѣсниковъ 13			
ПЕРЬНИНСКОЕ ЛѢСНИЧЕСТВО.		Лѣсничій, Коллеж. Сов. Госифъ Вячеславовичъ Боравскій.	Въ с. Перкинѣ Моршанскаго уѣзда, на ча- стной квар- тирѣ.	Почтовая станція городъ Моршанскъ.	
Дачи:		Кондукторъ 1 Объѣздииковъ 2 Лѣсниковъ 14			
Южная Моршанско- Циниская	12561, 5				
Челнаевская и Николь- ская (Тамбовскаго уѣзда)					
СПАСКИЙ УЕЗДЪ.					
ВАДОВСКОЕ ЛѢСНИЧЕСТВО.		Завѣдывающій лѣсниче- ствомъ, старшій лѣсн. ре- визоръ, Кол. Сов. Сергій Ивановичъ Дедушкинъ.	Въ Вадовской сборной дачѣ, въ казенномъ домѣ.	Почтовая станція "Зубова Поляна" Моск.-Каз. жел. д.	
Юго-восточная часть Ва- довской сборной дачи	20149, 7	Кондукторъ 1 Объѣздииковъ 3 Лѣсниковъ 18			
ВИНДРЕВСКОЕ ЛѢСНИЧЕСТВО.		Лѣсничій, Надворн. Сов. Александръ Ивановичъ Петропавловскій.	Въ Виндреев- ской дачѣ, въ казенномъ домѣ.	Почтовая станція гор. Спаскъ.	
Восточная часть Виндре- вской дачи	38335, 1	Кондукторъ 1 Объѣздииковъ 3 Лѣсниковъ 24			

УЕЗДЪ, ЛѢСНИЧЕСТВО И ДАЧА.	Площадь лѣсничества въ десятин.	ЛѢСНАЯ АДМИНИСТРАЦИЯ ЛѢСНИЧЕСТВА.	Мѣсто- пребываніе лѣсничаго.	Почтовый адресъ.
БРУТЕЦКОЕ ЛѢСНИЧЕСТВО. Д а ч и: Вадовская сборная . . . Вышеская сборная . . .	12783, 4	Лѣсничій, Надв. Сов. Кон- стантинъ Богуславовичъ Богаревитъ. Помощникъ Лѣснич. . . 1 Кондукторъ 1 Объездчиковъ 3 Лѣсниковъ 22	Въ Вышен- ской сборной дачѣ, въ ка- зенномъ домѣ	П о ч т о в а я с т а н ц і я г о р о д ъ С п а с е к ѣ .
ВЫШЕСКОЕ ЛѢСНИЧЕСТВО. Южная часть Вышенско- Кирилловской дачи . . .	21318, 1	Лѣсничій, Надворный Совет. Іосифъ Николаевичъ Витковский. Кондукторъ 2 Объездчиковъ 4 Лѣсниковъ 22	Въ Вышен- ско-Кирил- ловской да- чѣ, въ казен- номъ домѣ.	
МОРЧАСОВСКОЕ ЛѢСНИЧЕСТВО. Д а ч и: Южная часть Вышенской сборной Северная часть Вышен- ско-Кирилловской дачи и Гольмиевская сборная . . .	22359, 1	Лѣсничій Титулярный Совет. Леонъ Викторовичъ Домбровский. Кондукторъ 1 Объездчиковъ 3 Лѣсниковъ 21	Въ Вышен- ской дачѣ, въ казенномъ домѣ.	
ПАРЦИНСКОЕ ЛѢСНИЧЕСТВО. Д а ч и: Анаевская сборная . . . Западная часть Вилдрес- вской и западная часть Вадовской сборной . . .	21633, 5	Лѣсничій, Коллеж. Ассес. Василій Дмитриевичъ Антоповъ. Кондукторъ 1 Объездчиковъ 4 Лѣсниковъ 25	Въ Вилдрес- вской дачѣ, въ казенномъ домѣ.	
ЕЛАТОМСКИЙ УЕЗДЪ. САСОВСКОЕ ЛѢСНИЧЕСТВО Дачи: Елатомскаго уѣзда: Поматовская Чарыковская Кашибѣвская Черно-Шевалѣвская Гридинско-Глѣбовская Берестинская Бастинѣвская Кадомско-Поматовская— Темниловскаго уѣзда Анаво-Пичкиряевская— Спасскаго уѣзда	13907, 35	Завѣдывающій лѣснече- ствомъ, старшій лѣсной ревизоръ, Коллежскій Сов. Вальтеръ Карловичъ Фонтъ-Герле. Кондукторъ 2 Объездчиковъ 4 Лѣсниковъ 23	Въ селѣ Сасо- въ, на частной квартирѣ.	

Почтовая станція село
Сасово Московско-Казан-
ской желѣзной дороги.

УЕЗДЪ, ЛѢСНИЧЕСТВО И ДАЧА.	Площадь лѣсничества въ десяти.	ЛѢСНАЯ АДМИНИСТРАЦІЯ ЛѢСНИЧЕСТВА.	Мѣсто- пробываніе лѣсничего.	Почтовый адресъ.
ЕЛАТОМСКОЕ ЛѢСНИЧЕСТВО. Дачи: Елатомскаго уѣзда:		Лѣсничій, Титул. Совѣт. Александръ Владиміровичъ Освѣдкій. Кондукторы . . . 2 Объѣздяковъ . . . 4 Лѣсниковъ . . . 23	Въ Савватем- ской дачѣ, въ казенномъ домѣ.	Почтовая станція г. Елатома.
Ахматовъ-Стань-Толсти- ковская Савватемская Пустополь Владимі Царевская Власовская	17084, 31			
и Темниковскаго уѣзда:				
Шовнииская Чувашевская				
ТЕМНИКОВСКИЙ УЕЗДЪ.				
ПУШТИНСКОЕ ЛѢСНИЧЕСТВО. Северо-восточная часть Пуштинской дачи	19579	Лѣсничій, Коллежскій Секрет. Юсифъ Альфонсо- вичъ Станевичъ. Кондукторы . . . 1 Объѣздяковъ . . . 3 Лѣсниковъ . . . 16	Въ гор. Тем- никовѣ, на частной квар- тирѣ.	Почтовая станція г. Темниковъ.
ХАРКОВСКОЕ ЛѢСНИЧЕСТВО. Д а ч и: Юго-западная часть Пуш- тинской и Барашевская	22550, 4	Завѣдывающій лѣсничес- твомъ младшій лѣсничій ревизоръ Надворн. Совѣт. Александръ Фрайцовичъ Ромашкевичъ. Кондукторы . . . 1 Объѣздяковъ . . . 4 Лѣсниковъ . . . 22	Въ Пуштин- ской дачѣ, въ казенномъ домѣ.	Почтовая станція г. Темниковъ.
КАДОМСКОЕ ЛѢСНИЧЕСТВО. Западная часть Большой Черной дачи	19490, 86	Лѣсничій Кол. Ас. Дмитрій Алексѣевичъ Кукорекинъ. Кондукторы . . . 1 Объѣздяковъ . . . 3 Лѣсниковъ . . . 16	Въ Черной дачѣ, въ ка- зенномъ домѣ	Почтовая станція заштат- ный г. Кадома.
ТЕНЬГУШЕВБОЕ ЛѢСНИЧЕСТВО. Восточная часть Боль- шой Черной дачи	17366, 6	Кол. Ас. Самсоновъ Ива- новичъ Бокрадзе. Кондукторы . . . 1 Объѣздяковъ . . . 3 Лѣсниковъ . . . 18	Въ Черной дачѣ, въ ка- зенномъ домѣ	Почтовая станція заштат- ный г. Кадома.
ИЛАРИНСКОЕ ЛѢСНИЧЕСТВО. Д а ч и: Барашевская Атюревская Кимальская	17739, 4	Кол. Секр. Станиславъ Леоневичъ Хросцидкій. Кондукторы . . . 2 Объѣздяковъ . . . 3 Лѣсниковъ . . . 23	На частной квартирѣ близъ города Темникова.	Почтовая станція с. Стрѣльниково, Темниковскаго у.

УѢЗДЪ, ЛѢСНИЧЕСТВО И ДАЧА.	Площадь лѣсничества въ десятин.	ЛѢСНАЯ АДМИНИСТРАЦІЯ ЛѢСНИЧЕСТВА.	Мѣсто- пробываніе лѣсничаго.	Почтовый адресъ.
УСМАНСКИЙ УѢЗДЪ.				
П Р Ц - У С М А Н С К О Е ЛѢСНИЧЕСТВО.		Завѣдывающій лѣсничест- вомъ, младшій лѣсной ре- визоръ, Кол. Ас. Дмитрій Ва- силевичъ Шахмаметьевъ.	Въ Усманско- Черной дачѣ, въ казенномъ домѣ.	Почтовая станція гор. Усмани.
Усманско-Черная дача	9267,86	Помощникъ лѣснич. 1 Кондукторъ 1 Объѣзжиковъ 2 Лѣсниковъ 19		
КУЛПКОВСКОЕ ЛѢСНИЧЕСТВО.		Лѣсничій, Кол. Ас. Францъ Абдоновичъ Тышко.	Въ Кулпков- ской дачѣ, въ казенномъ домѣ.	Почтовая станція
Д а ч и :		Кондукторовъ 2 Объѣзжиковъ 4 Лѣсниковъ 28		
Телевойская	12932, 87			станція гор. Борисоглѣбскъ.
Деминская				
Кулпковская				
БОРИСОГЛѢБСКИЙ УѢЗДЪ.				
БОРИСОГЛѢБСКОЕ ЛѢСНИЧЕСТВО.		Лѣснич., Тит. Сов. Михаилъ Семеновичъ Боголюбовъ.	Въ городѣ Бо- рисоглѣбскъ, на частной квартирѣ.	Почтовая станція гор. Борисоглѣбскъ.
Д а ч и :		Кондукторовъ 2 Объѣзжиковъ 2 Лѣсниковъ 9 Полѣсовщиковъ 4		
Савальская	3181, 2			Почтовая станція
Куропинская				
Саликовская				
Шибрайская				
КИРСАНОВСКИЙ УѢЗДЪ				
того же лѣсничества.				
Рамзинская	14191, 2			Почтовая станція Хоботово, Раз- уральск. ж.-д. дор.
Карай-Пушнинская				
Ряквинская				
Ипоковская общаго съ крестьянами владѣнія				
НОЗЛОВСКИЙ УѢЗДЪ.				
КОЗЛОВСКОЕ ЛѢСНИЧЕСТВО.		Завѣдывающій лѣснич- ествомъ, старшій лѣсной ревизоръ, Кол. Ас. Иосифъ Игнатьевичъ Сурожъ.	Въ Хоботец- кой сборной дачѣ, въ ка- зенномъ домѣ	Почтовая станція Хоботово, Раз- уральск. ж.-д. дор.
Д а ч и :		Кондукторовъ 3 Объѣзжиковъ 4 Лѣсниковъ 29		
Государева сборная	14191, 2			
Хоботецкая сборная				

УЕЗДЪ, ЛѢСНИЧЕСТВО И ДАЧА.	Площадь лѣсничества въ десятии.	ЛѢСНАЯ АДМИНИСТРАЦИЯ ЛѢСНИЧЕСТВА.	Мѣсто- пробытаніе лѣсничего.	Почтовый адресъ.
ЛЕБЕДЯНСКИЙ УЕЗДЪ.				
ЛЕБЕДИНСКОЕ ЛѢСНИЧЕСТВО.		Лѣсничій, Надвор. Сов. Станиславъ Николаевичъ Шальвинскій.	Въ Добринско-Вознесенской дачѣ, въ казенномъ домѣ.	Почтовая станція г. Козлево.
Д а ч и:		Кондукторовъ 8 Объѣзчиковъ 5 Лѣсниковъ 25		
Добринско-Вознесенская	13227,28			
Матюшинская				
Медихово - Буховская и Ратчинская—Раменбург- ская уѣзды, Рязанской гу- берніи				
ЛИПЕЦКИЙ УЕЗДЪ.				
РОМАНОВСКОЕ ЛѢСНИЧЕСТВО.		Завѣдывающій лѣсничест- вомъ, старшій запасный лѣсн., Ст. Сов. Дмитрій Ми- хаиловичъ Архангельскій.	Въ Романовско-Товолжанской да- чѣ, въ казен- номъ домѣ.	Почтовая станція городъ Липецкъ.
Д а ч и:		Помощи. лѣснич. . . . 3 Объѣзчиковъ 3 Лѣсниковъ 13		
Сѣверная часть Романовско-Товолжанской	5862, 3			
Липецко-Мастеровская				
ФАЩЕВСКОЕ ЛѢСНИЧЕСТВО.		Лѣсничій, Коллек. Ассес. Александръ Петровичъ Гладильня.	Въ селѣ Фащевскѣ, Липецкаго уѣзда, на частной квартирѣ	
Д а ч и:		Кондукторъ 1 Объѣзчиковъ 4 Лѣсниковъ 21		
Южная часть Романовско-Товолжанской	10134, 6			
Скавронская				
Грязинская и Двуръченская				

БИБЛИОТЕКА
А. С. ПУШКИНА

Свѣдѣнія о медицинскихъ участкахъ Тамбовской губерніи.

У Ч А С Т К О В Ы	НАЗВАНІЕ УЧАСТКОВЪ.	Названіе селеній, въ которомъ находится квартира		Сколько кроватей въ лечебницѣ.	Пространство уча- стковъ въ квар- тертахъ.	Наименованіе волостей, входящихъ въ составъ участка.	Число населенія участка.
		Врача.	Фельдшера.				
И Г К С В О Б М А П	Горьбальскій.	Село Горьбале.		24	435	Горьбальская, Чернышевская и село Тушиновка, Мало-Талинской волости.	32013
	Бондарскій.	Село Бондари.		8	704	Бондарская, Митропольская, Нахатино-Угловская; кромѣ того въ районъ участка входятъ части Казырянской и Татарцинской волостей.	30765
	Разсказовскій.	Село Разсказово.		28	468	Разсказовская, Н.-Спаская, Пичерская и Мало-Талинская.	32703
	Араповскій.	Село Арапово.		20	510	Араповская, Покровская, Эктальская и часть Вло-мьстено-Двойневской.	23858
	Покровско-Марфинскій.	Село Покровское Марфино.		24	510	Покровско-Марфинская, Грачевская, Давровская, Куши-Дняговецкая, Богословско-Новиковская, Карпановская и Больше-Липовицкая.	24690
	Сампурскій.	Село Сампуръ.		20	600	Верхолецкая, Сампурская, Ивановская и Знаменская.	33980
	Каменскій.	Село Каменка и селеніе Волконщина.		24	650	Каменская, Степановская, Александровская и Протасовская безъ с. Павлодаровки и д.д. Бокна и Дужбовъ.	19323
	Абакумовскій.	Село Абакумовка.		30	435	Абакумовская, Бочетовская и часть волостей Казырянской, Васильевской и Мельгуновской.	29825
	Больше-Липовицкій.	Село Большая Липовица.		—	525	В.-Липовицкая, Воронцовская и отдѣльныя селенія изъ волостей: Знаменской, Богословско-Новиковской, Эктальской, Араповской и П.-Марфинской.	19652
	Лысогорскій.	Село Лысяя горы.		—	480	Лысогорская, Покровская (часть) и Вло-мьстено-Двойневская (часть).	35886
	Коптевскій.	Село Коптево.		8	590	Хитровская, Княжевская, Периксицкая, и Воронцовской волости с. Шаховка, Нижне-Спаской вол.: Подоскляй, Озерки и Ворождейка.	21132

УѢЗДЫ.	НАЗВАНІЕ УЧАСТКОВЪ.	Названіе селенія, въ которомъ находится квартира		Сколько кроватей въ лечебницѣ.	Пространство уча- стковъ въ квадрат- верстахъ.	Наименованіе волостей, входящихъ въ составъ участка.	Число населенія участка.
		Врача.	Фельдшера.				
Тамбовскій.	Саяушнскій.	Село	Саяушно.	—	640	Дмитріевщинская, Татар- линская, часть Мало-Та- линской, часть Казыван- ской и Пахатино-Угловской.	28160
	Сосновскій.	Село	Сосновка.	—	400	Сосновская, Лавровская, Кариановская и Мельгу- повская.	19000
	Львовскій.	Село	Львово.	—	540	Львовская, Б.-Лазовская, Васильевская и Протасов- ской волости: Павлодаров- ка, Бокниекіе выселки и Лужки.	27500
И.	1) Городской.		Гор. Козловъ.	70	440,6	Градско-Стрѣлецкая, Изосимовская (часть), Хмѣ- левская (часть), Епанчин- ская (часть), Жидиловская и д. Красниково, Ново-Ш- кольской волости.	42467
	2) Ярославскій.	Село	Ярославка. Село Алексан- дровка.	14	594	Ярославская, часть Бог- оявленско-Суренской, Ека- терининская, Сабуро-Пок- ровская, село Челнавецкіе дворики, Челнавецкой вол., с. Розовое и Смородиловка, Изосимовской вол. и село Монюница, Хмѣлевской вол.	30108
Е.	3) Старо- Юрьевскій.	Село	Старое Юрьево. Село Большая Верда.	31	1032	Старо-Юрьевская, Ново- Юрьевская, Боголюбская, Вышневецкая, Подгорин- ская, Никольско-Мезни- цкая, Чурюковская, Голы- цынская, Спасская и Пок- ровско-Васильевская.	51305
	4) Старо- Семлянинскій.	Село	Старое Семла вино. Село Николь- ское.	15	802	Семлянинская, Хоботов- ко-Боголюбская, Пловай- Рождественская, Пловай- Дмитріевская, Школьская, д. Хоботово и с. Остроу- жье, Жидиловской вол. и д. Комелевка, Боголюб- ской вол.	46927
К.	5) Песчанскій.	Село	Песчаново. С. Волчекъ.	11	1135	Песчанская, Сергіевская, Троицко-Дубровская, Хмѣ- левская (часть), Богоявлен- ско-Суренская; д. Сибирка, Сабуро-Покровской волости, Волчковская и Тютчевская.	38333

УѢЗДЫ.	НАЗВАНІЕ УЧАСТКОВЪ.	Названіе селенія, въ которомъ находится квартира		Правленіе селенія, въ которомъ нахо- дится дѣрбышня.	Сколько провагей въ дѣрбышнѣ.	Пространство уча- стковъ въ квадрат- ныхъ перстахъ.	Наименованіе волостей, входящихъ въ составъ участка.	Число населенія участка.
		Врача.	Фельдшера.					
Козловскій.	6) Дегтянскій.	Село Дегтянка.		11	533	Ново-Дегтянская, Чел- навская, Стежипская и дер. Пвановка-Юшинка, Биби- ковской волости.	30146	
	7) Успенскій.	Село Успенское. С.с. Покров- ское и Ново- Гаритово.		11	592	Успенская, Ново-Гари- товская, Ново-Никольская, часть Хмѣлевской, Сергѣе- вская и Павловская.	29585	
	8) Глазков- скій.	Село Глазко- вѣ.		11	760	Блаципинская (часть), Би- бииковская, с. Ермаево и Голодобовка, Хоботецко-Бо- товладенской вол., части во- лостей: Изосимовской, Вин- невской и Подгоринская.	33652	
Исеевскій.	1) Сосновскій.	Село Сосновка. Отъезсы и Перкино.		8	1274	Сосновская, Ольховская, Дѣбно-Дубровская, Пер- кинская, Кулеватовская, Отъяская, Черкипская, Троицко-Росляйская (не- полная) и Петерская (не- полная).	61898	
	2) Пичаевскій.	Село Пичаево. С.с. Гагари- но, Николь- ское, Шере- метьево и Кули.		10	—	Пичаевская, Питимская, Тараксинская, Покровско- Васильевская, Спасско- Кашаевская, Никольско- Кашинская, Архангель- ско-Вольно-Домовская, Мало-Домовская и Гаси- ринская.	56813	
	3) Развин- скій.	Село Раки- но. С.с. Алгасо- во, Серповое и д. Любвино.		6	—	Алгасовская, Рыбинская, Островская, Давыдовская, Сергеевская, Гаквинская, Мутаевская, Алексан- дровская, Куликовская, часть Троицко-Росляйской вол., (с. Нарскій Уголь) и часть Смирновской волости.	62173	
Моршанскій.	4) Боговладен- скій.	Село Боговладен- ское. С.с. Оторма, Каменка и Громоктъ.		8	2400	Мало-Моршевская, Ми- хайловская, Салтыковская, Никольско-Отормская, Рап- винская, Раевская, Богов- ладенская, Матчерская, Сту- денецъ-Саломенская и Гро- мовская.	45213	
	5) Городекой.	Гор. Моршанскъ.		60	228	Моршанская, Коршунов- ская, Питерская и Смир- новская.	42028	
	6) Заметчин- скій.	Село Заметчино.		12	30	Заметчинская.	6513	

У Е З Д Ы.	НАЗВАНИЕ УЧАСТКОВЪ.	Название селенія, въ которомъ находится квартира		Название селенія, въ которомъ нахо- дится дѣлѣбница.	Свѣдѣнныя о площадѣ въ дѣлѣбницѣ.	Пространство уча- стковъ въ квад- ратсахъ.	Наименованіе волостей, входящихъ въ составъ участка.	Число населенія участка.
		Брава.	Фельдшера.					
М. 1	1) Алешков- скій.	Село Алеш- ковское-Кабанье и Павлодарь.	кн.	12	773	Алешковская, Школьско- Кабаньевская и Павлода- ровская.	23412	
К. 2	2) Уваровскій.	Село Уваро- во.	во.	24	656	Подгорнская, Уваровская и Чапническая.	46508	
С. 3	3) Мучкап- скій.	Село Мучка- пское.	п. Шанкино.	24	584	Кулибовская, Мучкап- ская, Нижне-Чуевская и Шанкинская.	30955	
О. 4	4) Городской.	Гор. Борисоглѣ- бскъ.	бскъ.	40	554	Борисоглѣбско-Пригород- ная, Боганская и Большо- Грибановская.	32167	
Б. 5	5) Козловскій.	Село Козло- во.	С. С. Костино- Отдѣлецъ и Ничаево.	21	814	Костино - Отдѣльская, Козловская и Ничаевская.	45669	
Г. 6	6) Большо- Алабуховскій.	Село Большо- Алабуховское.	С. Мала- я Грибановка.	11	691	Большо-Алабуховская, Занолатовская, Мало-Ала- буховская, Мало-Грибанов- ская и Махровская.	33351	
С. 7	7) Бурнакскій.	Село Бурна- кское.	С. Русано- во, Сукманов- ка и Тугоду- ново.	11	1188	Бурнакская, Русановская, Сукмановская и Тугодуво- нская.	11125	
Р. 8	8) Ростопин- скій.	Село Ростопи- но.	Д. Анново.	12	533	Ростопинская и Андре- евская.	19488	
А. 9	9) Архангель- скій.	Село Архангель- ское.		—	237	Архангельская.	11816	
В. 10	10) Верхне- Шибрайскій.	Село Верхній Шибрайскій.		—	480	Верхне-Шибрайская и Красно-Хуторская.	15086	
Ц. 11	1) Городской.	Гор. Усмани- но.		36	585,75	Завальская, безъ с. Гра- чевки, дер. Покровки и с. Пашкова, Пригородная, безъ с. Сторожевскихъ ху- торовъ, Пушкарей и Вола- шей, Крутицкаго-Байгор- ская, безъ с. Крутицко- Байгоры и с. Красное, Дем- шинской волости.	32562	
У. 12	2) Поддубров- скій.	Село Поддубро- вка.		1	679,35	Куликовская, безъ с. С. Кривки и Дрязки, Демшин- ская, безъ с. Московки и Краснаго и Поддубровская.	31785	

УЗЛАВ. И. К. С. У. М. С. У. К. П. Р. С. К. П.	НАЗВАНИЕ УЧАСТКОВ.	Название селения, в котором находится квартира		Врача. Фельдшера.	Название селения, в котором находится аптека.	Сколько больниц в селении.	Протяженность участка в верстах.	Наименование волостей, входящих в состав участка.	Число населенных пунктов.
		Врача.	Фельдшера.						
3)	И. К. С. У. М. С. У. К. П.	И. К. С. У. М. С. У. К. П.	Село Нижняя Матренка.	С. Новочеркутино.	12	706,5	Княже-Байгорская, безъ с.с. Малаго Телелоя, Телелоя и д. Покровской, Шипле-Матренская, Березнеговская, безъ дер. Озерки и с. Яковлевки, Дмитриевско-Дуровская, безъ с. Отековцаго, Востриловки, Остапьевки, Галюновки, Александровки и Елизаветиной, Пушкинская, Вяртинская, Ново-Черкутинская и Подворская.	34616	
4)	Чемлыкский.	Село Талицкий Чемлык.	12	505,2	Талицкая, Березнеговатская, безъ д. Средп-Матренки, с. Березнеговатки, Плавини-Студеность, с. Лебедянки, сельца Москвы, с. Демшинки, с. Больших и Малых Отрожскъ, Павловская и Сифоновская.	24883			
5)	Мордовский.	Село Мордово.	С. Александровка.	2	682,5	Чемлыкская, Мордовская, Карельская, Ново-Никольская, д. Средняя и д. Рававель Сифоновской волости.	32020		
6)	Бреславский.	Село Бреславка.	—	458,05	Бреславская, часть Байгорской, Березнеговской, Демшинской, Пригородной и Куликовской.	21468			
7)	Верхне-Матренский.	Село Верхняя Матренка.	—	508,45	Верхне-Матренская, Тихвинская, части Крутицкого-Байгорской вол., Дмитриевско-Дуровской, Березнеговатской и Завальской.	34882			
1)	Гусевский.	Село Осиновое Гац.	12	602	Гусевская, Софьинская безъ с. Козьмодемьяновки и Поляковки и селений: Гусевки, Сураи, Дворянщины, Николаевки, Змеевки, Семеновки и Ивановки Куровинской волости.	26540			
2)	Подвижловский.	Село Подвижловка	—	672	Богородицкая, безъ села Хмелинки, Нащельинская, Соколовская, Никольская, Кобяковская и часть Куровинской.	25962			
3)	Гавриловский.	Село Гавриловка.	15	493	Нересимкинская, Булыгнинская, Преская, безъ с. Овсинки и часть Софьинской.	24974			

Уездъ.	НАЗВАНІЕ УЧАСТКОВЪ.	Название селенія, въ которомъ находится квартира		Название селенія, въ которомъ нахо- дится лечебница.	Сколько кроватей въ лечебницѣ.	Пространство уча- стковъ въ квар- терстахъ.	Наименованіе волостей, входящихъ въ составъ участка.	Число населенія участка.
		Врача.	Фельдшера.					
И.	4) Оржевскій.	Село Оржев	С. Глуховка.	ка.	6	770	Оржевская, Глуховская, Уметская и Васильевская.	21828
Г.	5) Шюковскій	Село Шюковка.	С. Наревка.		—	390	Шюковская, безъ с. Ко- лонса, Вяжнинская, Нарев- ская, и с. Хмблница Богор- родиной вол.	25412
С.	6) Калугин- скій.	Село Калуг	С.с. Бого- словка и Кур- дюки.	ило.	11	700	Калугинская, Курдюков- ская, Богословская, и час- ти Нижавинской, Золотов- ской и Трескинской вол.	27745
О.	7) Лукнскій.	Село Лукн	С. Ракаса.	но.	—	635	Золотовская безъ селеній: Федоровки, Александровки, Солдатскихъ и Тюминскихъ Двориковъ: Рамакенская, и часть Богдановской.	20850
н.	8) Чернавскій	Село Чернавга.	С.с. Николаи- но и Николино.		—	697	Чернавская, Арбеьевс- кая, Красивская, безъ с.с. Коволянки; д. Николино, Балмилейской вол. и Ни- жавинская вол., безъ с.с. Лонатино и Земляного.	21850
с.	9) Салтыков- скій.	Село Салтыково.	С.с. Сергеев- ка, Вяжля и Царевка.		33	760	Салтыковская, Царевская Вяжнинская вол., безъ с. Чутановки и Балмилейская безъ с. Николина.	27048
р.	10) Городекой	Село Вяжля.	Село Сергеев- ска.	ла.	9	9		
К.		Гор. Кирсановъ.		овъ.	40	185	Гор. Кирсановъ, с. Чу- тановка, Вяжнинской вол., с. Каласа, Шюковской вол. и с. Овсянка, Ирской вол.	16287
н.	1) Бутырскій.	Г. Ли- нецъ, кн. Фащевка и Сялки.	С.с. Бутыр- нецъ, и Сялки.		—	676	Бутырской, Фащевской и Сокольской.	32210
Г.	2) Песковат- скій.	Село Песковатка			8	482	Шехманская и Больше- Избердеская.	29281
К.	3) Романов- скій.	Г. Ли- нецъ, кн. Романово, Кузьминские Отвержки и Студеные хут.	С.с. Фащев- ка, Романово, Кузьминские Отвержки и Студеные хут.		—	985	Романовская, Кузьмин- ская, Сырская и Фащев- ская.	16657
н.	4) Грязинскій	Д. Ко- ролев- щина.	С.с. Грязи, Казилка и Ла- дыно.		—	794	Грязинская, Тоголжан- ская и Ивановская.	36500
М.	5) Городекой.	Гор. Ли- нецъ		къ	50			

Уездъ.	НАЗВАНІЕ УЧАСТКОВЪ.	Название селенія, въ которомъ находится квартира Врача. Фельдшера.	Название селенія, въ которомъ находится избиреніе.	Сколько избирателей въ избиреніи.	Пространство участка въ квадрат. верстахъ.	Наименованіе волостей, входящихъ въ составъ участка.	Число населенія участка.
Городской.	1) Трубетчинскій.	Село Трубетчино С.с. Большая Избица и Каллеино.	19	712,48	Трубетчинская, Вольше-Избищенская, Каллеинская; Замартынье Добринской вол., с. Хомики, дер. Куликовка и Малые Хомики Шовской вол. и с. Нарой Куйманской волости.	28797	
	2) Городской.	Гор. Лебедянь Г. Лебедянь и Сезеново.	30	479,76	Пригородная, Ольховская, Сезеновская, безъ с. Хомики, Черелянская съ селеніями Черепань, Волотово, Волотовскіе выселки, м. Явтаково, Курново, Курраповка, Пригородная слобода, Инвалидная слобода, дер. Паулова, Троекуровская вол. съ селеніями Губино, Савинки и Васильевскіе выселки.	44517	
	3) Борисовскій.	Село Борисовка. С. Доброе.	—	331,52	Вольше-Хомутецкая и Добринская, безъ с. Замартыньи.	27292	
	4) Ищенскій.	Село Ищенское. С. Пятницкое.	8	610,60	Ищенская, Слободская, Красинская, Пятницкая и Троекуровская.	35754	
	5) Куйманскій.	Г. Лебедянь С. Куймань.	—	385,24	Куйманская, часть Избищенской и часть Черелянской.	15742	
Городской.	1) Пригородный.	Гор. Темниковъ.	33	1204	Стрѣлецкая, Веденянинская, Жегаловская, Бабьевская и часть Кушнинской.	29450	
	2) Кривинскій.	Село Кривина	24	978	Кривинская, Вознесенская, Бугаковская, Теньгушевская, Широмазовская и часть Енкаевской.	48000	
	3) Кадомскій.	Гор. Кадомъ. Село Качемпроро.	18	920	Черелянская, Преображенская, Новосельская, Котемировская, Стандровская, Широмазовская, Теньгушевская и Енкаевская.	20170	
	4) Ермишинскій.	Село Ермишино	8	813	Ермишинская, Сивско-Тамженская, Бедяшевская и нѣкоторые селенія Енкаевской, Широмазовской, Новосельской и Преображенской.	22684	
Городской.	5) Новочадовскій.	Село Новочадово.	—	785	Атюревская, Барашевская, Кушнинская, Стрѣльникова, Шалынская и часть Стрѣлецкой, д.д. Енгуразово и Погобалка.	28820	

Уездъ.	НАЗВАНІЕ УЧАСТКОВЪ.	Названіе селенія, въ которомъ находится квартира		Названіе селенія, въ которомъ нахо- дится дѣлѣбная Слѣбная сноватѣй въ дѣлѣбницѣ.	Пространство уча- стка въ квадрат- верстахъ.	Наименованіе волостей, входящихъ въ составъ участка.	Число населенія участка.
		Врача.	Фельдшера.				
Спасскій.	1) Городекой.	Гор. Спасск.	Спасск.	40	156	Спасско-Городекая, Липи- говская и часть Ачадовской.	18520
	2) Кириллов- скій.	Село Кирил- лово.	Кириллово.	2	720	Кирилловская, Сядем- ская, Зарубкинская и Ача- довская.	46533
	3) Анаевскій.	Село Анае- во.	Анаево.	2	700	Салтыковская, Майдан- ская, Анаевская, Вилдреев- ская и два селенія: Зубо- во-Поляна и Теплый стаяъ.	32000
	4) Малышев- скій.	Гор. Спасск.	С. Малышево.	—	950	Малышевская, Хляков- ская, Жуковская, Дракин- ская, Славинская, Устьин- ская и села: Сурголь, Ста- рая Потьма и Новая Поть- ма, Зарубкинской волости.	36000
Борисовскій.	1) Городекой.	Гор. Шаци- во.	С. Борки.	72	—	Казачинская, Черносло- бодская и Борковская.	21907
	2) Носинов- скій.	Село Носи- но.	С.с. Керми- си, Песчанка и Валовье.	21	880	Новотомниковская, Носи- новская, Высокинская, Кер- мисинская, Чернобосель- ская и Бановская.	47025
	3) Кистинев- скій.	Село Кисти- ново.	Д. Ильино.	20	861	Унковская, Аладьин- ская, Дудьинская, Пертов- ская и Больше-Проломская.	27655
	4) Ржавецкій.	Село Ржав- ецъ.	Ржавецъ.	20	1010	Полюно-Копобѣвская, Шаморская, Ново-Березов- ская, Агишевская, Ямбир- ская и Согницкая.	44376
Широкореченскій.	5) Ольховскій.	Село Ольх- но.	С.с. Екате- риновка, Вл- дорфъ и Анушка.	20	—	Ольховская, Апулин- ская, Самодуровская, Та- радѣвская, Влорьчинская и Больше-Екатериновская.	29126
	6) Пригород- ный.	Гор. Елат- ма.	Елатма.	10	845	Ардабьевская, Адфер- евская, Ермоловская, Боль- ше-Кузморская и Мало- Кузморская.	28714
Кусморскій.	2) Потапьев- скій.	Село Пота- пьево.	Потапьево.	4	894	Потапьевская, Хохлов- ская, Высоко-Полянская, Уридинская и Балусево- Починская.	28877
	3) Сасовскій.	Село Сасо- во.	Сасово.	24	325	Сасовская, Гладковская и Пестѣвская.	16486
Уруевскій.	4) Вилдреев- скій.	Селцо Вил- дуръ.	Вилдуръ.	4	641	Азѣвская, Саллатемская, Даниловская и Подтево- Пеньковская.	24467
	5) Зарѣчно- Любовинков- скій.	С. Зарѣчно- Любовинково.	Любовинково.	4	602	Каргаловская, Мокрин- ская, Нестеровская, Под- болотовская и Пащинская.	27401
Майданскій.	6) Поляково- Майданскій.	С. Поляково- Майданъ.	Майданъ.	4	1086	Кателанская, Вилени- нская, Поляково-Майданская и Ласицкая.	22552

С П И С О К ъ

призывныхъ участковъ для отправления воинской повинности по
Тамбовской губерніи.

уѣзды.	№ участка.	ПРИЗЫВНЫЕ ПУНКТЫ.	Города и волости, входящія въ составъ участковъ.
Тамбовскій.	1	Гор. Тамбовъ.	Гор. Тамбовъ.
	2	Гор. Тамбовъ.	Волости: Лисогорская, Горьбская и Чернышевская.
	3	Гор. Тамбовъ.	Больше-Липовицкая, Покровская, Блѣмьство-Двойнская, Богородице-Арановская, Эстальская, Богословско-Нояковская, Кушевская и Воронцовская.
	4	Село Лаврово.	Лавровская, Мельгуновская, Грачевская, Сосновская, Покровско-Марфинская, Абакумовская, Каряновская и Кочетовская.
	5	С. Сампуръ.	Сампурская, Знаменская, Периклеинско-Гавриловская, Ивановская, Больше-Лазовская, Васильевская, Каменская, Степановская, Александровская, Верхоцкая, Протасовская и Львовская.
	6	С. Разказово.	Разказовская, Дмитріевщинская, Ищерская, Нижне-Спаская, Мало-Талшинская, Княже-Богородицкая и Хитровская.
	7	Село Бондари.	Бондарская, Митропольская, Казиманская, Нахатно-Угловская и Татариницкая.
Козловскій.	1	Гор. Козловъ.	Гор. Козловъ. Волости: Ярославская, Степановская, Челнаевская, Ново-Дегтяевская, Екатерининская и Сабуро-Покровская.
	2	Село Старое Юрьево.	Старо-Юрьевская, Вышнецкая, Подгоринская, Чуриковская, Вибизовская, Никольско-Мезинская, Симская, Боголюбская, Голницкая, Покровско-Васильевская, Ново-Юрьевская и Никольская.
	3	Гор. Козловъ.	Градеко-Стрѣлецкая, Пасиновская, Еланчинская, Ново-Гаритовская, Павловская, Успенская и Ново-Школовская.
	4	Гор. Козловъ.	Боголюбско-Суровская, Хмѣлевская, Песчанская, Волчковская, Троицко-Дубравская, Сергѣевская и Тютчевская.
	5	Гор. Козловъ.	Иловай-Дмитріевская, Иловай-Рождественская, Хоботедко-Богоявленская, Сославинская и Жидловская.
Кирсановскій.	1	Г. Кирсановъ.	Гор. Кирсановъ. Волости: Вячницкая, Пригородно-Слободская, Булигинская, Пересыкинская и Кобыковская.
	2	Г. Кирсановъ.	Орековская, Глуховская, Градеко-Уметская, Васильевская, Вячницкая, Царевская и Вреская.
	3	Г. Кирсановъ.	Искавинская, Арбеьевская, Тарай-Салтыковская, Балылейская, Черниговская, Краевская, Богдановская, Паревская и Ржакинская.

УЪЗДЫ.	Мѣ участ- ковъ.	ПРИЗЫВНЫЕ ПУНКТЫ.	Города и волости, входящiе въ составъ участковъ.
КРИСАЦОВ- СКИЙ.	4	Г. Кирсацковъ.	Казургинская, Трескинская, Богословская, Никольская, Курдюковская, Ивановская и Золотовская.
	5	Г. Кирсацковъ.	Остро-Равская, Соколовская, Богородицкая, Куровщинская, Софьинская и Напесинская.
	1	Городъ Моршанскъ.	Гор. Моршанскъ.
	2	Городъ Моршанскъ.	Волости: Киршуновская, Моршанская, Отъяская, Интерская, Смирновская и Черпанская.
	3	С. Сосновка.	Александровская, Дельно-Дубровская, Кулеватовская, Ольховская, Перкинская, Сосновская и Троицко-Росляйская.
	4	Городъ Моршанскъ.	Аласовская, Кузиковская, Мутасевская, Островская, Ракинская, Рыбная и Серповская.
МОРШАНСКИЙ.	5	С. Пичаево.	Архангельско-Вольно-Домовинская, Гатаринская, Никольско-Кашменская, Никольско-Мало-Домовинская, Питимская, Пичевская, Подровско-Васильевская, Спасско-Кашменская и Студенецъ-Соломенская.
	6	С. Боговлядское.	Боговлядская, Громовская, Земетинская, Мало-Моршевская, Матчерская, Михайловская, Никольско-Отарская, Равская, Рязицкая, Салтыковская и Тараканская.
	1	Г. Усмань.	Гор. Усмань и волости: Пригородная, Завальская, Демшинская, Поддубровская, Крутинско-Байгорская, Бреславская.
	2	Г. Усмань.	Верхне-Матренская, Кузиковская, Нижне-Матренская, Книже-Байгорская, Подворская, Тихвинская, Березнеговская и Дмитриево-Дуровская.
	3	С. Талицкий Чемлякъ.	Талицкая, Мордовская, Березнеговатская, Карпельская, Ново-Никольская, Пушкинская, Ново-Черкутинская, Палловская, Сафоновская, Барятинская и Чемлячковская.
	4	Гор. Борисоглѣбскъ.	Гор. Борисоглѣбскъ.
БОРИСОГЛѢВСКИЙ.	2	Гор. Борисоглѣбскъ.	Волости: Борисоглѣбско-Пригородная, Боганская, Больше-Грибановская, Мало-Грибановская, Махровский, Павлодарская, Никольско-Кабаньевская, Аленовская и Костино-Отдѣльская.
	3	С. Большая Алабуха.	Больше-Алабухская, Мало-Алабухская, Заломатовская, Шанкинская, Кулибовская, Чаплинская, Мучканская, Пижне-Чуевская, Красно-Хуторская, Верхне-Шибрайская, Уваровская и Подгорнская.
	4	С. Бурнакъ.	Бурнакская, Туголуковская, Сукманская, Русановская, Козловская, Пичаевская, Андреевская, Ростопчинская и Архангельская.

УѢЗДЫ.	№№ участ-ковъ.	ПРИЗЫВНЫЕ ПУНКТЫ.	Города и волости, входящія въ составъ участковъ.
ЛИПЕЦКІЙ	1	Г. Липецъ.	Гор. Липецъ.
	2	Г. Липецъ.	Волости: Романовская, Сырская, Кузьминская и Сокольская.
	3	Г. Липецъ.	Грязинская, Толожанская и Фичеевская.
	4	Г. Липецъ.	Бутырская, Больше-Избердвевская, Шехманская и Ивановская.
СПАСЕВЪ	1	Г. Спаскъ.	Гор. Спаскъ и волости: Спасско-Градская, Зарубинская, Славинская, Дняговская и Устьинская.
	2	Г. Спаскъ.	Курдюковская, Ачадовская и Садемская.
	3	Г. Спаскъ.	Малышевская, Драгинская, Хилковская, Виндревская и Жуковская.
	4	С. Апасъ.	Апасская, Майданская и Салтыковская.
ЛЕБЕДИНСКІЙ	1	Г. Лебедянь.	Гор. Лебедянь и волости: Пригородная, Черенинская, Куйманская, Ольховская, Сезеловская, Шовская и Больше-Избищенская.
	2	Г. Лебедянь.	Троеуровская, Слободская, Ишенинская, Иятинская и Краснинская.
	3	С. Добро.	Добришская, Больше-Хомуцкая, Каликинская и Трубетчинская.
ШАЦКІЙ	1	Г. Шацкъ.	Гор. Шацкъ и волости: Казачинская, Мольно-Копобьевская, Тарадѣевская, Ольховская, Бѣлорѣчинская, Шамоурская, Больше-Екатериновская и Чернослободская.
	2	Г. Шацкъ.	Новотомилковская, Высокинская, Борковская, Носинская, Ваювская, Черно-Косаяская, Кермисинская, Агункинская и Самодуровская.
	3	Г. Шацкъ.	Унковская, Больше-Проломская, Ямбирская, Аладьинская, Дудкинская, Перговская, Сотницинская, Агишевская и Ново-Березовская.
ЕЛАТЪМЪ	1	Г. Елатъма.	Гор. Елатъма и волости: Ардабьевская, Алферьевская, Мало-Куеморская, Больше-Куеморская, Ермоловская, Высоко-Полянская, Потапьевская, Болушево-Починская, Азѣвская, Давиловская, Савватеевская и Холдовская.
	2	С. Сасово.	Сасовская, Гляковская, Котелинская, Владинская, Мокрянская, Поляковско-Майданская, Ласицкая, Каргалинская, Иславская, Полтево-Пеньловская, Грядицкая, Нестеровская, Шацкая и Подболотская.
	3	Г. Темниковъ.	Гор. Темниковъ и волости: Стрѣлецкая, Жегаловская, Ведогаянская, Бабьевская, Кушанская, Шалнинская, Варашевская, Стрѣльничковская и Агоровская.
ТЕМНИКОВСКІЙ	2	С. Бутаково.	Бутаковская, Тельгушевская, Бріулинская, Широмазовская, Матвѣевская и Вознесенская.
	3	Г. Кадомъ.	Гор. Кадомъ и волости: Енбасовская, Черменская, Преображенская, Кочемировская, Стандровская, Бедьшевская, Спасско-Раменская, Еремнинская и Новосельская.

С П И С О К Ъ

военноконскихъ участковъ по Тамбовской губерніи.

у ѣ з д ы.	№ участ- ковъ.	Волости, входящія въ составъ военноконскихъ участковъ.
ТАМБОВСКІЙ.	1	Г. Тамбовъ.
	2	Волости: Лысогорская, Бѣломѣстно-Двойневская,
	3	Горьдская, Чернышевская.
	4	Богословско-Новиковская, Богородицко-Аранов-
	5	ская, Кузьмевская, Эвстальская.
	6	Лыровская, Сосновская, Грачевская, Покровско-
	7	Марфинская.
	8	Абакумовская, Мельгуновская, Болетовская.
	9	Кариановская, Васильевская, Большое-Лазовская.
	10	Воропцевская, Большое-Линицкая, Знаменская,
	11	Покровская.
	12	Ивановская, Сампурская, Верхоцкая, Львовская.
	13	Каменская, Александровская, Степановская, Про-
	14	тасовская.
	15	Хитровская, Килже-Богородицкая, Черкивско-
	16	Гавриловская, Шчерская.
	17	Разказовская, Пудже-Спаская, Дмитриевщинская,
	18	Мало-Талинская.
	19	Газыпская, Бондарская, Татаринская, Нахат-
	20	но-Угловская, Митропольская.
	21	
	22	
	23	
	24	
	25	
	26	
	27	
КОЗЛОВСКІЙ.	1	1-я часть г. Козлова.
	2	2-я часть г. Козлова.
	3	Волости: Вилинская, Подгоринская.
	4	Хоботецко-Богошленская.
	5	Ново-Гартовская.
	6	Покровско-Васильевская, Галицкая.
	7	Чурюковская.
	8	Пловай-Дмитриевская, Никольская.
	9	Богошленско-Сурецкая.
	10	Спаская, Боголюбская, Никольско-Мезиницкая.
	11	Епалчинская.
	12	Сеславинская.
	13	Волчковская, Тютчевская.
	14	Ново-Никольская.
	15	Градско-Стрѣлецкая.
	16	Старо-Юрьевская, Ново-Юрьевская.
	17	Успенская, Павловская.
	18	Жидиловская.
	19	Ярославская, Екатерининская.
	20	Хмѣлевская.
	21	Изоимовская.
	22	Чеднаевская, Сабуро-Покровская.
	23	Пловай-Рождественская.
	24	Сергѣевская, Песчанская.
	25	Бѣбиковская.
	26	Стежневская, Ново-Дегтянская.
	27	Троицко-Дубровская.

у ъ з д ы . .	№ участ- ковъ.	Волости, входящія въ составъ воинвоинскихъ участковъ.
КИРСАНОВСКІЙ . . .	1 2 3 4 5 6 7 8 9 10 11 12 13 14 15 16 17 18 19 20 21 22 23 24 25 26 27 28 29 30 31 32 33 34 35	Г. Кирсановъ. Волости: Пригородно-Слабодейская. Кобыловская. Вячкннская. Вячкннская. Оржевская. Прская. Шоловская. Градеко-Уметская. Бульчинская. Соколовская. Царевская. Пересыньинская. Карай-Салтыковская. Царевская. Глуховская. Васильевская. Богородицкая. Калугинская. Никольская. Валыклейская. Куровщинская. Софийнская. Курдюковская. Богословская. Красивская. Ижвинская. Трескинская. Нацкинская. Осино-Гаевская. Богдановская. Чернаевская. Золотовская. Арбеуевская. Рязанская.
МОРИАНСКІЙ . . .	1 2 3 4 5 6 7 8 9 10 11 12 13 14 15	Г. Моршанскъ. Волости: Моршанская, Коршуновская, Мутасев- ская, Смирновская. Алгасовская, Рибинская, Серовская. Островская, Ракшинская, Булкинская, Алексан- дровская. Ольховская, Сосновская. Дально-Дубровская, Троице-Росляйская. Черкинская, Булатовская, Фтысская. Черкинская, Питерская. Михайловская, Салтыковская, Никольско-Оторм- ская. Мало-Моршевская, Рязанская, Гаевская. Магчерская, Земетчинская. Громовская, Питимская, Студенецъ-Соломнинская. Боговлянская, Ичавская, Тараканская. Спаско-Кашинская, Покровско-Васильевская, Ар- хангельско-Вольше-Домнинская. Гагаринская, Никольско-Кашинская, Никольско- Мало-Домнинская.

У ъ з д ы .	№ участ- ковъ.	Волости, входящія въ составъ воспомогательныхъ участковъ.
УСМАНСКИЙ	1 2 3 4 5 6 7 8 9 10 11 12 13 14 15 16 17 18 19 20	Гор. Умань. Волости: Пригородная. Деминская. Поддубровская. Куликовская. Килже-Байгорская. Бреславская, Березнеговская. Завальская. Крутинско-Байгорская. Верхне-Матренская. Березнеговатская. Нижне-Матренская, Дмитриево-Дуровская. Мадворская. Повочерутинская, Пущкинская, Барятинская. Павловская, Тихвинская. Талинская. Мордовская. Кариньская. Ново-Никольская. Чемлянская, Сафоновская.
БОРИСОГЛЫБСКИЙ	1 2 3 4 5 6 7 8 9 10 11 12 13 14 15 16 17 18 19 20 21 22 23 24 25	Г. Борисоглѣбскъ. Волости: Борисоглѣбско-Пригородная, Боганская. Большо-Грибановская, Мало-Грибановская. Большо-Алабухская, Мало-Алабухская. Махровская. Шалкинская. Заподатовская. Наволодарская. Мучканская, Чашинская, Кулибовская. Нижне-Чуевская. Красно-Хуторская. Верхне-Шибрелевская. Уваровская. Подгоринская. Никольско-Кабаньевская. Алеицковская. Сукманская, Русановская. Костино-Отдѣльская. Бурнакская. Тугодумовская. Пичавская. Андреевская. Бозловская. Росгощанская. Архангельская.
ЛИПЕЦКИЙ	1 2 3 4 5 6 7 8 9 10 11	Г. Липецкъ. Волости: Сырская, Кузьминская. Романовская. Сокольская. Вутырская. Фадеевская. Товолжанская. Урянская. Большо-Избердѣевская. Шехмалекая. Ивановская.

У Ъ З Д Ы.	№ участ- ковъ.	Волости, входящія въ составъ воспоминатель- участковъ.
СПАСКІЙ	1	Г. Спасецъ.
	2	Волости: Дракинская.
	3	Жуковская.
	4	Хилковская, Вишневская.
	5	Малышевская.
	6	Анаевская.
	7	Салтыковская.
	8	Майданская.
	9	Зарубицкая.
	10	Устьинская, Липяговская.
	11	Спаско-Градекая.
	12	Славинская.
	13	Кирилловская.
	14	Ачадовская.
	15	Сядемская.
ЛЕБЕДЯНСКІЙ	1	Г. Лебедль.
	2	Волости: Природная.
	3	Сезеновская, Ольховская.
	4	Черенинская.
	5	Трескуровская.
	6	Иценская.
	7	Красинская.
	8	Слободская.
	9	Игницкая.
	10	Шовская.
	11	Больше-Избищенская.
	12	Куйманская.
	13	Трубачинская.
	14	Добринская.
	15	Казанская.
	16	Больше-Хомутовская.
ШАЦКІЙ	1	Гор. Шацкъ.
	2	Волости: Казанская.
	3	Польно-Бобовицкая.
	4	Тарадѣвская.
	5	Ольховская.
	6	Шаморгская.
	7	Ефлорѣвичевская.
	8	Больше-Екатериновская.
	9	Новотоминковская.
	10	Высокнская.
	11	Борзовская.
	12	Вановская.
	13	Носпяская.
	14	Кердишнская.
	15	Чернопосельская.
	16	Анушкинская.
	17	Самодуровская.

У Б З Д Ы.	№ участ- ковъ.	Волости, входящія въ составъ военноконскихъ участковъ.
ЩАЦКІЙ	18 19 20 21 22 23 24 25 26 27	Унгосовская. Вольше-Проломская. Ямбирская. Нертовская. Аладьинская. Дудкинская. Сотницынская. Агишевская. Ново-Березовская. Черно-Слободская.
ЕЛАТОМСКІЙ.	1 2 3 4 5 6 7 8 9 10 11 12 13 14	Гор. Елатъма. Волости: Ардабьевская, Алферьевская. Ермоловская, Больше-Кусморская, Мало- Кусморская. Высоко-Полянская, Болушево-Починская. Хохловская, Потаповская. Гридинская, Пестеровская. Нащинская, Подболотская. Петлиевская, Сладковская. Мокринская, Каргашинская. Сасовская. Вялицкая, Поляковско-Майданская. Ласицкая, Котелинская. Полтово-Ненковская, Даниловская. Азѣвская, Савватемская.
ТЕМНИКОВСКІЙ.	1 2 3 4 5 6 7 8 9 10 11 12 13 14 15 16 17 18	Волости: Стрѣлецкая, Бабьевская. Кушенинская, Барашевская. Стрѣльникова, Атюревская. Стандровская, Кочемпировская. Преображенская, Бикаевская. Еремшинская, Спасено-Раменская. Вознесенская, Матвѣйская. Бутаковская, Крѣпильская. Веделинская. Шалинская. Широмасовская. Тельгушевская. Новосельская. Жегаловская. Бединевская. Чермешская. Городъ Бадомъ. Городъ Темниковъ.

Участки Инспекторовъ народныхъ училищъ Тамбовской губерніи.

№ по порядку.	Уѣзды, входящіе въ составъ участковъ.	Мѣстопробываніе Инспектора.	Число школъ въ участкѣ Инспектора по родамъ ихъ.				
			Городскихъ.	Сельскихъ.	Всѣхъ школъ.	Подведомственныхъ дирекціи.	Подведомственныхъ Училищному Совету.
1	Елатомскій	Г. Елатьма.	2	25	27	7	20
2	Спасскій		—	23	23	—	23
3	Тамбовскій	Г. Тамбовъ . . .	11	111	122	2	120
4	Лебедянский	Г. Липецкъ.	2	49	51	1	50
5	Липецкій		2	34	36	—	36
6	Щацкій	Г. Щацкъ	2	44	46	1	45
7	Моршанскій	Г. Моршанскъ . . .	4	91	95	7	88
8	Козловскій	Г. Козловъ	11	146	157	3	154
9	Борисоглебскій	Г. Борисоглебскъ . .	6	71	77	2	75
10	Уманскій	Г. Умань	2	56	58	1	57
11	Кирсановскій	Г. Кирсановъ	3	63	66	2	64
12	Темниковскій	Г. Темниковъ	4	39	43	5	38
			—	—	801	31	770
Кромѣ того, подведомственныхъ дирекцій татарскихъ сельскихъ училищъ: въ Елатомскомъ уѣздѣ 7, въ Спасскомъ—2, Щацкомъ—4, Темниковскомъ—17 и Борисоглебскомъ—1, итого			—	—	—	31	—
Училищъ: при Тамбовскомъ сиротскомъ домѣ			—	—	—	1	—
и при Тамбовскомъ Маріинскомъ пріютѣ.			—	—	—	1	—
			—	—	834	64	770

Участки уездных Наблюдателей церковных школ Тамбовской губернии.

№№ по порядку.	Уезды, входящие въ составъ участковъ.	Местопробываніе уездныхъ Наблюдателей.	Число школъ въ участкѣ Наблюдателя.					Итого школъ по уезду
			Второклас-снныя.	Двухклас-снныя.	Одноклас-снныя.	Школы гра-моты.	Воскресныя.	
1	Тамбовскій . . .	Г. Тамбовъ . . .	2	1	87	60	2	152
2	Козловскій . . .	Г. Козловъ . . .	1	2	86	44	1	134
3	Липецкій . . .	Г. Липецкъ . . .	1	2	58	13	1	75
4	Борисоглебскій . . .	Г. Борисоглебскъ . . .	1	—	75	32	1	109
5	Уманскій . . .	Г. Умань . . .	—	3	66	26	—	95
6	Кирсановскій . . .	Г. Кирсановъ . . .	1	—	70	60	1	132
7	Моршанскій . . .	Г. Моршанскъ . . .	1	—	93	16	—	140
8	Спасскій . . .	С. Старая Пачиморга Спасскаго уезда . . .	2	—	45	23	—	70
9	Шацкій . . .	Г. Шацкъ . . .	2	1	57	53	1	114
10	Лебедянский . . .	Г. Лебедянь . . .	1	—	37	37	—	75
11	Елсегомскій . . .	Г. Елатъма . . .	2	—	70	14	—	86
12	Темниковскій . . .	г. Темниковъ . . .	—	2	33	25	—	60
Итого . . .			14	11	777	433	7	1242

Почтовые учреждения въ Тамбовской губернии.

Названіе почтовыхъ учреждений.	Обозначеніе трактовъ, съ которыхъ по-лучается и по-правляется корреспонденція.	Время приема кор-респонденцій.	Время отправленія почты.	Время прихода почты.
В о ч т о в о - Т е л е г р а ф н ы я К о н т о р ы .				
Богоу-ленскъ.	Съодноимен-ной станціи Рязанско-Уральской жел. дороги.	Съ 8 ч. утра до 2 ч. дня и съ 5 до 7 ч. въ воскресенье и праздн. съ 10 ч. у. до 12 ч. д.	Е ж е д н е в н о :	
			На Козловъ въ 6 ч. утра, Смоленскъ 7 ч. утра, Со-сновку 8 час. 20 м. утра, въ Москву чрезъ Рязань въ 9 час. 35 м. вечера, въ Москва чрезъ Навелецъ 10 час. 11 м. вечера.	Изъ Москвы чрезъ Рязань въ 6 час. 30 м. утра, изъ Москвы чрезъ Навелецъ въ 8 час. 30 м. утра, изъ Смоленска и Сосновки въ 10 ч. въ 10 час. вечера, изъ Козлова въ 10 час. вечера.



Названіе почтовыхъ учреждений.	Обозначеніе трактовъ, съ которыхъ поучастея и по которымъ управляетса корреспонденція.	Время приезда корреспонденціи.	Время отправленія почтъ.	Время прихода почтъ.	
Борисоглабовск.	Съодноименной станціи Грязе-Царицынской жел. дор. линіи.	Съ 10 до 12 час. дня. Съ 8 час. утра до 2 час. дня и съ 5 до 7 час. вечера, а въ воскресные и праздничные дни съ 10 до 12 час. дня.	<p style="text-align: center;">Е ж е д и с е в н о:</p> На Грязи 1 ч. 40 м. ночи, на Царицынъ въ 7 ч. 40 м. веч.	Изъ Царицына въ 2 час. 50 м. ночи, изъ Грязей въ 8 час. 50 м. вечера.	
Грязи.	Съодноименной станціи Юго-Восточной жел. дор. линіи.			На Ростовъ и Орелъ въ 11 ч. дня, на Царицынъ въ 12 ч. дня, на Козловъ въ 5 час. веч.	Изъ Царицына и Орла въ 10 час. 40 м. утра, изъ Козлова въ 11 час. 40 м. утра, изъ Ростова въ 5 ч. 20 м. вечера.
Елатъма.	Елатъма—Касимовъ—Мальцево—Муромъ.			На Муромъ въ 7 ч. утра посредамъ и воскресеньямъ обыкновенная и по вторникамъ и пятницамъ одноконная. На Касимовъ въ 2 час. дня, по четвергамъ обыкновенная и по воскресеньямъ одноконная, на Мальцево въ 11 ч. 30 м. ночи по понедельникамъ и пятницамъ обыкновенная и по средамъ и субботамъ одноконная.	Изъ Мальцева въ 5 час. 15 м. дня, по средамъ и воскресеньямъ обыкновенная, по вторникамъ и пятницамъ одноконная. Изъ Касимова въ 10 час. 30 м. утра, по воскресеньямъ обыкновенная и по четвергамъ одноконная, изъ Мурома въ 10 час. 30 м. вечера по понедельникамъ и пятницамъ обыкновенная и по вторникамъ и субботамъ одноконная.
Земетчино.	Съодноименной станціи Вернадовско-Кустаревской линіи и изъ Матчерки.			<p style="text-align: center;">Е ж е д и с е в н о.</p> На Кустаревку въ 4 ч. 15 м. ночи, на Матчерку въ 8 ч. дня, на Вернадовку въ 9 ч. 45 м. вечера.	Изъ Вернадовки въ 5 ч. 15 м. ночи, изъ Матчерки въ 8 час. вечера, изъ Кустаревки въ 10 ч. 40 м. в.
Кадомъ.	Просыныя Поляны—Темниковъ.	<p style="text-align: center;">Обыкновенная по вторникамъ и воскресеньямъ:</p> Въ Просыныя Поляны въ 3 ч. 15 м. дня. <p style="text-align: center;">По понедельникамъ и средамъ:</p> Въ Темниковъ въ 2 час. 40 м. дня. <p style="text-align: center;">Одноконная по средамъ и пятницамъ:</p> Въ Просыныя Поляны въ 3 час. 15 м. дня. <p style="text-align: center;">По пятницамъ и воскресеньямъ:</p> Въ Темниковъ въ 2 час. 40 м. дня.	Изъ Темникова въ 2 час. 45 м. дня. Изъ Просыныхъ Полянъ въ 2 час. 10 м. дня. Изъ Темникова въ 2 час. 45 м. дня. Изъ Просыныхъ Полянъ въ 2 час. 10 м. дня.		

Название почтовых учреждений	Обозначение трактовъ, съ которыхъ посылается и по которымъ отправляется корреспонденція.	Время пріема корреспонденціи.	Время отправления почты.	Время пріхода почты.
Кирсановъ.	Кирсановъ—Каменка и съ одноименной станции Рязанско-Уральской жел. дороги.	Съ 10 до 12 час. дни. Съ 10 до 12 час. вечера, а въ воскресные и праздничные дни съ 10 до 7 час. вечера, и съ 5 до 7 час. утра до 2 час. дня.	Е ж е д и с в и о:	
Козловъ.	Съ одноименной станции Ряз.-Ур. ж. д.		На Тамбовъ въ 7 час. 10 м. утра, на Саратовъ въ 7 ч. 25 м. вечера, на Каменку въ 9 ч. вечера, по понедельникамъ и четвергамъ обыкновеннымъ и по средамъ и субботамъ обыкновеннымъ.	Изъ Саратова въ 8 утра, Тамбова въ 8 час. 20 м. вечера, изъ Каменки въ 11 час. 15 м. ночи, по средамъ и субботамъ обыкновеннымъ и по понедельникамъ и пятницамъ обыкновеннымъ.
Лебедянь.	Съ одноименной станции Астапово-Елецкой жел. дор. линии.		На Ростовъ въ 8 час. 20 м. утра.	Изъ Москвы въ 10 час. утра.
Липецкѣ.	Съ одноименной станции Грязе-Орловской жел. дор. линии.		На Саратовъ въ 1 час. дня, на Москву въ 8 час. вечера.	Изъ Саратова въ 2 час. 15 м. дня, изъ Ростова въ 8 час. вечера.
Липецкѣ.	Съ одноименной станции Грязе-Орловской жел. дор. линии.		Е ж е д и с в и о:	
Мордово.	Съ одноименной станции Грязе-Царицкой жел. дор. линии.		На Елецъ въ 11 ч. 15 м. дня, на Богоявленскъ въ 4 ч. 40 м. дня.	Изъ Богоявленска въ 12 ч. 10 м. дня, изъ Ельца въ 5 час. 40 м. дня.
Моршанскѣ.	Съ одноименной станции Моршанскъ-Мальцево и одноименной станции Сызрано-Вяземской жел. дор.		По средамъ и субботамъ: На Трубачино въ 6 ч. 30 м. вечера.	Изъ Трубачино въ 8 час. 45 м. утра.
Моршанскѣ.	Съ одноименной станции Моршанскъ-Мальцево и одноименной станции Сызрано-Вяземской жел. дор.	На Грязи въ 8 ч. 30 м. утра, на Орель въ 12 час. 10 мин. дня.	Изъ Орла въ 9 ч. 30 м. утра, изъ Грязей въ 1 ч. 10 м. дня.	
		На Грязи въ 7 ч. утра, на Царицынъ въ 2 ч. 45 м. дня.	Изъ Царицына въ 8 час. утра, изъ Грязей въ 3 ч. 40 м. дня.	
		На Рязскъ въ 12 ч. дня, на Самару въ 2 ч. дня.	Изъ Сызрани въ 1 ч. дня, Рязска " 3 " "	
		Обыкновенныя:		
		По понедельникамъ и пятницамъ на Шацкъ въ 7 ч. вечера.	По средамъ и воскресеньямъ изъ Шацка въ 7 час. 30 м. утра.	
		О д н о к о н н ы е:		
		Воскресенье, среда въ 7 час. вечера.	Понедѣльн. и пятница въ 7 час. 30 м. утра.	

Название почтовых учреждений.	Обозначение трактовъ, съ которыхъ по-лучается и по-которымъ от-правляется корреспонденция.	Время приѣзда кор-респонденцій.	Время отправаенія	
			почтъ.	почтъ.
Новотомин-ково.	Изъ Алгасо-ва.	Съ 8 час. утра до 2 час. дня и съ 5 до 7 час. вечера, а въ по-средние и праздничные дни съ 10 до 12 часовъ дня.	<p>О б ы к н о в е с н ы я.</p> <p>По понедельникамъ и пятницамъ въ 7 час. веч.</p> <p>О д н о к о п н ы я.</p> <p>По воскресеньямъ и сре-дамъ въ 7 ч. вечера.</p> <p>Е ж е д н е в н о :</p>	
Разезиково.	Съедини-тельной станціи Ряз.-Ур. ж. д.		Въ 7 ч. 30 м. утра къ побѣду на Тамбовъ и въ 3 ч. пополудни на Сара-товъ.	Въ 11 ч. 15 м. утра съ побѣда изъ Саратова и въ 6 час. 30 м. вечера изъ Тамбова.
Сасово.	Съедини-тельной станціи М.-Каз. ж. д.		Въ 12 ч. 25 м. дня.	1 часъ 50 м. дня.
Спасскъ.	Торбѣво-Керенскъ.	Съ 8 час. утра до 7 час. вечера, а въ воскресные и праздничные дни съ 9 до 11 часовъ утра.	<p>На Торбѣво-Керенскъ по понедѣльникамъ, вторникамъ, средамъ и суббота-мъ въ 6 ч. утра.</p> <p>На Керенскъ по понедѣльникамъ, вторникамъ, средамъ и суббота-мъ въ 5 ч. утра.</p> <p>Е ж е д н е в н о :</p>	
Тамбовъ.	Съедини-тельной станціи Ряз.-Ур. ж. д.		На Козловъ и Камышинъ въ 11 ч. дня, на Саратовъ въ 3 ч. 15 м. дня.	Изъ Саратова въ 12 час. дня, изъ Козлова въ 4 ч. 40 м. дня, изъ Камышина въ 6 ч. 50 м. вечера.
Темниковъ.	Торбѣво-Ардатовъ и Темниковъ — Просвяныя Поляны.	Съ 8 час. утра до 2 час. дня и съ 5 до 7 час. вечера, а въ праздничные дни съ 10 до 12 часовъ утра.	<p>О б ы к н о в е с н ы я :</p> <p>Въ Торбѣво по поне-дѣльникамъ, вторникамъ, четвергамъ и субб-тамъ въ 1 ч. 32 м. ночи.—Въ Ар-датовъ по воскресеньямъ въ 3 час. 32 м. ночи, въ 13 м. ночи, изъ Просвяныхъ Полянъ по вос-кресеньямъ, вторникамъ и средамъ въ 5 ч. 51 м. утра.</p> <p>О д н о к о п н ы я :</p> <p>Въ Ардатовъ по средамъ въ 3 ч. 32 м. ночи, въ 12 ч. 13 м. ночи, Просвяныя Поляны по сре-дамъ и пятницамъ въ 5 ч. 51 м. ночи.</p> <p>Е ж е д н е в н о :</p>	
Томаревка.	Съедини-тельной станціи Грязе-Цари-цынской ж. д.		На Грязи въ 6 ч. 15 м. утра, на Царицынъ въ 4 часа утра.	Изъ Царицына въ 7 час. 15 м. утра, изъ Грязей въ 5 час. вечера.

Название почтовых учреждений	Обозначение трактовъ, съ которыхъ по-лучается и по которымъ от-правляется корреспонденція.	Время прихода кор-респонденціи.	Время отправления почты.	Время прихода почты.	
Угмашь.	Съ одноименной станціи К.-Вор.-Рост. ж. д. линіи.	Въ 8 час. утра до 2 час. дня и съ 5 до 7 час. вечера, а въ воскресенье и праздничные дни съ 10 до 12 часовъ дня.	<p>На Ростовъ около 1 ч. дня, на Козловъ около 3 ч. дня.</p> <p>Обыкновенная по вторникамъ и субботамъ:</p> <p>На Моршанскъ въ 11 ч. 45 м. ночи, на Мальцево въ 4 ч. 45 м. ночи.</p> <p>По понедельникамъ и четвергамъ:</p> <p>На Ефимо Конобеево въ 3 ч. дня.</p> <p>По вторникамъ и субботамъ:</p> <p>На Ольхи въ 11 ч. дня.</p> <p>О д и о к о н и м я :</p> <p>По четвергамъ и воскресеньямъ на Моршанскъ въ 10 ч. 45 м. ночи,—на Мальцево по воскресеньямъ, по понедельникамъ, вторникамъ, четвергамъ и пятницамъ въ 3 ч. 45 м. ночи.</p>	<p>Изъ Козлова около 2 ч. дня, изъ Ростова около 4 ч. дня.</p> <p>Изъ Моршанска въ 2 ч. 45 м. ночи.</p> <p>Изъ Ефимо Конобеева въ 1 ч. 15 м. дня.</p> <p>Изъ Ольховъ въ 8 ч. ут.</p> <p>По понедельникамъ и четвергамъ изъ Моршанска въ 2 часа 45 м. ночи, по понедельникамъ, средамъ, пятницамъ и воскресеньямъ въ 10 час. вечера.</p>	
Шацкь.	Мальцево—Моршанскъ.			<p>На Ефимо Конобеево въ 3 ч. дня.</p> <p>По вторникамъ и субботамъ:</p> <p>На Ольхи въ 11 ч. дня.</p> <p>О д и о к о н и м я :</p> <p>По четвергамъ и воскресеньямъ на Моршанскъ въ 10 ч. 45 м. ночи,—на Мальцево по воскресеньямъ, по понедельникамъ, вторникамъ, четвергамъ и пятницамъ въ 3 ч. 45 м. ночи.</p>	<p>Изъ Моршанска въ 2 ч. 45 м. ночи.</p> <p>Изъ Ефимо Конобеева въ 1 ч. 15 м. дня.</p> <p>Изъ Ольховъ въ 8 ч. ут.</p> <p>По понедельникамъ и четвергамъ изъ Моршанска въ 2 часа 45 м. ночи, по понедельникамъ, средамъ, пятницамъ и воскресеньямъ въ 10 час. вечера.</p>
П о ч т о в о - Т е л е г р а ф и я О т д ѣ л е н і я .				О б ы к л о в е н н ы я :	
Алгасово.	Изъ Мальцева до Моршанска и Новотомникова.		Съ 8 часовъ утра до 2 часовъ вечера, а въ воскресенье и праздничные дни съ 10 до 12 часовъ дня.	<p>По понедельникамъ и пятницамъ на Шацкь въ 10 ч. 15 м. вечера—на Новотомниково въ 11 ч. 30 м. вечера—по средамъ и воскресеньямъ на Моршанскъ въ 4 ч. 15 м. утра.</p> <p>По воскресеньямъ и средамъ на Шацкь въ 10 ч. 15 м. вечера, на Новотомниково въ 11 ч. 30 м. вечера, на Моршанскъ по понедельникамъ и пятницамъ въ 3 ч. 45 м. утра.</p> <p>Е ж е д н е в н о :</p> <p>На Грязи въ 5 ч. утра, на Царицынъ въ 4 ч. 40 м. вечера.</p>	<p>По понедельникамъ и пятницамъ изъ Моршанска въ 9 ч. 45 м. вечера, изъ Новотомникова въ 8 час. 15 м. вечера, по средамъ и воскресеньямъ изъ Шацка въ 4 ч. 30 м. утра.</p> <p>По понедельникамъ и пятницамъ изъ Моршанска по воскресеньямъ и средамъ въ 9 ч. 45 м. вечера, изъ Новотомникова въ 8 ч. 15 м. вечера.</p> <p>Изъ Шацка по понедельникамъ и пятницамъ въ 3 ч. 15 м. ночи, изъ Моршанска по воскресеньямъ и средамъ въ 9 ч. 45 м. вечера, изъ Новотомникова въ 8 ч. 15 м. вечера.</p> <p>Изъ Царицына въ 6 час. утра, изъ Грязей въ 5 ч. 4 м. вечера.</p>
Буриакъ.	Съ одноименной станціи Грязе-Царицынск. линіи.				



Названіе почтовыхъ учреждений.	Обозначеніе трактовъ, съ которыхъ по-лучается и по-которымъ от-правляется кар-респонденція.	Время прие-ма кар-респонденціи.	Время отпра-вленія почтъ.	Время прихода почтъ.	
Вознесен-ской заводъ.	Изъ Кулико-ва.	Съ 10 до 12 час. дня, съ 10 до 7 час. вечера, а въ воскресные и праздничные дни съ 10 до 7 час. утра до 2 час. дня и съ 3 до 8 час. утра до 2 час. дня.	По понедельникамъ, средамъ и пятницамъ Въ 8 ч. 30 м. утра.	Въ 8 ч. 30 м. вечера.	
Добрица.	Съ одноимен-ной станции Гр.-Цар. ж. д.		Е ж е д н е в н о: На Грязи въ 8 ч. утра, на Царицынъ въ 2 ч. дня.	Изъ Царицына въ 9 ч. утра, изъ Грязей въ 3 ч. дня.	
Брзинь.	Изъ Кулико-ва.		О б ы к н о в с е н н ы е: По понедельникамъ и средамъ Въ 12 ч. 50 м. дня.	Въ 9 ч. 20 м. вечера.	
Ижмаино.	Съ одноимен-ной станции Ижмаино—Красносло-бодекой линіи		По пятницамъ Въ 12 ч. 50 м. дня.	о д н о к о н н ы е: Въ 9 ч. 20 м. вечера.	
Каргашино.	Мальцево—Муромъ.		Е ж е д н е в н о: Въ 5 ч. 50 м. утра.	Въ 10 ч. 30 м. вечера.	
Лесное Ко-вобьево.	Изъ Шацка.		О б ы к н о в с е н н ы е: По вторникамъ и субботамъ.	Въ Мальцево въ 10 ч. 53 м. утра.	Изъ Елатмы въ 9 час. 53 м. утра.
			По понедельникамъ и четвергамъ.	Въ Елатму въ 11 час. 30 мин. вечера.	Изъ Мальцева въ 3 час. 30 м. вечера.
			О д н о к о н н ы е: По понедельникамъ и четвергамъ.	Въ Елатму въ 11 час. 36 м. веч.	Изъ Мальцева въ 9 час. 36 м. вечера.
			По воскресеньямъ и четвергамъ.	Въ Мальцево въ 10 ч. 53 м. утра.	Изъ Елатмы въ 9 час. 53 м. утра.
			По понедельникамъ и четвергамъ.	Въ 12 ч. 46 м. дня въ Шацкѣ.	Въ 5 ч. 31 м. полудни изъ Шацка.

Название почтовых учреждений.	Обозначение трастовъ, съ которыхъ получается и по которымъ отправляется корреспонденція.	Время приѣма корреспонденціи.	Время отправленія	
			почтъ.	почтъ.
Лотарево.	Со станціи Княжьи Байгера Грязе-Парицкой ж. д. линіи.	Съ 8 час. утра до 2 час. дня и съ 5 до 7 час. вечера, а въ воскресные и праздничные дни съ 10 до 12 час. дня.	Е ж е д и н е в н о:	
Мучкапъ.	Съ одноименной станціи Тамбово-Камышинской ж. д. линіи.		Въ 7 ч. 30 м. утра.	Въ 1 ч. 15 м. дня.
Мальцево.	Съ Муромскаго тракта и съ одноименной станціи Московско-Казанской ж. д.		На Тамбовъ въ 12 час. 15 м. дня, на Камышинъ въ 5 ч. вечера.	Изъ Камышина въ 1 ч. 30 м. дня, изъ Тамбова въ 5 час. 15 м. вечера.
			Ежедневно обыкновенныя:	
			На Казань въ 11 час. 50 мин. дня, на Рязань въ 2 ч. дня.	Изъ Рязани въ 1 ч. дня, изъ Казани въ 5 ч. дня.
			По вторникамъ и субботамъ:	
			На Муромъ и Моршанскъ въ 7 ч. вечера.	Изъ Моршанска въ 7 ч. 30 м. утра, изъ Мурома въ 9 ч. 15 м. утра.
			О д н о к о н н ы е:	
		Въ 7 ч. вечера по понедельникамъ и четвергамъ на Муромъ, и по понедельникамъ, средамъ, четвергамъ, пятницамъ и воскресеньямъ на Моршанскъ.	Въ 7 ч. 30 м. утра по воскресеньямъ, понедельникамъ, вторникамъ, четвергамъ и пятницамъ изъ Шацка и по четвергамъ и воскресеньямъ изъ Мурома.	
Матчерка.	Изъ Заметчины.	Е ж е д и н е в н о:		
		Въ 7 ч. вечера.	Въ 9 час. утра.	
Новочеркутино.	Со станціи Хворостянка Гр. Цар. ж. д.	По понедельникамъ, вторникамъ, средамъ, пятницамъ и субботамъ:		
		Въ 6 ч. 30 м. утра.	Въ 7 ч. 15 м. вечера.	
Пичкиряево.	Съ одноименной станціи М.-Каз. ж. д.	Е ж е д и н е в н о:		
		На Рязань въ 11 ч. 20 м. утра и Казань въ 2 ч. 15 м. дня.	Изъ Казани въ 11 час. 40 м. утра и Рязани въ 2 ч. 25 м. дня.	
		Обыкновенныя по понедельникамъ и средамъ:		
Пичаево.	Со станціи Флтыгофской Сызрано-Вяземск. ж. д.	Въ 8 ч. 20 м. утра.	Въ 6 ч. 40 м. вечера.	



Название почтовых учреждений.	Обозначение трактовъ, съ которыхъ по-лучается и по которымъ от-правляется корреспонденція.	Время приеѣма корреспонденціи.	Время отправленія	
			почтъ.	почтъ.
Поташево.	Мальцево—Муромъ.	Съ 8 час. утра до 2 час. дня и съ 5 до 7 час. вечера, а въ воскресенье и праздничные дни съ 10 до 12 час. дня.	На Мальцево по вторникамъ и субботамъ въ 6 ч. утра обыкновенныя, и по воскресеньямъ и четвергамъ въ 6 ч. утра одноконныя. На Муромъ по средамъ и воскресеньямъ въ 12 ч. 50 м. ночи обыкновенныя и по вторникамъ и пятницамъ въ 12 час. ночи одноконныя.	Изъ Мурома по вторникамъ и субботамъ въ 5 ч. утра обыкновенныя и по воскресеньямъ и четвергамъ въ 5 ч. утра одноконныя. Изъ Мальцева по средамъ и воскресеньямъ въ 11 ч. ночи обыкновенныя и по вторникамъ и пятницамъ въ 11 ч. ночи одноконныя.
Просьяныя Поляны.	Изъ Темникова.		Обыкновенныя: По понедельникамъ и средамъ въ 11 ч. дня.	По воскресеньямъ и вторникамъ въ 4 ч. 45 м. дня.
Сампуръ.	Съ одноименной станціи Тамб. - Камышненск. линіи.		Одноконныя: По воскресеньямъ и пятницамъ въ 11 ч. дня.	По средамъ и пятницамъ въ 4 ч. 45 м. дня.
Сосновка.	Съ одноименной станціи Сосновско-Богоявленской вѣтви.		Ежедневныя: Въ 11 ч. 30 м. утра.	Въ 5 ч. 15 м. вечера.
Стрѣльникого.	Съ станціи Кошлова Горбьево—Темниковскаго тракта.		Ежедневныя: Въ 4 час. 52 мин. по-полудня на Богоявленскъ.	Въ 12 ч. 52 м. дня изъ Богоявленска.
Терновка.	Съ одноименной станціи Грязе-Царицненск. линіи.		По воскресеньямъ, средамъ и пятницамъ въ 10 час., а по понедельникамъ и вторникамъ въ 9 час. вечера.	По понедельникамъ и вторникамъ въ 2 ч. ночи, а по четвергамъ и субботамъ въ 1 ч. ночи.
Толстиково.	Мальцево—Муромъ.		На Грязи въ 4 ч. 17 м. утра. На Царицынъ въ 5 ч. 34 м. вечера.	Изъ Царицына въ 5 ч. 20 м. утра, изъ Грязей въ 5 ч. 35 м. вечера.
			На Мальцево въ 3 час. ночи по вторникамъ и субботамъ обыкновенныя и по четвергамъ и воскресеньямъ одноконныя. На Муромъ въ 3 ч. 40 м. ночи, Мальцева въ 3 ч. 10 м. по средамъ и воскресеньямъ обыкновенныя и по вторникамъ и пятницамъ одноконныя.	Изъ Мурома въ 2 час. 30 м. ночи по вторникамъ и по субботамъ обыкновенныя и по четвергамъ и воскресеньямъ одноконныя, изъ Мальцева въ 3 ч. 10 м. по средамъ и воскресеньямъ обыкновенныя и по вторникамъ и пятницамъ одноконныя.

Названіе почтовых учреждений.	Обозначеніе трактовъ, съ которыхъ получается и по которымъ отправляется корреспонденція.	Время пріема корреспонденціи.	Время отправленія	Время пріхода
Трубетчино.	Изъ Лебедяни.	Съ 8 ч. утра до 2 ч. дни и съ 5 до 7 ч. веч., а въ воскресенье и праздничные дни съ 10 до 12 час. дня.	По средамъ и субботамъ: Въ 6 час. утра.	Въ 11 час. ночи.
Уварово.	Съ одноименной стациіи Тамбово-Камышинской желѣзно-дорожной линіи		На Тамбовъ въ 1 час. 40 м. дня. На Камышинъ въ 4 час. вечера.	Изъ Камышина въ 2 ч. 40 м. дня, на Тамбова въ 5 час. вечера.
В о ч т о в ы я о т д ѣ л е н і я .				
Алешки.	Со ст. Волковской Грязе-Царицынской линіи.	Съ 8 ч. утра до 2 ч. дни и съ 5 до 7 ч. веч., а въ воскресенье и праздничные дни съ 10 до 12 час. дня.	Въ 1 час. 45 м. ночи и въ 4 ч. 30 м. вечера.	Въ 4 ч. 30 м. утра и въ 7 час. вечера.
Буликово.	Изъ Просняна. Воляцкы-Темниковъ, а также изъ Ермиша и Вознесенскаго завода.		По понедѣльникамъ и средамъ: въ 2 ч. 45 м. дня на Темниковъ, въ 6 ч. 15 м. вечера на Ермишь, изъ Ермиши въ 10 ч. 15 м. по воскресеньямъ и втор-утра, по понедѣльникамъ, изъ Темниковъ въ 11 час. 30 м. утра на Просняны Поляны Вознесенскаго завода въ 11 ч. утра и по воскресеньямъ и пятницамъ въ 6 ч. вечера на Вознесен-Темникова въ 10 ч. утра. съ завода.	По понедѣльникамъ и средамъ: изъ Просняныхъ Полянъ въ 1 ч. 15 м. дня, 15 м. вечера на Ермишь, изъ Ермиши по пятницамъ въ 11 ч. 15 м. утра, изъ Темникова по средамъ и пятницамъ въ 11 ч. утра.
О б ы к и о в е н н ы я :				
Мезинецъ.	Изъ Старого Юрьева.	Съ 8 час. утра до 2 ч. дни и съ 5 до 7 ч. веч., а въ воскресенье и праздничные дни съ 10 до 12 час. дня.	Въ 5 ч. 15 м. утра.	Въ 1 ч. 45 м. дня.
О д н о к о н н ы я :				
По вторникамъ, средамъ, четвергамъ и воскресеньямъ:				
			Въ 5 ч. 15 м. утра.	Въ 1 ч. 45 м. дня.



Названіе почтовыхъ учрежденій.	Обозначеніе трактовъ, съ которыхъ подается и по которымъ отправляется корреспонденція.	Время прихода корреспонденціи.	Время отправленія	
			почтъ.	почтъ.
Ольхи.	Изъ Шацка.	Время прихода корреспонденціи съ 10 до 12 час. дня, съ 8 час. утра до 2 час. дня и съ 5 до 7 час. вечера, и въ воскресные и праздничные дни.	По вторникамъ и субботамъ:	
			Въ 5 ч. 15 м. утра.	Въ 1 ч. 45 м. дня.
			Е ж е д н е в н о:	
Нашково.	Съодноименной ст. Вернадовско-Кустаревской линіи.		На Кустаревку въ 6 м. утра. На Вернадовку въ 8 час. вечера.	Изъ Вернадовки въ 7 ч. утра, изъ Кустаревки въ 9 ч. вечера.
Разакса.	Съодноименной ст. Тамбово-Камышинской линіи.		На Тамбовъ въ 2 час. 50 м. дня, на Камышинъ въ 3 ч. дня.	Изъ Камышина въ 3 ч. 50 м. дня, изъ Тамбова въ 4 ч. дня.
Ст. Юрьев.	Съодноименной ст. Сосновско-Богоявленской ветви.		Изъ Сосновку въ 9 час. 40 м. утра, на Богоявленскъ въ 7 ч. 20 м. вечера.	Изъ Богоявленска въ 10 ч. 40 м. утра, изъ Сосновки въ 8 ч. 20 м. вечера.
Торбеево.	Съодноименной ст. Московско-Казанской дор.		На Рязань въ 9 ч. 35 м. утра, на Казань въ 4 час. 25 м. вечера.	Изъ Казани въ 10 час. 35 м. утра, изъ Рязани въ 5 ч. 25 м. вечера.
		По понедельникамъ, вторникамъ, четвергамъ и субботамъ:		
		На Темниковъ въ 6 час. 15 м. вечера.	Изъ Темникова въ 5 ч. утра.	
		По средамъ и субботамъ:		
Шехмань.	Со ст. Избердей Колово-Вороней.-Ростовской жел. дор.	Въ 6 ч. 40 м. утра.	Въ 8 ч. вечера.	

Примѣчаніе. Заказная и простая корреспонденція посылается и подается еще и съ пассажирскими железнодорожными поездами въ нижеслѣдующихъ и т. конторахъ: Тамбовъ, Козловъ, Моршанскъ, Борисоглебскъ, Кирсановъ, Липецкъ, Грязь и Богоявленскъ.

Списокъ телеграфныхъ станцій Тамбовской губерніи.

НАЗВАНІЕ СТАНЦІИ.	ВРЕМЯ ПРИЕМА ТЕЛЕГРАММЪ.
ПОЧТОВО-ТЕЛЕГРАФНЫЯ КОНТОРЫ.	
Боговлевскъ	Съ 8 ч. утра до 2 ч. дня и съ 5 до 7 ч. вечера, а въ воскресные и праздничные дни съ 10 до 12 ч. дня и съ 5 до 7 ч. вечера.
Борисоглебскъ	Въ теченіе сутокъ.
Грязи	
Елатьма	Съ 8 ч. утра до 9 ч. вечера.
Земетчино	Съ 8 ч. утра до 2 ч. дня и съ 5 до 7 ч. вечера, а въ воскресные и праздничные дни съ 10 до 12 ч. дня и съ 5 до 7 ч. вечера.
Кадомъ	
Киреевскъ	Съ 8 ч. утра до 12 ночи.
Козловъ	Въ теченіе сутокъ.
Лебедянь	Съ 8 ч. утра до 2 ч. дня и съ 5 до 7 ч. веч., а въ воскресные и праздничные дни съ 10 до 12 ч. дня и съ 5 до 7 ч. вечера.
Липецкъ	Въ теченіе сутокъ.
Мордово	Съ 8 ч. утра до 2 ч. дня и съ 5 до 7 ч. вечера, а въ воскресные и праздничные дни съ 10 до 12 ч. дня и съ 5 до 7 ч. вечера.
Моршанскъ	Съ 8 ч. утра до 12 ч. ночи.
Новотоминское	Съ 8 ч. утра до 2 ч. дня и съ 5 до 7 ч. вечера, а въ воскресные и праздничные дни съ 10 до 12 ч. дня и съ 5 до 7 ч. вечера.
Разсказово	
Сасово	
Спасскъ	
Тамбовъ	Въ теченіе сутокъ.
Темниковъ	Съ 8 ч. утра до 9 ч. вечера.
Токаревна	Съ 8 ч. утра до 2 ч. дня и съ 5 до 7 ч. вечера, а въ воскресные и праздничные дни съ 10 до 12 ч. дня и съ 5 до 7 ч. вечера.
Усмань	Съ 8 ч. утра до 9 ч. вечера.
Шацкъ	
ПОЧТОВО-ТЕЛЕГРАФНЫЯ ОТДѢЛЕНІЯ.	
Алгасово	Съ 8 ч. утра до 2 ч. дня и съ 5 до 7 вечера, а въ воскресные и праздничные дни съ 10 до 12 ч. дня и съ 5 до 7 ч. вечера.
Бурнакъ	Съ 8 ч. утра до 2 ч. дня и съ 5 до 7 ч. вечера.
Вознесенскій заводъ	Съ 8 ч. утра до 9 ч. вечера.
Добрлица	Съ 8 ч. утра до 2 ч. дня и съ 5 до 7 ч. вечера, а въ воскресные и праздничные дни съ 10 до 12 ч. дня и съ 5 до 7 ч. вечера.
Ермино	
Ижамино	



НАЗВАНІЕ СТАНЦІЙ	ВРЕМЯ ПРИЕМА ТЕЛЕГРАММЪ.
Карганино	Съ 8 ч. утра до 2 ч. дня и съ 5 до 7 ч. вечера, а въ воскресные и праздничные дни съ 10 до 12 ч. дня и съ 5 до 7 ч. вечера.
Лѣсное Конобѣево	
Лотарево	
Мучкаль	
Мальцево	
Матчерка	
Новочеркутино	
Пичкиряево	
Потапьево	
Пичаево	
Просыныя Поляны	
Самууръ	
Сосновка	
Стрѣльниково	
Терновка	
Толстиково	
Трубетчино	
Уварово	

**Списокъ почтовыхъ станціямъ, на которыхъ отпускаются лошади
прѣбжающимъ за прогоны.**

НАЗВАНІЕ ТРАКТОВЪ И СТАНЦІЙ.	Рассто- яніе въ верстахъ до соедѣ- ней стан- ціи.	Число содержи- мыхъ на станціи лошадей.	Плата прогоновъ за версту и лошадей.	
Отъ Моршанска до Муромъ.				
Моршанская	—	7	И И И И И И И И И И	
Алгасовская	28	6		
Дворянская	23 ^{1/2}	6		
Шацкая	19	6		
Мальцевская	28	7		
Карганинская	18	8		
Потапьевская	25	5		
Толстиковская	23	5		
Елатомская	22	8		
Отъ Просыныхъ Полянъ до Тем- никова.				
Просыно-Полянская	—	4	К К К К К	
Кадомская	23	4		
Куликовская	23 ^{1/2}	4		
Тягушевская	28 ^{1/2}	4		
Темниковская	20	6		
Отъ Спасска черезъ Горбѣево до Ардатовъ.				
Спасская	—	8	Т Т Т Т Т	
Горбѣевская	17	6		
Вярнцкая	18	6		
Бозловская	25	6		
Темниковская	20	—		
Черновѣченская	25	6	П П П	
Отъ Нирсанова до Каменни.				
Нирсановская	—	5		
Гавриловская	28 ^{1/2}	4		

Количество лошадей показано выше.

КАРТА

ТАМБОВСКОЙ

ГУБЕРНИИ

ПОЧТОВО-ТЕЛЕГРАФНЫХ УЧРЕЖДЕНИЙ

- Почтово-Телеграфная Контора (с губернской городом)
- ⊙ Уездное
- Сель
- Почтово-Телеграфное Отделение
- Почтовое Отделение

Примыание Цифры, стоящи против учрежденій обозначают время телеграфнаго дѣйствія въ часахъ.
 ~~~~~ Почтовые Станции.

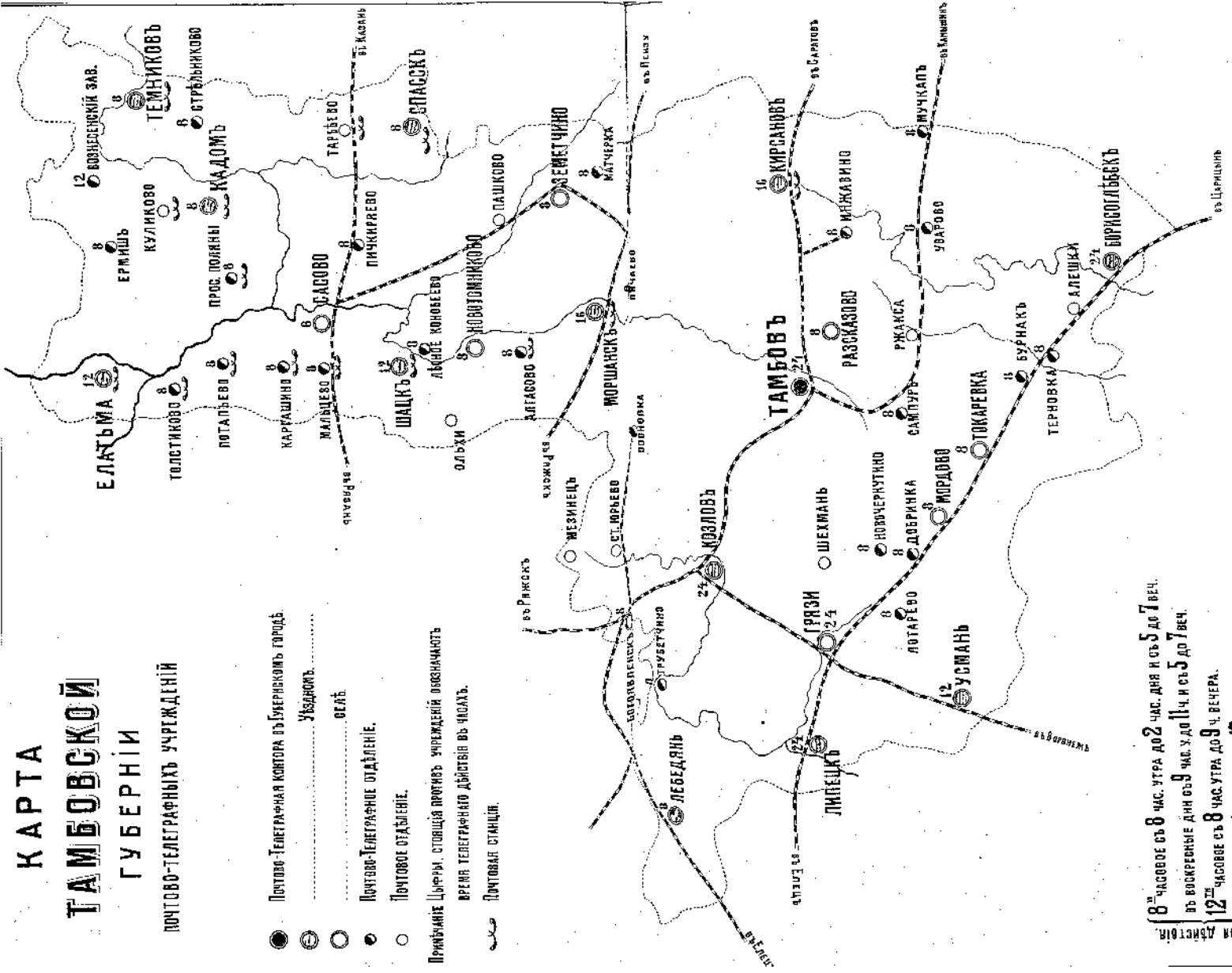

8<sup>м</sup> часовае съ 8 час. утра до 2 час. дня и съ 5 до 7 вѣч.  
 въ воскресенье дни съ 9 час. у до 11 ч. и съ 5 до 7 вѣч.  
 12<sup>м</sup> часовае съ 8 час. утра до 9 ч. вечера.  
 16<sup>м</sup> часовае съ 8 час. утра до 12 ночи.

## Свѣдѣнія о разстояніяхъ между городами Тамбовской губерніи.

| НАЗВАНІЕ ГОРОДОВЪ.                                     | Разстояние<br>въ верстахъ. | Примѣчаніе.                                                                                               |
|--------------------------------------------------------|----------------------------|-----------------------------------------------------------------------------------------------------------|
| Отъ Кирсанова до Тамбова . . . . .                     | 89                         |                                                                                                           |
| „ Тамбова „ Козлова . . . . .                          | 68                         |                                                                                                           |
| „ Козлова „ Усмани . . . . .                           | 108                        |                                                                                                           |
| „ „ черезъ Грязи до Липецка . . . . .                  | 94                         | По желѣзнымъ дорогамъ.                                                                                    |
| „ „ до Борисоглабска . . . . .                         | 257                        |                                                                                                           |
| „ „ черезъ Богоявленскъ до Лебедяни . . . . .          | 126                        |                                                                                                           |
| „ „ черезъ Рязскъ до Моршанска . . . . .               | 212                        |                                                                                                           |
| „ Моршанска до Шацка . . . . .                         | 71 <sup>3/4</sup>          | По почтовому тракту.                                                                                      |
| „ Шацка „ Елатями . . . . .                            | 116                        |                                                                                                           |
| „ Шацка чрезъ Мальцево и Торбѣево до Спасска . . . . . | 156                        | Отъ Шацка до Мальцева и отъ Торбѣева до Спасска по тракту, а отъ Мальцева до Торбѣева по желѣзной дорогѣ. |
| „ Спасска до Темникова . . . . .                       | 80                         | По почтовому тракту.                                                                                      |

## Росписаніе благочинническихъ округовъ Тамбовской епархіи.

| НАИМЕНОВАНИЕ ОКРУГОВЪ.                                                                                | НАИМЕНОВАНИЕ СЕЛЕНІЙ, ВХОДЯЩИХЪ<br>ВЪ СОСТАВЪ ОКРУГА.                                                                                                                                                                                                                                                                                                                                                                                                                                                                                                     |
|-------------------------------------------------------------------------------------------------------|-----------------------------------------------------------------------------------------------------------------------------------------------------------------------------------------------------------------------------------------------------------------------------------------------------------------------------------------------------------------------------------------------------------------------------------------------------------------------------------------------------------------------------------------------------------|
| 1. Каендральный соборъ—1 церковь и 4 штата.<br>Протоіерей Михаилъ Григорьевичъ Озеровъ.               | <b>Г. ТАМБОВЪ.</b><br>Спасо-Преображенскій Каендральный соборъ.                                                                                                                                                                                                                                                                                                                                                                                                                                                                                           |
| 1. Тамбовскій город-ской округъ.<br>21 церковь и 33 штата.<br>Протоіерей Михаилъ Петровичъ Назарьевъ. | Знаменская церковь, Христоваго рождественская, Троицкая, Богородицкая, Покровская, къ сей церкви приписана и церковь Тамбовскаго Петро-Павловскаго кладбища, Варваринская, Вседенская, Архангельская, Успенская и Крестовоздвиженская, Земской больницы, Посовской богадѣльни, Екатерининскаго института, губернскаго мужскаго гимназіи, реальнаго училища, Александринскаго института благородныхъ дѣвицъ, Маринскаго приюта, епархіальнаго женскаго училища, перваго духовнаго мужскаго училища, втораго мужскаго духовнаго училища и городской тюрьмы. |

| УѢЗДЪ ОКРУГОВЪ | Наименованіе округовъ, число церквей, штатовъ и имя, отчество и фамилія благочиннаго.              | НАИМЕНОВАНИЕ СЕЛЕНІЙ, ВХОДЯЩИХЪ<br>ВЪ СОСТАВЪ ОКРУГА.                                                                                                                                                                                                                                                                                                                                                                                     |
|----------------|----------------------------------------------------------------------------------------------------|-------------------------------------------------------------------------------------------------------------------------------------------------------------------------------------------------------------------------------------------------------------------------------------------------------------------------------------------------------------------------------------------------------------------------------------------|
| 2              | Тамбовскій округъ.<br>26 церквей и 33 штата.<br>Священникъ Митрофанъ Ивановичъ Николевскій.        | Тамбовскій уѣздъ.<br>Разказово, Первоинское, Ареиска, Дмитриенщина, Рождественскіе Подворки, Сажкино, Татарщино, Прибытки, Бондари, Митрополье, Коромино, Чернавка, Шилово, Больше-Никольское, Кривополяе, Городище, Бычки, Пахатный Уголь, Казьманье, Земечина, Керна, Большая Талинка, Столовое и Малая Талинка.                                                                                                                        |
| 3              | Тамбовскій округъ.<br>20 церквей и 24 штата.<br>Священникъ Никита Ивановичъ Подгорневскій.         | Царевка, Сухотино, Никольское, Верхне-Спасское, Алексѣвка, Дмитриевское, Кабылка тожъ, Знаменскій Коріанъ, Квижево, Воронцово, Петровское, Божьино, Касьмина Гать, Хитрово, Периска, Нижне-Спасское, Богословское, Пады тожъ, Вабино, Контево Подосеклай. Въ сему селу приписано и село Ахтырка, Шаховка.                                                                                                                                 |
| 4              | Тамбовскій округъ.<br>19 церквей и 23 штата.<br>Священникъ Петръ Стефановичъ Димитревскій.         | Сампуръ, Пензари, Пытовы Кусты, Каменка, Телнино, Ивановское, Грязнуша, Павлодаровка, Вязовка, Александровка, Протасово, Середизовка, Берхоще, Осиновка, Липино, Гавриловка, тожъ, Навловка, Бахаревка, Осиньме Кусты тожъ, Вахаренка, Болотино тожъ, Зибревка.                                                                                                                                                                           |
| 5              | Тамбовскій округъ.<br>18 церквей и 21 штата.<br>Священникъ Павелъ Михайловичъ Спасскій.            | Лаврово, Александровка, Семеновка, Найдичка, Грачевка, Боголюбово, Купы Дипяги, Спасское, Иваново тожъ, Рождественское, Новосельцево тожъ, Богословка, Новиково тожъ, Эксталь, Драпово, Ворсевка, Большая Диповица, Серебряково, Ольшанка, Покровское, Марфино тожъ, Новознаменское и Душлѣтый Куртани.                                                                                                                                   |
| 6              | Тамбовскій округъ.<br>25 церквей и 30 штатовъ.<br>Священникъ Іоаннъ Дмитриевичъ Красовскій.        | Пушкарскіе выселки, Стрѣльцкіе выселки, Незнаюшка, Бѣломѣстная Двойня, Космодамианская Круша, Бѣломѣстная Круша, Солдатская слобода, Лисьи Горы, Бѣломѣстная слобода тожъ, Космодамианская слобода, Сурава, Солдатская Выхляйка, Цесмары тожъ, Новая слобода, Троицкая Выхляйка, Троицкая Дубрава, Потанка, Черенное, Горѣлово, Новоземчская Духовка, Солдатская Духовка, Полковни слобода, Буксово, Татарово, Тулинка и Довская слобода. |
| 7              | Тамбовскій округъ.<br>16 церквей и 21 штата.<br>Священникъ Константинъ Васильевичъ Алешинскій.     | Васильевское, Гибій Яръ, Калкино, Остроуховка, Большая Лазовка, Ерофеевка, Александровка, Каріанъ, Каріанъ—Воронцовка, Гладышево, Колетовка, Квижево, Росляй, Токаревка, Березовка и Ивановка.                                                                                                                                                                                                                                            |
|                | Козловскій городской соборъ.<br>4 церкви и 3 штата.<br>Протоіерей Петръ Александровичъ Сперанскій. | ГОР. КОЗЛОВЪ.<br>Покровскій городской соборъ.                                                                                                                                                                                                                                                                                                                                                                                             |

| № округа. | Наименование округа, число церквей, штатовъ и имя, отчество и фамилия благочиннаго.             | НАИМЕНОВАНИЕ СЕЛЕНІЙ, ВХОДЯЩИХЪ<br>ВЪ СОСТАВЪ ОКРУГА.                                                                                                                                                                                                                                                                                                                                                                                                                                                                  |
|-----------|-------------------------------------------------------------------------------------------------|------------------------------------------------------------------------------------------------------------------------------------------------------------------------------------------------------------------------------------------------------------------------------------------------------------------------------------------------------------------------------------------------------------------------------------------------------------------------------------------------------------------------|
| 1         | Козловскій городской округъ.<br>12 церквей и 20 штатовъ.<br>Протоіерей Алексѣй Лукичъ Лебедевъ. | Брестовоздвиженская церковь, Сторежевская—Николаевская церкви, Троицкая, Пущкарская—Николаевская, Ильинская, Вознесенская, Архангельская, Николаевская—богадѣльская, Боголюбская, городской тюрьмы, Скорбященская, Александро-Невскаго пріота.                                                                                                                                                                                                                                                                         |
| 2         | Козловскій округъ.<br>25 церквей и 29 штатовъ.<br>Священникъ Алексѣй Яковлевичъ Херувимовъ.     | Козловскій уѣздъ.<br>Старая Дегтянка, Новая Дегтянка, Старая Стежка, Новая Стежка, Верхніе Пупки, Средніе Пупки, Малые Пупки, Бибиково, Александровка—Рѣдню тожъ, Екатеринино, Сачевка, Знаменка—Киселевка тожъ, Ярославка, Феодоровка, Машкова Сурена, Ивановское, Александровка—Сабурово тожъ, Покровское—Сабурово тожъ, Челнавскіе Дворики, Челнавско-Покровское—Острожежъ тожъ, Челнавскій Дмитріевскій Острожежъ, Челнавскій Рождественскій Острожежъ, Каменный Бродъ, Березовка и Сабуровка.                     |
| 3         | Козловскій округъ.<br>32 церкви и 35 штатовъ.<br>Священникъ Александръ Ефимовичъ Архангельскій. | Малая Избердск, Троицкая Дубрава, Красноеселье, Воскреск, Становое, Плоское, Знаменское, Щегловка, Песчаное, Дмитриска—Галицкино тожъ, Савидово, Дубовка, Назловка, Семеновка, Борщевая слобода, Старо-Хмѣльская слобода, Панская слобода, Дощевая слобода, Старая Казачья слобода, Дмитриска, Бѣльское—тожъ, Озерки, Польное Ланно, Туровка, Богородническая Сурена, Юрлова Сурена, Толкачевая Сурена, Усть-Затопецъ, Крюковка, Заборонезская слобода, Новоимѣлевая слобода, Сергѣевское и Шехмановка—Галицкино тожъ. |
| 4         | Козловскій округъ.<br>20 церквей и 20 штатовъ.<br>Священникъ Іаковъ Зиновьевичъ Рождественскій. | Повоничьское, Ефимово, Жидиловка, Гавриловка, Липовка, Лаврово, Старое Гарбѣево, Новое Гарбѣево, Устье, Сосновецъ, Успенское, Казинскіе Подворки, Новое Гаритово, Старое Гаритово, Казника, Ярокъ, Самовецъ, Стаево, Громушка и Сестренка.                                                                                                                                                                                                                                                                             |
| 5         | Козловскій округъ.<br>26 церквей и 30 штатовъ.<br>Священникъ Александръ Андреевичъ Истробовъ.   | Плювай Дмитріевскій, Старое Сеславинно, Хоботецъ Васильевскій, Хоботецъ Боговленскій, Хоботецъ Старокосмодамианскій, Хоботецъ Новокосмодамианскій, Боголюбское, Троицко-Ивановское, Спасское, Златоустово, Новое Сеславинно, Никольское—Вплетромъ тожъ, Архангельское, Новобоговленскіе выселки, Ново-Боговленское, Новокленское, Плювай Рождественскій, Новоспасское, Плювай Бригадирскій, Остроудье, Терновое, Ранино, Стананицево, Качетовская слобода и Красивое.                                                  |
| 6         | Козловскій округъ.<br>31 церковь и 38 штатовъ.<br>Священникъ Георгій Васильевичъ Пальминъ.      | Старое Юрьево, Глазокъ, Подгорное, Подгорное—Ивановка, Зеденовка, Христофоровка, Новое Юрьево, Поповка, Крутовское, Андреевка, Перово, Ново-Ямское, Феодоровка, Большая Верда, Малая Верда, Чурыково, Чурыково Заборонезское, Впшнее, Старая Александровка, Еремѣево, Голодубовка, Епанчино, Пивольское, Крутое, Новая Александровка, Пасенимово, Турмасово, Дежайка, Шушино-Ольгинка и Пасковично.                                                                                                                    |



| № округа. | Наименованіе округа, число церквей, штатовъ и имя, отчество и фамилія благочиннаго.                                                                       | НАИМЕНОВАНИЕ СЕЛЕНІЙ, ВХОДЯЩИХЪ<br>ВЪ СОСТАВЪ ОКРУГА.                                                                                                                                                                                                                                                                                                                                                                                             |
|-----------|-----------------------------------------------------------------------------------------------------------------------------------------------------------|---------------------------------------------------------------------------------------------------------------------------------------------------------------------------------------------------------------------------------------------------------------------------------------------------------------------------------------------------------------------------------------------------------------------------------------------------|
| 1         | <p>Борисоглѣбскій городской округъ.</p> <p>1 церковь и 3 штата.</p> <p>8 церквей и 10 штатовъ.</p> <p>Протоіерей Александръ Габриіловичъ Романовскій.</p> | <p><b>ГОР. БОРИСОГЛѢБСКЪ.</b></p> <p>Борисоглѣбскій городской Преображенскій соборъ,</p> <p>Казанская церковь, Старо-Соборная Успенская, Срѣтенская, Кладбищенская, Свободненская, городской тюрьмы, городской мужской гимназіи, городского технического желѣзно-дорожного училища и село Солдатская слобода.</p>                                                                                                                                 |
| 2         | <p>Борисоглѣбскій округъ.</p> <p>14 церквей и 26 штатовъ.</p> <p>Священникъ Михаилъ Степановичъ Смирновъ.</p>                                             | <p><b>Борисоглѣбскій уѣздъ</b></p> <p>Станічная слобода, Читорыкъ, Богана, Махровка, Блисовка, Больніе Алабухи, Посѣвино, Западатово, Павлодаръ, Шамловка, Малые Алабухи, Носелокъ—Малые Алабухи тожъ, Малая Грибановка и Большая Грибановка.</p>                                                                                                                                                                                                 |
| 3         | <p>Борисоглѣбскій округъ.</p> <p>27 церквей и 36 штатовъ.</p> <p>Священникъ Николай Адріановичъ Безобразовъ.</p>                                          | <p>Мучканъ, къ сему селу приписано и сельцо Покровское, Коростелево, Чащино, Кулабовка, Шамельно, Стефанищево, Барварино, Березовка—Луновка тожъ, Троицкое Нижнее Чуево, Березовка—Сабурово тожъ, Сергіевка—Грачевъ тожъ, Вольная Вершина, Верхнее Чуево, Монсеево, Петровское—Кочелово тожъ, Кашино, Шибрай, Ольшанка, Уварово, Отхожее, Березовка, Монсеевская Алабушка, Чуевская Алабушка, Подгорное, Верхне-Шибрай и Чащиновскіе Дворики.</p> |
| 4         | <p>Борисоглѣбскій округъ.</p> <p>22 церкви и 32 штата.</p> <p>Священникъ Георгій Дмитріевичъ Свѣтозаровъ.</p>                                             | <p>Буриакъ, Вязовая Почта, Чигаревка, Туголуново, Петровское—Крюткино тожъ, Пьяновка, Никольское Кабанье, Григорьевка, Алексѣевка, Александровка, Диняги, Атенки, Терновка, Братки, Новотроицкое, Русаново, Полони, Суеманеа, Дубовицкое, Цибизовка, Преображенское и Михайловка.</p>                                                                                                                                                             |
| 5         | <p>Борисоглѣбскій округъ.</p> <p>24 церкви и 33 штата.</p> <p>Протоіерей Владиміръ Николаевичъ Зяменскій.</p>                                             | <p>Ростони, Полетаево, Коньль, Александровка, Андреевка, Павловка, Сергіевка, Кулешевка, Катиневка, Пичаево, Николаевка, Елань-Козловка, Костинъ Отдѣльць, Новоспасское на Елани, Новоспасское на Кисельной вершинѣ, Хомутовка, Новоархангельское, Архангельское, Никольское на Токаѣ, Дерабино, Питимъ и Ляновка.</p>                                                                                                                            |
|           | <p>Троицкій соборъ.</p> <p>1 церковь и 3 штата.</p> <p>Протоіерей Іоаннъ Никитичъ Кобыловъ.</p>                                                           | <p><b>ГОР. МОРШАНСКЪ.</b></p> <p>Моршанскій городской Троицкій соборъ.</p>                                                                                                                                                                                                                                                                                                                                                                        |

| №№ округовъ. | Наименованіе округовъ, число церквей, штатовъ и има, отчество и фамилія благочиннаго.                                                                                                           | НАИМЕНОВАНИЕ СЕЛЕНІЙ, ВХОДЯЩИХЪ ВЪ СОСТАВЪ ОКРУГА.                                                                                                                                                                                                                                                                                                                                                                                    |
|--------------|-------------------------------------------------------------------------------------------------------------------------------------------------------------------------------------------------|---------------------------------------------------------------------------------------------------------------------------------------------------------------------------------------------------------------------------------------------------------------------------------------------------------------------------------------------------------------------------------------------------------------------------------------|
| 1            | <p><b>Моршанскій округъ.</b></p> <p>12 церквей въ городѣ и 16 штатовъ въ городскимъ церквамъ приписаны 3 церкви изъ уѣзда съ 3 штатами.</p> <p>Протоіерей Іоаннъ Стефановичъ Архангельскій.</p> | <p>Вознесенская церковь, Никольская, Александро-Невская, Богоявленская, городской тюрьмы, Блаженцевская, Приютская Александро-Невская Приютская, Магдалиницкая. Пригородныя слободы: Феодоровская, Барашевская, Вазіевская и Корнушовская.</p> <p style="text-align: center;"><b>Моршанскій уѣздъ.</b></p>                                                                                                                            |
|              | <p>3 церкви и 3 штата.</p>                                                                                                                                                                      | <p>Крюково, Сокольники и Сержалъ.</p>                                                                                                                                                                                                                                                                                                                                                                                                 |
| 2            | <p><b>Моршанскій округъ.</b></p> <p>26 церквей и 36 штатовъ.</p> <p>Священникъ Алексій Стефановичъ Покровский.</p>                                                                              | <p>Ракша, Атасово, Темешово, Кадниковка, Беатериновка, Хлестово, Островка, Рыбное, Давыдово, Пеньки, Сербиное, Алужевскіе Борки, Алужа, Мутаево, Малое Пичево, Карели, Новое Устье, Старое Устье, Шлоская Дуброва, Питерка, Малые Кулики, Большия Кулики, Веселое, Александровка и Нарской Уголь.</p>                                                                                                                                 |
| 3            | <p><b>Моршанскій округъ.</b></p> <p>20 церквей и 33 штата.</p> <p>Священникъ Василій Феодоровичъ Рождественскій.</p>                                                                            | <p>Сосновка, Косачевка, Вирятино, Правые Ламки, Лѣвые Ламки, Ольги, Нижняя Ярославка, Верхняя Ярославка, Александровка-Зеленое топь, Дѣльная Дуброва, Троицкіе Росляи, Саввинскіе Карпели, Питерское, Пеньки, Гумны, Черкино, Кершенскіе Борки, Святое, Русское, Мамонтово, къ сему селу приписано и село Отъяссы, Кулеватово, Черкино, Агмановъ Уголь, къ сему селу приписано и село Хлѣбниково, Старое Грязное и Новое Грязное.</p> |
| 4            | <p><b>Моршанскій округъ.</b></p> <p>23 церкви и 28 штатовъ.</p> <p>Протоіерей Платонъ Михайловичъ Боголюбовскій.</p>                                                                            | <p>Большое Пичево, Покровское—Свиньино топь, Большая Ляповка, Питимъ, Бадимъ Уголь, Студенецъ—Соломинки, Громокъ, Богородицкое, Гаугеровка, Матчерка, Земетчино, Никольское—Нижняя—Оторма топь, Салтыково, Верхняя Оторма, Софьино, Раица, Расво, Крутець, Усердино, Александровка, Каменка, Помпашевка и Красивка.</p>                                                                                                               |
| 5            | <p><b>Моршанскій округъ.</b></p> <p>22 церкви и 27 штатовъ.</p> <p>Священникъ Тимофей Петровичъ Камковъ.</p>                                                                                    | <p>Большое Гагарино, Малое Гагарино, Грибоѣдово, Никольская Кашма, Вышенка, Васильевщина, Егоровка, Таракса, Подъемъ, Боговлевское—Комельки топь, Голодовка, Малая Моршанка, Вяжи, Кудли, Байловка, Волхонщина—Спасское топь, Канищевы, Волково, Верхній Ломовскъ и Большой Ломовскъ.</p>                                                                                                                                             |
| 1            | <p><b>Кирсановскій городской округъ.</b></p> <p>1 церковь и 3 штата.</p> <p>1 церковь и 2 штата.</p> <p>Протоіерей Александръ Владиміровичъ Покровский.</p>                                     | <p style="text-align: center;"><b>ГОР. КИРСАНОВЪ.</b></p> <p>Городской Успенскій соборъ.</p> <p>Ильинская церковь.</p>                                                                                                                                                                                                                                                                                                                |

| Имя округа                                                                                                    | Наименованіе округовъ, число церквей, штатовъ и имя, отчество и фамилія благочиннаго.                       | НАИМЕНОВАНИЕ СЕЛЕНІЙ, ВХОДЯЩИХЪ ВЪ СОСТАВЪ ОКРУГА.                                                                                                                                                                                                                                                                                                             |
|---------------------------------------------------------------------------------------------------------------|-------------------------------------------------------------------------------------------------------------|----------------------------------------------------------------------------------------------------------------------------------------------------------------------------------------------------------------------------------------------------------------------------------------------------------------------------------------------------------------|
| 2                                                                                                             | <p>Нирсановскій округъ.</p> <p>27 церквей и 30 штатовъ.<br/>Протоіерей Бесснофонтъ Ефимовичъ Смирновъ.</p>  | <p>Глуховка, къ сему селу приписано с. Лохмытовка, Хилково, къ сему селу приписано и село Сулакъ, Ссачиха, Чутановка, Боланьсь, Вячка, Инокова, Свищевка, Невитское, Краснослободское, Хмблянка, Соколово, Сухой Боланьсь, Овсянка, Покровская Пра, Гавриловка, Вельможино, Панива, Васильевка, Бибиково, Усть-Оржевка, Средняя Оржевка и Верхняя Оржевка.</p> |
| 3                                                                                                             | <p>Нирсановскій округъ.</p> <p>24 церкви и 32 штата.<br/>Священникъ Дмитрій Елеазаровичъ Соколовъ.</p>      | <p>Пересыкино, Космодамианская Пра, Софьино, Канли, Глуховка, Дмитриевка, Рудоска, Основное Ган, Дворянщина, Вердеревщина, Напскино, Новгородовка, Никольское—Завидово тожъ, Одынавка, Кудрино—Подвигалонка тожъ, Ульяновка, Куровщина, Гусевка, Поляково, Вулаковка, Царевка и Вудыгино.</p>                                                                  |
| 4                                                                                                             | <p>Нирсановскій округъ.</p> <p>22 церкви и 23 штата.<br/>Священникъ Павелъ Васильевичъ Тамбовскій.</p>      | <p>Карай-Салтыково, Балыкалей, Чернавка, Леонтьевка, Павловка, Никольская—Шибрайка, Копондавка, Гремячка, Васильевка, Вязли, Сергеевка, Сухой-Карай—Арбоньевка тожъ, Кара-Пушино, Красивка, Градскій Уметъ, Рамза, Никольская Чернавка, Марьянка, Лядовка-Мориань, Буровщина—къ сему селу приписано и село Кипецъ и Хороманка.</p>                             |
| 5                                                                                                             | <p>Нирсановскій округъ.</p> <p>23 церкви и 35 штатовъ.<br/>Священникъ Василій Пьяновичъ Боголюбовъ.</p>     | <p>Караидѣвка, Перевозъ, Терновое, Паревка, Калугино, Клиридино, Осиновка, Усть-Панда, Нижавинье, Пушино, Ражка, Трескино, Алаторка, Лопатино, Мордвиновка, Мѣдное, Покровская Семеновка, Золотовка, Баравино, Карауль и Семеновка.</p>                                                                                                                        |
| <p>Усманскій Богоявленскій соборъ.<br/>1 церковь и 3 штата.<br/>Протоіерей Василій Іоанновичъ Никольскій.</p> |                                                                                                             | <p style="text-align: center;"><b>Г О Р . У С М А Н Ъ .</b></p> <p>Богоявленскій городской соборъ.</p>                                                                                                                                                                                                                                                         |
| 1                                                                                                             | <p>Усманскій округъ.</p> <p>5 городскихъ церквей и 5 штатовъ.<br/>Протоіерей Павелъ Пьяновичъ Ермиловъ.</p> | <p>Космодамианская церковь, Пятницкая, Никольская, Покровская—кладбищенская и городской тюрьма.</p>                                                                                                                                                                                                                                                            |
| <p style="text-align: center;"><b>У с м а н с к і й у ѣ з д ъ .</b></p>                                       |                                                                                                             |                                                                                                                                                                                                                                                                                                                                                                |
| 2                                                                                                             | <p>Усманскій округъ.</p> <p>10 церквей и 12 штатовъ.<br/>Священникъ Іоаннъ Тимофеевичъ Студенецкій.</p>     | <p>Новоуглянское, Песковатка, Дѣвци, Средняя Байгора, Верхняя Байгора, Вѣловка, Вѣлячло, Студенки, Стородское и Красное.</p>                                                                                                                                                                                                                                   |
| 2                                                                                                             | <p>Усманскій округъ.</p> <p>16 церквей и 18 штатовъ.<br/>Священникъ Іоаннъ Тимофеевичъ Студенецкій.</p>     | <p>Березнеговка, Ольховка, Нижняя Матренка, Пластинки, Бреславка, Грачевка, Пашково, Крутинская Байгора, Завальное, Луговатка, Рышково, Прозерное, Верхняя Матренка, Верхняя Мосоловка и Нижняя Мосоловка.</p>                                                                                                                                                 |

| НАИМЕНОВАНИЕ ОКРУГОВЪ. | Наименованіе округовъ, число церквей, штатовъ и имя, отчество и фамилія благочинныхъ.                                                                                                               | НАИМЕНОВАНИЕ СЕЛЕНІЙ, ВХОДЯЩИХЪ ВЪ СОСТАВЪ ОКРУГА.                                                                                                                                                                                                                                                                                                                                         |
|------------------------|-----------------------------------------------------------------------------------------------------------------------------------------------------------------------------------------------------|--------------------------------------------------------------------------------------------------------------------------------------------------------------------------------------------------------------------------------------------------------------------------------------------------------------------------------------------------------------------------------------------|
| 3                      | Усманскій округъ.<br>17 церквей и 21 штатъ.<br>Священникъ Іоаннъ Матвѣевичъ Казьминскій.                                                                                                            | Бывшій городъ Демшинскъ, Куликово, Борозе, Савицкое, Издегощи, Пелжа, Крутанскъ, Демшино, Поддубровка, Курьзовка, Сторожевы выселки, Городковскіе выселки, Верхній Телелой, Нижній Телелой, Кривка и Дряги.                                                                                                                                                                                |
| 4                      | Усманскій округъ.<br>22 церкви и 24 штата.<br>Священникъ Іоаннъ Андреевичъ Дуккинъ.                                                                                                                 | Новочеркутино, Пушкино, Софьино—Хворостянка токъ, Князья Байгора, Нижняя Байгора, Коробовка, Никольское, Дмитриевка—Дурово токъ, Отекомое, Средняя Матреница, Плеская Вершина, Вѣлоноска, Лебедянскіе выселки, Борознеговатка, Демшинскіе выселки, Тихвинское, Замарай, Мазейка, Муевка, Павловское, Богородицкое и Александровка.                                                         |
| 5                      | Усманскій округъ.<br>23 церкви и 25 штатовъ.<br>Священникъ Стефанъ Михайловичъ Воскресенскій.<br>Христорождественскій соборъ.<br>1 церковь и 3 штата.<br>Протоіерей Іоаннъ Михайловичъ Серебряковъ. | Мордово, Никольскій Чемлянскъ, Чемлянскъ, Шмаровка, Еременка, Борисовка, Карцели, Александровское, Добринскіе выселки, Ново-Никольское, Козыная Даниловка, Малая Даниловка, Черѣвская, Стрѣлецкіе выселки, Сибирка, Среднее Гагарино, Васильевка, Чемлянскъ, Шульгино, Новоокровское, Михайловское и Павловка.<br><b>Г О Р . Л И П Е Ц Н Ъ .</b><br>Христорождественскій городской соборъ. |
| 1                      | Липецкій округъ.<br>8 городскихъ церквей и 11 штатовъ.<br>Священникъ Александръ Ивановичъ Смоляевъ.<br>1 сельская церковь и 2 штата.                                                                | Троицкая церковь, Покровская, Вознесенская, Древне-Успенская, Преображенская-кладбищенская, Успенская-кладбищенская, Вдовьенская-кладбищенская и городской тюрьма.<br><b>Л и п е ц к і й у ѣ з д ъ .</b><br>Студенки.                                                                                                                                                                      |
| 2                      | Липецкій округъ.<br>21 церковь и 21 штатъ.<br>Священникъ Іоаннъ Васильевичъ Розаловъ.                                                                                                               | Кузьминскіе Отсержки, Студенскіе хутора, Тюшеница, Кузьминка, Висольское, Ильино, Воскресенское, Соколовское, Сирское, Подгорное, Хрущевка, Бывшій городъ Романовъ, Крутое, Частая Дубровка, Студеные хутора, Косыровка, Сѣнцовка, Знаменское и Вѣселовка.                                                                                                                                 |
| 3                      | Липецкій округъ.<br>21 церковь и 23 штата.<br>Священникъ Капитонъ Ивановичъ Адегеевъ.                                                                                                               | Сожки—къ сему селу приписано с. Богородицкое и с. Ямны, Карамышево, Дурьчици, Фашевка, Малая Байгора—Сенявка токъ, Успенское—Кузалево токъ, Таволжанка, Каменное, Казанка, Ярдукова, Малый Головица, Семеловка, Бутырки, Степшино, Гарицы, Кореншица, Желтые Пески и Селки.                                                                                                                |



| Уѣзды округовъ. | Наименованіе округовъ, число церквей, штатовъ и пня, отчество и фамилія благочиннаго.                                                                                                                  | НАИМЕНОВАНИЕ СЕЛЕНІЙ, ВХОДЯЩИХЪ ВЪ СОСТАВЪ ОКРУГА.                                                                                                                                                                                                                                                                                                                                            |
|-----------------|--------------------------------------------------------------------------------------------------------------------------------------------------------------------------------------------------------|-----------------------------------------------------------------------------------------------------------------------------------------------------------------------------------------------------------------------------------------------------------------------------------------------------------------------------------------------------------------------------------------------|
| 4               | <p>Лилецкій округъ.</p> <p>22 церкви и 27 штатовъ.<br/>Священникъ Василій Оеодоровичъ Муравьевъ.</p> <p>1 церковь и 2 штата.<br/>1 церковь и 1 штатъ.<br/>Протоіерей Дмитрій Григорьевичъ Выецкій.</p> | <p>Грязи, Большой Самовецъ, Алексѣевка, Ивановка, Новая Ситовка, Кочетовка, Песковатка, Крутое, Тынково, Тафино, Фоновка, Краиловка, Лосила Лука, Большая Изберделъ, Озерецъ, Шахмать, Хринос, Яблоновецъ, Плавница, Ладитино и Средняя Лузавка.</p> <p style="text-align: center;"><b>Г О Р . Л Е Б Е Д Я Н Ъ .</b></p> <p>Казанскій городской соборъ.<br/>Преображенская-кладбищенская.</p> |
| 1               | <p>Лебедянский округъ.</p> <p>5 городскихъ церквей и 5 штатовъ.<br/>Священникъ Іоаннъ Дмитриевичъ Замитинъ.</p> <p>1 сельская церковь и штатъ.</p>                                                     | <p>Покровская церковь, Николаевская, Казанская, Рождество-Богородицкая и Христорождественская.</p> <p style="text-align: center;"><b>Л е б е д я н с к і й у ѣ з д ъ .</b></p> <p>Вязовая Вершина.</p>                                                                                                                                                                                        |
| 2               | <p>Лебедянский округъ.</p> <p>23 церкви и 24 штата.<br/>Священникъ Владиміръ Васильевичъ Архангельскій.</p>                                                                                            | <p>Попово, Волотово, Череминъ, Иншаково, Куратово, Троекурово, Губино, Котыль, Сергѣевское, Слободка, Кузьминка, Яболово, Мопасики, Натинское, Выпозово, Мокрое—Покровское тожъ, Георгіевское, Иценно, Красное, Бредихино, Хрущево, Рождество и Брусаново.</p>                                                                                                                                |
| 3               | <p>Лебедянский округъ.</p> <p>24 церкви и 26 штатовъ.<br/>Протоіерей Навель Александровичъ Индольскій.</p>                                                                                             | <p>Сезеново, Старое-Ракитино, Новое Ракитино, Ольховецъ, Романово, Славское, Сурки, Шовское, Хомяки, Екатериновка, Трубитчино, Тельженка, Шарой, Куйманъ, Дубны, Грязновка, Павловское, Хмѣлевка, Теплое, Навелка, Мокрое, Большая Изблщи и Крутое.</p>                                                                                                                                       |
| 4               | <p>Лебедянский округъ.</p> <p>23 церкви и 24 штата.<br/>Священникъ Петръ Поликарповичъ Зоринъ.</p>                                                                                                     | <p>Былнній городъ Добрый, Махоново, Замаринье, Богородицкое, Панино, Малый Хомутецъ, Филатовка, Калужино, Владиміровское, Чудово тожъ, Волче, Большой Хомутецъ, Леблязь, Черери, Лицовка, Борисовка, Кривецъ и Преображенское.</p>                                                                                                                                                            |
|                 | <p>Спасское городское благочиніе.</p> <p>4 церкви и 6 штатовъ.<br/>Протоіерей Іоаннъ Филипповичъ Ястребовъ.</p>                                                                                        | <p style="text-align: center;"><b>Г О Р . С П А С С К Ъ .</b></p> <p>Соборная Преображенская церковь, Успенская—кладбищенская, приписанная къ церкви Преображенскаго собора, Вознесенская церковь, городской тюрьмы и Никольская церковь.</p>                                                                                                                                                 |

| КАК ОУГОДА | Наименованіе округа, число церквей, штатовъ и имя, отчество и фамилія благочиннаго.            | НАИМЕНОВАНИЕ СЕЛЕНІЙ, ВХОДЯЩИХЪ<br>ВЪ СОСТАВЪ ОКРУГА.                                                                                                                                                                                                                                                                                       |
|------------|------------------------------------------------------------------------------------------------|---------------------------------------------------------------------------------------------------------------------------------------------------------------------------------------------------------------------------------------------------------------------------------------------------------------------------------------------|
| 1          | Спасскій округъ.                                                                               | <b>С п а с с к і й у ѳ з д ѳ .</b>                                                                                                                                                                                                                                                                                                          |
|            | 21 церковь и 21 штатъ.<br>Протоіерей Василій Васильевичъ Вадковскій.                           | Малашево, Чето-Варжескай, Малыцево, Салазгорь, Савва, Никольское—Лачново тожъ, Пеланъ, Кочетовка, Аксеновка, Гальчевка, Кажотка, Хомутовка, Тимашево, Дракино, Жуково, Филково, Дмитріевъ Усадъ, Вярвель—къ сему селу приписано и село Новая Пичиморта, Старая Пичиморта, и Виндревскій заводъ.                                             |
| 2          | Спасскій округъ.<br>26 церквей и 28 штатовъ.<br>Священникъ Михаилъ Андреевичъ Никольскій.      | Старое Бадиково, Новое Бадиково, Кириллово, Гоголевъ Боръ—Удево тожъ, Красная Дуброва, Сядемка, Ширингула, Будыгино, Богдановка, Мордовскія Поляны, Тарханская Потьма, Зарубкино, Новыя выселки, Новая Потьма, Старая Потьма, Мордовскія Селыши, Кошелевка, Три-Линяги, Дерябино, Дубасово, Мордовскій Пнябуръ, Ачадово, Пичданда и Пикасъ. |
| 3          | Спасскій округъ.<br>9 церквей и 12 штатовъ.<br>Священникъ Константинъ Ивановичъ Митропольскій. | Вадковскія Селыши, Подласово, Анисово, Илчиряевскій Майданъ, Спасскіе Буты, Головой Майданъ, Матвѣевскій Майданъ, Журавкино и Каргашино.                                                                                                                                                                                                    |
|            |                                                                                                | <b>Г. Ш а ц н ѳ .</b>                                                                                                                                                                                                                                                                                                                       |
|            | 1 церковь и 2 штата.<br>Протоіерей Стефанъ Петровичъ Добровъ.<br>Щацкое городское благочиніе.  | Городской Воскресенскій соборъ.                                                                                                                                                                                                                                                                                                             |
|            | 6 городскихъ церквей и 6 штатовъ.<br>Священникъ Іоаннъ Івановичъ Дмитревскій.                  | Троицкая церковь, Казанская, Христорождественская, Николаевская и городской тюрьмы.                                                                                                                                                                                                                                                         |
|            | 3 сельскихъ церквей и 3 штата.                                                                 | <b>Ш а ц н і й у ѳ з д ѳ .</b>                                                                                                                                                                                                                                                                                                              |
| 1          | Щацкій округъ.                                                                                 | Казачья пригородная слобода и село Азѣво.                                                                                                                                                                                                                                                                                                   |
|            | 16 церквей и 17 штатовъ.<br>Священникъ Василій Авацасъевичъ Боговладенскій.                    | Тародѣи, Кошелево, Казачій Дюкъ, Екатериновка, Феодосея Поляна, Буликovo, Кривая Лука, Новосельно, Сыровель—Борки тожъ, Борки, Большой Проломъ, Малый Проломъ, Агицево, Каверино, Юрино и Келтырино.                                                                                                                                        |
| 2          | Щацкій округъ.<br>18 церквей и 21 штатъ.<br>Священникъ Іоаннъ Феофилактовичъ Стандровскій.     | Высокое, Новое Черыбево, Старое Черыбево, Печыны, Носпы, Ново-Томниково, Старо-Томниково, Чернытово, Рысдей, Вановье, Покровка, Ольхи, Алушка, Рождественское—Дьяче тожъ, Самодуровка, Старая Островка и Велорѣево.                                                                                                                         |

| № округа.                                                                           | Наименование округов, число церквей, штатовъ и имя, отчество и фамилія благочиннаго.                       | НАИМЕНОВАНИЕ СЕЛЕНІЙ, ВХОДЯЩИХЪ ВЪ СОСТАВЪ ОКРУГА.                                                                                                                                                                                                                                                                                                                                                        |
|-------------------------------------------------------------------------------------|------------------------------------------------------------------------------------------------------------|-----------------------------------------------------------------------------------------------------------------------------------------------------------------------------------------------------------------------------------------------------------------------------------------------------------------------------------------------------------------------------------------------------------|
| 3                                                                                   | <p><b>Шацкий округъ.</b></p> <p>22 церкви и 24 штата.</p> <p>Священникъ Владиміръ Петровичъ Богдановъ.</p> | <p>Шаморга, Новоселки, Капково—Раково тожъ, Старое Березово, Новое Березово, Малый Студенецъ, Калиновскъ, Пятаково, Черная слобода, Ятунново, Лѣсное Конобѣево, Подное Конобѣево, Окселевѣево, Мануилово, Зодотая Поляна, Желанное, Керминецъ, Николаевка, Песчанка, Чернояръ, Раевка и Княжево.</p>                                                                                                      |
| 4                                                                                   | <p><b>Шацкий округъ.</b></p> <p>27 церквей и 23 штата.</p> <p>Священникъ Стефанъ Яковлевичъ Назаровъ.</p>  | <p>Сотницино, Кистенево, Уикосово, Шеметово, Пузосъ, Пертово, Антоново, Шарапово, Гремлячево, Аладьино, Нижнее Малыцево, къ сему селу приписано и село Подсосенки, Верхнее Малыцево, Сабдино, Аленинъ, Агламазово, Пивна слобода, Раваецъ, Троицкое, Цыпляково, Валунцево, къ сему селу приписано и село Богданово, Федеево, Демидово, Дудкино, къ сему селу приписано и село Тюменцево и Подысаково.</p> |
| <p><b>Темниковское городское благочиніе.</b></p>                                    |                                                                                                            | <p><b>ГОР. ТЕМНИКОВЪ.</b></p>                                                                                                                                                                                                                                                                                                                                                                             |
| <p>7 церквей и 10 штатовъ.</p> <p>Протоіерей Алексѣй Петровичъ Царевскій.</p>       |                                                                                                            | <p>Темниковскій Спасо-Преображенскій городской соборъ, городской тюрьма, Троицкая церковь, Гоупно-Богословская церковь, Всѣхсвятская, Успенская и Марининская—богадѣвская.</p>                                                                                                                                                                                                                            |
| <p><b>1 Темниковскій округъ.</b></p>                                                |                                                                                                            | <p><b>Темниковскій уѣздъ.</b></p>                                                                                                                                                                                                                                                                                                                                                                         |
| <p>16 церквей и 19 штатовъ.</p> <p>Протоіерей Тимофей Михайловичъ Зеринъ.</p>       |                                                                                                            | <p>Кущки, Лаврентьево, Лѣсное Арданцево, Кондровка, Шалы—Личи тожъ, Бабѣево, Веденянино, Кицадъ, Атиорено, Новоядрово, къ сему селу приписано и селцо Стрѣльниково, Старое Городище, Жегалово, Ишейки, Пюское и Чуденка.</p>                                                                                                                                                                              |
| <p><b>2 Темниковскій округъ.</b></p>                                                |                                                                                                            |                                                                                                                                                                                                                                                                                                                                                                                                           |
| <p>19 церквей и 23 штата.</p> <p>Священникъ Александръ Дмитріевичъ Гумилевскій.</p> |                                                                                                            | <p>Бывшій городъ Кадомъ, Бѣлая слобода, Спасское Раменье, Мердуши, Аносово, Такмаково, Новоселки, Матчи, Пашатово, Ембаево, Чегово, Преображенское, Старый Кадомъ, Игнатьево, Кочемирово, Стандрово и Чермыне.</p>                                                                                                                                                                                        |
| <p><b>3 Темниковскій округъ.</b></p>                                                |                                                                                                            |                                                                                                                                                                                                                                                                                                                                                                                                           |
| <p>18 церквей и 18 штатовъ.</p> <p>Священникъ Василий Марковичъ Добровъ.</p>        |                                                                                                            | <p>Полаковскій Майданъ, Абаево, Княжево, Куликово, Теньгушево, Девлетяево, Башкирець, Линейка, Матязден, Крюша, Вознесенскій заводъ, Шороватово, Бахтызино, Сакаево, Шпронатово, Шокина, Суморьево и Бутаково.</p>                                                                                                                                                                                        |
|                                                                                     |                                                                                                            | <p><b>ГОР. ЕЛАТЬМА.</b></p>                                                                                                                                                                                                                                                                                                                                                                               |
| <p>1 церковь и 2 штата.</p> <p>Протоіерей Александръ Гавріиловичъ Чижовъ.</p>       |                                                                                                            | <p>Спасо-Преображенскій городской соборъ.</p>                                                                                                                                                                                                                                                                                                                                                             |

| № округа. | Наименованіе округовъ, число церквей, штатовъ и имя, отчество и фамилія благочиннаго.                    | НАИМЕНОВАНИЕ СЕЛЕНІЙ, ВХОДЯЩИХЪ ВЪ СОСТАВЪ ОКРУГА.                                                                                                                                                                                                                     |
|-----------|----------------------------------------------------------------------------------------------------------|------------------------------------------------------------------------------------------------------------------------------------------------------------------------------------------------------------------------------------------------------------------------|
| 1         | Елатомское городское благочиніе.<br>11 церквей и 10 штатовъ.<br>Священникъ Николай Семеновичъ Окороковъ. | Ильинская церковь, Троицкая церковь, Введенская, Благовѣщенская, Воскресенская, Рождество-Богородицкая, Вознесенская, къ сей же церкви приписана и церковь Казанская, Певхвская—кладбищенская, городской тюрьмы и городской мужской гимназіи.                          |
|           | Елатомскій округъ.                                                                                       | Елатомскій уѣздъ.                                                                                                                                                                                                                                                      |
| 2         | 15 церквей и 15 штатовъ.<br>Священникъ Алексѣй Никитичъ Петровъ.                                         | Большой Кузморъ, Малый Кузморъ, Которово, Сабурово, Ермолово, Квасьево, Адріанова Пустынь, Ивлагинно, Ласино, Савостьяново, Архавлено, Свищево, Кольдюково, Ватронница и Подгорное, Любовниково тожъ.                                                                  |
|           | Елатомскій округъ.                                                                                       |                                                                                                                                                                                                                                                                        |
| 3         | 17 церквей и 18 штатовъ.<br>Священникъ Василій Романовичъ Санталовъ.                                     | Поташево, Темирево, Прудници, Большіе Мочилы, Пеньки, Петелино, Терентьево, Высокія Поляны, Валушныя Поляны, Пята, Вѣрьево, Гридино, Нестерово, Зарѣчное Свищево, Зарѣчное Любонисово, Гавриловское и Самодуровка.                                                     |
|           | Елатомскій округъ.                                                                                       |                                                                                                                                                                                                                                                                        |
| 4         | 14 церквей и 15 штатовъ.<br>Священникъ Григорій Ивановичъ Пенниковъ.                                     | Молтевы Пеньки, Проспінныя Поляны, Данилово, Богоявленскій Погостъ, Лисинскій Погостъ, Царево, Савватѣя, Царма, Савра, Нащи, Подболотье, Почково, Пешаево и Рядково.                                                                                                   |
|           | Елатомскій округъ.                                                                                       |                                                                                                                                                                                                                                                                        |
|           | 19 церквей и 21 штатовъ.<br>Священникъ Алексѣй Ивановичъ Сохранскій.                                     | Чубарово, Заболотье, Церлево, Мокрое, Карташино, Рогожка, Теменево—къ сему селу приписано и село Флоровское, Кобыково, Ушаково, Сасово, Берестенки, Вядем, Ключи, Подяковский Майданъ, Шевалевскій Майданъ, Ласицы—къ сему селу приписано и село Кашибѣево и Котельни. |

## Списокъ монастырей, пустынь и общинъ Тамбовской епархіи.

| Наименованіе города и уѣзда. | НАИМЕНОВАНИЕ МОНАСТЫРЕЙ.                                            | Время основанія.   | Обозначеніе заведующихъ монастырямъ, пустынямъ и общинамъ.                   |
|------------------------------|---------------------------------------------------------------------|--------------------|------------------------------------------------------------------------------|
| г. Тамбовъ.                  | Мужскіе монастыри:<br>Тамбовскій Казанскій общежительный монастырь. | Въ XVIII столѣтіи. | Его Пресвященство, Пресвященнѣйшій Иннокентій, Епископъ Тамбовскій и Шацкій. |



| Наименованіе города и уѣзда. | НАИМЕНОВАНИЕ МОНАСТЫРЕЙ.                                    | Время основанія.  | Обозначеніе заведующихъ монастырями, пустынями и общинами.             |
|------------------------------|-------------------------------------------------------------|-------------------|------------------------------------------------------------------------|
| Тамбовскій уѣздъ.            | Тамбовскій Предтече-Треугузовъ общежительный монастырь.     | Въ XVII столѣтіи. | Архимандритъ Присархъ.                                                 |
| Г. Козловъ.                  | Козловскій Свято-Троицкій общежительный монастырь.          | Въ 1627 г.        | Архимандритъ Оссофидактъ.                                              |
| Шацкій уѣздъ.                | Шацкій Чернѣвъ общежительный монастырь.                     | Въ 1573 г.        | Иеромонахъ Евсеій.                                                     |
| Темниковскій уѣздъ.          | Темниковскій Салазарскій общежительный монастырь.           | Въ 1669 г.        | Игуменъ Августинъ.                                                     |
| Гор. Лебедянъ.               | Лебедянский Троицкій общежительный монастырь.               | Въ 1621 г.        | Игуменъ Николай.                                                       |
| Кирсановскій уѣздъ.          | Кирсановскій Александро-Невскій общежительный монастырь.    | Въ 1890 г.        | Иеромонахъ Нахомій.                                                    |
| <b>Пустыни</b>               |                                                             |                   |                                                                        |
| Шацкій уѣздъ.                | Шацкая Вышенская общежительная пустынь.                     | 1625 г.           | Архимандритъ Аркадій.                                                  |
| Темниковскій уѣздъ.          | Темниковская Саровская общежительная пустынь.               | 1705 г.           | Игуменъ Герофей.                                                       |
| <b>Женскіе монастыри:</b>    |                                                             |                   |                                                                        |
| Гор. Тамбовъ.                | Тамбовскій Вознесенскій необщежительный монастырь.          | 1690 г.           | Игуменія Антонія.                                                      |
| Г. Кирсановъ.                | Кирсановскій Тихвине-Богородицкій общежительный монастырь.  | 1783 г.           | Игуменія Серафима.                                                     |
| Гор. Умань.                  | Уманскій Софійскій общежительный монастырь.                 | 1799 г.           | Игуменія Клавдія.                                                      |
| Тамбовскій уѣздъ.            | Тамбовскій Тулинно-Софійскій монастырь.                     | 1879 г.           | Временно в. д. Настоятельница Калачая геле монастыря монахиня Антонія. |
| Тамбовскій уѣздъ.            | Тамбовскій Сухотинскій общежительный монастырь.             | 1849 г.           | Игуменія Анфиса.                                                       |
| Гор. Козловъ.                | Козловскій Боголюбскій общежительный монастырь.             | 1875 г.           | Игуменія Асенѣра.                                                      |
| Козловскій уѣздъ.            | Козловскій Ахтиреко-Богородицкій общежительный монастырь.   | 1878 г.           | Игуменія Митрофанія.                                                   |
| Кирсановскій уѣздъ.          | Кирсановскій Боголюбскій Орловскій общежительный монастырь. | 1864 г.           | Игуменія Агнія.                                                        |
| Лебедянский уѣздъ.           | Лебедянский Троекуровскій общежительный монастырь.          | 1857 г.           | Игуменія Нафанаша.                                                     |

| Наименованіе<br>города и<br>уѣзда. | НАИМЕНОВАНИЕ МОАСТЫРЕЙ.                                           | Время оснo-<br>ванія. | Обозначеніе заступующихъ<br>монастырями, пустынями<br>и общинами. |
|------------------------------------|-------------------------------------------------------------------|-----------------------|-------------------------------------------------------------------|
| Лебедянский<br>уѣздъ.              | Лебедянский (Сезеновскій) общежитель-<br>ный монастырь.           | 1837 г.               | Игуменія Антонія.                                                 |
| Темниковскій<br>уѣздъ.             | Кадожскій Милостиво-Богородичный<br>общежительный монастырь.      | 1850 г.               | Игуменія Рафаила.                                                 |
| Темниковскій<br>уѣздъ.             | Темниковскій Рождество-Богородич-<br>ный общежительный монастырь. | 1855 г.               | Игуменія Глафира.                                                 |
| <b>О б щ и ы :</b>                 |                                                                   |                       |                                                                   |
| Моршанскій<br>уѣздъ.               | Моршанская Спаская община.                                        | 1898 г.               | Баронесса Аделаида Фи-<br>тшгофъ-Шель.                            |
| Спасскій<br>уѣздъ.                 | Спаская Казанская община.                                         | 1897 г.               | Монахиня Марія.                                                   |

### Фабрики и заводы въ Тамбовской губерніи.

Въ гор. Спасскѣ. Кожевенные заводы: Семена Прохорова Воробьева, Афанасія Кирѣева Хомутовскаго, Якова Кирѣева Хомутовскаго, Василісы Кирилловны Клочковой, Петра Ива-  
нова Алякина—работаютъ лошадиною силою; рабочихъ на каждомъ заводѣ отъ 2 до 6  
челов.; обороты незначительны. Салотопенные заводы: наследниковъ Шкифора Анавыина,  
А. М. Чернецова и Г. А. Колесина, имѣютъ каждый по 2 временныхъ рабочихъ; обороты  
очень незначительны. Заводъ салыныхъ свѣчей А. Г. Малодеревскаго при 2 временныхъ рабо-  
чихъ, дѣйствуетъ лѣтомъ; оборотъ незначителенъ. Каватное заведеніе Н. И. Макова; рабо-  
таетъ самъ хозяинъ. Клеевые заводы: А. Ф. Филипова, Ф. Я. Красильникова, Г. К. Фили-  
пова; дѣйствуютъ лѣтомъ, каждый при 3 временныхъ рабочихъ; валовая доходность незна-  
чительна. Маслобійня Ф. Ф. Барабошкина, дѣйствуетъ лошадиною силою при четырехъ  
временныхъ рабочихъ; оборотъ незначителенъ и 14 кирпичныхъ заводовъ съ 42 временными  
рабочими, имѣютъ весьма незначительные обороты.

Въ Спасскомъ уѣздѣ. Винокуренные заводы: одинъ при с. Салтыковѣ, наследниковъ  
князя И. И. Гагарина, 18 временныхъ рабочихъ; сбытъ въ казну и другой при с. Дубасовѣ  
Федора Алексѣевича Сазонкина, 34 временныхъ рабочихъ, сбытъ въ казну. Крахмальные заводы:  
при с. Мальцевѣ Маріи Дмитриевны Давыдовой, при с. Митягахъ князя Дмитрія Николаевича  
Чертелова и при д. Савинскихъ поселкахъ Василия Ивановича Вихрова; заводы дѣйствуютъ  
осенью и въ началѣ зимы; рабочихъ на каждомъ изъ нихъ отъ 14 до 19 чел.; валовая доходность  
очень велика; можно отмѣтить заводъ В. П. Вихрова, оборотъ котораго свыше 3000 руб. Чугунно-  
литейный заводъ при д. Зубовой Полянѣ Федора Степановича Попова, недавно открытъ.  
имѣетъ 17 постоянныхъ рабочихъ. Сухопная фабрика при с. Ширингулѣ Сергія Петровича  
Суворова, имѣетъ 144 постоянныхъ рабочихъ и 2 временныхъ; дѣйствуетъ паровою силою  
круглый годъ, валовая доходность 130000 руб.; сбытъ въ Москву, Нижний Новгородъ и  
Урюпиню и при сушкѣной же фабрикѣ устроена паровая лебедка съ оборотомъ въ 25000 руб.

Въ гор. Темниковѣ. Молочаиновыя фабрики: одна купца П. Г. Важенова, 45 постоян-  
ныхъ рабочихъ, работаетъ лошадиною силою круглый годъ; валовая доходность 15000 руб.;  
другая такая же фабрика крестьянъ братьевъ Самышкннхъ, при 30 рабочихъ постоянныхъ,  
имѣетъ оборота 13000 руб.; та и другая сбываютъ свои произведенія какъ на мѣстѣ, такъ  
и преимущественно въ Ростовъ на Дону. Чугунно-литейные заводы: П. А. Куниѣевой,  
25 постоянныхъ рабочихъ, работа лошадыми, оборотъ 22000 руб.; А. П. Пономарева, 20 по-  
стоянныхъ рабочихъ, работа лошадыми, оборотъ 17000 руб. и наследниковъ купца Данилова,  
20 постоянныхъ рабочихъ, работаетъ паромъ, оборотъ 17000 руб. Кожевенные заводы: куп-  
цовъ братьевъ Коробковыхъ, А. Я. Куниѣева, М. Д. Данилова, Н. М. Меркулова, Г. И. Да-

вплота, имѣють каждый отъ 3 до 4 постоянныхъ рабочихъ, дѣйствуютъ лошадиною силою круглый годъ, валовая доходность каждого отъ 1000 до 2000 руб. Маслобойни: купцовъ А. Е. Мелентьева, М. В. Куцавина, А. В. Шмцова, дѣйствуютъ отъ 1 Сентября по 1 Декабря лошадьми при двухъ постоянныхъ рабочихъ на каждомъ заводѣ, имѣють обороты отъ 1000 до 1500 руб. Салотопенное заведеніе Н. Н. Стругулина, съ 2 рабочими, при небольшомъ оборотѣ. Кожевенные заводы: П. Д. Волкова, наследникъ В. Ф. Волкова, С. И. Княгина, П. П. Княгина, имѣють отъ 1 до 4 рабочихъ каждый, при оборотахъ отъ 1000 до 2000 р. Воскобойня С. М. Волкова съ незначительнымъ оборотомъ. Маслобойни: наследникъ В. П. Кадыкова, П. П. Листратова, В. П. Тарунина, наследникъ М. А. Тарунина, дѣйствуя лошадиною силою при числѣ рабочихъ отъ 1 до 2, съ 1 Сентября по 1 Ноября, имѣють обороты каждый отъ 400 до 500 руб.

Въ Темниковскомъ уѣздѣ. Винокуренные заводы: въ с. Кочемировѣ жены Дѣст. Ст. Сов. М. А. Новосильцовой, 27 постоянныхъ рабочихъ и 37 временныхъ рабочихъ, оборотъ 333804 руб.; ея же въ с. Жегаловѣ 22 постоянныхъ рабочихъ, 17 временныхъ рабочихъ, оборотъ 108843 руб.; въ с. Шадахъ купцовъ братьевъ Андросовыхъ, 81 постоянный рабочий, 63 временныхъ рабочихъ, оборотъ 311882 руб.; въ с. Стрѣльничковѣ вдовы Дѣст. Ст. Сов. С. Е. Кулуичаковой, постоянныхъ рабочихъ 30, временныхъ 36, валовая доходность 343645 руб.; всѣ эти заводы выдѣлываемый спиртъ сбываютъ въ казну. Картофельно-паточный заводъ въ с. Матчѣ П. Ф. Ардабеева съ незначительнымъ оборотомъ; сбываетъ въ Муромѣ. Картофельно-крахмальный въ с. Енсаевѣ А. В. Желѣзничкова, дѣйствуетъ лошадью силою, рабочихъ постоянныхъ 1, временныхъ 5, оборотъ до 500 руб.; сбываетъ въ Муромѣ. Оберточно-бумажная фабрика Государственнаго банка въ с. Кондровѣ, имѣетъ 30 постоянныхъ рабочихъ и 165 временныхъ, дѣйствуетъ паромъ и водою силою, съ Мая по Мартъ, оборотъ 98000 руб., сбываетъ въ Нижній Новгородъ и мѣстный. Желѣзодѣлательный заводъ акционернаго общества Шиповскихъ заводовъ въ с. Вознесенскомъ заводѣ, 500 постоянныхъ рабочихъ, 100 временныхъ, оборотъ до 700000 руб., сбываетъ въ Москву. Паровыхъ и другихъ мельницъ нѣтъ ни въ Темниковѣ, ни въ Кадомѣ. Въ Темниковскомъ уѣздѣ находятся паровыя мельницы: при с. Кочемировѣ жены Дѣст. Ст. Сов. М. А. Новосильцовой, обь одномъ поставѣ, при двухъ рабочихъ; ея же при с. Жегаловѣ, о трехъ поставкахъ, при трехъ рабочихъ; вдовы Дѣст. Ст. Сов. С. Е. Кулуичаковой, при с. Стрѣльничковѣ, обь одномъ поставѣ, при одномъ рабочемъ и при с. Вознесенскомъ заводѣ купца И. Ф. Куландина, о двухъ поставкахъ, при трехъ рабочихъ; всѣ эти заводы служатъ преимущественно для личнаго хозяйства владѣльцевъ въ ихъ имѣніяхъ, а работа на сторону имѣють небольшіе денежные обороты. Кромѣ того, въ уѣздѣ имѣются 45 водяныхъ мельницъ, при поставкахъ отъ 1 до 2 и рабочихъ отъ 1 до 8 каждый и 134 ветряныхъ мельницъ для сельско-хозяйственныхъ потребностей и съ незначительными оборотами.

Въ гор. Моршанскѣ. Мануфактурная фабрика братьевъ купцовъ Асѣвскихъ, работаетъ круглый годъ водяной и паровой силами, при 800 постоянныхъ и до 200 временныхъ рабочихъ; 2 табачная фабрики купцовъ Бѣлоусовыхъ, работаютъ круглый годъ паровой силой, постоянныхъ рабочихъ въ одной 170 и временныхъ 35, годовая доходность 315530 руб., а въ другой постоянныхъ рабочихъ 100 и временныхъ 20, доходность 212000 рублей. Табачная фабрика: купца Сазопова, работаетъ круглый годъ паровой силой, при 80 постоянныхъ рабочихъ, доходность 50000 руб.; купца Курщина, работаетъ весь годъ силою пара, при 40 рабочихъ, доходность 25000 руб. и купца Попова, 22 рабочихъ, дѣйствуетъ круглый годъ, съ доходностью 15000 руб. Чугунно-литейные заводы: Шестакова, Коршунова съ ручною силою, имѣють до 15 рабочихъ, годовая доходность не превышаетъ 5000 руб. Мыловаренные заводы Обдыхъ и Алферова имѣють отъ 2 до 3 рабочихъ съ незначительною доходностью. Пивоваренный заводъ Шлеске, работаетъ силою ручного привода при 4 рабочихъ, съ доходностью 6000 руб. Кромѣ того имѣются свѣчной заводъ Попова и заведеніе изготовляющее чернила съ 1—2 рабочими и незначительною доходностью.

Въ Моршанскомъ уѣздѣ. 6 паровыхъ винокуренныхъ заводовъ: Княгини Оболенской, отъяскаго общества крестьянъ, купцовъ Лявниныхъ, Дѣст. Статск. Советни. Атрыганьева, дворяки Безобразовой и Графа Муравьева—Амурскаго, работаютъ круглый годъ, имѣють свыше 300 рабочихъ; 4 крахмальныхъ заводы, Хлудова, поручика Безобразова, графа Бексдорфа и графа Воронцова—Дашкова, два изъ нихъ работаютъ при посредствѣ пара и два—воды, рабочихъ до 165 человекъ, дѣйствуютъ не долѣе 5 мѣсяцевъ. Костемольно-клеевый заводъ Княгини Долгорукой, дѣйствуетъ паромъ при 30 постоянныхъ и 160 временныхъ рабочихъ, доходность за 9 мѣсяцевъ въ году работы 189835 руб. Свеклосахарный заводъ Княгини Долгорукой, работаетъ только 4 мѣсяца въ году паровой силой, рабочихъ постоянныхъ 150 и временныхъ 900, валовая доходность 946000 руб. Сыроваренный заводъ

дѣйст. Стал. Сов. Атриганьова дѣйствуетъ только 8 мѣсяцевъ при 3 рабочихъ, доходность превышаетъ 3500 рублей. Затѣмъ въ Моршанскомъ уѣздѣ есть незначительные по производству и доходности заводы чугуно-литейный Гребенькова и Сѣркина. Кирпичные заводы, числомъ 35, съ очень значительною производительностью, работаютъ временно, преимущественно лѣтніе мѣсяцы, съ числомъ постоянныхъ рабочихъ отъ 1 до 3 человекъ. и 16 кожевенныхъ заводовъ, дѣйствующихъ цѣлый годъ ручной силою, при 60 въ общемъ числѣ рабочихъ, приносятъ владельцамъ ихъ до 60000 р. въ годъ валовой выручки.

Въ гор. Нирсановѣ. Чугуно-литейный заводъ Оводова, дѣйствуетъ цѣлый годъ при 9 постоянныхъ, 4 временныхъ рабочихъ, доходность 8800 руб. Цинковаренный заводъ Эйхлеръ, работаетъ круглый годъ съ 5 рабочими. Заводы восковыхъ свѣчей и воскобойные: Сосульникова, Григорьева и Булаткина, съ ручными силами, рабочихъ отъ 1 до 2-хъ, доходность отъ 500 до 1800 руб.

Въ Нирсановскомъ уѣздѣ. Винокуренный заводъ Можарова съ паровою силою, дѣйствуетъ 10 мѣсяцевъ при 20 постоянныхъ рабочихъ. Спичечная фабрика купца Анонцкаго, работаетъ ручной и конною силою, при 17 постоянныхъ и 10 временныхъ рабочихъ. Кроме того въ уѣздѣ имѣются табачная фабрика Тараскина съ 5 временными рабочими и 3 салотопленыхъ заводовъ, дѣйствующихъ съ 4—5 рабочими.

Въ гор. Липецкѣ. Маріинскій винокуренный заводъ, принадлежащій товариществу Вагау и К<sup>о</sup> съ 113 постоянными и 25 временными рабочими, дѣйствуетъ силою пара 5 мѣсяцевъ въ году, съ паровою выручкою 120000 руб. Три мыловаренныхъ заводовъ купцовъ Сидорова и Василія и Николая Шелиховыхъ дѣйствуютъ круглый годъ ручной силою при 3—5 постоянныхъ рабочихъ. Три чугуноплавильныхъ заводовъ Милоанова и Владимира и Федора Быхановыхъ, рабочихъ постоянныхъ отъ 8 до 17. Кожевенно заводы: Котова съ 45 постоянными и 10 временными рабочими, доходность 40000 руб., работаетъ весь годъ; заводъ Каюева имѣетъ 10 постоянныхъ и 10 временныхъ рабочихъ, дѣйствуетъ круглый годъ съ валовою выручкою 46500 р.; заводъ Степанова располагаетъ 12 рабочими постоянными и 5 временными, выручаетъ въ теченіе года 22300 руб.; 10 заводовъ-Агафинова, Иванова, Васильева, Леонова, Терцугова Якова и Николая Брева, Кіжева, Иванова, Богданова работаютъ ручной силою при 33 постоянныхъ рабочихъ и 15 временныхъ, доходность отъ 500 руб. до 16000 руб. Два колбасныхъ заведенія Медвѣдева и Шелихова, работающихъ круглый годъ ручной силою 8 рабочихъ, валовая доходность 6675 р. Шесть заводовъ свѣчныхъ—воскобланныхъ Пяпа Талдыкина, Анни и Серафимы Замятинныхъ, Михаила Талдыкина и Евдокии Расторгуевой, работаютъ цѣлый годъ ручной силою при 18 рабочихъ, общая доходность 16670 руб. Четыре заводы горшечныхъ съ 11 рабочими дѣйствуютъ отъ 10 до 12 мѣсяцевъ, валовая выручка 3250 р. и три завода, въ которыхъ работаютъ только самъ хозяинъ съ семьей, доходность этихъ послѣднихъ незначительная—отъ 300 до 800 р. Три известковыхъ завода Каюева, Гусинова съ 8 рабочими, работаютъ круглый годъ съ выручкою въ общемъ 15500 руб. Четыре кирпичныхъ заводовъ, съ 8 постоянными рабочими, дѣйствуютъ весь годъ; валовая выручка 4800 руб.

Въ Липецкомъ уѣздѣ. Паровой маслобойный заводъ Уляновыхъ, работаетъ круглый годъ при 75 постоянныхъ рабочихъ и 10 временныхъ, валовая доходность въ годъ 1107000 р. Пять известковыхъ заводовъ Маріи и Михаила Расторгуевыхъ, Шуръ, Мелентьева и Шамонова, при общемъ числѣ рабочихъ 162, доходность каждаго изъ нихъ отъ 2000 до 24000 р. въ общемъ годовая выручка составляетъ 75828 руб. Кирпичные заводы Егора и Тимофея Канунниковыхъ, Фурсова, Кулакова съ 27 временными рабочими, работаютъ 5 мѣсяцевъ въ году. Рудно-металлургическій заводъ Тамбовскаго анонимнаго и металлургическаго общества при селѣ Сокольскомъ, работаетъ огнемъ съ паровыми двигателями съ 208 постоянными рабочими и 142 временными, дѣйствуетъ съ іюня 1902 года, съ валовою доходностью въ 180000 руб.

Въ гор. Усмани. Табачная фабрика Петра и Ивана Складневыхъ, Старченкова и Теодорова, дѣйствуютъ весь годъ, имѣютъ до 46 постоянныхъ рабочихъ, съ валовою доходностью отъ 18700 до 200000 руб. Кожевенный заводъ Огаркова дѣйствуетъ конною силою при 12 рабочихъ постоянныхъ и 6 временныхъ, доходность 1700 руб. Салотопенный заводъ Сукочева съ 14 рабочими и доходностью 19000 руб. Заводъ эфирныхъ маселъ Рихтеръ, дѣйствуетъ паромъ при 3 постоянныхъ рабочихъ, доходность 30000 руб. Кроме того въ гор. Усмани есть табачная фабрика Сукочева съ 30 рабочими.

Въ гор. Шацкѣ. Спичечная фабрика Смирновой и Куленскаго съ 17 постоянными и 85 временными рабочими, дѣйствуетъ круглый годъ, валовая выручка 65150 руб. Кожевенный заводъ Назосимова съ 8 рабочими, доходность 8000 руб.

Въ Шацкомъ уездѣ. Винокуренные заводы: Дѣйств. Стат. Совѣт. Воронцова-Вельяминова, работаетъ паромъ съ 85 постоянными рабочими, общая доходность за годъ работы 393622 р. 50 к.; дворянина Картева, рабочихъ 86, дѣйствуетъ круглый годъ, съ доходностью 217577 руб.; Швейцарскаго гражданина Лейдигера, рабочихъ 17, выручка 80800 руб. Картофельно-крахмальный заводъ купцовъ Тульгина и Полунина съ 30 рабочими, дѣйствуетъ только 3 мѣсяца въ году, доходность 20000 руб. Лѣсонильный заводъ купца Кругоскаго, работаетъ паровую силу при 8 рабочихъ, доходность 6000 руб. Винокуренный заводъ дворянина Константина Воронцова-Вельяминова при 100 рабочихъ. Свекло-сахарный заводъ графа Кругоскаго съ 104 постоянными и 436 временными рабочими, работаетъ паровую силу только 3 мѣсяца въ году, съ доходностью 375000 руб. и крахмальный заводъ Сняжковыхъ, рабочихъ 4 постоянныхъ и 15 временныхъ, дѣйствуетъ 9 мѣсяцевъ, доходность 9600 руб.

Въ гор. Тамбовѣ. Табачная фабрика Толмачева, работаетъ лошадиною силою, рабочихъ временныхъ 14, доходность 29000 рублей. Пиво-медоваренный заводъ купца Леймера, рабочихъ постоянныхъ и временныхъ 6, доходность 19500 руб. Свѣчной заводъ Тамбовскій саразальный, дѣйствуетъ посредствомъ ручныхъ барабановъ при 49 постоянныхъ и 35 временныхъ рабочихъ, годовая выручка 762000 рублей. 3 свѣчныхъ завода Авосова, Заболотской и Коренькова, работаютъ съ 14 рабочими, доходность отъ 1500 до 6000 руб. Два медоваренные заводы Вагрянцева и Шамоновой, рабочихъ 8, доходность за весь годъ до 20000 р. Два салотопенные заводы Брючкова и Комбарова, рабочихъ отъ 1 до 4, общая доходность при годовой работѣ 2800 руб. Дрожжевой заводъ Чернышева съ 15 рабочими, дѣйствуетъ весь годъ, выручая 16000 руб. Кафельный заводъ Короткова, рабочихъ постоянныхъ 12, временныхъ 8, доходность 20000 руб. Чугуннолитейные заводы Петтера и Махова, рабочихъ 28—29, дѣйствуютъ беросиновыми двигателями, доходность 41000 руб. Кафельно-кирпичный заводъ Ефимова, дѣйствуетъ паровую и ручною силами при 10 постоянныхъ и 65 временныхъ рабочихъ, въ ходу только 4 мѣсяца, доходность 20000 руб. Три завода кирпичныхъ Поповой, Нагаевой и Самойловой, дѣйствуютъ только дѣтне мѣсяцы ручною силою при 211 постоянныхъ рабочихъ, выручка 43500 руб.

Въ Тамбовскомъ уездѣ. Суковинныя фабрики: торговаго дома братьевъ Асеевыхъ, дѣйствуетъ силою воды, постоянныхъ рабочихъ 1476 и временныхъ 80, работаютъ цѣлый годъ, общая выручка 1300627 руб. 31 коп.; торговаго дома братьевъ Ляпныхъ, дѣйствуетъ паромъ круглый годъ при 987 постоянныхъ и 80 временныхъ рабочихъ. Такая же фабрика наследниковъ Смоленна, работаетъ круглый годъ паромъ съ 580 постоянными и 25 временными рабочими. Такая же фабрика вдовы полковника Рагоза, дѣйствуетъ весь годъ при 646 рабочихъ постоянныхъ и 20 временныхъ. Двѣ суковинныя же фабрики братьевъ Смоленныхъ и Желтовыхъ имѣютъ до 389 рабочихъ постоянныхъ и 10 временныхъ, дѣйствуютъ паромъ круглый годъ. Винокуренные заводы: Коллежскаго Регистратора Плана Можарова, дѣйствуетъ паромъ только 8 мѣсяцевъ въ году при 40 временныхъ рабочихъ, валовая доходность 94314 руб. Тоже почетнаго гражданина Крюченкова съ 22 постоянными и 15 временными рабочими, дѣйствуютъ паровую силу 11 мѣсяцевъ въ году. Три такія же заводы Плана Можарова, Загряжскаго и Липуцова съ 78 рабочими.

Въ гор. Елатьмѣ. Пять кирпичныхъ заводовъ Константина, Александра и Ивана Пярунскихъ, Забоздаса, Удлова, работаютъ ручнымъ способомъ съ 29 рабочими, общая выручка за весь годъ 6020 руб. и три восто-свѣчныхъ завода: Матвѣева, Иванова и Забоздаса, рабочіе сами хозяева, доходность незначительная (1805 руб.).

Въ Елатомскомъ уездѣ. Крахмальный заводъ Алѣева, работаетъ паромъ, постоянныхъ рабочихъ 2, временныхъ 19, выручка за 5 мѣсяцевъ работы 22000 руб. Такой же заводъ Аверьянова, дѣйствуетъ паромъ, рабочихъ 18, доходность 19000 руб. Лѣсонильный заводъ Попова въ ходу весь годъ, рабочихъ 20 постоянныхъ и 2 временныхъ, выручка 26000 руб. Канатопрядильный заводъ Смирнова, дѣйствуетъ только 7 мѣсяцевъ въ году съ 250 рабочими, доходность 75000 руб. 2 кожевенныхъ заведенія братьевъ Аязоркиныхъ и крестьянина Аязоркина съ 10 рабочими, доходность за годъ работы 1200 руб. Винокуренный заводъ Языковой, работаетъ паромъ при 15 постоянныхъ рабочихъ, выручка за годъ 90000 руб. Лѣсонильный заводъ Тарунина, дѣйствуетъ паровыми двигателями, 16 временныхъ рабочихъ, выручка за годъ 42000 руб. Такой же заводъ мѣщанина Кадыкова съ 12 рабочими и валовую доходностью въ 12000 рублей. Винокуренный заводъ купцовъ Ивановыхъ, дѣйствуетъ паровую силу, рабочихъ 70, доходность 85000 руб. Крахмальный заводъ Ширинскаго и канатное заведеніе Урмановыхъ, имѣютъ отъ 4 до 10 рабочихъ, доходность 1500 руб.

Въ гор. Козловѣ. Скотовойные и салотопенные заводы: купца Демина, дѣйствуетъ руч-

ново силою, рабочих постоянных 3, временных 25, мещанин Бородиной, рабочих постоянных 1, временных 20, мещанин Кирьева, при 2 постоянных и 1 времен. рабочих, мещанин Дегтерева, работает 5 месяцев в году, 6 рабочих. Пижера Чаукина, рабочих 134, обороты за 7 месяцев в году 1200000 руб. Свечные заводы: купцов Мягкович, Харитонова и Стрельникова, рабочих от 1 до 4, обороты при работѣ круглый годъ 7650 рублей. Мясечная фабрика Кожениковой, работают 10 рабочих человекъ 7 месяцев в году, доходность 6700 р. Мыловаренные заводы: Цевброва, действует ручнымъ способомъ при 6 рабочих, наследниковъ Гладышева, съ 3 рабочими; братьевъ Кадабныхъ, имѣет 3 рабочих. Табачная фабрика наследниковъ Гладышева, рабочих 60, работает частью паромъ, частью лошадиными силами, выручка 233426 р., товарищества Злобина и Полякскихъ, рабочих 70, выручка за круглый годъ работы 350000 руб.; 2 такіе же фабрики мещанин Полова и купца Корнилова, имѣют по 6 рабочих, общій оборотъ 19000 руб. 2 вино-медоваренныхъ завода Дорехова и Сафонова, производство ручное, выручка 14000 руб., рабочих отъ 1 до 6. Винокурный заводъ наследниковъ Ягрова, действует паровою силою, съ 46 рабочими, оборотъ 87580 руб. Чугунно-литейные заводы: наследниковъ Богатарева, действует частью паромъ, частью лошадиной силой, рабочих постоянных 30 и временных 30, годовой оборотъ 15000 руб.; такой же заводъ наследниковъ Пванова, работает при 24 рабочих круглый годъ, оборотъ 12000 р. Колодезный заводъ торговаго дома Купцовыхъ, рабочих 9, действует 5 месяцев в году, производство ручное, выручка за годъ работы 68000 руб. Три маслобойныхъ завода Платонова, Чиликиныхъ и Тарасова съ 22 рабочими, работают коннымъ приводомъ. Кафельный заводъ Мыяникова, производство ручнымъ способомъ, действует 4 мѣсяца, съ 7 рабочими. Колодезный заводъ Пуршела, съ 6 рабочими постоянными и до 10 - временными, валовая доходность 19000 руб. Три кирпичныхъ заводовъ Полянского, Маурина и Козловскаго городского общества, съ 30 рабочими, работают 4 мѣсяца в году, валовая доходность 11500 руб. Дѣя крупорушки Грибанова и Воропова, рабочих 6, действуют 4 мѣсяца в году лошадиной силой и версеновымъ двигателемъ, общія доходность 14500 руб. Просорушка Заева, действует помольно версеноваго двигателя, 4 мѣсяца в году, рабочих временныхъ 4, оборотъ 11000 руб. Три пасталки Калмыкова, Пруссаго и Левина, рабочих 6, дѣя изъ нихъ действует паромъ, а третья коннымъ приводомъ, оборотъ всѣхъ трехъ 40000 руб.

**Въ Козловскомъ уѣздѣ.** Винокурный заводъ вдова Тайнаго Советника Корфъ, работает паровыми машинами, съ 43 рабочими 8 месяцев в году, выручка 95000 руб. Такой же заводъ Маринскаго товарищества, действует 7 месяцев в году паровою силою. Такой же заводъ Любошинскаго, рабочих 7 постоянныхъ и 8 временныхъ. Заводъ Часовикова, съ 23 рабочими, в годъ 11 месяцевъ. Картофельно-крахмальный заводъ Ерещанинова, рабочих 9 постоянныхъ и 10 временныхъ, за 3 мѣсяца работы выручаютъ 50000 рублей. Крахмально-паточный заводъ Часовикова, действует силою электричества, при 37 рабочихъ, годовая выручка 15000 руб.

**Въ гор. Лебедяни.** 2 кожевничьихъ заводовъ братьевъ Поповыхъ и Филатова, рабочих постоянныхъ и временныхъ 21.

**Въ Лебедянскомъ уѣздѣ.** Свеклосахарный заводъ графини Толстой, действует 4 мѣсяца в году, паровою силою, рабочих 40 постоянныхъ и 400 временныхъ, оборотъ 503937 рублей.

**Въ гор. Борисоглѣбскѣ.** Свеклосахарный заводъ акціонернаго общества, 38 рабочих постоянныхъ и 231 временныхъ, работает только 3 мѣсяца в году, оборотъ 715000 руб. Винокурные заводы Штена, съ 11 рабочими постоянными и 9 временными, работает 8 месяцев в году, выручка 125000 руб. Такой же заводъ дворянки Богусевской, съ 10 рабочими постоянными и 12 временными, работает паромъ 7 месяцев в году, выручка 17125 руб. Также купца Некрасова, съ паровой силою, 31 рабочих постоянныхъ и 15 временныхъ, выручка за годъ 6500 руб. Шесть маслобойныхъ заводовъ: Вѣдова, Долговой, Долгова, Овчинникова, Малѣева и Волоостиныхъ, работают паровою силою, рабочих временныхъ до 193 человекъ. Такие же заводы: Юрьева, съ 33 рабочими и 3200 р. доходностью за 4 мѣсяца работы в году. 3 завода: Плана Волоостиныхъ, братьевъ Любимовыхъ и братьевъ Богдановыхъ, съ 95 постоянными и временными рабочими. Такой же заводъ Святашева, действует 4 мѣсяца в году съ 35 рабочими, выручка за это время 5000 рублей. Три сапоголенныхъ заводовъ Алексея и Михаила Гавриловыхъ и братьевъ Богдановыхъ, всѣхъ рабочихъ 24. Свѣчные заводы: Аверьянова, Попова и Половой, работают по одному работому. Чугунно-литейный заводъ братьевъ Волоостиныхъ, съ 85 рабочими, годовая выручка 63500 руб. Мыловаренный заводъ Юрьева, съ 12 рабочими, действует ручною силою. Крупорушки: Хрущикова и Каверина, рабочих 13, доходность незначительная. Кирпичные заводы:

Фролова, Кондратьевыхъ, Чешева, Васильева, Овчинникова, Новокрещенова, Волостныхъ, Боходина, Любимова, Иванова, въ каждомъ изъ нихъ отъ 2 до 16 временныхъ рабочихъ.

Въ Борисоглебскомъ уѣздѣ. Маслобойный и масло-очистительный заводъ, при станціи Еенцова, съ 4 постоянными рабочими; такой же заводъ Полякова съ 10 рабочими, дѣйствуетъ 10 мѣсяцевъ въ году, оборотъ 10000 руб. Кожевенные заводы Туголукова и Бражниковъ, рабочихъ 6, дѣйствуетъ 7 мѣсяцевъ въ году.

## Дѣятельность Государственнаго Коннозаводства въ Тамбовской губерніи въ 1902 году.

Еще въ прошломъ столѣтіи, въ виду упадка коннозаводства вообще въ Россіи, Правительствомъ было обращено вниманіе на улучшеніе и развитіе частнаго коннозаводства. Съ этой цѣлью было преобразовано какъ самое Управление коннозаводскою частью въ Государствѣ, такъ и тѣ мѣры и средства, какія были принимаемы для развитія этой важной отрасли Государственнаго хозяйства.

При Императорѣ Александрѣ I былъ образованъ особый комитетъ для опредѣленія средствъ и способовъ ремонта конныхъ полковъ и артиллерій лошадей изъ казенныхъ заводовъ и Управленія этими заводами; помимо этого, на этотъ же комитетъ было возложено изыскать средства къ улучшенію породы лошадей и составить особое положеніе для военно-конскихъ заводовъ.

Въ 1843 году помянутыя выше военные конскіе заводы были по Высочайшему повелѣнію переименованы въ Государственные конскіе заводы и изъ нихъ было прекращено уже производство ремонта лошадей въ полки, а всѣ лошади, находившіяся въ нихъ, стали употребляться исключительно на улучшеніе породы лошадей въ Государствѣ. Согласно этой цѣли для случки заводскихъ жеребцовъ съ матками, принадлежащими частнымъ лицамъ были учреждены въ губерніяхъ, такъ называемыя земскія случныя конюшни. Мѣра Правительства, выраженная въ учрежденіи названныхъ конюшенъ, осуществилась въ самыхъ широкихъ размѣрахъ.

Ближайшее наблюденіе надъ случными конюшнями предоставлено было особымъ Губернскимъ Комитетамъ, состоящимъ подъ предѣлительствомъ Губернаторовъ изъ Членовъ Предводителя Дворянства, Управляющихъ Палатами Государственныхъ Имуществъ и Удѣльными Контрамами и трехъ дворянъ извѣстныхъ своими свѣдѣніями по коннозаводству. Непосредственное заведѣваніе этими конюшнями ввѣрено было особымъ Управляющимъ.

Земскія случныя конюшни учредились сначала въ центральныхъ мѣстахъ губерніи и каждая изъ нихъ состояла изъ 60 жеребцовъ; для случки жеребцы раздѣлялись на 4 партіи, по 15 головъ въ каждой, и ставились на 4 ежегодно измѣнявшихся пунктахъ; случка производилась безплатно.

Наконецъ въ настоящее уже время Правительствомъ обращено вниманіе на улучшеніе и умноженіе лошадей, съ цѣлью доставить необходимымъ рабочія силы земледѣльческому и промышленному населенію, а равно произвести въ тоже время лучшія породы лошадей, годныхъ для войска, верховой и экипажной ѣзды.

Эту цѣль прекрасно выполняютъ учрежденія съ 1859 года Отдѣленія Государственной заводской конюшни, разбѣяныя по всей Россіи. Такого типа конюшни имѣются и въ гор. Тамбовѣ, содержа до 183 жеребцовъ-производителей, слѣдующихъ породъ: клайдесдаль, ардено-перниеронъ, битюнкой, булонской, брабанской, датской, суффалькъ. Конюшня эти отпускаетъ жеребцовъ для случныхъ пунктовъ не только Тамбовской губерніи, но и въ которыхъ уѣздовъ Рязанской, Саратовской и Тульской. Пункты учреждены: настоянныя—въ гор. Тамбовѣ съ 5 жеребцами, и въ нѣкоторыхъ уѣздахъ, а именно Тамбовскомъ Циммермановской экономіи съ 1 ж., въ с. Лавровскѣ 1 ж. и имѣніи Карповыхъ Абакумовской вол. 1 ж., въ с. Александровскѣ 1 ж., д. Чернавекой 1 ж., с. Красносельѣ 1 ж., с. Ивановкѣ 1 ж., с. Кочетовкѣ 1 ж., с. Пзмайдовскѣ 1 ж.,—Козловскаго уѣзда; въ с. Матчерѣ 1 ж., Моршанскаго уѣзда; у Ливецкаго Уѣзднаго Земства 3 ж., хуторъ Юрловка Верхне-Матренской вол. 1 ж., при с. Марфинѣ 1 ж., при с. Александровскѣ 1 ж., с. Павловскомъ 1 ж., с. Стрѣльскомъ хуторѣ 1 ж.,—Усмьскаго уѣзда; при дер. Рай-Поле 1 ж., с. Святомъ Озерѣ 1 ж., с. Улейкѣ—Шацкаго уѣзда 1 ж.; при д. Потанинѣ 1 ж., с. Зарѣчномъ Спичевѣ 1 ж., с. Мокромъ 1 ж., с. Вышурѣ 1 ж., с. Подгорномъ Спичевѣ 1 ж., с. Кузьминкѣ 1 ж., с. Проснянхъ Полянхъ 1 ж.,—Елатомскаго уѣзда; при хуторѣ Ивановкѣ 1 ж., с. Можаровкѣ 1 ж., с. Коппинѣ 1 ж.,—Самозковскаго уѣзда; с. Хитровицкѣ 1 ж., Тульской губерніи. Временныя случныя пункты имѣются въ слѣдующихъ селахъ и деревняхъ губерніи и съ слѣдующимъ





СПРАВОЧНЫЯ СВѢДѢНІЯ

породы 5 жеребцовъ, 23 матки и 12 жеребятъ. Почетному гражданину Ивану Гривичу Афанасьеву, при с. Ахтровъ—рысистой породы 3 жеребца, 25 матокъ и 44 жеребятъ. Жейт. Генераль-Майору Александръ Александровичъ Толстой, при с. Павловк—рысистой породы 3 жеребца, 7 матокъ и 9 жеребятъ. Дворянину Николаю Ивановичу Сатину, при с. Сатиной—рысистой породы два жеребца, 10 матокъ и 22 жеребенка. Дворянамъ илю и Сергью Павловичамъ Бергъ, при д. Кензарь—рысистой породы 2 жеребца, 13 матокъ и 40 жеребятъ. Дворянину Сергью Павловичу Кошени, при с. Гавриловк—рысистой породы 1 жеребець, 8 матокъ и 13 жеребятъ. Коллежскому Регистратору Владимиру Петровичу Мосолову, при д. Грачевк—упряжной породы 2 жеребца, 22 матки и 25 жеребятъ. Продается въ г.г. С.-Петербургѣ, Москвѣ и Тамбовѣ. Вдовъ Ротмистра Зинаидѣ Сергѣевнѣ ополчиной, при д. Селиверстовк—упряжной породы 6 жеребцовъ, 21 матка и 35 жеребятъ. Генераль-Майору Николаю Арстарховичу Пичугину, при д. Тарбѣевк—упряжной породы 2 жеребца, 10 матокъ и 16 жеребятъ. Титулярному Советнику Владимиру Дмитриевичу Венедиктору, при д. Алексѣевк—упряжной породы 2 жеребца, 19 матокъ и 18 жеребятъ. Почетному гражданину Федору Яковлевичу Вологину, при д. Дмитриевк—упряжной породы 1 жеребець, 4 матки и 3 жеребенка. Дочери Полковника Евгения Михайловичъ Фроловой, при с. 1-мъ Покровскомъ—упряжной породы 1 жеребець, 17 матокъ и 9 жеребятъ. Жейт. купеческаго сына Варварѣ Николасинѣ Никитиной, при д. Ольховк—упряжной породы 1 жеребець, 10 матокъ и 8 жеребятъ. Крестьянину Прокофью Матвѣеву Кулешову, при д. Никольск—упряжной породы 2 жеребца, 15 матокъ и 17 жеребятъ. Дворянкъ Ирандѣ Ивановнѣ Миллеръ и дочери ея Александрѣ Александровнѣ Потановой, при с. Новопокровскомъ—упряжной породы 5 жеребцовъ, 38 матокъ и 97 жеребятъ. Дворянину Алексѣю Александровичу Никитину, при д. Росонинк—упряжной породы 1 жеребець, 6 матокъ и 8 жеребятъ. Купеческому сыну Ивану Дусину Дусиновичу, при с. Дусиномъ—упряжной породы 1 жеребець, 7 матокъ и 10 жеребятъ. Дворянкъ Екатериинѣ Ивановнѣ Романовой, при с. Дуялтомъ—упряжной породы 2 жеребца, 16 матокъ и 19 жеребятъ. Штабсъ-Капитану Александру Николаевичу Урицкиевскому, при д. Лихачевк—упряжной породы 3 жеребца, 9 матокъ и 6 жеребятъ. Пасадн. дворянина Алексѣя Михайловича Чедичева, при с. Павловк—упряжной породы 2 жеребца, 28 матокъ и 13 жеребятъ. Крестьянину Трофиму Евтѣеву Саложникову, при д. Березовк—упряжной породы 2 жеребца, 9 матокъ и 9 жеребятъ. Крестьянину Дмитрию Васильеву Куприянову, при д. Короваинк—упряжной породы 2 жеребца, 14 матокъ и 9 жеребятъ. Пасадн. крестьянина Ивана Васильева Матвѣева, при д. Бѣгичевк—упряжной породы 1 жеребець, 20 матокъ и 10 жеребятъ. Крестьянину Тимофею Васильеву Матвѣеву, при д. Бѣгичевк—упряжной породы 1 жеребець, 10 матокъ и 7 жеребятъ. Тайному Советнику Евгению Александровичу Куровскому, при с. Михайловскомъ—упряжной породы 6 жеребцовъ, 44 матки и 19 жеребятъ. Крестьянину Андрею Ефимову Потанову, при д. Михайловк—упряжной породы 3 жеребца, 22 матки и 13 жеребятъ. Почетн. гражд. Николаю Павловичу Хришкину, при д. Михайловк—упряжной породы 2 жеребца, 9 матокъ и 7 жеребятъ. Дѣйствительному студенту Давиду Самуиловичу Полшнову, при с. Лавровк—упряжной породы 24 жеребца, 78 матокъ и 59 жеребятъ. Дворянкъ Даркѣ Ефимовнѣ Поповой, при д. Ивановк—упряжной породы 1 жеребець, 12 матокъ и 10 жеребятъ. Штабсъ-Капитану Алексѣю Михайловичу Остапову, при с. Новосельск—упряжной породы 1 жеребець, 10 матокъ и 5 жеребятъ. Ротмистру Александру Ивановичу Попову, при с. Кунныхъ Липягахъ—упряжной породы 1 жеребець, 11 матокъ и 9 жеребятъ. Коллежскому Ассесору Александру Петровичу Финошанину, при д. Сѣловк—упряжной породы 6 жеребцовъ, 10 матокъ и 7 жеребятъ. Коллежскому Регистратору Сергью Александровичу Ртищеву, при д. Зеленой Дубравѣ—упряжной породы 1 жеребець, 5 матокъ и 10 жеребятъ. Князямъ Идиди и Марии Петровнамъ Князю Алексѣю Петровичу Кутушеву, при с. Кунныхъ Липягахъ—упряжной породы 15 жеребцовъ, 26 матокъ и 15 жеребятъ. Крестьянину Ивану Андрееву Бабиреву, при с. Новосельск—упряжной породы 2 жеребца, 7 матокъ и 2 жеребенка. Купчихъ Екатериинѣ Тихоновнѣ Ланкевичъ, при д. Эсталь-Олешиной—упряжной породы 3 жеребца, 22 матки и 1 жеребець. Продается на мѣстѣ и въ гор. Тамбовѣ на базарахъ и армяцкахъ. Купцу Иосифу Спиридоновичу Гуленко, при д. Яблоновк—упряжной породы 3 жеребца, 13 матокъ и 1 жеребець. Жейт. Статскаго Советника Елизаветѣ Сергѣевнѣ Васарь, при с. Серебряковк—женовской, при д. Федоровк—рысистой породы 3 жеребца, 12 матокъ и 11 жеребятъ. Крестьянину Василию Кузину, при сѣлѣ Семеновк—упряжной породы 1 жеребець, 4 матки и 2 жеребенка. Крестьянину Андрею Мещерякову, при дер. Михайловъ—упряжной породы 8 жеребцовъ, 17 матокъ и 4 жеребенка. Продается въ городѣ Тамбовѣ с.с. Бурнакѣ, Палетавкѣ, Мертовкѣ и Токаревкѣ. Дворянину Петрову-Соловову, при сѣлѣ Александровк—упряжной породы 21 жеребець, 34 матки и 29 жеребятъ. Продается на д. Дворянину Арапову, при дер. Николасинк—рысистой породы 1 жеребець, 9 матокъ и



ребятъ. Наслѣдникамъ Золотухина, при селѣ Грамушѣ—рысистой породы 1 жеребецъ, 10 матокъ и 7 жеребятъ. Крестьянину Михаилу Акулину, при дер. Петровской—рысистой породы 2 жеребца, 9 матокъ и 3 жеребенка. Крестьянину Ивану Остроухову, при селѣ Остроуховѣ—упряжной породы 2 жеребца, 7 матокъ и 5 жеребятъ. Крестьянину Салакину, при дер. Малой Лазовкѣ—рысистой породы 3 жеребца, 8 матокъ и 3 жеребенка. Крестьянину Дмитрію Степанову, при селѣ Васильевѣ—упряжной породы 2 жеребца, 6 матокъ и 4 жеребенка. Крестьянину Ермолаю Новосельцеву, при дер. Мамонтѣ—упряжной породы 2 жеребца, 8 матокъ и 4 жеребенка. Крестьянину Ефиму Колмакову, при дер. Колмаковѣ—упряжной породы 3 жеребца, 11 матокъ и 6 жеребятъ. Продаются въ городѣ Тамбовѣ и въ с. с. Полтавѣ, Мордовѣ и Токаревѣ. Л. Х. Вышеславцевой, при дер. Колмаковѣ—упряжной породы 3 жеребца, 11 матокъ и 6 жеребятъ. Ей же при дер. Волконинѣ—рысистой породы 2 жеребца, 15 матокъ и 11 жеребятъ. М. А. Фреловой, при дер. Федоровѣ—рысистой породы 4 жеребца, 18 матокъ и 13 жеребятъ. З. А. Сатиной, при дер. Афанасьевѣ—рысистой породы 1 жеребецъ, 11 матокъ и 7 жеребятъ. Петру Петровичу Сорокину, при дер. Вредихинѣ—рысистой породы 2 жеребца, 20 матокъ и 8 жеребятъ. Николаю Петровичу Сорокину, при дер. Бридихинѣ—рысистой породы 2 жеребца, 18 матокъ и 7 жеребятъ. В. М. Амосову, при дер. Федоровѣ—рысистой породы 1 жеребецъ, 6 матокъ и 2 жеребенка. Крестьянину Арефію Разинову, при селѣ Кочетовѣ—рысистой породы 1 жеребецъ, 8 матокъ и 6 жеребятъ. Крестьянину Федору Певѣлину, при селѣ Кочетовѣ—рысистой породы 7 жеребцовъ, 25 матокъ и 13 жеребятъ. Крестьянину Андрею Ухабову, при с. Старой Грамушѣ—упряжной породы 6 жеребцовъ, 10 матокъ и 8 жеребятъ. Крестьянину Асиму Молостону, при селѣ Троицкихъ Росляяхъ—упряжной породы 5 жеребцовъ, 20 матокъ и 8 жеребятъ. Крестьянину Варсонофію Устинову, при селѣ Давыдовѣ—упряжной породы 3 жеребца, 9 матокъ и 3 жеребенка. Крестьянину Василю Шибкову, при дер. Тимофеевѣ—упряжной породы 1 жеребецъ и 9 матокъ. Крестьянину Трофиму Антофееву, при деревнѣ Ястребовѣ—упряжной породы 3 жеребца, 8 матокъ и 8 жеребятъ. Крестьянину Абрамову, при селѣ Львовѣ—упряжной породы 2 жеребца, 9 матокъ и 3 жеребенка. В. А. Сатину, при дер. Ивановѣ—рысистой породы 1 жеребецъ, 12 матокъ и 2 жеребенка. Продаются на мѣстѣ, въ гор. Тамбовѣ и с. Токаревѣ.

Кирсановскій уѣздъ. Желѣ Генераль-Маіора Ольгѣ Навловѣ Чекмаровой, при с. Наникѣ—рысистой породы 1 жеребецъ и 8 матокъ и упряжной—1 жеребецъ и 6 матокъ. Землевладѣльцу Валеріану Федоровичу Гершину, при с. Оржевѣ—рысистой породы 1 жеребецъ и упряжной—5 матокъ. Продажа не производится. Землевладѣльцу Сергѣю Ивановичу Москалеву, при с. Сулакѣ—рысистой породы 1 жеребецъ и 12 матокъ. Дворянину Михаилу Андреевичу Варатынскому, при д. Ильинѣ—упряжной породы 1 жеребецъ и 11 матокъ. Дворянкѣ Софіи Ивановѣ Герасимовой, при с. Вуровинѣ—рысистой породы 1 жеребецъ и 2 матки и упряжной—6 матокъ. Дворянину Петру Николаевичу Чичерину, при д. Дербень—рысистой породы 1 жеребецъ и упряжной—8 матокъ. Продаются на мѣстѣ и въ г. Тамбовѣ. Дворянину Михаилу Григорьевичу Петрову-Соловово, при с. Карай Салтыковѣ—рысистой породы 4 жеребца и упряжной—29 матокъ. Продаются на мѣстѣ. Наслѣдникамъ Григорьевымъ, при с. Коноплянкѣ—рысистой породы 2 жеребца и 8 матокъ. Маріи Александровнѣ Давыдовой и Евдокіи Александровнѣ Некрасовой, при с. Хоромавкѣ—рысистой породы 3 жеребца и упряжной—20 матокъ. Наслѣдникамъ Николаю Николаевичу Писова, при с. Арбеневѣ—рысистой породы 1 жеребецъ, 6 матокъ и упряжной—2 матки. Продаются въ гор. Тамбовѣ. Кунцу Федору Никитичу Летузову, при д. Надеждино—рысистой породы 2 жеребца, 15 матокъ и 14 жеребятъ. Продаются на мѣстѣ и въ г. Тамбовѣ. Землевладѣльцу Александрѣ Григорьевичу Де-Ренасвилѣ, при с. Царевѣ—рысистой породы 3 жеребца, 10 матокъ и упряжной—10 матокъ и 5 жеребятъ. Дворянкѣ Любови Васильевнѣ Ветчинной, при с. Молчановѣ—рысистой породы 3 жеребца, 20 матокъ и 5 жеребятъ. Наслѣдникамъ купца Паша Кузьмича Попова, при с. Хилковѣ—упряжной породы 1 жеребецъ, 7 матокъ и 6 жеребятъ. Дворянину Алексею Алексеевичу Плещеву, при с. Любичахъ—рысистой породы 2 жеребца, 14 матокъ и 12 жеребятъ. Продаются въ г. Тамбовѣ и на мѣстѣ. Дворянину Евгению Евгеньевичу Сатину, при с. Хилковѣ—рысистой породы 2 жеребца и 9 матокъ. Князвѣ Екатериинѣ Ивановнѣ Несвицкой, при с. Несвицкѣ—рысистой породы 4 жеребца и 16 матокъ. Продаются въ г. Тамбовѣ. Поручику Владиміру Васильевичу Дьякову, при селѣ Курдюгахъ—рысистой породы 1 жеребецъ, 7 матокъ, 3 жеребенка и упряжной—1 жеребецъ, 2 матки и 1 жеребенокъ. Продаются въ г. Москвѣ. Дворянину Владиміру Николаевичу Салтыкову, при с. Потловѣ—рысистой породы 2 жеребца, 16 матокъ и 10 жеребятъ. Дворянину Николаю Николаевичу Давыдову, при с. Никольскомъ—рысистой породы 1 жеребецъ и 6 матокъ. Продаются въ г. Тамбовѣ. Дворянину Сергѣю Николаевичу Давыдову, при дер. Завыдовѣ—рысистой породы 1 жеребецъ и упряжной—6 матокъ. Продаются на мѣстѣ. Дворянкамъ Николаю и Владиміру Петровичамъ Дураковымъ, при д. Дураковѣ—рысистой по-

роды 1 жеребецъ и упряжной—9 матокъ. Продаются въ г. Тамбовѣ. Дворянину Ивану Ивановичу Козакову, при с. Лукниѣ—рысистой породы 2 жеребца и 10 матокъ. Продаются на мѣстѣ. Генеральнѣ Капитанѣ Семеничѣ Квачковой, при с. Луцкиѣ—рысистой породы 3 жеребца и упряжной—8 матокъ. Продаются въ г. Москвѣ. Подпоручику Петру Михайловичу Матвѣеву, при с. Бѣлевкѣ—рысистой породы 3 жеребца, 20 матокъ и 2 жеребенка. Продаются на мѣстѣ. Купцу Ермолаю Васильевичу Садькизову, при с. Никитинскомъ—рысистой породы 2 жеребца, 20 матокъ и 5 жеребятъ. Дворянкѣ Надеждѣ Николаевнѣ Тарбѣевой, при д. Бѣлевкѣ—рысистой породы 1 жеребецъ и упряжной—7 матокъ. Крестьянину Василию Ивановичу Кузьневу, при с. Курдюкахъ—рысистой породы 1 жеребецъ и упряжной—7 матокъ и 2 жеребенка. Продаются въ г. Тамбовѣ. Кулеческому сыну Александру Васильевичу Чикиреву, Богдановской волости—рысистой породы 2 жеребца и упряжной—6 матокъ. Дворянину Николаю Александровичу Тирану, с. Богдановкѣ—рысистой породы 4 жеребца, 30 матокъ и 18 жеребятъ. Продаются въ С.-Петербургѣ. Дворянкѣ Александри Николаевнѣ Сатиной, при с. Гавриловкѣ—рысистой породы 28 жеребцовъ и 44 матки и упряжной—31 жеребецъ и 80 матокъ. Продаются въ г. Тамбовѣ и Москвѣ. Дворянкѣ Маріи Константиновнѣ Рейтернѣ, при с. Црѣ—рысистой породы 3 жеребца, 17 матокъ и 2 жеребенка, верховой—3 жеребца и упряжной—6 жеребцовъ и 3 матки. Дворянину Александру Александровичу Кондыреву, при хуторѣ Отрадномъ—рысистой породы 6 жеребцовъ и 17 матокъ, верховой—1 жеребецъ и 2 матки и упряжной—2 жеребца. Купцу Сергію Ивановичу Москвину, при с. Црѣ—рысистой породы 4 жеребца и 15 матокъ. Дворянкѣ Аннѣ Андреевнѣ Кишкиной, при с. Козьмодемьянскомъ—рысистой породы 2 жеребца, 1 matka и верховой—2 жеребца и 2 матки и упряжной—8 жеребцовъ и 16 матокъ. Дворянину Николаю Егоровичу Емошину, при д. Прудкахъ—рысистой породы 3 жеребца и 15 матокъ и упряжной—2 жеребца, 16 матокъ и 4 жеребенка. Дворянкѣ Констанціи Александровнѣ Комовской, при с. Газахъ—рысистой породы 2 жеребца, 10 матокъ и 3 жеребенка и упряжной—1 жеребецъ, 4 матки и 2 жеребенка. Графинѣ Аннѣ Аскеевнѣ Васильевой-Шиловской, при с. Куровицкѣ—рысистой породы 19 жеребцовъ, 35 матокъ и 5 жеребятъ и упряжной—9 жеребцовъ, 100 матокъ и 29 жеребятъ. Крестьянину Ивану Григорьевичу Ибтухову, при д. Периковѣ—рысистой породы 3 жеребца и 10 матокъ и упряжной—2 жеребца, 9 матокъ и 2 жеребенка. Купцу Михаилу Алексѣевичу Чернышеву, при д. Зеленовкѣ—рысистой породы 1 жеребецъ и 6 матокъ и упряжной—1 жеребецъ и 6 матокъ. Мѣщанину Константину Васильевичу Сугопяеву, при с. Царскѣ—рысистой породы 1 жеребецъ и 3 матки и упряжной—4 матки. Александрѣ Ивановичѣ Вальдтардѣ, при с. Соколовѣ—рысистой породы 4 жеребца, 36 матокъ и 20 жеребятъ и упряжной—2 жеребца, 35 матокъ и 30 жеребятъ. Дмитрію Петровичу Сосѣдову, при с. Соколовѣ—рысистой породы 2 жеребца и 10 матокъ и упряжной—3 жеребца, 15 матокъ и 3 жеребенка. Купцу Спиридону Панферовичу Крючкову, при д. Шамайловкѣ—рысистой породы 3 жеребца и 15 матокъ и упряжной—4 жеребца, 15 матокъ и 5 жеребятъ. Дворянкѣ Аннѣ Александровнѣ Горайновой, при с. Бельможскѣ—упряжной породы 9 жеребцовъ и 35 матокъ. Дворянину Сергію Максимовичу Шчаевскому, при с. Соколовѣ—рысистой породы 1 жеребецъ и 7 матокъ и упряжной—2 жеребца, 10 матокъ и 3 жеребенка. Дворянину Николаю Александровичу Дурново, при с. Сннихъ Кустахъ—рысистой породы 2 жеребца и 6 матокъ, верховой—1 жеребецъ и 1 matka и упряжной—3 жеребца, 15 матокъ и 5 жеребятъ. Дворянину Дмитрію Николаевичу Мартынову, при селѣ Булгигнѣ—рысистой породы 2 жеребца и 6 матокъ и упряжной—7 матокъ и 1 жеребецъ. Крестьянину Лукьяну Алексѣевичу Талинову, Богородицкой волости—упряжной породы 2 жеребца и 10 матокъ. Продаются въ г. Тамбовѣ.

Козловскій уѣздъ. Вдовѣ Губернскаго Секретаря Маріи Николаевнѣ Забусовой, при с. Подгорномъ—рысистой породы 1 жеребецъ, 9 матокъ и 5 жеребятъ и верховой—1 жеребецъ и matka. От. Полковнику Александру Ивановичу Семенихину при с. Подгорномъ—верховой породы 2 жеребца, 13 матокъ и 6 жеребятъ. Врачу Андрею Сергѣевичу Понову, при с. Подгорномъ—рысистой породы 3 жеребца, 12 матокъ и 6 жеребятъ и упряжной—1 жеребецъ, 9 матокъ и 2 жеребенка. Потом. почет. гражд. Маріи Андреевнѣ Демидовой, при дер. Пашиной—рысистой породы 3 жеребца, 25 матокъ и 19 жеребятъ и упряжной—1 жеребецъ и 1 matka. Купцу Михаилу Федоровичу Можарову, при с. Покровскомъ—рысистой породы 9 матокъ и 5 жеребятъ. Прокофью Ивановичу Чернышеву при с. Чурюковѣ—рысистой породы 2 жеребца, 12 матокъ и 11 жеребятъ. Княгинѣ Надеждѣ Дмитріевнѣ Вѣдосельской—Бѣдозерской при с. Троицко-Ивановскомъ—рысистой породы 7 жеребцовъ, 30 матокъ и 29 жеребятъ, верховой—2 жеребца и 4 жеребенка и упряжной—6 жеребцовъ, 71 matka и 72 жеребенка. Дворянкѣ Наталіи Антоновнѣ Козель, при д. Анненскѣ—рысистой породы 4 жеребца, 40 матокъ и 4 жеребенка, верховой—1 жеребецъ, 1 matka и 5 жеребятъ и упряжной—2 жеребца. Продаются въ г. Тамбовѣ на ярмаркахъ. Купцамъ Н. и Б. Демпнымъ, при д. Манжиковѣ—рысистой породы 4 жеребца, 27 матокъ и 14 жеребятъ. Продаются въ гор. Козловѣ. Корнету Николаю Николаевичу Филатову, при д. Филатовой—рысистой породы 2

жеребца, 14 матокъ и 11 жеребятъ. Куницу Николаю Ивановичу Смирнову, при с. Волчкѣ—упряжной породы 1 жеребецъ, 17 матокъ и 6 жеребятъ. Губерн. Секр. Александру Пивателювичу Спиридонову, при д. Александровкѣ—рысистой породы 6 жеребцовъ, 58 матокъ и 22 жеребенка. Статскому Совѣтнику Иосифу Ивановичу Манневу, при с. Ивановскомъ—рысистой породы 1 жеребецъ, 17 матокъ и 8 жеребятъ. Дворянину Александру Аркадьевичу Колотову, при д. Александровкѣ—рысистой породы 1 жеребецъ и 7 матокъ. Губернскому Секретарю Дмитрію Александровичу Салькову, при д. Аяпекѣ—рысистой породы 2 жеребца, 7 матокъ и 1 жеребенка. Ротмистру Михаилу Васильевичу Ратчъ, при дер. Толкачевой—Суренѣ—рысистой породы 1 жеребецъ, 3 матки и 1 жеребенокъ и верховой—1 жеребецъ, 5 матокъ и 2 жеребенка. Влѣвъ Дѣйств. Стат. Совѣт. Екатерина Дмтріевичъ Бобановской, при д. Измайловкѣ—упряжной породы 2 жеребца, 16 матокъ и 9 жеребятъ. Дворянину Александру Петровичу Вурубову, Вибиковской волости рысистой породы 10 жеребцовъ, 25 матокъ и 17 жеребятъ. Продаются на мѣстѣ. Корнету Александру Сергѣевичу Жихареву, при с. Каменкѣ—рысистой породы 1 жеребецъ и 34 матки. Землевладѣльцу Михаилу Александровичу Боканову, при с. Сабуровкѣ—рысистой породы 2 жеребца и 11 матокъ. Дѣйств. Тайн. Совѣт. Андрею Александровичу Сабурову, при с. Александровкѣ—рысистой породы 10 матокъ. Землевладѣльцѣ Аннѣ Яковлевѣ Савченко, при с. Ивановкѣ—рысистой породы 4 жеребца и 30 матокъ. Дворянину Дмитрію Николаевичу Маслову, при с. Васильевкѣ—рысистой породы 3 жеребца, 18 матокъ и 5 жеребятъ. Дворянину Ивану Ивановичу Рахманову, при с. Казинкѣ—рысистой породы 1 жеребецъ, 7 матокъ и 4 жеребенка. Дворянину Николаю Николаевичу Кузнецову, при с. Яркѣ—рысистой породы 2 жеребца, 10 матокъ и 7 жеребятъ. Дворянкѣ Барбарѣ Порфирьевнѣ Горчковой, при д. Горитовкѣ—рысистой породы 1 жеребецъ, 7 матокъ и 5 жеребятъ. Дворянину Петру Федоровичу Рахманову, при с. Ново-Гарптовѣ—рысистой породы 1 жеребецъ, 8 матокъ и 6 жеребятъ. Дворянину Николаю Яковлевичу Любавскому, при с. Донецкой слободѣ—рысистой породы 1 жеребецъ, 8 матокъ и 6 жеребятъ. Продаются въ гор. Козловѣ. Потом. почет. гражд. Михаилу Павловичу Чаплингову, при с. Бригадирскомъ—рысистой породы 2 жеребца, 8 матокъ и 3 жеребенка, и упряжной—1 жеребецъ, 6 матокъ и 4 жеребенка. Продаются на мѣстѣ и въ с. Козловѣ.

Борисоглебскій уѣздъ. Рымаревымъ Александру, Алексѣю и Николаю Николаевичамъ, при ст. Рымареве—рысистой породы 2 жеребца, 25 матокъ и 15 жеребятъ. Дондукову-Корсакову, при д. Надеждинкѣ—упряжной породы 4 жеребца, 10 матокъ и 39 жеребятъ. Пустовалову Ивану Ивановичу, при д. Губкиной—рысистой породы 3 жеребца, 30 матокъ и 17 жеребятъ. Пустовалову Ильѣ Федоровичу, при с. Вязовой Почтѣ—рысистой породы 1 жеребецъ, 12 матокъ и 6 жеребятъ. Безобразову Владиславу Васильевичу, при с. Рымареве—рысистой породы 2 жеребца, 12 матокъ и 8 жеребятъ. Бр. Кожевниковымъ, при с. Крурысистой породы 2 жеребца, 12 матокъ и 8 жеребятъ. Есипову Василію Григорьевичу—рысистой породы 2 жеребца, 12 матокъ и 8 жеребятъ. Есипову Василію Григорьевичу, при д. Бѣлой Яругѣ—рысистой породы 2 жеребца, 15 матокъ и 10 жеребятъ. Манайвичу Даниилу Никитичу, при с. Братсахъ—упряжной породы 3 жеребца, 38 матокъ и 10 жеребятъ. Тенькову Егору Николаевичу, при с. Ростовахъ—упряжной породы 1 жеребецъ, 14 матокъ и 10 жеребятъ. Павлову Федору Семеновичу, при с. Бурякѣ—рысистой породы 2 жеребца, 13 матокъ и 6 жеребятъ. Землевладѣльцу Дмитрію Дмитріевичу Горяинову, при д. Средней Яругѣ—рысистой породы 1 жеребецъ, 6 матокъ и 3 жеребенка и упряжной—2 жеребца, 4 матки и 2 жеребенка. Дѣйств. Стат. Совѣт. Алексѣю Николаевичу Дубовицкому, при с. Варваринкѣ (оно же Дубовицкое) рысистой породы 14 жеребцовъ, 35 матокъ и 12 жеребятъ. Отст. Капитану Николаю Ивановичу Трубинову, при д. Сергѣевкѣ—рысистой породы 2 жеребца, 17 матокъ и 6 жеребятъ. Князю Петру Николаевичу Крапоткину, при с. Александровкѣ—упряжной породы 5 жеребцовъ, 55 матокъ и 17 жеребятъ. Сыну Дѣйств. Стат. Сов. Юрію Ивановичу Гуадачини, при д. Садовой—рысистой породы 2 жеребца, 15 матокъ и 14 жеребятъ, верховой—2 матки и упряжной—1 жеребецъ и 8 матокъ. Поч. почет. гражд. Василію Михайловичу Аюсову, при д. Софьевкѣ—упряжной породы 4 жеребца, 34 матки и 34 жеребенка. Дворянину Дмитрію Матвѣевичу Есипову, при д. Пѣтуховкѣ—рысистой породы 1 жеребецъ, 15 матокъ и 10 жеребятъ. Князю Михаилу Сергѣевичу Волконскому, при с. Навловкѣ—рысистой породы 4 жеребца, 27 матокъ и 16 жеребятъ и упряжной—1 жеребецъ. Дворянину Сергѣю Александровичу Колобову, при д. Пирятинской—рысистой породы 2 жеребца, 15 матокъ и 5 жеребятъ и верховой—1 жеребецъ и 1 матка. Дворянину Георгію Александровичу Колобову, при д. Стаховой—верховой породы 4 жеребца, 12 матокъ и 16 жеребятъ. Куницу Ивану Акимовичу Тишицыну, при селѣ Алейсахъ—рысистой породы 2 жеребца, 6 матокъ и 3 жеребенка и упряжной 4 матки и 3 жеребенка. Продаются производится на мѣстѣ.

Моршанскій уѣздъ. Книжникъ Ольгѣ Петровнѣ Долгорукой, при селѣ Липовкѣ—рысистой породы 3 жеребца, 4 матки и 12 жеребятъ. Продаются на мѣстѣ. Коллежскому Секретарю Сергѣю Михайловичу Шульгину, при селѣ Ломовскѣ—рысистой породы 17 жеребцовъ, 20 матокъ и 9 жеребятъ и упряжной—10 жеребцовъ. Продаются на мѣстѣ и въ

г. Тамбовѣ. Дворянамъ Григорію и Александру Григорьевичамъ Чертковымъ, при селѣ Тарасѣ—рысистой породы 8 жеребцовъ, 22 матки и 6 жеребятъ, верховой—1 жеребецъ и 3 матки и упряжной—45 матокъ и 24 жеребенка. Отставному Полковнику Василю Александровичу Цапкову, при селѣ Матчеркѣ—упряжной породы 3 жеребца, 30 матокъ и 23 жеребенка. Графу Платону Ивановичу Ворошикову-Давыдову, при селѣ Боговиленскѣ—рысистой породы 1 жеребецъ, 9 матокъ и 17 жеребятъ, упряжной—5 жеребцовъ, 55 матокъ и 100 жеребятъ. Гвардіи поручику Василю Григорьевичу Безобразову, при с. Ракшѣ—упряжной породы 70 жеребцовъ и 195 матокъ. Наслѣдникамъ Герасима Ивановича Хлудова, при с. Александровкѣ—рысистой породы 5 жеребцовъ, 37 матокъ и 96 жеребятъ и упряжной—32 матки. Продаются на мѣстѣ.

Елатомскій уѣздъ. Штабель-Капитану Михаилу Аполдоновичу Барсукову, при селѣ Ушаковѣ—упряжной породы 2 жеребца, 12 матокъ и 4 жеребенка. Гвардіи Полковнику Михаилу Петровичу Волонскому, при с. Гриднѣ—рысистой породы 3 жеребца, 31 матка и 11 жеребенка. Коллежскому Ассесору Константину Николаевичу Ломоносову, при селѣ Зарѣчномъ Любониковѣ—рысистой породы 2 жеребца, 20 матокъ и 18 жеребятъ. Коллежскому Регистратору Григорію Григорьевичу Языкову, при селѣ Чубаровѣ—рысистой породы 11 жеребцовъ, 20 матокъ и 10 жеребятъ. Статскому Совѣтнику Владимиру Федоровичу Фонтъ-дерь Лауницъ, при селѣ Каргашинѣ—упряжной породы 2 жеребца, 10 матокъ и 30 жеребятъ. Дворянкѣ Маріи Петровнѣ Давыдовой, бывшей вдовѣ Статскаго Совѣтника Софійи Михайловнѣ Дяковой, при селѣ Мокромѣ—рысистой породы 2 жеребца, 12 матокъ и 18 жеребятъ. Статскому Совѣтнику Рафаилу Дмитриевичу Еронкину, при с. Русановкѣ—рысистой породы 2 жеребца, 7 матокъ и 3 жеребенка и упряжной—2 жеребца, 11 матокъ и 18 жеребятъ. Наслѣдникамъ купца Василия Абрамовича Бобосова, при с. Зарѣчномъ Свищовѣ—рысистой породы 3 жеребца и 20 матокъ. Подпоручику Владимиру Михайловичу Сабурову, при селѣ Зарѣчномъ Свищовѣ—рысистой породы 2 жеребца, 20 матокъ и 11 жеребятъ. Коллежскому Ассесору Льву Львовичу Клеповскому и агроному Сергѣю Львовичу Мичурину, при дер. Павловкѣ—упряжной породы 2 жеребца, 20 матокъ и 19 жеребятъ. Дворянину Ивану Васильевичу Майсову, при селѣ Агаревѣ—рысистой породы 2 жеребца, 3 матки и 8 жеребятъ. Статскому Совѣтнику Сергѣю Валеріановичу Васильеву, при селѣ Нестеровѣ—упряжной породы 5 жеребцовъ, 18 матокъ и 10 жеребятъ. Купцу Николаю Платоновичу Кондрашину, при с. Петѣ—упряжной породы 1 жеребецъ, 27 матокъ и 26 жеребятъ. Князю Владимиру Ивановичу Кудашеву, при селѣ Нестеровѣ—упряжной породы 2 жеребца, 12 матокъ и 8 жеребятъ. Дворянину Николаю Петровичу Дыкову, при с. Гриднѣ—рысистой породы 1 жеребецъ, 10 матокъ и 16 жеребятъ. Дворянину Евгению Ивановичу Нокровскому, при д. Михайловкѣ—рысистой породы 5 жеребцовъ, 14 матокъ и 12 жеребятъ. Наслѣдникамъ дворянина Михаила Михайловича Сабурова, при с. Свищовѣ—упряжной породы 1 жеребецъ, 5 матокъ и 2 жеребенка. Князю Андрею Ивановичу Кугуневу, при с. Кузьминѣ—упряжной породы 1 жеребецъ и 10 матокъ. Землевладельцу Николаю Петровичу Мадвинскому, при селѣ Пресныхъ Полянкахъ—упряжной породы 3 жеребца и 27 матокъ. Землевладельцамъ братьямъ Траскинымъ, при селѣ Кошнѣвѣ—упряжной породы 30 матокъ. Землевладельцу Ивану Николаевичу Корѣеву, упряжной породы—1 жеребецъ и 8 матокъ. Продажа производится на мѣстѣ и въ г.г. С.-Петербургѣ, Москвѣ и Тамбовѣ.

Усманискій уѣздъ. Князю А. Д. Вяземскому, при имѣніи Лотарево—рысистой породы 11 жеребцовъ, 72 матки и 55 жеребятъ, рабочей—12 жеребцовъ, 84 матки и 15 жеребятъ. Г. Н. Вельяминову, при имѣніи Никольское—рысистой породы 2 жеребца, 34 матки и 20 жеребятъ и рабочей—2 жеребца, 31 матка и 18 жеребятъ. А. М. Баргеву, при имѣніи Петровское—рысистой породы 5 жеребцовъ, 30 матокъ и 10 жеребятъ. М. Н. Вельяминовой, при имѣніи Васильевское—рабочей породы 1 жеребецъ, 20 матокъ и 10 жеребятъ. П. П. Андрееву, при имѣніи Бреславка—рысистой породы 6 жеребцовъ, 32 матки и 15 жеребятъ. Б. Н. Андрееву, при имѣніи Бреславка—рысистой породы 1 жеребецъ, 8 матокъ и 2 жеребенка. Ф. Ф. Золотухину, при имѣніи Дмитриевское—рабочей породы 1 жеребецъ, 10 матокъ и 2 жеребенка. С. Е. Казьмину, при с. Салтыкахъ—рысистой породы 4 жеребца, 8 матокъ и 8 жеребятъ и рабочей—9 матокъ и 10 жеребятъ. Бр. Хрѣстиковымъ, при селѣ Дмитриевскомъ 2-мъ—рабочей породы 1 жеребецъ, 8 матокъ и 2 жеребенка. Имъ же, при д. Борловкѣ—рысистой породы 4 жеребца, 30 матокъ и 19 жеребятъ. Г. М. Дерезову, при д. Никольской—рысистой породы 2 жеребца, 6 матокъ и 4 жеребенка. Н. В. Павлову, при с. Александровкѣ—рысистой породы 3 жеребца, 6 матокъ и 4 жеребенка и рабочей—2 жеребца. Г. М. Охотникову, при с. Александровкѣ—рысистой породы 2 жеребца, 14 матокъ и 11 жеребятъ и рабочей—2 жеребца и 1 матка. С. С. Зиньеву, при с. Ново-Никольскомъ—рысистой породы 3 жеребца, 15 матокъ и 19 жеребятъ и рабочей—2 жеребца и 1 матка. П. С. Филипповой, при с. Плавницѣ—рысистой породы 2 жеребца, 15 матокъ и 15

жеребятъ, верховой—6 жеребятъ и рабочей 8 жеребцовъ, 4 матки и 4 жеребенка. П. П. Богородицкому, при с. Тихвинскомъ—рысистой породы 1 жеребецъ, 6 матокъ и 5 жеребятъ, верховой—1 матка и рабочей—11 матокъ. Ю. К. Сивельеву, при с. Александровкѣ 2-й—рысистой породы 3 жеребца, 30 матокъ и 18 жеребятъ и рабочей—20 матокъ. Г. Сквозьградъ, при с-дѣ Москвѣ—рысистой породы 1 жеребецъ, 8 матокъ и 6 жеребятъ и рабочей—1 жеребецъ, 8 матокъ и 14 жеребятъ. В. В. Павлову, при с. Марфиѣ—рысистой породы 5 жеребцовъ, 35 матокъ и 40 жеребятъ и рабочей—13 матокъ. Ф. П. Ханыковой, при с. Славянскомъ—рабочей породы 2 жеребца, 7 матокъ и 3 жеребенка. В. А. Красовскому, при с. Славянскомъ—рабочей породы 1 жеребецъ, 35 матокъ и 12 жеребятъ. Г. Н. Дерибизовой, при с. Новочеркутняхъ—рабочей породы 2 жеребца, 21 матка и 5 жеребятъ. А. М. Сергѣевой, при с. Павловскомъ—рабочей породы 5 жеребцовъ, 38 матокъ и 20 жеребятъ. С. П. Бабоничеву, при с. Павловскомъ—рысистой породы 1 жеребецъ, 2 матки и 2 жеребенка и рабочей—4 жеребца, 16 матокъ и 10 жеребятъ. А. К. Шпльдохъ, при с. Александровкѣ—рысистой породы 1 жеребецъ, 15 матокъ, 8 жеребятъ, верховой—2 жеребца и рабочей—1 жеребецъ, 15 матокъ и 10 жеребятъ. Н. В. Давылкому, при с. Ново-Петровскомъ—рысистой породы 1 жеребецъ, 15 матокъ и 14 жеребятъ и рабочей—20 матокъ и 9 жеребятъ. А. П. Богозаловой—рысистой породы 1 жеребецъ, 4 матки и 3 жеребенка и рабочей—1 матка и 1 жеребенка. Продаются на мѣстѣ.

Лебедянский уѣздъ. Дворянину Григорію Григорьевичу Шаумову, при с. Красноѣ—рысистой породы 2 жеребца, 17 матокъ и 11 жеребятъ. Дворянину Александру Васильевичу Шаумову, при д. Густой Верхъ—рысистой породы 1 жеребецъ, 6 матокъ и 5 жеребятъ. Блоцкой купчихѣ Кесинѣ Николаевнѣ Ростовцевой, при д. Лутошкиной—рысистой породы 2 жеребца, 13 матокъ и 8 жеребятъ. Почет. гражд. Валентину Николаевичу Горшкову, при с. Куратовѣ—рысистой породы 3 жеребца, 10 матокъ и 11 жеребятъ и рабочей—3 матки и 2 жеребенка. Лебедянскому купцу Харитону Васильевичу Сальникову, при д. Камени—рысистой породы 2 жеребца, 12 матокъ и 6 жеребятъ и рабочей—6 матокъ и 3 жеребенка. Отстав. Штабс-Ротмистру Владиміру Федоровичу Устрилову, при с. Поповѣ—рабочей породы 1 жеребецъ, 13 матокъ и 6 жеребятъ. Стат. Совѣт. Николаю Васильевичу Пальчикову, при с. Тютчевѣ—верховой породы 1 жеребецъ, 7 матокъ и 6 жеребятъ и рабочей—4 жеребца, 53 матки и 16 жеребятъ. Липецкому купцу Николаю Семеновичу Русинцу, при селѣ Тресгуровѣ—рысистой породы 13 жеребцовъ, 65 матокъ, 18 жеребятъ, верховой—1 жеребецъ и рабочей—6 жеребцовъ, 13 матки и 8 жеребятъ. Продаются на мѣстѣ и въ г.г. Москвѣ, Елецѣ и др. Дворянину Шканору Григорьевичу Шаумову, при д. Моховой—рысистой породы 3 жеребца, 7 матокъ и 7 жеребятъ, верховой—2 матки и 2 жеребенка и рабочей—7 матокъ. Потом. почет. гражд. Александру Шканоровичу Шатилову, при с. Холмаихъ—рысистой породы 1 жеребецъ, 3 матки и 2 жеребенка, рабочей—1 жеребецъ, 8 матокъ и 5 жеребятъ. Продаются на мѣстѣ.

Шацкій уѣздъ. От. Штабс-Капитану Николаю Николаевичу Рѣшеву, при с. Федеевѣ—рысистой породы 1 жеребецъ, 19 матокъ и 22 жеребенка, верховой—2 жеребца и 3 жеребенка и упряжной—17 матокъ и 1 жеребенка. Дворянину Александру Михайловичу Бурдину, при селѣ Балуневѣ—рысистой породы 1 жеребецъ, 19 матокъ и 7 жеребятъ, упряжной—1 жеребецъ. Титулярному Совѣтнику Федору Александровичу Раль, при селѣ Олхавѣ—рысистой породы 3 жеребца, 14 матокъ и 7 жеребятъ и рабочихъ—6 жеребцовъ, 20 матокъ и 6 жеребятъ. Калужскому Совѣтнику Константину Тимофеевичу Зубкову, при дер. Александровкѣ—рысистой породы 2 жеребца, 25 матокъ и 5 жеребятъ и рабочихъ—6 матокъ. Калужскому Регистратору Петру Николаевичу Деманеву, при дер. Новка—упряжной породы 2 жеребца, 8 матокъ и 6 жеребятъ. Продаются на мѣстѣ. Графу Воронцову-Дашкову, при селѣ Ново-Томинковѣ—рысистой породы 7 жеребцовъ, 51 матка и 32 жеребенка. Продаются въ С.-Петербургѣ. Ревельскому мѣщанину Эдуарду Оскаровичу Фридрихсону, при селѣ Сатиницѣ—рысистой породы 1 жеребецъ, 18 матокъ и 20 жеребятъ, упряжной—2 жеребца, 14 матокъ и 27 жеребятъ. Г-жѣ Остаповой, при селѣ Верхнемъ Мальцевѣ—рабочей породы 3 жеребца, 29 матокъ и 21 жеребенка. Продаются на мѣстѣ.

Липецкій уѣздъ. Бр. Прибытковымъ, при д. Виноградовкѣ—рысистой породы 1 жеребецъ, 12 матокъ и 10 жеребятъ. Брат. Щелыховымъ при хуторѣ Клетневѣ—рабочей породы 1 жеребецъ, 8 матокъ и 6 жеребятъ. Наслѣдникамъ купца Перелыгина при дер. Прудкахъ—рысистой породы 1 жеребецъ, 7 матокъ и 6 жеребятъ. Женѣ Генералъ-Майора Александрѣ Степановнѣ Хвощинской, при селѣ Снявкѣ—рысистой породы 3 жеребца, 17 матокъ и 70 жеребятъ, верховой—6 жеребцовъ, 16 матокъ и 18 жеребятъ, рабочей—2 жеребца, 20 матокъ и 80 жеребятъ. Дворянину Михаилу Ивановичу Бартошеву при дер. Королевницѣ—рысистой породы 2 жеребца, 20 матокъ и 15 жеребятъ. Дворянину Алексѣю Васильевичу Бланкѣ, при дер. Липиной—рысистой породы 2 жеребца, 12 матокъ и 30 жеребятъ. Купцу Кондратию

Христофоровичу Бендеръ, при дер. Вычкѣ—рысистой породы 4 жеребца, 21 матка и 19 жеребятъ. Пот. поч. гражданину Петру Пиканоровичу Шатилову при селѣ Стеньпинѣ—рабочей породы 2 жеребца, 20 матокъ и 10 жеребятъ. Пот. поч. гражданину Василию Сергѣевичу Салазкинну при дер. Яблоновой—рабочей породы 1 жеребца, 10 матокъ и 31 жеребенокъ. Дворянкѣ Марьѣ Федоровѣ Золыной, при дер. Богохранимой—рабочей породы 4 жеребца, 13 матокъ и 12 жеребятъ. Князьмъ Николаю и Ивану Федоровичамъ Дуловымъ при селѣ Фоювкѣ—рысистой породы 3 жеребца, 20 матокъ и 16 жеребятъ. Продаются на мѣстѣ.

**Спасный уѣздъ.** Дворянкѣ Варварѣ Дмитріевѣ Жуковой, при д. Бритовкѣ—рысистой породы 8 жеребцовъ, 25 матокъ и 10 жеребятъ и упряжной—2 жеребца, 35 матокъ и 22 жеребенка. Дворянкѣ Натальѣ Ивановѣ Сатиной, при с. Жуковѣ—рысистой породы 2 жеребца, 12 матокъ и 21 жеребенокъ и упряжной—2 жеребца, 35 матокъ и 37 жеребятъ. Куincu Федору Алексѣевичу Сизонкину, при с. Дубасовѣ—рысистой породы 12 жеребцовъ, 66 матокъ и 30 жеребятъ. Куincu Василию Ивановичу Вихрову, при с. Салва—верховой породы 1 жеребецъ, 2 матки и 3 жеребенка и упряжной—2 жеребца, 12 матокъ и 8 жеребятъ. Продаются на мѣстѣ и въ г.г. Москвѣ, Пензѣ и Нижнемъ-Новгородѣ.

### О конскихъ ярмаркахъ въ Тамбовской губерніи.

**Въ гор. Тамбовѣ.** Десятая, на десятый день по Пасхѣ, открывается съ 13 Мая. Казанская съ 23 Сентября. Обѣ ярмарки торгуютъ 3—4 дня, приводятъ лошадей до 10000 головъ, продажа на 500000 рублей.

**Въ Тамбовскомъ уѣздѣ.** Въ с. Сампурѣ, Никольская 6 Мая, продолжается 1 день, приводятъ 750 лошадей, продажа на 15650 руб. Въ томъ же селѣ Никольская съ 1 по 6 Декабря, приводятъ 1300 лошадей, продажа на 29250 руб. Въ с. Токаревкѣ, Рождественско-Богородицкая, съ 2 по 8 Сентября, приводятъ 3000 лошадей, продажа на 170000 руб. Въ селѣ Лисыхъ Горкахъ, на десятой недѣлѣ послѣ Св. Пасхи, продолжается 3 дня, приводятъ 70 лошадей, продажа на 1500 рублей.

**Въ гор. Моршанскѣ.** Ковская ярмарка приводятъ до 250 лошадей, продажа на сумму до 13500 рублей.

**Въ Моршанскомъ уѣздѣ.** Въ с. Сосновкѣ, съ 15 по 18 Апрѣля, 3 дня, приводятъ 1300 лошадей, продажа на 35000 рублей.

**Въ гор. Усмани.** Десятая, на 10-й недѣлѣ по Пасхѣ, продолжается 7 дней, приводятъ лошадей 1700, продажа на 80000 руб. Рождественская, съ 17 по 27 Декабря, приводятъ 1000 лошадей, продажа на 40000 рублей.

**Въ Усманскомъ уѣздѣ.** Въ с. Демниномъ, Предтеченская, съ 16 Августа по 1 Сентября, приводятъ 120 лошадей, продажа на 2000 рублей. Въ с. Новочеркутскѣ, Троицкая, 1 денъ Св. Троицы, приводятъ 500 лошадей, продажа на 7500 руб. Въ с. Мордовѣ, съ 1 Мая, продолжается 7 дней, приводятъ до 1500 лошадей, продается на 62000 руб. Въ томъ же селѣ ярмарка съ 25 Августа, 7 дней, приводятъ 1200 лошадей, продажа на 29000 руб. Въ с. Полетаевѣ, Евдокіевская, съ 1 по 19 Марта, приводятъ 1500 лошадей, продажа на 120000 рублей. Въ томъ же селѣ, Владимірская, съ 18 по 25 Августа, приводятъ до 900 лошадей, продажа на 40000 руб. Въ томъ же селѣ, Космо-Даміановская, съ 1 по 15 Октября, приводятъ 3500 лошадей, продажа на 250000 рублей.

**Въ гор. Липецкѣ.** Сороки, съ 5 по 12 Марта, приводятъ 1700 лошадей, продажа на 57380 руб. Владимірская, 23 Юня, однодневная, приводятъ 100 лошадей, продажа на 2200 рублей. Георгиевская, съ 17 по 23 Апрѣля, приводятъ до 870 лошадей, продажа на сумму 29269 руб. Успенская, съ 10 по 15 Августа, приводятъ 400 лошадей, продажа на 5379 руб.

**Въ Липецкомъ уѣздѣ.** Въ с. Ивановкѣ—Ладигино тожъ, Предтеченская, съ 21 по 24 Юня, приводятъ 400 лошадей, продажа на 15000 руб. Въ поселкѣ Грязи, Воздвиженская, съ 12 по 14 Сентября, приводятъ 325 лошадей, продажа на 3450 руб. Въ томъ же поселкѣ, Никольская, съ 6 по 13 Декабря, приводятъ 520 лошадей, продажа на 4350 рублей.

**Въ гор. Кирсановѣ.** Тихвинская, 25 и 26 Юня, приводятъ 352 лошади, продажа на 4930 рублей. Крестовоздвиженская, 13 и 14 Сентября, приводятъ 680 лошадей, продажа на 6800 рублей.

**Въ Кирсановскомъ уѣздѣ.** Въ с. Нижавинѣ, на 9-й и 10-й недѣлѣ послѣ Пасхи, приводятъ 3468 лошадей, продажа на 102900 рублей.

**Въ гор. Козловѣ.** Евдокіевская, съ 23 Февраля по 1 Марта, приводятъ до 3000 лошадей, продажа на 51470 рублей. Крестовоздвиженская, съ 8 по 11 Сентября, приводятъ до 1000 лошадей, продано на 14300 рублей.

Въ Козловскомъ уѣздѣ. Въ с. Старомъ Юрьевѣ, Никольская, съ 1 по 7 Декабря, привезено 3017 лошадей, продано на 33000 р. Близъ Троицкаго мужскаго монастыря, Троицкая, начинается за 10 дней до дня Св. Троицы, привозъ 312 лошадей, продажа на 4685 руб.

Въ гор. Борисоглѣбскѣ. Ярмарки: съ 22 по 28 Января, привозъ лошадей 300 головъ, продажа на 4000 руб.; Казанская, съ 6-го по 12-е Июля, привозъ 1120 лошадей, продажа на 60000 р. и Казанская, съ 22 Октября, привозъ 900 лошадей, продажа на 17000 рублей.

Въ Борисоглѣбскомъ уѣздѣ. Въ с. Буряктѣ, съ 10 по 17 Ноября, привозъ 2000 лошадей, продажа на 6000 рублей. Въ с. Русановѣ, съ 6 по 10 Января, привозъ 100 лошадей, продажа на 900 руб. Въ д. Окры, Троицынъ день, привозъ 600 лошадей, продажа на 600 рублей. Въ с. Архангельскомъ, съ 5 по 12 Февраля, привозъ 1500 лошадей, продажа на 12000 р. Въ с. Костино-Отдѣльцѣ, 6 Января, привозъ 1000 лошадей, продажа на 20000 руб., 5 Марта, привозъ 1000 лошадей, продажа на 20000 руб. и въ день Вознесенія, привозъ 200 лошадей, продажа на 10000 руб. Въ с. Большихъ Алабухахъ, съ 9 Мая, продолжается 3 дня, привозъ 470 лошадей, продажа на 1800 руб. Въ томъ же селѣ, съ 6 Декабря, продолжается три дня, привозъ 900 лошадей, продажа на 3000 руб. Въ с. Мучкалѣ, съ 10 по 12 Февраля, привозъ 3200 лошадей, продажа на 100000 руб. Въ с. Аленкахъ, Повогодная, съ 1 по 8 Января, привозъ 470 лошадей, продажа на 8000 руб. Въ томъ же селѣ, Сорюки, съ 23 Февраля по 10 Марта, привозъ 340 лошадей, продажа на 4510 руб. Въ с. Уваровѣ, Поворотовская, съ 25 по 30 Ноября, привозъ 1200 лошадей, продажа на 18000 рублей. Въ томъ же селѣ, Алексѣевская, съ 10 по 15 Января, привозъ 2500 лошадей, продажа на 19000 руб. Въ томъ же селѣ, Троицкая, съ перваго дня Св. Троицы, продолжается два дня, привозъ 1000 лошадей, продажа на 4600 рублей.

Въ гор. Лебедяни. Богоявленская, съ 27 Декабря по 7 Января, продолжается двѣ недѣли, привозъ 811 лошадей, продажа на 40960 руб. Троицкая, начинается за 12 дней до Св. Троицы, продолжается двѣ недѣли, привозъ 1272 лошадей, продажа на 52400 руб. Покровская, начинается за 12 дней до 1 Октября, продолжается двѣ недѣли, привозъ 777 лошадей, продажа на 27900 рублей.

Въ Лебедянскомъ уѣздѣ. Въ с. Доброю, Тихвинская, съ 21 по 27 Июня, привозъ 65 лошадей, продажа на 1400 руб. Въ томъ же селѣ, Никольская, съ 1 по 7 Декабря, привозъ 375 лошадей, продажа на 146000 рублей.

### Справочныя свѣдѣнія о тонкорунномъ овцеводствѣ.

Въ Тамбовскомъ уѣздѣ. Овчарня при селѣ Накловкѣ, принадлежитъ женѣ ротмистра Багрову, состоитъ изъ сорока головъ овецъ, добыто шерсти въ 1902 г. 3 пуд., съ доходомъ въ 15 руб. При селѣ Разказовѣ, принадлежащая штабсъ-ротмистру Булгакову, состоитъ изъ 865 головъ, добыто шерсти 200 пуд., доходъ отъ овчарни 1200 руб. При селѣ Нечерѣ, принадлежитъ поручику Ветчинину, состоитъ изъ 1297 головъ овецъ, добыто шерсти 174 пуд., доходъ выразился въ 1611 руб. При дер. Павловѣ, графа Адлерберга, состоитъ изъ 371 головы, добыто шерсти 94 пуд., доходъ отъ овчарни 780 руб. При дер. Перякѣ, наследниковъ Коллежскаго Секретаря А. И. Чверина, 2018 головъ, добыто шерсти 402 пуд., доходъ 4450 руб. Шерсть со всѣхъ вышеупомянутыхъ овчарень продана на жѣтвныя фабрики. Овчарня при селѣ Перякѣ, принадлежитъ поручику Сатину, состоитъ изъ 1680 головъ овецъ, добыто шерсти 265 пуд., доходность простирается до 2975 руб. При селѣ Осиповѣ, дворянинъ Чичерной, 274 головы овецъ, добыто шерсти 118 пуд., при доходности въ 1200 руб. При селѣ Хитровѣ, принадлежитъ Коллежскому Секретарю Загряжскому, состоитъ изъ 1667 головъ, добыто шерсти 250 п., доходъ 2315 руб. При дер. Усть-Кензарѣ, принадлежитъ Сорюкину, состоитъ изъ 930 головъ овецъ, добыто шерсти 120 пуд., при доходѣ въ 1500 руб. При селѣ Хитровѣ дворянинъ Мартыновой, 708 головъ овецъ, добыто шерсти 120 пуд., при доходѣ въ 1500 руб. При селѣ Новопокровскомъ 2 овчарни принадлежащія дворянѣ Миллеръ заключаютъ въ себѣ 400 головъ, добыто шерсти 90 пуд., при доходѣ въ 170 руб. При томъ же селѣ, 2 овчарни жены врача Полатовой, состоитъ изъ 1200 головъ, добыто шерсти 230 пуд., при доходѣ въ 2000 руб. При дер. Дмитріевкѣ 2 овчарни, почетнаго гражданина Вологина, состоитъ изъ 380 головъ овецъ, добыто шерсти 108 пуд., при доходѣ въ 972 руб. При дер. Михайловкѣ 4 овчарни, принадлежащія почетному гражданину Хрѣнникову, состоитъ изъ 1073 головъ овецъ, добыто шерсти 314 пуд., при доходности въ 2873 руб. При дер. Новопокровскомъ, 8 овчарень графа Орлова-Давыдова, заключаютъ въ себѣ 8566 головъ овецъ, добыто шерсти 2030 пуд., дохода получено 36830 руб. При селѣ Михайловкѣ одна овчарня, принадлежащая дворянкѣ Фляпиной, состоитъ изъ 830 головъ овецъ, добыто шерсти 146 п., при доходѣ въ 1271 руб. При дер. Казаковѣ овчарня почетнаго гражданина



Апосова, состоитъ изъ 520 головъ овецъ, добыто шерсти 126 п., доходъ простирался до 1134 руб. При селѣ Александровкѣ—двѣ овчарни Петрово-Солововой, 4490 головъ овецъ, добыто шерсти 1125 п., при доходѣ въ 14625 руб. При дер. Тимофеевкѣ 1 овчарня, Графини Бутурдиной, 300 головъ овецъ, добыто шерсти 75 пуд., доходъ въ 975 руб. При деревнѣ Чакиной, 2 овчарни Аксенова, состоятъ изъ 350 головъ овецъ, добыто шерсти болѣе 81 п., доходъ около 1000 руб. При дер. Волконщинѣ, 3 овчарни Вышеславцевой, 1295 головъ овецъ, добыто шерсти 324 пуд., при доходѣ въ 3400 руб. При селѣ Каменкѣ одна овчарня ея же, 1290 головъ овецъ, добыто шерсти 323 пуд., при доходѣ въ 3225 руб. При дер. Федоровкѣ одна овчарня Фреловой, состоитъ изъ 1700 головъ, добыто шерсти 425 пуд., при доходѣ въ 4483 руб. При дер. Бредихиной три овчарни, П. П. Сорокина, состоящихъ изъ 900 головъ овецъ, добыто шерсти 225 пуд., при доходѣ въ 2363 руб. При той же деревнѣ 3 овчарни, принадлежащія П. П. Сорокину, 1015 головъ овецъ, добыто 279 пуд. шерсти, доходъ 3069 руб. При дер. Афанасеевкѣ одна овчарня Сатиной, 1800 головъ овецъ, добыто шерсти 450 пуд., дохода получено 4725 руб. При дер. Федоровкѣ 3 овчарни, принадлежащихъ Апосову, 1230 головъ овецъ, добыто шерсти 339 пуд., при доходѣ въ 3558 руб. При дер. Иваловкѣ одна овчарня Сатиной, состоящая изъ 270 овецъ, добыто шерсти 61 пуд., при доходѣ въ 666 руб. При дер. Стенановкѣ 2 овчарни Петрово-Солововой, состоящихъ изъ 2736 головъ овецъ, добыто шерсти 616 пуд., при доходѣ въ 6772 руб. Шерсть съ поманутыхъ овчаренъ продается на мѣстѣ, въ г. Тамбовѣ и с.с. Токаревкѣ и Мордовѣ.

**Въ Спасскомъ уѣздѣ.** При селѣ Салтыковѣ три овчарни, принадлежащія наследникамъ Кнзя Гагарина, состоятъ изъ 3607 головъ овецъ, добыто шерсти 720 пуд., дохода получено 2000 руб., овцы продаются на мѣстѣ, а шерсть на фабрику Козьева въ Пензенской губерніи. При с. Жуковѣ одна овчарня дворянки Сатиной, 1687 гол. овецъ, добыто шерсти около 400 пуд., при доходѣ въ 3600 руб., овцы продаются въ Москвѣ, а шерсть въ мѣстѣ.

**Въ Елатомскомъ уѣздѣ.** При с. Мокроелъ одна овчарня, принадлежащая дворянкѣ Дьяковой, состоитъ изъ 1639 гол. овецъ, добыто шерсти 406 пуд., дохода получено 4264 р., овцы продаются на мѣстѣ, а шерсть въ г. Керевскѣ на фабрику кунца Корисва.

**Въ Моршанскомъ уѣздѣ.** При с. Маломъ Гагаринѣ три овчарни, принадлежащія Бурениной, состоятъ изъ 800 гол. овецъ, добыто шерсти 120 пуд., доходъ съ нихъ простирался до 1500 руб., шерсть продается въ с. Бондаряхъ, а овцы въ с. Пичаевѣ. При с. Александровкѣ овчарня отставнаго полковника Пашкова, состоитъ изъ 358 гол. овецъ, добыто шерсти 76 пуд., при доходѣ въ 756 руб., шерсть продается на мѣстѣ. При с. Васильевскѣ одна овчарня, принадлежащая княгинѣ Гагаринѣ, 649 гол. овецъ, добыто шерсти 110 пуд., при доходѣ въ 1300 руб., шерсть сбывается на мѣстѣ.

**Въ Борисоглебскомъ уѣздѣ.** Въ имѣніи Вязокъ, 4 овчарни, землевладѣльца Петрово-Солововой, 2900 гол. овецъ, добыто шерсти 1300 пуд., дохода получено 11000 руб. Въ с. Поебквинѣ, овчарня Олениной, 550 гол. овецъ, добыто шерсти 200 пуд., доходъ 2200 руб. При с. Одынапкѣ, 4 овчарни Воейковой, 4500 гол. овецъ, шерсти добыто 1200 пуд., доходъ простирался до 7000 руб. Шерсть съ перечисленныхъ овчаренъ продается на мѣстѣ. Въ имѣніи Красный хуторъ, три овчарни Кнзя Гагарина, состоятъ изъ 8000 гол. овецъ, добыто шерсти 2270 пуд., при доходѣ въ 17110 руб. При Софійскомъ хуторѣ, двѣ овчарни землевладѣльца Апосова, 4043 гол. овецъ, шерсти добыто 920 пуд., при доходѣ 10000 руб. Шерсть съ поманутыхъ овчаренъ продается въ г. Тамбовѣ.

**Въ Липецкомъ уѣздѣ.** При д. Бычкѣ, три овчарни, принадлежащія г. Бендерѣ, состоятъ изъ 1400 гол. овецъ, добыто шерсти 300 пуд., при доходѣ въ 2700 руб., мѣсто сбыта г. Тамбовѣ. При с. Нехманѣ, овчарня Сатиной, 500 гол. овецъ, добыто шерсти 175 пуд., при доходѣ въ 1750 руб. При д. Виноградовкѣ, овчарня, принадлежащая дворянкамъ бр. Прибытковымъ, 420 гол. овецъ, добыто шерсти 102 пуд., при доходѣ въ 1734 руб. Шерсть съ поманутыхъ овчаренъ продается на мѣстѣ. При дер. Богохранимой—овчарня, дворянки Золитной, 150 гол. овецъ, добыто шерсти 15 пуд. Шерсть съ означенной овчарни не продавалась.

**Въ Козловскомъ уѣздѣ.** При с. Троице-Ивановскомъ, овчарня, принадлежащая княгинѣ Бѣлосельской-Бѣлозерской, состоитъ изъ 387 гол. овецъ, добыто шерсти 85 пуд., при доходѣ въ 425 руб., шерсть продается въ г. Тамбовѣ. При с. Мезенцѣ, двѣ овчарни, жены Надвернаго Советника Горяиновой, 1500 гол. овецъ, добыто шерсти 200 пуд., съ доходомъ 1000 р., сбытъ шерсти г. Москва. При дер. Чичеринѣ, Сергіевской вол., одна овчарня, принадлежащая дворянину Чичерину, 870 гол. овецъ, добыто шерсти 185 пуд., съ доходомъ въ 1120 р. При с. Плоскомъ, овчарня кунца Бендерѣ, 960 гол. овецъ, добыто шерсти 240 пуд., доходъ 1572 руб. Шерсть съ означенныхъ двухъ овчаренъ продается на фабрику въ с. Разказово.

**Въ Усманскомъ уѣздѣ.** При с. Лотаревѣ двѣ овчарни, Кнзя Вяземскаго, состоятъ изъ 1971 гол. овецъ, добыто шерсти 550 пуд., съ доходомъ въ 4200 руб., мѣсто сбыта г. Елецъ.

При томъ же селѣ Лотаревѣ двѣ овчарни землевладельца Павлова, 1200 гол. овецъ, добыто шерсти 250 п., съ доходомъ въ 1900 р., сбывается въ Москву. При с. Александровкѣ двѣ овчарни Савельева, 1600 гол. овецъ, добыто шерсти 275 пуд., съ доходомъ въ 3100 руб. При с. Александровкѣ 2-й, двѣ овчарни, принадлежанія Шильдбахъ, 1350 гол. овецъ, добыто шерсти 227 пуд., доходъ 2440 руб. При с. Марфинѣ, три овчарни Павлова, состоящихъ изъ 1540 гол., шерсти добыто 245 пуд., при доходѣ въ 2900 руб. При с. Пушкинѣ двѣ овчарни, принадлежанія Остенъ-Сакенъ, состоятъ изъ 3000 гол. овецъ, добыто шерсти 240 пуд., при доходѣ въ 2600 руб. При с. Зеленинѣ, овчарни Преснякова, 800 гол. овецъ, добыто шерсти 145 пуд., съ доходомъ въ 1700 руб. Двѣ овчарни Графа Орлова-Давыдова, состоятъ изъ 1300 гол. овецъ, добыто шерсти 220 пуд., съ доходомъ въ 2600 руб. Вся шерсть съ поименованныхъ овчаренъ продается на мѣстѣ.

Въ Нирсановскомъ уездѣ. При с. Глуховкѣ, одна овчарня, принадлежаная Рызмареву, состоятъ изъ 1500 гол. овецъ, шерсти добыто 280 пуд. При с. Оржевкѣ—купчиха Курбатовой, 380 гол. овецъ, добыто шерсти 50 пуд. При с. Бибиновѣ, двѣ овчарни купчихи Поповой, 1200 гол. овецъ, шерсти добыто 200 пуд. При дер. Школовкѣ, овчарня Высоклавцевой, 250 гол. овецъ, добыто шерсти 50 пуд. При с. Красивкѣ, овчарня принадлежаная дворянкѣ Мясоѣдовой, 350 гол. овецъ, добыто шерсти 50 пуд. При томъ же селѣ, 2 овчарни наследниковъ Крюченковыхъ 1600 гол. овецъ, добыто шерсти 200 пуд. При с. Гавриловкѣ, 1 овчарня дворянки Сатиной 5774 гол. овецъ, добыто шерсти 1070 пуд. Шерсть съ помянутыхъ овчаренъ не продана. При с. Сулакѣ, овчарни Москалева, 600 гол. овецъ, добыто шерсти 180 пуд., съ доходомъ въ 1400 руб. При с. Васильевкѣ Баронессы фонъ Мендленъ, 600 гол. овецъ, добыто шерсти 75 пуд., съ доходомъ въ 600 руб. При дер. Ивановкѣ дворянина Малевинскаго, 200 гол. овецъ, добыто шерсти 50 пуд., при доходѣ 400 р. При с. Сержалѣ, дворянина Чичерина, 520 гол. овецъ, добыто шерсти 70 пуд., съ доходомъ въ 510 руб. При дер. Ильинкѣ, дворянина М. А. Баратынскаго, 600 гол. добыто шерсти 200 пуд., съ доходомъ въ 900 руб. При дер. Осинкѣ, дворянина П. А. Баратынскаго 478 гол. добыто шерсти 75 пуд., съ доходомъ въ 600 руб. При с. Молчановкѣ 2 овчарни Ветчинной, 3800 гол. добыто шерсти 400 пуд., при доходѣ въ 4000 руб. При дер. Царевкѣ, одна овчарня де-Реневиль, 333 гол. шерсти добыто 41 пуд., доходъ 458 руб. При с. Арбеневкѣ, 2 овчарни наследниковъ Носовыхъ, 1700 гол. добыто шерсти 180 пуд., доходъ 1800 руб. При с. Красивкѣ, двѣ овчарни Княгини Бѣлосельской-Бѣлозерской, 6400 гол. добыто шерсти 1100 пуд., съ доходомъ въ 9625 руб. При с. Караулѣ—овчарня дворянина Чичерина, 1175 гол. добыто шерсти 268 пуд., съ доходомъ въ 2411 руб. При селѣ Богословкѣ, три овчарни дворянина Андреевскаго, 9300 гол. добыто шерсти 2700 пуд., доходъ 15730 руб. При с. Вячкѣ, овчарня Княгини Баратынской, 550 гол. добыто шерсти 108 пуд., доходъ 974 руб. Овчарня принадлежаная Ключковой, 1180 гол. добыто шерсти 181 пуд., при доходѣ 1660 руб. При с. Ширяевкѣ—дворянина Чичерина 1229 гол. добыто шерсти 230 пуд., съ доходомъ въ 1964 руб. При с. Ирѣ, 2 овчарни Рейтернъ, 2350 гол. добыто шерсти 700 пуд., съ доходомъ въ 5600 руб. При с. Козьмодемьянскомъ, овчарня дворянки Кихкиной, 325 гол. съ овецъ добыто шерсти 60 пуд., съ доходомъ въ 480 руб. При томъ же селѣ, 2 овчарни графини Шидловской, 1798 гол. овецъ, добыто шерсти 386 п. при доходѣ въ 3084 руб. При д. Измаиловкѣ, овчарня купца Крючкова, 170 гол. добыто шерсти 30 пуд., при доходѣ въ 240 руб. При дер. Зеленовкѣ—Чернышева 173 гол., 30 п. шерсти, при доходѣ въ 240 руб. При с. Кобыляхъ—дворянина Рачинскаго, 2425 гол., добыто шерсти 270 пуд., доходъ 270 руб. При с. Кобыляхъ—дворянина Рачинскаго, 2425 гол., добыто шерсти 695 пуд., съ доходомъ въ 6255 руб. При с. Бумыгинѣ—Мартынова, 1100 гол., шерсти добыто 205 п. съ доходомъ въ 1845 руб. При с. Вельможкѣ дворянки Горяиновой 1272 гол. шерсти добыто 225 пуд., съ доходомъ въ 1800 руб. При с. Ирѣ двѣ овчарни купца Москалева, 3443 гол. добыто шерсти 565 пуд., съ доходомъ въ 5367 руб. При с. Соколовѣ, 4 овчарни дворянки Валдгардтъ, 5175 гол., добыто шерсти 960 пуд., доходъ 9600 р. Шерсть съ поименованныхъ выше овчаренъ сбывается на мѣстѣ.

### Ярмарки въ Тамбовской губерніи.

Въ гор. Тамбовѣ: Десятая—на десятой недѣлѣ по Пасхѣ, продолжается три недѣли, привозъ товара на 500000 руб. и продажа на 300000 руб. Казанская—съ 23 Сентября по 14 Октября, привозъ на 30000 руб., продажа на 15000 рублей.

Въ Тамбовскомъ уездѣ: Въ с. Лисихъ Горяхъ—на 9-й недѣлѣ по Пасхѣ, привозъ на 150000 руб., продажа на 100000 руб. Въ Троицкой Дубравѣ—на Троицынъ день, привозъ на 3500 руб., продается на 3000 руб. Въ с. Разказовѣ—съ 14 по 29 Іюня, привозится на 185000 руб., сбывается на 75000 руб. Въ с. Сажкинѣ—9 Мая, привозится на 10000 рублей, сбывается на 3600 руб. Въ с. Рождественскомъ—Покровская, 1 Октября, привозъ на 5400

рублей, сбытъ на 1600 руб. Въ с. Никольскомъ—Воздвиженская, одинъ день, привозъ на 3500 руб. Въ с. Большой Талицкѣ, Преображенская—6 Августа, привозъ на 3000 рублей, сбытъ на 120 руб. Въ с. Митрополь—Тихвинская, въ Іюль мѣсяцѣ, привозъ на 45750 руб., продажа на 25350 руб. Въ с. Самуурѣ—Никольская, 9 Мая, привозъ на 15425 руб., продажа на 10285 руб. Тамъ же—Никольская зимняя, семь дней, привозъ на 32875 руб., сбытъ на 16435 рублей. Въ с. Знаменскомъ—на 9-й недѣлѣ послѣ Пасхи одинъ день, привозъ на 6325 руб., сбытъ на 1893 рубля. Въ селѣ Коптевѣ—Рождество-Богородицкая, одинъ день, привозъ на 5600 руб., продажа на 2830 руб. Въ с. Верхолецѣ—Спаская, 1 Августа, привозится на 6000 руб., сбывается на 900 руб. Тамъ же—Покровская, 1 Октября, привозъ на 10000 руб., сбытъ на 1000 руб. Въ с. Медвѣцкомъ—на 8-й недѣлѣ послѣ Пасхи одинъ день и Воздвиженская—14 Сентября, привозъ на 108850 руб., сбытъ на 73450 руб. Въ с. Толгаревкѣ—со 2 по 8 Сентября. Въ с. Львовѣ—Ильчара, 27 Іюня и на Ивана Кулака, одинъ день. Въ с. Ивановыхъ Кустахъ—17 Марта, на Троицу, 25 Сентября, съ Среда на Сырной недѣлѣ и въ с. Каменикѣ—9 Марта; привозъ отъ 10000 руб. до 25000 руб. и сбывается отъ 2500 руб. до 5000 рублей.

Въ гор. Козловѣ. Крестовоздѣнническая—съ 12 по 17 Сентября, оборотъ незначительный.

Въ Козловскомъ уѣздѣ. Въ с. Старомъ Юрьевѣ—Георгиевская, съ 23 Апрѣля по 7 Мая, привозится на 45000 руб., сбывается на 12000 рублей. Петровская съ 25 Іюня по 1 Іюля, привозъ на 35000 руб., сбытъ на 8000 рублей. Семеновская—съ 25 Августа по 1 Сентября, привозъ на 40000 руб., продажа на 12000 руб. Покровская—съ 25 Сентября по 1 Октября, привозъ на 10000 р. сбытъ на 4000 р. и Никольская—съ 1 по 7 Декабря, привозится товару на 90000 руб., продается на 45000 руб. Въ с. Цюной Дмитріевскомъ—Тихвинская, 8 Сентября, привозъ на 18000 руб., сбытъ на 7000 руб. Въ с. Никольскомъ Мезиницѣ—Рождество-Богородицкая, 8 Сентября, привозятъ товару на 7000 руб., сбытъ на 2500 руб. Въ с. Старомъ Сеславинѣ—Масленнича, за недѣлю до масленицы, привозятъ товару на 2780 рублей, сбываютъ на 1650 руб. Георгиевская—23 Апрѣля и 26 Ноября, привозъ на 7000 руб., сбытъ на 3780 руб. Покровская—1 Октября, привозъ на 6000 руб., продажа на 4200 руб. Въ селѣ Петровскомъ—Петровская, семидневная, привозъ на 6190 руб., сбытъ на 3187 руб. Въ селѣ Стежкахъ—Предтеченская, съ 24 Іюня, привозъ 13000 руб., сбытъ на 1500 руб. Ильинская—20 Іюля, привозъ на 105967 руб., сбытъ на 58275 руб. Рождество-Богородицкая—8 Сентября, привозъ на 19000 руб., продажа на 2500 руб. и въ с. Глазкахъ—9 Марта, привозъ на 7365 руб., продажа на 748 рублей.

Въ гор. Моршанскѣ. Успенская—15 Августа, привозъ товару на 47000 руб., сбытъ на 35000 руб.

Въ Моршанскомъ уѣздѣ. Въ с. Сосновкѣ—Егорьевская, 23 Апрѣля, продолжается пять дней, привозится товару на 64592 руб., сбывается на 35035 руб. Шкитская—15 Сентября, продолжается два дня, привозъ на 44380 руб., сбытъ на 26750 руб. Въ с. Русскомъ—Петропавловская, 29 Іюля, привозъ на 5275 руб., сбытъ на 2500 руб. Въ с. Лѣвухѣ Ламкахъ—Казанская, 8 Іюля, привозъ на 22500 руб., сбытъ на 15000 руб. Въ с. Ракитѣ—Казанская, 8 Іюля, привозъ на 7500 руб., продажа на 6000 руб. Въ с. Старомъ Грязномъ—на десятой недѣлѣ послѣ Пасхи и въ с. Перкицѣ—Успенская, 15 Августа, привозъ по объѣму на 3750 р., сбытъ на 2500 руб. Въ с. Лѣвухѣ Ламкахъ—Покровская, 1 Октября, привозъ на 15000 руб., сбытъ на 10000 руб. Въ с. Пичасѣ—Вознесенская, 23 Мая, привозъ на 45000 руб., сбытъ на 15000 руб. Тамъ же—Преображенская, 6 Августа, привозъ на 33000 руб., сбытъ на 11000 руб. Въ с. Земетинѣ—Вознесенская, 23 Мая, привозъ на 45000 руб., сбытъ на 15600 р. Въ с. Покровскомъ Васильевѣ—Рождественская, 8 Сентября, привозятъ товару на 15000 р., сбывается на 5000 руб. Въ с. Шереметьевѣ—Никольская, 9 Мая, привозъ на 2000 руб., сбытъ на 3200 руб. Въ с. Таракѣ—Петровская, 29 Іюля, привозъ на 13000 руб., сбытъ на 7000 руб. Въ с. Демоневѣ—Тихвинская, 6 Іюля. Въ с. Волхонцкѣ—Казанская, 8 Іюля. Въ с. Богоявленскѣ—на 7-й недѣлѣ послѣ Пасхи. Въ с. Соломенкѣ—Казанская, 8 Іюля. Въ с. Алуженскихъ Боркахъ—Рождество-Богородицкая, 8 Сентября. Въ с. Мамонтовѣ—Никольская, 9 Мая и въ с. Малой Моршанкѣ—1 Сентября, привозъ отъ 350—8000 руб., сбытъ отъ 140—3000 руб. Въ с. Алгасовѣ—въ первый день Петровскаго поста, привозъ на 19910 руб., сбытъ на 12175 руб. Въ с. Рыбноѣ—Ивановская, 24 Іюля, привозъ на 27000 руб., сбытъ на 16640 руб.

Въ гор. Шацкѣ. Рождество-Богородицкая, привозъ на 450000 руб., сбытъ на 160000 р. Десятая—на десятой недѣлѣ послѣ Пасхи, привозъ 320000 руб., сбытъ на 100000 руб.

Въ Шацкомъ уѣздѣ. Въ с. Апушкѣ—Казанская, 8 Іюля, привозъ на 20000 руб., сбытъ на 13000 руб. Въ с. Ункосовѣ, на 11-й недѣлѣ послѣ Пасхи, привозъ на 30000 руб., сбытъ на 20000 руб. Въ с. Песчанкѣ—въ день отпачія Пасхи, привозъ на 15000 руб., сбытъ на 2000 руб. и Сергѣевская, 25 Сентября, привозъ на 45000 руб., сбытъ на 6000 руб. Въ с. Лѣвномъ Копобѣвѣ—Казанская, 8 Іюля, привозъ на 50000 руб., сбытъ на 7000 руб. Въ

с. Старомъ Чернаевѣ—Никольская, 9 Мая, привозъ на 22000 руб., продажа на 8000 руб. и Петровская, 29 Мая, привозъ на 20000 руб., сбытъ на 7500 руб. Въ с. Подпольѣ Конобеевѣ—Срѣтенская, привозъ на 15000 руб., сбытъ на 3000 руб. Въ д. Екатериновкѣ—Предтеченская; въ д. Важной—Успенская, 15 Августа, привозъ отъ 100 до 6000 руб., сбытъ отъ 50 до 1500 руб.

Въ гор. Лебедяни. Боговаденская, съ 27 Декабря по 7 Января, привозъ на 415850 р., продажа на 376750 руб. Троицкая, двухнедѣльная, привозъ на 382000 руб., сбытъ на 213900 руб. Покровская, двухнедѣльная, привозъ на 140000 руб., продажа на 84900 руб.

Въ Лебедянскомъ уѣздѣ. Въ с. Добромъ—Тихвинская, съ 21 по 27 Июля, привозъ на 100000 руб., сбытъ на 15000 руб. Никольская, 9 Мая, привозъ на 8000 руб., сбытъ на 6000 руб. и Никольская, съ 1 по 7 Декабря, привозъ на 150000 руб., сбытъ на 40000 р. Въ с. Махоловѣ—Иованно-Предтеченская, 29 Августа, привозъ на 40000 р., сбытъ на 10000 р. Въ с. Каликино—Павловская, 20 Июля, привозъ на 1800 руб., сбытъ на 500 руб.

Въ гор. Спаскѣ. Ярмарокъ вѣтъ; въ уѣздѣ: Въ с. Кирилловѣ—Троицкая, привозъ на 10000 руб., сбытъ на 3500 руб.

Въ гор. Елатмѣ. Предтеченская, отъ 29 Августа до 5 Сентября, привозъ на 38929 р., продажа на 16221 р.

Въ Елатомскомъ уѣздѣ. Въ селѣ Иванчинѣ Предтеченская, 21 Июля, привозъ на 9227 руб., сбытъ на 2527 руб. 19 коп. Въ селѣ Сасовѣ—Петровская, съ 27 по 29 Июля, привозъ на 28750 руб., продажа на 14375 руб. Въ с. Зарѣчномъ Любовниковѣ—8 Июля, привозъ на 7000 руб., продажа на 1000 руб. Въ с. Даниловѣ—Казанская, 8 Июля, привозъ на 10000 руб., продажа на 1500 руб. Въ с. Чубаровѣ—6 Августа и въ с. Боговаденскомъ Петровскѣ—на десятой недѣлѣ по Насхѣ, привозъ отъ 5000 руб. до 12000 руб., сбытъ отъ 1500 руб. до 1800 руб.

Въ гор. Усмани. Десятая—на 10-й недѣлѣ по Насхѣ, семидневная, привозъ на 30000 руб., сбытъ на 15000 руб., Рождественская—съ 17 по 27 Декабря, привозъ на 80000 руб., сбытъ на 40000 руб.

Въ Уманскомъ уѣздѣ. Въ с. Мордовѣ—Фроловская, 18 Августа, привозъ на 75000 руб., продажа на 35000 руб. Вознесенская—однодневная, привозъ на 7510 руб., сбытъ на 3810 руб. Въ с. Княже-Байгорѣ—Рождество-Богородицкая, съ 3 по 9 Сентября, привозъ на 31000 руб., сбытъ на 23000 руб. Въ с. Демшинскѣ—Предтеченская, съ 16 Августа по 1-е Сентября, привозъ на 12000 руб., сбытъ на 8000 руб. Въ с. Тадицкомъ Чемакѣ—Воздвиженская, съ 7 по 14 Сентября, привозъ на 80000 руб., продажа на 40000 руб. Въ дер. Добринкѣ—Введенская, однодневная, привозъ на 35000 руб., сбытъ на 9500 руб. Въ с. Полятевѣ—Никольская, съ 1 по 6 Декабря, привозъ на 95000 руб., сбытъ на 45000 руб. Въ с. Новочеркутинѣ—Троицкая, привозъ на 40000 руб., сбытъ на 15000 руб. Въ с. Тихвинскѣ—Покровская, однодневная, привозъ на 10000 руб., сбытъ на 3000 руб.

Въ гор. Липецкѣ. Сороки—съ 12 по 15 Марта, привозъ 120000 рублей, продажа на 90500 руб. Георгиевская—съ 17 по 23 Апрѣля, привозъ на 54000 руб., продажа на 37000 руб. Владимѣрская—23 Июня и Успенская съ 10 по 15 Августа, привозъ отъ 7600 до 8700 руб., сбытъ отъ 5200 руб. до 6900 руб.

Въ Липецкомъ уѣздѣ. Въ селѣ Лодыгинѣ—Предтеченская, однодневная, привозъ на 32000 руб., сбытъ на 23000 руб. Въ с. Александро-Маринскомъ поселкѣ—Александро-Невская, трехдневная, привозъ на 8160 руб., сбытъ на 3750 руб. Въ с. Сошгахѣ—Покровская, трехдневная, привозъ на 5960 руб., сбытъ на 2640 руб. Въ с. Большомъ Избердѣвѣ—Казанская, трехдневная, привозъ на 18000 руб., сбытъ на 9000 руб. Въ с. Шехманѣ—Александровская, трехдневная, привозъ на 15000 руб., сбытъ на 6000 руб. Въ поселкѣ Грязи—Вознесенская, съ 12 по 14 Сентября, привозъ на 18700 руб., сбытъ на 12300 руб. и Никольская, съ 6 по 13 Декабря, привозъ на 15000 руб., сбытъ на 9250 руб.

Въ гор. Кирсановѣ. Тихвинская—съ 25 и 26 Июля, привозится товару на 18500 руб., сбывается на 12000 руб. Крестовоздвиженская—13 и 14 Сентября, привозъ на 36800 руб., продажа на 15500 руб. Въ селѣ Царевкѣ—Богословская, 8 Мая и 26 Сентября, привозъ отъ 5000 р. до 6000 р., сбытъ отъ 2000 р. до 3000 р. Въ с. Павловкѣ—на 9 и 10 недѣляхъ послѣ Насхѣ, привозъ на 48430 р., сбытъ на 34500 р. Въ с. Калутинѣ—Казанская, 8 Июля, привозъ на 27640 р., сбытъ 6450 р., въ с. Лукинѣ—Казанская, 6 Июля, привозъ на 30950 р., сбытъ на 9077 р.

Въ гор. Борисоглѣбскѣ. Казанская—съ 6 по 12 Июля, привозъ на 168700 р. сбытъ на 77600 р. и 22 Октября, привозъ на 173000 р., сбытъ на 71900 р. Трехвятительская—съ 22 по 28 Января, привозъ товара 70000 руб., продажа на 40000 руб.

Въ Борисоглѣбскомъ уѣздѣ. Въ селѣ Рузановѣ—6 Января и 25 Сентября, привозъ до 250000 руб., сбытъ до 58000 руб. Въ с. Ростогахѣ—Петровская, 29 Июня, привозъ на 135000 руб., продажа на 5400 руб. и Воздвиженская—14 Сентября, привозъ 18450 руб., сбытъ 9600 руб. Въ с. Бурнакѣ—Срѣтенская—съ 1 по 3 Февраля, привозъ на 16500 руб., сбытъ

на 8450 руб. Вознесенская—6 Мая, привозъ на 6000 руб., продажи на 1900 рублей. Семинъ день—1 Сентября и 14 Февраля, привозъ отъ 5500 руб. до 150000 руб., сбытъ отъ 2400 р. до 36500 руб. Въ с. Козловкѣ—Козьмо-Демьянская, 1 Юля и 4 Сентября, привозъ отъ 4500 рублей до 7500 руб., сбытъ отъ 1300 руб. до 3200 руб. 1 Ноября—привозъ 12000 рублей, сбытъ на 4800 рублей. Въ селѣ Архангельскомъ—съ 28 Февраля по 11 Марта, привозъ на 20000 руб., сбытъ на 6500 руб., 22 Ноября и съ 12 по 15 Октября, привозъ въ общемъ на 74500 руб., продажа на 22600 руб. Въ с. Костино-Отдѣльцѣхъ съ 6 по 21 Января, 5 Марта, 6 Мая, привозъ въ общемъ на 60100 руб., сбытъ на 12500 руб. Въ с. Большихъ Алабухахъ—Никольская, 9 Мая и 6 Декабря, въ с. Терновскѣ—Покровская, съ 1 Октября привозъ по каждой на 10000 руб., сбытъ отъ 3000 руб. до 4000 руб. Въ с. Шаньинѣ—8 Сентября и 2 Февраля, привозъ отъ 6500 руб. до 7000 руб., сбытъ отъ 1200 руб. до 1500 руб. Въ с. Мучкайтѣ—Вадковская, съ 10 по 12 февраля, и въ с. Туголуковкѣ—Успенская, 15 Августа, привозъ по каждой на 45000 руб., сбытъ отъ 8500 руб. до 18000 р. Въ с. Алешкахъ—Новогодиза, съ 1 по 8 Января, привозъ на 46000 руб., сбытъ на 14000 рублей. Сорочи—съ 23 Февраля по 10 Марта, привозъ на 34000 руб., продажа на 10000 р. Въ с. Туголуковкѣ—Рождественская, 25 Декабря, привозъ на 25600 руб., сбытъ на 3400 руб. Въ д. Дорогой—Покровская, 1 Октября, привозъ на 35000 руб., сбытъ на 4500 руб. Въ с. Уваровѣ—Поворотовская, съ 25 по 30 Ноября, привозъ на 78000 руб., продажа на 27500 руб. Троицкая, привозъ на 60000 руб., сбытъ на 10000 руб. и Алексѣевская, съ 10 по 15 Января, привозъ на 175000 руб., сбытъ на 38000 руб. Въ с. Павлодарѣ—Александровская, 30 Августа, и Петропавловская, 29 Юля, привозъ отъ 600 рублей до 2500 руб., сбытъ отъ 325 руб. до 1300 рублей.

Въ гор. Темниновѣ. Ильинская, съ 20 Юля по 1 Августа, привозъ на 100000 руб., сбытъ на 30500 руб.

Въ гор. Надомѣ—Покровская, съ 1 по 8 Октября, привозъ на 180000 р. сбытъ на 80000 руб.

### Списокъ Страховыхъ Обществъ и Транспортныхъ Конторъ.

| Наименованіе страховыхъ обществъ и транспортныхъ конторъ.    | Фамилія, имя и отчество агентовъ. | Адресъ Страховаго Общества и Транспортной Конторы. |
|--------------------------------------------------------------|-----------------------------------|----------------------------------------------------|
| <b>Гор. Тамбовь.</b>                                         |                                   |                                                    |
| 1. Агентство Русскаго Страховаго общества отъ огня Общества. | Афанасьева Елизавета Васильевна,  | Во 1 части, по Никольской ул., д. № 53.            |
| 2. Агентство Русскаго Страховаго Общества.                   | Исаевъ Владиміръ Андреевичъ.      | Во 2 части, по 1-й Делевой ул., д. Исаева.         |
| 3. Агентство Страховаго Общества „Якорь“.                    | Поленковъ Степанъ Павловичъ.      | Во 2 части, въ гостиницѣ „Россія“.                 |
| 4. Агентство Страховаго Общества „Саламандра“.               | Лебедевъ Дмитрій Ивановичъ.       | Во 2 части, на углу Гимназ. и Носовской ул.        |
| 5. Агентство Страховаго Товарищества „Саламандра“.           | Львовъ Иванъ Ивановичъ.           | Во 2 части, на Базарной ул., д. Львова.            |
| 6. Агентство Страховаго Общества „Россія“.                   | Телесневъ Николай Николаевичъ.    | Во 2 части, на Дебринской ул., д. Телеснева.       |
| 7. Агентство Московскаго Страховаго Общества.                | Каменскій Иванъ Григорьевичъ.     | Во 2 части, на Дубовой ул., д. Каменскаго.         |
| 8. Агентство Обвернаго Страховаго Общества.                  | Сергѣевъ Иванъ Тимоновичъ.        | Во 2 части, на Студенческой ул., д. № 20.          |

| Наименованіе страховых обществъ и транспортныхъ конторъ.              | Фамилія, имя и отчество агентовъ.    | Адресъ Страховаго Общества и Транспортной Конторы.                        |
|-----------------------------------------------------------------------|--------------------------------------|---------------------------------------------------------------------------|
| 9. Русская Страховая Транспортная Контора „Надежда“.                  | Ефремовъ Григорій Константиновичъ.   | Во 2 части, на Знаменской ул., д. Крашенинникова, № 15.                   |
| 10. Контора страхования вытргыпныхъ билетовъ 1 и 2 займа.             | Усковъ Николай Петровичъ.            | Во 2 части, на Христорождественской ул., д. Зиновьева, № 23.              |
| 11. Агентство 1-го Россійскаго Страховаго Общества.                   | Суше Федоръ Оттовичъ.                | Во 3 части, на углу Большой и Покровской ул., д. Суше.                    |
| 12. Агентство Компаніи „Надежда“.                                     | Лебедевъ Александръ Никифоровичъ.    | Во 3 части, на Большой ул., д. бр. Толмачевыхъ.                           |
| 13. Агентство 2-го Россійскаго Страховаго Общества.                   | Вихровъ Владиміръ Семеновичъ.        | Во 3 части, на 1 Делевой, между Тенлой и Покровской ул., д. Вихрова.      |
| 14. Агентство Страховаго Общества „Россія“.                           | Свиричевскій Осифилъ Александровичъ. | Во 3 части, на Большой ул., д. Свиричевскаго.                             |
| 15. Агентство С.-Петербургскаго Страховаго Общества.<br>Гор. Козловъ. | Поповъ Николай Ильичъ.               | Во 3 части, на Киринской ул., д. Попова.                                  |
| 1. Транспортная Контора С.-Петербургской Компаніи „Надежда“.          | Вороновъ Николай Алексеевичъ.        | Лебяженская ул., домъ Радзевичъ.                                          |
| 2. Агентство Страховаго Общества С.-Петербургской Компаніи „Надежда“. | Радутна Надежда Владиміровна.        | Памятническая ул., д. А. С. Рахмановой, рядомъ съ домомъ Краснаго Креста. |
| 3. Агентство Русскаго Страховаго Общества.                            | Иноземцевъ Иванъ Осиповичъ.          | Лебяженская улица, собственный домъ.                                      |
| 4. Агентство Русскаго Страховаго Общества.                            | Слеговъ Викторъ Степановичъ.         | Набережная улица, собственный домъ.                                       |
| 5. Агентство С.-Петербургскаго Страховаго Общества.                   | Свзювъ Павелъ Ивановичъ.             | Московская ул., собственный домъ.                                         |
| 7. Агентство Сѣвернаго Страховаго Общества.                           | Даниловъ Яковъ Александровичъ.       | 2-е городское приходское училище, Вознесенская площадь, домъ Мартинова.   |
| 8. Агентство Московскаго Страховаго Общества.                         | Кудиповъ Иванъ Порфиревичъ.          | Шацкая улица, домъ Романова.                                              |

| Наименованіе страховыхъ обществъ<br>и транспортныхъ конторъ.                        | Фамилія, имя и отчество<br>агентовъ.                                   | Адресъ Страховаго<br>Общества и Транспорт-<br>ной Конторы.             |
|-------------------------------------------------------------------------------------|------------------------------------------------------------------------|------------------------------------------------------------------------|
| 9. Агентство Страховаго Общества<br>„Россія“.                                       | Сафоновъ Сергій Хар-<br>лампіевичъ.                                    | Пушкарская улица,<br>собственный домъ.                                 |
| 10. Агентство Страховаго Общества<br>„Саламандра“.                                  | Сафоновъ Владиміръ<br>Харлампіевичъ.<br>Львовъ Петръ Алексѣе-<br>вичъ. | Нитейная ул., домъ<br>Полянскаго.<br>Нитейная ул., домъ<br>Татарскаго. |
| 11. Агентство 1-го Россійскаго Стра-<br>ховаго Общества.                            | Быстровъ Николай<br>Васильевичъ.                                       | Московская ул., домъ<br>И. Я. Коженикова.                              |
| 12. Агентство 2-го Россійскаго Стра-<br>ховаго Общества.                            | Соколовъ Сергій Алек-<br>сандровичъ.                                   | Московская ул., домъ<br>Полинскаго.                                    |
| 13. Агентство Страховаго Общества<br>„Волга“.                                       | Тейлицкій Іосифъ<br>Александровичъ.                                    | Оффная площадь, д.<br>Козмикова.                                       |
| 14. Агентство Варнавскаго Страхо-<br>ваго Общества.                                 | Вѣлоусовъ Евгеній<br>Флегонтовичъ.                                     | Московская ул., домъ<br>И. Я. Коженикова.                              |
| 15. Агентство Тамбовскаго губер-<br>нскаго земскаго добровольнаго страхо-<br>ванія. | Жихаревъ Николай<br>Сергѣевичъ.                                        | Архангельская улица,<br>д. Топтыковскихъ.                              |
| 16. Агентство Козловскаго уѣзднаго<br>земскаго страхованія.                         | Пѣтуховъ Николай<br>Григорьевичъ.                                      | Архангельская улица,<br>домъ Клановой.                                 |
| 17. Агентство Козловскаго городскаго<br>Общества взаимнаго страхованія.             | —                                                                      | Соборная улица, въ<br>зданіи Козловской Го-<br>родской Управы.         |
| 17. Агентство Русскаго Страховаго<br>Общества.<br>Гор. Моршанскъ.                   | Алибѣва Антонина<br>Дмитріевна.                                        | Архангельская улица,<br>домъ Сушкова.                                  |
| 1. Агентство 1 Россійскаго Страхо-<br>ванія отъ огня Общества.                      | Муравьевъ Дмитрій<br>Федосѣевичъ.                                      | А Д Р Е С Ъ И Е П О К А З А Н І Е                                      |
| 2. Агентство 2 Россійскаго Страхо-<br>ванія отъ огня Общества.                      | Терховъ Александръ<br>Васильевичъ.                                     |                                                                        |
| 3. Агентство Страховаго отъ огня<br>Общества Товарищество „Саламандра“.             | Поздольскій Григорій<br>Петровичъ.                                     |                                                                        |
| 4. Агентство Страховаго отъ огня<br>Общества „Московскаго Товарищества“.            | Браунъ Карлъ Ива-<br>новичъ.                                           |                                                                        |
| 5. Агентство Сѣвернаго Страховаго<br>отъ огня Общества.                             | Кособрюховъ Иванъ<br>Васильевичъ.                                      |                                                                        |
| 6. Агентство С.-Петербургскаго Стра-<br>ховаго отъ огня Общества.                   | Алабинъ Александръ<br>Антоновичъ.                                      |                                                                        |
| 7. Агентство Страховаго отъ огня<br>Общества „Якорь“.                               | Дубровинъ Николай<br>Петровичъ.                                        |                                                                        |

| Наименованіе страховых обществъ и транспортныхъ конторъ.                                | Фамилія, имя и отчество агентовъ.                                                                             | Адресъ Страховаго Общества и Транспортной Конторы. |
|-----------------------------------------------------------------------------------------|---------------------------------------------------------------------------------------------------------------|----------------------------------------------------|
| 8. Агентство Русскаго Страховаго общества отъ огня Общества.                            | Александровъ Генрихъ Александровичъ.<br>Михайловъ Александръ Петровичъ.                                       | Т.                                                 |
| 9. Агентство Страховаго общества отъ огня Общества „Россия“.                            | Ноповъ Василій Константиновичъ.                                                                               | И                                                  |
| 10. Агентство Страховаго общества отъ огня Общества „Волга“.                            | Геродковъ Николай Федоровичъ.                                                                                 | А                                                  |
| 11. Агентство Страховаго общества отъ огня Общества Компани „Надежда“.                  | Астровъ Василій Васильевичъ.                                                                                  | З                                                  |
| 12. Агентство Варшавскаго Страховаго общества отъ огня Общества.                        | Макашовъ Павелъ Федоровичъ.                                                                                   | А                                                  |
| 13. Транспортная Контора С.-Петербургской Компани „Надежда“.                            | Астровъ Василій Васильевичъ.                                                                                  | К                                                  |
| 14. Агентство Россійскаго С.-Петербургскаго Страховаго Общества.<br>Гор. Борисоглѣбскъ. | Алексѣевъ Александръ Ефимовичъ.                                                                               | О                                                  |
| 1. Агентство Русскаго Страховаго общества отъ огня Общества.                            | 1) Скринниковъ Степанъ Васильевичъ.<br>2) Орловъ Василій Васильевичъ.<br>3) Феофановъ Александръ Николаевичъ. | И<br>К<br>Н                                        |
| 2. Агентство Обвернаго Страховаго Общества.                                             | Анисовъ Павелъ Николаевичъ.                                                                                   | И                                                  |
| 3. Агентство С.-Петербургскаго Общества Страхования.                                    | Смирновъ Василій Ефимовичъ.                                                                                   | Т                                                  |
| 4. Транспортная Контора С.-Петербургской Компани „Надежда“.                             | Долговъ Арсеній Казимиръ.                                                                                     | С                                                  |
| 5. Агентство Страховаго Общества „Россия“.                                              | Новиковъ Сергѣй Андреевичъ.<br>Каверинъ Петръ Федоровичъ.                                                     | Е                                                  |
| 6. Агентство Страховаго Общества „Якорь“.                                               | Селягановъ Виссаріонъ Павловичъ.                                                                              | Д                                                  |
| 7. Агентство Страховаго Общества „Саламандра“.                                          | Леденевъ Петръ Павловичъ.                                                                                     | Д                                                  |
| 8. Агентство Московскаго Страховаго Общества.                                           | Вейсъ Робертъ Карловичъ.                                                                                      | А                                                  |



| Наименованіе страховых обществъ и транспортных конторъ.           | Фамилія, имя и отчество агентовъ.                                                               | Адресъ Страховаго Общества и Транспортной Конторы. |
|-------------------------------------------------------------------|-------------------------------------------------------------------------------------------------|----------------------------------------------------|
| 9. Агентство Варшавскаго Страховаго Общества.                     | Петровъ Афанасій Петровичъ.                                                                     | Ъ.                                                 |
| 10. Агентство Взаимнаго Земскаго Страхованія Тамбовской губерніи. | Сухановъ Федоръ Ивановичъ.<br>Пеномаревъ Александръ Ивановичъ.<br>Троицкій Николай Николаевичъ. | И<br>А<br>З                                        |
| Гор. Липецкъ.                                                     |                                                                                                 |                                                    |
| 1. Агентство 1-го Россійскаго Страховаго Общества.                | Великолѣповъ Николай Леонидовичъ.                                                               | А                                                  |
| 2. Агентство 2-го Россійскаго Страховаго Общества.                | Нарцисовъ Иванъ Ивановичъ.                                                                      | А                                                  |
| 3. Агентство Страховаго Общества „Саламандра“.                    | Платоновъ Иннокентій Михайловичъ.                                                               | К                                                  |
| 4. Агентство С.-Петербургскаго Страховаго Общества.               | Плагольевъ Іосифъ Ивановичъ.                                                                    | О                                                  |
| 5. Агентство Сѣвернаго Страховаго Общества.                       | Вогомоловъ Николай Васильевичъ.                                                                 | И                                                  |
| 6. Агентство Московскаго Страховаго Общества.                     | Тертуговъ Николай Павловичъ.                                                                    | И                                                  |
| 7. Агентство Страховаго Общества „Россія“.                        | 1. Захаровъ Павелъ Алексѣевичъ.<br>2. Болховитниковъ Пантелеймонъ Алексѣевичъ.                  | Е<br>И                                             |
| 8. Агентство Страховаго Общества „Надежда“.                       | Шелиховъ Николай Васильевичъ.                                                                   | И                                                  |
| 9. Агентство Русскаго Страховаго Общества.                        | Фриденбергъ Зинаида Александровна.                                                              | Ь                                                  |
| 10. Агентство Варшавскаго Страховаго Общества.                    | 1. Ховрошкинъ Николай Семеновичъ.<br>2. Берлизовъ Василій Александровичъ.                       | С<br>И                                             |
| Гор. Кирсановъ.                                                   |                                                                                                 |                                                    |
| 1. Агентство 1 Россійскаго Страховаго Общества.                   | Лыцковъ Александръ Владиміровичъ.                                                               | Р                                                  |
| 2. Агентство 2 Россійскаго Страховаго Общества.                   | Копьевъ Николай Дмитриевичъ.                                                                    | Д                                                  |
| 3. Агентство Московскаго Страховаго Общества.                     | Жуковский Иванъ Васильевичъ.                                                                    | А                                                  |

| Наименованіе страховых обществъ и транспортных конторъ.               | Фамилія, имя и отчество агентовъ.   | Адресъ Страховаго Общества и Транспортной Конторы.                                                    |
|-----------------------------------------------------------------------|-------------------------------------|-------------------------------------------------------------------------------------------------------|
| 4. Агентство С.-Петербургскаго Страховаго Общества.                   | Кондаковъ Иванъ Михайловичъ.        | Т<br>Н<br>А<br>З<br>А<br>К<br>О<br>Н<br>Е<br>Н<br>З<br>С<br>Е<br>Р<br>Е<br>А<br>Д<br>Р<br>Е<br>С<br>А |
| 5. Агентство Страховаго Общества С.-Петербургской Компаніи „Надежда“. | Малининъ Михаилъ Ермолаевичъ.       |                                                                                                       |
| 6. Агентство Страховаго Общества „Россія“.                            | Будяничъ Владиміръ Юсафовичъ.       |                                                                                                       |
| 7. Агентство Страховаго Общества „Якорь“.                             | Шелихова Вѣра Петровна.             |                                                                                                       |
| 8. Агентство Сѣвернаго Страховаго Общества.                           | Федюшинъ Иванъ Семеновичъ.          |                                                                                                       |
| 9. Агентство Варнавскаго Страховаго Общества.                         | Бадровъ Ефимъ Платроновичъ.         |                                                                                                       |
| 10. Агентство Русскаго Страховаго Общества.                           | Терлецкій Филиппъ Филимоновичъ.     |                                                                                                       |
| 11. Агентство Страховаго Общества „Саламандра“.                       | Ивинская Марія Федоровна.           |                                                                                                       |
| 12. Агентство Страховаго Общества „Волга“.                            | Кондаковъ Марія Александровна.      |                                                                                                       |
| 13. Агентство Русскаго Страховаго Общества.                           | Дмитріевъ Александръ Сергѣевичъ.    |                                                                                                       |
| Гор. Лебедянь.                                                        |                                     |                                                                                                       |
| 1. Агентство Страховаго Общества „Россія“.                            | Лебедевъ Иванъ Ивановичъ.           |                                                                                                       |
| 2. Агентство 1 Россійскаго Страховаго Общества.                       | Побѣдоносцевъ Александръ Ивановичъ. |                                                                                                       |
| 3. Агентство 2 Россійскаго Страховаго Общества.                       | Девитовъ Павелъ Александровичъ.     |                                                                                                       |
| 4. Агентство Страховаго Общества „Саламандра“.                        | Михайловъ Дмитрій Михайловичъ.      |                                                                                                       |
| 5. Агентство Московскаго Страховаго Общества.                         | Половъ Петръ Алексѣевичъ.           |                                                                                                       |
| Гор. Усмань.                                                          |                                     |                                                                                                       |
| 1. Агентство Городскаго Взаимнаго Страховаго Общества.                | —                                   |                                                                                                       |
| Гор. Шацъ.                                                            |                                     |                                                                                                       |
| 1. Агентство Московскаго Страховаго отъ огня Общества.                | Фирсовъ Петръ Прокофьевичъ.         |                                                                                                       |
| 2. Агентство Страховаго отъ огня Общества „Саламандра“.               | Сафоновъ Владиміръ Ивановичъ.       |                                                                                                       |

| Наименование страховых обществ<br>и транспортных конторъ. | Фамилия, имя и отчество<br>агентовъ.                    | Адресъ Страховаго<br>Общества и Транспорт-<br>ной Конторы. |
|-----------------------------------------------------------|---------------------------------------------------------|------------------------------------------------------------|
| 3. Агентство С.-Петербургскаго Общества Страхованій.      | Уваровъ Василій Васильевичъ.                            | Т.                                                         |
| 4. Агентство 2 Россійскаго Страхованія отъ огня Общества. | Рамбергъ Анастасія Ивановна.                            | Н                                                          |
| 5. Агентство С.-Петербургскаго Страховаго Общества.       | Должанская Елизавета Ивановна жена Статскаго Совѣтника. | А                                                          |
| 6. Агентство Сѣвернаго Страховаго Общества.               | Рындина Любовь Петровна.                                | З                                                          |
| 7. Агентство Страховаго Общества „Россия“.                | Албевъ Николай Николаевичъ.                             | А                                                          |
| 8. Агентство Русскаго Страховаго Общества.                | Князь Маматовъ Александръ Ивановичъ.                    | В                                                          |
| 9. Транспортная Контора Компаніи „Надежда“ и „Якорь“.     | Гессингъ Александръ Степановичъ.                        | О                                                          |
| Гор. Спасскъ.                                             |                                                         |                                                            |
| 1. Агентство Страховаго Общества „Россия“.                | Немѣшайловъ Георгій Федоровичъ.                         | П                                                          |
| 2. Агентство Страховаго Общества „Саламандра“.            | Подъяковъ Сергѣй Николаевичъ.                           | И                                                          |
| 3. Агентство 1-го Россійскаго Страховаго Общества.        | Алещевъ Петръ Ивановичъ.                                | Б                                                          |
| 4. Агентство С.-Петербургскаго Страховаго Общества.       | Камловской Александръ Николаевичъ.                      | Н                                                          |
| 5. Агентство 2-го Россійскаго Страховаго Общества.        | Соколова Ольга Васильевна.                              | Т                                                          |
| 6. Агентство Московскаго Страховаго Общества.             | Соболевъ Иванъ Самуиловичъ.                             | У                                                          |
| 7. Агентство Сѣвернаго Страховаго Общества.               | Рыжкова Марія Ивановна.                                 | С                                                          |
| Гор. Темниковъ.                                           |                                                         |                                                            |
| 1. Агентство Страховаго Общества „Россия“.                | Головина Ольга Ивановна.                                | Р                                                          |
| 2. Агентство Русскаго Страховаго Общества.                | Савельевъ Иванъ Семеновичъ.                             | Е                                                          |
| 3. Агентство Русскаго Страховаго Общества.                | Волковъ Николай Константиновичъ.                        | Д                                                          |
| 4. Агентство Страховаго Общества „Россия“.                | Моисеевъ Стенанъ Егоровичъ.                             | А                                                          |

| Наименование страховых обществ<br>и транспортных конторъ.           | Фамилия имя и отчество<br>агентовъ.      | Адресъ Страхового<br>Общества и Транспорт-<br>ной Конторы. |
|---------------------------------------------------------------------|------------------------------------------|------------------------------------------------------------|
| 5. Агентство Генеральнаго Обще-<br>ства страхования жизни.          | Тарасовъ Петръ Ти-<br>мофеевичъ.         | Т                                                          |
| 6. Агентство Русскаго Страхового<br>Общества.                       | Ладеневъ Григорій<br>Максимовичъ.        | Ш                                                          |
| 7. Агентство Страхового Общества<br>„Россия“.                       | Чарыковъ Павелъ Сер-<br>гѣевичъ.         | А                                                          |
| 8. Агентство 1 Россійскаго Страхового<br>Общества.                  | Лазаревичъ Никаноръ<br>Яковлевичъ.       | З                                                          |
| 9. Агентство Русскаго Страхового<br>Общества, бывшее Коммерческое.  | Рацневъ Александръ<br>Михайловичъ.       | А                                                          |
| 10. Агентство Страхового Общества<br>„Якорь“.                       | Эсселевичъ Алексѣй<br>Алексѣевичъ.       | А                                                          |
| 11. Транспортная Контора С.-Петер-<br>бургской Компаніи „Надежда“.  | Петровъ Иванъ Заха-<br>ровичъ.           | К                                                          |
| 12. Агентство Сѣвернаго Страхового<br>Общества.                     | Травниа Варвара Сте-<br>пановна.         | О                                                          |
| 13. Агентство Русскаго Страхового<br>Общества.                      | Смирновъ Иванъ Ва-<br>сильевичъ.         | И                                                          |
| 14. Агентство Страхового Общества<br>„Волга“.<br>Гор. Елаѣва.       | Алелеговъ Василій<br>Ивановичъ.          | Е                                                          |
| 1. Агентство Русскаго Страхового<br>Общества „Россия“.              | Фруктовъ Николай<br>Александровичъ.      | И                                                          |
| 2. Агентство 1 Россійскаго Страхо-<br>ваго Общества.                | Поповъ Азарій Про-<br>копьевичъ.         | И                                                          |
| 3. Агентство 2 Россійскаго Страхо-<br>ваго Общества.                | Нидифоровъ Семенъ<br>Дмитріевичъ.        | Ь                                                          |
| 4. Агентство С.-Петербургскаго<br>Страхового Общества.              | Федоровъ Владиміръ<br>Гургоревичъ.       | С                                                          |
| 5. Агентство Взаимнаго Земскаго<br>страхованія Тамбовской губерніи. | Тимшевъ Иванъ Ин-<br>колевичъ.           | Е                                                          |
| 6. Агентство Страхового Общества<br>„Якорь“.                        | Самгинъ Петръ Алек-<br>сѣевичъ.          | Е                                                          |
| 7. Агентство Московскаго Страхо-<br>ваго Общества.                  | Смоляницковъ Влад-<br>иміръ Онуфриевичъ. | Р                                                          |
| 8. Агентство Русскаго Страхового<br>отъ огня Общества.              | Замѣшевъ Николай<br>Навловичъ.           | Д                                                          |
| 9. Агентство Варшавскаго Страхо-<br>ваго Общества.                  | Хмѣлевъ Иванъ Се-<br>меновичъ.           | А                                                          |
| 10. Агентство С.-Петербургской<br>Компаніи „Надежда“.               | Умновъ Антонъ Пет-<br>ровичъ.            | Р                                                          |

## Практикующіе въ городѣ Тамбовѣ врачи.

| Имя, отчество и фамилія врачей,<br>ученое званіе.          | Спеціальность.                                        | А Д Р Е С Ъ.                                       |
|------------------------------------------------------------|-------------------------------------------------------|----------------------------------------------------|
| 1) Иванъ Эдуардовичъ Гагенъ-Торнъ,<br>докторъ медицины.    | Хирургъ, (старшій<br>докторъ Губернской<br>больницы). | При Губернской Земской<br>больницѣ.                |
| 2) Иванъ Ивановичъ Корчеминъ,<br>лекаръ.                   | Безъ определенной<br>спеціальности.                   | 1 часть, Дѣвичья ул.,<br>д. Знаменской, № 7.       |
| 3) Федоръ Исавовичъ Бартелиакъ,<br>лекаръ.                 | По психіатрическимъ<br>болѣзнямъ.                     | При Губернской Земской<br>больницѣ.                |
| 4) Степанъ Павловичъ Андреевъ,<br>лекаръ.                  | Тоже.                                                 | 1 часть, Частная улица,<br>собств. домъ, № 1.      |
| 5) Николай Николаевичъ Щелоч-<br>линь, лекаръ.             | Тоже.                                                 | При Губернской Земской<br>больницѣ.                |
| 6) Евгенийъ Карловичъ Юганскъ,<br>лекаръ.                  | Тоже.                                                 | 1 часть, Частная улица,<br>д. Андреева, № 4.       |
| 7) Иванъ Флурьевичъ Свещалло,<br>докторъ медицины.         | Прозекторъ.                                           | 1-я часть, Камбаровская<br>ул., д. Пагутина, № 10. |
| 8) Эмма Яковлевна Троицкая, же-<br>ница врачъ.             | Безъ определенной<br>спеціальности.                   | При Губернской Земской<br>больницѣ.                |
| 9) Меланья Михайловна Бѣлусска-<br>Шлеманъ, женщина врачъ. | Тоже.                                                 | Т о ж е.                                           |
| 10) Иванъ Михайловичъ Потаповъ,<br>врачъ.                  | По болѣзнямъ горла,<br>носа и уха.                    | 3 часть, Теплая улица,<br>домъ № 20.               |
| 11) Нилъдоръ Ивановичъ Солодикинъ,<br>врачъ.               | По глазнымъ болѣз-<br>нямъ.                           | 3 часть, Куренская ул.,<br>собств. домъ № 2.       |
| 12) Владиміръ Николаевичъ Цейтлинъ,<br>врачъ.              | По венерическимъ и<br>внутреннимъ болѣзнямъ.          | 3 часть, Кирковская ул.,<br>домъ № 36.             |
| 13) Николай Александровичъ Коз-<br>ковъ, лекаръ.           | По внутреннимъ и<br>дѣтскимъ болѣзнямъ.               | 3 часть, Большая улица,<br>домъ № 27.              |
| 14) Алексѣй Пятъевичъ Предте-<br>ченскій, врачъ.           | Хирургъ и по внут-<br>реннимъ болѣзнямъ.              | 3 часть, Большая улица,<br>домъ № 8.               |
| 15) Михаилъ Михайловичъ Настюковъ,<br>докторъ медицины.    | По внутреннимъ бо-<br>лѣзнямъ.                        | 3 часть, Большая улица,<br>домъ № 26.              |
| 16) Василій Павловичъ Звонаровъ,<br>врачъ.                 | По внутреннимъ бо-<br>лѣзнямъ.                        | 3 часть, Тепиковская ул.,<br>собств. домъ.         |
| 17) Алексѣй Николаевичъ Ховринъ,<br>званіе уѣзднаго врача. | По психіатрическимъ<br>и нервнымъ болѣзнямъ.          | 3 часть, 1 Долевая ул.,<br>собств. домъ № 74.      |
| 18) Яковъ Авраамовичъ Гальперинъ,<br>врачъ.                | По болѣзнямъ горла,<br>носа и уха.                    | 3 часть, Большая улица,<br>домъ № 53.              |

| Имя, отчество и фамилия врачей,<br>ученое звание.       | Специальность.                                               | А Д Р Е С Ъ.                                                          |
|---------------------------------------------------------|--------------------------------------------------------------|-----------------------------------------------------------------------|
| 19) Иванъ Яковлевичъ Юстовъ,<br>докторъ медицины.       | По внутреннимъ и<br>связаннымъ болѣзнямъ.                    | 3 часть, Большая улица,<br>домъ № 53.                                 |
| 20) Федоръ Васильевичъ Сперанскій,<br>врачъ.            | По внутреннимъ бо-<br>лѣзнямъ.                               | 3 часть, Дубовая улица,<br>домъ № 22.                                 |
| 21) Сергій Константиновичъ Оленякъ,<br>врачъ.           | По женскимъ и дѣт-<br>скимъ болѣзнямъ.                       | 3 часть, Большая улица,<br>д. Оленяковой.                             |
| 22) Анатолій Федоровичъ Музалевъ,<br>докторъ медицины.  | По женскимъ болѣз-<br>нямъ и акушеръ.                        | 3 часть, Дубовая улица,<br>домъ № 16.                                 |
| 23) Викентій Іезекильевичъ Мивутскій,<br>врачъ.         | По болѣзнямъ горла,<br>носа и уха.                           | 3 часть, Большая улица,<br>собств. домъ.                              |
| 24) Николай Васильевичъ Никольскій,<br>врачъ.           | По женскимъ болѣз-<br>нямъ.                                  | 2 часть, Гимназическая<br>улица, д. Патутина.                         |
| 25) Александръ Михайловичъ Кло-<br>буцкий, врачъ.       | По внутреннимъ бо-<br>лѣзнямъ.                               | 2 часть, 1 Долевая ул.,<br>домъ Архидиакона-Стефа-<br>новской церкви. |
| 26) Владиміръ Александровичъ Бсго-<br>родяцкій, врачъ.  | Хирургъ и акушеръ.                                           | 2 часть, Знаменская ул.,<br>д. Ланкевичъ.                             |
| 27) Марія Саввишна Прокофьева,<br>женщина врачъ.        | По дѣтскимъ болѣз-<br>нямъ и акушерка.                       | 2 часть, 1 Долевая ул.,<br>д. Иванова.                                |
| 28) Михаилъ Александровичъ Кян-<br>шинъ, врачъ.         | По внутреннимъ и<br>дѣтскимъ болѣзнямъ.                      | 2 часть, 1 Долевая ул.,<br>д. Телешева.                               |
| 29) Сергій Адамовичъ Моллесонъ,<br>врачъ.               | Завѣдуетъ санитар-<br>нымъ отдѣломъ Губерна-<br>ской Управы. | 2 часть, Араповская ул.,<br>д. Кобзена.                               |
| 30) Иванъ Александровичъ Петялинъ,<br>докторъ медицины. | Врачебный Инспекторъ.                                        | 2 часть, Большая ул.,<br>д. Вольскаго.                                |
| 31) Иванъ Андреевичъ Скворцовъ,<br>врачъ.               | По нервнымъ болѣз-<br>нямъ.                                  | 2 часть, Дубовая улица,<br>собств. домъ.                              |
| 32) Мечиславъ Андреевичъ Габріо-<br>ловичъ, врачъ.      | По женскимъ болѣз-<br>нямъ.                                  | 2 часть, Дубовая улица,<br>д. Иванова.                                |
| 33) Николай Львовичъ Верданъ,<br>врачъ.                 | По дѣтскимъ и внут-<br>реннимъ болѣзнямъ.                    | 2 часть, Араповская ул.,<br>д. № 54.                                  |
| 34) Владиміръ Павловичъ Лоскутовъ,<br>врачъ.            | Хирургъ и по жен-<br>скимъ болѣзнямъ.                        | 2 часть, Дворянская ул.,<br>д. Крылова.                               |
| 35) Федоръ Ивановичъ Зундблатъ,<br>врачъ.               | По внутреннимъ бо-<br>лѣзнямъ.                               | 2 часть, Дворянская ул.,<br>собств. домъ.                             |

## Зубные врачи и дантисты въ городѣ Тамбовѣ.

| Имя, отчество, фамилія и ученое званіе.                      | Адресъ.                                        |
|--------------------------------------------------------------|------------------------------------------------|
| 1) Альфредъ Александровичъ Лавъ, дантистъ.                   | 2 часть, Гимназическая улица, д. Телешевского. |
| 2) Янкель Залмановичъ Ривмядръ, дантистъ.                    | 2 часть, Носовская улица, д. Ошпова.           |
| 3) Анна Ефимовна Эдельсонъ, зубной врачъ.                    | 2 часть, Большая ул., д. Волокитина.           |
| 4) Марія Борисовна Полякова, зубной врачъ.                   | 2 часть, Дворянская ул., д. Матвѣева.          |
| 5) Павелъ Давидовичъ Казарновскій, дантистъ.                 | 2 часть, 1 Долевая улица, д. Заболотской.      |
| 6) Евгения Васильевна Яхонтова, зубной врачъ.                | 3 часть, Семинарская улица, собственный домъ.  |
| 7) Вениаминъ Григорьевичъ Камиверъ, зубной врачъ и дантистъ. | 3 часть, Семинарская ул., д. Цаплина.          |
| 8) Фанни Ильинична Идельсонъ, зубной врачъ.                  | 3 часть, Большая улица, д. Хайстова.           |

## Списокъ ветеринарныхъ врачей въ гор. Тамбовѣ.

| Должность, имя, отчество и фамилія.                                                                   | Адресъ.                                                   |
|-------------------------------------------------------------------------------------------------------|-----------------------------------------------------------|
| 1) Губернскій Ветеринарный Инспекторъ, Статскій Совѣтникъ Борисъ Григорьевичъ Захарченко.             | Въ 1 части, Камбаровская улица, собств. домъ № 5.         |
| 2) Младшій Губернскій Ветеринарный врачъ, Коллежскій Секретарь Пвалъ Кеенофонтовичъ Ильинскій.        | Въ 1 части, Гаврюшевская улица, д. Петропавловскаго № 12. |
| 3) Пунктовый Ветеринарный врачъ, Надворн. Совѣтникъ Чеславъ Богуславовичъ Богаревичъ.                 | Въ 1 части, Камбаровская улица, д. Патутина № 10.         |
| 4) Городской Ветеринарный врачъ, Надворн. Совѣтникъ Владиміръ Александровичъ Георгіевскій.            | Въ 1 части, Моршинская улица, домъ Оспиченко № 11.        |
| 5) Старшій ветеринаръ Тамбовской заводской конюшни, Коллежскій Совѣтникъ, Василій Васильевичъ Вейтма. | Въ 1 части, Камбаровская улица, д. Новосельскаго № 38.    |
| 6) Младшій ветеринаръ той-же конюшни, педальщикъ чина, Алексѣй Андреевичъ Морозовъ.                   | Въ 1 части, Студенецкая улица, домъ Гусева № 32.          |
| 7) Губернскій Земскій ветеринарный врачъ, Викторъ Вениаміновичъ Поздниковъ.                           | Въ 3 части, Дубовая улица, домъ Соледикина.               |
| 8) Тамбовскій уѣздный Земскій ветеринарный врачъ Моисей Михайловичъ Найранскій.                       | Во 2 части, Студенецкая улица, домъ Прозорова № 26.       |
| 9) Ветеринарный врачъ 7 запаснаго Кавалерійскаго полка, Константинъ Фабьевичъ Барановскій.            | 7-й запасный кавалерійскій полкъ.                         |

## Сущестующія въ городѣ Тамбовѣ амбулаторіи.

| Наименованіе учрежденія.                        | Адресъ.                                                               |
|-------------------------------------------------|-----------------------------------------------------------------------|
| 1) Община Краснаго Креста.                      | Въ 1 части, Базарная улица, между Камбаровской и Никольской д. № 126. |
| 2) Городская бесплатная лечебница А. М. Носова. | Во 2 части, площадь Присутственныхъ мѣсть.                            |
| 3) Земская лечебница для домашнихъ жителей.     | Во 2 части, Студенческая улица, домъ Прозорова № 26.                  |

## Вѣдомость о типографіяхъ, литографіяхъ, фотографіяхъ и т. п. заведеніяхъ въ Тамбовской губерніи.

| Заведенія и мѣсто ихъ заведенія. | Кому принадлежать заведенія.                                                                  | Когда разрѣшено открытіе заведенія. |
|----------------------------------|-----------------------------------------------------------------------------------------------|-------------------------------------|
| <b>По гор. Тамбову.</b>          |                                                                                               |                                     |
| Типографіи.                      | Моршанскому мѣщанин. Федору Яковлевичу Пригорину и мѣщ. гор. Шацка Николаю Вильичу Бердосову. | 1899 г.                             |
| " "                              | Тамбовскому мѣщ. Павлу Семеновичу Москалеву.                                                  | 1901 г.                             |
| " "                              | Тамбовскому Губернскому Земству.                                                              | 1868 г.                             |
| " "                              | Тамбовскому Губернскому Правленію.                                                            | Съ основанія учрежден.—1798 г.      |
| Фотографіи.                      | Почетному гражданину Хрисанфу Даниловичу Бровкину.                                            | 1880 г.                             |
| " "                              | Крестьян. дер. Низова, Рязанской губерніи, Егорьевскаго уѣзда, Цыль Епифановичу Епифанову.    | 1901 г.                             |
| " "                              | Дворянск. Ольгѣ Федоровнѣ Еякентъ.                                                            | 1899 г.                             |
| " "                              | Моршанскому мѣщ. Тимофею Васильевичу Цапину.                                                  | 1896 г.                             |
| Бижутерные магазины.             | Тамбовскому купцу Михаилу Яковлевичу Булангину.                                               | 1886 г.                             |
| " "                              | Тамбовскому мѣщанину Николаю Егоровичу Шемаеву.                                               | 1894 г.                             |
| " "                              | Тамбовскому мѣщанину Исая Федоровичу Зотову.                                                  | 1876 г.                             |
| " "                              | Тамбовскому мѣщанину Федору Матвѣевичу Прилепскому.                                           | 1898 г.                             |
| " "                              | Тамбовскому мѣщанину Михаилу Петровичу Лоскутову.                                             | 1893 г.                             |
| " "                              | Тамбовскому мѣщанину Николаю Михайловичу Зайцеву.                                             | 1886 г.                             |
| " "                              | Тамбовской мѣщанкѣ Александрѣ Егоровнѣ Мецфраковой.                                           | 1892 г.                             |
| " "                              | Крестьянкѣ Анастасіи Пелагевнѣ Павловой.                                                      | 1894 г.                             |



| Заведенія и мѣсто нахожденія заведеній.                     | Кому принадлежать заведенія.                                                                                        | Когда разрѣшено открытіе заведенія. |
|-------------------------------------------------------------|---------------------------------------------------------------------------------------------------------------------|-------------------------------------|
| Книжный магазинъ.                                           | Смоленскому мѣщанину Петру Казьмичу Николаеву.                                                                      | 1887 г.                             |
| Народная читальня имени Э. Д. Парышкина.                    | Обществу народных чтеній въ Тамбовѣ.                                                                                | 1899 г.                             |
| Публичная бібліотека.                                       | Комитету публичной бібліотеки.                                                                                      | 1836 г.                             |
| Книжный складъ.                                             | Казанско-Богородичному братству.                                                                                    | 1888 г.                             |
| По гор. Козлову.                                            |                                                                                                                     |                                     |
| Типографія и литографія.                                    | Козловскому 2 гильдіи купцу Давиду Зусевичу Колмановъ.                                                              | 1896 г.                             |
| Типографія.                                                 | Товариществу и К. Козловской газетѣ, Крестьянину Градско-Стрѣлцкой вол., Козловскаго уѣзда, Дубянину.               | 1902 г.                             |
| Фотографія.                                                 | Верейскому мѣщанину Афанасьеву.                                                                                     | 1899 г.                             |
| " "                                                         | Крестьянину Рязанской губер., Егорьевскаго уѣзда, Васильевской волости, Епифанову.                                  | 1893 г.                             |
| Книжный магазинъ.                                           | Обществу подъ названіемъ "Товарищество на вѣрѣ".                                                                    | 1899 г.                             |
| " "                                                         | Отдѣленію Книжнаго склада Тамбовскаго Губернскаго Земства.                                                          | 1901 г.                             |
| " "                                                         | Козловскому мѣщанину Баженову.                                                                                      | 1894 г.                             |
| " "                                                         | Козловскому мѣщанину Курбатову.                                                                                     | 1897 г.                             |
| " "                                                         | Козловскому мѣщанину Павлову.                                                                                       | 1898 г.                             |
| Козловскій листокъ объявленій.                              | Редакторамъ-издателямъ бр. Веллеръ.                                                                                 | 1898 г.                             |
| Козловская газета.                                          | Редактору-издателю И. И. Мадучеву.                                                                                  | 1901 г.                             |
| Козловская городская общественная бібліотека и читальня.    | Козловскому Городскому Обществу.                                                                                    | 1895 г.                             |
| Народная читальня при благоточн. города Козлова бібліотекѣ. | Въ вѣдѣніи Епархіальнаго Вѣдомства.                                                                                 | 1892 г.                             |
| Въ гор. Моршанскѣ.                                          |                                                                                                                     |                                     |
| Типографія.                                                 | Моршанскому купцу Холудянову.                                                                                       | 1896 г.                             |
| " "                                                         | Моршанскому мѣщанину Прокофьеву.                                                                                    | 1880 г.                             |
| Книжный магазинъ.                                           | Моршанскому купцу Холудянову.                                                                                       | 1896 г.                             |
| " "                                                         | Моршанскому мѣщанину Прокофьеву.                                                                                    | 1885 г.                             |
| " "                                                         | Моршанскому мѣщанину Дмитріеву.                                                                                     | 1892 г.                             |
| Фотографія.                                                 | Старшему медицинскому фельдшеру Цвиллину.                                                                           | 1880 г.                             |
| " "                                                         | Крестьянкѣ Муромскаго уѣзда, села Большой Акуловки Цигановой.                                                       | 1899 г.                             |
| Книжный шкафъ.                                              | Редакціи Моск. Вѣдом. контрагентна Грингмутъ, подъ управленіемъ Александры Ивановны Смысловой.                      | —                                   |
| Библіотека.                                                 | Моршанской городской публичной бібліотекѣ.                                                                          | 1899 г.                             |
| " "                                                         | Библіотекѣ при Моршанскомъ купеческомъ собраніи.                                                                    | 1880 г.                             |
| " "                                                         | Библіотекѣ при Моршанской Уѣздной Земской Управѣ; закрытая, предназначается исключительно для служащихъ въ земствѣ. | 1899 г.                             |

| Заведенія и мѣсто нахожденія заведеній.                      | Кому принадлежать заведенія.                                                       | Когда разрѣшено открытіе заведенія. |
|--------------------------------------------------------------|------------------------------------------------------------------------------------|-------------------------------------|
| Въ гор. Мирсановѣ.                                           |                                                                                    |                                     |
| Типографія.                                                  | Кандидату коммерческихъ наукъ Фейнбергу.                                           | 1909 г.                             |
| Типо-литографія.                                             | Дворянину Кедрову.                                                                 | 1881 г.                             |
| Въ гор. Шацкѣ.                                               |                                                                                    |                                     |
| Типографія.                                                  | Шацкой мѣщанкѣ Протопоповой.                                                       | 1886 г.                             |
| " " "                                                        | Шацкому купцу Куленискому и дворянину Рогачеву.                                    | 1901 г.                             |
| Публичная библиотека.                                        | Городскому обществу.                                                               | 1901 г.                             |
| Фотографія.                                                  | Германскому подданному Глейзеру.                                                   | 1893 г.                             |
| Въ гор. Усмани.                                              |                                                                                    |                                     |
| Типографія.                                                  | Женѣ Уманскаго 2 гильдии купца Козыревой.                                          | 1895 г.                             |
| Фотографія.                                                  | Уманскому мѣщанину Складневу.                                                      | 1902 г.                             |
| Городская общественная публичная библиотека.                 | Городскому обществу.                                                               | 1891 г.                             |
| Общественная читальня при публичной библиотекѣ.              | Т о ж е.                                                                           | 1896 г.                             |
| Книжный магазинъ при Уманской публичной библиотекѣ.          | Комитету Уманской публичной библиотекы.                                            | 1892 г.                             |
| Въ гор. Спасскѣ.                                             |                                                                                    |                                     |
| Типографія.                                                  | Темниковскому мѣщанину Коженикову.                                                 | 1887 г.                             |
| Книжный магазинъ.                                            | Спасской купчихѣ Самгиной.                                                         | 1879 г.                             |
| Отдѣленіе книжнаго склада при магазинѣ „Экономія“.           | Крестьянкѣ Кузнецовой.                                                             | 1902 г.                             |
| Въ уѣздѣ книжный складъ при Андеескомъ Волостномъ Правленіи. | Сельскому обществу.                                                                | 1897 г.                             |
| Въ гор. Лебедяни.                                            |                                                                                    |                                     |
| Типографія.                                                  | Лебедянскому мѣщанину Чурилину.                                                    | 1902 г.                             |
| Книжный магазинъ.                                            | Лебедянскому купцу Чурилину.                                                       | 1892 г.                             |
| Книжный складъ.                                              | Лебедянскому земству.                                                              | 1896 г.                             |
| Городская безплатная библиотека читальня.                    | Городскому обществу.                                                               | 1898 г.                             |
| Въ Лебедянскомъ уѣздѣ.                                       |                                                                                    |                                     |
| Библиотеки.                                                  | Земскимъ школамъ при селяхъ: 1) Селезовкѣ, 2) Черепяни, 3) Ищенкѣ, 4) Натвинскомъ. | 1898 г.                             |
| Библиотека при Трубетчинскомъ Волостн. Правл.                | Сельскому обществу.                                                                | 1898 г.                             |
| Въ гор. Липецкѣ.                                             |                                                                                    |                                     |
| Типографія и литографія.                                     | Наслѣдн. Ракова, вдовѣ почетнаго гражданина Булгаковой.                            | 1897 г.                             |

| Заведенія и мѣсто нахожденія заведеній.           | Ному принадлежать заведенія.                                                 | Когда разрѣшено открытіе заведеній. |
|---------------------------------------------------|------------------------------------------------------------------------------|-------------------------------------|
| Фотографія.                                       | Крестьянину села Рослин, Шацкого уѣзда Цапину.                               | 1900 г.                             |
| "                                                 | Царицынскому мѣщанину Вишнякову.                                             | 1902 г.                             |
| Переносное заведеніе съ буквами разныхъ шрифтовъ. | Липецкому мѣщанину Данилову.                                                 | 1888 г.                             |
| "                                                 | Липецкому мѣщанину Баранову.                                                 | 1900 г.                             |
| "                                                 | Тамбовскому мѣщанину Александрову.                                           | 1875 г.                             |
| Библиотека въ саду Липецкихъ минеральныхъ водъ.   | Казенному управленію Липецкихъ минеральныхъ водъ.                            | 1899 г.                             |
| Библиотека Липецкаго Общественнаго Собранія.      | Липецкому Общественному Собранію.                                            |                                     |
| Книжный магазинъ.                                 | Личному почетному гражданину Полянскому.                                     | 1882 г.                             |
| <b>Въ гор. Темниковѣ.</b>                         |                                                                              |                                     |
| Типографія.                                       | Губернскому Секретарю Данилову.                                              | 1886 г.                             |
| Фотографія.                                       | Кадомскому мѣщанину Попову.                                                  | 1894 г.                             |
| "                                                 | Кадомскому мѣщанину Пашину.                                                  | 1896 г.                             |
| Отдѣленіе книжнаго магазина.                      | Обществу по устройству народныхъ чтеній въ г. Тамбовѣ и Тамбовской губерніи. | 1897 г.                             |
| Публичная библиотека.                             | Темниковскому уѣздному земству.                                              | 1899 г.                             |
| Въ гор. Надомѣ.                                   |                                                                              | 1901 г.                             |
| Публичная библиотека.                             | Кадомскому городскому обществу.                                              |                                     |
| <b>Въ гор. Борисоглебскѣ.</b>                     |                                                                              |                                     |
| Фотографія.                                       | Крестьянину Нежелскому.                                                      | 1888 г.                             |
| "                                                 | Тамбовскому мѣщанину Кащееву.                                                | 1898 г.                             |
| Типографія.                                       | Коллежскому Регистратору Орлову.                                             | 1885 г.                             |
| "                                                 | Товариществу.                                                                | 1902 г.                             |
| "                                                 | Вр. Каверинскѣ.                                                              | 1898 г.                             |
| Книжный магазинъ.                                 | Борисоглебской мѣщанкѣ Ивановой.                                             | 1885 г.                             |
| "                                                 | Борисоглебскому мѣщанину Мыльнику.                                           | 1895 г.                             |
| "                                                 | Борисоглебскому мѣщанину Симонову.                                           | 1901 г.                             |
| Публичная библиотека.                             | Городскому обществу.                                                         | 1896 г.                             |
| <b>Въ гор. Елатмѣ.</b>                            |                                                                              |                                     |
| Типо-литографія.                                  | Надворному Советнику Леткому и Муромскому мѣщанину Алексѣеву.                | 1897 г.                             |
| Фотографія.                                       | При физическомъ кабинетѣ Елатомской гимназіи.                                | 1883 г.                             |
| "                                                 | Оберъ-офицерск. сыну Лятаровскому.                                           | 1902 г.                             |
| "                                                 | Кадомскому мѣщанину Пашину.                                                  | 1897 г.                             |
| "                                                 | Нижегородскому мѣщанину Сажину.                                              | 1902 г.                             |
| Библиотека.                                       | При Елатомской гимназіи.                                                     |                                     |
| "                                                 | При Елатомскомъ городск. училищѣ.                                            |                                     |
| "                                                 | Елатомскому городскому обществу.                                             | 1870 г.                             |
| Книжный магазинъ.                                 | Елатомскому мѣщанину Замынаеву.                                              | 1897 г.                             |
| Отдѣленіе книги склада.                           | Тамбовскому Казанско-Богородичному Миссіонерскому братству.                  | 1897 г.                             |
| Въ уѣздѣ фотографія.                              | Крестьянину г. Саранска Егунову.                                             | 1901 г.                             |

Вѣдомость о театрахъ, клубахъ, частныхъ сценахъ и дававшихся театральныхъ представленіяхъ за 1902 годъ.

| Есть-ли сдѣланъ театръ, если нѣтъ, то гдѣ давались представленія. | Въ какія мѣсяцы по представленіямъ. | Сколько такихъ давалось представленій, съ какого и по какое время. | Антрепризою, товариществомъ или любителями.                                  | Изъ сколько-нибудь человѣковъ состоитъ труппа. | Отъ какъ-нибудь численности. |
|-------------------------------------------------------------------|-------------------------------------|--------------------------------------------------------------------|------------------------------------------------------------------------------|------------------------------------------------|------------------------------|
| <b>ПО ГОР. ТАМБОВУ.</b>                                           |                                     |                                                                    |                                                                              |                                                |                              |
| Зимній театръ наследниковъ Говель.                                | Драматическія.                      | 42 представленія съ 1 Января по 25 Февраля.                        | Антрепренеръ Крамесь.                                                        | 12 мужчинъ и 10 женщ.                          | 0.                           |
|                                                                   |                                     | 7 и 10 Марта, 2 представленія.                                     | Товарищество русско-ма-лорусскихъ артистовъ подъ управленіемъ Сагайдач-наго. | 10 мужчинъ и 6 женщ.                           |                              |
|                                                                   |                                     | Съ 10 по 26 Мар-та, 3 представленія.                               | Любителями.                                                                  | 9 мужчинъ и 5 женщ.                            |                              |
|                                                                   |                                     | Съ 1 по 3 Апрѣля, 2 представленія.                                 | Артистами подъ управ-леніемъ Долматова.                                      | 10 мужчинъ и 7 женщ.                           |                              |
|                                                                   |                                     | Съ 15 по 25 Ап-рѣля, 6 представ-леній.                             | Опереточными артистами подъ управленіемъ Моро-зенко.                         | 12 мужчинъ и 8 женщ.                           |                              |
|                                                                   |                                     | Съ 15 по 25 Ап-рѣля, 2 представ-ленія.                             | Ими же.                                                                      |                                                |                              |
|                                                                   |                                     | Съ 26 Сентября по 1 Января 1903 г., 80 представленій.              | Антрепризою Шумилина и Леонова.                                              | 14 мужчинъ и 11 женщ.                          |                              |
|                                                                   |                                     | 4 Ноября, 1 пред-ставленіе.                                        | Любителями.                                                                  | 8 мужчинъ и 4 женщ.                            |                              |
|                                                                   |                                     | Съ 5 Мая по 24 Августа, 46 пред-ставленій.                         | Антрепризою Паумов-скаго.                                                    | 13 мужчинъ и 9 женщ.                           |                              |
|                                                                   |                                     | Съ 25 Августа по 9 Сентября, 4 пред-ставленія.                     | Любителями.                                                                  | 10 мужчинъ и 7 женщ.                           |                              |
| Опер-ныя.                                                         | 10 представленій.                   | Антрепризою Паумов-скаго.                                          | 13 мужчинъ и 9 женщ.                                                         | Т                                              |                              |
| <b>ПО ГОР. КОЗЛОВУ.</b>                                           |                                     |                                                                    |                                                                              |                                                |                              |
| Зимній театръ князя Слобяна.                                      | Драматическія.                      | Съ 15 Декабря 1901 г. по 24 Фев-раля 1902 года, 47 представленій.  | Антрепризою Попормова-Сокольскаго.                                           | 10 мужчинъ и 8 женщ.                           | Л                            |
|                                                                   |                                     | Съ 11 Марта по 23 Апрѣля 1902 г., 10 представленій.                | Товариществомъ арти-стовъ подъ управленіемъ Чубатого.                        | 12 мужчинъ и 9 женщ.                           |                              |
|                                                                   |                                     | 3 Апрѣля, два одно представленія.                                  | Артистомъ ИМПЕРАТОР-СКИХЪ театровъ Долмато-вымъ и его труппою.               | 12 мужчинъ и 9 женщ.                           |                              |
|                                                                   |                                     | 13 и 14 Мая, 2 представленія.                                      | Артистомъ С.-Петербург-скихъ театровъ Орленевымъ и его труппою.              | 12 мужчинъ и 7 женщ.                           |                              |
| Опереточ-ныя.                                                     | Драматическія.                      | 27 и 28 Июня, 2 представленія.                                     | Обществомъ С.-Петер-бургскаго литературно-ху-дожественнаго театра.           | 10 мужчинъ и 8 женщ.                           | У                            |

БИБЛИОТЕКА  
ИЗДАНЫ  
А. С. ПУШКИНА

| Есть-ли здание театра, если нѣтъ, то гдѣ давались представленія.                                                         | Какъ много представлений. | Сколько такихъ давалось представлений, съ какого и по какое время.                                                                                                                                         | Антрепризою, товариществомъ или любителями.                                                                                                                                                         | Изъ сколькихъ людей состоитъ труппа.                                                                                  | Отзвѣтъ объ исполненіи.                             |
|--------------------------------------------------------------------------------------------------------------------------|---------------------------|------------------------------------------------------------------------------------------------------------------------------------------------------------------------------------------------------------|-----------------------------------------------------------------------------------------------------------------------------------------------------------------------------------------------------|-----------------------------------------------------------------------------------------------------------------------|-----------------------------------------------------|
| Земный театръ купца Здобина.<br>Въ залѣ Коммерческаго училища.<br>Въ офицерскомъ собраніи Шацкого резервнаго баталіона.  | Драматическія.            | Съ 26 Сентября по 15 Декабря, дано 52 представленія.<br>Въ разное время, 4 представленія.<br><br>18 Февраля, 1 представленіе.                                                                              | Труппою артистовъ подъ управленіемъ Бринской.<br><br>Любителями.                                                                                                                                    | 9 мужчинъ,<br>7 женщ.                                                                                                 | О<br>И<br>М<br>Е<br>Т<br>И<br>У<br>Д<br>О<br>В<br>Л |
| За неизвѣстн. зданія театра представленія давались въ залѣ Кузнецкаго Соборна и на открытой эстрадѣ въ Томлянскомъ саду. | Драматическія.            | Въ разное время, 11 представленій.<br>19 и 21 Апрѣля, 2 представленія.<br>23 Августа, 1 представленіе.<br>22 Октября, 1 представленіе.<br>Съ 31 Октября по 26 Ноября, дано 16 представленій.<br>25 Января. | Любителями.<br>Товариществомъ драматическихъ артистовъ.<br>Артистами русской драматической оперы.<br>Артисткою Андреевскою.                                                                         | 6 мужчинъ<br>и 8 женщ.<br>5 мужчинъ<br>и 1 женщ.<br>2 мужчинъ<br>и 1 женщ.                                            |                                                     |
|                                                                                                                          | Концерты.                 | Съ 31 Октября по 26 Ноября, дано 16 представленій.<br>25 Января.<br><br>10 Февраля.<br>27 Марта.<br>7 Апрѣля.<br><br>24 Апрѣля.<br>30 Августа.                                                             | Труппою опереточныхъ артистовъ подъ управленіемъ Матусина.<br>Капеллой Славинской.<br>Артистками Жуковской и Невской.<br>Артистами Михайловой, Серебряковымъ и Ротовымъ.<br>Артистомъ Вуховенскимъ. | 17 мужчинъ<br>и 11 женщ.<br>18 мужчинъ<br>и 3 женщ.<br>1 мужчина<br>и 1 женщ.<br>2 мужчины<br>и 1 женщ.<br>1 мужчина. |                                                     |
|                                                                                                                          |                           | ПО ГОР. МОРШАНСКУ.                                                                                                                                                                                         |                                                                                                                                                                                                     |                                                                                                                       |                                                     |
|                                                                                                                          |                           | ПО ГОР. КИРСАНОВУ.                                                                                                                                                                                         |                                                                                                                                                                                                     |                                                                                                                       |                                                     |
| За неизвѣстн. зданія театра представленія давались въ залѣ Кирсановской Уездной Земской Управы.                          | и.                        | 27 Декабря, 1 представленіе.                                                                                                                                                                               | Любителями.                                                                                                                                                                                         | 2 женщины<br>и 1 мужчина.                                                                                             |                                                     |
| Въ залѣ городской управы.                                                                                                |                           | Въ разное время, дано было 12 представлений.                                                                                                                                                               |                                                                                                                                                                                                     |                                                                                                                       |                                                     |
| Въ домѣ Кремерта.                                                                                                        |                           | Въ разное время, дано было 7 представлений.                                                                                                                                                                |                                                                                                                                                                                                     |                                                                                                                       |                                                     |
| Въ с. Оржевкѣ, Кирсановскаго уѣзда.                                                                                      | Драматическія.            | 29 Юня, 1 представленіе.                                                                                                                                                                                   | Любителями.                                                                                                                                                                                         | 6 мужчинъ<br>и 4 женщины.                                                                                             |                                                     |

| Есть-ли здание театра, если нѣтъ, то гдѣ давались представления.                                             | Какия имени по представлению. | Сколько такыхъ давалось представлений, съ какого и по какое время.   | Антрепризою, товариществомъ или любителями.            | Изъ сколькихъ человекъ состоитъ труппа. | Оцѣнка объ исполненіи. |
|--------------------------------------------------------------------------------------------------------------|-------------------------------|----------------------------------------------------------------------|--------------------------------------------------------|-----------------------------------------|------------------------|
| Въ залѣ Купеческаго Блуда въ г. Кирсанова.                                                                   | Драматическія.                | 30 Іюля, 1 представление.                                            | Драматическими артистами.                              | 2 женщины и 1 мужчина.                  | Удовлетворительно.     |
| Въ школѣ при с. Соловѣ, Кирсановскаго уѣзда.                                                                 |                               | 20 Октября, 1 представление.                                         | "                                                      | 7 мужчинъ и 4 женщины.                  |                        |
| Въ с. Нижаяннѣ.                                                                                              |                               | 1 Декабря, 1 представление.                                          | "                                                      | 8 мужчинъ и 6 женщины.                  |                        |
| <b>ПО ГОР. БОРИСОГЛѢБСКУ.</b>                                                                                |                               |                                                                      |                                                        |                                         |                        |
| Въ землемъ театрѣ купца Аверьянова.                                                                          | Драматическія.                | Съ 15 Декабря 1901 г. по 24 Февраля 1902 г., 46 представлений.       | Антрепризою Ойгина-Голыцина.                           | 11 мужчинъ и 8 женщины.                 | Плохо.                 |
|                                                                                                              | Опереточныя.                  | Съ 25 Марта по 7 Мая 1902 г., 14 представлений.                      | Антрепризою Харькова.                                  | 6 мужчинъ и 5 женщ.                     |                        |
|                                                                                                              |                               | Съ 29 Сентября по 26 Ноября 1902 г., 42 представлений.               | Антрепризою Платенова.                                 | 7 мужчинъ и 6 женщ.                     |                        |
|                                                                                                              |                               | 2 представления, 3 Ноября и 1 Декабря.                               | Антрепризою Спарскаго.                                 | —                                       |                        |
|                                                                                                              |                               | 5 представлений, съ 5 Декабря.                                       | Антрепризою Арсеньева.                                 | 9 мужчинъ и 8 женщ.                     |                        |
| Въ дѣтнемъ театрѣ Журавлевой.                                                                                | Драматическія.                | Съ 14 Мая по 27 Августа, 57 представлений.                           | Антрепризою Стрѣльникова.                              | 7 мужчинъ и 5 женщины.                  | Хорошо.                |
| Въ залѣ Общественнаго Собранія.                                                                              |                               | Въ разное время, дано было 7 представлений.                          | Любителями.                                            | —                                       |                        |
| <b>ПО ГОР. ЛИПЕЦКУ.</b>                                                                                      |                               |                                                                      |                                                        |                                         |                        |
| За неимѣніемъ здания театра представлялись давались въ Курзалѣ и въ залѣ гостиницы Липецкихъ мѣсячныхъ водъ. | Опереточныя.                  | 3 спектакля, 21, 22 и 23 Февраля.                                    | Товариществомъ артистовъ подъ управленіемъ Компанейца. | 13 мужчинъ и 5 женщины.                 | Удовлетворительно.     |
| Въ поселкѣ Грязи Липецкаго уѣзда.                                                                            |                               | 1 спектакль, 7 Іюля.                                                 | Антрепризою А. В. Мартиановой.                         | 7 мужчинъ и 3 женщины.                  |                        |
| Въ с. Разказовѣ, Тамбовскаго уѣзда.                                                                          |                               | 3 спектакля, 13, 14 и 16 Іюля.                                       | Труппою малорусскихъ артистовъ А. В. Дубравина.        | 5 мужчинъ и 3 женщины.                  | Удовлетворительно.     |
|                                                                                                              |                               | 3 спектакля, 17, 21 и 26 Іюля.                                       | Антрепризою М. О. Михайловскаго.                       | 5 мужчинъ и 3 женщины.                  |                        |
|                                                                                                              |                               | 1 спектакль, 12 Сентября.                                            | Оперными артистами Арно и Саррето-Барро.               | 1 мужчина и 1 женщина.                  |                        |
|                                                                                                              | Драматическія.                | Въ разное время, 12 представлений.                                   | Любителями.                                            | —                                       |                        |
|                                                                                                              |                               | Съ 11 по 17 Іюля, 4 представления.                                   | Товариществомъ малороссовъ.                            | 15 мужчинъ и 9 женщины.                 |                        |
| <b>ПО ТАМБОВСКОМУ УѢЗДУ.</b>                                                                                 |                               |                                                                      |                                                        |                                         |                        |
|                                                                                                              | Драматическія.                | Въ разное время, 7 представлений и 1 музыкально-литературный вечеръ. | Любителями.                                            | 9 мужчинъ и 6 женщ.                     | Удовлетворительно.     |



| Есть ли здание театра если нѣтъ, то гдѣ давались представленія.                                                                                                                  | Какія виды по представленіямъ.                                | Сколько табуль давалось представленій, съ какого и по какое время.       | Антрепризою, товариществомъ или любителями.                                           | Изъ сколькихъ чело- вѣкъ состоитъ труппа.                                                                                              | Отвѣтъ объ исполненіи. |
|----------------------------------------------------------------------------------------------------------------------------------------------------------------------------------|---------------------------------------------------------------|--------------------------------------------------------------------------|---------------------------------------------------------------------------------------|----------------------------------------------------------------------------------------------------------------------------------------|------------------------|
| Въ с. Бондарихъ.                                                                                                                                                                 | Дра- мати- ческія.                                            | 2 представленія, 4 Января и 16 Декабря 1901 года.                        | Любителями.                                                                           | 6 мужчинъ и 4 женщ.                                                                                                                    | И О.                   |
| За неимѣніемъ театра представленія давались въ зданіи Лебедевскаго уѣзднаго земства.                                                                                             | Дра- мати- ческія.                                            | Дано 6 представ- леній, съ 15 Дека- бря 1901 г. по 15 Декабря 1902 года. | Антрепризою Островой и Зозули и любителями.                                           | 4 мужчины и 3 женщ.                                                                                                                    | Б Е Т Е Т              |
| Зданія теат- ра нѣтъ, по- чему пред- ставленія да- вались въ за- дѣ народныхъ чителій Ус- манской биб- лиотеки, дѣт- скомъ и зим- немъ клубахъ.                                  | Драматическія, оперы, концерты и музыкально-вокальные вечера. | Въ разное время, 27 представленій.                                       | Антрепризою Островой и Товариществомъ арти- стовъ и любителями.                       | Труппы со- стояли отъ 10 до 15 чело- вѣкъ по равной ча- сти мужчинъ и женщинъ.                                                         | И О Р О Т В О Р Т Е Т  |
| За неимѣніемъ театра пред- ставленія давались въ залѣ город- скаго обще- ственнаго управленія, залѣ дѣтскаго приюта, а так- же въ селахъ Пятельнѣ и Сасовѣ, Ела- томскаго уѣзда. | Дра- мати- ческія.                                            | Въ разное время, дано было 21 пред- ставленіе.                           | Любителями и арти- стами подъ управ- леніемъ Ф. В. Шумана, А. Януга и К. В. Островой. | Труппа лю- бителей 6 мужчинъ и 5 женщинъ, труппа Шу- мана и Януга изъ 5 женщ. и 3 мужчинъ и труппа Островой изъ 2 мужчинъ и 3 женщинъ. | И О Б Л Е Т            |
| За неимѣніемъ театра пред- ставленія давались въ залѣ Шац- кой земской управы.                                                                                                   | Дра- мати- ческія.                                            | 2 представленія, съ 15 Декабря 1901 года по 15 Декабря 1902 года.        | Любителями.                                                                           | 7 мужчинъ и 4 женщ.                                                                                                                    | Хорошо.                |
| За неимѣніемъ здания театра пред- ставленія да- вались въ помещеніи Общественна- го Собранія.                                                                                    | Дра- мати- ческое.                                            | 1 представленіе.                                                         | Любителями.                                                                           | 4 мужчины и 4 женщ.                                                                                                                    | Удовлетво- рительно.   |

БИБЛИОТЕКА  
А. С. ПУШКИНА

# СТАТИСТИЧЕСКІЙ ОБЗОРЪ

## Тамбовской губерніи.

Тамбовская губернія заключается между  $51^{\circ}14'$  и  $55^{\circ}6'$  сѣверной широты и между  $38^{\circ}9'$  и  $43^{\circ}38'$  восточной долготы.

На сѣверѣ она граничитъ съ губерніями Владимірской (уѣздъ Меленковскій) и Нижегородскою (уѣздъ Ардатовскій), на востокѣ—съ губерніями Пензенскою (уѣзды: Краснослободскій, Наровчатскій, Керенскій и Чембарскій) и Саратовскою (уѣзды: Сердобскій и Балашовскій), на югѣ и юго-западѣ—съ Воронежскою (уѣзды: Новохоперскій, Бобровскій, Воронежскій и Задонскій), наконецъ съ запада и съ сѣверо-запада она прилегаетъ къ губерніямъ Орловской (уѣздъ Елецкій), Тульской (уѣздъ Ефремовскій) и Рязанской (уѣзды: Данковскій, Раненбургскій, Ряжскій, Сапожковскій и Касимовскій). Пограничная линія обозначается преимущественно условною межею, опредѣленною во время генеральнаго межеванія.

Площадь Тамбовской губерніи имѣетъ очень неправильную фигуру, напоминала собою три четверти квадрата. Наибольшее протяженіе губерніи отъ сѣвера къ югу въ уѣздахъ восточной части достигаетъ 393 версты, а въ западныхъ уѣздахъ до 160 версты; наибольшее протяженіе отъ востока къ западу въ южной половинѣ губерніи простирается до 300 версты, а въ сѣверной около 95 версты.

По вычисленіямъ астронома Швейцера по картѣ Шуберта пространство губерніи нечисляется въ 58161,9 кв. версты, а по измѣренію Стрѣльбицаго (безъ значительныхъ внутреннѣхъ водъ, которыхъ въ губерніи нѣтъ) 58511 кв. версты. По послѣднему исчисленію уѣзды имѣютъ пространства: Тамбовскій 8511,4 кв. версты, Моршанскій 5910,8 кв. версты, Козловскій 5888,6, Кирсановскій 6033,6 кв. версты, Борисоглѣбскій 6515,7, Темниковскій 4701,5, Усманскій 4125,8, Спасскій 3573, Елатомскій 3570,8, Шацкій 3800,7, Липецкій 2940,1 и Лебедянскій 2939 кв. версты.

Такая величина пространства Тамбовской губерніи даетъ ей 19-е мѣсто въ ряду пятидесяти губерній Европейской Россіи.

Поверхность губерніи имѣетъ преимущественно характеръ равнины, переходящей на югѣ въ степь и занимаетъ въ Европейской Россіи положеніе сравнительно низменное, находясь между установленными



повѣйшими изслѣдователями среднерусскою и приволжскими возвышенностями; однообразіе нарушается лишь волнистыми грядами пологихъ возвышенностей, оврагами, ложбинами и довольно глубокими долинами рѣкъ, размывающихъ слабыя породы мѣловыхъ отложеній.

Приволжская возвышенность крайними западными своими частями захватываетъ Тамбовскую губернію, поэтому восточная половина губерніи въ общемъ возвышеннѣе западной. При взглядѣ на гипсометрическую карту Ю. М. Шокальского, составленную по картѣ А. А. Тилло и другимъ источникамъ, видно, что восточная и юго-восточная части губерніи возвышаются надъ уровнемъ моря въ общемъ отъ 80 до 120 сажень. Но и крайнія западныя части губерніи тоже сравнительно высоки, такъ въ Лебедевскомъ уѣздѣ по правой сторонѣ Дона, въ Липецкомъ уѣздѣ по правой же сторонѣ рѣки Воронежа опредѣлены абсолютныя высоты свыше 700 фут. На крайнемъ востокѣ губерніи, на водораздѣлѣ рѣки Вороны и р. Хопра, имѣются абсолютныя высоты отъ 660 до 665 фут.

Незначительная область такихъ же возвышенностей находится въ сѣверо-западной части Моршанскаго уѣзда, откуда беретъ начало рѣка Воронежъ. Южная часть Тамбовскаго уѣзда, гдѣ беретъ начало р. Цна, имѣетъ абсолютныя высоты отъ 60 до 80 сажень. Водораздѣлъ Оки и Дона не представляетъ въ общемъ никакихъ значительныхъ высотъ. Остальное пространство губерніи возвышается въ сѣверныхъ уѣздахъ: Елатомскомъ, Темниковскомъ ниже 40 сажень надъ уровнемъ моря, а затѣмъ по направленію къ югу ниже 40—60 и 60—80 сажень.

Всѣхъ рѣкъ и рѣчекъ, орошающихъ Тамбовскую губернію, насчитывается до 1500 и почти вдвое больше мелкихъ ручьевъ и ручейковъ. Но только одна Ока судоходна во все время навигаціи и двѣ рѣки Мокша и Цна—пригодны для судоходства въ весеннее половодье и въ осеннюю прѣбывъ водъ; сплавное судоходство и то весной возможно лишь на трехъ рѣкахъ—Воронѣжѣ, Воронѣ и Хопрѣ.

Въ крайній сѣверный уѣздъ губерніи Елатомскій входитъ Ока, а въ крайній западный уѣздъ Лебедевскій—Донъ. Всѣ внутреннія воды губерніи принадлежать къ системамъ Оки и Дона.

Сѣверныя и среднія части губерніи—уѣзды Елатомскій, Темниковскій, Спасскій, Шацкій, Моршанскій, большая часть Тамбовскаго, небольшія части Козловскаго и Кирсановскаго принадлежать къ бассейну Оки, а юго-западная, южная и юго-восточная части губерніи къ бассейну Дона, а именно уѣзды: Лебедевскій, Липецкій, большая часть Козловскаго, Усманскій, Борисоглебскій, большая часть Кирсановскаго.

Важнѣйшія изъ рѣкъ протекають въ сѣверной половинѣ губерніи и всѣ стремятся къ сѣверу. Особенное свойство рѣкъ губерніи—извилистость ихъ; но если это и затрудняетъ ходъ судовъ и плотовъ, то съ другой стороны оказывается благоприятнымъ и выгоднымъ, такъ какъ рѣки орошаютъ большее число населенныхъ мѣстъ и оказываютъ услуги большому количеству населенія.

Рѣки сѣверной половины губерніи принадлежатъ къ Каспійскому бассейну, съ которымъ соединяются черезъ Волгу посредствомъ Оки. Рѣки южной половины, составляя притоки Дона, относятся къ бассейну Азовскаго моря.

Ока, судоходная рѣка, протекаетъ по Тамбовской губерніи на протяженіи 85 верстѣ. Изъ Касимовскаго уѣзда, Рязанской губерніи, она врѣзывается въ западную границу Елатомскаго уѣзда близъ села Балушевы Починки. Пройдя верстѣ тридцать, съ большими изгибами, преимущественно въ направленіи къ востоку, Ока принимаетъ въ себя Мокшу, чрезвычайно круто поворачиваетъ къ сѣверу и вскорѣ затѣмъ къ западу, такъ что образуетъ здѣсь значительную луку или полуостровъ. Послѣ этого она вновь направляется къ сѣверу и, сдѣлавъ еще нѣсколько большихъ изгибовъ на западъ и на востокъ отъ сельца Мунцева, принимаетъ наконецъ болѣе прямое теченіе на сѣверъ. Недалеко за селомъ Жуковымъ Ока входитъ въ Меленковскій уѣздъ, Владимирской губерніи, у села Окшева. Берега Оки въ Елатомскомъ уѣздѣ вообще довольно круты, но не очень возвышены; болѣе возвышено лѣвое побережье, почему правое побережье болотисто и подвержено наводненіямъ: все его пространство отъ устья Мокши на далское протяженіе къ востоку низменно, лѣсисто, прорѣзано многими рѣчками и ручьями, дѣлаясь иногда неудобопроходимымъ и поэтому сѣверо-восточная часть Елатомскаго уѣзда слабо заселена.

Мокша, одна изъ главныхъ притоковъ Оки, беретъ начало въ лѣсныхъ болотахъ Цевзенской губерніи. Въ Тамбовскую губернію она вступаетъ съ восточной стороны Темниковскаго уѣзда, недалеко отъ селеній Жегалова и Аквиманова. Отсюда она протекаетъ поперекъ Темниковскаго уѣзда, направляясь на западъ, но дѣлая большія отклоненія то на югъ, то на сѣверъ. Войдя въ юго-восточную часть Елатомскаго уѣзда и принявъ въ себя Цпу, она дѣлаетъ послѣдній поворотъ къ сѣверо-западу и въ этомъ направленіи течетъ до слиянія своего съ Окою. Мокша судоходна на всемъ протяженіи теченія въ Тамбовской губерніи, но это судоходство сплавное и то только въ весеннее время. Теченіе р. Мокши въ предѣлахъ Тамбовской губерніи равняется 223 верстамъ. Притокъ Мокши Цпа, важнѣйшая рѣка Тамбовской губерніи, направляясь къ сѣверу, съ легкимъ уклоненіемъ на западъ, протекаетъ уѣзды Тамбовскій, Моршанскій, Шацкій и юго-восточную часть Елатомскаго уѣзда, гдѣ при сельцѣ Устьѣ сливается съ Мокшею. Всего теченія Цпы насчитывается до 423 верстѣ. Судоходство по Цпѣ производится преимущественно въ весеннее половодье; въ лѣтнее же время ходятъ только мелкія суда, да и то въ небольшомъ количествѣ. Кромѣ того у Мокши есть кромѣ Цпы значительный притокъ рѣка Вадъ (120 верстѣ), а у Цпы въ свою очередь притокъ Выша (120 верстѣ).

Донъ принимаетъ въ предѣлахъ губерніи съ правой стороны Красивую Мечу (47 верстѣ) и въ этой своей части онъ непригоденъ для судоходства.

Но главныя изъ рѣкъ системы Дона въ предѣлахъ губерніи р. Воронежъ на западѣ и р. Ворона на юго-востокѣ.

Воронежъ образуется изъ сліянія двухъ значительныхъ рѣчекъ Польнаго (восточнаго) и Лѣснаго (западнаго) Воронежей, источники которыхъ лежатъ въ Рязскомъ уѣздѣ, Рязанскомъ губерніи. Обѣ рѣчки протекаютъ по Козловскому уѣзду съ сѣвера на югъ, почти параллельно одна другой, потомъ понемногу поворачиваютъ на западъ и при селѣ Устьѣ, ниже г. Козлова, сливаются вмѣстѣ и текутъ далѣе подъ именемъ Воронежа. Длина теченія собственно Воронежа считается почти въ 240 верстѣ. Въ лѣтнее время Воронежъ мелѣетъ, но въ весеннее время годенъ для сплава грузовъ. Другая судоходная рѣка Донской системы—Хоперь принадлежитъ Тамбовской губерніи лишь на протяженіи 12 верстѣ вблизи границы Борисоглѣбскаго уѣзда съ Новохоперскимъ и въ 5 вер. ниже г. Борисоглѣбска принимаетъ въ себя рѣку Ворону, которая въ низовьяхъ также способна къ сплавному судоходству. Рѣка Ворона, беря начало въ Нижнеомовскомъ уѣздѣ, Пензенской губерніи, входитъ въ Тамбовскую близъ с. Пересыпкына въ Кирсановскомъ уѣздѣ. Отсюда она въ юго-западномъ направленіи протекаетъ чрезъ восточную половину Кирсановскаго и Борисоглѣбскаго уѣздовъ. По длинѣ теченія въ предѣлахъ губерніи (до 390 верстѣ) Ворона является второю рѣкою въ губерніи.

Извѣстная же рѣка Битюгъ получаетъ въ губерніи свое начало.

Озеръ, замѣчательныхъ по величинѣ или въ какихъ либо иныхъ отношеніяхъ,—въ Тамбовской губерніи нѣтъ. Всѣ озера преимущественно расположены по низменнымъ долинамъ рѣкъ, причемъ нѣкоторые изъ нихъ соединяются съ послѣдними особыми протоками. Изъ озеръ наибольшее число принадлежитъ къ системѣ рѣкъ: Оки, Мокши, Цны, Вороны и Воронежа. Изъ уѣздовъ болѣе другихъ богатъ озерами Темниковскій; въ немъ наиболѣе выдѣляются озера Пущинское, Антропово, Долгое и Казерское; затѣмъ по количеству и по сравнительной величинѣ озеръ слѣдуютъ уѣзды: Кирсановскій (Лябужа, Лебязье, Шенно, Шуровля и Рязанское), Елатомскій, Лебедянскій, Липецкій и частью Борисоглѣбскій и Усманскій. Побережья большинства озеръ лѣсисты и очень болотисты, вслѣдствіе чего, при близкомъ расположеніи ихъ къ селеніямъ, они развиваютъ среди населенія заболѣванія маларіей; наиболѣе страдаютъ въ этомъ отношеніи Кирсановскій и частью Лебедянскій уѣзды.

Климатъ губерніи умеренный, но его нельзя назвать постояннымъ, что можно судить по крайнимъ срокамъ вскрытія и замерзанія рѣкъ. Бываютъ года, когда рѣки вскрываются въ началѣ Марта, по въ то же время, иногда даже въ южныхъ частяхъ губерніи, рѣки освобождаются отъ леданаго покрова лишь въ концѣ Апрѣля. Для наглядности приведемъ нѣсколько данныхъ о среднемъ и крайнемъ времени вскрытія и замерзанія р. Цны у Тамбова, а именно—день вскрытія 5 Апрѣля, день замерзанія 17 Ноября; среднее число дней свободныхъ отъ льда 226; самое раннее вскрытіе было 15 Марта 1878 г., самое позднее 26

Апрѣля 1896 г., самое раннее замерзаніе 17 Октября 1852 г., и самое позднее 26 Декабря 1878 г.; наибольшее время навигаціоннаго періода 286 дней въ 1878 году и наименьшее 188 дней въ 1852 г. Мѣстнымъ жителямъ извѣстно, что вскрытіе рѣкъ, очищеніе полей отъ снѣга совершается на югѣ губерніи ранѣе, чѣмъ на сѣверѣ ея. Послѣзрвовыхъ хлѣбовъ, уборка озимыхъ и яровыхъ начинается въ южномъ, напримѣръ, Борисоглѣбскомъ уѣздѣ, обыкновенно ранѣе, чѣмъ около Тамбова и сѣвернѣе. Такимъ образомъ южная половина губерніи обладаетъ какъ бы нѣсколько болѣе умѣреннымъ климатомъ, чѣмъ сѣверная; но въ общемъ для всѣхъ частей губерніи это различіе настолько незначительно, что въ сужденіи о климатѣ губерніи берутся одни и тѣ же обозначенія годовой температуры, одинаковое количество осадковъ и проч.

Тамбовская губернія лежитъ на сѣверной окраинѣ, такъ называемой „большой оси материка“ полосы высокаго давленія, соединяющей двѣ большихъ области высокаго давленія: въ средней Сибири и на Атлантическомъ океанѣ; какъ къ сѣверо-западу, по направленію къ Балтійскому и Бѣлому морямъ, такъ и къ югу отъ „оси материка“, съ приближеніемъ къ Черному морю, давленіе уменьшается. Хотя благодаря этому здѣсь чаще всего дуютъ южные и юго-западные вѣтры, однако, строго говоря, здѣсь нѣтъ преобладающаго вѣтра въ теченіе года. Господство юго-западныхъ и южныхъ вѣтровъ ясно выражено только зимою и осенью; лѣтомъ чаще дуютъ западные, сѣверо-западные и сѣверные вѣтры, а весною юго-восточные. Юго-восточные вѣтры, принося съ собою теплый и сухой воздухъ изъ степей юго-восточной Россіи, дуютъ нерѣдко въ это время съ большимъ постоянствомъ и служатъ причиною довольно обычныхъ весеннихъ засухъ, губительно отзывавшихся на растительности. Во время засухъ, порождаемыхъ юго-восточными вѣтрами, иногда наблюдаются марева (миражи). Совершенно противоположными свойствами отличаются юго-западные вѣтры, которые часто сопровождаются дождями въ теплое время года. Въ общемъ западные вѣтры нѣсколько сильнѣе восточныхъ; зимою всѣ вѣтры сильнѣе, чѣмъ лѣтомъ. Приводимъ среднія температуры воздуха для двухъ пунктовъ губерніи по Цельсію.

| мѣсяцы  | I     | II    | III  | IV  | V    | VI   | VII  | VIII | IX   | X   | XI   | XII  |                         |
|---------|-------|-------|------|-----|------|------|------|------|------|-----|------|------|-------------------------|
| Блатна  | -12,6 | -10,7 | -5,0 | 3,3 | 11,9 | 16,9 | 19,5 | 17,3 | 11,2 | 3,9 | -3,8 | -9,3 | Средняя годовая 3,5° Ц. |
| Тамбовъ | -11,9 | -9,3  | -5,4 | 4,4 | 14,3 | 18,1 | 20,5 | 18,7 | 12,6 | 5,8 | -1,9 | -7,7 | Средняя годовая 4,8° Ц. |

По картѣ изотермъ Европейской Россіи и Кавказа (энциклопедической словарь Брокгауза и Ефрона) черезъ Тамбовскую губернію въ сѣверной части ея (черезъ уѣзды Шацкій, Спасскій, Темниковскій) проходитъ, незначительно изгибаясь къ югу, изотерма Іюля 20°Ц., а въ самомъ сѣверо-восточномъ углу Темниковскаго уѣзда на границѣ съ сѣверо-западнымъ угломъ Пензенской губерніи проходитъ изотерма Января—12°Ц., которая въ этомъ же мѣстѣ пересѣкается съ изотермой года 4°Ц.

Такимъ образомъ самымъ жаркимъ мѣсяцемъ является Іюль 20,5°Ц., самымъ холоднымъ Январь—11,9°; амплитуда среднихъ мѣсячныхъ температуръ равна 32,4°Ц.

Средняя высота барометра 750,1 м.м., съ колебаніями отъ 746,7 м.м. (въ Іюлѣ), до 754,1 м.м. (въ Январѣ).

Что же касается количества осадковъ, выпадающихъ на поверхность губерніи въ теченіе года, то она находится въ области осадковъ отъ 400 до 500 м.м.

Для пункта наблюденія села Заметчино Моршанскаго уѣзда имѣемъ слѣдующія данныя мѣсячныхъ осадковъ: Январь 18, Февраль 9, Мартъ 20, Апрѣль 33, Май 41, Іюнь 65, Іюль 48, Августъ 65, Сентябрь 37, Октябрь 36, Ноябрь 31 и Декабрь 28 м.м. (всего въ годъ 431 м.м.).

Это количество осадковъ больше, чѣмъ въ пунктахъ, лежащихъ къ востоку (Самара, Симбирскъ), по значительно меньше, чѣмъ въ пунктахъ, лежащихъ къ западу (Орелъ, Калуга).

Относительно облачности имѣются слѣдствія по пункту губерніи г. Козловъ, а именно: Январь 7,2, Февраль 6,9, Мартъ 6,5, Апрѣль 5,7, Май 4,9, Іюнь 5,7, Іюль 4,6, Августъ 5, Сентябрь 5, Октябрь 6,8, Ноябрь 8,5, Декабрь 7,7, (средняя годовая 6,2).

Вообще безоблачные дни въ губерніи довольно рѣдки.

Весна наступаетъ въ большинствѣ случаевъ дружно, чему не мало способствуетъ, напримѣръ, въ южной половинѣ губерніи отсутствіе льдовъ. Изъ весеннихъ мѣсяцевъ Май теплѣе соотвѣтствующаго осенняго Сентября, что указываетъ на значительную континентальность климата и находится въ непосредственной связи съ преобладавіемъ юго-восточныхъ вѣтровъ въ это время года. Возвраты холодовъ весной нерѣдки, а осень въ этомъ отношеніи отличается большимъ постоянствомъ. Вообще переходъ отъ теплаго времени года къ холодному характеризуется болѣе медленнымъ и плавнымъ ходомъ, чѣмъ обратный переходъ отъ зимы къ лѣту.

Довольно высокая температура въ Іюнѣ, въ Іюлѣ и въ Августѣ даетъ возможность произрастать здѣсь многимъ растительнымъ формамъ какъ дикимъ, такъ и культурнымъ, которыя совершенно не выдерживаютъ климата—напримѣръ Московской губерніи.

Утвердилось мнѣніе, что Тамбовская губернія по крайней мѣрѣ въ наибольшей степной и черноземной своей части страдаетъ отъ весеннихъ и лѣтнихъ засухъ, въ особенности отъ несвоевременности и неравномѣрности выпаденія осадковъ въ періодъ роста хлѣбовъ, но это неблагоприятное для земледѣлія условіе во всякомъ случаѣ менѣе свойственно климату Тамбовской губерніи, чѣмъ губерніямъ, лежащимъ на востокѣ и на юго-востокѣ отъ нея.

Тамбовская губернія вообще мало обследована учеными въ геогностическомъ отношеніи и геологическое строеніе ея пока выяснено отрывочными и разновременными наблюденіями и изслѣдованіями геологовъ. Въ 1837 году горный инженеръ майоръ Оливьери осмотрѣлъ часть Елатомскаго уѣзда, прилегающую къ р. Окѣ. Эта часть губерніи (окрестности г. Елатьмы) и также окрестности г. Лебедяни посѣщены были

экспедиціей Мурчисона. Въ 1850 г. П. П. Семеновъ сообщилъ свои наблюденія о девонской системѣ Липецкаго уѣзда. Въ 1853 г. ИМПЕРАТОРСКОЕ Русское Географическое Общество командировало магистра Р. Пахта, для изслѣдованія девонской формаціи средней Россіи и опредѣленія восточной границы ея; при этомъ Р. Пахтъ весьма тщательно изслѣдовалъ среднюю часть Тамбовской губерніи, начиная съ Лебедянскаго и Липецкаго уѣздовъ, по направленію къ востоку черезъ уѣзды Козловскій, Тамбовскій и Кирсановскій.

Въ 1864 г. геогностическое изслѣдованіе губерніи произвелъ Горный Инженеръ Н. Кулибинъ. Въ позднѣйшее время геологи Мушкетовъ, Никитинъ и другіе. Во всякомъ случаѣ губернія изслѣдована далеко не во всѣхъ частяхъ и не имѣетъ спеціальной геологической карты.

Въ отдаленныя геологическія эпохи поверхность Тамбовской губерніи въ нѣкоторыхъ или во всѣхъ своихъ частяхъ была покрыта морями, такъ: нижнесиллурійскій бассейнъ захватывалъ сѣверную часть ея, въ концѣ верхнедевонской эпохи она почти вся была покрыта моремъ; ниже-каменноугольный бассейнъ захватывалъ сѣверную, сѣверо-восточную и частью восточную части губерніи; нижнемѣловой бассейнъ покрывалъ сѣверную и сѣверо-восточную части, а во время верхнемѣловаго бассейна вся поверхность губерніи находилась подъ моремъ и къ началу плейстоценоваго бассейна поверхность губерніи выступила наружу.

Въ крайнихъ западныхъ частяхъ губерніи (Лебедянскій и Липецкій уѣзды) основными отложениями являются средне и верхне девонскіе известняки и мергели, Новѣйшими буреніями установлена наличность этихъ же основныхъ отложеній и для западныхъ частей Козловскаго уѣзда; предполагается и дальнѣйшее распространеніе ихъ на востокъ до предѣловъ Саратовской губерніи. Непосредственно на девонскихъ образованияхъ залегаютъ песчаноглинистыя отложения верхняго и частью нижняго отдѣла мѣловой системы, распространенной почти по всей губерніи. Новѣйшія буренія указали также и на существованіе въ уѣздахъ Козловскомъ, Тамбовскомъ, Моршанскомъ между мѣловыми и девонскими отложениями угленоснаго яруса каменноугольной системы.

Кулибинъ призналъ большое распространеніе этой системы въ сѣверныхъ уѣздахъ губерніи (въ Шацкомъ, Елатомскомъ, Темнивовскомъ)

Въ низовьяхъ Мокши и далѣе по Окѣ найдены известняки гзельскаго яруса каменноугольной системы. Преобладающимъ элементомъ въ мѣловыхъ отложенияхъ являются фосфоритноносные пески и рыхлые песчаники-глинистые и глауконитовые, а ниже ихъ темносѣрая и черная слюдистая глина.

Въ мѣстности средняго теченія р. Мокши (въ Темнивовскомъ и Елатомскомъ уѣздахъ) наблюдаются нижнемѣловыя (неогомскія) глины, а въ нижнемъ теченіи той же рѣки черныя юрскія глины.

Въ полувверстѣ, не доходя до г. Елатмы, тамъ, гдѣ Ока подходитъ къ возвышенностямъ, на бичовникѣ рѣки обнажается черная юр-

ская колчеданистая глина, а четверть версты далѣе берегъ Оки прорѣвается оврагомъ, въ которомъ также обнажаются юрскіе пласты со множествомъ аммонитовъ, белемнитовъ и грифей.

На мѣловыхъ образованіяхъ вездѣ залегаютъ повѣйшія образованія-наносы, которыми покрыта почти вся губернія, состоящіе изъ песковъ и глинъ; они повсюду содержатъ въ себѣ эрратическіе валуны (гранитъ, гнейсъ, слюдяній, хлоритовый сланецъ и проч.), также валуны тѣхъ породъ, которые лежатъ не вдалекѣ отъ этихъ наносовъ или скрыты подъ ними. Къ числу такихъ принадлежатъ валуны горнаго известняка и кремня, часто съ окаменѣlostями, и мѣловыхъ и желѣзистыхъ песчаниковъ. Эрратическіе валуны въ южной части губерніи мелки и ихъ на поверхности почти не видно, но въ средней и сѣверной частяхъ губерніи они довольно крупны. Около самаго Тамбова, недалеко отъ дер. Донской, на противоположномъ берегу Цны, въ песчаныхъ буграхъ, составляющихъ берегъ долины рѣки, эрратическіе валуны встрѣчаются въ огромномъ количествѣ и довольно крупные, такъ что тамъ производится постоянная ихъ добыча для мостовыхъ и т. п.

Южная граница распространенія эрратическихъ валуновъ должна проходить черезъ южную часть Усманскаго уѣзда и къ востоку подниматься на сѣверъ; въ сѣверной части Борисоглѣбскаго уѣзда валуновъ этихъ уже весьма мало и они чрезвычайно мелки.

Мѣстами въ наносныхъ глинахъ находятся кости вымершихъ мамонта и носорога; онѣ встрѣчаются въ берегахъ Цны — въ Моршанскомъ и Тамбовскомъ уѣздахъ и по р. Цнѣ въ Кирсановскомъ уѣздѣ.

Къ новымъ же образованіямъ должно отнести еще болотныя желѣзные руды, встрѣчающіяся въ нѣкоторыхъ частяхъ губерніи, особенно въ Моршанскомъ и Шацкомъ уѣздахъ, по низменностямъ береговъ р. Цны и др. Онѣ лежатъ на самой поверхности, но не представляютъ значительныхъ сплошныхъ образованій, а расположены небольшими гнѣздами.

По изслѣдованіямъ Н. Кулибина наибольшую надежду къ открытію каменнаго угля въ губерніи представляютъ: 1) гнѣздовая каменноугольная образованія въ Лебедевскомъ уѣздѣ и 2) средняя и южная части Шацкаго уѣзда, гдѣ развитъ нижній ярусъ каменноугольной формации. Еще большую благонадежность на открытія каменнаго угля представляютъ выходы нижняго каменноугольнаго известняка *productus giganteus* на южномъ берегу р. Цны у дер. Николаевки. Восточнѣе вышеприведенныхъ, благонадежныхъ для развѣдокъ, пунктовъ можетъ быть уголь найденъ на границѣ Шацкаго и Спасскаго уѣздовъ въ селѣ Спасскія Буты.

Желѣзные руды, по изслѣдованію Кулибина, находятся въ Липецкомъ, Елатомскомъ, Шацкомъ, Моршанскомъ и Темниковскомъ уѣздахъ. Лучшія мѣсторожденія въ Липецкомъ уѣздѣ, близъ г. Липецка, гдѣ на магнезійныхъ известнякахъ девонской системы располагаются зеленые или красные желѣзистые песчаники съ многочисленными скопленіями бурога желѣзняка, перемежающіяся съ бѣлыми или зелеными глинами со скопленіями сѣрнаго колчедана.

Руды доброкачественны и были известны еще при Петрѣ Великомъ, основавшемъ Липецкій заводъ, прекратившій существованіе. Въ настоящее время въ Липецкѣ дѣйствуетъ Тамбовское рудно-металлургическое общество, устроившее обширный заводъ для выплавки чугуна; тѣже рудныя залежи, какъ въ Липецкомъ уѣздѣ, находятся и въ сосѣднемъ Лебединскомъ.

Издавна известны желѣзныя руды въ сѣверныхъ уѣздахъ губерніи—Елатомскомъ, Темниковскомъ, Спасскомъ, гдѣ существовали долгое время желѣзо-дѣлательные и чугуноплавильные заводы. Заводы эти, впрочемъ, въ послѣднее время своего существованія пользовались рудою изъ сосѣднихъ мѣстностей Нижегородской губерніи. По близости с. Сосновки въ юго-западной части Моршанскаго уѣзда со временъ Петра Великаго известна „купоросная земля“; здѣсь былъ основанъ заводъ для выщелачиванія ея, причемъ производились купоросъ, квасцы и мумія. По объясненію геолога Никитина въ означенной мѣстности ниже песчаниковъ верхнеѣловатаго яруса располагаются чернаго цвѣта слюдистыя глины, проникнутыя желѣзнымъ колчеданомъ. Колчеданъ рѣдко образуетъ сколько нибудь значительныя конкреціи, большую часть равномерно распредѣляется мелкими выдѣленіями во всей толщѣ породы. Въ болѣе поверхностныхъ слояхъ этотъ колчеданъ, разлагаясь подъ влияніемъ воздуха, даетъ сѣрную кислоту, осаждающую желѣзо въ видѣ окиси, насыщаетъ всю породу различными сѣрнистыми и сѣрновислыми соединеніями.

Въ послѣднее время (1899 г.) въ той же мѣстности Моршанскаго уѣзда обнаружены мѣсторожденія марганцевыхъ рудъ, о существованіи которыхъ въ средней Россіи доселѣ не было известно. Въ голубовато-сѣрой глинѣ, лежащей на черной купоросной глинѣ, располагаются спорадически включенія сферосидерита и таковыя же стяженія марганцевой руды. Анализъ руды средняго достоинства обнаружилъ въ ней 28,12 % металла марганца и 12,42 % металла желѣза.

По мнѣнію Никитина находки марганцевой руды возможны и въ сосѣднихъ мѣстностяхъ.

Въ каменноугольныхъ котловинахъ, залегающихъ на двонскомъ известнякѣ, въ уѣздахъ: Лебединскомъ и Липецкомъ, по правую сторону р. Воронежа, въ огромномъ количествѣ встрѣчаются глины весьма пластичныя и притомъ огнестойкія. Мѣстами онѣ бѣлаго цвѣта и, походя на фарфоровую глину, хороши для выдѣлки посуды. Подобныя же пластичныя глины встрѣчаются въ Козловскомъ уѣздѣ и у г. Темникова въ д. Подгорное Канаково; хорошія глины встрѣчаются также у г. Спасска, но онѣ нѣсколько песчанисты.

Въ Липецкомъ уѣздѣ, у р. Кузьминки добывается и развозится въ разныя мѣста крѣпкій цокольный камень. Въ этомъ же уѣздѣ и въ Лебединскомъ много добывается и употребляется на постройки слабого известковаго камня, также жерноваго песчаника. Камень для мостовыхъ добывается въ Кирсановскомъ уѣздѣ (близъ желѣзнодорожной станціи Уметь). Известки добывается и вывозится много въ Козловскомъ уѣздѣ (с. Жидиловка), Липецкомъ (с. Грязи) и Шацкомъ (с. Конобѣево).



Въ Спасскомъ же уѣздѣ, недалеко отъ уѣзднаго города, по тракту къ Тамбову, у самой дороги (близъ поворота къ с. Дубасову) горнымъ инженеромъ Н. Кузбичинымъ было замѣчено подъ наносомъ глины присутствіе фосфоритовъ въ видѣ желваковъ, состоящихъ изъ зеренъ песка, связанныхъ цементомъ фосфорнокислой извести. По содержанию фосфорной кислоты свыше 13% фосфориты эти представляютъ хорошій матеріалъ для удобренія. Дальнѣйшими изслѣдованіями установлено, что область фосфоритовъ распространена почти по всей губерніи.

Торфяныя залежи находятся во многихъ мѣстностяхъ губерніи и въ настоящее время начинается правильная разработка ихъ на топливо, что очень важно, въ виду дороговизны дровъ.

Изъ минеральныхъ источниковъ въ губерніи наибольшую извѣстность имѣютъ Липецкія минеральныя воды, открытыя еще при Петрѣ Великомъ въ 1700 году. Первое ихъ химическое изслѣдованіе принадлежитъ академику Гмелину. Липецкія желѣзощелочныя воды содержатъ въ себѣ углекислыя соли закиси желѣза и марганца, а также немного іодистаго натрія и свободной углекислоты. Воды эти насыщаются минеральными соединеніями въ слои желѣзной руды, лежащей между двумя слоями глинъ въ песчанистыхъ отложеніяхъ мѣловой системы. Температура Липецкихъ водъ колеблется отъ 7° до 9° Цельсія. Кромѣ восьми минеральныхъ источниковъ въ Липецкѣ есть еще нѣсколько прѣсныхъ источниковъ, вытекающихъ изъ известняковыхъ толщъ девонской системы съ температурой отъ 6° до 7° Цельсія, содержащихъ лишь небольшое количество солей натрія, калия, кальція, магнія и кремнезема. Недалеко отъ Липецкихъ источниковъ находится прудъ Петра Великаго, заросшій водяными растеніями, въ которомъ изъ смеси минеральнаго навоса съ органическимъ перегноемъ образуется желѣзисто-илистый торфъ, употребляемый для вапня.

Почвы Тамбовской губерніи на  $\frac{3}{4}$  состоятъ изъ чернозема разныхъ качествъ; по Окѣ, Мокшѣ тянутся узкими полосами подзолистые и дерновые суглинки, супеси, пески, болотныя почвы; по Вышѣ, Цяѣ, Мокшѣ, Воронежу полосы песчаныхъ почвъ, а въ долинахъ Воронежа, Хопра въ Борисоглѣбскомъ уѣздѣ встрѣчаются пойменные почвы.

Черноземъ въ губерніи встрѣчается четырехъ типовъ: 1) черноземъ сѣверный деградированный, заключающій лишь отъ 5 до 6% перегноя и составляющій собственно переходъ отъ средне-русскихъ дерновыхъ суглинковъ къ типичному чернозему, 2) черноземъ обыкновенный, заключающій отъ 6 до 10% перегноя, 3) черноземъ тучный, содержащій свыше 10% перегноя и 4) черноземъ супесчаный, развитый по близости къ песчанымъ почвамъ.

Въ распространеніи первыхъ трехъ типовъ чернозема видна постепенная градація по мѣрѣ движенія съ сѣверо-запада на юго-востокъ изъ области лѣсовъ въ степь. Сѣверный деградированный черноземъ или сѣрая лѣсная земля есть почва, въ которой произошло измѣненіе и и убываніе перегноя подъ вліяніемъ падвинувшагося на степной черноземъ

лиственнаго лѣса. Обыкновенный черноземъ является результатомъ рѣшительнаго долговременнаго перевѣса степи надъ лѣсомъ; наконецъ тучный черноземъ есть произведепіе чистой степи и появленіе его въ губерніи указываетъ на начало Тамбовскихъ степей, которыя никогда не были покрыты лѣсною растительностію.

Тучный черноземъ, по картѣ Н. Сибирцева, преобладаетъ въ юго-восточной части Усманскаго уѣзда, въ южной Тамбовскаго, южной Кирсановскаго, занимаетъ юго-восточную часть Козловскаго и западную и сѣверную Борисоглѣбскаго уѣзда; въ южныхъ частяхъ распространенія глубина чернозема достигаетъ 2—2½ арш. Въ юго-восточной части Моршанскаго уѣзда залегаетъ небольшая площадь тучнаго чернозема, какъ бы вкрапленная въ область распространенія обыкновеннаго чернозема, который является главнѣйшею культурною почвою большей части губерніи, именно въ уѣздахъ Борисоглѣбскомъ, Усманскомъ, Лебединскомъ, Липецкомъ, Козловскомъ, Тамбовскомъ, Кирсановскомъ, западной и юго-западной частей Шацкого и средней части Спасскаго уѣздовъ.

Сѣверный деградированный черноземъ встрѣчается на югѣ Елатомскаго, въ западныхъ частяхъ Спасскаго и Шацкого, въ средней части Темниковскаго и въ сѣверной Моршанскаго уѣзда.

Въ южныхъ частяхъ губерніи въ широкихъ долинахъ рѣкъ, въ особенности по лѣвой сторонѣ Воронежа и по правой сторонѣ Цны, лежатъ супеси и песчаная почва. Въ сѣверныхъ частяхъ губерніи преобладаютъ супеси, лѣсная суглинка, иловатая почва и песчано-глинистые подзолы. Самыми распространенными подпочвами являются валунная глина, лесовидные суглинки и типичный лесъ съ мергелевыми конкреціями. На высокихъ сравнительно площадяхъ по водораздѣламъ и по возвышеннымъ берегамъ, гдѣ осталась подъ почвою валунная глина, самый черноземъ суглинистый, переходящій по склонамъ въ суглинокъ, а по отлогимъ склонамъ въ долины рѣкъ, гдѣ валунная глина замѣнена песками мѣловыхъ породъ, черноземъ постепенно дѣлается песчанѣе. Постыдняго рода черноземъ, по картѣ Н. Сибирцева, проходитъ полосами въ южной части Моршанскаго и въ сѣверной Тамбовскаго уѣздовъ. Среди черноземныхъ площадей во всѣхъ южныхъ степныхъ уѣздахъ губерніи обращаютъ на себя вниманіе небольшія подзолистая мѣста, называемыя солонцами, но почва ихъ содержитъ очень мало растворимыхъ солей и состоитъ изъ тончайшаго порошка почти чистаго кремнезема. Буревіе обнаружало подъ такимъ подзоломъ обыкновенно плотную вязкую глину. Появленіе такихъ подзоловъ среди чернозема объясняется продолжительнымъ стояніемъ въ данныхъ мѣстахъ весеннихъ водъ, неимѣвшихъ ни стока, ни возможности просачиванія въ глубь и подвергавшихся потому медленному испаренію. Слабое плодородіе солонцовъ улучшается сильнымъ навознымъ удобреніемъ.

Въ геогностическомъ описаніи губерніи было между прочимъ отмѣчено, что во всѣхъ уѣздахъ находятся слѣды бывшаго во времена доисторическаго ледниковаго покрова и послѣдовавшаго затѣмъ отступленія его, памятниками чего остались наносы песка и глины, содержащіе въ

себѣ эрратическіе валуны, которые по мѣрѣ распространянія ихъ къ югу губерніи становятся все мельче и мельче и въ южныхъ частяхъ Уманскаго и Борисоглѣбскаго уѣздовъ почти совершенно исчезаютъ. Ледниковый покровъ, охватывавшій среднерусскую возвышенность, въ томъ числѣ поверхность Тамбовской губерніи съ востока и запада, вслѣдствіе измѣненія климатическихъ условій, отодвигался на сѣверо-западъ и вслѣдъ за нимъ стала надвигаться на очистившуюся отъ ледника поверхность—съ юга степная растительность съ произведеннымъ ею черноземомъ, а съ сѣвера лѣсная растительность, которая, захватывая постепенно образованіемъ уже участки черноземныхъ степей, превращала ихъ въ деградированный черноземъ (сѣрый суглинокъ), причемъ лѣса надвигались на степь преимущественно вдоль рѣкъ по направленію руслъ ихъ.

Общій характеръ растительности сѣверной половины губерніи довольно рѣзко отличается отъ южной половины, хотя ни почва, ни климатъ не представляютъ сами по себѣ какой либо особой разницы. Въ сѣверныхъ уѣздахъ господствуетъ древесная растительность, тогда какъ въ южныхъ являются чисто степныя травянистыя растительныя формы.

Въ прежнее время лѣса занимали гораздо большую поверхность губерніи, чѣмъ теперь; они глубже и шире вдались въ степи.

Старинныя лѣса воронежскіе (по р. Воронежу), лебедянскіе, липецкіе почти совсѣмъ истреблены.

Въ настоящее время отношеніе пропорціи лѣсныхъ площадей ко всему пространству, между нечерноземною окраиною губерніи и типичнымъ черноземнымъ пространствомъ ея, поразительно. Между тѣмъ какъ въ поросшей хвойнымъ лѣсомъ нечерноземной окраинѣ, въ которой относятся четыре сѣверныхъ уѣзда, лѣса занимаютъ всетаки еще болѣе 40% всего пространства уѣздовъ, въ остальной же типичной черноземной части губерніи пропорція эта сильно уменьшилась особенно въ теченіе прошлаго столѣтія, благодаря усиленной распашкѣ, и въ общей сложности не превосходитъ теперь 10%. Въ Елатомскомъ уѣздѣ до 30% поверхности его заняты лѣсами, преимущественно хвойными; въ Темниковскомъ и Спасскомъ лѣса, преимущественно сосновые (между ними есть и корабельные), занимаютъ въ первомъ 49% всей площади уѣзда, во второмъ 47%; въ Шацкомъ лѣса, преимущественно лиственные въ западной и хвойные въ восточной половинѣ уѣзда, занимаютъ 28<sup>1</sup>/<sub>2</sub>%; хвойные лѣса (сосновые), когда то отличавшіеся большимъ развитіемъ и превосходнымъ качествомъ, о сохраненіи которыхъ такъ заботился Петръ Великій, уже сильно истреблены; къ югу отъ упомянутыхъ уѣздовъ лѣса изъ хвойныхъ переходятъ въ лиственные. По картѣ (Коржовскаго) распространянія нѣкоторыхъ древесныхъ породъ замѣчается еще островное обитаніе сосны по р.р. Воронежу, Цнѣ, Воронѣ, по южная граница сплошнаго обитанія сосны проходитъ немного лишь сѣвернѣе слиянія Цны съ Мокшей. Распространеніе ели ограничено нечерноземною полосою губерніи, въ которой она и находитъ свой южный предѣлъ, который проходитъ по линіи, пересекающей сѣверъ губерніи

через г. Темниковъ, затѣмъ немного южнѣе г. Кадома и пересѣкаетъ сѣверную часть Шацкого уѣзда; южнѣе, въ борахъ, ель обнаруживаетъ всѣ признаки вымиранія.

Лиственные лѣса губерніи носятъ характеръ „дубово-березовой лѣсостепи“ или, такъ сказать, полосы островныхъ лѣсовъ, дубравъ и отчасти боровъ т. е. пространствъ, на которыхъ перемежались вторгавшіеся съ сѣвера лѣсные полосы съ вторгавшимися съ юга степными. Въ типичной лѣсостепи, тамъ гдѣ лѣсныя полосы перемежались со степными, многіе участки лѣса и степей исчезли безслѣдно. Какой характеръ имѣли эти лѣсныя полосы можно судить по наиболѣе удѣлѣвшимся изъ нихъ въ первобытномъ видѣ, какъ напримѣръ, по довольно широкой лѣсной полосѣ, сопровождающей теченіе р. Вороны. Полоса эта и до нынѣ носитъ тотъ первоначальный характеръ „урмана“ или „уремы“, при которомъ рѣка, измѣняющая свое теченіе въ широкой, заросшей лѣсомъ долинѣ, образуетъ озера, ерики, старицы и, подмывая корни вѣковыхъ дубовъ, опрокидываетъ ихъ въ воду и уноситъ теченіемъ, образуя карчи на ея днѣ. Конечно, главнымъ врагомъ лѣса, уничтожившимъ его, является человекъ, принужденный добывать себѣ все большія и большія пространства для посѣва культурныхъ растений, но и по настоящее время замѣчается склонность и способность почвы, расчищенной изъ-подъ лѣса, обростать лѣсомъ при благоприятныхъ къ тому условіяхъ; во многихъ мѣстахъ, гдѣ не сохранилось и слѣдовъ бывшаго лѣса, поля, оставленные въ залежь въ самомъ непродолжительномъ времени покрываются лѣсною порослью; мѣстное населеніе, подмѣтивъ это, пользуется такою естественною способностью, и, прекращая распашку истощенныхъ малоцѣнныхъ полей, получаетъ черезъ нѣкоторое время лѣсную поросль, обращая ее постепенно въ цѣнный въ настоящее время дровяной или подблочной лѣсъ.

Въ Моршанскомъ уѣздѣ лѣса занимаютъ  $24\frac{1}{2}\%$  площади уѣзда, въ Козловскомъ  $7\%$ , въ Тамбовскомъ  $10\frac{1}{2}\%$ , причемъ лѣса сосредоточены преимущественно въ сѣверной части уѣзда, гдѣ встрѣчаются сосновые боры; въ Кирсановскомъ  $7\%$ , въ Липецкомъ  $11\frac{1}{2}\%$ , причемъ въ части ближайшей къ р. Воронежу песчаная почва поросла сосновымъ лѣсомъ; въ Лебедянскомъ до  $11\%$ , въ Усманскомъ  $7\%$ , и въ Борисоглебскомъ только  $6\frac{1}{2}\%$ .

Сѣверные лѣса губерніи, какъ уже было упомянуто, состоятъ преимущественно изъ хвойныхъ породъ съ значительнымъ преобладаніемъ сосны, которая отличается въ этихъ же мѣстностяхъ особою доброкачественностью для строительныхъ цѣлей; въ болѣе же южныхъ мѣстахъ распространенія ея она начинаетъ развѣтвляться сравнительно низко и растеть, какъ говорятъ, въ сукъ; изъ кустарниковъ хвойныхъ растутъ только можжевельникъ и хвойникъ или кузничева трава. Сосновые боры сопровождаются болѣе или менѣе обширными моховыми болотами, имѣющими сѣверный сфагновый характеръ, выражающійся въ обиліи въ нихъ мховъ изъ рода sphagnum. Въ этихъ же сфагновыхъ болотахъ, расположенныхъ не только на пещерноземной окраинѣ губерніи, но также отчасти и на вторгающейся внутрь ея съ сѣвера на югъ

Воронежской лѣсной полосѣ, ютятся, какъ напримѣръ, на лѣвой сторонѣ р. Воронежа, въ Липецкомъ уѣздѣ, сѣверныя формы болотныхъ кустарниковъ изъ семействъ вересковыхъ и брусничныхъ.

Что же касается до лиственныхъ лѣсовъ, то они состоятъ изъ дуба, березы, отличающейся здѣсь чрезвычайно бѣлымъ стволомъ. Дубъ преобладаетъ повсемѣстно, но качества его не вездѣ одинаковы; въ Борисоглѣбскомъ уѣздѣ, а также по р. Мокшѣ онъ достигаетъ весьма значительныхъ размѣровъ и идетъ для корабельныхъ построекъ; напротивъ, въ Кирсановскомъ уѣздѣ дубъ и при большомъ ростѣ оказывается дупловатымъ. Береза и липа встрѣчаются во всѣхъ уѣздахъ и въ хорошо сохранившихся дачахъ достигаютъ значительныхъ размѣровъ; обиліе этихъ деревьевъ въ Темниковскомъ уѣздѣ развило между жителями особые промыслы, какъ-то сидку дегтя, дѣланіе деревянной посуды, приготовленіе дуба и мочалы.

Къ этимъ породамъ деревьевъ присоединяются болѣе или менѣе во всей губерніи — кленъ, вязъ, ильмъ, рябина, нѣсколько породъ древесныхъ ивъ, иначе ветль или лазянь, а въ болѣе влажныхъ мѣстахъ — бѣлая ива; въ нѣкоторыхъ же частяхъ губерніи черноленъ, дикая яблоня, серебристый тополь, горный вязъ.

Нельзя не упомянуть здѣсь о пакленѣ (*acer campestre*), тоже распространенномъ болѣе или менѣе; эта порода относится къ числу реликтовыхъ, то есть унаследованныхъ отъ лѣсовъ третичнаго періода. По указаніямъ карты Коржинскаго „обозначеніе въ Россійской Имперіи реликтовъ третичныхъ лѣсовъ, центровъ распространенія и путей переселенія лѣсныхъ деревьевъ“, пакленъ имѣетъ въ губерніи сѣверную и восточную границу распространенія, проходящую черезъ сѣверные уѣзды и затѣмъ вдоль всей восточной граицы губерніи, поворачивая затѣмъ на юго-западъ черезъ Воронежскую, Харьковскую губерніи.

Подлѣсокъ лиственныхъ лѣсовъ составляютъ — орѣшникъ, кустарниковыя ивы, бересклетъ, крушина, дрокъ, раkitникъ, черемуха, калина, шиповники, жимолость, а въ самыхъ южныхъ частяхъ деренъ, лознось.

Растительность самаго южнаго уѣзда Борисоглѣбскаго разнообразнѣе и въ ней встрѣчаются породы, имѣющія большее распространеніе въ Воронежской губерніи.

Заканчивая обзоръ растительности губерніи, отмѣтимъ границы распространенія нѣкоторыхъ древесныхъ породъ, для чего воспользуемся указаніями карты растительнаго міра средне-русской черноземной области, составленной по Коппену, Коржинскому, Таяфильеву и др. (приложено къ 2 т. полнаго географическаго описанія нашего отечества, изд. Девриена).

Южная граница ели, начинаясь въ губерніи немного сѣвернѣе г. Шацка и поднимаясь довольно круто на сѣверо-востокъ, проходитъ немного южнѣе г. Кадома, а затѣмъ черезъ г. Темниковъ.

Сѣверная граница клепа, проходя черезъ г. Шацкъ, г. Спасскъ, затѣмъ переходя въ Пензенскую губернію, круто склоняется на юго-востокъ.

Сѣверная граница черноклепа пересѣкаетъ губернію по прямому направленію, проходя черезъ г. Моршанскъ. Восточная граница ясени пересѣкаетъ Пензенскую губернію, съ юга склоняясь на сѣвер-востокъ, проходя черезъ г. Пензу.

Сѣверная граница терновника проходитъ немного южнѣе г. Моршанска, склоняясь затѣмъ постепенно на юго-востокъ.

Сѣверо-восточная граница дикой сливы, начинаясь въ губерніи сѣвернѣе г. Козлова, круто склоняется на юго-востокъ, проходитъ, минуя г. Тамбовъ, въ юго-восточную часть Тамбовскаго уѣзда и сѣверо-восточную часть Борисоглѣбскаго уѣзда. Дикая вишня распространена въ губерніи повсемѣстно и граница ея проходитъ въ крайнемъ сѣверо-западномъ углу Елатомскаго уѣзда. Тоже должно сказать и о бобовникѣ, сѣверо-западная граница котораго проходитъ въ Елатомскомъ уѣздѣ, въ пунктѣ слиянія р. Мокши съ р. Окою и затѣмъ постепенно подымается на сѣверо-востокъ.

Сѣверо-западная граница дерезняка, начинаясь въ Воронежской губерніи, проходитъ черезъ средину Борисоглѣбскаго уѣзда, подымаясь постепенно на сѣверо-востокъ.

Что же касается до диковающихся животныхъ, то они общи всей средней полосѣ Россіи. Въ близое время, когда была еще могуча лѣсная растительность, а до степей едва касалась соха, губернія кишѣла разнаго рода дичью и звѣремъ и фауна ея была разнообразна и богата. Но по мѣрѣ того какъ топоръ косилъ лѣсъ, а степи превратились въ необъятныя пахатныя поля, уничтожились болота, озера, обмелѣли рѣчки, фауна становилась бѣднѣе и бѣднѣе и въ настоящее время она настолько незначительна въ количествѣ своихъ представителей, что охота на звѣрей и птицъ, равно какъ и рыболовство нигдѣ не составляютъ значительной отрасли народнаго промысла; охотятся болѣе для мѣстнаго потребленія или для удовольствія. Въ борахъ водятся еще медвѣди, лоси, бѣлки, тетерева, рябчики, глухари, въ степныхъ мѣстахъ—лисицы, зайцы, хорьки, дрохвы, перепела, на озерахъ—утки, гуси; волковъ въ губерніи довольно много, распространены они повсемѣстно и приносятъ населенію немалый вредъ.

Рыболовство развито весьма слабо, благодаря сравнительной бѣдности ея водою и прегражденію большей части рѣкъ мельничными запрудами. Вслѣдствіе бѣдности водою, многіе населенные пункты, расположенные не при рѣкахъ постоянно довольствуются исключительно варсянцъ, искусственно разведенными въ грязныхъ прудахъ и крайне неприхотливыми къ незавиднымъ условіямъ своего существованія. Рыбною ловлею въ видѣ промысла крестьяне нынѣ занимаются главнымъ образомъ лишь по двумъ наиболѣе крупнымъ рѣкамъ: по Окѣ и отчасти по Дону, а также и кое гдѣ по важнѣйшимъ притокамъ ихъ—Мокшѣ, Цѣпѣ, Воронежю, Воронѣ.

По Огѣ и Дону ловятся стерлядь и осетрь. Въ другихъ преобладаетъ семейство карповыхъ, какъ то: карпъ или сазанъ, карась, пескарь, плотва, голавль, лещъ, подлустъ, глазачъ или сопа. Изъ прочихъ семействъ костистыхъ распространены: налимъ, ершъ, судакъ, окунь, щука, сомъ; затѣмъ водятся даже въ самыхъ мелкихъ рѣкахъ съ частыми запрудами—щиповка, вьюнъ, голецъ.

Населеніе Тамбовской губерніи по свѣдѣніямъ, доставленнымъ волостными правленіями исчисляется къ 1 Января 1903 г. въ 3205287 чел. об. пола. Наиболѣе же вѣроятная цифра населенія исчисляется со времени всеобщей переписи 1897 года. Прибавляя, такимъ образомъ, къ этой цифрѣ изъ года въ годъ приростъ населенія, опредѣляемый перевѣсомъ родившихся надъ умершими, къ 1 Января 1902 года населеніе губерніи равнялось 2975483 челов. обою пола, а такъ какъ приростъ населенія къ 1 Января 1903 года опредѣлился въ 49835 чел. об. пола, то съ наибольшею вѣроятностью можно считать, что населеніе губерніи къ этому же времени равнялось 3025318 чел. об. пола. Принявъ же къ дальнѣйшимъ выводамъ исчисленіе населенія, указанное волостными правленіями, мы видимъ, что изъ 3205287 чел. русскаго населенія считается 3068405 чел. об. пола; такимъ образомъ населеніе губерніи слѣдуетъ считать почти исключительно русскимъ, которое относится къ великорусскому племени, принадлежащему къ южной вѣтви этого племени, происходящей отъ помѣси вятичей, сѣверянъ и отчасти кривичей, такъ и отъ смѣшенія ихъ съ финскими элементами—мещерой и отчасти мордвой. Въ спискѣ населенныхъ мѣстъ Тамбовской губерніи, изданномъ въ 1862 году Центральнымъ Статистическимъ Комитетомъ, по указаніямъ приходскихъ священниковъ, числились среди населенія губерніи малоруссы и бѣлоруссы. Но по мнѣнію Комитета названіе „бѣлоруссовъ“ являлось сомнительнымъ, хотя поселеніе ихъ въ губерніи было вполне возможно; однако есть основаніе думать, какъ заключаетъ Комитетъ, что сельскіе приходскіе священники означали этимъ именемъ или коренныхъ русскихъ (великоруссовъ) или малороссіянъ. По упомянутому списку бѣлоруссы показывались: въ Тамбовскомъ уѣздѣ—Козмодемьянская Крѣпость, въ Кирсановскомъ—Калансъ, въ Лебедянскомъ—Филатовка, Панино и Богородицкое, въ Спасскомъ—Авдаковъ Уметъ, Авдаково, Ищейкино, Бѣляевка, Чуфаровка, Скарровка и Дубасово, въ Шацкомъ—Мельница, Толстыя Ольхи, Федосова поляна, Сновоздорово, Калтырино, Липецъ, Старое и Новое Ромашово; Малороссіянъ показывались только въ пяти селеніяхъ: въ Тамбовскомъ уѣздѣ—Шаховка и Кочетовка, въ Борисоглебскомъ—Власовка и Большія Алабухи и въ Козловскомъ—Перегудово.

Мордва—самые многочисленныя изъ числа инородческаго населенія въ губерніи принадлежатъ къ древнѣйшимъ обитателямъ ея и до настоящаго времени держатся въ мѣстности искони занятой ими—въ областяхъ рѣки Мокши, а именно въ уѣздахъ Спасскомъ и Темниковскомъ; по даннымъ 1862 года Мордва числилась и въ Шацкомъ уѣздѣ, но въ настоящее время она не показывается, по всей вѣроятности въ

виду бывшей малочисленности ея въ уѣздѣ въ 1862 г. и полного теперь слиянія съ великорусскимъ элементомъ населенія. Къ 1 Января 1903 года числилось Мордвы въ Спасскомъ уѣздѣ 30861 муж. и 31548 ж. и въ Темниковскомъ 17243 муж. и 17378 жен.; всего въ двухъ уѣздахъ 97030 чел. об. пола, приче́мъ часть мордвы относится къ мокшанскому роду, другая къ эрзянскому. Кроме того по даннымъ 1862 года мордва находилась въ Тамбовскомъ уѣздѣ—дер. Татаново и въ Кирсановскомъ—дер. Федоровка. Мордовское населеніе показывается въ 52 селеніяхъ Спасскаго и въ 43 Темниковскаго уѣзда. Во всякомъ случаѣ въ теченіи 40 лѣтъ вліяніе великоруссовъ на Мордву было настолько сильно, что она почти не отличается отъ нихъ въ образѣ жизни. Соплеменники мордвы—мещеряки также аборигены губерніи и показываются лишь въ Спасскомъ уѣздѣ въ числѣ 8745 чел. об. пола—4382 муж. и 4363 ж. Въ 1862 году мещера населяла въ названномъ уѣздѣ селенія Кирилловку, Сидемку, Вышу и Красную Дуброву; но эти указанія являлись сомнительными, такъ какъ весьма часто смѣшиваютъ мордву и мещеру и очень можетъ быть, что мещера обитаетъ въ большемъ числѣ селеній, будучи расселена между другими народностями; наконецъ эта народность въ виду малочисленности почти слилась съ мѣстнымъ великорусскимъ населеніемъ.

Другое ивородческое населеніе, правда, немногочисленное, а именно татары находятся въ шести уѣздахъ губерніи. Къ 1 Января 1903 года числилось ихъ въ Тамбовскомъ уѣздѣ 1313 чел. об. пола, Борисоглебскомъ 978, Елатомскомъ 9360, Спасскомъ 2810, Темниковскомъ 9187 и въ Шацкомъ 2227 чел. об. пола; всего въ губерніи 12935 муж. и 12940 жен.—итого 25875 чел. об. пола. Въ городахъ губерніи татаръ числятся 591 чел. об. пола. Такимъ образомъ опять таки Спасскій и Темниковскій уѣзды, наиболѣе ивородческіе въ губерніи, имѣютъ владій свыше 9000 чел. об. пола татарскаго населенія. Татары въ Тамбовской губерніи стали водворяться осѣдло съ XIV столѣтія, преимущественно между мордвою, гдѣ остаются и въ настоящее время. Въ южныхъ уѣздахъ губерніи они не упрочились, такъ какъ только кочевали въ тамошнихъ степяхъ. Что же касается другихъ народностей, то къ 1 Января 1903 года въ городахъ губерніи считалось поляковъ 104 муж. и 87 жен. и въ уѣздахъ 791 муж. и 320 жен., изъ нихъ въ Тамбовскомъ уѣздѣ 401 м. и 136 ж. и въ Козловскомъ 247 м. и 83 жен.; всего поляковъ въ губерніи 1302 чел. об. пола. Евреи преимущественно живутъ въ городахъ, гдѣ ихъ насчитывается 1002 м. и 783 ж.; наибольшая часть ихъ находится въ крупныхъ торговыхъ пунктахъ: въ Тамбовѣ, Козловѣ, Борисоглебскѣ, Моршанскѣ, Кирсановѣ; въ уѣздахъ губерніи евреевъ очень мало 191 м. и 168 жен.; итого евреевъ въ губерніи 2144 чел. об. пола. Изъ народностей западной Европы можно отмѣтить германскую національность, имѣющую въ губерніи представителей—въ городахъ 251 м. и 246 ж., въ уѣздахъ 132 муж. и 143 жен. Живутъ преимущественно въ мѣстныхъ торговыхъ центрахъ—въ городахъ съ наиболѣе крупнымъ населеніемъ.



По городамъ и уѣздамъ населеніе распредѣляется такъ:

а) въ городахъ:

| Г О Р О Д А . | Число дворовъ. | Число жителей. |            | ВСЕГО  |
|---------------|----------------|----------------|------------|--------|
|               |                | Муж. пола.     | Жен. пола. |        |
| Тамбовъ       | 5890           | 29152          | 26655      | 55107  |
| Козловъ       | 5227           | 21904          | 20937      | 42841  |
| Моршанскъ     | 1401           | 14775          | 12312      | 27087  |
| Борисоглѣбскъ | 2855           | 12610          | 12252      | 24862  |
| Липецкъ       | 1431           | 11337          | 9009       | 20346  |
| Елатьма       | 872            | 4102           | 4550       | 8652   |
| Кадомя        | 1151           | 4122           | 4124       | 8246   |
| Кирсановъ     | 891            | 3792           | 4370       | 8162   |
| Темниковъ     | 920            | 3807           | 3825       | 7632   |
| Спасскъ       | 810            | 3741           | 3799       | 7531   |
| Усмань        | 1099           | 3332           | 3483       | 6815   |
| Лебедянь      | 600            | 2843           | 3200       | 6043   |
| Шацкъ         | 740            | 2655           | 2732       | 5387   |
|               | 23887          | 117472         | 111259     | 228711 |

б) въ уѣздахъ:

| У Ѣ З Д Ы .    | Число дворовъ. | Число жителей. |            | ВСЕГО   |
|----------------|----------------|----------------|------------|---------|
|                |                | Муж. пола.     | Жен. пола. |         |
| Тамбовскій     | 57150          | 214368         | 214656     | 429024  |
| Козловскій     | 46206          | 170775         | 174997     | 345772  |
| Борисоглѣбскій | 44410          | 169608         | 172228     | 341836  |
| Кирсановскій   | 44480          | 149689         | 150610     | 300299  |
| Моршанскій     | 33858          | 140317         | 140012     | 280329  |
| Усманскій      | 31311          | 116650         | 119277     | 235927  |
| Елатомскій     | 22027          | 109120         | 117221     | 226341  |
| Шацкій         | 24844          | 93342          | 93806      | 187148  |
| Липецкій       | 23762          | 85613          | 84621      | 170234  |
| Темниковскій   | 24012          | 84303          | 83511      | 167814  |
| Лебедяпскій    | 22077          | 78607          | 81019      | 159626  |
| Спасскій       | 20150          | 66122          | 66104      | 132226  |
|                | 394287         | 1478514        | 1498062    | 2976576 |

Абсолютное количество населенія ставитъ Тамбовскую губернію въ разрядъ первоклассныхъ по многолюдности.

Изъ слѣдующей таблицы видна плотность населенія по уѣздамъ вмѣстѣ съ городами и въ общемъ по всей губерніи.

| Уѣзды съ городами:               | Населеніе<br>общего пола. | Пространство<br>въ кв. в. | На 1 кв.<br>тел. нас. |
|----------------------------------|---------------------------|---------------------------|-----------------------|
| Тамбовскій уѣздъ съ г. Тамбовомъ | 484131                    | 8511,4                    | 56                    |
| Моршанскій " " " Моршанскомъ     | 307416                    | 5910,8                    | 25                    |
| Козловскій " " " Козловомъ       | 388613                    | 5888,6                    | 66                    |
| Кирсановскій " " " Кирсановомъ   | 308461                    | 6033,6                    | 51                    |

|                                             |         |        |       |
|---------------------------------------------|---------|--------|-------|
| Борисоглѣбскій уѣздъ съ г. Борисоглѣбскомъ  | 366698  | 6515,7 | 56    |
| Темниковскій съ г.г. Темниковомъ и Кадомомъ | 183848  | 4701,5 | 39    |
| Усманинскій уѣздъ съ г. Усманию             | 242742  | 4125,8 | 58    |
| Спасскій „ съ г. Спасскомъ                  | 139857  | 3573   | 39    |
| Елатомскій „ съ г. Елатмою                  | 234993  | 3570,8 | 65    |
| Шацкій „ съ г. Шацкомъ                      | 192536  | 3800,7 | 50    |
| Липецкій „ съ г. Липецкомъ                  | 190580  | 2940,1 | 64    |
| Лебедянскій „ съ г. Лебедяню                | 165669  | 2939   | 56    |
|                                             | 3205287 | 58511  | 54,7. |

Такимъ образомъ въ настоящее время на одну квадратную версту приходится 54,7 человекъ, между тѣмъ какъ по даннымъ центрального статистическаго комитета въ 1862 году приходилось на 1 кв. версту только по 31,97 человекъ, слѣдовательно въ теченіи тридцати лѣтъ плотность населенія увеличилась на 74%, что объясняется, между прочимъ, тѣмъ обстоятельствомъ, что выселеніе изъ губерніи было сравнительно незначительно, съ одной стороны—въ виду плодородія почвы въ губерніи, а съ другой по той причинѣ, что во многихъ уѣздахъ губерніи, въ моментъ освобожденія крестьянъ отъ крѣпостной зависимости, было до 50% государственныхъ крестьянъ, широко надѣленныхъ землею. Наименѣе плотно населены Спасскій и Темниковскій уѣзды 39 чел. на 1 кв. вер., что вполнѣ и отвѣчаетъ сравнительной малоплодородности почвы этихъ уѣздовъ и тому, что въ первомъ находится подъ лѣсами 47% пространства уѣзда, а во второмъ 49%. Наиболее плотно населенъ Козловскій уѣздъ 66 чел. на 1 кв. вер., что обуславливается исключительно благоприятными условиями экономической жизни уѣзда: тучная почва, оживленная торговая дѣятельность сельско-хозяйственными продуктами по нѣсколькимъ линиямъ желѣзныхъ дорогъ. Что же касается Елатомскаго уѣзда, то въ виду полной сомнительности цифры населенія его, вслѣдствіе неправильности имѣющихся свѣдѣній, еще не проверенныхъ, слѣдуетъ заключить, что и плотность населенія значительно меньше. Руководясь данными переписи 1897 года, когда постоянное населеніе уѣзда съ городомъ исчислялось въ 142415 челов. об. пола и тѣмъ, что населеніе Тамбовской губерніи въ общемъ увеличивается въ годъ на 1,5%, можно съ большою вѣроятностью предположить, что къ 1 Января 1903 года населеніе Елатомскаго уѣзда равняется 155231 чел. об. пола, причемъ населеніе г. Елаты можетъ быть отъ 4900 до 5500 чел. об. пола, такъ какъ собственно въ городахъ, если они находятся въ благоприятныхъ экономическихъ и санитарныхъ условіяхъ, ежегодный естественный приростъ населенія бываетъ выше 2%. Поэтому принимая населеніе Елатомскаго уѣзда съ городомъ минимально въ 155231 чел. об. пола, а пространство уѣзда въ 3570,8 кв. вер. на 1 кв. версту 43,48 человекъ, это будетъ наиболѣе вѣроятная цифра.

Плотность населенія Липецкаго уѣзда 64 чел. на 1 кв. вер. вполнѣ естественна, такъ какъ уже въ 1862 году онъ принадлежалъ къ числу уѣздовъ съ наиболѣе плотнымъ населеніемъ; если же къ этому данному присоединить то соображеніе, что переселеніе изъ Липецкаго

уѣзда было крайне незначительно, такъ какъ въ 1862 году въ немъ числилось 86% крестьянскаго населенія принадлежащимъ къ государственнымъ крестьянамъ, впрочемъ надѣленнымъ землею, то исчисленная плотность непреувеличена. Въ остальныхъ семи уѣздахъ плотность населенія отъ 51 до 58 чел. на 1 кв. версту является вѣроятно, въ виду имѣющихся наличныхъ данныхъ объ отсутствіи значительныхъ выселеній изъ нихъ, плодородія почвы и сравнительной достаточности на мѣстахъ сельско-хозяйственныхъ заработковъ.

Но густота населенія еще рельефнѣе выражается въ отношеніи числа населенныхъ мѣстъ къ количеству земли.

Распределеніе селеній соответствуетъ всегда болѣе менѣе удобообитаемости страны. Если по какимъ либо особымъ обстоятельствамъ населеніе садится на немногихъ пунктахъ въ многочисленныхъ группахъ, то отношеніе числа жителей къ количеству земли выйдетъ высокою, а страна въ дѣйствительности будетъ все-таки малонаселенною. Когда же, наоборотъ, населеніе разобьется на многочисленныя мелкіе поселки, то и страна съ болѣею справедливостію можетъ назваться хорошо населенною, потому что отношеніе числа селеній къ количеству земли гораздо значительнѣе отношенія числа жителей къ землѣ. Само собою разумѣется, что наибольшая густота населенія окажется тогда, когда въ странѣ много селеній и когда они болѣею частью многочисленны, отчего отношеніе населенія къ землѣ и отношеніе селеній къ землѣ близки между собою и вообще значительны.

Въ Тамбовской губерніи по даннымъ губернскаго Статистическаго Комитета, собраннымъ по переписи 1897 года, значится 11250 населенныхъ мѣстъ, которыя распределяются по уѣздамъ такъ: въ Тамбовскомъ 1756, Борисоглѣбскомъ 730, Елатомскомъ 612, Козловскомъ 1226, Кирсановскомъ 1338, Липецкомъ 456, Лебедянскомъ 700, Моршанскомъ 1002, Спасскомъ 571, Темниковскомъ 770, Усманскомъ 803, Шацкомъ 1286.

Число населенныхъ пунктовъ, поставленное въ соотношеніе съ величиною пространства уѣздовъ, даетъ, что одно населенное мѣсто приходится.

|                  |                |                    |                |
|------------------|----------------|--------------------|----------------|
| въ уѣздѣ Шацкомъ | на 2,95 кв. в. | въ уѣздѣ Елатомск. | на 5,83 кв. в. |
| — Лебедянск.     | на 4,19 —      | — Моршанск.        | на 5,89 —      |
| — Кирсановск.    | на 4,50 —      | — Темниковс.       | на 6,10 —      |
| — Козловск.      | на 4,80 —      | — Спасскомъ        | на 6,25 —      |
| — Тамбовск.      | на 4,84 —      | — Липецкомъ        | на 6,44 —      |
| — Усманскомъ     | на 5,13 —      | — Борисог.         | на 8,92 —      |

Изъ вышеупомянутаго числа на долю сельскихъ обществъ приходится 3344 селенія (село, деревня), раздѣляющіяся между 327 волостями. Въ Тамбовскомъ уѣздѣ—43 волости, 532 селенія, въ Козловскомъ 37 волостей, 470 селеній,—въ Кирсановскомъ 34 волости, 353 селенія,—въ Моршанскомъ 40 волостей, 233 селенія,—въ Борисоглѣбскомъ 30 волостей, 254 селенія,—въ Усманскомъ 25 волостей, 266 селеній,—въ Елатомскомъ 26 волостей, 243 селенія,—въ Темниковскомъ 24 волости,

268 селеній,—въ Лебедянскомъ 26 волостей 215 селеній, въ Шацкомъ 26 волостей, 220 селеній, въ Липецкомъ 11 волостей, 166 селеній, въ Спасскомъ—16 волостей 124 селенія.

Вообще же въ губерніи селенія обширны и многолюдны, такъ—въ Шацкомъ уѣздѣ 20 селеній имѣютъ болѣе 1500 жит. об. пола; въ Моршанскомъ такихъ селеній насчитывается 50; въ Тамбовскомъ до 60, Кирсанскомъ—38, Липецкомъ—33, Лебедянскомъ до 27, въ Козловскомъ свыше 60, въ Елатомскомъ—16, Спасскомъ—25, Усманскомъ—33, Борисоглѣбскомъ—48 селеній и изъ нихъ 13 превышаютъ каждое 5000 жителей. Самые крупныя сельскія поселенія въ губерніи: Разсказово: (Тамбовскаго уѣзда до 15000 жителей), въ Борисоглѣбскомъ уѣздѣ Уварово (10000 жит.), Мучкаль, Козловка, Большая Грибановка, въ Моршанскомъ—Алгасово (12000 жителей), Пичаево,—въ Кирсановскомъ—Ипоковка, Пересыпново, въ Козловскомъ—Чурюково, Старое Сеславино, въ Усманскомъ—Мордово, Демшинскъ, въ Липецкомъ—Казинва, въ Лебедянскомъ—Каликино, въ Шацкомъ Вановье, въ Спасскомъ—Кирилово, въ Темниковскомъ—Ермишинское.

Владѣльческихъ поселеній (владѣній частныхъ землевладѣльцевъ въ губерніи насчитывается 3046, а именно: въ Тамбовскомъ уѣздѣ—469, Борисоглѣбскомъ 325, Елатомскомъ 191, Козловскомъ 528, Кирсановскомъ 394, Липецкомъ 131, Лебедянскомъ 203, Моршанскомъ 213, Спасскомъ 74, Темниковскомъ 94, Усманскомъ 218, Шацкомъ 206.

Населеніе губерніи дѣлится по сословіямъ такъ: въ городахъ потомственныхъ дворянъ 1773 м., 1922 ж., личныхъ дворянъ 3255 м., 3300 ж., принадлежащихъ къ духовному званію—бѣлому 814 м., 865 ж., монашесствующихъ 43 м., 1445 ж., почетныхъ гражданъ: потомственныхъ 830 м., 859 ж., личныхъ 946 м., 1032 ж., кулеческаго званія 2463 м., 2399 ж., мѣщанъ 57720 м., 58656 ж., цѣховыхъ 1067 м., 1072 ж., крестьянъ 35646 м., 33911 ж., войскъ и членовъ ихъ семействъ 6393 м., 730 ж., отставныхъ и безсрочно-отпускныхъ нижнихъ чиновъ и членовъ ихъ семействъ 5879 м., 4407 ж.

Въ уѣздахъ: дворянъ потомственныхъ 1762 м., 1907 ж., личныхъ 678 м., 765 ж., духовнаго званія—бѣлаго духовенства 6622 м., 7398 ж., монашесствующихъ 692 м., 1614 ж., почетныхъ гражданъ—потомственныхъ 777 м., 812 ж., личныхъ 1262 м., 1237 ж. кулеческаго званія 650 м., 721 ж., мѣщанъ 10298 м., 10219 ж., крестьянъ 1336082 м., 1355490 ж., войска—792 м., отставныхъ и безсрочно-отпускныхъ нижнихъ чиновъ и членовъ ихъ семействъ 120939 м., 117276 ж.

**Землевладѣніе.** Во всей губерніи (при пространствѣ ея въ 58511 кв. вер.) считается 6094896 десятинъ земли, изъ каковаго числа принадлежитъ удобной: казѣ 489019 дес., удѣламъ 7401 (въ Тамбовскомъ 5356 и въ Усманскомъ 2044), монастырямъ и церквамъ 15319, городскимъ обществамъ 47666, частнымъ компаніямъ, обществамъ 229897, частнымъ землевладѣльцамъ: потомственнымъ дворянамъ 1195211 дес., лицамъ недворянскаго происхожденія 485306,—состоящей въ пользованіи крестьянъ невыкупленной 314435, крестьянамъ собственникамъ, и

государственнымъ: въ общинномъ владѣніи 2728659, въ личной собственности 101978—итого 5614891. Преобладающая у крестьянъ форма землевладѣнія общинная, подворно владѣютъ земельными надѣлами, такъ называемая четвертные, бывшіе государственные крестьяне, число которыхъ значительно только въ Лебедянскомъ уѣздѣ. Средній надѣлъ у бывшихъ государственныхъ крестьянъ на душу X ревизіи былъ 5 десятинъ, у бывшихъ помѣщичьихъ 2,5 дес.; теперь средній надѣлъ у бывшихъ государственныхъ около 3,5 дес., у бывшихъ помѣщичьихъ около 1,8 дес. на наличную мужскую душу. Въ 1865 году считалось въ дворянскомъ землевладѣніи 1821000 дес., теперь 1195211 дес., а у лицъ не дворянскаго званія въ 1865 г. 185000 дес., теперь 485306 дес. Заложено земель въ земельныхъ банкахъ 1316000 дес., что составляетъ 60% частной земельной собственности.

Земледѣліе въ Тамбовской губерніи безусловно преобладаетъ надъ всѣми другими промыслами и занятіями, а въ сельскомъ хозяйствѣ первенствующая роль принадлежитъ полеводству, передъ которымъ всѣ остальные отрасли его—скотоводство, молочное хозяйство, садоводство, огородничество и т. под. отступаютъ на задній планъ. Посѣвы хлѣбовъ весьма обширны и разнообразны, что ставитъ Тамбовскую губернію въ разрядъ первоклассныхъ по земледѣлію. Полеводство въ губерніи, можно сказать, стѣснило скотоводство и подчинило его своему преобладающему вліянію, сдѣлавъ изъ него лишь подсобную и служебную отрасль хозяйства. Земледѣліе, развиваясь постепенно въ своихъ размѣрахъ, все же далеко не находится въ томъ удовлетворительномъ состояніи, въ которомъ бы оно могло находиться, если бы оно стояло на должной культурной высотѣ; населеніе по многимъ эконоическимъ причинамъ, какъ то неурожаемъ, падежу скота, градобитіямъ, вреднымъ насѣкомыхъ и т. п., а также вслѣдствіе своей косности и малокультурности, относится къ обработкѣ земли съ тою же безпечностью, какъ и въ былые годы, надѣясь исключительно на плодородіе земли; поля удобряются слабо, пахутся сохами; система полеводства почти исключительно трехпольная, которой придерживаются не только крестьяне, но и частные владѣльцы.

Во всей земельной площади губерніи 64% составляютъ пашни, 18% лѣса, 13% сѣнокосы и пастбища, 5% неудобныя земли. Господствуетъ собственное владѣльческое пользованіе земельными угодьями. До 60% пашни частные землевладѣльцы удерживаютъ въ своихъ запашкахъ, а 40% сдаютъ въ наемъ. Преобладаетъ краткосрочная сдача земель въ аренду на 3—6 лѣтъ, повсемѣстно распространена десятилетняя раздача земли сосѣднимъ крестьянамъ на одинъ посѣвъ, при чемъ назначенную цѣну крестьяне большею частью отработываютъ въ полевомъ хозяйствѣ землевладѣльцевъ. Существуетъ и испольная сдача земли; такъ въ особенности сдаются сѣнокосы. Обыкновенныя сдаточныя цѣны черноземной пашни 16—20 руб. за озимую дес., 12—16 р. за яровую, но мѣстами эти цѣны поднимаются до 25 руб. за озимую, до 20—22 р. за яровую. Пашни не черноземныя сдаются по болѣе дешевой цѣнѣ: плохія песчаныя по 5 руб. за десятину и меньше. Цѣлыя черноземныя нивы арендуются по 6—9 р. за дес., не черноземныя по 3—5 руб.

Во всѣхъ уѣздахъ, какъ упомянуто, трехпольная система хозяйства. Въ общемъ въ губерніи около 30% пахатной земля находится подъ паромъ и до 63% подъ пашней; остальное приходится на долю залежей, сѣнокосовъ какъ искусственныхъ, такъ и естественныхъ на залежахъ. Удобрение пароваго поля навозомъ болѣе или менѣе вошло въ практику хозяйства, въ особенности владѣльческихъ, но ежегодно удобряется лишь малая часть площади запазекъ: въ южныхъ черноземныхъ уѣздахъ 10—15% пароваго поля и менѣе, въ сѣверныхъ 20—25% и болѣе; у крестьянъ вообще удобрение менѣе значительно. Подъ озимь владется отъ 2400 до 3500 пудовъ на десятину. Однимъ изъ важныхъ препятствій къ болѣе сильному удобрению полей служатъ малолѣсность губерніи, вследствие чего значительное количество соломы идетъ на устройство крышъ и на топливо, причемъ крестьянамъ зачастую не хватаетъ соломы на подстилку и имъ вывозится въ полѣ чистый навозъ; въ годы же сильныхъ недородовъ и навозъ въ видѣ такъ называемыхъ „котаховъ“ идетъ вмѣсто удобрения въ топливо. Крестьянскія запашки обрабатываются сохами, владѣльческія — плугами и сохами (первая вспашка подъ озимое и яровое — плугами, но далеко не во всѣхъ хозяйствахъ). Уборка хлѣбовъ у владѣльцевъ и крестьянъ производится косою съ граблями. У крестьянъ появляются мѣстами плуги благодаря дѣятельности земскихъ сельско-хозяйственныхъ складовъ, но и то только у крестьянскихъ обществъ или товариществъ, купившихъ землю кромѣ владѣльной. Жатвенныя и другія сельско-хозяйственныя машины постепенно распространяются среди владѣльческихъ хозяйствъ; молотилки преимущественно конныя и вѣялки распространены широко даже у крестьянъ; молотыба цѣнами почти совсѣмъ вывелась. Крестьяне, имѣющіе молотилки, обыкновенно, обмоливъ въ свой хлѣбъ, навимаются со своей молотилкой молотить къ другимъ крестьянамъ и мелкимъ владѣльцамъ; овинная сушка рѣдка, благодаря сухости климата, и хлѣбъ поступаетъ въ пролажу обыкновенно, не подвергаясь искусственной сушкѣ.

Въ частности въ Елатомскомъ уѣздѣ земледѣліе есть главное занятіе сельскаго населенія и мѣстное потребленіе въ урожайные годы покрывается мѣстнымъ производствомъ даже съ небольшимъ избыткомъ. Пашни занимаютъ только 44% пространства уѣзда. При превосходныхъ поемныхъ лугахъ скотоводство развито и въ удобренія нѣтъ недостатка, но большая часть его идетъ на разведеніе конопли.

Въ Темниковскомъ уѣздѣ только 29% пространства находится подъ пашнями. Хлѣба въ уѣздѣ недостаетъ на мѣстное потребленіе, а изъ продуктовъ земледѣлія вывозится за предѣлы уѣзда только ленъ и конопля.

Не смотря на то, что Спасскій уѣздъ далеко не изъ лучшихъ въ губерніи по почвѣ, хлѣба въ немъ въ урожайные годы достаетъ не только на мѣстное потребленіе, но даже получается небольшой избытокъ; подъ пашнями 42% пространства.

Въ Шацкомъ уѣздѣ, хотя почва въ немъ довольно посредственная въ общемъ (деградированный черноземъ и суглинокъ), преобладаетъ зем-

ледѣліе и производимаго хлѣба достаточно для мѣстнаго потребленія, а большіе избытки посѣвовъ помѣщиковъ вывозятся изъ предѣла уѣзда. Въ послѣднее время замѣчается распространеніе льявннхъ посѣвовъ.

Въ Моршанскомъ уѣздѣ подъ пашнями  $58\frac{1}{2}\%$  пространства уѣзда, въ Козловскомъ  $77\%$ , въ Тамбовскомъ  $70\%$ , въ Кирсановскомъ  $75\%$ , въ Липецкомъ  $73\%$ , въ Лебедянскомъ  $77\%$ , въ Усманскомъ  $73\frac{1}{2}\%$ , въ Борисоглѣбскомъ  $68\frac{1}{2}\%$ ; во всѣхъ уѣздахъ хлѣба въ урожайные годы бываетъ значительный избытокъ, который въ большомъ количествѣ скупается для экспорта за границу.

Осенью 1901 года озимыми, а весной 1902 года яровыми было засѣяно во всей губерніи 2007793 десятины, причемъ на посѣвы было употреблено 3126195 четвертей разнаго зерна; крестьянскихъ земель было засѣяно 1363898 дес. (употреблено посѣвнаго зерна 2020604 четверти), владѣльческихъ  $501881\frac{1}{2}$  дес. ( $910347\frac{3}{4}$  четверти зерна), арендаторскихъ  $120276\frac{1}{2}$  дес. ( $163722\frac{1}{2}$  четверти зерна) и духовенству принадлежащихъ 21737 дес. (31521 четверть зерна). Червенствующая роль въ губерніи между всеми полевыми растеніями принадлежитъ ржи. Она производитъ такое количество этого хлѣба, что вывозить его за предѣлы губерніи и за границу, причемъ урожаи, именно, ржи является для всей губерніи рѣшающимъ экономическое положеніе ея. Если хорошо уродилась рожь, то даже неудачный сборъ яровыхъ хлѣбовъ въ значительной мѣрѣ обезвреживается; тогда какъ при неурожаѣ ржи, даже прекрасный урожай яровыхъ не въ состояніи обезпечить въ достаточной мѣрѣ благосостояніе сельскаго населенія и крестьяне не могутъ обойтись безъ продовольственной помощи.

Въ 1902 году находилось подъ посѣвомъ ржи  $961728\frac{1}{2}$  дес. (употреблено  $965273\frac{1}{2}$  четверти зерна); изъ нихъ крестьянскихъ  $664578\frac{1}{2}$  д., владѣльческихъ  $226584\frac{1}{2}$  д., арендованныхъ  $59402\frac{1}{2}$  д. и принадлежащихъ духовенству 11163 дес.

Осень 1901 года, весна и лѣто 1902 года были вполне благоприятны для роста хлѣбовъ и вообще полевыхъ сельско-хозяйственныхъ растеній; лѣто, между прочимъ, было грозное; неоднократно во многихъ мѣстахъ были градобитія и ураганы, но въ общемъ урожай хлѣбовъ получился удовлетворительный.

Уродилось въ губерніи хлѣбовъ, картофеля и прочихъ сельско-хозяйственныхъ растеній—на крестьянскихъ земляхъ 17829226 четвертей, владѣльческихъ 8346597 четвертей, арендаторскихъ 1449454 и на земляхъ духовенства 325755—а всего 27951032 четверти.

Озимой ржи уродилось 8920050 четвертей (крестьянскихъ 5862977, владѣльческихъ 2474997, арендаторскихъ 462373 и духовенства 119703); урожай ржи опредѣлился въ самъ 9.

Слѣдующій озимый хлѣбъ, неимѣющій особаго значенія въ хозяйствѣ, а именно озимая пшеница сѣется въ губерніи въ незначительномъ количествѣ, преимущественно въ уѣздахъ Лебедянскомъ, Кирсановскомъ, Моршанскомъ, Усманскомъ, Тамбовскомъ. Всего было посѣяно

12692 десятины (употреблено 12601 четверть зерна). Изъ этого количества посѣва на владѣльческія хозяйства пришлось 11081 десятина; что указываетъ вообще, не смотря на высокую цѣнность хлѣба, рискъ посѣва и необходимость отличной обработки земли. Уродилось въ 1902 году озимой пшеницы 145137 четвертей, то есть самъ 11<sup>1</sup>/<sub>2</sub>. Яровая рожь въ Тамбовской губерніи не сѣется. Яровая пшеница точно также сѣется въ губерніи въ незначительномъ количествѣ, еще меньшемъ чѣмъ озимая. Всего было посѣяно яровой пшеницы 6944 десятины (употреблено зерна 7009 четвертей), изъ нихъ опять таки на долю владѣльческихъ хозяйствъ пришлось 5527 десятинъ посѣва. Уродилось въ 1902 году яровой пшеницы 57294 четверти, то есть самъ 8.

Слѣдующимъ за рожью по своему значенію хлѣбомъ является овесъ, представляющій собою главный продажный хлѣбъ и въ крестьянскихъ хозяйствахъ. Ему принадлежитъ безусловно второе мѣсто по значенію и занимаемой имъ площади на всемъ пространствѣ губерніи. Производимый овесъ славится своимъ хорошимъ качествомъ.

Въ 1902 году было посѣяно 534089 десятинъ овса (употреблено для посѣва 1046303 четверти зерна); изъ этого количества десятинъ на долю крестьянскихъ хозяйствъ падаетъ 354059<sup>1</sup>/<sub>2</sub> десятинъ, владѣльческихъ 141012, арендаторскихъ 32311 и духовенства 6706<sup>1</sup>/<sub>2</sub> десятинъ. Уродилось овса на крестьянскихъ земляхъ 5535366 четвертей, владѣльческихъ 2881241, арендаторскихъ 515089, духовенства 115392 четверти—всего 9047088 четвертей. Овесъ уродился самъ 8,6.

Слѣдующимъ хлѣбомъ послѣ овса по занимаемой площади посѣва является просо, которое вытѣсняетъ гречиху вслѣдствіе стойкости его противъ засухи. Въ виду этого просо служитъ большимъ подспорьемъ населенію. Въ малурожайные и неурожайные годы, когда остальные хлѣба не удаются, вслѣдствіе засушливости лѣта, просо большею частью даетъ хорошіе и удовлетворительные сборы, тогда какъ гречиха легче другихъ хлѣбовъ страдаетъ отъ засухи. Изъ проса готовится пшено, замѣняющее въ крестьянскомъ обиходѣ, въ видѣ пшенной каши, гречневую; просо вывозится въ значительномъ количествѣ за предѣлы губерніи.

Посѣяно проса весной 1902 года 266299<sup>1</sup>/<sub>2</sub> десятинъ, причемъ на посѣвъ израсходовано 66932 четверти зерна. Наибольшее количество посѣва приходится на крестьянскія земли, именно 209042<sup>1</sup>/<sub>2</sub> дес., затѣмъ на владѣльческія 43321<sup>1</sup>/<sub>2</sub> дес., потомъ на арендаторскія 11630 дес. и наконецъ духовенства 2305<sup>1</sup>/<sub>2</sub> дес. Уродилось проса всего 2614036 четвертей, т. е. самъ 39.

Гречихи было посѣяно 15433<sup>1</sup>/<sub>2</sub> дес., на посѣвъ употреблено 15559 четвертей зерна, уродилось 120167 четвертей, самъ 7,7. Ячмень сѣется въ крайне ограниченномъ количествѣ; въ 1902 году посѣяно 773 четверти на 720 десятинахъ, уродилось 5732 четверти, самъ 7,4.

Послѣ проса и гречихи, являющихся главными суррогатами въ продовольствіи населенія, питающагося преимущественно ржанымъ хлѣбомъ, слѣдующее мѣсто, по занимаемой въ поляхъ площади, принадле-



жить картофелю, важному суррогату въ питаніи населенія. Въ 1902 году было посажено 929301 четверть на 90504 десятинахъ (на крестьянскихъ земляхъ 60190 дес., на владѣльческихъ 27110 дес.), уродилось 5698484 четверти, немного болѣе самъ 6.

Горохъ, являющійся подспорьемъ въ питаніи населенія, а также продажнымъ продуктомъ, былъ посеянъ въ 1902 году въ размѣрѣ 24384 четвертей на 23646 десят. (на крестьянскихъ земляхъ 13049, на владѣльческихъ 8167), родилось 153580 четвертей, немного болѣе самъ 6; урожай незначительный въ виду того, что благодаря дождливому и бурному лѣту много гороха подгнило отъ сырости, наконецъ немалая доля его съѣдается въ стручкахъ. Чечевица, тоже суррогатъ хлѣба, была посеяна на 18069 десят. въ размѣрѣ 14794 четвертей (у крестьянъ 10828 четвертей, у владѣльцевъ 5438 четвертей), уродилось 70049 четвертей, почти самъ 5.

Вся остальная площадь засеянной пахатной земли была занята торговыми и преимущественно масличными растеніями: коноплею, подсолнухомъ, льномъ, которыми въ отчетномъ году было засеяно 61247 десятинъ. Конопля преимущественно засеивается на крестьянскихъ земляхъ и болѣею частью не въ полѣ, а на особыхъ сильно удобряемыхъ коноплянкахъ, находящихся около усадебъ. Конопляники играютъ у крестьянъ видную роль въ ихъ хозяйствѣ. Выручка отъ продажи коноплянаго сѣмени очень помогаетъ крестьянину покрывать всѣ денежные повинности; волокно же употребляется въ домашнемъ обиходѣ или въ незначительномъ количествѣ идетъ на продажу. Конопля было посеяно 21424 четверти на 22334 десятинахъ (у крестьянъ 20446 десят. и владѣльцевъ 3077); уродилось 118682 четверти, самъ 5<sup>1</sup>/<sub>2</sub>. Подсолнухъ посеяно 4880 четвертей на 29438 десятинахъ (у крестьянъ 13738, у владѣльцевъ 1158; десят.). Подсолнухъ сѣется въ полѣ на тучныхъ участкахъ земли. Уродилось 50471 четверть, самъ 103. Меньше всего воздѣлывается ленъ, преимущественно на крестьянскихъ земляхъ. На черпоземѣ сѣется ленъ, дающій сравнительно много сѣмени и мало волокна, гораздо худшаго качества, чѣмъ волокно сѣвернаго льна. Все добываемое льняное сѣмя идетъ въ продажу; что же касается волокна, то хотя крестьяне и собираютъ его, но оно все потребляется ими самими на грубыя самодѣльные нитки и холсты. Посеяно льна 6188 четвертей на 9474 десятинахъ, уродилось 84496 четвертей, почти самъ 14.

Кромѣ льна, конопля, подсолнухъ кое-гдѣ и исключительно во владѣльческихъ имѣніяхъ воздѣлывается еще рапсъ и сурѣпка.

Изъ другихъ торговыхъ растений культура сахарной свеклы, сосредоточиваясь около сахарныхъ заводовъ, въ 1902 году занимала въ губерніи площадь посева 7752 десятины, употреблено 5883 четверти сѣмени, уродилось 339472 четверти корнеплода, самъ 58.

Въ сравнительно небольшихъ размѣрахъ существуетъ и табаководство, причѣмъ разводится табакъ главнымъ образомъ пазскихъ сортовъ—махорка. О культурѣ табака будетъ сказано ниже.

Минувшее лето, несмотря на все благоприятные метеорологические условия для роста и созревания хлебов, было, как уже сказано, бурно; дожди при сильном ветре непрерывно перепадали в разных местах губернии, подымались ураганы, а в июне месяц редкий день проходил без того, чтобы где нибудь не было гроз, которые при том отличались всегда большою напряженностью и сопровождались выпадением града, иногда весьма крупного. Грозы и град захватывали большие районы и наносили существенные убытки сельскому хозяйству. Ни один уезд губернии не избегал градобитий. Особенно же пострадали Тамбовский, Усманский, Борисоглебский.

10 июня в 2 часа дня на поля Шахотно-Угловской, Татарщицкой, Дмитриевщинской, Казьванской и Бондарской волостей, Тамбовского уезда, выпал град величиною с голубиное яйцо, которым было причинено убытка на сумму до 138000 руб. 5 июня над полями и селениями Архангельской, Никольской волостей, Борисоглебского уезда, пронеслась громадная градовая туча с бурей и проливным дождем. Град шел более часа, причем убито градом и затоплено водою до 30 рабочих лошадей, до 50 коров и до 1500 овец, поломано бурей 6 ветряных мельниц английской системы, уничтожено много сельских крестьянских построек, снесены мосты на речке Токае, на островах унесено много крестьянских земледельческих орудий, с полей — телеги с колесами, сохи, хомутов и проч.; кроме того утонула женщина 35 лет в погреб, куда она ползла вынуть молоко, и два мальчика 16 и 6 лет, увлеченные водою по полевым лощинам. Всего причинено было убытка с уничтоженными посевами на сумму до 200000 руб. 1 августа в районе Березнеговатской, Тихвинской, Барятинской, Новочеркутинской и Пушкинской волостей прошла сильная буря с градом величиною в голубиное и местами в куриное яйцо; градобитие продолжалось не более 10—12 минут, но интенсивность бури была настолько велика, что снопы бросало на 50—100 сажень, вырывались деревья до 1 аршина в диаметр; повреждена масса строений, побито много домашней птицы. Всего убытку причинено на 18000 рублей.

1 июля в 2½ часа пополудни по Спасскому уезду пронесся ураган с сильным градом величиною с куриное яйцо; убытка причинено на 100000 руб. Наконец нельзя не упомянуть про бурю, бывшую 6 июня в 5 часов пополудни в с. Рыслях и его выселках — Нечаевке и Журавке, Новотомниковской волости, Шацкого уезда. Буря проявилась в смерч, которым сорвало крыши до основания с 87 изб, разрушено несколько риг, сараев и прочих надворных построек; в избах поломаны потолки, полы и печи; наступательное движение урагана было настолько велико, что на пути дробились деревья, вырывались с корнями; людей, которых смерч застиг на улице, подымало на значительную высоту и отбрасывало на далекое расстояние, многих поранило летящими бревнами, досками, жердями, убило женщину и ребенка; тридцать человек тяжело ранено. Хлеба не было причинено особого вреда, так как град падал редкий.

За все лѣто во всѣхъ уѣздахъ губерніи было побито градомъ до 39000 десятинъ посѣвовъ и причинено убытку до 1177000 рублей. Въ Борисоглѣбскомъ уѣздѣ было побито 13256 десятинъ, въ Тамбовскомъ 6100, въ Козловскомъ 3984, Спасскомъ 3923, Моршанскомъ 2887, въ Усманскомъ 1892, Лебедянскомъ 1433, Липецкомъ 1335, Кирсановскомъ 1395, Темниковскомъ 1096, Елатомскомъ 1002, Шацкомъ 829.

**Коневодство** въ губерніи значительно. Въ прежнее время приволье пастбищъ было, безъ сомнѣнія, первою побудительною причиною къ заведенію конскихъ табуновъ. Съ теченіемъ времени количество пастбищъ уменьшилось и повлекло за собою конечно и уменьшеніе самихъ табуновъ, но тѣмъ не менѣе укоренившаяся привычка къ коневодству не могла уничтожиться совершенно. Напротивъ, новыя потребности и новыя условія быта возбудили особенное вниманіе къ коневодству и дали ему рациональное направленіе. Если мы обратимся, такъ сказать, къ рядовой лошади, являющейся въ большинствѣ мѣстностей единственнымъ рабочимъ скотомъ въ хозяйствѣ крестьянина, то она не отличается ни крупнымъ ростомъ, ни большой силой и главнымъ качествомъ, какъ и для рогатаго скота, является ея выносливость и неприхотливость; она, будучи одновременно и рабочей и выѣздной, не имѣетъ опредѣленно выраженныхъ качествъ. Но если мы обратимся къ разсмотрѣнію собственно коневодства, то встрѣтимъ опредѣленно выраженное стремленіе выращивать лошадей болѣе или менѣе высокаго достоинства и преимущественно породы рысистой, упряжной и рабочей. Постоянный спросъ лошадей въ войсковыя части, въ столицы, даже за границу, представляетъ несомнѣнныя выгоды въ занятіи этою отраслью промышленности, а учрежденіе случайныхъ пунктовъ облегчаетъ возможность улучшенія породы лошадей. Такииъ образомъ, охота къ разведенію лошадей сдѣлалась не только принадлежностью богатыхъ землевладѣльцевъ, но привилась и между крестьянами, которымъ весьма выгодно при извѣстномъ стараніи и вниманіи черезъ три, четыре года вырастить животное, которое дастъ 100—200 рублей барыша. Выше было упомянуто, что населенность края, развитіе хлѣбопашества, сократили и даже совершенно уничтожили пастбища для коневодства. Поэтому теперь крестьянинъ, занимаясь коневодствомъ, переходитъ къ стойловому содержанію; причемъ эта отрасль хозяйства наиболѣе развита въ селеніяхъ бывшихъ государственныхъ крестьянъ, надѣленныхъ почти вдвое большимъ количествомъ земли, чѣмъ бывшіе помѣщичьи.

У крестьянъ, какъ показалъ опытъ Тамбовской заводской конюшни Государственнаго Коннозаводства, наибольшимъ спросомъ пользуются породы тяжеловозныя—влайдсдалы, суффольки и ардены.

Владѣльческіе конскіе заводы преимущественно занимаются выращиваніемъ рысистыхъ и упряжныхъ лошадей, причемъ выращиваніе рабочихъ является на второмъ планѣ, а верховыхъ на третьемъ.

Такихъ конныхъ заводовъ въ губерніи 273, въ которыхъ находятся породы рысистой—509 жеребцовъ, 2789 матокъ, 1809 жеребятъ и 119 мереновъ; упряжной 517 жеребцовъ, 2950 матокъ, 1619 жеребятъ,

1122 мерена, верховой—32 жеребца, 73 матки, 74 жеребенка и 44 мерена. Больше всего заводов—въ Тамбовскомъ уѣздѣ 86, Кирсановскомъ 49, Козловскомъ 29, Усманскомъ 27, затѣмъ въ Борисоглѣбскомъ и Елатомскомъ уѣздахъ по 21 заводу, въ Липецкомъ 10, Лебедянскомъ 10, Шацкомъ 8, Моршанскомъ 7, въ Спасскомъ 4, въ Темниковскомъ уѣздѣ конскихъ заводовъ не имѣется. Наибольше крупныя (сравнительно) заводы: въ Борисоглѣбскомъ уѣздѣ А. А. и Н. Н. Рымаревыхъ при станціи Рымарево, Дондукова—Корсакова при дер. Надеждинѣ, Пустовалова при дер. Рыбкнпой, А. Н. Дубовицкой при с. Варваринкѣ, Князя М. С. Волконскаго при с. Цавловкѣ, Павлодарской волости; въ Тамбовскомъ: Е. П. Ваггуютъ при селѣ Павловкѣ, паслѣдниковъ ЕГО ИМПЕРАТОРСКАГО ВЫСОЧЕСТВА Георгія Максиміліановича Романовскаго, Герцога Лейхтенбергскаго, при с. Ивановкѣ, А. П. Вальдгардтъ при с. Хитровѣ, Графа П. С. Строганова при с. Знаменскомъ, В. П. Комсина при с. Гавриловкѣ, И. Г. Афанасьева при с. Хитровѣ, В. П. Мосолова при д. Грачевкѣ, И. И. Миллеръ и А. А. Потаповой при с. Ново Покровскомъ, Е. А. Куровскаго при с. Михайловскомъ, Д. С. Полякова при селѣ Лавровѣ, Князя А. Г. Кугушева при селѣ Кунныхъ Липягахъ, Петрово-Соловово при с. Александровкѣ; въ Лебедянскомъ—Н. С. Русинова при с. Троекуровѣ, Х. В. Сальникова при д. Каменкѣ, Краснинской волости, В. Н. Горшкова при с. Курацовѣ, Г. Г. Наумова при с. Красномъ. Въ Спасскомъ—Н. И. Сатиной при селѣ Жуковѣ, В. Д. Жуковой при деревнѣ Бритовкѣ, Ф. А. Савошница при с. Дубасовѣ. Въ Козловскомъ—М. А. Демидовой при дер. Пашипо, Княгини Н. Д. Бѣлосельской-Бѣлозерской при с. Троицко-Ивановскомъ, И. А. Козень при дер. Анненкѣ, А. И. Спиридонова при д. Александровкѣ. Въ Елатомскомъ: М. П. Волконскаго при с. Гридинѣ, В. Ф. фонъ-деръ Лауницъ при с. Каргашинѣ. Въ Шацкомъ Графа Воронцова-Дашкова при с. Ново-Томниковѣ. Въ Усманскомъ—Князя Л. Д. Волконскаго въ имѣніи Лотаревѣ, И. П. Андреева при с. Бреславкѣ, Н. В. Павлова при дер. Никольской. Въ Липецкомъ—М. И. Бартенева при дер. Королевщинѣ, А. И. Вальдгардтъ при с. Соколовѣ. Въ Моршанскомъ Г. И. Хлудова при с. Александровкѣ.

Соревнованіе между заводчиками поддерживается бѣгами, аукціонами, наиболѣе значительными въ городахъ Тамбовѣ и Козловѣ

О доходахъ коневодства можно судить по оборотамъ конскихъ ярмарокъ въ губерніи, которыхъ бываетъ въ году 54. Въ сѣверныхъ уѣздахъ—Елатомскомъ, Темниковскомъ и Спасскомъ конскихъ ярмарокъ не бываетъ. Въ теченіи 1902 года на 54 конскихъ ярмаркахъ было приведено на продажу 68166 лошадей; изъ нихъ продано: верховыхъ 2055, рысистыхъ 2758, рабочихъ 24531 и упражныхъ 13430; сумма выручки равнялась 2188843 рублямъ. Наиболѣе оживленія ярмарки въ Тамбовѣ, на которыхъ изъ приведенныхъ 10000 лошадей продано 6800 за сумму до 500000 руб.; также въ Тамбовскомъ уѣздѣ на 4 ярмаркахъ приведено 5120, продано 3370 на сумму 216400 руб., затѣмъ на 15 ярмаркахъ въ Борисоглѣбскомъ уѣздѣ приведено 16580 лощ., продано 10155 за 228400 руб., въ Кирсановскомъ на одной ярмаркѣ приведено

4500 лош., продано до 3500 за 114630 р., въ г. Лебедяни на трехъ ярмаркахъ приведено 2860, продано 2400 за 121000 р., въ г. Усмани на 2 ярмаркахъ приведено 2700, продано 1500 за 120000 руб., въ Усманскомъ уѣздѣ на 7 ярмаркахъ приведено 9220, продано до 6000 за 510000 р., въ Козловѣ на 2 ярмаркахъ приведено 4000 лош., продано до 870 за 65770 р. и въ уѣздѣ его тоже на 2 ярмаркахъ приведено 3329, продано до 1000 за 37685 руб.

Во всей губерніи считается 629113 лошадей, которыя распредѣляются по уѣздамъ: въ Тамбовскомъ 92576, Борисоглѣбскомъ 82784, Козловскомъ 78635, Кирсаповскомъ 65163, Усманскомъ 62442, Моршанскомъ 61421, Линецкомъ 36638, Лебедянскомъ 33529, Шацкомъ 32941, Темниковскомъ 29806, Елатомскомъ 28075, Спасскомъ 25103.

**Скотоводство** владѣльческое и крестьянское не составляетъ самостоятельной отрасли сельскаго хозяйства, а существуетъ въ связи съ земледѣліемъ, составляя подсобную часть полеводства. Въ губерніи нѣтъ типичныхъ мѣстныхъ породъ рогатаго скота съ рѣзко выраженными постоянными признаками. Одно только можно сказать, что мѣстный рогатый скотъ, благодаря небрежному уходу за нимъ, выработалъ въ себѣ огромную выносливость къ климатическимъ невгодамъ и къ грубости корма. Въ виду второстепеннаго значенія скотоводства и незначительности получаемыхъ отъ него доходовъ, такъ какъ оно можетъ ocupar лишь свое содержаніе, крестьяне и землевладѣльцы въ большинствѣ избѣгаютъ значительныхъ затратъ на скотоводство. Потребляя побочные продукты полеводства—мякину, яровую, озимую солому, обращая затѣмъ потребленный кормъ въ необходимый для полеводства навозъ, наилучше приспособленнымъ къ такому рода условіямъ конечно является скотъ неприхотливый къ пищѣ и на помѣщеніе. Въслѣдствіе дороговизны мѣса скотные дворы строятся изъ плетня, не всегда даже обмазаннаго глиной; только въ послѣднее время, когда сельское населеніе стало обращать болѣе вниманія на свою скотину, стали замѣнять плетни глинобитными или на глинѣ сложенными каменными стѣнами. Обыкновенно же внутри плетня устраиваются навѣсы, тѣмъ забота и ограничивается. Немудрено, что, оставаясь круглый годъ почти на открытомъ воздухѣ, скотъ привыкъ переносить всякую стужу. Закрытыя помѣщенія дѣлаются лишь для телятъ и лошадей. Сѣно скармливается наиболѣе цѣнной рабочей силѣ—лошади. Лѣтомъ, при всеобщемъ недостаткѣ луговъ и выгоновъ, скотъ довольствуется пастьюю на пару, гдѣ есть рѣдкую и грубую траву, поѣдая въ засушливые годы даже полынь, что обезцѣниваетъ молоко и продукты его. Нелучшій кормъ и на живыхъ. Небольшіе выгоны, вытоптанные, съ мелкой травой служатъ лишь для выпаса молодняка. Однимъ словомъ корова въ хозяйствѣ держится лишь для навоза и для снабженія семьи молокомъ; въ продажу поступаетъ временами и случайно только самое небольшое количество молочныхъ продуктовъ въ видѣ сметаннаго и топленнаго масла, а иногда и оттоенный, обыкновенно очень плохо, телянокъ. Правильное молочное хозяйство съ организованнымъ сбытомъ его, а мѣстами откармливаніе и выращиваніе болѣе цѣннаго мѣстнаго скота существуетъ пока лишь въ

очень немногих имѣнійхъ, расположенныхъ по близости станцій желѣзныхъ дорогъ и обладающихъ болѣе богатыми кормовыми средствами, то есть имѣющихъ болѣе обширные луга, введенное въ сѣвооборотъ травосѣяніе, либо крахмальный или винокуренный заводъ. Всѣ упомянутыя условія не дали и не даютъ возможности для образованія вполнѣ устойчивой мѣстной породы рогатаго скота. Хотя въ болѣе или менѣе крупныхъ хозяйствахъ уже давно приобретались и приобретаются молочныя иностранныя породы—голландскія, альгаузскія, семепальскія и др. и крестьянами раскупался излишній приплодъ для скрещиванія съ мѣстной породой, но нѣсколько неурожайныхъ годовъ, заставляющихъ сбывать скотъ по нуждѣ, очень быстро сглаживаютъ и уничтожаютъ достигнутые результаты.

Мѣстные сельско-хозяйственные общества на дѣло улучшенія рогатаго скота обращаютъ особое вниманіе: устраиваютъ выставки, аукціоны, распространяютъ среди населенія указанія на необходимость введенія травосѣянія, съ переходомъ затѣмъ къ молочному хозяйству, но все это находится въ началѣ и не дало еще какихъ либо общихъ результатовъ. Во всякомъ случаѣ есть признаки, что само населеніе мѣстами начинаетъ сознавать необходимость поднять производительность своего хозяйства, начавъ съ улучшенія содержанія рогатаго скота при помощи введенія въ сѣвооборотъ травосѣянія. Къ 1 Января 1903 года въ губерніи числилось 576647 головъ рогатаго скота, который распредѣлялся по уѣздамъ въ слѣдующихъ количествахъ: въ Тамбовскомъ 82343, въ Борисоглѣбскомъ 68085, Козловскомъ 56086, Кирсаповскомъ 53361, Моршанскомъ 53058, Усманскомъ 52469, Липецкомъ 39430, Шацкомъ 38101, Темниковскомъ 34988, Елатомскомъ 33763, Лебедянскомъ 32767 и Спасскомъ 32196 головъ.

**Овцеводство** по губерніи обширно, такъ что почти нѣтъ крестьянскаго двора, гдѣ не было бы овецъ. Неприхотливость овецъ къ корму, сравнительная дешевизна содержанія ихъ и возможность прокормить нѣсколько овецъ даже въ такомъ крестьянскомъ хозяйствѣ, которому содержаніе коровы, въ придатокъ необходимой въ немъ лошади, не подѣ силу, способствуетъ развитію этой отрасли скотоводства у крестьянъ. Овцы у крестьянъ болѣею частію грубошерстныя, дающія порядочное мясо. Въ частновладѣльческихъ хозяйствахъ, кромѣ грубошерстной овцы, разводится еще тонкорупная, но, въ сожалѣнію, количество ихъ, годъ отъ году уменьшается.

Въ Тамбовскомъ уѣздѣ находится 53 овчарни съ 40496 головъ тонкорупныхъ овецъ, принадлежащихъ частнымъ владѣльцамъ; всей шерсти съ нихъ въ 1902 году добыто 12263 пуда, проданныхъ на мѣстные суконные заводы. Наиболѣе замѣчательныя овчарни находятся: восемь при селѣ Новопокровскомъ въ имѣніи графа В. А. Орлова-Давыдова, гдѣ содержится 8566 головъ, двѣ въ имѣніи Н. М. Петрово-Соловова при дер. Александровкѣ—4420 головъ, двѣ въ имѣніи В. М. Петрово-Соловова при дер. Степановкѣ—2736 головъ, одна наслѣдниковъ А. Н. Чичерина при селѣ Периксѣ—2018 головъ и, кромѣ того,

еще 6 овчаренъ въ разныхъ имѣніяхъ, каждая отъ 1500 до 1700 головъ. Въ Козловскомъ уѣздѣ всего 5 овчаренъ съ 3717 головъ тонкорунныхъ овецъ; въ 1902 году добыто 710 пуд. шерсти, которая сбывается или на мѣстѣ или въ Москву; въ Усманскомъ—14 овчаренъ съ 12761 головъ; наиболѣе крупныя овчарни находятся (3000 г.) при с. Пушкинѣ въ имѣніи М. И. Остапъ-Сакель, (1971) при с. Лотаревѣ въ имѣніи Князя Л. Д. Вяземскаго; шерсти съ 12761 головы добывается въ годъ до 22 0 пудовъ, которая сбывается на мѣстѣ, въ Москву, въ Елецъ. Въ Линецкомъ уѣздѣ 6 овчаренъ съ 2470 головъ, шерсти добыто въ 1902 году до 500 пуд.; сбытъ на мѣстѣ, въ Тамбовѣ, въ Елецъ. Въ Борисоглѣбскомъ уѣздѣ находится 15 овчаренъ съ 19993 гол.; шерсти добыто въ годъ 5890 пуд., сбытъ на мѣстѣ и въ Тамбовѣ; въ имѣніи Вязокъ В. М. Петрово-Соловово содержится 2900 овецъ, въ имѣніи С. В. Воейковой при с. Ольшанкѣ 4500, въ имѣніи Красный Хуторъ Князя Н. Н. Гагарина 8000 и въ имѣніи Софійскій хуторъ П. М. Аносова 4043 головы; въ Кирсановскомъ уѣздѣ 48 овчаренъ съ 57782 гол., шерсти добывается до 11604 пуд., сбытъ преимущественно на мѣстѣ; болѣе крупныя овчарни находятся при с. Соколовѣ въ имѣніи А. И. Вальдгардъ 5175 гол., при с. Ирѣ въ имѣніи С. И. Москалева 3443, при с. Кобыкахъ въ имѣніи К. А. Рачинскаго 2425, при с. Гавриловѣ въ имѣніи А. Н. Сатиной 5774, при с. Богословкѣ въ имѣніи В. М. Андреевскаго 9300, въ имѣніи Княгини Н. Д. Бѣлосельской-Бѣлозерской 6400 и при с. Молчановѣ въ имѣніи Л. В. Ветчиной 3800. Въ Моршанскомъ уѣздѣ 5 овчаренъ съ 1807 гол., шерсти добыто 366 пуд., сбытъ въ Моршанскѣ, Тамбовѣ; въ Елатомскомъ одна овчарня въ имѣніи М. П. Дьяковой при с. Мокромъ 1639 гол., добыто шерсти 406 пуд., сбытъ на сукопной фабрики въ Пензенской губерніи; въ Спасскомъ 4 - съ 5294 гол., изъ нихъ три въ имѣніи наследниковъ Князя Н. Н. Гагарина 3607 гол., шерсти добыто 720 пуд. и одна въ имѣніи Н. И. Сатиной при с. Жуковѣ 1687 гол., шерсти добыто 435 пуд.; сбытъ въ Москву, въ Пензенскую губернію и на мѣстѣ. Подробный перечень овчаренъ находится въ справочныхъ свѣдѣніяхъ.

Простахъ овецъ насчитывается въ губерніи 1617480 гол.; наибольшія количества ихъ приходятся на Тамбовскій уѣздъ 210795 гол., Борисоглѣбскій 216687, Кирсановскій 208639, Козловскій 173696, Усманскій 149223, затѣмъ въ Линецкомъ содержится ихъ 118805, Моршанскомъ 121365, Шацкомъ 105610, Лебедянскомъ 99009, Спасскомъ 83635, Елатомскомъ 69773 и въ Темниковскомъ 60838.

**Свиноводство** въ губерніи довольно значительно и продукты его сбываются въ столичныя рынки, гдѣ тамбовскіе окорока пользуются довольно хорошей репутаціей; эта отрасль сельскаго хозяйства существуетъ какъ у владѣльцевъ, такъ и у крестьянъ, вслѣдствіе выгодности ея; мясо, сало, щетина вполнѣ окупаютъ содержание; разводятся породы йоркширскія и беркширскія; чистота породы сохраняется въ крупныхъ экономіяхъ, въ прочихъ же хозяйствахъ породы или мѣстныя или смѣшанныя съ иностранными. Количество свиней въ губерніи къ 1 Января 1903 года числилось въ 219604 головы, которыя распредѣлялись по уѣздамъ:

въ Тамбовскомъ 21313, въ Козловскомъ 30454, въ Темниковскомъ 27585, въ Шацкомъ 20359, въ Борисоглѣбскомъ 19999, Елатомскомъ 17312, Усманскомъ 16432, Моршанскомъ 15449, Кирсаповскомъ 14960, Спаскомъ 13144, Лебеданскомъ 12548, Липецкомъ 10049.

Козь очень пемного и это животное, несмотря на легкость содержания его и неприхотливость, не пользуется расположеніемъ сельскаго населенія; во всей губерніи всѣхъ козь 3802, изъ каковаго числа 1254 головы содержатся въ степномъ Борисоглѣбскомъ уѣздѣ.

Для нуждъ полеводства въ нѣкоторыхъ экономіяхъ содержатся верблюды:—въ пяти уѣздахъ 112, изъ нихъ 53 въ Борисоглѣбскомъ и 49 въ Кирсановскомъ уѣздѣ.

Птицеводство имѣетъ видную роль въ бюджетѣ сельскаго хозяйства: оно выгодно даже крестьянину, принося хотя и небольшой, но сравнительно высокій доходъ по отношенію къ затратамъ на содержаніе птицы. Какъ въ большинствѣ владѣльческихъ имѣній, такъ и у крестьянъ оно является болѣе или менѣе значительной отраслью въ хозяйствѣ и способомъ съ выгодой использовать многіе отбросы при очисткѣ зерновыхъ продуктовъ, остающихся во время перевозки по гумну, складыванію въ сирды зерна, такъ называемыя озадки и. т. п.

Крестьяне разводятъ почти исключительно куръ и гусей; гусеводство составлетъ болѣе доходную статью; кромѣ куръ и гусей въ каждомъ владѣльческомъ хозяйствѣ имѣются индѣйки и утки, дающія хорошее мясо. Птицы въ битомъ и мороженномъ видѣ и яйца поступаютъ въ торговлю въ значительномъ количествѣ и идутъ въ ближайшіе города, въ столицы и за границу. Массовое птицеводство развито болѣе тамъ, гдѣ условія сбыта наиболѣе вѣрны и гдѣ населеніе обладаетъ достаточнымъ земельнымъ надѣломъ. Въ послѣднее время усиленный заграничный спросъ повысилъ цѣны на всѣ продукты производства и тѣмъ увеличилъ эту промышленность, развивающуюся съ каждымъ годомъ все болѣе и болѣе за счетъ исключительнаго крестьянскаго птицеводства, которое не увеличивается. Судя по всѣмъ даннымъ, все возрастающій вывозъ за границу птицы и яицъ происходитъ за счетъ уменьшающагося потребленія продуктовъ птицеводства производителями крестьянами, которые предпочитаютъ теперь скорѣе продать эти цѣнные продукты, чѣмъ употребить въ семьѣ, что во всякомъ случаѣ лишаетъ крестьянина и его семью разнообразить свой скудный столъ. Птицеводство особенно развито въ Борисоглѣбскомъ и Козловскомъ уѣздахъ.—Въ 1902 году вывезено живой птицы со станцій: Грибановки 3300 пуд., Терновки и Есипово 17500, Бурнакъ 1700, Добринки 22300, Богоявленскъ 10700, Бенкендорфъ--Сосновка 3000 п., Мучкаль 900 пудовъ,—всего 59400 п. Битой птицы въ 1902 году вывезено со станцій: Терновки и Есипово 75200 п., Бурнакъ 10300 п., Добринки 8300 п., Козловъ 5000 п., Богоявленскъ 16500 п., Мучкаль 13700 и Уварово 2600,—всего 132000 пуд.

Яицъ куриныхъ вывезено въ 1899 г. со станцій: Терновка и Есипово 70400 п., Добринка 22000 п., Мучкаль 60200 п., Козловъ 208600 п.



Белкендорфъ-Сосновка 20800 и Богоявленскъ 2500 п., — всего 384500 п. Самыми главными пунктами, доставляющими товаръ на станцію Терповку и разъездъ Есиново, считаются села Братки и Русаново. Въ этихъ деревняхъ находятся значительныя фирмы скупщиковъ продуктовъ птицеводства, а также отдѣленіе усовершенствованнаго откормочнаго заведенія (представителя англійской фирмы) Ричарда Барсельмана. Изъ русскихъ фирмъ павболѣе лучше устроены откормочныя заведенія Филатовыхъ въ селѣ Иловаѣ и въ г. Козловѣ. (Подробныя свѣдѣнія по этому вопросу изложены въ брошюрахъ А. Н. Алейникова. Птицепромышленность и крестьянское птицеводство въ Борисоглѣбскомъ и Козловскомъ уѣздахъ, г. Тамбовъ, изд. 1903 г.).

**Садоводство** распространено въ губерніи повсемѣстно, но лишь только въ недавнее время оно начинаетъ возрождаться въ большихъ размѣрахъ съ промышленною цѣлью, хотя это, можно сказать, только въ отношеніи частновладѣльческихъ хозяйствъ, такъ какъ крестьяне въ большинствѣ мѣстностей не занимаютъ садоводствомъ съ промышленною цѣлью. Если и есть у крестьянъ сады, то они служатъ для личныхъ потребностей владѣльцевъ, обыкновенно незначительны, занимая нѣсколько десятковъ квадратныхъ саженъ усадебной земли и только въ рѣдкихъ случаяхъ достигаютъ полудесятины или десятины, когда крестьянинъ является владѣльцемъ купленнаго имъ какого либо земельного участка. Почва и климатъ вполнѣ благоприятны для садоводства. Въ южныхъ уѣздахъ губерніи въ имѣніяхъ частныхъ владѣльцевъ существуютъ очень богатые и замѣчательные сады по опытамъ разведенія въ которыхъ болѣе южныхъ породъ яблоней, сливъ, дуль, вишенъ, черешни, бергамотовъ; какъ большая рѣдкость въ южныхъ встрѣчается грецкій орѣшникъ. Обыкновеннымъ же главнымъ продуктомъ садовъ являются болѣе стойкіе къ климатическимъ невгодамъ зимніе сорта яблонь, изъ которыхъ наиболѣе извѣстны-антоновка, апортъ, титовка. Разводятъ и груши безѣмянка, дуля, дояговѣтка и бергамотъ. Ягоды, вишни и сливы служатъ для мѣстнаго потребленія. Сады частныхъ владѣльцевъ сравнительно рѣдко эксплуатируются самими владѣльцами, а обыкновенно сдаются еще съ весны садовымъ съемщикамъ, преимущественно изъ мѣстныхъ мѣщанъ, причемъ на обязанность съемщика ложится оберегать садъ, снимать урожай и пр. Кромѣ садовъ для сбыта существуютъ еще въ нѣкоторыхъ мѣстахъ крестьянскіе питомники плодовыхъ деревьевъ, составляя дозволенно существенный промыселъ. Крестьяне, занимающіеся имъ, выводятъ молодыя яблони (саженцы), прививаютъ къ нимъ опредѣленные сорта и затѣмъ сами развозятъ ихъ, продаютъ и сажаютъ. Примѣромъ такого промысла можетъ служить село Ялтуново, Шацкого уѣзда, гдѣ разведеніемъ саженцевъ фруктовыхъ деревьевъ занимаются до сотни крестьянскихъ дворовъ, причемъ отдѣльныя семьи выручаютъ этимъ способомъ отъ 100 до 500 руб. дохода ежегодно.

Сады на городскихъ усадьбахъ существуютъ во всѣхъ городахъ губерніи, но промышленнаго значенія не имѣютъ. Сады же и древесные питомки, устроенные на арендуемыхъ городскихъ земляхъ, посте-

пено увеличиваются въ числѣ, улучшаются въ качествѣ и даютъ немаловажный доходъ для предпринимателей. Иные города, напр. Елатьма, Шацкъ, благодаря обширности усадебныхъ мѣстъ, можно сказать топутъ въ плодовыхъ садахъ. Такъ въ Елатьмѣ насчитывается 866 садовъ, въ Шацкѣ 509, въ Лебедяни 250, Моршанскѣ 120, Тамбовѣ 92; (ихъ больше, но показаны наиболѣе крупныя). Всего садовъ во всѣхъ 13 городахъ насчитывается 1966, причеъ площадь, занимаемая ими, равняется 617 дес. 915 кв. саж. Въ уѣздахъ: Тамбовскомъ 962 сада, занимающіе въ общемъ 1165 дес. 1159 кв. саж., Шацкомъ 1030 сад. на 626 дес. 1850 кв. саж., Борисоглѣбскомъ 835 на 819 дес. 2212 кв. саж., Козловскомъ 793 на 1049 дес. 33 кв. саж., Усманскомъ 476 на 696 дес. 37 кв. саж., Елатомскомъ 400 на 555 дес. 1207 кв. саж., Кирсановскомъ 357 на 485 дес., Моршанскомъ 533 на 481 дес. 1327 кв. саж., Лебедянскомъ 653 на 442 дес. 2330 кв. саж., Липецкомъ 389 на 387 дес. 400 кв. саж., Темниковскомъ 608 на 274 дес. 1820 кв. саж. и Спасскомъ 255 на 186 дес.; итого въ уѣздахъ губерніи 7291 садъ на 7170 дес. 375 кв. саж. Такимъ образомъ наиболѣе крупныя сады встрѣчаются въ Тамбовскомъ, Козловскомъ, Кирсановскомъ, Елатомскомъ, Усманскомъ уѣздахъ, гдѣ въ среднемъ на садъ приходится болѣе десятины. Доходность отъ садовъ исчисляется въ среднемъ съ десятины, смотря по сортамъ плодовъ, отъ 25 до 65 рублей.

**Огородничество** въ губерніи сравнительно незначительно и не имѣетъ широкаго промышленнаго значенія, несмотря на всѣ благопріятныя условія для широкаго развитія этой выгодной отрасли сельскаго хозяйства. Главное препятствіе это отсутствіе, по близости крупныхъ рынковъ сбыта, наиримѣръ большихъ промышленныхъ городовъ. Хотя огороды и существуютъ повсемѣстно, какъ у частныхъ владѣльцевъ, такъ и у крестьянъ, но продукты ихъ идутъ преимущественно для собственнаго употребленія. На огородахъ чаще всего воздѣлывается лукъ, немного рѣпы, рѣдьки, моркови, картофель сажается въ полѣ, а капуста и огурцы въ большинствѣ случаевъ приобрѣтаются крестьянами на мѣстныхъ базарахъ. Огороды съ промышленною цѣлью существуютъ главнымъ образомъ въ подгородныхъ мѣстностяхъ и ими чаще всего занимаются жители обширныхъ пригородныхъ слободъ, особенно мѣщане или пришлые огородники. Эти же лица выращиваютъ болѣею частью и капусту, вывозимую на сельскія ярмарки и базары, воздѣлывая ее на арендуемыхъ участкахъ, расположенныхъ на пизнѣ около рѣкъ. Въ Татарщинской волости сѣтъ селенія, гдѣ сѣютъ обширныя плантаціи лука съ промышленной цѣлью. Огурцы разводятся вмѣстѣ съ арбузами и дынями на бахчахъ въ полѣ на вновь распаханыхъ участкахъ изъ-подъ лѣса, луга или выгона. **Бахчеводство** имѣетъ промышленный характеръ и развито повсемѣстно за исключеніемъ сѣверныхъ уѣздовъ, гдѣ оно незначительно. На городскихъ земляхъ бахчеводство незначительно; въ 6 городахъ губерніи подъ бахчами занято до 145 десятинъ. Наиболѣе развито бахчеводство въ уѣздахъ Усманскомъ 140 бахчей на 315 дес., Тамбовскомъ 77 на 464 дес., Борисоглѣбскомъ 102 на 495 дес., Кирсановскомъ 132 на 854 дес., Моршанскомъ 39

на 348 дес., Шацкомъ 58 на 440 дес., Липецкомъ 80 на 247 дес.; въ остальныхъ уѣздахъ подъ бахчами занято отъ 39 до 140 дес. Всѣхъ бахчей въ губерніи насчитывается 790 на 3550 десятинахъ; доходъ отъ бахчей исчисляется въ 300000 руб.

Въ послѣдніе годы въ губерніи начало особенно развиваться табановодство, давая не малое подспорье въ бюджетъ крестьянина. Открываются табачные фабрики, спросъ на сырой матерьялъ все увеличивается и параллельно съ этимъ сельское население все болѣе и болѣе увеличиваетъ посадки табаку. Культивируется табакъ-махорка. Продукты табачныхъ фабрикъ не только удовлетворяютъ мѣстный спросъ, но и вывозятся за предѣлы губерніи. Табакъ выращивается крестьянами на огородахъ, на небольшихъ полевыхъ участкахъ тучной земли; уходъ за табачными посадками поручается подросткамъ и потому, не занимая рабочихъ рубль, является очень выгоднымъ; подростки и поляютъ и поливаютъ посадки; на долю же взрослыхъ остается лишь подготовка рассады, высадка ея и затѣмъ уборка урожая. На земляхъ 5 городовъ находится 269 плантацій на 137 десятинахъ. Въ уѣздахъ: Тамбовскомъ 1449 плантацій на 398 дес., Козловскомъ 3052 на 906 дес., Кирсановскомъ 3556 на 611 дес., Липецкомъ 2342 на 1533 дес., Лебедянскомъ 2146 на 613 дес., Моршанскомъ 1499 на 346 дес. и Усманскомъ 12120 на 4517 дес.; въ Спасскомъ и Темниковскомъ уѣздахъ табачныхъ плантацій нѣтъ; въ Шацкомъ ихъ 169 на 17 дес., въ Борисоглѣбскомъ 3 плантаціи на 10 дес., а въ Елатомскомъ 3 на 108 кв. саж. (для собственнаго употребленія). Такимъ образомъ во всѣхъ уѣздахъ насчитывается 26339 плантацій, занимающихъ 8955 дес. 1800 кв. саж.; по свѣдѣніямъ за 1902 годъ съ этой площади было снято сырья 2248859 пудовъ; чистый доходъ предпринимателей равняется до 1000000 рублей.

Пчеловодство въ былое время, когда было больше лѣсовъ, богатыхъ липой, а степная флора не была уничтожена сохой, процвѣтало въ губерніи и мѣстный медъ славился своимъ отличнымъ достоинствомъ. Въ настоящее время—хотя пчеловодство и существуетъ повсемѣстно, по количеству ульевъ значительно сократилось, въ виду отсутствія достаточнаго взятка для пчелъ. Почти нѣтъ села и деревни, гдѣ бы не было въсколькихъ небольшихъ пасѣкъ у крестьянъ, любящихъ это дѣло или у духовенства. Пасѣки чаще всего помѣщаются въ усадьбахъ, въ огородахъ или въ садахъ. Но и теперь успѣшно ведется пчеловодство въ селеніяхъ, расположенныхъ вблизи помѣщичьихъ усадебъ, въ которыхъ сохранились липовыя насажденія и разведены обширные сады. Другой видъ пасѣкъ это лѣсныя пасѣки, расположенныя вдали отъ поселеній; примѣромъ такихъ пасѣкъ служатъ пасѣки въ лѣсныхъ дачахъ Московскаго лѣсопромышленнаго товарищества, паходящихся при селѣ Спасскомъ-Раменѣ въ Темниковскомъ уѣздѣ; на этихъ пасѣкахъ содержится 1164 улья. Землевладѣльцы рѣдко занимаются пчеловодствомъ. Ульи по большей части дуплянки и лишь у нѣкоторыхъ пчеловодовъ рамочные или иные болѣе усовершенствованнаго типа. На одну изъ причинъ сокращенія пчеловодства можно указать, между прочимъ, на значительное уменьшеніе площади посѣвовъ гречихи, все болѣе и болѣе

не удающейся въ послѣдніе годы влѣдствіе ряда засушливыхъ годовъ. Гречиха всегда давала обильный взтокъ. Въ губерніи насчитывается во всѣхъ уѣздахъ 53012 ульевъ, причемъ наибольшее количество ульевъ приходится на Моршанскій—8188, Шацкій 6689, Темниковскій 6087, Кирсановскій 5210, Спасскій 4805, Липецкій 4618, Тамбовскій 4028; затѣмъ слѣдуютъ уѣзды: Елатомскій 3959, Лебединскій 3744, Борисоглебскій 3315, Козловскій 1282 и Усманскій 1087. Въ лѣто 1902 года съ упомянутого количества ульевъ добыто 14331 пудъ меда, по цѣнѣ отъ 4 до 8 рублей пудъ, и воска, специально для промышленныхъ цѣлей, 1372 пуда, по цѣнѣ отъ 7 до 20 руб. пудъ; большая часть воска пропадаетъ непродуцельно при продажѣ меда въ сотахъ. Медъ и воскъ продаются на мѣстѣ для мѣстныхъ потребностей, частью скупаются скупщиками для продажи въ городахъ губерніи или въ сосѣднія Рязанскую и Пензенскую губерніи.

**Луговое хозяйство.** Тамбовская губернія, сравнительно изобильная на всемъ своемъ протяженіи водными источниками, особенно въ сѣверныхъ частяхъ, а въ южныхъ уѣздахъ и довольно значительными степными пространствами, имѣетъ достаточно сѣнокосныхъ угодій. Заливные луга по берегамъ рѣкъ хотя и даютъ сочную траву и въ большомъ количествѣ, но сѣно съ этихъ луговъ много ниже степнаго. Въ хорошіе, незасушливыя годы, получается урожая съ заливныхъ луговъ отъ 100 до 200 пудовъ съ десятины и со степныхъ отъ 50 до 75 пудовъ. Вообще при нормальныхъ условіяхъ урожая травъ, сѣна бываетъ настолько недостаточно, что, ва удовольствованіемъ мѣстныхъ потребностей, остается еще не малый излишекъ его для продажи, особенно, если принять въ соображеніе, что крестьяне кормятъ сѣномъ преимущественно однихъ лошадей, рогатый же скотъ кормятъ исключительно соломой. Въ послѣднее время дѣятельность мѣстныхъ сельско-хозяйственныхъ органовъ, въ цѣляхъ поднятія сельскаго хозяйства, направлена къ улучшенію животноводства и раціональному использованию продуктовъ, получаемыхъ отъ него; для этого признается необходимымъ, въ виду постепеннаго уничтоженія пастбищъ и незначительности выгоновъ, ввести въ сѣвооборотъ травосѣяніе, чтобы затѣмъ перейти къ столовому содержанию скота. Травосѣяніе, благодаря примѣрамъ сосѣднихъ владѣльцевъ, начинается кое-гдѣ входить въ обиходъ крестьянскаго хозяйства и тамъ, гдѣ общества, стоворившись между собою, отвели подъ посѣвы травъ необходимыя площади, травосѣяніе, въ виду очевидной доходности его, входитъ твердо въ сѣвооборотъ, улучшая экономическое положеніе крестьянина.

Минувшій годъ былъ особенно благоприятнымъ въ отношеніи урожая сѣна; въ 1901 году, влѣдствіе засухи и недорода хлѣбовъ, а слѣдовательно и соломы, сельскому населенію пришлось продать имѣвшійся избытокъ скота; но 1902 годъ далъ возможность вновь завести лишній скотъ, оставивъ приплодъ на ростъ. По статистическимъ даннымъ, конечно приблизительнымъ, въ 1902 году было налицо 105098 дес. суходольныхъ луговъ, 168707 заливныхъ, 20419 дес. засѣянныхъ кормовыми травами; съ суходольныхъ луговъ уродилось 9675797 пудовъ,

съ заливныхъ 20781129 пуд. и съ засѣянныхъ травами 2125920 пудовъ. Въ среднемъ съ десятины суходольныхъ луговъ уродилось 92 пуда (въ 1891 г.—40 пуд.), заливныхъ 123 пуда (въ 1901 г. 50 п.) съ сѣяныхъ 104 п.: (въ 1901 г. 10 п.). На долю крестьянскихъ хозяйствъ приходится суходольныхъ луговъ 43026 дес., заливныхъ 99097, сѣяныхъ 2917; владѣльческихъ—суходольныхъ 46393 дес., заливныхъ 50135 дес., сѣяныхъ 16097 дес.; арендаторскихъ—суходольныхъ 14666 дес., заливныхъ 13311, сѣяныхъ 705, наконецъ духовенства—суходольныхъ 670 дес., заливныхъ 854. Наибольшее количество суходольныхъ луговъ приходится на уѣзды: Тамбовскій, Борисоглѣбскій, Кирсановскій, Моршанскій; заливныхъ—Елатомскій, Моршанскій, Темниковскій, Шацкій, затѣмъ Тамбовскій; наименьшее на Усманскій (3159 дес.); сѣяныхъ: Тамбовскій, Кирсановскій, Усманскій, Моршанскій, Лебедянскій, Борисоглѣбскій, наименьшее Липецкій (162 дес.).

**Лѣсоводство.** Главное лѣсное хозяйство въ губерніи казенное, кромѣ Борисоглѣбскаго и Кирсановскаго уѣздовъ, гдѣ лѣсовъ очень мало и Шацкаго, гдѣ преобладаютъ владѣльческіе лѣса. Еще при генеральномъ межеваніи насчитывалось въ губерніи около 1700000 десятинъ лѣса, но его истребленіе подвигалось настолько быстро, что уже въ 1866 году, т. е. спустя почти 100 лѣтъ, лѣсная площадь считалась въ 1116000 десятинъ. Но и послѣ 1866 года, хотя населеніе стало уже относиться къ лѣсу бережливѣе, лѣсная площадь продолжала уменьшаться настолько прогрессивно, что правительство нашло необходимымъ принять мѣры къ урегулированію пользованія оставшимися лѣсными богатствами. Надзоръ за этимъ возложенъ на Лѣсоохранительный Комитетъ. Преобладающая рубка въ казенныхъ и частныхъ лѣсахъ сплошная лѣсосѣчная. Хвойный лѣсъ послѣ вырубокъ успѣшно возобновляется только при искусственныхъ посадкахъ. Въ казенныхъ лѣсныхъ дачахъ такія искусственныхъ посадокъ считается свыше 10000 десятинъ; практикуются такія посадки и въ лучшихъ частныхъ лѣсныхъ хозяйствахъ. Въ настоящее время изъ существующихъ въ губерніи лѣсовъ, лучшими считаются лѣса Темниковскаго и Спасскаго уѣздовъ. Изъ лѣсовъ, расположенныхъ въ бассейнѣ р. Цны, наиболѣе сохранились находящіеся въ Моршанскомъ уѣздѣ, остальная же ихъ часть, за исключеніемъ Тамбовскаго уѣзда, значительно повыврублена. Извѣстный когда то Талерманскій лѣсъ въ Борисоглѣбскомъ уѣздѣ точно также значительно сократился и порѣдѣлъ. Въ Липецкомъ, Усманскомъ, Козловскомъ уѣздахъ остались лишь небольшіе острова лѣсной растительности отъ бывшихъ здѣсь могучихъ, такъ называемыхъ, Воронежскихъ лѣсовъ.

Дѣятельность Лѣсоохранительнаго Комитета въ истекшемъ 1902 году выразилась въ 10 очередныхъ засѣданіяхъ, на которыхъ состоялось 132 журнальныхъ постановленія, коими: 1) разрѣшена расчистка лѣса въ 34 дачахъ на площади 1721,57 дес., въ томъ числѣ въ трехъ дачахъ на площади 376,38 дес. подъ временное сельско-хозяйственное пользованіе; 2) признана и прекращена въ одной дачѣ опустошительная рубка на площади 149,29 дес.; 3) утверждено 59 упрощенныхъ плановъ

хозяйства въ дачахъ, непризнанныхъ защитными, площадью 15407,54 дес., въ томъ числѣ въ двухъ дачахъ площадью 493,46 дес. разрѣшена выборочная рубка, по остальнымъ же дачамъ утверждены предположенія о вденіи рубокъ сплошными лѣсосѣками; всего же въ истекшемъ году по утвержденнымъ Лѣсоохранительнымъ Комитетомъ планамъ хозяйства эксплуатировалось 611 дачъ при сплошной рубкѣ и 12 дачъ при выборочной; 4) надзоръ за лѣсами былъ возложенъ на 25 Лѣсничихъ, 33 Становыхъ Приставовъ и 81 Земскихъ Начальниковъ; 5) въ надзорѣ Лѣсоохранительнаго Комитета числилось всего 2018 лѣсныхъ дачъ, площадью въ 996815,84 дес.

Казенному лѣсному вѣдомству принадлежить 74 лѣсныхъ дачи площадью 453077 дес., при чемъ неэксплуатируемыхъ изъ нихъ считается только 3213 дес.

Казенныя дачи преимущественно расположены въ Спасскомъ уѣздѣ (9 дачъ—135783 дес.), въ Темниковскомъ (11 дачъ—109404 дес.), въ Моршанскомъ (7 дачъ—68527 дес.), въ Тамбовскомъ (6 дачъ—53920 дес.), затѣмъ въ Елатомскомъ уѣздѣ 16 дачъ площадью въ 16386 дес., въ Липецкомъ 6 дачъ 16347 дес., въ Усманскомъ 4 дачи 22201 дес., изъ всей площади лѣса, находящагося въ этомъ уѣздѣ, исчисляемой въ 29116 дес.; въ Лебедянскомъ 4 дачи площадью 12629 дес., въ Козловскомъ 2 дачи—14191 дес., въ Кирсановскомъ 4 дачи—1999 дес., Борисоглѣбскомъ 4 дачи въ 1882 дес. и въ Шацкомъ уѣздѣ 1 дача въ 8 десятинъ.

Крестьянскихъ лѣсныхъ надѣловъ считается 541 дача площадью 113855,94 дес.; въ среднемъ по губерніи на крестьянской дворъ приходится немного менѣе  $\frac{1}{3}$  десятины лѣса. Лѣсовъ церквей, монастырей и другихъ установленій насчитывается 43 дачи площадью въ 70522 д., изъ которыхъ на долю Саровскаго монастыря въ Темниковскомъ уѣздѣ приходится до 30000 дес. Наконецъ частнымъ лицамъ принадлежить 1360 дачъ площадью 359360,90 дес.

Лѣсныя площади по уѣздамъ губерніи распредѣляются такъ: въ Темниковскомъ 229279,1 дес., Спасскомъ 160396,82 дес., Моршанскомъ 147463,95 дес., Тамбовскомъ 103922,74 дес., Шацкомъ 87870,91, Елатомскомъ 70778,41 дес., Борисоглѣбскомъ 41536,24, Козловскомъ 39371, въ Липецкомъ 30053, Кирсановскомъ 29659, въ Усманскомъ 29116 и наконецъ въ Лебедянскомъ уѣздѣ 27368.

Лѣса, принадлежаціе казнѣ, эксплуатируются мѣстнымъ Управленіемъ Государственными Имуществами. Въ теченіи 1902 года по 1 Января 1903 года съ 453077 десятинъ лѣса было получено дохода 1596913 руб. 30 коп. и, кромѣ того, поступило отъ продажи лѣса, работаннаго хозяйственнымъ способомъ при производствѣ общественныхъ работъ 183349 руб. 65 к.; всего эксплуатация лѣса дала 1780262 р. 95 коп. дохода. Помимо этого съ оброчныхъ статей, какъ то пахатной земли, луговъ, озеръ и прочихъ неземельныхъ статей было получено дохода—съ 66750,96 дес. земли хозяйственнаго вѣдомства 399514 руб. и 242,51 дес. неземельныхъ статей 4931 руб., а съ земельныхъ статей

14850,83 дес. лѣснаго вѣдомства 17089 руб. и съ всземельныхъ статей 564 р. 10 коп., причемъ Тамбовскому обществу правильной охоты было предоставлено бесплатно въ Тамбовскомъ уѣздѣ право охоты на 50943 дес. и таковому же Лебедянскому на 13104,78 дес. въ Лебедянскомъ уѣздѣ.

### Обеспеченіе народнаго продовольствія.

Согласно ст. 3. Временныхъ правилъ 12 Іюня 1900 г. и циркуляра Министерства Внутреннихъ Дѣлъ отъ 1 января 1901 г. за № 1, въ Тамбовской губерніи въ 1902 году по приговорамъ обществъ числится 2282693 души обоаго пола крестьянскаго населенія, подлежащихъ обезпеченію продовольствіемъ; изъ этого числа обезпечивается хлѣбными запасами 1373424, капиталами 851359 и смѣшанною системою (хлѣбными запасами и капиталами) 57910 душъ.

Для того, чтобы обезпечить продовольствіемъ упомянутое количество населенія слѣдовало бы имѣть въ наличности, согласно опредѣленной губернскимъ присутствіемъ нормѣ (ст. 32 и 47 Временныхъ правилъ 12 Іюня 1900 г. и вышеупомянутой циркуляръ за № 1); хлѣба въ пудахъ: озимаго 4375238 и капитала 2671578 р. 57½ коп. Между тѣмъ къ 1 Января 1902 года въ хлѣбозапасныхъ магазинахъ состояло палицо хлѣба озимаго 3674408 пудовъ 2 фунта, яроваго (овса) 220391 пудъ 29 ф., а капиталовъ 217891 р. 97¼ коп.; въ долгахъ по ссудамъ—озимаго хлѣба 1877287 п. 23 ф., яроваго (овса) 434940 п. 10 ф. и капитала 108150 руб. 10½ коп.

Въ теченіи 1902 года поступило въ хлѣбозапасные магазины озимаго хлѣба 919810 п. 6 ф., яроваго (овса) 28817 п. 2 ф. и капитала 281188 р. 47½ коп. и выдано въ ссуды хлѣба озимаго 2289210 п. 8 ф., яроваго (овса) 143071 п. 31 ф. и капитала 46258 р. 63 к. Такимъ образомъ по удовлетвореніи мѣстными запасами продовольственныхъ нуждъ мѣстностей, пострадавшихъ отъ недорода 1901 года, къ 1 Января 1903 года въ хлѣбозапасныхъ магазинахъ оставалось озимаго хлѣба 2305008 пуд., яроваго (овса) 106137 п. и капитала 452965 р. 8½ коп. и въ ссудахъ, благонадежныхъ къ поступленію озимаго хлѣба 1917458 п., яроваго (овса) 321385 п., капитала 555241 р. 5½ коп.

Для того же, чтобы составить полный запасъ продовольственныхъ средствъ на 2282693 души, слѣдуетъ собрать съ населенія къ имѣющимся уже наличнымъ и въ ссудахъ запасамъ и капиталамъ еще 1361328 пудовъ озимаго хлѣба и 1649732 р. 73¼ коп.

Изъ наличныхъ же продовольственныхъ запасовъ приходится на душу 37½ фун. хлѣба и 17,6 коп. продовольственныхъ капиталовъ.

Кромѣ того въ сельскихъ мѣстностяхъ Тамбовской губерніи проживаетъ 16416 обывателей, принадлежащихъ къ сословіямъ—крестьянъ, мѣщанъ, посадскихъ, ремесленниковъ и цеховыхъ, занимающихся хлѣбопашествомъ на собственныхъ и состоящихъ въ ихъ пользованіи земляхъ въ такомъ количествѣ, которое можетъ быть обработано силами каждаго отдѣльнаго домохозяина и его семьи. Изъ нихъ 14173 души отбываютъ

продовольственную повинность посредством денежного сбора, а 2243 души натуральными запасами. Всего они должны внести 31840 р. 74 коп., 7316 пуд. озимаго и 144 пуд. яроваго.

Выдачь имъ ссудъ въ теченіи 1902 года не производилось. На лицо къ 1 Января 1903 года у нихъ имѣлось озимаго 121 пуд. и капитала 791 р. 85 коп. и въ долгахъ за ссуды 700 пуд. озимаго и 1321 р. деньгами. Для составленія полного запаса продовольственныхъ средствъ, по зачетъ наличности и благонадежныхъ въ поступленію долговъ по ссудамъ, подлежитъ собрать съ нихъ 6555 пуд. озимаго, 144 пуд. яроваго и 29601 р. 49 коп. деньгами.

Вслѣдствіе неурожая озимыхъ и яровыхъ хлѣбовъ въ 1901 году потребовалась въ первой половинѣ 1902 года крестьянскому населенію губерніи помощь на продовольствіе и на обѣмненіе яровыхъ полей.

Благодаря значительнымъ общественнымъ запасамъ, а также капиталамъ, которыхъ было налицо къ 1 Января 1902 г.: ржи 3674408 п., овса 220391 пудъ и деньгами 217891 р. 97 к., правительственная помощь на продовольствіе потребовалась сравнительно въ небольшомъ размѣрѣ, за небольшими исключеніями, только съ Января 1902 г. и, главнымъ образомъ, для уѣздовъ: Тамбовскаго, Козловскаго, Шацкаго, Моршанскаго, Карсаповскаго и Елатомскаго; въ меньшемъ размѣрѣ для Борисоглѣбскаго, Усманскаго и Спасскаго и всего менѣе для Лицекаго и Лебедянскаго. Для Темниковскаго уѣзда хотя и было заготовлено 57085 п. ржи, но большая часть ссудъ выдана съ условіемъ возмѣщенія изъ наличныхъ общественныхъ капиталовъ.

Всего куплено хлѣба на продовольствіе для всей губерніи (исключительно ржи) на мѣстахъ, на средства губернскаго капитала, 31976 п. 33 ф. на сумму 18821 р. 5 к., на средства Имперскаго капитала— 482063 п., на сумму 284200 р. 70 к. и доставлено агентами Министерства Финансовъ 458233 п. на сумму 292331 р. 50 к. Такимъ образомъ, болѣе половины этой ржи было приобрѣтено на мѣстѣ. Купленный на мѣстахъ хлѣбъ былъ хорошаго качества, натурою 120 золотниковъ и болѣе и обошелся дешевле привознаго (средняя цѣна 58,95 коп. за пудъ), такъ какъ приобрѣтался, по большей части, при условіи безплатнаго храненія въ помѣщеніяхъ продавцевъ и почти не потребовалъ накладныхъ расходовъ, за исключеніемъ страхованія. Доставленный извнѣ хлѣбъ былъ, за немногими исключеніями, также хорошаго качества, все некондиціонное было своевременно или очищаемо или замѣняемо другими партиями.

Изъ заготовленнаго на продовольствіе хлѣба выдано въ ссуды 957033 п. 18 ф., осталось неизрасходовано и продано 16064 п. 8 ф. На обѣмненіе яровыхъ полей весь хлѣбъ, въ виду полного неурожая яровыхъ хлѣбовъ и невозможности получить на мѣстахъ посѣвное зерно хорошаго качества, былъ доставленъ извнѣ агентами Министерства Финансовъ.

Овса доставлено 1079477 п., роздано въ ссуды 1061702 п. 19 ф. Остатки проданы. Гречь доставлено и роздано 7373 п. 27 ф. и чечевица 1069 п.; розданы полностью.



Съ конца зимы, когда запасы кормовыхъ средствъ, собранные по случаю недорода въ весьма маломъ количествѣ, изсякли, потребовалась помощь крестьянамъ на поддержаніе рабочаго скота. Изъ ассигнованныхъ Министерствомъ въ Мартѣ 1902 года на этотъ предметъ 100000 руб. израсходовано 54473 р. 9 к. За отказомъ земствъ отъ организаціи этого рода помощи и за позднимъ временемъ, оказалось возможнымъ организовать раздачу пособій при содѣйствіи Земскихъ Начальниковъ и нѣкоторыхъ Предсѣдателей Земскихъ Управъ, только въ уѣздахъ— Шацкомъ, Елатомскомъ, Темниковскомъ, Тамбовскомъ и Кирсановскомъ.

Сверхъ того, съ цѣлю дать заработокъ значительному числу погорѣльцевъ села Пересыпкина, Кирсановскаго уѣзда, предприняты были работы по устройству 2-хъ верстъ 187 саж. шоссе по большой Чембарской дорогѣ, пролегающей по названному селу. Всего израсходовано на этотъ предметъ 10677 р. 20 к. Камень былъ доставленъ еще зимою мѣстнымъ населеніемъ и всѣ работы по устройству шоссе произведены имъ же. Благодаря этому заработку крестьяне обошлись исключительно мѣстными средствами безъ продовольственной ссуды отъ Правительства.

Въ общемъ нужда населенія въ ссудахъ на продовольствіе и обмѣненіе была вездѣ удовлетворена своевременно и площадь посѣвовъ какъ озимыхъ, такъ и яровыхъ не уменьшилась.

Урожай хлѣбовъ въ минувшемъ 1902 году былъ въ Тамбовской губерніи, за небольшими исключеніями, весьма хорошій, но въ нѣкоторыхъ мѣстностяхъ Борисоглѣбскаго, Тамбовскаго, Кирсановскаго, Усманскаго и Лебедянскаго уѣздовъ, выпавшимъ въ Іюнѣ и Іюль градомъ часть посѣвовъ какъ озимыхъ, такъ и яровыхъ была выбита и на столько сильно повреждена, что крестьянамъ потребовалась помощь на обмѣненіе озимыхъ полей. Въ такомъ же положеніи очутились погорѣльцы села Озерокъ, Ярославской волости, Козловскаго уѣзда, у которыхъ сгорѣлъ весь срезанный въ гумна хлѣбъ, а также крестьяне деревни Ивановки Пертовской волости, Шацкаго уѣзда, у которыхъ озимые посѣвы дали весьма плохой урожай. Благодаря этому явилась крайняя необходимость оказать пострадавшимъ помощь на обмѣненіе озимыхъ. Всего на этотъ предметъ выдано ржи 54808 п. Весь хлѣбъ купленъ, по порученію Губернскаго Присутствія, участковыми Земскими Начальниками на средства Имперскаго капитала и пострадавшіе крестьяне получили его своевременно и своевременно засѣяли свои озимыя поля.

Состояніе Губернскаго и Имперскаго продовольственныхъ капиталовъ было слѣдующее:

|                                                                                                      |          |
|------------------------------------------------------------------------------------------------------|----------|
| Къ 1 Января 1902 года состояло налицо:                                                               |          |
| Имперскаго капитала . . . . .                                                                        | 13800 р. |
| Въ теченіи 1902 года поступило на общественныя работы села Пересыпкина Кирсановскаго уѣзда . . . . . | 11627 "  |
| Перечислено на покупку хлѣба Департаментомъ Государственнаго Казначейства . . . . .                  | 300000 " |
| Тоже на поддержаніе рабочаго скота . . . . .                                                         | 50000 "  |

|                                                                                                                    |        |                     |    |
|--------------------------------------------------------------------------------------------------------------------|--------|---------------------|----|
| Выручено отъ продажи остатковъ казеннаго хлѣба, мѣшковъ и др . . . . .                                             | 19550  | „ 83                | к. |
| Итого . . . . .                                                                                                    | 394977 | р. 83               | к. |
| Израсходовано на покушку хлѣба для продовольствія и обмѣненія озимыхъ и яровыхъ полей и вкладные расходы . . . . . | 300373 | р. 51               | к. |
| Остатокъ . . . . .                                                                                                 | 94604  | „ 32                | „  |
| Въ теченіи 1902 года поступило въ возвратъ ссудъ 1901—1902 г.г. . . . .                                            | 477019 | „ 77 <sup>1/2</sup> | „  |
| Къ 1 Января 1903 г. состоитъ налицо . . . . .                                                                      | 571624 | „ 9 <sup>1/2</sup>  | „  |
| Губернскаго капитала состояло налицо къ 1 Января 1902 года . . . . .                                               | 48664  | „ 69                | „  |
| Поступило процентовъ . . . . .                                                                                     | 646    | „                   | „  |
| Итого . . . . .                                                                                                    | 49310  | р. 69               | к. |
| Израсходовано на покушку хлѣба . . . . .                                                                           | 7836   | р. 46               | к. |
| Остатокъ . . . . .                                                                                                 | 41480  | „ 69                | „  |
| Поступило въ возвратъ ссудъ и остатковъ отъ авансовъ . . . . .                                                     | 36158  | „ 46                | „  |
| Налицо къ Января 1903 года . . . . .                                                                               | 77638  | „ 69                | „  |

Заработки населенія можно раздѣлить на два типа, а именно заработки въ предѣлахъ губерніи и заработки внѣ предѣловъ губерніи. Выше уже было сказано, что главнѣйшимъ занятіемъ большей части крестьянскаго населенія губерніи является хлѣбопашество и тѣ обыквенные промыслы, которые наиболѣе тѣсно связаны съ земледѣіемъ. Но при этомъ своемъ основномъ занятіи, въ виду ограниченности земельного надѣла, а въ сѣверной части губерніи и по незначительности размѣровъ пахатныхъ полей, наконецъ, и вслѣдствіе вообще ухудшившагося, по разнымъ причинамъ, положенія сельскаго хозяйства, значительный процентъ крестьянъ принужденъ изыскивать себѣ средства и внѣ земледѣльческихъ занятій. Всѣ частновладѣльческія земли, въ виду сравнительной густоты мѣстнаго сельскаго населенія, обрабатываются почти исключительно мѣстными рабочими изъ крестьянъ. Прихода рабочихъ на сельскіе заработки изъ другихъ губерній почти не существуетъ и наоборотъ существуетъ часто земледѣльческій отхожій промыселъ изъ многихъ мѣстностей губерніи на югъ и востокъ въ менѣе густонаселенныя степныя губерніи.

Во владѣльческихъ хозяйствахъ кромѣ сдачи въ наймы подъ одинъ посѣвъ озимаго или яроваго, а также въ аренду наиболѣе или менѣе продолжительный срокъ крестьянамъ, земля обрабатывается крестьянами же или исполу, что рѣдко, или издѣльно, наймомъ крестьянъ либо на полную обработку десятины, за исключеніемъ молотбы, либо на отдѣльную работу или годовыми сроковыми и подепными рабочими. Наемъ на полную обработку—одинъ изъ наиболѣе распространенныхъ видовъ найма. Для землевладѣльцевъ онъ удобенъ какъ своей дешевизной, такъ и постоянствомъ цѣны, почти не мѣняющейся въ продолженіи цѣлаго ряда лѣтъ; для крестьянъ же онъ весьма удобной и почти единствен-

ной формой кредита, ибо они получают обыкновенно всю или значительную часть платы впередъ осенью или зимою, когда почти нѣтъ земледѣльческихъ заработковъ, а деньги на уплату повинностей и на другія нужды крайне необходимы. Существуетъ кромѣ того наемъ годовыхъ и срочныхъ (дѣльныхъ рабочихъ) и особенно часть занимаются еще издѣльно на отдѣльныхъ работахъ—вспахку, уборку, посѣвъ, молотьбу, полотье и т. п.

Цѣны на рабочія руки въ періодъ сельско-хозяйственныхъ работъ 1902 года были по губерніи во время посѣва: подневная рабочему съ лошадыю на своихъ харчахъ 1 р. 20 к., хозяйскихъ—95 к., пѣшему на своихъ—55 к., хозяйскихъ—38 к., работницѣ 24—22 к., подесятинная отъ 1 р. до 3 р. 50 к., мѣсячная работнику отъ 5 р. до 10 р. на своихъ харчахъ, на хозяйскихъ—отъ 3 до 7 р., работницѣ отъ 4 до 6 р. и отъ 2 до 5 р. Въ лѣто работнику отъ 20 до 60 р. на своихъ харчахъ и отъ 15 до 50 р. на хозяйскихъ, работницѣ отъ 12 до 50 р. на своихъ харчахъ и отъ 10 до 45 р. на хозяйскихъ. Годовая работнику отъ 45 до 100 р. на своихъ харчахъ и отъ 35 до 65 р. на хозяйскихъ харчахъ. Во время сѣнокоса подневная работнику пѣшему отъ 30 к. до 1 р. на своихъ харчахъ и отъ 20 до 75 к. на хозяйскихъ, съ лошадыю отъ 60 к. до 2 р. 25 к. на своихъ харчахъ и отъ 40 к. до 2 р. на хозяйскихъ, работницѣ отъ 15 до 75 к. и отъ 10 до 50 к.; подесятинная отъ 2 р. до 7 р. на своихъ харчахъ и отъ 1 р. 50 к. до 5 р. на хозяйскихъ; мѣсячная работнику отъ 4 р. до 8 р., работницѣ отъ 2 р. до 6 р. Во время уборки хлѣбовъ,—подневная пѣшему рабочему отъ 40 к. до 1 р. 25 к., конному отъ 1 р. до 2 р. 25 коп., работницѣ отъ 25 до 90 к., подесятинная отъ 2 р. до 6 р.; мѣсячная работнику на своихъ харчахъ отъ 6 р. до 11 р., на хозяйскихъ—отъ 4 р. до 9 р., работницѣ на своихъ харчахъ отъ 2 р. до 8 р., на хозяйскихъ—отъ 1 р. 50 к. до 6 рублей.

Стремленіе къ стороннимъ промысламъ не во всехъ частяхъ губерніи одинаково, такъ въ южныхъ уѣздахъ при болѣе благоприятныхъ почвенныхъ условіяхъ для развитія хлѣбопашества, равно какъ и другихъ отраслей сельскаго хозяйства, всякаго рода промысловыя занятія развиты менѣе; между тѣмъ какъ въ сѣверныхъ и среднихъ уѣздахъ—Елатомскомъ, Темниковскомъ, Шацкомъ, Спасскомъ, Моршанскомъ, Козловскомъ, Тамбовскомъ, имѣющихъ не столь тучныя земли, крестьянское населеніе стало бы почти неплатежеспособнымъ, если бы не занималось какимъ либо мѣстнымъ или отхожимъ промысломъ. На сколько велика разниця въ этомъ отношеніи между упомянутыми половинами губерніи можно судить по числу выдачъ паспортовъ на разные сроки, особенно по числу годовыхъ, съ которыми населеніе уходитъ въ отхожіе промыслы за предѣлы губерніи—такъ въ теченіи 1902 года было выдано такихъ паспортовъ въ Шацкомъ уѣздѣ 18746, Темниковскомъ 14081, Моршанскомъ 22155, Елатомскомъ 17809, Тамбовскомъ 19481 и въ Козловскомъ 21335; годовыми паспортами болѣе всего пользуется мужское населеніе, что опять таки указываетъ на то, что эти паспорта берутся лицами, удаляющимися изъ своихъ обществъ на

болѣе или менѣе продолжительный срокъ. Въ теченіи 1902 года въ уѣздахъ губерніи, за исключеніемъ городовъ, было выдано паспортовъ разныхъ сроковъ мужчинамъ 182830 и женщинамъ 26745; въ Шадринскомъ уѣздѣ (при населеніи его въ 187148) выдано мужчинамъ 22970 паспортовъ, женщинамъ 1630, въ Моршанскомъ (при населеніи 280329 челов. об. пола) 22350 м. и 2593 ж., Козловскомъ (при населеніи въ 345779) 21259 м. и 2653 ж., Елатомскомъ (при населеніи 226341) 18580 м. и 1994 ж., въ Темниковскомъ (при населеніи 167811) 13667 м. и 2590 ж., Тамбовскомъ (при населеніи 429024) 17987 м. и 4652 ж., въ Спасскомъ (при населеніи 132226) 13667 м. и 2590 ж., въ Кирсановскомъ (при населеніи 300299) 14193 м. и 2552 ж., въ Лебедянскомъ (при населеніи 159626) 12620 м. и 2792 ж., въ Липецкомъ (при населеніи 170234) 12466 м. и 1422 ж., въ Усманскомъ (при населеніи 235927) 9202 м. и 1750 ж., въ Борисоглебскомъ (при населеніи 341836) 9120 м. и 1456 ж.

Изъ всего числа выданныхъ паспортовъ разныхъ сроковъ (182830 м., 26745 ж.) на долю годовыхъ паспортовъ приходится 158074 мужчинамъ и 20569 ж.; затѣмъ полугодовыхъ 15124 м. и 1709 ж., трехмѣсячныхъ 5001 м. и 2353 ж., двухмѣсячныхъ 891 м. и 321 ж., мѣсячныхъ 1611 м. и 826 ж., наконецъ долгаго срока пятилѣтнихъ мужчинамъ 2045 и женщинамъ 917; безсрочныхъ видовъ на жительство, выдаваемыхъ лицамъ привилегированныхъ сословій, выдано 84 м. и 50 ж.

Въ 13 городахъ губерніи выдано въ теченіи 1902 года паспортовъ разныхъ сроковъ всего 19512 на имя мужчинъ и 5086 на имя женщинъ; изъ этого числа на долю годовыхъ падаетъ 16325 м. и 3791 ж., пятилѣтнихъ 854 м. и 421 ж., безсрочныхъ 500 м. и 345 ж., полугодовыхъ 1028 м. и 163 ж., трехмѣсячныхъ 731 м. и 285 ж., двухмѣсячныхъ 22 м. и 12 ж. и мѣсячныхъ 53 м. и 69 ж. Наибольшее число паспортовъ выдается въ г. Козловѣ, оживленномъ торговымъ пунктѣ, находящемся въ узлѣ нѣсколькихъ линий желѣзныхъ дорогъ, затѣмъ въ губерискомъ г. Тамбовѣ, въ г. Борисоглебскѣ, оживленномъ хлѣбною торговлею, также Моршанскѣ, гдѣ хлѣбъ отправляется не только по желѣзной дорогѣ, но и славомъ по р. Цнѣ, наконецъ въ г. Елатмѣ, находящемся на судоходной р. Окѣ.

Неземледѣльческіе промыслы въ большинствѣ имѣютъ значеніе подсобное въ хозяйствѣ, второстепенное, но конечно есть и такіе крестьяне, которые, бросивъ землю по невыгодности обрабатывать незначительный надѣлъ, при томъ худшаго качества, живутъ исключительно одними промыслами. На сторонніе заработки, въ отхожіе промыслы преимущественно для полевыхъ работъ, на поденщину, для найма въ услуженіе, изъ всѣхъ уѣздовъ уходятъ, какъ было показано цифровыми данными, многіе свободные рабочіе, но выдѣляется въ этомъ отношеніи Елатомскій уѣздъ, дающій много бурлаковъ, матросовъ и вообще служащихъ при рѣчномъ судоходствѣ преимущественно на Волгѣ и частью морскомъ—въ Каспійскомъ и Черномъ моряхъ. Бурлаки направляются для слага судовъ, идущихъ по рѣкамъ Мокшѣ и Окѣ до Нижняго Новгорода.

Кромѣ Елатомскаго и по другимъ уѣздамъ отлучающіеся на отхожіе промыслы также выдѣляется спеціальностью своихъ занятій, напримѣръ, въ нѣкоторыхъ волостяхъ Лебединскаго уѣзда многіе крестьяне исключительно занимаются въ качествѣ гуртовиковъ и чабановъ. Въ Моршанскомъ уѣздѣ изъ числа отхожихъ промысловъ особенное значеніе имѣютъ работы въ каменноугольныхъ копяхъ области войска Донскаго и Екатеринославской губерніи. Отлучаясь изъ дому, большею частью артелями, съ наступленіемъ осени, многіе изъ горнорабочихъ возвращаются по веснѣ на родину и поэтому имѣютъ возможность вести и свое полевое хозяйство. Шацкій уѣздъ издавна извѣстенъ промысломъ отхожаго плотничества не только въ предѣлахъ Тамбовской губерніи, но и по дальнимъ окраинамъ—Донской области, Саратовской, Воронежской, Самарской губерній. Въ отхожій промыселъ уходятъ конечно болѣе искусные и опытные плотники, составляя артели или товарищества.

На заработки плотники обыкновенно уходятъ Великимъ постомъ и возвращаются глубокою осенью къ Михайлову дню. Наряду съ плотничествомъ въ Шацкомъ уѣздѣ въ такой же степени процвѣтаетъ и отхожій промыселъ овчинниковъ, работающихъ въ Донскихъ мѣстахъ и по тѣмъ южнымъ губерніямъ, гдѣ особенно развито овцеводство. На сторонѣ овчинники обыкновенно работаютъ небольшими артелями, покупая сырой матеріалъ на собственные средства или же работаютъ на заказчиковъ, доставляющихъ имъ свой товаръ. Овчинники по роду промысла имѣютъ между прочимъ то преимущество, что все время полевыхъ работъ они остаются дома, занимаясь хозяйствомъ лично и уходя на заработки лишь съ Сентября и по Великій постъ. Наконецъ къ числу отхожихъ промысловъ крестьянъ Шацкого уѣзда принадлежитъ и портняжничество. Работаютъ простое крестьянское платье какъ въ Тамбовской губерніи, такъ и въ Донской области, въ Самарской, Саратовской, Нижегородской и Рязанской губерніяхъ. Изъ бывшихъ горнозаводскихъ селъ Темниковскаго уѣзда уходятъ на работы на фабрики другихъ губерній.

Къ 1 Января 1903 года во всѣхъ уѣздахъ и городахъ губерніи числилось ремесленниковъ 127822 человѣка; въ городахъ 22579 и въ уѣздахъ 105243; эти числа подраздѣляются въ первомъ случаѣ: 10583 мастера, 9184 рабочихъ и 2812 учениковъ, во второмъ: 81440 мастеровъ, 15845 рабочихъ и 7958 учениковъ. Болѣе всего ремесленниковъ въ городахъ: въ Козловѣ 6089, Борисоглѣбскѣ 4237, Тамбовѣ 2881, Моршанскѣ 2462, Липецкѣ 1646, Темниковѣ 1210.; въ уѣздахъ Шацкомъ 21390, Тамбовскомъ 18615, Моршанскомъ 16885, Липецкомъ 8758, Кирсановскомъ 8192, Лебединскомъ 5369; затѣмъ въ Козловскомъ 5166, Борисоглѣбскомъ 5238, Спасскомъ 4902, Усманскомъ 4481, Темниковскомъ 3592, Елатомскомъ 2655.

Кустарные промыслы довольно разнообразны, но производительность ихъ разсчитана на мѣстный сбытъ и кустарная издѣлія Тамбовской губерніи имѣютъ весьма незначительный сбытъ за предѣлы сосѣд-

нихъ губерній. Изъ кустарныхъ производствъ пользуются наибольшимъ распространениемъ тѣ, которыя, не будучи слишкомъ сложными, удовлетворяютъ всего болѣе мѣстнымъ потребностямъ, а потому скорѣе подходятъ подъ названіе сельскихъ ремеселъ, чѣмъ подъ кустарную промышленность въ болѣе тѣсномъ смыслѣ этого слова. О плотничномъ ремеслѣ уже было упомянуто въ отдѣлѣ отхожихъ промысловъ. Конечно многіе изъ плотниковъ имѣютъ заработки въ предѣлахъ губерніи. Къ числу такихъ заработковъ въ нашей черноземной губерніи, не богатой лѣсомъ, который потому весьма цѣненъ, относится срубъ лѣса и его раздѣлка на мѣстѣ, что предпринимается промышленникомъ въ томъ соображеніи, чтобы использовать лѣсъ съ наибольшей выгодой; каждое дерево и его части строго сортируются на мѣстѣ въ лѣсу отдѣльно на балки, отдѣльно на бревна, на доски, на огобли, на другой какой либо болѣе и менѣе цѣнный подлѣочный матеріалъ и лишь вѣтви и кривыя части деревьевъ, а въ случаяхъ выкорчевки и они идутъ на дрова. Кромѣ плотниковъ характернымъ специалистомъ является еще продольные пильщики. Этотъ лѣсной промыселъ и такъ называемыя подеревочныя работы существуютъ въ губерніи вездѣ тамъ, гдѣ есть лѣсной матеріалъ; въ уѣздахъ Елатомскомъ, Темниковскомъ, Моршанскомъ и частью Спасскомъ обиліе лѣсныхъ дачъ даетъ постоянный заработокъ мѣстному населенію: по рубкѣ лѣса, дровъ, пилкѣ, приготовленію угля, дегтя, смолы. Приобрѣтаемый крестьянами лѣсъ раздѣляется ими на бревна, доски, тесъ, фанеру для ящиковъ, и сбывается по рѣкамъ: Ока, Цна, Мокшѣ и рѣкѣ Сатису въ Москву, Рязань, Коломну, Нижній-Новгородъ, Моршанскъ и въ другія мѣста.

Промысломъ ближайшимъ къ плотничному является столярный, удовлетворяющій исключительно мѣстныя потребности. Столярный промыселъ, заключающійся въ приготовленіи оконныхъ рамъ, простой мебели, сундуковъ развитъ въ Тамбовскомъ уѣздѣ. Экипажный промыселъ какъ-то: изготовленіе разнаго рода телегъ, саней, плозьевъ, колесъ, дугъ существуетъ почти во всѣхъ уѣздахъ, но преимущественно въ Елатомскомъ и Спасскомъ; въ этихъ же уѣздахъ, также въ Моршанскомъ, развито производство бочекъ, ведеръ, корытъ, лопатъ и проч. Изготовленіе лопатъ, граблей, вилъ, гребней и гребенокъ производится въ Елатомскомъ, Темниковскомъ, Моршанскомъ и Шацкомъ уѣздахъ. Изготовленіемъ кулей, рогожъ, лаптей, кошелей и мочалъ наиболѣе заняты въ Спасскомъ и Моршанскомъ уѣздахъ; въ прежнее время этотъ промыселъ имѣлъ широкое распространеніе, но съ развитіемъ фабричнаго производства — кули стали выдѣлываться изъ тканей, рогожи употребляться менѣе въ виду доставки товаровъ по желѣзнымъ дорогамъ непосредственно въ ящикахъ, не обиваемыхъ рогожею. Кромѣ того немногіе кустари занимаются изготовленіемъ кровельныхъ стружекъ.

Кустарная обработка волокнистыхъ веществъ, въ виду распространенія фабричныхъ издѣлій — бумажныхъ тканей, сукна и проч., значительно сократилась противъ прежняго времени, хотя и теперь крестьяне предпочитаютъ по возможности имѣть одежду изъ болѣе прочныхъ

самодѣльныхъ тканей. Выдѣлка грубыхъ холстовъ, полотенець, разноцвѣтныхъ грубыхъ тканей составляетъ занятіе, преимущественно въ зимнее время, женскаго населенія губерніи.

Пряденіе и ткачество, выдѣлка веревокъ распространены болѣе или менѣе во всей губерніи, при чемъ издѣлія употребляются болѣе частью для личныхъ потребностей, отчасти идутъ въ продажу. Въ тѣхъ мѣстахъ, гдѣ обученіемъ женскимъ рукодѣліямъ занимались и заинтересовались образованныя женщины, тамъ оно обращалось въ выгодный промыселъ, получило нѣкоторую извѣстность и вошло въ обиходъ достаточныхъ классовъ населенія. Немало способствовали этому мастерскія, создавшіяся по инициативѣ мѣстныхъ дѣятелей; такъ въ Тамбовской губерніи существуютъ три прекрасныя учебныя мастерскія, имѣющія цѣлью улучшение кустарнаго производства: одна А. Н. Нарышкиной въ ея имѣніи Быковой Горѣ Шацкаго уѣзда (ковры, вышивки, кружева), другая М. О. Якунчиковой въ с. Соломенкахъ Моршанскаго уѣзда (вышивки), третья—М. Н. Пальчиковой въ с. Тютчевѣ Лебединскаго уѣзда (ковры).

Наиболѣе широкое распространеніе имѣетъ тканье холстовъ. Холстъ вырабатывается разныхъ сортовъ изъ льна, изъ конопля—такъ называемый посконный, грубый холстъ, а въ нѣкоторыхъ селахъ занимаютъ еще производствомъ полотенець, скатертей, салфетокъ. Кружевной промыселъ развитъ въ Лебединскомъ и Шацкомъ уѣздахъ; въ этихъ же уѣздахъ также въ Соломенкахъ, Моршанскаго уѣзда болѣе или менѣе занимаются вышиваніемъ по полотну, сукну и шелковымъ тканямъ. Въ Моршанскомъ и Спасскомъ уѣздахъ, въ волостяхъ Алгасовской и Савосской, многіе крестьяне промышляютъ пряденьемъ пеньковыхъ нитокъ и витьемъ бичевы и канатовъ. Работаютъ преимущественно по подряду, сбывая издѣлія въ Москву и въ степныя губерніи. Пряденіемъ шерсти и изготовленіемъ домашняго сукна въ довольно широкихъ размѣрахъ занимаются въ Поддубровской волости Усманскаго уѣзда, гдѣ домашняго изготовленія сукно и трико изъ селъ Кпяжей Байгоры и Подворокъ получили довольно широкій сбытъ и извѣстность. Ковровый промыселъ существуетъ въ особенности въ Лебединскомъ и Шацкомъ уѣздахъ; изготовленіемъ разнаго рода поясовъ, преимущественно шерстяныхъ, также вязанье варежекъ, носковъ, чулковъ существуетъ въ разныхъ мѣстностяхъ губерніи и распространенъ въ волостяхъ Шацкаго уѣзда—Копобѣвской, Чернопопельской и Шаморгской и особенно въ с. Разказовѣ Тамбовскаго уѣзда и Лицагахъ Спасскаго уѣзда. Эти промыслы, въ виду ихъ выгоды и хорошаго сбыта издѣлій, развиваются все болѣе и болѣе; трудъ этотъ легкій, доступный даже и для дѣтей. Издѣлія сбываются скупщикамъ изъ Владимірской, Нижегородской и другихъ сѣверныхъ губерній и наиболѣе широкимъ сбытомъ почти по всей Россіи пользуются издѣлія изъ с. Разказова и Лицаговъ. Выдѣлка кожъ и овчинъ встрѣчается въ губерніи повсемѣстно; наибольшее число кожевниковъ и овчинниковъ насчитывается въ Моршанскомъ уѣздѣ, село Васильевщина Покровско-Васильевской волости, въ Тамбовскомъ—Разказовская волость и въ Шацкомъ—Копобѣвская во-

лость. Шорники существуют также повсюду въ небольшомъ числѣ. Отдѣльные сапожники-ремесленники есть повсюду въ губерніи и сапож- ный промыселъ получилъ значительное развитіе въ Спасскомъ уѣздѣ и въ Моршанскомъ (с. Васильевщина) и въ с. Хомутовкѣ Борисоглѣбскаго уѣзда.

Гончарный промыселъ наиболѣе извѣстенъ въ Романовской во- лости Липецкаго уѣзда, (глиняные горшки и игрушки), въ дер. Лаврово Козловскаго уѣзда, также въ нѣкоторыхъ мѣстностяхъ уѣздовъ Шацкого и Тамбовскаго.

**Извозный промыселъ.** Съ развитіемъ желѣзныхъ дорогъ этотъ про- мыселъ значительно упалъ и ограничивается въ большинствѣ случаевъ подвозомъ сельско-хозяйственныхъ продуктовъ и товаровъ къ ближай- шимъ желѣзно-дорожнымъ станціямъ или къ рѣчнымъ пристанямъ; самыя дальнія разстоянія доставки не превышаютъ 60 или 70 верстъ и то только въ тѣхъ случаяхъ, когда добывающая мѣстность распо- ложена вдали отъ линій желѣзныхъ дорогъ; тѣмъ не менѣе подвозъ къ многочисленнымъ желѣзно-дорожнымъ станціямъ и развозка отъ нихъ по деревнямъ и селамъ привозныхъ товаровъ даетъ еще нѣкоторый заработокъ крестьянамъ. Но мѣстнымъ давнымъ гужевой извозный про- мыселъ наиболѣе развитъ въ Моршанскомъ, Спасскомъ, Липецкомъ и Темниковскомъ уѣздахъ; такъ въ Моршанскомъ имъ заняты 2050 чел. при 4098 лошадахъ, въ Спасскомъ 1243 чел. при 2244 лошадахъ, въ Липецкомъ 725 чел. при 1332 лошадахъ и въ Темниковскомъ 370 чел. при 614 лошадахъ; въ остальныхъ уѣздахъ онъ незначителенъ. Ломовой извозъ на близкія разстоянія развитъ въ тѣхъ пунктахъ желѣзно-до- рожныхъ станцій и городовъ, гдѣ грузится много хлѣба, такъ въ Бо- рисоглѣбскѣ и его уѣздѣ этимъ извозомъ заняты 343 чел. при 355 лош., въ г. Козловѣ и ближайшихъ станціяхъ 221 чел. при 358 лош., въ Кирсановѣ (съ уѣзд.) 224 чел. при 270 лош., Липецкѣ (съ уѣзд.) 245 чел. при 429 лош., Моршанскѣ (съ уѣзд.) 223 чел. при 331 лош., гор. Тамбовѣ 136 чел. при 136 лош. Легковой извозъ развитъ въ гор. Тамбовѣ 455 чел. при 490 лош., въ г. Козловѣ 371 чел. при 575 лош., въ г. Борисоглѣбскѣ 224 чел. при 234 лош., въ г. Липецкѣ (курортъ) 169 чел. при 212 лош. и въ г. Усмани 119 чел. при 126 лошади. Въ общемъ во всей губерніи—гужевымъ извознымъ промысломъ заняты 4785 чел. и 8949 лош.; ломовымъ извозомъ 1521 чел. и 2207 лош. и легковымъ извозомъ 1750 чел. и 2134 лош.

#### Фабрично-заводская промышленность.

Изъ предъидущихъ замѣтокъ, касающихся отраслей сельскаго хозяй- ства, можно видѣть, что добывающая промышленность Тамбовской губерніи заключается, главнымъ образомъ, въ земледѣліи и, какъ будетъ разсмотрѣно ниже, фабрично-заводская промышленность точно также состоитъ преимущественно въ обработкѣ продуктовъ сельскаго хозяйства; всякія же другія отрасли занимаютъ второстепенное мѣсто. Въ виду такого характера промышленной дѣятельности населенія на болѣе или менѣе успѣшный ростъ фабрично-заводскихъ производствъ, кромѣ раз-



ныхъ другихъ второстепенныхъ причинъ, наиболѣе серьезное вліяніе всегда оказываютъ урожаи сельско-хозяйственныхъ растений и состояніе скотоводства. Лишь только годъ оказывается неблагополучнымъ для сельскаго хозяйства, сократился избытокъ хлѣба или даже сдѣлался ощутительнымъ недородъ, не говоря уже про полный неурожай, лишь только плохо родилась масличная растенія, тогчасъ же сумма производительности заводовъ значительно падаетъ и нѣкоторые заводы даже приостанавливаютъ свою дѣятельность.

Со времени проведенія въ губерніи по наиболѣе промышленнымъ ея уѣздамъ желѣзныхъ дорогъ, въ развитіи фабрично-заводской дѣятельности населенія наступило медленное поступательное движеніе ея впередъ. Многіе торгово-промышленные пункты, не смотря на существовавшее разнообразіе ихъ мѣстныхъ условий, вошли въ болѣе тѣсную связь: явилась возможность болѣе быстро сношенія и передвиженія товаровъ, а вмѣстѣ съ тѣмъ и болѣе широкаго обмѣна мѣстныхъ произведеній и сбыта ихъ какъ въ сосѣднія губерніи, такъ и на отдаленнѣйшіе рынки.

Не принимая въ расчетъ особенно мелкихъ предпріятій, которыя скорѣе имѣютъ или кустарный характеръ или же имѣютъ дѣлю переработать для собственнаго потребленія добытый въ хозяйствѣ сырой материалъ, съ продажей остатка на сторону, въ губерніи по официальнымъ даннымъ къ 1 Января 1903 года считалось 609 фабрично-заводскихъ предпріятій съ 16958 человекъ рабочихъ и сумма производительности исчислялась въ 18818160 рублей; слѣдуетъ замѣтить, что эта сумма въ дѣйствительности выше, такъ какъ истинная производительность заводовъ значительно уменьшена при сообщеніи свѣдѣній о дѣятельности ихъ. По земской регистраціи такихъ предпріятій промышленнаго характера считается свыше 17000. Подробный перечень заводовъ и фабрикъ сообщенъ въ справочныхъ свѣдѣніяхъ.

Остаиваясь на официальныхъ данныхъ, имѣемъ, что въ губерніи считается 91 предпріятіе *обрабатывающихъ животные продукты* при 6168 рабочихъ съ производительностью въ 3997257 рублей. Къ этому отдѣлу относятся—костемольные заводы, который только и есть одинъ въ Моршанскомъ уѣздѣ, имѣя 190 рабочихъ и оборотъ въ 189833 рублей; затѣмъ слѣдуютъ салотопенные и скотобойные—въ губерніи 14 при 192 рабочихъ, съ производительностью 1484930 рублей; изъ этого числа заводовъ приходится 6 на городъ Козловъ при 134 рабочихъ и съ производительностью въ 1458500 рублей. Остальные салотопенные заводы незначительны.

Сыроваренное производство крайне незначительно; насчитывается два завода при 6 рабочихъ съ производительностью 7800 рублей. Мыловареніемъ заняты 13 небольшихъ заводовъ, равномерно распределенные по губерніи; сбытъ мѣстный; на этихъ заводахъ 56 рабочихъ, а производительность равнялась лишь 85900 рубл. Кожевенное производство развито нѣсколько болѣе; кожевенныхъ заводовъ считается 47 при 338 рабочихъ, съ производительностью въ 250560 рублей. Въ Липецкѣ 13

кожевенныхъ заводовъ, въ Моршанскомъ уѣздѣ 15; остальные 19 заводовъ распределены по губерніи болѣе или менѣе равномерно; хотя при этомъ слѣдуетъ замѣтить, что сюда не вошли въ счетъ мелкіе кожевенные заводы, гдѣ работаетъ одинъ хозяинъ съ своимъ семействомъ.

Суконнымъ фабрикамъ, обрабатывающимъ продукты скотоводства, принадлежитъ одно изъ первыхъ мѣстъ. Всѣхъ ихъ 8 при 4247 рабочихъ, съ производительностью въ 1596551 рубль. Въ Тамбовскомъ уѣздѣ 6 фабрикъ (рабочихъ 4078, производительность 1441551 р.) и 2 въ Спасскомъ уѣздѣ (169 рабочихъ, производительность 155000 руб.); Выработываемое этими фабриками сукно, преимущественно сорта простаго—армейскаго и частью верблюжьяго, также байки и бобріи, всего до двухъ милліоновъ аршинъ, сбывается, главнымъ образомъ, Интенданству для потребностей военнаго вѣдомства, затѣмъ расходуется, кромѣ мѣстнаго потребленія, на ярмаркахъ Харьковской, Нижегородской, Полтавской и проч. губерній. Шерсть употребляется русская, испанская, орданская и верблюжья. Костеобжигательныхъ заводовъ одинъ въ г. Козловѣ, рабочихъ 25, производительность 23000 рублей. Кошмовальныхъ заводовъ 2 при 98 рабочихъ, производительность 2000 руб. Колбасныхъ 2, рабочихъ 16, производительность 6675. Мануфактурныхъ фабрикъ одна въ г. Моршанскѣ, выработываетъ преимущественно сукно, ситцы и пр. бумажныя ткани 1000 рабочихъ, производительность 350000 рублей; приготовляетъ полотняныя ткани, расходующіяся по Россіи и за границу.

Ко второму отдѣлу принадлежатъ фабрики и заводы, обрабатывающіе растительные продукты; имъ принадлежитъ въ губерніи первое мѣсто. Пасчитывается ихъ, за исключеніемъ мелкихъ, 436 при 8199 рабочихъ, съ производительностью 12171193 рубля. Свеклосахарныхъ заводовъ 4, одинъ въ Лебедяни (440 раб., 500537 р. производительность), другой въ Борисоглебскомъ уѣздѣ (269 рабочихъ, производительность 715000 руб.), третій въ Моршанскомъ уѣздѣ (1050 рабочихъ, производительность 946000 р.) и четвертый въ Шацкомъ (1540 рабочихъ, производительность 575000 рублей). Свеклосахарное производство началось въ губерніи съ двадцатыхъ годовъ прошлаго столѣтія. Къ 1860 году было 17 сахарныхъ заводовъ, позже многіе изъ нихъ закрылись, но дѣйствующіе теперь 4 завода выработываютъ продукта болѣе, чѣмъ выработывали прешніе всѣ 17. Дрожжевыхъ винокуренныхъ заводовъ одинъ, 20 рабочихъ, производительность 16000 рублей. Табачныхъ фабрикъ 15, на нихъ рабочихъ 724, производительность 1509126 р. Распределеніе ихъ по уѣздамъ указано въ статьѣ объ отдѣлахъ промышленности, облагаемыхъ акцизными сборами, тамъ же содержатся указанія о табачныхъ плантаціяхъ. Винокуренныхъ заводъ 36 съ 1612 рабочими, общая производительность 3536884 руб.; распределеніе ихъ упомянуто въ статьѣ о винокуреніи. Пиво-медоваренныхъ заводовъ 5, рабочихъ 38, производительность 37600 рублей. Серьезною отраслью производства какъ по размѣрамъ, такъ и по количеству занятыхъ рабочихъ, является въ губерніи мукомольное дѣло, подраздѣляющееся на сложныя—паровыя крупчатки и простыя, приводимыя въ движеніе во-

дою и вѣтромъ; послѣднихъ въ губерніи водяныхъ большихъ и малыхъ насчитывается до 400, и вѣтряныхъ разныхъ конструкцій свыше 5300. Паровыхъ мельницъ 47, съ 1106 рабочими, производительность 2113655 рублей. Наибольше крупныя мельницы: двѣ въ Тамбовѣ, 5 въ Козловѣ, 3 въ Борисоглебскѣ, 3 въ Моршанскѣ. Водяныхъ мельницъ болѣе или менѣе значительныхъ 172 при 1051 рабочемъ, общая производительность 474965 рублей. Болѣе всего водяныхъ мельницъ въ уѣздахъ Тамбовскомъ, Кирсановскомъ, Моршанскомъ. Вѣтряныхъ мельницъ, оффиціально зарегистрированныхъ болѣе и менѣе съ значительныхъ производствомъ, устроенныхъ специально для промышленныхъ цѣлей, сосчитано 101 при 262 рабочихъ, оборотъ 90427 р. Можно сказать, что въ этомъ случаѣ значительно уменьшено число рабочихъ и сумма производительности. Крупорушекъ тоже зарегистрировано только 4 съ 14 рабочими, общею производительностью 16500 руб., по ихъ гораздо больше. Указаны крупная просорушка—4 рабочихъ, производительность 11000 руб. и 3 песталки, 6 рабочихъ, оборотъ 40000 рублей. Заводовъ, производящихъ эфирныя масла 2 съ 14 рабочими, сумма производительности 31000 рублей. Находится изъ нихъ: одинъ заводъ въ Усманн (крупный) и въ Усманскомъ уѣздѣ одинъ мелкій—1000 руб. годовою оборотъ.

Немаловажное значеніе для сельско-хозяйственныхъ цѣлей имѣютъ такія промышленныя заведенія какъ маслобойныя, въ виду значительнаго посѣва въ губерніи подоолнуха. Маслобойныхъ заводовъ 18 съ 306 рабочими, производительность 1147349 рублей. Самый крупный паровой маслобойный заводъ находится въ пос. Грязи, Липецкаго уѣзда; на немъ 86 рабочихъ и годовая производительность его оцѣнивается въ 1107000 рублей. 3 завода небольшихъ въ г. Козловѣ, 5 въ г. Борисоглебскѣ, 4 въ уѣздѣ его, 1 въ Спасскѣ, 3 въ Темниковѣ, 3 въ Кадомѣ.

Солодовенныхъ заводовъ одинъ въ г. Козловѣ,—9 рабочихъ, производительность 68000 рублей.

Лѣсопильныхъ заводовъ 5, съ 72 рабочими, производительность 77400 рублей. Изъ нихъ два въ Шацкомъ уѣздѣ, 3 въ Елатомскомъ.

Картофельно-крахмальныхъ заводовъ 17, рабочихъ 380, производительность 178000 рублей. Изъ нихъ 2 въ Козловскомъ уѣздѣ, (оборотъ 65000 руб.), 3 въ Моршанскомъ уѣздѣ (оборотъ 28400 руб.), 2 въ Шацкомъ уѣздѣ (оборотъ 29600 руб.), 1 въ Спасскомъ уѣздѣ (оборотъ 3000 руб.), 8 въ Елатомскомъ (оборотъ 51550 руб.), 1 въ Темниковскомъ уѣздѣ (оборотъ 500 руб.).

Заводовъ, приготовляющихъ мѣшени, одинъ въ г. Козловѣ, 10 рабочихъ, производительность 6700 рублей.

Канатно-веревочно-прядильныхъ заводовъ 3 при 272 рабочихъ, съ общею производительностью 80000 руб. Находится: одинъ въ г. Моршанскѣ (3500 руб.), два въ Елатомскомъ уѣздѣ (76500 руб.).

Третій отдѣлъ относится къ предпріятіямъ, обрабатывающимъ ископаемые продукты.

Чугунно-литейныхъ 15 съ 387 рабочими, общая производительность 222446. Изъ нихъ 2 въ Тамбовѣ (41000 р.), 2 въ Козловѣ (27000 р.), 3 въ Липецкѣ (16546 р.), 1 въ Борисоглебскѣ (63500 р.), 1 въ Кирсановѣ (8900 р.), 2 въ Моршанскѣ (8500 р.), 1 въ Моршанскомъ уѣздѣ (1000 р.), 3 въ Темниковѣ (56000 р.).

Железодобывательныхъ заводовъ 2 при 350 рабочихъ, общая производительность къ 1 Января 1903 года показана 880000 руб. Одинъ заводъ въ Липецкѣ (180000 руб.), принадлежащій Бельгіяцамъ, въ настоящее время, вслѣдствіе упадка цѣнности чугуна, почти прекращаетъ свою дѣятельность; надо думать, что временно, такъ какъ заводъ отлично оборудованъ, а запасовъ руды достаточно. Второй—Вознесенскій заводъ въ Темниковскомъ уѣздѣ (700000 руб.) въ настоящее время находится въ упадкѣ, благодаря невыгодѣ производства железа и перешелъ въ администрацію, вслѣдствіе несостоятельности владельцев; временно поддерживается.

Кафельныхъ заводовъ 2, рабочихъ 27, производство 22000 руб., одинъ крупный (20000 руб. въ г. Тамбовѣ).

Стекло-дѣлательныхъ 1 въ Моршанскомъ уѣздѣ, рабочихъ 35, производительность 6000 руб.

Фаянсовыхъ 2, въ г. Темниковѣ; рабочихъ на нихъ 75, производительность годовая 28000 рублей.

Известковыхъ заводовъ восемь, на нихъ рабочихъ 189, производительность 91328. Изъ нихъ 3 въ Липецкѣ (15500 руб.), 5 въ Липецкомъ уѣздѣ (75828 руб.).

Кирпичныхъ заводовъ съ машинной выдѣлкой кирпича 16, рабочихъ 298, производительность 69420 руб.

Колокольныхъ заводовъ одинъ въ г. Козловѣ, 16 рабочихъ, производительность 10000 рублей.

Наиболѣе крупныхъ гончарныхъ заводовъ 5, рабочихъ 13, оборотъ 3750 рублей (значительно уменьшенъ); всѣ показаны въ г. Липецкѣ.

Въ четвертомъ отдѣлѣ находятся смѣшанныя производства.

Оберточно-бумажная фабрика въ Темниковскомъ уѣздѣ, рабочихъ 195, сумма производства 98000 рублей.

Воско-свѣчныхъ заводовъ 14, на нихъ рабочихъ 113, производительность 792775 руб. Изъ нихъ самый крупный, принадлежащій спархальному вѣдомству, находится въ г. Тамбовѣ (772500 рублей, 85 рабочихъ); остальные заводы мелки.

Воско-бѣлильныхъ заводовъ 3, рабочихъ 6, производительность 3430 рублей.

Спичечныхъ фабрикъ 3, рабочихъ 146, оборотъ 80762; болѣе подробныя свѣдѣнія о нихъ указаны въ статьѣ объ акцизныхъ сборахъ.

Личныхъ заводовъ одинъ въ Борисоглебскомъ уѣздѣ, рабочихъ 85, производительность на 300000 рублей; имѣетъ дѣло съ заграницей.

Заводъ химическихъ чернилъ одинъ въ г. Моршанскѣ, рабочихъ 13, производительность 3200 рублей.

Цветныхъ фабрикъ одна въ г. Тамбовѣ, рабочихъ 10, производство на 5425 рублей.

Ваго-шерстобитный заводъ одинъ въ Елатомскомъ уѣздѣ съ оборотомъ въ 1000 рублей при двухъ рабочихъ.

Свѣчно-сальныхъ заводовъ 5, при 31 рабочемъ, производительность 32000 рублей. Находятся: 4 въ г. Козловѣ, 1 въ г. Моршанскѣ.

По суммѣ производительности города и уѣзды губерніи располагаются въ слѣдующемъ порядкѣ:

| Г О Р О Д А . . . . .   | Число заводовъ. | Сумма производства въ рубляхъ. | Число рабочихъ. | У Ѣ З Д Ы . . . . .      | Число заводовъ. | Сумма производства въ рубляхъ. | Число рабочихъ. |
|-------------------------|-----------------|--------------------------------|-----------------|--------------------------|-----------------|--------------------------------|-----------------|
| Козловъ . . . . .       | 16              | 3083106                        | 653             | Темниковскій . . . . .   | 17              | 2438386                        | 1027            |
| Моршанскъ . . . . .     | 31              | 1429937                        | 1648            | Тамбовскій . . . . .     | 59              | 1636241                        | 4637            |
| Тамбовъ . . . . .       | 24              | 1246075                        | 740             | Борисоглебскій . . . . . | 33              | 1586075                        | 687             |
| Лебедянь . . . . .      | 4               | 516137                         | 480             | Моршанскій . . . . .     | 65              | 1575300                        | 2018            |
| Борисоглебскъ . . . . . | 11              | 440580                         | 563             | Шацкій . . . . .         | 29              | 1420697                        | 1058            |
| Липецкъ . . . . .       | 42              | 383351                         | 494             | Липецкій . . . . .       | 36              | 1419594                        | 718             |
| Усмань . . . . .        | 11              | 329400                         | 220             | Елатомскій . . . . .     | 43              | 424759                         | 581             |
| Темниковъ . . . . .     | 14              | 96000                          | 166             | Козловскій . . . . .     | 22              | 210580                         | 200             |
| Кирсановъ . . . . .     | 14              | 79730                          | 76              | Спасскій . . . . .       | 10              | 209120                         | 252             |
| Шацкъ . . . . .         | 3               | 73350                          | 113             | Кирсановскій . . . . .   | 49              | 118167                         | 265             |
| Елатма . . . . .        | 8               | 7825                           | 32              | Лебедянский . . . . .    | 16              | 42600                          | 101             |
| Кадошъ . . . . .        | 4               | 7000                           | 15              | Усманскій . . . . .      | 9               | 8900                           | 19              |
| Спасскъ . . . . .       | 6               | 3250                           | 25              |                          |                 |                                |                 |

Винокурение производилось въ 1902 году на 36 заводахъ, въ томъ числѣ на одномъ дрожжево-выпукуренномъ, тогда какъ въ 1901 году—на 35 заводахъ: одинъ заводъ, отстроенный послѣ пожара, возобновилъ выпукурение въ 1902 году. Въ періодъ дѣйствія 36 выпукуренныхъ заводовъ 19<sup>01/02</sup> годъ было употреблено на винокурение припасовъ въ пудахъ: муки ржапой 175463,5, просяной 290, пшенной 105, овсяной 1167, солода сухаго—ржанаго 16643,5,—овсянаго 24, кукурузы 447040, солода зеленаго—ржанаго 531892,5, просянаго 565, картофеля 3178970 пудовъ, ржи 660546,5, крахмала 13854; изъ всего количества перечисленныхъ припасовъ выкурено спирта 114884210 градусовъ, съ котораго причитается акциза 12637263 руб. 10 коп.

Въ дѣйствительности въ отчетномъ году выкурено 123891020 градусовъ безводнаго спирта, менѣе противъ 1901 года на 20475356 гра-

дусовъ. Уменьшеніе выкурки объясняется исключительно вліяніемъ казенной продажи питей, такъ какъ порядокъ заготовки спирта для надобностей казенной винной операціи, гарантируя заводчикамъ поставку въ казну заранее опредѣленнаго количества спирта по назначенной Министерствомъ Финансовъ цѣнѣ, предоставляетъ имъ возможность сбывать излишки своего спирта также въ казну, но съ торговъ, а какъ показала практика покупки спирта съ торговъ, цѣны, по которымъ проходитъ торговый спиртъ, подъ вліяніемъ громаднаго предложенія вообще и дѣятельности скупщиковъ спирта съ заводовъ западныхъ губерній въ частности, оказываются недостаточно выгодными для заводчиковъ черноземной полосы Имперіи. Это обстоятельство заставляетъ заводчиковъ Тамбовской губерніи сокращать размѣры своего производства до нормы разверстки, назначаемой Министерствомъ Финансовъ.

Выдающееся значеніе винокуренного производства для губерніи вытекаетъ не только изъ переработки имъ различныхъ сельско-хозяйственныхъ произведеній, но и по той пользѣ, какую приноситъ барда, остатокъ послѣ выкурки спирта, въ качествѣ откормочнаго средства для скота. Винокуренные заводы, давая заработокъ постояннымъ заводскимъ рабочимъ, въ тоже время доставляютъ много заработка населенію и окрестныхъ деревень; не говоря уже о поставкѣ такихъ продуктовъ, какъ хлѣбъ и картофель, многіе крестьяне занимаются доставкой топлива, перевозкою спирта и другихъ предметовъ.

Дѣйствовавшіе въ 1902 году винокуренные заводы распредѣлялись по губерніи такъ: Тамбовскій № 1 (дрожжево-винокуренный) при гор. Тамбовѣ; Жегаловскій № 2 при с. Жегаловѣ Темниковскаго уѣзда; Отъясскій № 3 при с. Отъяссахъ, Моршанскаго уѣзда; Васильевскій № 5 близъ с. Шалъ, Темниковскаго уѣзда; Кочемпровскій № 6 при хуторѣ Сергіевскомъ Темниковскаго уѣзда; Чубаровскій № 7 при с. Чубаровѣ Елатомскаго уѣзда; Стрѣльниковскій № 8 при с. Стрѣльниковѣ Темниковскаго уѣзда; Михайловскій № 9 при с. Иловай-Бригадарскомъ, Козловскаго уѣзда; Центральный № 10 при с. Шалы Темниковскаго уѣзда; Ольгинскій № 11 при с. Дуплятомъ, Тамбовскаго уѣзда; Сергіевскій № 12 при с. Богородицкой Суренѣ, Козловскаго уѣзда; Отормскій № 13 при с. Отормѣ (Никольское тожъ) Моршанскаго уѣзда; Хитровскій № 14 при с. Хитровѣ Тамбовскаго уѣзда; Ново-Александровскій № 15 при д. Новой Александровѣ, Моршанскаго уѣзда; Спасскій № 16 при с. Спасскомъ, Волхонщина тожъ, Моршанскаго уѣзда; Нижне-Мальцевскій № 17 при с. Нижнемъ Мальцевѣ Шацкаго уѣзда; Екатерининскій № 18 при хуторѣ Ангель Шацкаго уѣзда; Ависьевскій № 21 при с. Разказовѣ, Тамбовскаго уѣзда; Ново-Лядинскій № 22 при дер. Новой-Лядѣ того же уѣзда; Ново-Саюкинскій № 23 при дер. Новиковой того же уѣзда; Бутскій № 24 при с. Салтыковыхъ Бутахъ Спасскаго уѣзда; Хлыстовскій № 25 при с. Хлыстовѣ Моршанскаго уѣзда; Старо-Лядинскій № 27 при селѣ Старая Ляда, Сергіевскаго уѣзда; Мало-Грибановскій № 29 при с. Малой Грибановкѣ Борисоглѣбскаго уѣзда; Казинскій № 40 при с. Казинкѣ Козловскаго уѣзда; Никольскій № 43 при с. Никольскомъ того же уѣзда; Марин-

скій № 45 при г. Липецкѣ; Дубасовскій № 50 при с. Дубасовѣ Суаскаго уѣзда; Пертовскій № 52 при с. Пертовѣ Шацкого уѣзда; Новодеревенскій № 56 при с. Новой Деревнѣ того же уѣзда; Петровскій № 60 при с. Петровскомъ, Борисоглѣбскаго уѣзда; Андреевскій № 61 при хуторѣ Батьбахъ, Шацкого уѣзда; Козловскій № 62 при г. Козловѣ; Николаевскій № 63 при хуторѣ Петровскомъ Елатомскаго уѣзда; Красивскій № 70 при с. Красивкѣ Кирсановскаго уѣзда; Александровскій № 71 при сельцѣ Ивановскомъ, Кожухъ тожъ, Борисоглѣбскаго уѣзда.

Оставалось по заводскимъ подваламъ, оптовымъ складамъ, водочнымъ и ректификаціоннымъ заводамъ, казеннымъ складамъ и лавкамъ на 1 Января 1902 года 55276040 градусовъ спирта или 1381901 ведро 40° вина.

Въ теченіи 1902 года выкурено въ губерніи 124587930 градусовъ спирта или же 3114698,3 ведра 40° вина; кромѣ того привезено въ Тамбовскую губернію изъ губерній Варшавской, Виленской, Витебской, Воронежской, Гродненской, Калишско-Петроковской, Бостромской, Курской, Ломжинской, Люблинской, Минской, Могилевской, Нижегородской, Орловской, Пензенской, Подольской, Радомской, Рязанской, Черниговской 16424051 градусъ спирта или 410601,3 ведра 40° вина. Состояло въ оборотѣ (на остаткѣ и приходѣ) всего 196288021 градусовъ спирта или 4907200,5 ведра 40° вина. Израсходовано вина на мѣстное потребленіе въ предѣлахъ Тамбовской губерніи всего 61418956 градусовъ спирта или 1535473,9 ведра 40° вина. Какъ съ мѣстныхъ заводовъ, такъ и привознаго изъ другихъ губерній поставлено для надобностей казны 103990062 градуса спирта или 2599751,6 ведра 40° вина.

Изъ предѣловъ Тамбовской губерніи вывезено въ губерніи—Архангельскую, Астраханскую, Владимирскую, Воронежскую, Вологодскую, Закавказскій край, Забайкальскую область, Иркутскую, Казанскую, Московскую, Нижегородскую, Область войска Донскаго, Пермскую, Пензенскую, Рязанскую, Саратовскую, Самарскую, Тобольскую, Томскую, въ Туркестанскій край—65508746 градусовъ спирта или иначе 1637718,7 ведра 40° вина. На выдѣлку водочныхъ издѣлій внутри губерніи употреблено 562639 градусовъ спирта или 14066 ведеръ 40° вина; кромѣ того употреблено въ химическія лабораторіи 2542 градусовъ спирта (63,6 ведра 40° вина), въ земскія аптеки 92498 градусовъ спирта (2312,5 в. 40° вина), на выдѣлку уксуса 9871 градусъ спирта (246,8 ведеръ 40° вина) и на приготовленіе лака 39975 градусовъ спирта (999 ведра 40° вина).

Водочный заводъ Мариннскаго товарищества въ г. Липецкѣ дѣйствовалъ только со второй половины 1902 года, но ему принадлежитъ будущее, такъ какъ его издѣлія допущены въ продажу на комиссіонныхъ началахъ изъ казенныхъ винныхъ лавокъ, а потому при заботахъ заводоуправленія объ улучшеніи качества приготовляемыхъ напитковъ можно ожидать увеличенія сбыта и, слѣдовательно, расширенія производства названнаго водочнаго завода.

Приготовление въ Тамбовской губерніи вина для цѣлей казенной продажи въ минувшемъ году происходило въ пяти складахъ: Тамбовскомъ, Борисоглебскомъ, Липецкомъ, Моршанскомъ и Шацкомъ; при чемъ въ первомъ изъ складовъ, кромѣ обыкновеннаго, готовилось еще и столовое вино, какъ для потребностей своей губерніи, такъ и для губерній Пензенской и Области войска Донскаго.

**Винная торговля.** Всего казенными винными складами въ 1902 году приготовлено 1500623, 87 ведра обыкновеннаго и 82185, 94 ведра столоваго вина и спирта: въ 90°—1399, 3 ведра и въ 95°—784, 9 ведра. На приготовленіе вина во всѣхъ складахъ было обращено самое строгое вниманіе, благодаря чему получается продуктъ болѣе чѣмъ удовлетворительный по качеству, что подтверждается какъ отзывами потребителей, такъ, главнымъ образомъ, сравнительными экспертизами, производимыми въ губернской и центральной лабораторіяхъ на химическій составъ, а также на вкусъ болѣе или менѣе опытыми дегустаторами.

Изъ складовъ вино и спиртъ отпускались какъ въ казенныя винныя лавки, такъ и частнымъ покупателямъ. Казенныхъ лавокъ въ 1902 году было открыто 705; изъ нихъ въ теченіе 1902 г. продано вина и спирта при переводѣ на 40°—1418063,036 ведра; частнымъ лицамъ непосредственно изъ складовъ продано 117474 ведра вина и отпущено спирта по пониженнымъ цѣнамъ 9573,08 ведра въ 40°; всего же продано въ 1902 году 1545110,516 ведеръ вина въ 40°; валовая выручка за которыя составляетъ 11875509 рублей 35 коп.

Общій расходъ по казенной винной операціи выражается суммою въ 3474764 р. 95,2 коп.; чистой прибыли получено 8400744 р. 39,8 коп. или на каждое продажное ведро 5 р. 43,7 коп. Если же считать, что акцизъ по 4 р. 40 коп. съ ведра составитъ 6798486 р. 20 коп., то чистая прибыль будетъ 8400744 р. 39,9 к.—6798486 р. 20 коп.=1602258 р. 19,8 коп. На службѣ по казенной продажѣ питей въ отчетномъ году состояло 841 лицо (не считая стражниковъ при сборщикахъ, подручныхъ при продавцахъ лавокъ, рабочихъ и писцовъ конторъ складовъ), которые раздѣляются на слѣдующія четыре группы: счетоводовъ въ Губернскомъ Акцизномъ Управленіи 4, заведующихъ складами, ихъ помощниковъ и прочихъ лицъ, входящихъ въ составъ администраціи склада 73, сборщиковъ денегъ 38 и продавцевъ въ казенныхъ винныхъ лавкахъ 705 постоянныхъ и 21 запасныхъ. Въ числѣ продавцевъ состояло мужчинъ 525 (72,32%) и женщинъ 201 (27,68%).

По сословіямъ служащіе по казенной продажѣ могутъ быть раздѣлены слѣдующимъ образомъ: дворянъ потомственныхъ 66 (7,85%), почетныхъ гражданъ и купцовъ 118 (14,03%), разночинцевъ 17 (2,02%), мѣщанъ и крестьянъ 406 (48,28%) и оставшихъ и запасныхъ нижнихъ чиновъ 234 (27,82%).

Изъ приведеннаго числа служащихъ получили образованіе въ среднихъ учебныхъ заведеніяхъ (окончили полный курсъ наукъ) 30 человекъ (3,57%), обучалось въ среднихъ учебныхъ заведеніяхъ, но



полнаго курса наукъ не окончило 64 (7,61%), окончило курсъ наукъ въ учебныхъ заведеніяхъ III разряда 397 человекъ (47,21%), обучалось въ учебныхъ заведеніяхъ III разряда, но неокончило курса 45 (5,35%), получило домашнее образованіе 215 (25,56%), только грамотныхъ 88 (10,46%), и совершенно неграмотныхъ 2 (0,24%).

По возрасту служащіе по казенной продажѣ питей раздѣляются слѣдующимъ образомъ: имѣющихъ отъ 22 до 30 лѣтъ—151 (17,95%), отъ 30 до 40 лѣтъ—434 (51,61%), отъ 40 до 50 лѣтъ—202 (24,02%), отъ 50 до 60 лѣтъ 51 (6,06%) и отъ 60 и старше 3 (0,36%).

По національности: русскихъ 824 (97,98%), поляковъ 12 (1,43%), нѣмцевъ 4 (0,47%) и другихъ національностей 1 (0,12%).

По вѣроисповѣданію: православныхъ 824 (97,98%), католиковъ 12 (1,43%) и протестантовъ 5 (0,59%).

Выбыло и уволено въ 1902 году со службы 69 человекъ, изъ нихъ трое умерло, 25 уволилось по собственному желанію, четверо перешли на службу въ другія губерніи, 37 уволены за различные проступки.

Постоянныхъ рабочихъ, приказчиковъ, сторожей и мастеровыхъ во всѣхъ пяти казенныхъ винныхъ складахъ и двухъ запасныхъ магазинахъ казенныхъ спирта и вина—состояло 837 человекъ, въ томъ числѣ мужчинъ 346 (41,34%) и женщинъ 491 (58,66%).

Для улучшенія быта рабочихъ и служащихъ въ казенныхъ винныхъ складахъ Казенное Управленіе слѣдало все возможное, чтобы поставить ихъ въ наилучшія условія матерьяльнаго и духовнаго существованія. Прежде всего рабочей день сокращенъ до 9 часовъ т. е. доведенъ до возможнаго минимума. Далѣе, все работы въ складахъ исполняются при строгомъ соблюденіи требованій чистоты, въ свѣтлыхъ, сухихъ, чистыхъ и отлично вентилируемыхъ помѣщеніяхъ. Для удобства далеко живущихъ отъ складовъ рабочихъ въ помѣщеніяхъ складовъ имѣются столовые, гдѣ они въ обѣденное время довольствуются привозимой съ собою пищею и пьютъ чай, приготовляемый для нихъ на очень выгодныхъ условіяхъ—копѣйка съ человека за порцію чай съ двумя кусками сахара. Дѣло медицинской помощи, столь необходимой въ крупномъ предпріятіи, поставлено на должную высоту. При каждомъ складѣ имѣется особый пріемный покой съ хорошо обставленной аптекой, завѣдуемой постояннымъ фельдшеромъ, подъ наблюденіемъ регулярно посѣщающаго складъ врача. Въ отчетномъ году были приложены заботы и объ удовлетвореніи духовныхъ запросовъ рабочихъ—преимущественно въ области разумныхъ развлеченій; съ этою цѣлью были организуемы спектакли любителей изъ служащихъ по акцизу и казенной продажѣ при непосредственномъ участіи нѣкоторыхъ изъ рабочихъ; послѣ спектаклей устраивались танцы. Великимъ же постомъ были устроены чтенія съ туманными картинками. При каждомъ складѣ, кромѣ того, имѣется хоръ изъ рабочихъ и служащихъ, цѣнне котораго обыкновенно предлагается вниманію публики послѣ спектаклей. Къ религіозно-просвѣтительнымъ начинаніямъ для рабочихъ казенныхъ складовъ относится открытая въ Мартѣ 1902 года при Шацкомъ складѣ воскресная школа для

обученія неграмотныхъ и повторнаго обученія плохо грамотныхъ. Открытіе школы вызвано большимъ процентомъ неграмотныхъ среди рабочихъ, главнымъ образомъ среди работницъ, доходившемъ до 61,76%. Результатъ дѣйствія школы за одиннадцати мѣсячное существованіе ея можно признать вполне удовлетворительнымъ.

Кромѣ казенныхъ вина и спирта въ 265 винныхъ лавкахъ производилась продажа на комиссіонныхъ началахъ водочныхъ издѣлій, выдѣльваемыхъ на заводѣ Маринискаго Товарищества въ г. Липецкѣ, въ 370 лавкахъ — продажа гербовыхъ знаковъ и въ 220 — сберегательныхъ марокъ.

Продажа гербовыхъ знаковъ введена въ первой половинѣ 1902 года; всего выручено отъ продажи 11508 рублей 56 коп. Судя по незначительному количеству проданныхъ гербовыхъ знаковъ въ нѣкоторыхъ лавкахъ, находящихся въ довольно людныхъ и торговыхъ селеніяхъ, можно предполагать, что не только окружающее, но даже и мѣстное населеніе, еще очевидно не освѣдомлено, что въ казенныхъ винныхъ лавкахъ продаются по номинальной цѣвѣ какъ гербовыя марки разнаго достоинства, такъ и актовая и вексельная бумага.

Что касается продажи сберегательныхъ марокъ, введенной во второй половинѣ отчетнаго года, то, судя по тому, что изъ 219 лавокъ, въ которыхъ имѣются означенныя марки, въ дѣйствительности продажа производилась только въ 92 лавкахъ и всего выручено лишь 898 руб. 60 коп., при чемъ по нѣкоторымъ лавкамъ общая сумма выручки составляла 2, 5, 8 коп.; разсчитывать на развитіе этого дѣла среди населенія нашей деревни врядъ-ли возможно въ ближайшемъ будущемъ.

Въ 1902 году было открыто частными лицами: трактирныхъ заведеній (гостинницъ и трактировъ) 36 въ городахъ и 13 въ селахъ, ренсковыхъ погребовъ 54 въ городахъ и 7 въ селеніяхъ, погребовъ для продажи на выносъ исключительно русскихъ виноградныхъ винъ 2 въ городахъ. Буфетовъ: при клубахъ, театрахъ и общественныхъ гуляньяхъ 25 и на станціяхъ желѣзныхъ дорогъ 47; оптовыхъ складовъ пива и меда 26 въ городахъ, пивныхъ лавокъ съ продажей, распивочно и на выносъ 28 въ городахъ и 4 въ селеніяхъ; пивныхъ же лавокъ съ продажей исключительно на выносъ 8 въ городахъ и 81 въ селеніяхъ; временныхъ выставокъ пива, меда и русскихъ виноградныхъ винъ — 3.

Потребленіе пива развивается крайне слабо; особенно наблюдается плохой сбытъ этого напитка въ тѣхъ селеніяхъ, гдѣ существуютъ пивныя лавки съ продажей исключительно на выносъ. Купить въ нихъ пиво и унести его для распитія домой не принято у нашихъ крестьянъ.

Распитіе вина на улицахъ, благодаря увеличенію числа шинковъ, хотя и уменьшилось сравнительно съ первыми мѣсяцами введенія пивной реформы, но все же составляетъ такое зло, съ которымъ приходится считаться.

Публичное распитіе вина особенно бросается въ глаза въ базарные дни и во время ярмарокъ. Въ нѣкоторыхъ селахъ въ это время около казенныхъ винныхъ лавокъ собирается нѣсколько ребятишекъ, а иногда

взрослых и даже стариковъ, которые тутъ же снабжаютъ потребителей за известное вознагражденіе шиломъ и стаканомъ для распитія вина; вознагражденіе это получается или деньгами или же натурой, то есть тѣмъ же виномъ, для собиранія котораго у услужливыхъ предпринимателей имѣются бутылки и лейки.

Другимъ еще большимъ зломъ, чѣмъ публичное распитіе вина па улицахъ городовъ и селеній, съ которыми приходится серьезно считаться въ настоящее время, является тайная продажа питей.

Въ настоящее время многіе склонны даже думать, что при казенной продажѣ питей тайная продажа есть неизбежное, неотвратимое зло. Нельзя, конечно, не признать тайной продажи питей большимъ зломъ для населенія, но корень этого зла лежитъ въ прежнемъ дореформенномъ неудержѣ въ торговлѣ крѣпкими напитками и потребленіи ихъ, продолжавшемся много десятковъ лѣтъ и вошедшемъ въ бытъ и нравы народа. Исключительно въ этихъ послѣднихъ условіяхъ тайная продажа питей находить себѣ поддержку. Отсюда же слѣдуетъ, что предпринимаемы въ настоящее время исключительно полицейскія мѣры борьбы съ шинками, сводящіяся къ заперченіямъ и преслѣдованіемъ, недостаточны.

Нужно, чтобы новыя порядки, устанавливаемые казенной продажей питей, вошли въ жизнь, а на это требуется время. Для борьбы съ прежнимъ порядкомъ вещей и съ тайной продажей питей могли бы оказать больше услугъ, чѣмъ полицейскія мѣры, попечительства о народной трезвости своими учрежденіями, какъ то: народными чайными, читальнями, спектаклями, лечебницами и т. п.; но, въ настоящее время дѣятельность ихъ въ этомъ отношеніи во многихъ уѣздахъ пока еще очень ограничена.

Возбужденіе судебныхъ преслѣдованій за тайную продажу питей не достигаетъ цѣли въ виду оправдательныхъ приговоровъ, являющихся вполнѣ естественно въ слѣдствіе чрезвычайно сбивчивыхъ и неопредѣленныхъ свидѣтельскихъ показаній; въ однихъ случаяхъ шинкарь оправдывается потому, что свидѣтели обвиненія по его, шинкаря, заявленію на судѣ, люди кляузные, заблудыги“ и если показываютъ противъ него, то лишь по непріязненнымъ отношеніямъ и злобѣ на него; въ другихъ случаяхъ шинкарь оправдывается потому, что если онъ и продалъ водку, то лишь въ слѣдствіе усиленной о томъ просьбы свидѣтеля; въ иныхъ случаяхъ свидѣтели не могутъ точно указать время, когда, именно, они покупали вино у обвиняемаго.

Во всякомъ случаѣ шинкарьство является вреднымъ для благосостоянія населенія: продается разбавленная водка за большія деньги, при томъ не только за наличный расчетъ, но и подъ закладъ вещей—отъ предметовъ домашняго обихода до носильнаго платья включительно.

Пивовареніе производилось на 5 заводахъ, противъ 6 въ 1901 году, такъ какъ одинъ заводъ г-на Шлеске въ г. Моршанскѣ не дѣйствовалъ. Дѣйствовали пивные заводы: пивоваренный Леймера въ г. Тамбовѣ, пиво-медоваренный Эйхлера въ г. Кирсановѣ, таковой же Клипсманъ,

бывшій Леймера, въ г. Борисоглѣбскѣ, пивоваренный Дорохова въ г. Козловѣ и тамъ же пивоваренный Сафоповой. На этихъ заводахъ было изготовлено пива 64800 ведеръ и меда 1335 ведеръ.

Отчетный годъ былъ первымъ годомъ примѣненія новаго закона 10 Юля 1900 года о взиманіи акциза съ пива по вѣсу солода. Для мѣстныхъ заводовъ этотъ законъ оказался стѣснительнымъ, такъ какъ всѣ заводы вынуждаются произвести болѣе или менѣе значительныя перестройки въ своихъ помѣщеніяхъ, необходимыя для установки введенныхъ закономъ казенныхъ автоматическихъ вѣсовъ для взвѣшивания солода, а также солододробилокъ. Опасаясь большихъ затратъ, нѣкоторые заводы медлили приступать къ нимъ, а одинъ въ г. Моршанскѣ—отложивъ это на неопредѣленное время. Поступленіе акциза уменьшилось на 11992 р. 90 к., что составляетъ 90,30%; причину этого сокращенія можно видѣть въ новой системѣ взиманія акциза съ пива. Вообще же особеннаго промышленнаго и торговаго значенія въ губерніи мѣстное пиво-медоваренное производство не имѣетъ, вслѣдствіе сильной конкуренціи столичныхъ и нѣкоторыхъ иногороднихъ фирмъ, поставляющихъ въ большинствѣ случаевъ лучшіе сорта пивитковъ.

Дрожжевое производство нѣсколько увеличилось, почему увеличилось поступленіе акциза съ дрожжей.

На трехъ спичечныхъ фабрикахъ: купца Петра Анопицкаго въ гор. Кирсановѣ, Смирновой и Селезнева при гор. Шацкѣ, Рыбникова въ с. Уваровѣ,—было выдѣлано въ 1902 году 635081250 штукъ фосфорныхъ спичекъ и 620250750 штукъ безфосфорныхъ спичекъ; сбытъ спичекъ помного уменьшился.

Всѣхъ табачныхъ фабрикъ дѣйствовало въ 1902 году 15,—находившихся: въ г. Кирсановѣ П. С. Тарамна, въ г. Тамбовѣ Ф. С. Толмачева, въ г. Моршанскѣ—двѣ принадлежащія Дмитріеву и Бѣлоусову, затѣмъ купцу Ковригину, товариществу Курицина и К<sup>о</sup>; въ г. Усмани—А. П. Старченкова, братьевъ Складневыхъ и Скоркина, купца Федорова и перваго Усманскаго Товарищества; въ г. Козловѣ—наслѣдниковъ Я. А. Гладышева, Товарищества Злобинъ—братья Поляискіе и К<sup>о</sup>, С. И. Попова, братьевъ Корниловыхъ. На всѣ эти фабрики вмѣстѣ съ остаткомъ отъ 1901 года поступило невыдѣланной махорки въ листахъ и корешкахъ 340787 пуд. 21 фунтъ, изъ каковаго количества выдѣлано: курительной махорки 235746 пуд. 14 фун., нюхательной—2777 пуд. 25 фун., прессованной 542 пуда. Потрачено табаку при фабричномъ производствѣ 20557 пуд. 1 фун., уничтожено табаку, продано остатковъ, корешковъ и т. п. 49112 пуд. 21 фун.

По свѣдѣніямъ Акцизнаго Управленія табачныя плантаціи распределялись по губерніи въ слѣдующемъ видѣ: въ г. Тамбовѣ и 59 селеніяхъ Тамбовскаго уѣзда 2602 плантаціи на 604 д. 162 кв. саж., собрано табаку 46595 пуд.; въ г. Кирсановѣ и 173 селеніяхъ уѣзда его плантаціи 6601 на 1246 дес. 255 кв. саж., собрано 98677 п. 39 ф.; въ гор. Темниковѣ и Кадомѣ и въ 4 селеніяхъ Темниковскаго уѣзда 72 плантаціи на 296 кв. саж., собрано 14 п. 36 ф.; въ 9 селеніяхъ

Спасскаго уѣзда 51 на 277 кв. саж., снято 6 п 26 ф., въ г. Моршанскѣ и 120 селеніяхъ Моршанскаго уѣзда 4519 плантацій на 856 дес. 858 кв. саж., добыто 85995 пуд. 34 фун.; въ г. Липецкѣ и 90 селеніяхъ его уѣзда было 4108 плантацій, занимающихъ 741 дес. 966 кв. саж., собрано съ нихъ 75620 пуд. табаку; въ г. Лебедяни и 59 селеніяхъ Лебедянскаго уѣзда 4894 плантаціи на 589 дес. 1500 кв. саж., собрано 76999 пуд.; въ г. Усмани и 168 селеніяхъ его уѣзда 13664 плантаціи на 3495 дес. 436 кв. саж., уродилось 344840 пуд.; въ 22 селеніяхъ Борисоглѣбскаго уѣзда плантацій 234 на 41 дес. 2371 кв. саж., уродилось 4694 п. 36 ф.; въ 23 селеніяхъ Шацкаго уѣзда 436 плантацій на 24 д. 1293 кв. саж.; снято 4830 п. 36 ф. табаку; въ 8 селеніяхъ Елатомскаго уѣзда 115 плантацій на 3 дес. 2220 кв. саж., собрано 167 п. 19 ф. и, наконецъ, въ г. Козловѣ и 200 селеніяхъ Козловскаго уѣзда 10758 плантацій занимали 1862 дес. 1208 кв. саж., приче́мъ съ нихъ собрано 187528 пуд. 20 фун. табаку. Такимъ образомъ на 48054 плантаціяхъ, площадью въ 9465 дес. 2242 кв. саж., было собрано въ 1902 году 925970 п. 10 ф. табаку.

Цѣна на табакъ существовала на плантаціяхъ отъ 55 к. п до 2 р. пудъ и въ оптовыхъ складахъ отъ 1 р. 50 к. до 3 р. 50 к. пудъ.

Вывезено табаку съ мѣстныхъ плантацій со времени послѣдняго сбора 1902 года на срокъ 1 Марта 1903 года—за границу 62 пуд. 20 ф., за предѣлы губерніи 319402 пуд. 26 фун., въ мѣстные склады 166330 пуд. 31 ф., на мѣстныхъ фабрики 126247 пуд. 12 фун. — итого 612043 пуда 9 фунтовъ.

Дохода съ патентовъ, выданныхъ на право приготовленія и продажи табаку, въ 1902 году поступило 47837 р. 90 к., всѣхъ патентовъ было выдано годовыхъ 4423 и полугодовыхъ 435.

Сахарное производство было въ 1902 году на заводахъ: 1) Земетчинскомъ при с. Земетчинѣ Моршанскаго уѣзда; заводъ этотъ получалъ свекловичу съ 1816 десятинъ принадлежащихъ заводу, и 433 дес., принадлежавшихъ разнымъ плантаторамъ; принято на заводъ 268448 берковцевъ свеклы (берковецъ=10 пуд.), переработано свекловицы 268448 берковцевъ, низшихъ продуктовъ 8519 пудовъ, выработано и учтено сахарнаго песка 287866 пудовъ; сумма акциза 503765 руб. 50 коп.; 2) Сотницинскій, при с. Сотницанѣ, Шацкаго уѣзда; получено съ 1422 десятинъ заводскаго посѣва и съ 266 дес. плантаторовъ 135445 берковцевъ свекловицы, переработано свекловицы 127066 берковцевъ и 2200 пудовъ низшихъ продуктовъ, выработано и учтено сахарнаго песка 133770 пудовъ; сумма акциза 234097 руб. 50 коп.; 3) Трубетчинскій, при с. Трубетчинѣ, Лебедянскаго уѣзда; получено съ 645 десятинъ собственнаго посѣва и съ 253 дес. плантаторовъ всего 97608 берковцевъ свекловицы, приче́мъ переработано все это количество и 7072 п. низшихъ продуктовъ, выработано и учтено сахарнаго песка 100986 п.; причитается акциза 176725 р. 50 к.; 4) Грибановскій, при с. Большой Грибановѣ, Борисоглѣбскаго уѣзда, получилъ съ 1332 дес. собственнаго посѣва и съ 44 дес. плантаторскаго всего 159556 берковцевъ

свекловицы, каковое количество было все переработано и кроме того 17567 низшихъ продуатовъ; выработано и учтено сахарнаго псска 209358 пудовъ; сумма акциза 366376 руб. 50 коп.

Поступленіе акцизныхъ доходовъ по губерніи въ 1902 году по 1 Января 1903 года и сравненіе ихъ съ доходностью въ 1901 году видно изъ слѣдующей таблицы:

|                                              | Въ 1902 году.  |           | Въ 1901 году.   |           | Противъ 1901 года. |           |                |           |
|----------------------------------------------|----------------|-----------|-----------------|-----------|--------------------|-----------|----------------|-----------|
|                                              |                |           |                 |           | Б о л ъ е.         |           | М е н ъ е.     |           |
|                                              | РУБЛН          | КОП.      | РУБЛН           | КОП.      | РУБЛН              | КОП.      | РУБЛН          | КОП.      |
| Акциза съ вина и спирта                      | 19644          | 3         | 9023810         | 10        | —                  | —         | 9004166        | 7         |
| Дополнительнаго акциза съ подочныхъ издѣлій. | 20571          | —         | 9314            | 20        | 11356              | 80        | —              | —         |
| Акциза съ пива и медо-варенія . . . . .      | 12071          | 30        | 24064           | 20        | —                  | —         | 11992          | 90        |
| Акциза съ дрожжей . . . . .                  | 13745          | —         | 12945           | —         | 800                | —         | —              | —         |
| Патентнаго сбора . . . . .                   | 30704          | 26        | 62163           | 92        | —                  | —         | 31459          | 66        |
| Акциза съ табачныхъ издѣлій . . . . .        | 871888         | 41        | 973885          | 47        | —                  | —         | 103997         | 6         |
| Патентнаго сбора . . . . .                   | 47776          | —         | 38414           | 25        | 9361               | 75        | —              | —         |
| Акциза съ сахара . . . . .                   | 865335         | 97        | 843751          | 76        | 21584              | 21        | —              | —         |
| Патентнаго сбора . . . . .                   | 2411           | 48        | 2192            | 73        | —                  | —         | 81             | 25        |
| Акциза со сливкахъ . . . . .                 | 75757          | 50        | 82454           | 38        | —                  | —         | 6696           | 88        |
| Патентнаго сбора . . . . .                   | 200            | —         | 200             | —         | —                  | —         | —              | —         |
| Акциза съ нефтяныхъ маселъ . . . . .         | 29103          | 20        | 11124           | 40        | 17978              | 80        | —              | —         |
| Повышенія за наруше-ніе акцизныхъ уставовъ   | 1220           | 54        | 2349            | 4         | —                  | —         | 1128           | 50        |
| <b>И Т О Г О . . . . .</b>                   | <b>1390528</b> | <b>69</b> | <b>11088969</b> | <b>45</b> | <b>61081</b>       | <b>56</b> | <b>9159522</b> | <b>32</b> |
|                                              |                |           |                 |           |                    |           | <b>9093440</b> | <b>76</b> |

Что касается до поступленій акциза съ вина и спирта, то учета означеннаго акциза съ 1902 года по губерніямъ района казенной продажи питей, согласно распоряженію Министерства Финансовъ, не ведется, въ виду того, что съ введеніемъ питейной реформы такой учетъ утратилъ свое значеніе. Поэтому показанное по сравнительной таблицѣ уменьшеніе акциза съ вина и спирта въ 1902 году на 9004166 р. 7 коп. не выражаетъ дѣйствительнаго уменьшенія этой статьи дохода. Тамбовское Губернское Акцизное Управление въ настоящее время не могло дать точныхъ свѣдѣній о сравнительномъ поступленіи акциза съ вина и спирта за 1902 и 1901 годы также вслѣдствіе того обстоятельства,

что 1901 годъ былъ, такъ сказать, смѣшаннымъ годомъ дѣйствія акцизной и монопольной питейной системы. При дѣйствіи же акцизной системы нѣкоторые крупныя заводчики Тамбовской губерніи отправляли большое количество спирта въ Москву съ оплатою его акцизомъ въ Тамбовской губерніи; отдѣльно учета поступления акциза за такой спиртъ Акцизное Управление не вело. Поэтому выводъ о поступленіи акциза, сдѣланный на основаніи данныхъ о мѣстномъ потребленіи вина въ губерніи, не даетъ правяльнаго представленія о дѣйствительномъ размѣрѣ поступившаго акциза. Нѣкоторымъ показателемъ указаннаго дохода за 1902 годъ можетъ служить общая сумма дохода за проданныя пята, которыя, согласно финансовому отчету по казенной продажѣ питей за означенный годъ, опредѣлилась въ 11875509 рублей 35 коп. Точныя сравнительныя статистическія данныя по настоящей статьѣ акцизнаго дохода начнутся съ отчетовъ за 1903 годъ.

Дополнительный акцизъ съ водочныхъ издѣлій въ 1902 году увеличился противъ 1901 г. на 11356 р. 80 к., каковое увеличеніе составляетъ 54,9%, но эти цифры не выражаютъ дѣйствительнаго роста водочнаго производства, такъ какъ водочный заводъ въ 1901 г. дѣйствовалъ только со второй половины года.

Поступленіе акциза съ пива уменьшилось на 11992 р. 90 коп., что составляетъ 99,3%; причину этого сокращенія, какъ выше сказано, можно отнести къ новой системѣ взиманія акциза съ пива.

Дрожжевое производство нѣсколько увеличилось, почему увеличилось и поступленіе акциза съ дрожжей.

Поступленіе патентнаго сбора съ патентовъ на выдѣлку и продажу питей уменьшилось противъ 1901 года на 31459 р. 66 к. (102,5%), такъ какъ въ 1901 году выдавались патенты на частныя винныя лавки для первой половины года, каковыя заведенія прекратили свое существованіе со второй половины того же года. Равнымъ образомъ въ 1902 году выдавалось меньшее противъ 1901 года количество патентовъ на трактирныя заведенія, число коихъ при казенной продажѣ вина подверглось сокращенію въ значительной степени.

Акцизъ съ табачныхъ издѣлій уменьшился, что можно объяснить сокращеніемъ потребленія издѣлій мѣстныхъ фабрикантовъ подъ вліяніемъ увеличенія ввоза изъ другихъ губерній, другихъ причинъ этого явленія, весьма возможно только временнаго, пельзя замѣтить, такъ какъ число фабрикъ въ губерніи даже увеличивается. Табачный патентный сборъ въ отчетномъ году увеличился, въ виду увеличенія числа мѣстъ продажи табаку. Сахарный доходъ увеличился, потому что увеличилось производство подъ вліяніемъ хорошаго урожая свекловицы; можно было бы рассчитывать на большее увеличеніе производства, если бы свекловица не оказалась попорченною морозами, наступившими рано осенью.

Акцизъ со спичекъ нѣсколько уменьшился въ 1902 году въ виду уменьшенія сбыта спичекъ; число спичечныхъ фабрикъ осталось прежнее—3.

Акцизъ съ нефтяныхъ маселъ увеличился потому, что увеличился выпускъ керосина съ оплатою акциза. Вообще же эта отрасль акцизнаго дѣла не имѣетъ серьезнаго, въ смыслѣ доходности, значенія, такъ какъ болѣею частью склады керосина, существующіе въ губерніи подъ охраною акцизнаго надзора, играютъ роль передаточныхъ пунктовъ при перевозкѣ керосина въ другія губерніи и за границу, съ перерасчетомъ въ такихъ случаяхъ акциза на тѣ или другія губерніи или съ исключеніемъ его—при вывозѣ за границу.

### Т о р г о в л я .

Торговля въ губерніи имѣетъ характеръ—экспортной и мѣстной; въ первомъ случаѣ товары слѣдуютъ какъ въ разныя губерніи Европейской Россіи, преимущественно смежныя, въ столицы, такъ и за границу, куда преимущественно отправляется хлѣбъ въ зернѣ, битая птица. Лица, мука, разнаго рода крупа, медъ, пенька, кожи, мерлушка, шерсть, сало, спиртъ, лухъ, перья, поросята, домашняя птица, скотъ разнаго рода, консервированное мясо, лошади, лѣсной товаръ, продукты фабрично-заводскихъ производствъ, какъ-то: табакъ, желѣзо, и проч. болѣею частью вывозятся въ столицы и въ губерніи промышленнаго района.

За исключеніемъ сѣверныхъ уѣздовъ, экспортная торговля болѣе или менѣе развита въ остальныхъ. Прорѣзывающія губернію въ различныхъ направленіяхъ линіи желѣзныхъ дорогъ оказываютъ могучее содѣйствіе въ сбыту сельско-хозяйственныхъ произведеній. Не говоря про крупныя узловые пункты желѣзныхъ дорогъ, на всѣхъ станціяхъ послѣднихъ идетъ значительный пріемъ товаровъ, а такъ какъ, о чемъ уже было говорено, главнѣйшимъ предметомъ отпускной торговли являются хлѣба, то и оживленіе торговой дѣятельности безусловно зависитъ отъ урожая ихъ. Въ самой южной части губерніи г. Борисоглѣбскъ является однимъ изъ крупныхъ пунктовъ отпуска. Весьма выгодное географическое положеніе города, связаннаго воднымъ путемъ съ портами Азовскаго и Чернаго морей (Ворона, Хоперь, Долъ, Азовское море; Ворона въ низовьяхъ способна къ сплавному судоходству) въ значительной степени всегда влекло къ нему произведенія не только своего уѣзда, но и уѣздовъ Кирсановскаго и Балашевскаго (послѣдній Саратовской губерніи) и вообще всей южной половины губерніи и смежныхъ уѣздовъ Саратовской и Воронежской губерній.

Въ Борисоглѣбскѣ существуетъ весьма оживленная пристань по близости къ Хопру, называемая Хоперской. Еще въ 1870 годахъ въ здѣшней пристани грузилось до 250000 четвертей зерна и муки. Въ Борисоглѣбскѣ на луговой сторонѣ Хопра и Вороны ежегодно строилось до 2000 барокъ, отправлявшихся съ товаромъ въ Ростовъ и Таганрогъ; ежегодно бывало до 1000 бурлаковъ. Но съ проведеніемъ Грязе-Царицынской желѣзной дороги Борисоглѣбскъ сталъ связаннымъ съ Царицыномъ, а слѣдовательно и съ Приволжскимъ краемъ съ одной стороны и черезъ ст. Грязи съ портами Балтійскаго моря съ другой и быстро сдѣлался однимъ изъ бойкихъ хлѣботорговыхъ пунктовъ черно-



земнаго края, черезъ который направляются въ Петербургъ и въ Москву хлѣбъ, лѣсъ, керосинъ, рыба, шкура, арбузы, а также соль изъ озеръ Астраханской губерніи, которою снабжается весь районъ желѣзной дороги. Хлѣбная торговля г. Борисоглѣбска значительна; на станціи желѣзной дороги грузится свыше пяти милліоновъ пудовъ грузовъ, преимущественно хлѣбъ и масличныя сѣмена, также до 4500 головъ скота. Для облегченія торговыхъ оборотовъ въ городѣ имѣются Отдѣленія Государственнаго Банка, Воронежскаго Коммерческаго Банка, Общества взаимнаго кредита, нѣсколько частныхъ банкирскихъ конторъ. Продукты земледѣлія служатъ главными статьями отпускной торговли, направляясь черезъ Борисоглѣбскъ по Грязе-Царицынской ж. д. рожь—въ Ревель, Ригу, Лябаву, С.-Петербургъ, пшевица на Москву, подсолнечное сѣмя и подсолнечное масло на Калугу, Москву и другіе сѣверные города. Наиболее значительными торговыми пунктами въ Борисоглѣбскомъ уѣздѣ считается станція Бурнакъ, съ которой отправляется до 1300000 пудовъ грузовъ, преимущественно хлѣба, и тамъ же имѣется зернохранилище на 20000 пудовъ; затѣмъ станція Терновка съ отпускомъ до 900000 пудовъ хлѣба, зернохранилище вмѣстимостью въ 18000 пудовъ; ст. Волкопская отправляетъ болѣе 800000 пудовъ, преимущественно хлѣба, зернохранилище въ 50000 пуд.; ст. Грибановка отпущетъ до 160000 пудовъ хлѣба; станція Урарово съ отпускомъ до 1800000 пуд. грузовъ, въ томъ числѣ до 1400000 пуд. хлѣба, элеваторъ въ полтора милліона пудовъ и зернохранилище въ 150000 пуд. Кроме того со станцій Терновка, Бурнакъ, Грибановка и др. идетъ, какъ было упомянуто въ статьѣ о птицеводствѣ, значительный отпущетъ битой птицы и яицъ.

Г. Усмань служитъ хлѣбнымъ рынкомъ для западной части своего уѣзда, изъ него идетъ отправка хлѣбовъ въ Москву и къ Балтійскимъ портамъ, кроме того въ гг. Ростовъ на Дону, Новочеркасскъ; всего отправляется до 1000000 пудовъ, здѣсь же скупается и отправляется на фабрика махорка мѣстнаго крестьянскаго производства. Лѣсные материалы, вырабатываемые промышленниками изъ мѣстныхъ казенныхъ дачъ, покупаются въ городѣ для безлѣсныхъ частей уѣзда. Шерсть сбывается въ Воронежъ, сало—въ Москву. Въ Усманскомъ уѣздѣ земледѣльческіе продукты, за удовлетвореніемъ мѣстной потребности, вывозятся точно также къ Москвѣ и къ Балтійскимъ портамъ. На станціяхъ желѣзныхъ дорогъ въ среднемъ отправляется до 2500000 пудовъ ржи, до 3000000 пудовъ овса, до 350000 пудовъ пшени, до 350000 пуд. ржаной муки, до 300000 пуд. масличныхъ сѣмянъ, до 150000 пудовъ пшеницы, до 150000 пуд. проса, до 200000 пуд. табаку. Табакъ идетъ на фабрики въ Елецъ и Козловъ. Главныя мѣста скупки и отправки хлѣбовъ станціи: Добрянка и Мордозо. Лѣсъ славляется въ Воронежъ и вывозится въ Усмань; частью идетъ въ Воронежъ и по желѣзной дорогѣ. Со станціи Добрянки отправляется до 1800000 пудовъ преимущественно хлѣба, имѣется зернохранилище на 30000 пудовъ. Станція Дрягзи грузитъ болѣе 400000 пудовъ, въ томъ числѣ 116000 пудовъ хлѣба и кроме того махорки до 80000 пудовъ и метель, вырабатываемыхъ въ казенныхъ дачахъ Липецкаго уѣзда.

Преобладающий характер торговли г. Лебедяни и Лебединского уезда отпускной, главным образом сельско-хозяйственных произведений—ржи, овса, пшеницы. Некоторые крупные землевладельцы отправляют свой хлеб лично в соседние торговые пункты: Елецъ, Данковъ, Козловъ и проч., а другие болѣе мелкие, а равно крестьяне привозят его в г. Лебедянь, в села Доброе, Красное, гдѣ хлебъ скупается у нихъ мѣстными торговцами—барышниками и разными агентами. В г. Лебедяни есть элеваторъ на 200000 пудовъ и зернохранилище на 47000 пудовъ; на станціи грузится до 840000 пудовъ, въ томъ числѣ хлеба до 600000 пудовъ. Когда то знаменитая Лебединская ярмарка теперь значительно упала, но все же на нее еще привозится товара и лошадей на сумму до 1000000 рублей.

В г. Липецкѣ развита хлебная торговля; на станціи грузится до двухъ милліоновъ пудовъ, главнымъ образомъ хлеба, затѣмъ скотъ; элеваторъ вмѣщаетъ 30000 пуд. На этой же станціи разгружается до одного милліона пудовъ. Внутренняя торговля значительна. На узловой станціи Грязи Липецкаго уезда грузится до 2400000 пудовъ хлеба.

Особенно важна торговля г. Козлова, главные предметы которой хлебъ, скотъ, мясо. На желѣзнодорожной станціи г. Козлова грузится ежегодно до шести милліоновъ пудовъ разныхъ товаровъ. Главный грузъ— пять съ половиной милліоновъ пудовъ—хлебный, въ числѣ котораго на первомъ планѣ стоитъ овесъ, болѣе 3000000 пудовъ, затѣмъ рожь и ржаная мука—полтора милліона пудовъ, далѣе пшеница и пшеничная мука—до 150000 пуд., просо и пшено до 130000 пуд., растительныя сѣмена и выжимки до 240000 пуд. Значительную роль въ отпускѣ Козловской станціи играетъ мясо, грузимое въ количествѣ 200000 пудовъ въ вагоны—ледники. На бойняхъ Козлова бьется ежегодно до 64000 головъ крупнаго рогатаго скота, до 15000 мелкаго и болѣе 3000 свиней. Сверхъ того живаго скота отправляется ежегодно до 5000 головъ крупнаго рогатаго скота, болѣе 5000 головъ мелкаго и до 5500 свиней. Курныхъ яицъ отправляется со станціи до 250000 пудовъ и наконецъ сала говяжьяго и свиного до 280000 пуд. Для пуща хлебной торговли въ Козловѣ существуетъ элеваторъ вмѣстимостью въ 300000 пудовъ, а для облегченія торговыхъ сдѣлокъ—Отдѣленіе Государственнаго Банка, Общество взаимнаго кредита, коммисіонерство Русскаго торгово-промышленнаго и Коммерческаго банка.

Торговля г. Тамбова не представляетъ особенно крупныхъ оборотовъ; Тамбовская станція отправляетъ до полутора милліона пудовъ разныхъ хлебовъ, какъ то: ржаной и пшеничной муки, отрубей, овса, пшена, масличныхъ сѣмянъ. Болѣе оживленную торговлю Тамбовъ ведетъ какъ довольно крупный потребительный пунктъ, снабжающий притомъ большую часть уезда мануфактурными и базальными товарами.

На станціяхъ желѣзныхъ дорогъ, проходящихъ въ предѣлахъ уезда, идетъ значительный сбытъ продуктовъ сельскаго хозяйства въ Москву и къ Балтійскимъ портамъ. Главные пункты покупки и отправки

хлѣбовъ—Тамбовъ, Токаревка, Разказово, Платоновка, Ломовистъ. Изъ западныхъ окраинъ уѣзда хлѣбъ сбывается черезъ станцію Козловъ. Всѣ станціи въ уѣздѣ отправляютъ хлѣбовъ отъ восьми до десяти милліоновъ пудовъ въ годъ. Торговля лошадьми мѣстнаго значительнаго коневодства происходитъ главнымъ образомъ на ярмаркахъ въ г. Тамбовѣ, торговля рогатымъ скотомъ—на ярмаркѣ въ Разказовѣ, цепнымъ товаромъ и льсомъ изъ Моршанскаго уѣзда—на тѣхъ же ярмаркахъ и круглый годъ.

Въ г. Кирсановѣ существуетъ довольно значительная отпускная торговля главнымъ образомъ хлѣбомъ, затѣмъ воскомъ, медомъ, саломъ, кожами, шерстью. Нагрузка на станціи Кирсановъ превосходитъ въ общемъ четыре милліона пудовъ, въ томъ числѣ хлѣба болѣе 2600000 пудовъ; на станціи имѣется четыре зерно-хранилища вмѣстимостью въ 177000 пудовъ. Въ уѣздѣ хлѣбные рынки—Инжавиньѣ, станція Ржакса; съ послѣдней отправляется до 1300000 пудовъ хлѣба, имѣются 3 зерно хранилища въ 25000 пуд.; на станціи Краснослободскъ грузится 650000 пудовъ, въ томъ числѣ 560000 пудовъ хлѣба, имѣются 4 зерно хранилища на 190000 пудовъ; на станціи Уметъ грузится до 600000 пудовъ, изъ нихъ 500000 пудовъ хлѣбныхъ грузовъ.

Торговля г. Моршанска довольно обширна; главные предметы ея хлѣбъ, скоть, животныя продукты. Обѣ рѣчныя городскія пристани грузятъ до 1300000 пудовъ преимущественно хлѣба, а желѣзно-дорожная станція до двухъ милліоновъ пудовъ. Кромѣ главнаго пункта отпускной торговли Моршанска, въ уѣздѣ по торговлѣ хлѣбомъ и другими продуктами выдѣляются: станція Вернадовка до 400000 пудовъ преимущественно хлѣба, ст. Земетчино до 600000 пудовъ, станція Сословка до 740000 пудовъ, въ томъ числѣ 540000 пудовъ хлѣба; селенія Пичаево, Алгасово, Васильевщина бойкіе торговые и промышленные пункты уѣзда.

Въ г. Шацкѣ торговая промышленность состоитъ преимущественно въ скупкѣ мелкими торговцами на мѣстѣ въ г. Шацкѣ и въ уѣздѣ, а также въ ближайшихъ уѣздахъ Моршанскомъ и Елатомскомъ разныхъ сырыхъ продуктовъ—меду, пеньки, кожъ, сала, мерлушекъ, щетинъ, пуху, перьевъ, отчасти хлѣба и въ сбывтѣ этихъ предметовъ торговцамъ для отправленія на ярмарки въ другіе города. Близость судоходной р. Цны благоприятствуетъ торговой дѣятельности. Имѣется городской банкъ съ значительными оборотами. Кромѣ того торгуютъ мануфактурнымъ и галантерейнымъ товарами и въ незначительномъ количествѣ лошадьми и рогатымъ скотомъ исключительно на хозяйственныя нужды населенія. Вообще торговля въ Шацкомъ уѣздѣ имѣетъ мѣстный характеръ и сосредоточивается въ базарныхъ селахъ: Ункосовѣ, Томниковѣ, Песчанкѣ, Керемиси, Конобѣевѣ, Ункосовѣ и Березовѣ.

Городъ Спасскъ промышленнаго значенія не имѣетъ. Крестьяне подгородныхъ слободъ занимаются земледѣлемъ, а купечество торгуетъ хлѣбомъ, пенькою, коноплинымъ и льнянымъ сѣменемъ, поташемъ,

шерстью, щетиною, кожами, мерлушками и лѣсными товарами. Предметы эти, кромѣ покупки ихъ отъ сельскихъ хозяевъ Спасскаго уѣзда, скупаются еще въ Пензенской губерніи. Мѣстами сбыта служатъ: для сбыта сѣмянъ и льна С.-Петербургъ, Саранскъ, Муромъ и Рыбинскъ, для муки, ржи и овса С.-Петербургъ, Москва, Либавъ, Егорьевскъ и Владимірская губернія и частью сосѣдніе винокуренные заводы. Пенька сбывается прѣзжающимъ агентамъ торговыхъ фирмъ Риги, Ревеля, С.-Петербурга, частью въ с. Сасово Елатомскаго уѣзда, а также прѣобрѣтается на мѣстахъ. Изъ мясныхъ товаровъ идетъ и преимущественно въ Москву свиное мясо, поросята и битая домашняя птица въ мерзломъ видѣ. Торговля города за послѣдніе годы сильно сокротилась, благодаря конкуренціи станицы Торбѣево Московско-Казанской желѣзной дороги, которая очень прогрессируетъ въ отпускѣ товаровъ, особенно хлѣбныхъ, которыхъ грузится на пей до 450000 пудовъ изъ 750000 грузовъ. Кромѣ того на Пичкиривской станицѣ грузится до 3200000 пудовъ, въ томъ числѣ до двухъ милліоновъ пудовъ лѣсныхъ матеріаловъ, которыхъ на станицѣ Зубовой Полянѣ грузится также до 200000 пудовъ.

Не смотря на положеніе г. Темникова на р. Мокшѣ ни торговля его, ни промышленность не имѣютъ большаго значенія и въ первомъ отношеніи онъ уступаетъ заштатному гор. Кадому (находится въ Темниковскомъ уѣздѣ). Темниковская пристань грузитъ 150000 пуд. хлѣба, металловъ, кожъ и лѣса. Промышленность г. Кадома тоже незначительна, но торговля имѣетъ значеніе. Городское купечество торгуетъ, кромѣ лѣса, хлѣбомъ и скотомъ. На Кадомской пристани грузится много рыбы, соли, нефти и проч. и сверхъ того отправляется до двухъ съ половиною милліоновъ пудовъ лѣсныхъ матеріаловъ. Въ Темниковскомъ уѣздѣ существуютъ незначительныя торговые пункты—въ селеніяхъ: Стрѣльниковѣ, Вознесенскомъ заводѣ, Теньгушевѣ, Ерешинѣ и Широмазовѣ; на нихъ въ базарные дни производится торговля преимущественно хлѣбомъ и отчасти крупнымъ и мелкимъ скотомъ.

Въ г. Елатмѣ торговая дѣятельность ограничена. Елатомскіе купцы торгуютъ хлѣбомъ, идущимъ изъ Моршанска. На городской пристани на Окѣ грузится до 700000 пудовъ, изъ которыхъ до 500000 пудовъ идетъ вверхъ по р. Окѣ. Въ урожайные годы хлѣбъ, льняное сѣмя и сало скупаются большими партіями и отправляются для продажи на судахъ—хлѣбъ и сѣмя въ С.-Петербургъ, Рыбинскъ и друг. города, сало въ Касимовъ и Муромъ. Въ уѣздѣ торговля производится только въ селеніяхъ: Сасовѣ, Пителинѣ, Богоявленскомъ Погостѣ, Шевлевскомъ Майданѣ и Уженскомъ заводѣ.

Ярмарочная торговля въ Тамбовской губерніи съ проведеніемъ въ пей цѣлой сѣти желѣзныхъ дорогъ, облегчившихъ торговля сношенія мѣстнаго населенія, изъ года въ годъ начала все болѣе падать и замѣняться съ усиломъ лавочною торговлею. Изъ существующихъ же ярмарокъ нѣкоторое значеніе въ экономическомъ отношеніи продолжаютъ еще удерживать лишь городскія, производящія преимущественно оптовую торговлю; сельскія же ярмарки, за малымъ исключеніемъ, су-

ществуютъ почти для одного крестьянскаго населенія и являются поэтому мѣстомъ продажи и купли, главнымъ образомъ, предметовъ, необходимыхъ въ сельскомъ быту. Наибольше значительны и важны конскія ярмарки, о которыхъ сказано въ статьѣ о консводствѣ.

Въ г. Тамбовѣ бываютъ двѣ ярмарки: весенняя „Десятая“ и осенняя „Казанская“. Оборота ихъ въ 1902 году составилъ на первой до 500000 рублей, на второй до 200000 рублей. Главнымъ предметомъ торговли были лошади,—затѣмъ лѣсные матерьялы, деревянные издѣлія и кожи. Лошади покупаются ремонтерами для поставки въ войска, въ другіе города для конно-железныхъ дорогъ, пожарныхъ командъ и въ юго-западный край.

Точно также и на прочихъ городскихъ ярмаркахъ главнымъ предметомъ торга являются лошади, затѣмъ разнаго рода мѣстные издѣлія изъ шерсти, льна, дерева и желѣза, наконецъ разнообразныя мануфактурныя и бакалейныя товары. Обороты ярмарокъ не велики. Перечень ярмарокъ въ городахъ и уѣздахъ, съ указаніемъ времени дѣйствія ихъ, помѣщенъ въ справочныхъ свѣдѣніяхъ сборника. Здѣсь же для показателя сравненія оборотовъ ярмарокъ можно упомянуть, что въ 1902 году на трехъ ярмаркахъ бывшихъ въ г. Борисоглѣбскѣ привезено товаровъ на сумму 411800 рублей и продано лишь на 189500 рублей; въ Борисоглѣбскомъ уѣздѣ на 35 ярмаркахъ привезено товара на 1366650 р. продано на 324775 р., на одной ярмаркѣ въ г. Елатымѣ продано на 16221 руб., товаровъ привезено на 38929 рублей; на 7 ярмаркахъ Елатомскаго уѣзда продано на 19127 руб., привезено на 70227 руб.; въ г. Козловѣ ярмарки на столько незначительны оборотомъ, что свѣдѣній объ оборотахъ не показывается; въ Козловскомъ уѣздѣ 18 ярмарокъ, привезено на 417302 руб., продано на 169160 руб.; въ г. Кирсановѣ 2 ярмарки, привезено на 55300 руб., продано на 27600 руб.; въ Кирсановскомъ уѣздѣ 5 ярмарокъ—привезено на 118020 руб., продано на 55027 руб.; въ г. Липецкѣ 4 ярмарки, торгъ на нихъ по сравненію съ привозомъ товаровъ болѣе равномеренъ, а именно: привезено на 190300 р., продано на 139600 рублей; въ Липецкомъ уѣздѣ 9 ярмарокъ, привезено на 116070 руб., продано на 78165 руб. Обороты ярмарокъ въ г. Лебедяни значительны; на трехъ ярмаркахъ было предложено товару на продажу (преимущественно лошадей) на 937850 руб., продано на 675650 рублей; въ Лебедянскомъ уѣздѣ на 6 ярмаркахъ привезено на 319800 руб., продано на 72500 рублей; въ городѣ Моршанскѣ была только одна ярмарка; привезено на нее товаровъ на 47000 рублей продано на 35000 рублей; въ Моршанскомъ уѣздѣ было 26 ярмарокъ, привезено на 421647 рублей, продано на 199640 рублей. Въ городѣ Спасскѣ ярмарокъ не было, а въ Спасскомъ уѣздѣ была одна ярмарка, на которой продано товаровъ на 3500 руб. изъ всего привоза на сумму 10000 руб. Въ г. Темниковѣ была одна ярмарка, привезено на 100000 рублей, продано на 30500 рублей; въ заштатномъ гор. Кадомѣ ярмарка была въ минувшемъ году съ довольно хорошимъ оборотомъ, такъ какъ было продано на 80000 рублей изъ всего привоза на 180000 рублей. Въ г. Усманя 2 ярмарки, привезено

на 110000 руб., продано на 55000 руб., въ уѣздѣ же было 10 ярмарокъ, на которыхъ привезено на 438510 рублей, продано на 202310 руб. Въ г. Шацкѣ двѣ ярмарки, 70000 рублей, во продано лишь на 60000 рублей; въ Шацкомъ уѣздѣ было 11 ярмарокъ, привезено на 228100 рублей, продано на 69860 рублей. Такимъ образомъ на всѣхъ 179 ярмаркахъ было привезено товаровъ на 7165903 руб., а продано лишь на 3316660 руб. По свидѣніямъ Тамбовской Казенной Палаты въ теченіи 1902 года было выдано разнаго рода промысловыхъ документовъ 19447, (въ числѣ ихъ 1639 бесплатныхъ) всего на сумму 297349 руб. 31 коп. Документы эти относятся къ слѣдующимъ категориямъ: сословныхъ купеческихъ свидѣтельствъ въ 50 руб. выдано 10, таковыхъ же въ 20 рублей—611. Документовъ на торговля предпріятія выдано 1 разряда:—свидѣтельствъ годовыхъ въ 500 руб. 24, на складочныя къ нимъ помѣщенія въ 30 руб.—1, полугодовыхъ въ 15 руб.—1; бесплатныхъ билетовъ 22. Второго разряда—свидѣтельствъ годовыхъ въ 75 руб.—760,—3 и 4 класса годовыхъ и полугодовыхъ 410; бесплатныхъ билетовъ 893. Третьяго разряда: свидѣтельствъ годовыхъ 1430; 3 и 4 класса годовыхъ и полугодовыхъ 5645 и бесплатныхъ 355. Четвертаго разряда 3 и 4 класса годовыхъ и полугодовыхъ 3552. Пятаго разряда на развозный торгъ 305, бесплатныхъ 205.

Документовъ на промышленныя предпріятія выдано: свидѣтельствъ перваго разряда годовыхъ въ 1500 рублей—3, втораго разряда годовыхъ въ 1000 руб.—7, полугодовыхъ въ 500 руб.—1, третьяго разряда годовыхъ въ 500 руб.—15, полугодовыхъ въ 250 руб.—2, четвертаго разряда—годовыхъ въ 150 руб.—65, полугодовыхъ въ 75 руб.—4; пятаго разряда—годовыхъ въ 50 руб.—124, полугодовыхъ въ 25 руб.—23, шестаго разряда 1, 3, 4 классовъ годовыхъ и полугодовыхъ всего 324; седьмаго разряда третьяго и четвертаго классовъ годовыхъ и полугодовыхъ—482; восьмаго разряда—третьяго и четвертаго классовъ годовыхъ и полугодовыхъ—669 и бесплатныхъ билетовъ 164.

Документовъ на личныя промысловыя занятія выдано: свидѣтельствъ для коммивояжеровъ въ 50 руб.—10, въ 25 руб.—2, для инспекторовъ и агентовъ въ 10 руб.—212, полугодовыхъ въ 5 руб.—15; приказничьихъ свидѣтельствъ 1 класса—942; приказничьихъ свидѣтельствъ втораго класса—1460; 2% сбора съ членовъ правленія кредитныхъ учрежденій взыскано 1465 руб. 76 коп., выдано свидѣтельствъ для паровыхъ судовъ 4; взыскано штрафовъ за нарушеніе положенія о промысловомъ налогѣ 6818 руб. 35 коп.

Государственные сборы. По свидѣніямъ Тамбовской Казенной Палаты къ 1 Января 1903 года состояло по губерціи ревизскихъ душъ мужескаго пола: государственныхъ крестьянъ и свободныхъ хлѣбопашцевъ 427477, крестьянъ собственниковъ (бывшихъ помѣщичьихъ) 295563, крестьянъ получившихъ даровой надѣль 24463, фабричныхъ крестьянъ 5531, безземельныхъ крестьянъ 15221; кромѣ того мѣщанъ 52170, купцовъ (начальниковъ семействъ) 596, почетныхъ гражданъ 404.

Распределение перечисленныхъ категорій ревизскихъ душъ по городамъ съ уѣздами видно изъ слѣдующей вѣдомости:

| НАИМЕНОВАНИЕ ГОРО-<br>ДОВЪ СЪ ИХЪ УѢЗДАМИ. | Государственныхъ<br>крестьянъ и селово-<br>дичныхъ хлѣбопашцъ. | Крестьянъ собствен-<br>ники (бывшіе по-<br>мѣщики). | Крестьянъ, полу-<br>чишіе даровой<br>наѣздъ. | Фабричные кре-<br>стьяне. | Возвращенные<br>крестьяне. | Мѣщане. | Купцы (началь-<br>ники семействъ). | Почетные граждане | В С Е Г О. |
|--------------------------------------------|----------------------------------------------------------------|-----------------------------------------------------|----------------------------------------------|---------------------------|----------------------------|---------|------------------------------------|-------------------|------------|
| Тамбовъ съ уѣздомъ . . . . .               | 59072                                                          | 38519                                               | 4013                                         | 2400                      | 2110                       | 7622    | 101                                | 96                | 111233     |
| Козловъ. —                                 | 59785                                                          | 29757                                               | —                                            | —                         | 2446                       | 7614    | 106                                | 99                | 99807      |
| Моршанскъ —                                | 35613                                                          | 42433                                               | 2038                                         | 349                       | 919                        | 6189    | 72                                 | 106               | 87749      |
| Елатъма —                                  | 6203                                                           | 40208                                               | 230                                          | 640                       | 971                        | 3019    | 14                                 | 23                | 51338      |
| Спасскъ —                                  | 30033                                                          | 6682                                                | 885                                          | 261                       | 283                        | 1184    | 16                                 | —                 | 39344      |
| Кирсановъ —                                | 30623                                                          | 56838                                               | 8695                                         | —                         | 2212                       | 3129    | 36                                 | 30                | 81563      |
| Борисоглабскъ —                            | 60937                                                          | 15355                                               | 3241                                         | —                         | 1032                       | 4586    | 108                                | 18                | 86277      |
| Усмань —                                   | 15335                                                          | 13128                                               | 183                                          | —                         | 1330                       | 307     | 45                                 | 8                 | 63146      |
| Липецкъ —                                  | 35887                                                          | 6153                                                | 283                                          | —                         | 689                        | 5512    | 29                                 | 15                | 48568      |
| Лебедянь —                                 | 33775                                                          | 10410                                               | 75                                           | —                         | 658                        | 2357    | 20                                 | 5                 | 47300      |
| Шацкъ —                                    | 9307                                                           | 39474                                               | 4228                                         | —                         | 1172                       | 2252    | 22                                 | 3                 | 56458      |
| Темниковъ —                                | 20907                                                          | 16606                                               | 592                                          | 1181                      | 1069                       | 2712    | 13                                 | 1                 | 43784      |
| Кадошъ (занят. гор.).                      | —                                                              | —                                                   | —                                            | —                         | —                          | 2847    | 14                                 | —                 | 2861       |
| И Т О Г О . . . . .                        | 427477                                                         | 295363                                              | 24463                                        | 5531                      | 15221                      | 52170   | 596                                | 404               | 821425     |

Кромѣ того въ теченіи 1902 года перечислено изъ Тамбовской губерніи въ другія губерніи 246 ревизскихъ душъ, изъ нихъ 140 государственныхъ крестьянъ и 88 крестьянъ собственниковъ и перечислено изъ другихъ губерній въ Тамбовскую 8 душъ.

Поступленіе окладныхъ сборовъ въ теченіи 1902 года было успѣшно въ виду урожая хлѣбовъ и травъ. Къ 1 Января 1902 г. перешло недоимокъ слѣдующихъ въ уплатѣ въ 1902 году 2413124 р. 44<sup>1</sup>/<sub>4</sub> к., изъ нихъ взыскано 334775 р. 58<sup>3</sup>/<sub>4</sub> к. и къ 1 Января 1903 года осталось неуплаченными и перешло недоимкою на 1903 годъ 2078348 р. 85<sup>1</sup>/<sub>2</sub> к. Оклада на 1902 годъ было назначено къ поступленію, считая съ причисленіемъ и исключеніемъ, 4701419 р. 99 к., изъ нихъ взыскано 4532942 р. 63 коп. и осталось неуплаченными въ 1 Января 1903 года 168477 р. 36 коп. Такимъ образомъ на 1903 годъ перешло недоимкою всего 2246826 р. 21<sup>1</sup>/<sub>2</sub> коп., причемъ въ этой цифрѣ включены 1828801 р. 58<sup>1</sup>/<sub>2</sub> коп. продовольственныхъ ссудъ, выданныхъ сельскому населенію губерніи по случаю неурожая, бывшихъ въ 1891,

1892 и 1893 годах; въ теченіи 1902 года изъ всей суммы этой недоимки поступило лишь 12071 р. 52<sup>3</sup>/<sub>4</sub> коп. Слѣдовательно, если вычесть этотъ экстраординарный долгъ, уплата котораго происходитъ слабо, вслѣдствіе недостаточности у населенія платежныхъ средствъ, достигающихъ лишь на погашеніе текущихъ окладныхъ сборовъ, то задолженность по обыкновеннымъ окладнымъ сборамъ будетъ равняться только 418024 р. 63 коп.

Главная масса сборовъ относится къ выкупнымъ платежамъ и государственному поземельному налогу съ сельскихъ сословій, каковыхъ слѣдовало поступить въ платежный періодъ 1902 года съ недоимками отъ прежнихъ лѣтъ 4749248 р. 6 коп. и въ дѣйствительности поступило 4593497 р. 75 коп. и осталось въ недоимкѣ на 1903 годъ лишь 155750 р. 31 коп. Затѣмъ слѣдуютъ государственный поземельный налогъ съ земель частныхъ владѣльцевъ, съ земель разныхъ учреждений, съ земель, принадлежащихъ городамъ и Департаменту Удѣловъ; главная масса налога означенной категоріи падаетъ на частныхъ владѣльцевъ, съ которыхъ слѣдовало взыскать съ недоимкой прежнихъ лѣтъ 146936 р. 11 к., взыскано 99524 р. 30 к. и осталось въ недоимкѣ къ 1 Января 1903 года 47411 р. 81 коп. Налога съ недвижимыхъ имуществъ въ городахъ причиталось недоимокъ 44448 р. и оклада на 1902 годъ 93000 р., поступило 84808 р. 59 к. и осталось въ недоимкѣ 50640 р. 15 к.; въ общемъ недоимка увеличилась.

Государственного квартирнаго налога должно было поступить 2404 р. 99 к. недоимки и оклада 27753 р.; по исключеніи изъ этихъ суммъ 291 р. 75 к. недоимки и оклада, поступило недоимки прежнихъ лѣтъ 641 р. 98 коп., а оклада 25875 р. 49 к. и перешло на 1903 годъ 3348 р. 77 коп.

Государственного поземельнаго налога и выкупныхъ платежей, отсроченныхъ и разсроченныхъ, за вѣнеступленіемъ срока, числится по даннымъ Казенной Палаты на населеніи губерніи, съ вновь причисленную въ 1902 году недоимкою въ размѣрѣ 36041 р. 62 к.,— всего 5291015 р. 74 коп.

На населеніи Тамбовской губерніи недоимокъ разнаго рода государственныхъ сборовъ числится къ 1 Января 1903 года всего 7537841 р. 95<sup>1</sup>/<sub>2</sub> коп., которая распредѣляется по городамъ и уѣздамъ въ слѣдующемъ видѣ: по ссудамъ, выданнымъ изъ суммъ государственнаго казначейства, на уѣздахъ 3389 р. 67 коп., по выкупнымъ платежамъ съ государственныхъ крестьянъ на уѣздахъ 75081 р. 10 к., по государственному квартирному налогу на городахъ 3351 р. 51 коп., по сбору на прощенье по неурожаямъ 1891, 1892 и 1893 годовъ на уѣздахъ 1816685 р. 77<sup>1</sup>/<sub>2</sub> коп.

По государственному поземельному налогу на уѣздахъ 55657 р. 21 к., по выкупнымъ платежамъ съ помѣщичьихъ крестьянъ на уѣздахъ 79397 р. 46 коп., по налогу съ недвижимыхъ имуществъ на городахъ



50640 р. 15 к., по разсрочкѣ недоимокъ на уѣздахъ 5291015 р. 74 к., по разнымъ взысканіямъ на городахъ 53803 р. 11 к., на уѣздахъ 108320 р. 23 коп.

### О доходахъ и расходахъ губернскихъ земскихъ сборовъ.

По смѣтѣ на 1902 годъ было ассигновано къ поступленію: недоимокъ по земскимъ сборамъ, начетамъ и взысканіямъ 62565 р. 10 к., пособія земству и возвратъ расходовъ 93689 р. 42 к., разныхъ поступленийъ 5358 руб. 78 коп., сборовъ съ документовъ на право торговли 116397 р. 24 к., сборовъ съ недвижимыхъ имуществъ 491662 р. 67 к., всего 769673 р. 21 к. Въ теченіи 1902 года дѣйствительно поступило: недоимокъ по земскимъ сборамъ, начетамъ и взысканіямъ 122255 р. 26 к., пособія земству и возвратъ расходовъ 109196 р. 52 к., разныхъ поступленийъ 9971 р. 12 к., сборовъ съ документовъ на право торговли 97846 р. 43 к., сборовъ съ недвижимыхъ имуществъ 330814 р. 67 к. всего 670084 руб.

Ассигновано было по смѣтѣ къ расходу въ 1902 году по § 1 участіе въ расходахъ правительственныхъ учреждений 1056 р. 70 к., дѣйствительно израсходовано 618 р. 95 к.; по § 2 содержаніе земскаго управленія 84346 р. 1 к., израсходовано 82724 р. 94 к.; по § 4 дорожная повинность 9266 р. 65 к., израсходовано 9266 р. 65 к.; по § 5 народное образованіе 52915 р. 30 к., израсходовано 42266 р. 53 к.; по § 6 общественное призваніе ассигновано 102418 р. 70 к. и по § 7 медицинская часть 337628 р. 59 к.; дѣйствительно же израсходовано по этимъ двумъ параграфамъ 358991 р. 87 к.; по § 8 ветеринарная часть ассигновано 54051 р., израсходовано 64092 р. 99 к.; по § 9 расходы по содѣйствию экономическому благосостоянію 3432 р. 50 к., израсходовано 3893 р. 41 к.; по § 10 уплата долговъ 5000 р., израсходовано 5000 р.; по § 11 разные расходы 700 р., израсходовано 7 р. 32 к.; по § 12 отчисленіе на образованіе капиталовъ 74070 р. 54 к., израсходовано 83137 р. 19 к.; по § 13 отчисленіе на образованіе запасной суммы ассигновано 44787 р. 22 к., израсходовано 8626 р. 49 к. Всего по всѣмъ перечисленнымъ параграфамъ было ассигновано къ расходу по смѣтѣ 769673 р. 21 к. и въ дѣйствительности израсходовано 658626 р. 34 к.

Поступленіе земскихъ сборовъ вообще (со включеніемъ губернскаго) по уѣздамъ было слѣдующее: по всѣмъ уѣздамъ въ теченіи 1902 года слѣдовало поступить недоимки, перешедшей на 1902 г.,—2752954 р. 84<sup>1</sup>/<sub>2</sub> к., раскладки (оклада), назначенной на 1902 годъ,—3171423 р. 78<sup>1</sup>/<sub>4</sub> к., пени за прежніе годы 181308 р. 97 к. (всего 6105687 р. 59<sup>3</sup>/<sub>4</sub> к.); вновь причислено въ 1902 году: недоимокъ 9368 р. 3 к., оклада 199035 р. 54 к., пени 28472 р. 38 к. (всего 236875 р. 95 к.) исключено въ 1902 году: недоимокъ 78690 р. 52<sup>3</sup>/<sub>4</sub> к., оклада 72277 р. 55<sup>1</sup>/<sub>4</sub> к., пени 2415 р. 76 к. (всего 153383 р. 84 к.); поступило въ 1902 году: недоимокъ 502624 р. 64<sup>1</sup>/<sub>4</sub> к., оклада 2834502 р. 47<sup>3</sup>/<sub>4</sub> к., пени 50252 р. 72 к. (всего 3387379 р. 84 к.).

Осталось (перешло на 1903 годъ) къ 1 Января 1903 года недо-  
взыскано: недоимокъ прежнихъ лѣтъ 2181007 руб. 70<sup>3</sup>/<sub>4</sub> коп., оклада  
463679 р. 29<sup>1</sup>/<sub>4</sub> к., пени 157112 р. 87 к. (всего 2801799 р. 86 к.);  
такимъ образомъ сумма общей недоимки противъ оставшейся на 1 Ян-  
варя 1902 года увеличилась къ 1 Января 1903 г. почти на 51000 руб.;  
увеличеніе это падаетъ на Тамбовскій, Елатомскій, Кирсановскій, Ли-  
пецкій, Спасскій, Усманскій, Шацкій уѣзды. Наибольше задолжены уѣзды:  
Тамбовскій 610207 р. 47 к., Кирсановскій 403040 р. 56<sup>1</sup>/<sub>2</sub> к., Шацкій  
249564 р. 95 к., Борисоглѣбскій 267234 р. 95<sup>1</sup>/<sub>4</sub> к., Липецкій 200523  
р. 32 к., Лебедянский 215238 р. 56 к., Спасскій 194465 р. 66<sup>3</sup>/<sub>4</sub> к., и  
Усманскій 181138 р. 66 к.

**Подводная и дорожная повинности.** Подводная повинность замѣ-  
нена денежнымъ сборомъ и уѣздныя земства губерніи содержали въ  
1902 году во всѣхъ уѣздахъ 221 станцію, на которыхъ было 1758  
лошадей; содержаніе этихъ станцій обошлось въ 264649 р. 9 к. Кроме  
того уѣздныя земства израсходовали въ отчетномъ году на составленіе  
дорожнаго капитала: Липецкое 14771 р. 68 к. и Темниковское 12853 р.  
18 коп.; остальныя уѣздныя земства подобнаго отчисленія не дѣлали.

На устройство и содержаніе дорожнаго полотна израсходовано:  
Тамбовскимъ земствомъ 2354 р. 50 к., Борисоглѣбскимъ 12676 р. 46 к.,  
Кирсановскимъ 4770 р. 53 к., Лебедянскимъ 1530 р., Спасскимъ 180 р.,  
Темниковскимъ 440 р. 74 к. Устройство и содержаніе дорожныхъ со-  
оруженій стоило: для Тамбовскаго уѣзда 10655 р. 97 к., Борисоглѣб-  
скаго 19986 р. 75 к., Елатомскаго 6188 р. 14 к., Козловскаго 12023 р.  
72 к., Кирсановскаго 371 р. 84 к., Липецкаго 4857 р. 15 к., Лебе-  
дянскаго 4183 р., Моршанскаго 15844 р. 13 к. (въ томъ числѣ на  
содержаніе перевозовъ, содержаніе технического надзора, устройство и  
содержаніе дорожнаго полотна), Спасскаго 3321 р., Темниковскаго  
4306 р. 49 к., Усманскаго 2355 р. 28 к., Шацкаго 1293 р. 82 к.

На содержаніе перевозовъ израсходовано по всѣмъ уѣздамъ 7729  
р. 76 к. Содержаніе технического надзора обошлось: Тамбовскому уѣзду  
1543 р., Борисоглѣбскому 1795 р. 67 к., Елатомскому 500 р., Козлов-  
скому 958 р., Липецкому 525 р., Лебедянскому 646 р., Темниковскому  
500 р., Шацкому 960 р. Итого на дорожную повинность въ 1902 году  
употреблено 150121 р. 81 к.

**Отправленіе натуральныхъ повинностей.** Наибольшая часть нату-  
ральныхъ повинностей въ губерніи переложена на денежный сборъ;  
остались только нѣкоторыя изъ нихъ, отбываемыя населеніемъ, а именно:  
исправленіе полотна грунтовыхъ дорогъ и содержаніе дорожныхъ со-  
оруженій на проселочныхъ дорогахъ, выставка обывательскихъ подводъ  
при передвиженіи войскъ за контрамарки и прогона, отводъ квартиръ  
для размѣщенія войскъ во время прохода ихъ въ лагерные сборы и  
прочее, потребное для воинскихъ частей; уничтоженіе вредныхъ для  
полей животныхъ и насѣкомыхъ; перевозка и конвоированіе арестан-  
товъ, перевозка чиновниковъ и служащихъ въ земствѣ во время коман-

дировокъ ихъ по дѣламъ службы; затѣмъ нарядъ людей по охранѣ церквей, почтовыхъ учрежденій и казеннаго имущества, а также нарядъ рабочихъ для тушенія дѣсныхъ пожаровъ. Слѣдуетъ замѣтить, что въ нѣкоторыхъ уѣздахъ, какъ то: Темниковскомъ, Шацкомъ, Кирсаповскомъ, Борисоглѣбскомъ—вся дорожная повинность производится за счетъ земскихъ средствъ.

**Городскіе доходы и расходы.** Въ виду недоставленія нѣсколькими городскими управленіями данныхъ о городскихъ доходахъ и расходахъ за 1902 годъ, приходится привести таковыя данныя за 1901 годъ.

Общая сумма доходовъ, поступившихъ въ городскія кассы въ 1901 году, достигла 1116297 р. 22½ к., болѣе чѣмъ въ 1900 г. на 65463 р. 82½ к., а городскіе расходы равнялись 1163089 р. 18 к., болѣе чѣмъ въ предыдущемъ году на 101750 р. 66 к. Превышеніе расходовъ надъ доходами было 46811 р. 95½ к.

Наибольшіе сборы доходовъ дали слѣдующія статьи городского обложенія:

|                                                                                         |                 |
|-----------------------------------------------------------------------------------------|-----------------|
| городскія земли . . . . .                                                               | 248329 р. 23 к. |
| различныхъ оброчныхъ статьи . . . . .                                                   | 130235 „ 11 „   |
| пособія городамъ отъ казны на возмѣщеніе расходовъ по расквартированію войскъ . . . . . | 103320 „ 71 „   |
| городскія зданія . . . . .                                                              | 66954 „ 39 „    |
| заведенія трактирнаго промысла . . . . .                                                | 44058 „ 59½ „   |
| опѣлочный сборъ . . . . .                                                               | 60604 „ 71¾ „   |
| отъ прибыли городскихъ банковъ отчислено . . . . .                                      | 37397 „ 64 „    |
| отъ городскихъ займовъ . . . . .                                                        | 81654 „ 36 „    |
| Наибольшія суммы расходовъ приходятся:                                                  |                 |
| на наемъ помѣщенія для войскъ . . . . .                                                 | 83717 „ 27 „    |
| на содержаніе личнаго состава городскихъ полицій . . . . .                              | 50951 „ 74 „    |
| на содержаніе личнаго состава городскихъ управъ . . . . .                               | 34401 „ 74 „    |
| на содержаніе канцелярій при городскихъ управахъ и думахъ . . . . .                     | 48332 „ 38 „    |
| на содержаніе пожарныхъ командъ . . . . .                                               | 82223 „ 90 „    |
| на содержаніе городскихъ школъ . . . . .                                                | 92569 „ 83 „    |
| пособія учебнымъ заведеніямъ . . . . .                                                  | 35471 „ 20 „    |

Остальная сумма упадетъ на разные предметы по смѣтнымъ назначеніямъ.

Количество недоимокъ по городскимъ сборамъ, о долгахъ городовъ и о принадлежащихъ городамъ запасныхъ капиталахъ и о стоимости недвижимыхъ городскихъ имуществъ видно изъ нижеслѣдующей таблицы:

| Г О Р О Д А.               | Количество городских недвижимокъ. |                         | Количество лежащихъ на городѣ долговъ. |          | Количество лежащихъ на городѣ займовъ. |           | Количество имѣющагося у города запаснаго капитала. |                         | Стоимость принадлежащаго городу недвижимаго имущества. |           |
|----------------------------|-----------------------------------|-------------------------|----------------------------------------|----------|----------------------------------------|-----------|----------------------------------------------------|-------------------------|--------------------------------------------------------|-----------|
|                            | РУБЛИ                             | КОП.                    | РУБЛИ                                  | КОП.     | РУБЛИ                                  | КОП.      | РУБЛИ                                              | КОП.                    | РУБЛИ                                                  | КОП.      |
| Варсоголѣбскъ . . . . .    | 5501                              | 80                      | —                                      | —        | —                                      | —         | 5177                                               | 35                      | 190700                                                 | —         |
| Елатъма . . . . .          | 8721                              | 87                      | —                                      | —        | —                                      | —         | 21382                                              | 6                       | 200000                                                 | —         |
| Козловъ . . . . .          | 24879                             | 47                      | —                                      | —        | 217581                                 | 88        | 21545                                              | 57                      | 524864                                                 | 57        |
| Кирсановъ . . . . .        | 7129                              | 35                      | 4840                                   | 79       | —                                      | —         | 7344                                               | 80                      | 83944                                                  | —         |
| Лебедви . . . . .          | 2728                              | 95                      | 34099                                  | 58       | 17759                                  | 56        | —                                                  | —                       | 125000                                                 | —         |
| Липецкъ . . . . .          | 22312                             | 62                      | 3000                                   | —        | —                                      | —         | 2000                                               | —                       | 39000                                                  | —         |
| Моршанскъ . . . . .        | —                                 | —                       | 2887                                   | 50       | 22200                                  | —         | 1770                                               | —                       | 230000                                                 | —         |
| Спасскъ . . . . .          | 2188                              | 25                      | 1150                                   | —        | —                                      | —         | 32345                                              | 92                      | 47347                                                  | 30        |
| Тамбовъ . . . . .          | 51097                             | 38 <sup>1/2</sup>       | 32869                                  | 33       | 589500                                 | —         | 9873                                               | 26                      | 2181194                                                | —         |
| Темниковъ . . . . .        | 3315                              | 97                      | —                                      | —        | —                                      | —         | 130                                                | 37                      | 35000                                                  | —         |
| Усмань . . . . .           | 15064                             | 14                      | 2917                                   | 90       | 13300                                  | —         | 1919                                               | —                       | 293180                                                 | —         |
| Щацкъ . . . . .            | 4509                              | 79                      | 57772                                  | 98       | —                                      | —         | 4080                                               | 39 <sup>1/4</sup>       | 107000                                                 | —         |
| Кадомя . . . . .           | 2852                              | 7 <sup>1/2</sup>        | —                                      | —        | 25210                                  | 68        | 8822                                               | 5                       | 269310                                                 | —         |
| <b>И Т О Г О . . . . .</b> | <b>150331</b>                     | <b>67<sup>1/2</sup></b> | <b>139538</b>                          | <b>8</b> | <b>885552</b>                          | <b>12</b> | <b>116390</b>                                      | <b>77<sup>1/4</sup></b> | <b>4326539</b>                                         | <b>87</b> |

Обороты городскихъ банковъ за 1901 годъ были слѣдующіе:

| Наименованіе городскихъ банковъ. | По приходу въ 1901 году съ остатками отъ 1900 г. |                         | По расходу въ 1901 году. |           | Чистая прибыль. |           | Капиталы въ 1901 году. |           |              |           |
|----------------------------------|--------------------------------------------------|-------------------------|--------------------------|-----------|-----------------|-----------|------------------------|-----------|--------------|-----------|
|                                  | РУБЛИ                                            | КОП.                    | РУБЛИ                    | КОП.      | РУБЛИ           | КОП.      | Основной.              |           | Запасной.    |           |
| Елатомскій . . . . .             | 449147                                           | 25 <sup>1/2</sup>       | 478920                   | 19        | 5155            | 51        | 45663                  | 15        | 13758        | 18        |
| Моршанскій . . . . .             | 981473                                           | 47                      | 978478                   | 11        | 11122           | 70        | 154200                 | —         | —            | —         |
| Спасскій . . . . .               | 389764                                           | 72                      | 380027                   | 30        | 2772            | 17        | 36122                  | 53        | 2772         | 17        |
| Тамбовскій . . . . .             | 5081042                                          | 24                      | 5105845                  | 65        | 45632           | 34        | 548716                 | —         | 46733        | —         |
| Усманскій . . . . .              | 958619                                           | 25                      | 953475                   | 72        | 12885           | 8         | 272000                 | —         | 31093        | 1         |
| Кадомяскій . . . . .             | 100489                                           | 27                      | 96495                    | 57        | 1298            | 90        | 25000                  | —         | —            | —         |
| <b>И Т О Г О . . . . .</b>       | <b>8013536</b>                                   | <b>20<sup>1/2</sup></b> | <b>7993242</b>           | <b>54</b> | <b>78846</b>    | <b>70</b> | <b>1081701</b>         | <b>68</b> | <b>94356</b> | <b>36</b> |

Въ остальныхъ городахъ общественныхъ городскихъ банковъ нѣтъ.

**Воинская повинность.** Призывъ новобранцевъ 1902 года былъ начатъ 15 Октября и окончень 13 Ноября. По разверсткѣ со всей губерніи предназначено къ приему на службу 8494 челов.—Для пополненія сего числа состояло новобранцевъ: по призывнымъ спискамъ (ст. 122 Устава) 27191 и по дополнительнымъ (лит. Б. ст. 151) 2516, а всего 29707 челов. Въ числѣ лицъ, внесенныхъ въ призывные списки, паходилось 14077 челов., имѣвшихъ право на льготу по семейному положенію всѣхъ трехъ разрядовъ. Оставлено въ недоборѣ отъ лицъ магометанскаго вѣроисповѣданія 24 и еврейскаго 1. Признаны совершенно неспособными къ военной службѣ 2593 челов., зачислено въ ратники ополченія 15295 челов., въ томъ числѣ по первому разряду 6257 и по второму, со включеніемъ льготныхъ перваго разряда, 9038, освобождено отъ воинской повинности по 79 ст. Устава 19, неявилось къ освидѣтельствуванію какъ для приѣма на службу, такъ и для зачисленія въ ополченіе 530.

Общая сумма всѣхъ расходовъ какъ по призыву и приѣму на службу новобранцевъ, такъ и на содержаніе уѣздныхъ воинскихъ присутствій простиралась въ 1902 году на 45452 руб. 69 коп., которые и отвесены на счетъ казны. Изъ числа этихъ расходовъ употреблено: а) на отправленіе призываемыхъ въ губернской городъ для переосвидѣтельствующаго и въ лечебныя заведенія на испытаніе и по содержанію этихъ лицъ въ лечебныхъ заведеніяхъ (ст. 170 Устава) 3106 руб. 35 коп., на путевое, квартирное и порціонное довольствіе военнаго члена, медиковъ и военнаго приѣмщика (ст. 186 Устава) 1692 руб. 63 коп.; в), на путевое и квартирное довольствіе председателей и членовъ Присутствій (188 ст. Уст.) 1001 руб. 7 коп.; — г) на содержаніе лицъ, завѣдывающихъ дѣлопроизводствомъ уѣздныхъ Присутствій (188 ст. Уст.) 11000 руб.; д) на канцелярскіе расходы 17264 руб., и е) на наемъ помѣщеній для Присутствій, а также на ихъ меблированіе, отопленіе и освѣщеніе (ст. 189 Устава) 11388 руб. 64 коп.

**Молитвенныхъ зданій:** въ г. Тамбовѣ 20 кам., изъ нихъ 1 костель, 1 кирка, 1 синагога,—остальныя православныя, въ г. Борисоглѣбскѣ 4 кам., 2 дер., въ Елатмѣ 14 кам., въ Козловѣ 19 кам., 1 дер., въ Кирсановѣ 5 кам., 1 дер., въ Липецкѣ 11 кам. 2 дер., въ Лебедни 8 кам.; въ этихъ городахъ всѣ молитвенныя зданія принадлежатъ православной церкви; въ Моршанскѣ 17 каменныхъ, изъ нихъ 1 синагога, 1 раскольничій молитвенный домъ, а остальныя православныя; въ г. Спасскѣ 5 кам., 2 дер., изъ нихъ 2 раскольничьихъ молитвенныхъ дома, остальныя зданія принадлежатъ православной церкви; въ г. Темниковѣ 10 кам., въ г. Усмани 7 кам., въ г. Шацкѣ 6 кам., 2 дер., въ зашт. г. Кадомѣ 11 кам., 3 дер.,—всѣ принадлежатъ православной церкви.

Въ уѣздахъ губерніи находятся 516 каменныхъ церквей, 609 деревянныхъ, 54 каменныхъ часовни, 95 деревянныхъ, 17 камен. монастырскихъ церквей, 7 деревянныхъ; мечетей сунитскихъ 1 дер. въ Тамбовскомъ уѣздѣ, 1 дер. въ Борисоглѣбскомъ, 9 деревн. въ Елатомскомъ, 3 дер. въ Спасскомъ, 2 камен. и 11 дер. въ Темниковскомъ, 2 дер. въ

Щацкомъ; раскольничьихъ молитвенныхъ домовъ 2 кам. въ Козловскомъ уѣздѣ, 1 дер. въ Кирсановскомъ. Всего молитвенныхъ зданій въ городахъ 137 каменныхъ, 13 деревянныхъ; въ уѣздахъ 591 кам. и 738 деревянныхъ. Въ г. Тамбовѣ считается *ослакою рода строеній*, какъ то: *жилыхъ домовъ, складовъ для товара, лавокъ*, за исключеніемъ надворныхъ хозяйственныхъ построекъ, 951 каменныхъ, 4939 деревянныхъ, въ г. Борисоглѣбскѣ—1100 каменныхъ, 2043 деревянныхъ, въ г. Козловѣ—1221 каменныхъ, 4711 дерев., въ Елатьѣ—52 кам., 886 дер., въ Кирсановѣ—165 кам., 1074 дер., въ Липецкѣ—363 кам., 1928 дер., въ Лебедяни—246 кам., 484 дерев., въ Моршанскѣ—2274 кам., 1105 дер., въ Спасскѣ—85 кам., 851 дерев., въ Темниковѣ—45 камен., 879 дерев., въ Усманн—315 камен., 783 дерев., въ Щацкѣ—27 камен., 762 дерев., въ запт. г. Кадомѣ—14 камен., 1206 дер.

Въ уѣздахъ: Тамбовскомъ—13475 камен., 75684 дерев., въ Борисоглѣбскомъ 8940 камен., 44247 дерев., въ Елатомскомъ 185 камен., 24438 дерев., въ Козловскомъ 9422 камен., 78075 дерев., въ Кирсановскомъ 10869 камен., 36702 дерев., въ Липецкомъ 11666 камен., 17702 дерев., въ Лебедянскомъ 17940 камен., 10665 дерев., въ Моршанскомъ 5098 камен., 47687 дерев., въ Спасскомъ 171 камен., 51705 дерев., въ Темниковскомъ 516 камен., 34190 дерев., въ Усманскомъ 6873 камен., 28583 дерев., въ Щацкомъ 563 камен., 27183 дерев.

Въ вѣдѣніи Строительнаго Отдѣленія Тамбовскаго Губернскаго Правленія, согласно требованіямъ строит. уст., въ отчетномъ году состояли тѣже самыя зданія, что и въ предшествовавшіе годы, въ числѣ 21, занимаемыя губернаторскимъ домомъ, присутственными мѣстами, тюрьмами и конвойною командою въ г. Козловѣ. Всѣ эти зданія каменные, за исключеніемъ деревянной Кирсановской тюрьмы и конвойной команды, частью каменной, частью деревянной. На ремонтъ всѣхъ зданій было израсходовано въ общемъ 13671 р. 21 коп. Ремонтныя работы были двухъ родовъ: обыкновенныя исправленія для поддержанія зданій въ исправномъ видѣ и капитальныя; къ послѣднимъ относятся произведенныя работы по зданію губернскихъ присутственных мѣстъ на 925 р. 77 коп. и по переустройству зданій конвойной команды въ г. Козловѣ на 5965 руб. 44 коп. Употребленныя суммы на работы ассигнованы Департаментомъ Общихъ Дѣлъ Министерства Внутреннихъ Дѣлъ и Главнымъ Тюремнымъ Управленіемъ.

Строительнымъ Отдѣленіемъ въ теченіе 1902 года утверждено 18 проектовъ на постройку каменныхъ церквей, 14 деревянныхъ, одинъ проектъ на постройку часовни памятника въ память освобожденія крестьянъ отъ вѣрстной зависимости въ с. Тарасѣ Моршанскаго уѣзда, 2 проекта на постройку винокуренныхъ заводовъ, 2 стекольныхъ и колокольныхъ, 2 чугуно-литейныхъ, 1 табачно-махорочной фабрики, 3 паровыхъ мукомольныхъ мельницъ, 5 керосиновыхъ складовъ и двигателей, 1 проектъ на постройку холодильнаго склада для храненія быстрой птицы, утверждено 9 плановъ селеній, повѣрено смѣтъ по зданіямъ Министерства Внутреннихъ Дѣлъ и другихъ вѣдомствъ на сумму 162984 р. 14 коп.

**Почта и телеграфъ.** Движеніе почтово-телеграфной корреспонденці въ губерніи въ 1902 году было слѣдующее: принято телеграммъ входящихъ 240355, исходящихъ 205241, проходящихъ 1135702.

Почтовой корреспонденціи отправлено: денежныхъ и цѣнныхъ пакетовъ, переводовъ и разныхъ посылокъ по внутреннему назначенію 378566 и по международному 3167.

Получено разнаго рода писемъ заказной корреспонденціи, періодическихъ изданій (3645432), посылокъ и другихъ предметовъ по внутреннему назначенію 11231119, международному 102314.

Доходъ почтово-телеграфнаго вѣдомства по Тамбовской губерніи равняется въ 1902 году 490932 руб., расходъ 202491 р. Общій доходъ по Тамбовскому почтово-телеграфному округу 1065252 р., расходъ 473721 р.

Находящихся въ вѣдѣніи округа телеграфныхъ линий и проводовъ по Тамбовской губерніи было: по почтовымъ трактамъ, земскимъ и пороселочнымъ дорогамъ линий 775<sup>1</sup>/<sub>4</sub> вер., проводовъ 1859<sup>1</sup>/<sub>2</sub> вер., по желѣзнымъ дорогамъ линий 1028<sup>1</sup>/<sub>4</sub>; проводовъ 2759<sup>3</sup>/<sub>4</sub> вер.

Телефонныя сѣти имѣются въ городахъ: въ Тамбовѣ — линий 27 в. 200 с., проводовъ 201 в. 415 с., всѣхъ абонентовъ 137 в., затѣмъ въ Козловѣ линий 15 в. 112 с., проводовъ 90 в., абонентовъ было 50.

Кромѣ того частныя телефонныя линии въ разныхъ мѣстахъ губерніи имѣютъ протяженіе: линий 233 в. 404 с., проводовъ 257 в. 164 с. при 105 аппаратахъ.

Учрежденій въ Тамбовской губерніи состояло: почтово-телеграфныхъ конторъ 21, отдѣленій 24, почтовыхъ отдѣленій 10 и конныхъ почтовыхъ станцій 21, при нихъ 121 лошадь на трактахъ: Моршанскъ-Муромъ, Просыны Поляны — Темниковъ, Темниковъ — Торбѣево, Торбѣево — Спасскъ, Кирсановъ — Камеяка.

Въ теченіе 1902 г. по Тамбовской губерніи произошли слѣдующія перемѣны: открыто почтово-телеграфное отдѣленіе въ имѣніи Матчерка, Моршанскаго уѣзда, и Такушевская конная почтовая станція на вновь открытомъ трактѣ Просыны Поляны — Темниковъ.

Преобразованы почтовые отдѣленія Лѣсное Колобѣевское, Шацкаго уѣзда, Мучкапское, Борисоглѣбскаго уѣзда и Пичасвское Моршанскаго уѣзда, въ почтово-телеграфныя отдѣленія съ приѣмомъ внутреннихъ телеграммъ.

Закрѣтъ почтовый трактъ отъ Каргашина до Просыныхъ Полянъ, съ упраздненіемъ находящейся на немъ Устьевской конной почтовой станціи.

**Сельскія кредитныя учрежденія.** Не смотря на то, что мелкій кредитъ крайне необходимъ, правильная организація его затруднительна въ виду отсутствія у крестьянъ самостоятельности и инициативы. Отсутствіе мелкаго кредита заставляеть ихъ или занимать деньги въ деревнѣ по весьма высокимъ процентамъ или запродавать свою рабочую силу за годъ впередъ на крайне для себя невыгодныхъ условіяхъ. Въ

началь, по изданіи закона объ учрежденіяхъ сельскихъ банковъ и ссудо-сберегательныхъ товариществъ, открытіе ихъ послѣдовало во многихъ крупныхъ селеніяхъ, но неумѣнне вести это дѣло, безпорядки въ отчетности и расходованіи суммъ обусловили закрытіе многихъ сельскихъ предпріятій учреждений, которыхъ въ настоящее время числится въ губерніи незначительное количество. Дѣятельность ихъ видна изъ слѣдующихъ вѣдомостей:

## А. Сельскіе банки.

| Наименованіе сельскаго банка<br>и мѣстонахожденіе его.     | По приходу<br>1902 г. съ<br>остатками<br>отъ 1901 г. |      | По расходу<br>въ 1902 г. |      | Прибыль. |      | Завсѣный<br>капиталь. |      | Основной<br>капиталь. |      |
|------------------------------------------------------------|------------------------------------------------------|------|--------------------------|------|----------|------|-----------------------|------|-----------------------|------|
|                                                            | РУБ.                                                 | КОП. | РУБ.                     | КОП. | РУБ.     | КОП. | РУБ.                  | КОП. | РУБ.                  | КОП. |
| <b>Въ Моршанскіи уѣздѣ.</b>                                |                                                      |      |                          |      |          |      |                       |      |                       |      |
| Периневская ссудо-сберегательная касса, при с. Периневѣ    | 2435                                                 | 65   | 1898                     | 50   | 115      | 83   | 2391                  | 17   | —                     | —    |
| Ольховская вспомогательная касса, при с. Ольхахъ           | 4623                                                 | 27   | 4012                     | 89   | 743      | 50   | 580                   | 38   | —                     | —    |
| Питимская волостная сберегательная и вспомогательная касса | 3407                                                 | 36   | 3404                     | 43   | 204      | 6    | 2                     | 93   | 511                   | 78   |
|                                                            | 10166                                                | 28   | 9315                     | 82   | 1063     | 39   | 2974                  | 48   | 511                   | 78   |
| <b>Шацкій уѣздъ.</b>                                       |                                                      |      |                          |      |          |      |                       |      |                       |      |
| Казачинская вспомогательная касса, при Казачинской волости | 124                                                  | 32   | 124                      | 32   | 112      | 32   | 1682                  | —    | —                     | —    |
| Итого по губерніи                                          | 10590                                                | 60   | 9470                     | 14   | 1175     | 71   | 1656                  | 48   | 511                   | 78   |

## Б. Ссудо-сберегательныя товарищества.

| Наименованіе ссудо-сберегательныхъ товариществъ и мѣстонахожденіе ихъ.           | По приходу<br>въ 1902 г. съ<br>остаткомъ<br>отъ 1901 г.     |      | По расходу<br>въ 1902 г. |      | Прибыль. |      | Завсѣный<br>капиталь. |      |
|----------------------------------------------------------------------------------|-------------------------------------------------------------|------|--------------------------|------|----------|------|-----------------------|------|
|                                                                                  | РУБ.                                                        | КОП. | РУБ.                     | КОП. | РУБ.     | КОП. | РУБ.                  | КОП. |
| <b>МОРШАНСКІЙ УѢЗДЪ.</b>                                                         |                                                             |      |                          |      |          |      |                       |      |
| Матчерское ссудо-сберегательное товарищество, при селѣ Матчеркѣ, той же волости  | 28630                                                       | 1    | 26928                    | 24   | 1779     | 84   | 243                   | 57   |
| Сосновское ссудо-сберегательное товарищество, при селѣ Сосновкѣ, той же волости. | Товарищество прекъенхъ дѣйствій въ 1902 году непроизводило. |      |                          |      |          |      |                       |      |



|                                                                                    |        |    |        |    |       |    |          |
|------------------------------------------------------------------------------------|--------|----|--------|----|-------|----|----------|
| <b>ШАЦКІЙ УѢЗДЪ.</b>                                                               |        |    |        |    |       |    |          |
| Копобѣвское судо-сберегательное товарищество, при селѣ Польномъ Копобѣвѣ           | 106825 | 80 | 99660  | 81 | 1776  | 11 | 4629 97  |
| Борковское судо-сберегательное товарищество, при селѣ Боркахъ                      | 120212 | 96 | 105768 | 16 | 834   | 77 | 5195 46  |
| Шарыповское кредитное товарищество, при селѣ Шахорги                               | 48103  | 78 | 48152  | 53 | 2158  | 90 | 358 55   |
| Березовское кредитное товарищество, при селѣ Березовкѣ                             | 3162   | 95 | 2221   | 24 | 150   | 22 | — —      |
| <b>КЛАТОМСКІЙ УѢЗДЪ.</b>                                                           |        |    |        |    |       |    |          |
| Мокринское судо-сберегательное товарищество, при селѣ Мокроуѣ                      | 18682  | 22 | 18449  | 33 | 232   | 89 | — —      |
| <b>КОЗЛОВСКІЙ УѢЗДЪ.</b>                                                           |        |    |        |    |       |    |          |
| Иловай-Дмитріевское судо-сберегательное товарищество, при селѣ Иловай-Дмитріевщинѣ | 33642  | 10 | 31418  | 47 | 564   | 76 | 3999 66  |
| Стежанинское судо-сберегательное товарищество, при селѣ Стежакахъ                  | 5381   | 96 | 3761   | 81 | 1623  | 15 | 9683 87  |
| <b>БОРИСОГЛЕБСКІЙ УѢЗДЪ.</b>                                                       |        |    |        |    |       |    |          |
| Село Настакино, Занозатовской волости                                              | 29094  | 5  | 71670  | 76 | 1302  | 93 | 13349 2  |
| Бурнакское судо-сберегательное товарищество, при селѣ Бурнакѣ                      | 29640  | 35 | 29210  | 20 | 1280  | 40 | 4285 —   |
| Костыно-Отдѣльское судо-сберегательное товарищество, при селѣ Костыно-Отдѣльскѣ    | 86651  | 18 | 86159  | 45 | 1224  | 63 | 10927 21 |
| Ростопинское судо-сберегательное товарищество, при селѣ Ростопинахъ                | 46926  | 35 | 47139  | 25 | 2400  | —  | 1520 35  |
| Архангельское судо-сберегательное товарищество, при селѣ Архангельскомъ            | 52830  | 20 | 52716  | 15 | 5420  | 30 | 1900 —   |
| Аленковское судо-сберегательное товарищество, при селѣ Аленкахъ                    | 24672  | 99 | 24736  | 90 | —     | —  | 1704 21  |
| Уваровское судо-сберегательное товарищество, при селѣ Уваровѣ                      | 120818 | 37 | 119812 | —  | 1345  | 76 | — —      |
| Больше-Грибановское судо-сберегательное товарищество, при селѣ Большой Грибановѣ   | 14860  | 69 | 14387  | 33 | 331   | 32 | 78 48    |
| <b>ТАМБОВСКІЙ УѢЗДЪ.</b>                                                           |        |    |        |    |       |    |          |
| Богословское судо-сберегательное товарищество, при селѣ Богословкѣ                 | 15898  | 9  | 15462  | 79 | 83    | 18 | 1562 —   |
| Итого по губерніи                                                                  | 785761 | 35 | 795646 | 42 | 22509 | 49 | 59737 35 |

пожары въ Тамбовской губерніи являюся однимъ изъ серьезнѣйшихъ бѣдствій для сельскаго населенія, притомъ постояннымъ, повторяющимся изъ года въ годъ съ неумолнимою послѣдовательностью и до сказать неминуемою для какого бы то ни было селенія въ болѣе менѣе отдаленномъ будущемъ. Если говорить, что соломенная Рос-выгораетъ въ теченіи 25 лѣтъ, то эту фразу вполне можно примѣнить къ Тамбовской губерніи. Изъ перечня статистическихъ данныхъ о карныхъ случаяхъ видно, что только въ зимнее время, когда селенія залены снѣгомъ, число случаевъ пожара сокращается и доходитъ до минимума; точно также въ сырое дождливое лѣто пожаровъ меньше; особенно губительныхъ—массовыхъ пожаровъ, когда сгораетъ чуть не вся деревня, тогда нѣтъ. Но если случится, что, впрочемъ къ сожалѣнію бываетъ часто, настаетъ засуха, тогда села начинаютъ пылать чуть ли не ежедневно въ разныхъ мѣстахъ губерніи; свѣдѣнія о происшествіяхъ полны сообщеніями о пожарахъ—тамъ сгорѣло 10 дворовъ, тамъ 20, 30 и т. д., наконецъ 100 и болѣе дворовъ; убытки высчитываются поражающіе, такъ какъ горятъ не только избы, но и благодаря молніеносности распространенія огня имущество, хлѣбъ, скотъ, т. е. все то, что хозяинъ въ волненіи и страхѣ предъ бунующей стихіей не въ состояніи удалить отъ огня, заботясь лишь о спасеніи своего семейства. Не рѣдко случается, что деревня загорается днемъ, когда всѣ работники въ полѣ, и остаются старые да малые, тогда бѣдствіе становится особенно тяжкимъ. Въ засушливый 1901 годъ обиліе пожаровъ было необычайное; убытки показаны на сумму до шести милліоновъ рублей и это въ одинъ годъ. Если же только принять въ среднемъ, что ежегодно пожарные убытки достигаютъ до трехъ милліоновъ рублей, то сумма ихъ на примѣръ за десятилѣтіе даетъ такую поражающую цифру, что приходится всѣ другія бѣдствія признать меньшимъ зломъ.

Земля не родила хлѣба въ этотъ годъ, но земля отдохнула и будущій годъ, при болѣе или менѣе благоприятныхъ условіяхъ погоды, она дастъ сторицею и капиталъ возвращается, но что сжегъ огонь, то не возвращается и исчезаетъ изъ капитала. Благодаря взаимному земскому страхованію хозяину въ видѣ страховой преміи возвращается часть погубоваго, но за то страховой капиталъ, созданный тѣми же хозяевами, уменьшается навсегда на ту же сумму. Наконецъ часть возвращаемаго въ видѣ страховой преміи настолько незначительна, что составляетъ обыкновенно лишь шестую, восьмую и иногда лишь десятую часть уничтоженнаго огнемъ. Поэтому вполне естественно, что уже съ давнихъ временъ стремятся принимать всѣ мѣры, чтобы свести до возможности меньшаго убытка отъ пожаровъ, устранить причины массовыхъ пожаровъ, но всѣ мѣры въ концѣ концовъ, благодаря мѣстнымъ условіямъ распланированія селеній—вытянутыхъ обыкновенно въ одну линію или на нѣсколько верстъ, обилію въ деревнѣ соломы, соломеннымъ крышамъ не могутъ пока уничтожить этого зла и только тогда оно исчезаетъ когда съ крышъ селеній исчезнетъ солома. Теперь же селенія, утѣщающія въ соломѣ, подвергаются и будутъ подвергаться страшнымъ рамамъ—въ засухи и въ вѣтряную погоду, обычнымъ гостямъ этой губерніи.

Само населеніе начинаетъ исподоволь строить каменные избы, изъ камня или кирпича, что собственно не соответствуетъ привычкѣ великорусса жить въ деревянной избѣ и вызывается лишь необходимостью, такъ какъ лѣсъ дорогъ; потолки засыпаются толстымъ слоемъ земли, но крыши остаются соломенными; сгораютъ крыши, падворныя постройки, хлѣбъ въ рѣгахъ, за то имущество въ избѣ остается цѣлымъ.

Съ 1 Января 1902 года по 1 Января 1903 года въ тринадцать городахъ губерніи было 140 случаевъ пожара, сгорѣло 172 зданія, сумма убытковъ 479287 рублей; зимою было 21 пожаръ, весною 23, лѣтомъ 58, осенью 38; причины пожаровъ: 3 отъ удара молніи (одинъ въ г. Борисоглѣбскѣ, 2 въ г. Линецкѣ), 20 отъ дурнаго устройства печей и трубъ, 73 отъ неосторожнаго обращенія съ огнемъ, 16 отъ поджоговъ, 28 причинъ не выяснено. Крупные пожары были: въ Моршанскѣ—убытковъ на 234135 руб., затѣмъ въ г. Козловѣ—убытковъ на 168651 рубль. Въ двѣнадцати уѣздахъ губерніи было 2427 случаевъ пожара, сгорѣло дворовъ 9915, сумма убытковъ 2567369 рублей. Зимою было пожаровъ 323, весною 711, лѣтомъ 806, осенью 587. Причины пожаровъ: 66 отъ ударовъ молніи (нужно замѣтить, что лѣто было очень грозное), 1720 отъ дурнаго устройства печей и трубъ, 567 отъ неосторожнаго обращенія съ огнемъ, 74 отъ поджоговъ. Наибольше пострадали отъ пожаровъ уѣзды: Тамбовскій, гдѣ сумма убытковъ отъ нихъ 635496, Козловскій—451573 р., Моршанскій—370710, Кирсановскій—208221, т. е. уѣзды наиболѣе обширные и населенные. Особенно большіе пожары были въ уѣздахъ: Тамбовскомъ въ 8 случаяхъ сгорѣло отъ 20 до 76 дворовъ, въ Козловскомъ въ пяти отъ 27 до 92, въ Лебедянскомъ одинъ, сгорѣло 25 дворовъ, въ Линецкомъ три отъ 41 до 88 дворовъ, въ Усманскомъ четыре отъ 21 до 56, въ Борисоглѣбскомъ два отъ 45 до 84, въ Кирсановскомъ пять отъ 29 до 104 дворовъ, въ Моршанскомъ семь отъ 31 до 112, въ Шацкомъ одинъ 31 дворъ, въ Темниковскомъ два отъ 50 до 60, въ Елатомскомъ отъ 49 до 82. Слѣдуетъ замѣтить, что въ Лебедянскомъ уѣздѣ, гдѣ въ селеніяхъ сравнительно много каменныхъ построекъ, въ минувшемъ году было только 122 случая пожара на сумму 57194 рубля; точно также въ Шацкомъ, Спасскомъ, Елатомскомъ, Темниковскомъ уѣздахъ, гдѣ многія крестьянскія избы кроются лѣсомъ, пожары сравнительно рѣдко бываютъ опустошительными.

По свѣдѣніямъ Тамбовской Губернской Земской Управы погорѣльцамъ 9915 дворовъ было выдано 406622 р. 98 к. страховой преміи. Кроме того, за переносъ строеній на вновь отведенныя мѣста, вслѣдствіе распланированія селеній, было выдано 6930 р. 50 коп. Такимъ образомъ погорѣльцы получали возмѣщеніе лишь шестой части убытковъ, причемъ минувшій годъ въ пожарномъ отношеніи является однимъ изъ благополучныхъ, благодаря переменнымъ частымъ дождямъ, лившимъ въ лѣтнее время.

Состояніе и движеніе страховыхъ капиталовъ (взаимное земское страхованіе отъ огня) за 1902 годъ было слѣдующее:

Къ 1-му Января 1902 года оставалось по обязательному страхованію капитала заключающагося:

|                                                                                                                                     |         |    |       |
|-------------------------------------------------------------------------------------------------------------------------------------|---------|----|-------|
| Въ процентныхъ бумагахъ по номинальной цѣнѣ на сумму . . . . .                                                                      | 1950000 | р. |       |
| Наличныхъ денегъ въ кассахъ Казначействъ и въ Тамбовскомъ Отдѣленіи Государственнаго Банка педомки, накопившейся до 1902 г. . . . . | 177480  | „  | 62 к. |
| въ долгахъ за разными лицами . . . . .                                                                                              | 970021  | „  | 24 „  |
| въ долгахъ за отпущенныя крестьянскимъ обществамъ пожарныя трубы . . . . .                                                          | 900     | „  |       |
| въ долгахъ за отпущенныя крестьянскимъ обществамъ пожарныя трубы . . . . .                                                          | 12622   | „  | 91 „  |
| Итого . . . . .                                                                                                                     | 3111024 | р. | 77 к. |

Въ теченіи 1902 г. причислено:

|                                                                                      |        |    |       |
|--------------------------------------------------------------------------------------|--------|----|-------|
| Оклада, начисленнаго за 1902 г. . . . .                                              | 622705 | р. | 42 к. |
| процентовъ, полученныхъ по купонамъ отъ процентныхъ бумагъ . . . . .                 | 82228  | „  |       |
| купленныхъ процентныхъ бумагъ по номинальной цѣнѣ на сумму . . . . .                 | 120000 | „  |       |
| поступившихъ въ счетъ оклада 1903 г. . . . .                                         | 8135   | „  | 57 „  |
| зачисленныхъ долговъ за отпущенное въ кредитъ кровельное желѣзо . . . . .            | 87833  | „  | 7 „   |
| зачисленныхъ долговъ за отпущенныя крестьянскимъ обществамъ пожарныя трубы . . . . . | 7299   | „  | 2 „   |
| Итого . . . . .                                                                      | 928201 | р. | 8 к.  |

Въ теченіи 1902 г. израсходовано:

|                                                                                   |        |    |       |
|-----------------------------------------------------------------------------------|--------|----|-------|
| На вознагражденіе погорѣльцевъ за пожарныя убытки . . . . .                       | 406622 | р. | 98 к. |
| На вознагражденіе за переносъ построекъ на новыя усадьбы . . . . .                | 5204   | „  | 50 „  |
| На вознагражденіе за переносъ построекъ на полевые надѣлы . . . . .               | 1726   | „  |       |
| На покупку кровельнаго желѣза для продажи его страхователямъ въ кредитъ . . . . . | 87833  | „  | 7 „   |
| На содержаніе управленія и другіе смѣтные расходы . . . . .                       | 136198 | „  | 3 „   |
| На покупку процентныхъ бумагъ . . . . .                                           | 122750 | „  | 5 „   |
| На разные расходы за счетъ смѣты 1901 года . . . . .                              | 12251  | „  | 51 „  |
| Сложено педомокъ безнадежныхъ въ поступленію . . . . .                            | 47270  | „  | 58 „  |
| Итого . . . . .                                                                   | 819856 | р. | 72 к. |

Къ 1903 г. осталось капитала заключающагося:

|                                                                                                                            |         |    |      |
|----------------------------------------------------------------------------------------------------------------------------|---------|----|------|
| Въ процентныхъ бумагахъ по номинальной цѣнѣ на сумму . . . . .                                                             | 2070000 | р. |      |
| Въ наличныхъ деньгахъ въ кассахъ Казначействъ, Уѣздныхъ Управъ и въ Тамбовскомъ Отдѣленіи Государственнаго Банка . . . . . | 155755  | р. | 2 к. |

|                                                           |           |       |
|-----------------------------------------------------------|-----------|-------|
| Въ недонмѣ, накопившейся до 1902 г.                       | 880785 р. | 5 к.  |
| Въ недонмѣ вслѣдствіе неуплаты оклада 1902 года . . . . . | 21260 "   | 21 "  |
| Итого . . . . .                                           | 902045 р. | 26 к. |

|                                                                            |            |       |
|----------------------------------------------------------------------------|------------|-------|
| Въ долгахъ за отпущенное въ кредитъ кровельное желѣзо . . . . .            | 64421 р.   | 18 к. |
| Въ долгахъ за отпущенныя крестьянскимъ обществамъ пожарныя трубы . . . . . | 19012 "    | 10 "  |
| Въ поступившихъ за счетъ оклада 1903 г. . . . .                            | 8135 "     | 57 "  |
| Итого . . . . .                                                            | 3219369 р. | 13 к. |

II. По реорганизованному съ Марта 1902 года добровольному страхованію получено преміи за принятія на страхъ постройки и разнаго рода имущества . . . . .

|                                                                                 |           |       |
|---------------------------------------------------------------------------------|-----------|-------|
| Причислено процентовъ по купонамъ отъ процентныхъ бумагъ по 1903 годъ . . . . . | 784 "     | 59 "  |
| Купленныхъ процентныхъ бумагъ по номинальной цѣнѣ на сумму . . . . .            | 35000 "   |       |
| Итого . . . . .                                                                 | 141370 р. | 83 к. |

Въ теченіи 1902 года израсходовано:

|                                                             |          |       |
|-------------------------------------------------------------|----------|-------|
| На вознагражденіе погорѣльцевъ за пожарные убытки . . . . . | 32743 р. | 70 к. |
| На управленіе и организацію дѣла . . . . .                  | 12867 "  | 24 "  |
| На покупку процентныхъ бумагъ . . . . .                     | 35886 "  | 40 "  |
| Итого . . . . .                                             | 81497 р. | 34 к. |

Къ 1-му Января 1903 года осталось капитала, заключающагося:

|                                                                                                                       |          |       |
|-----------------------------------------------------------------------------------------------------------------------|----------|-------|
| Въ процентныхъ бумагахъ по номинальной цѣнѣ на сумму . . . . .                                                        | 35000 р. |       |
| Въ наличныхъ деньгахъ въ кассахъ Казначействъ, въ Тамбовскомъ Отдѣленіи Государственнаго Банка и у агентовъ . . . . . | 25073 р. | 49 к. |
| Итого . . . . .                                                                                                       | 60073 р. | 49 к. |

Пожарныя команды существуютъ преимущественно въ городахъ и содержатся на городской счетъ; организованы онѣ удовлетворительно, причемъ въ г.г. Тамбовѣ и Моршанскѣ имѣются пожарныя паровыя машины. Въ селеніяхъ пожарная часть поставлена слабо и въ громадномъ большинствѣ селеній не имѣется пожарныхъ машинъ, что, впрочемъ, объясняется относительною бесполезностью ихъ при пожарахъ, возникающихъ въ селеніяхъ, утопающихъ въ соломѣ, когда огонь при сильномъ вѣтрѣ и тягѣ распространяется съ невѣроятною быстротою; въ такихъ случаяхъ скорѣе помогаютъ человѣческія руки, разбирая соломевныя крыши по пути распространенія огня, дабы образовать разрывъ въ массѣ горячаго матерьяла.

Въ городахъ губернии въ составѣ пожарныхъ командъ имѣются 8 брандмейстеровъ (въ Кирсановѣ, Липецкѣ, Спасскѣ, Кадомѣ ихъ нѣтъ), рабочихъ во всѣхъ тринадцати командахъ 314, лошадей съ упряжью 276, трубъ 79, бочекъ 278, лѣстницъ 50, багровъ 198, топоровъ 232, щитовъ 51; содержаніе пожарныхъ обозовъ и командъ стояло въ 1902 году 77922 руб.; изъ каковой суммы на долю г. Тамбова приходится 20393 р., Козлова 10986 р., Борисоглѣбска 8311 р., Липецка 7703 р. и Моршанска 6254 р.; на остальные города приходится на каждый отъ 2500 р. до 4900 р.

Въ уѣздахъ въ пожарныхъ командахъ считается: 1 брандмейстеръ (въ Тамбовскомъ уѣздѣ), 1228 рабочихъ, 1822 лошади съ упряжью, 783 трубы, бочекъ 3829, ведеръ 3923, лѣстницъ 768, багровъ 4339, топоровъ 2339; содержаніе ихъ стоило 88159 руб.

Кромѣ того въ нѣкоторыхъ городахъ и селеніяхъ имѣются вольныя пожарныя дружины, но развитіе ихъ идетъ крайне медленно. Старѣйшая вольная пожарная дружина въ Кирсановѣ, учрежденная въ 1892 году; въ составѣ ея—140 членовъ, шесть пожарныхъ машинъ; такая же дружина въ с. Разказовѣ Тамбовскаго уѣзда, учрежденная въ 1896 году, имѣетъ 69 членовъ, 5 пожарныхъ машинъ; въ с. Уваровѣ, Борисоглѣбскаго уѣзда (основана въ 1897 г.), числится 20 членовъ, 2 пожарныя машины. Въ 1900 году учреждены вольныя пожарныя дружины въ с. Инжавинѣ Кирсановскаго уѣзда, и въ поселкѣ Грязи Липецкаго уѣзда; въ первой 12 членовъ, 2 пожарныхъ машины, во второй 35 членовъ, 1 пожарная машина. Въ г. Моршанскѣ дружина основана въ 1901 году и насчитываетъ въ своей средѣ 100 членовъ при трехъ пожарныхъ машинахъ. Въ 1902 году организованы вольныя пожарныя дружины въ селеніяхъ Усманскаго уѣзда: въ Талицкомъ Чемльѣ 33 члена, въ Мордовѣ 45, Иолетаевѣ 29, Березнеговатскомъ 13, причѣмъ только въ послѣднемъ имѣется пожарная машина.

**Расколъ и сектанство.** Расколъ въ губернии представляется двумя видами его—пріемлющихъ священство (поповщина) и безпоповцы. Поповщина распространена въ Тамбовскомъ уѣздѣ, насчитывая послѣдователей 633 м. и 683 ж., Моршанскомъ 416 м. и 400 ж. и въ Спасскомъ 922 м. и 796 ж. Въ Борисоглѣбскомъ, Елатомскомъ, Кирсановскомъ, Липецкомъ, Лебедянскомъ и Усманскомъ уѣздахъ послѣдователей поповщины нѣтъ. Безпоповщина развита наиболѣе въ Шацкомъ уѣздѣ—364 м. и 424 ж., въ Моршанскомъ 235 м. и 242 ж. и въ Елатомскомъ 221 м. и 427 ж. Безпоповщины нѣтъ въ Тамбовскомъ, Кирсановскомъ, Липецкомъ, Лебедянскомъ и Усманскомъ уѣздахъ. Во всей губернии насчитывается послѣдователей поповщины 2076 м. и 1986 ж.; безпоповцы 964 м. и 1243 ж.

Среди сектанства наиболѣе распространено молоканство и духоворчество, наиболѣе развитыхъ въ Тамбовскомъ уѣздѣ—2497 м. и 2285 ж., въ Борисоглѣбскомъ 573 м. и 549 ж., въ Козловскомъ 522 м. и 617 ж., въ Кирсановскомъ 706 м. и 785 ж., въ Моршанскомъ 461 м. и 457 ж., въ Шацкомъ 354 м. и 351 ж. и въ Лебедянскомъ 241 м. и 244 ж.

Послѣдователей этихъ сектъ нѣтъ въ Елатомскомъ и Спасскомъ уѣздахъ. Всѣхъ послѣдователей этихъ сектъ въ губерніи числится 5365 м. и 5308 ж. Иудействующихъ числится въ Тамбовскомъ уѣздѣ 699 м. и 765 ж., въ Шацкомъ 88 м. и 91 ж., въ Усманскомъ 95 м. 83 ж., въ Моршанскомъ 51 м., 58 ж. и въ Спасскомъ 45 м., 36 ж.; нѣтъ ихъ въ Козловскомъ, Кирсановскомъ, Липецкомъ, Лебединскомъ и Темпиковскомъ уѣздахъ. Всего въ губерніи іудействующихъ 989 м. и 1040 ж. Скопцовъ, шалапутовъ, хлыстовъ очень немного; всего въ губерніи 68 м. и 83 ж., изъ каковаго числа въ Тамбовскомъ уѣздѣ, проживаетъ 64 м. и 67 ж. Такимъ образомъ раскольниковъ и сектантовъ въ губерніи 9462 м. и 9660 ж., распредѣляясь по уѣздамъ такъ: на Тамбовскій уѣздъ 7693 ч., Моршанскій 2338, Спассскій 1958, Шацкій 1682, Кирсановскій 1491, Козловскій 1175, Борисоглѣбскій 1144, Елатомскій 659, Лебединскій 485, Темпиковскій 287, Усманскій 198 и Липецкій 11.

Борьба съ расколомъ и сектантствомъ ведется при посредствѣ Тамбовскаго Казанско-Богородичнаго Миссіонерскаго Братства, дѣятельность котораго направлена во 1-хъ къ развитію и укрѣпленію миссіонерскаго дѣла въ епархіи, къ изысканію средствъ наибольшей успѣшной борьбы съ мѣстнымъ расколомъ и сектантствомъ, во 2) къ возвышенію религіозно-нравственнаго образованія народа черезъ распространеніе среди него книгъ и брошюръ религіозно-нравственнаго и полемическаго содержанія; 3) къ пополненію Братской бібліотеки и 4) къ приобрѣтенію матеріальныхъ средствъ и распоряженію ими согласно цѣлямъ и нуждамъ Братства.

Братство въ истекшемъ году отпускало содержаніе епархіальнымъ миссіонерамъ и оказывало имъ содѣйствіе въ ихъ миссіонерскихъ трудахъ. Всѣхъ епархіальныхъ миссіонеровъ при Братствѣ состояло 3. Названные миссіонеры въ теченіе года дѣлали поѣздки по раскольническимъ и сектантскимъ селамъ для бесѣдъ съ отступниками отъ Церкви. Кромѣ епархіальныхъ въ 1902 году на поприщѣ миссіонерской дѣятельности трудились 7 окружныхъ миссіонеровъ изъ приходскихъ священниковъ. Миссіонеры эти обязаны разъ въ годъ посѣтить расколо-сектантскія села своего округа. Результатомъ дѣятельности всѣхъ миссіонеровъ епархіи было обращеніе въ лоно Православной Церкви 51 человекъ изъ раскола, сектантства и другихъ исповѣданій.

Просвѣтительная дѣятельность Братства за минувшій годъ проявлялась въ томъ, что оно распространяло книги и брошюры религіозно-нравственнаго и миссіонерскаго содержанія, способствовало образованію бібліотекъ при церквяхъ и школахъ, содѣйствовало приходскому духовенству въ дѣлѣ организаціи виѣ-богослужебныхъ собесѣдованій и назидательныхъ чтеній для разныхъ классовъ населенія. Эта отрасль дѣятельности Братства велась, главнымъ образомъ, при посредствѣ его книжнаго склада.

Книжный складъ имѣетъ для продажи книги Священнаго Писанія и церковно-богослужебныя въ разнообразныхъ формахъ и видахъ, лучшія

изданія проповѣдей, образцовыя руководства для виѣ-богослужебныхъ собесѣдованій съ православными и расколо-сектантами; для церковно-приходскихъ школъ складъ имѣеть всевозможныя учебники, пособія и руководства, а также книги для составленія библиотекъ. Обороты склада простирались на сумму свыше 36000 рублей. При Братствѣ состоитъ библиотека, которая служитъ для удовлетворенія нуждъ миссіонеровъ; доступъ въ нее открытъ, съ разрѣшенія Совѣта Братства, и постороннимъ лицамъ.

Источникомъ матеріальныхъ средствъ Братства, кромѣ процентовъ съ неприкосновеннаго капитала, служили добротныя пожертвованія членовъ и сотрудниковъ Братства и назначенный епархіальнымъ съѣздомъ духовенства въ 1887 году на содержаніе епархіальнымъ миссіонеромъ двухрублевый съ каждаго штата епархія сборъ. Всего съ оставшимися отъ 1901 года въ 1902 году на приходѣ было: а) билетами 10357 рублей и наличными 10013 рублей 67 коп., въ теченіи года израсходовано 6025 руб. 44 коп. на миссіонерскія нужды и 485 руб. 75 коп. на покупку 5 листовъ 4% ренты для „миссіонерскаго фонда“. Къ 1 Января 1903 года состоитъ билетами 10857 руб. и наличными 3502 руб. 48 коп.

Во всѣхъ уѣздныхъ городахъ епархія Братство имѣеть свои отдѣленія, которыхъ было 11. Цѣль ихъ заключалась въ томъ, чтобы съ одной стороны противоудѣйствовать духовными мѣрами въ предѣлахъ уѣздовъ развитію раскола и сектантства и воздѣйствовать словомъ истины на зараженныхъ расколомъ и сектантствомъ, съ другой—предохранять православныхъ отъ зараженія расколомъ и сектантствомъ чрезъ распространеніе и утвержденіе среди нихъ православныхъ понятій объ истинныхъ вѣры и правилахъ христіанской жизни.

Общее направленіе дѣятельности отдѣленій Братства опредѣлялось общими собраніями членовъ ихъ подъ наблюденіемъ и руководствомъ Совѣта Братства.

Дѣятельность отдѣленій состояла въ томъ, что во 1-хъ, они собирали свѣдѣнія о положеніи и состояніи раскола и сектантства въ предѣлахъ уѣздовъ, во 2-хъ, заботились о томъ, чтобы во всѣхъ селахъ уѣзда неопустительно велись внѣбогослужебныя собесѣдованія и точно исполнялись распоряженія епархіальнаго начальства касательно проповѣднической дѣятельности пастырей, обученія прихожанъ главнымъ истинамъ вѣры и правиламъ христіанской нравственности и истоваго отправленія общественнаго богослуженія, въ 3-хъ, пополняли свои миссіонерскія библиотеки, въ 4-хъ, заботились о развитіи операцій своихъ книжныхъ складовъ и наконецъ въ 5-хъ, старались объ увеличеніи своихъ матеріальныхъ средствъ.

**Народная нравственность.** По свѣдѣніямъ, сообщеннымъ прокурорскимъ надзоромъ, за отчетный годъ въ Тамбовской губерніи всѣхъ преступленій, судимыхъ по уложенію о наказаніяхъ, было 468, число осужденныхъ равнялось 580 м. и 47 ж.; по сравненію съ 1901 годомъ число преступленій увеличилось на 31, а число осужденныхъ на 51 чел.



Преступленія относятся, главнымъ образомъ, къ нарушенію правъ собственности: число дѣлъ рѣшенныхъ: по обвиненію въ кражѣ (ст. 1644—1667 улож. о наказ.) было 142, осужденныхъ 206, въ грабежѣ (ст. 1637—1643 улож. о наказ.) 7, осужденныхъ 8,—о разбоѣ (ст. 1627—1636 улож.) 5, осужденныхъ 13, объ истребленіи и поврежденіи чужаго имущества (ст. 1606—1625 улож.) 4, осуждено 6 челов., о присвоеніи и утайкѣ чужой собственности (ст. 1677—1685 ул.) 4, осужденныхъ 7. Изъ числа дѣлъ другихъ категорій болѣе всего было по обвиненію: въ оскорбленіи и явномъ неуваженіи къ присутственнымъ мѣстамъ и чиновникамъ при отправленіи должности (ст. 276—288 улож.) 44, осужденныхъ 50, въ смертоубійствѣ (ст. 1449—1471 улож.) 44, осужденныхъ 61, въ нанесеніи увѣчья, ранъ и другихъ поврежденій здоровью (ст. 1477—1496 улож.) 83, осужденныхъ 103, о превышеніи власти и противозаконномъ бездѣйствіи (ст. 338—350 улож.) 14, осуждено 14, объ отступленіи отъ вѣри и постановленій церкви (ст. 184—209 улож.) 1, осуждено 1, о святотатствѣ 3, осуждено 5, по обвиненію въ сопротивленіи распоряженіямъ Правительства и неповиновенію установленнымъ отъ онаго властямъ рѣшено 7 дѣлъ, осуждено 16 челов. и т. д.

По сословіямъ большинство совершившихъ преступленія и осужденныхъ принадлежать къ крестьянамъ, именно 489 челов.; затѣмъ слѣдуютъ: мѣщане 63, военного сословія 42, почетные граждане и купцы 6, личные дворяне 4, потомственные дворяне 3 и другихъ сословій 20.

По возрасту самое большое число осужденныхъ падаетъ на возрастъ отъ 21 до 30 лѣтъ, именно 250 чел. (225 м., 25 ж.), затѣмъ 166 (157 м., 9 ж.), на возрастъ отъ 31 до 40 лѣтъ, 74 на возрастъ отъ 41 до 50 лѣтъ, 76 (71 м., 5 ж.), на возрастъ отъ 17 до 20 лѣтъ, 44 (39 м., 5 ж.), на возрастъ отъ 51 до 60 лѣтъ, 12 на возрастъ свыше 60 лѣтъ и 5 на возрастъ ниже 17 лѣтъ.

Арестантовъ, содержащихся въ теченіи 1902 года въ тюрьмахъ и другихъ арестныхъ помѣщеніяхъ, числилось:

| НАЗВАНІЕ ОКРУГОВЪ.            | Осталось къ 1 Января 1902 г. |    | Въ 1902 году пришло арестантовъ. |      | Въ 1902 году вышло арестантовъ. |      | Осталось къ 1 Января 1903 года. |     |
|-------------------------------|------------------------------|----|----------------------------------|------|---------------------------------|------|---------------------------------|-----|
|                               | М.                           | Ж. | М.                               | Ж.   | М.                              | Ж.   | М.                              | Ж.  |
| По Елецкому округу . . . .    | 120                          | 11 | 3279                             | 316  | 3296                            | 314  | 103                             | 13  |
| По Воронежскому округу . . .  | 67                           | 1  | 2858                             | 152  | 2878                            | 149  | 47                              | 4   |
| По Тамбовскому округу . . . . | 856                          | 65 | 15684                            | 1399 | 15695                           | 1366 | 845                             | 98  |
| Итого . . . .                 | 1043                         | 77 | 21821                            | 1867 | 21869                           | 1829 | 995                             | 115 |

Тюремныхъ замковъ, находившихся въ завѣдываніи Тамбовскаго Губернскаго Попечительнаго о тюрьмахъ Комитета и отдѣленій его, состояло 12, причеъ въ нѣкоторыхъ изъ нихъ число содержащихся арестантовъ превышало размѣры тюремныхъ помѣщеній; такъ, напри- мѣръ, тюрьмы: Козловская устроена на 200 человекъ, а содержалось одновременно до 400 и болѣе, Кирсановская устроена на 40 чело- в, а содержалось иногда до 152 человекъ. Размѣщеніе содержащихся въ тюрьмѣ хотя и дѣлалось, по возможности, съ соблюденіемъ правилъ о содержаніи арестантовъ, но при большомъ скопленіи ихъ несовершенство- нѣйшіе и малолѣтніе изъ числа семей пересыльныхъ арестантовъ, въ виду недостатка помѣщенія, находились въ общей камерѣ съ совер- шеннолѣтними, что крайне нежелательно. Зданія Кирсановской тюрьмы деревянные, ограда тюрьмы подгнила и держится только на подпор- кахъ.

Продовольствіе арестантовъ производилось хозяйственнымъ спосо- бомъ; пища и хлѣбъ готовились самими арестантами, въ праздничные дни арестантская пища улучшалась на счетъ экономическихъ и благо- творительныхъ суммъ, а также частными пожертвованіями и по- даваніями.

Изъ средствъ, ассигнуемыхъ казною на продовольствіе здоровыхъ арестантовъ, находившихся въ тюрьмахъ, при полиціи и на пересылкѣ въ пути въ 1902 году израсходовано 16674 р. 14½ к., а на леченіе, содержаніе больныхъ и погребеніе умершихъ израсходовано 10747 р. 7 коп.

Одежда, бѣлье, обувь и постельныя принадлежности для мѣст- ныхъ, ссыльныхъ и пересыльныхъ арестантовъ изготовлялись хозяй- ственнымъ способомъ—трудомъ арестантовъ Тамбовской тюрьмы, при- чемъ на этотъ предметъ израсходовано 7494 р. 14 коп.; материалы для постройки упомянутыхъ предметовъ большею частью приобрѣтены на мѣстѣ, частью высланы распоряженіемъ Главнаго Тюремнаго Управ- ленія.

Духовно-нравственное назиданіе заключенныхъ находилось въ вѣ- дѣніи тюремныхъ священниковъ; въ нѣкоторыхъ тюрьмахъ грамотнымъ арестантамъ, подъ руководствомъ священниковъ, выдавались для чтенія книги Св. Писанія и духовно-нравственнаго содержанія; неграмотные арестанты, гдѣ было возможно, обучались грамотѣ. Кроме того въ нѣ- которыхъ тюрьмахъ, напримѣръ, Тамбовской, Козловской и Моршанской введены чтенія религіозно-нравственнаго содержанія, иллюстрируемыя при помощи волшебнаго фонаря.

Обязательный арестантскій трудъ, введенный по закону 6 Января 1885 года, заключался въ исполненіи разныхъ хозяйственныхъ работъ при тюрьмахъ и во внѣшнихъ работахъ по городскому благоустройству и у частныхъ лицъ—напримѣръ, пила дровъ, очистка дворовъ отъ снѣ- га, навоза и т. д.; арестанты Тамбовской тюрьмы сверхъ того были

заняты изготовленіемъ арестантскаго вещеваго довольствія, надзирательскаго обмундированія и постовыхъ принадлежностей для тюремъ губерніи.

Въ завѣдываніи Тюремнаго Комитета при Тамбовской тюрьмѣ есть пріютъ, устроенный почившимъ Оберъ-Камергеромъ Двора ЕГО ВЕЛИЧЕСТВА Е. Д. Нарышкинымъ для призрѣнія арестантскихъ дѣтей, нуждающихся во временномъ попеченіи. Въ пріютѣ къ отчетному году находилось 8 дѣтей; изъ нихъ въ теченіи минувшаго года выбылъ одинъ мальчикъ и вновь поступилъ одинъ мальчикъ, такъ что къ 1 Января 1903 года въ пріютѣ находилось 5 мальчиковъ и 3 дѣвочки. Расходъ на содержаніе пріюта и призрѣваемыхъ въ немъ производился въ большей своей части изъ средствъ вдовы Оберъ-Камергера Двора ЕГО ВЕЛИЧЕСТВА Е. Д. Нарышкина Александры Николаевны Нарышкиной, которыхъ въ 1902 году выдало 1097 р. 14 коп.

**Насильственные случайныя смерти.** По сравненію съ численностью населенія губерніи число случаевъ смертоубійства незначительно. Въ теченіи 1902 года въ городахъ было: одинъ случай дѣтоубійства и 4 смертоубійствъ, въ уѣздахъ 17 дѣтоубійствъ и 41 смертоубійство; при этомъ жертвы дѣтоубійства были: въ городѣ Липецкѣ дитя женскаго пола, въ уѣздахъ 8 младенцевъ мужскаго пола и 7 женскаго; жертвами смертоубійства были: въ городахъ 5 м. и 1 ж., въ уѣздахъ 38 м., 16 ж. Самоубійствъ въ городахъ было 9 м., 4 ж., въ уѣздахъ 21 м., 13 ж. Изъ числа скоропостижно-умершихъ—въ городахъ умерло отъ болѣзни (параличи, разрывъ сердца, сосудовъ) 62 м., 16 ж., въ уѣздахъ 215 м., 124 ж., отъ пьянства—въ городахъ 22 м., 6 ж., въ уѣздахъ 144 м., 14 ж., отъ неизвѣстныхъ причинъ—въ городахъ 6 м. 4 ж., въ уѣздахъ 38 м., 17 ж. Найдено мертвыхъ тѣлъ, причина смерти которыхъ не обнаружена, вслѣдствіе порчи труповъ отъ времени, въ городахъ 3 м., 1 ж., въ уѣздахъ 21 м. 4 ж. Убито молніей въ уѣздахъ 12 м., 3 ж. Задавлено и убито при паденіи съ высотъ—въ городахъ 1 м., въ уѣздахъ 49 м. 8 ж. Сгорѣло и получившихъ смерть во время пожаровъ—въ городахъ 1 ж., въ уѣздахъ 16 м., 17 ж. Умерло отъ угара—въ городахъ 2 м. 1 ж., въ уѣздахъ 24 м. 4 ж. Замерзло—въ уѣздахъ 37 м., 1 ж. Утопало—въ городахъ 8 м., 2 ж., въ уѣздахъ 102 м., 36 ж. Увучено до смерти звѣрями—въ уѣздѣ Лебедянскомъ 7 м., 3 ж., въ другихъ уѣздахъ такихъ случаевъ не было. Умерло отъ разныхъ другихъ случайныхъ причинъ—въ городахъ 5 м., въ уѣздахъ 48 м., 32 ж. Такимъ образомъ въ итогѣ умерло отъ насильственныхъ и случайныхъ смертей въ городахъ 123 м., 37 ж. и въ уѣздахъ 780 м., 299 ж. Наибольшее число подобныхъ смертей было въ уѣздахъ: Тамбовскомъ 194, Борисоглѣбскомъ 143, Козловскомъ 151, Моршанскомъ 155, Елатомскомъ 84, Кирсановскомъ 80, Спасскомъ 55 и т. д., наименьшее по 32 случая были въ Липецкомъ и Темниковскомъ уѣздахъ. Въ городахъ наибольшее—въ г. Тамбовѣ 52, въ Борисоглѣбскѣ и Моршанскѣ по 28, въ Козловѣ 23, наименьшее—по одному случаю въ гг. Темниковѣ и Кадомѣ.

Эпизоотія въ минувшемъ 1902 г. въ Тамбовской губерніи наблюдались слѣдующія заразные и повальныя болѣзни на домашнихъ животныхъ.

| № по порядку. | НАЗВАНІЕ БОЛѢЗНЕЙ.                          | Осталось болѣ-<br>ныхъ въ 1902 г. | Заболѣло. | Излѣчено. | Н а л о. | У б и т о. | Осталось болѣныхъ<br>въ 1903 году. | Количество неба-<br>венноумершихъ пу-<br>тёмъ. |
|---------------|---------------------------------------------|-----------------------------------|-----------|-----------|----------|------------|------------------------------------|------------------------------------------------|
| 1             | Сибирская язва { лошадей . . . . .          | —                                 | 611       | 21        | 590      | —          | —                                  | —                                              |
|               |                                             | —                                 | 626       | 26        | 598      | 2          | —                                  | —                                              |
|               |                                             | —                                 | 1886      | 39        | 1847     | —          | —                                  | —                                              |
|               |                                             | —                                 | 60        | 2         | 58       | —          | —                                  | —                                              |
|               | Итого отъ сибирской язвы . . . . .          | —                                 | 3183      | 88        | 3093     | 2          | —                                  | 270                                            |
| 2             | Самъ лошадей . . . . .                      | —                                 | 79        | —         | —        | 79         | —                                  | 41                                             |
| 3             | Мыть лошадей . . . . .                      | —                                 | 234       | 230       | 1        | —          | 3                                  | 36                                             |
| 4             | Инфлюэнца лошадей . . . . .                 | —                                 | 457       | 307       | 149      | 1          | —                                  | 49                                             |
| 5             | Пестехиальный тифъ лошадей . . . . .        | —                                 | 6         | 4         | 2        | —          | —                                  | 5                                              |
| 6             | Эмфизематозный корбункулъ овецъ . . . . .   | —                                 | 14        | —         | 14       | —          | —                                  | 1                                              |
| 7             | Столбнякъ лошадей . . . . .                 | —                                 | 2         | —         | 2        | —          | —                                  | 2                                              |
| 8             | Головная болѣзнь { крупн. рог. скота        | —                                 | 2         | —         | 2        | —          | —                                  | 3                                              |
|               |                                             | —                                 | 1         | —         | 1        | —          | —                                  |                                                |
| 9             | Туберкулезъ крупнаго рогат. скота . . . . . | —                                 | 8         | —         | —        | 1          | 7                                  | 5                                              |
| 10            | Ящуръ { лошадей . . . . .                   | —                                 | 5         | 5         | —        | —          | —                                  | —                                              |
|               |                                             | —                                 | 91824     | 91582     | 241      | 1          | —                                  | —                                              |
|               |                                             | —                                 | 78370     | 78123     | 239      | 8          | —                                  | —                                              |
|               |                                             | —                                 | 3         | 3         | —        | —          | —                                  | —                                              |
|               |                                             | —                                 | 3295      | 3291      | 4        | —          | —                                  | —                                              |
|               | Итого отъ ящура . . . . .                   | —                                 | 173497    | 173004    | 484      | 9          | —                                  | 526                                            |
| 11            | Оспа { крупн. рогат. скота                  | —                                 | 8         | 8         | —        | —          | —                                  | 60                                             |
|               |                                             | 38                                | 5551      | 4335      | 1228     | 6          | 20                                 |                                                |
| 12            | Бациллярная рожа свиней . . . . .           | —                                 | 849       | 129       | 120      | —          | —                                  | 29                                             |
| 13            | Чума свиней . . . . .                       | —                                 | 2236      | 412       | 1823     | 4          | —                                  | 31                                             |

|    |                 |                                                    |   |     |     |     |    |    |    |
|----|-----------------|----------------------------------------------------|---|-----|-----|-----|----|----|----|
| 15 | Биченство       | лошадей . . . . .                                  | — | 6   | —   | 3   | 3  | —  | 80 |
|    |                 | круп. рогат. скота . . . . .                       | — | 28  | —   | 16  | 12 | —  |    |
|    |                 | овецъ . . . . .                                    | — | 4   | —   | 4   | —  | —  |    |
|    |                 | свиней . . . . .                                   | — | 4   | —   | 1   | 3  | —  |    |
|    |                 | собакъ . . . . .                                   | — | 90  | —   | 13  | 77 | —  |    |
|    |                 | кошекъ . . . . .                                   | — | 3   | —   | —   | 3  | —  |    |
|    |                 | куръ . . . . .                                     | — | 2   | —   | 2   | —  |    |    |
| 15 | Акциомикозъ     | круп. рогат. скота . . . . .                       | — | 37  | 26  | 1   | 10 | —  | 20 |
|    |                 | овецъ . . . . .                                    | — | 17  | —   | 5   | 12 | —  |    |
| 16 | Чесотка         | лошадей . . . . .                                  | — | 217 | 215 | —   | —  | 2  | 91 |
|    |                 | круп. рогат. скота . . . . .                       | — | 8   | 7   | —   | —  | 1  |    |
|    |                 | свиней . . . . .                                   | — | 1   | 1   | —   | —  | —  |    |
| 17 | Стригуний лишай | лошадей . . . . .                                  | — | 8   | 8   | —   | —  | —  | 9  |
|    |                 | круп. рог. скота . . . . .                         | — | 63  | 60  | —   | —  | 3  |    |
| 18 |                 | Экзема крупнаго рогатаго скота . . . . .           | — | 33  | 16  | —   | —  | 17 | 1  |
| 19 |                 | Легочво-глистная болѣзнь овецъ . . . . .           | — | 385 | 170 | 215 | —  | —  | 2  |
| 20 |                 | Легочво-глистная болѣзнь овецъ . . . . .           | — | 6   | —   | 6   | —  | —  | 1  |
| 21 |                 | Печеночно-глистная болѣзнь овецъ . . . . .         | — | 214 | 37  | 127 | —  | 50 | 3  |
| 22 |                 | Эхинококки овецъ . . . . .                         | — | 71  | —   | 15  | 56 | —  | 1  |
| 23 |                 | Бѣлый чумъ телятъ . . . . .                        | — | 5   | 5   | —   | —  | —  | 1  |
| 24 |                 | Повалы, выкидыши круп. рогатаго скота . . . . .    | — | 13  | 13  | —   | —  | —  | 1  |
| 25 |                 | Инфекцион. кератитъ круп. рогатаго скота . . . . . | — | 341 | 344 | —   | —  | —  | 9  |
| 26 |                 | Жаба свиной . . . . .                              | — | 15  | 7   | 8   | —  | —  | 1  |
| 27 |                 | Контагиозный нефритъ свиной . . . . .              | — | 30  | 10  | 20  | —  | —  | 1  |
| 28 |                 | Язвенный стоматитъ лошадей . . . . .               | — | 5   | 5   | —   | —  | —  | 1  |
| 29 |                 | Периодич. воспаление глазъ лошадей . . . . .       | — | 48  | 48  | —   | —  | —  | 25 |
| 30 |                 | Бардыной мокрецъ . . . . .                         | — | 40  | 40  | —   | —  | —  | 1  |
| 31 |                 | Темноглобинемія круп. рогат. скота . . . . .       | — | 60  | 51  | 6   | —  | —  | 2  |
| 32 | Тимпанитъ       | круп. рогат. скота . . . . .                       | — | 15  | 6   | 9   | —  | —  | 4  |
|    |                 | овецъ . . . . .                                    | — | 85  | 15  | 70  | —  | —  |    |

|                  |                                                                         |                                 |        |        |       |      |     |      |   |
|------------------|-------------------------------------------------------------------------|---------------------------------|--------|--------|-------|------|-----|------|---|
| 33               | Тепловой ударъ круп. рогат. скота . . . . .                             | —                               | 7      | 5      | 2     | —    | —   | 1    |   |
| 34               | Острый желудочно-кишечный ка-<br>таръ крупнаго рогатаго скота . . . . . | —                               | 17     | 13     | 3     | 1    | —   | 3    |   |
| ИТОГО            |                                                                         | лошадей . . . . .               | —      | 1678   | 813   | 747  | 83  | 5    | — |
|                  |                                                                         | круп. рогат. скота . . . . .    | —      | 93138  | 92205 | 878  | 27  | 28   | — |
|                  |                                                                         | овець . . . . .                 | 38     | 86601  | 82719 | 3771 | 82  | 70   | — |
|                  |                                                                         | бозь . . . . .                  | —      | —      | 3     | 3    | —   | —    | — |
|                  |                                                                         | свиней . . . . .                | —      | 6490   | 3852  | 2634 | 4   | —    | — |
|                  |                                                                         | собакъ, кошекъ и куръ . . . . . | —      | 95     | —     | 13   | 82  | —    | — |
| <b>В С Е Г О</b> |                                                                         | 38                              | 188008 | 179622 | 8043  | 278  | 103 | 1302 |   |

Изъ приведенныхъ цифровыхъ данныхъ можно видѣть, что въ отчетномъ году наибольшее развитіе и распространеніе имѣли слѣдующія болѣзни: ящуръ, сибирская язва, бѣшенство, оспа овецъ, инфлюэнца, саль, мытъ, бактериальная рожа, чума свиней, актиномикозъ, периодическое воспаленіе глазъ и чесотка; остальные же болѣзни наблюдались въ единичныхъ случаяхъ. Ящурная эпизоотія наблюдалась въ 526 пунктахъ и число заболѣвшихъ этою болѣзнію животныхъ составляетъ слишкомъ 92% изъ общаго числа заболѣвшихъ отъ всѣхъ болѣзней животныхъ въ губерніи. Причиною такого значительнаго распространенія этой болѣзни, главнымъ образомъ, послужило какъ отсутствіе правильно организованнаго ветеринарно полицейскаго надзора за ярмарками и базарами не только въ селеніяхъ, но и городахъ Тамбовской губерніи, такъ равно и то обстоятельство, что населеніе при незначительномъ процентѣ смертности (0,28% въ отчетномъ году) при ящурѣ животныхъ не считаетъ эту болѣзнь опасною, почему неохотно примѣняло тѣ стѣснительныя мѣры, какія были рекомендованы ветеринарно-полицейскимъ надзоромъ къ прекращенію болѣзни. Къ появленію ящура въ Тамбовской губерніи послужили какъ замось его изъ сосѣднихъ губерній въ Тамбовскую при посредствѣ промышленнаго скота, такъ и бывшая въ прошломъ 1901 году ящурная эпизоотія.

Сибирская язва въ отчетномъ году наблюдалась въ 270 пунктахъ. Число заболѣвшихъ этою болѣзнію животныхъ составляло 1,7% въ отношеніи всего количества заболѣвшихъ отъ всѣхъ болѣзней животныхъ въ губерніи, а потеря составляетъ 37,2% общей потери животныхъ отъ всѣхъ болѣзней, процентъ же смертности къ заболѣваемости отъ сибирской язвы въ отчетномъ году составлялъ 97,2. Что же касается причинъ возникновенія сибирской язвы въ Тамбовской губерніи, то къ таковымъ слѣдуетъ отнести, главнымъ образомъ, мѣстныя почвенныя и климатическія условія.

Остальные болѣзни не имѣли особаго значительнаго развитія и распространенія и появлялись въ большинствѣ случаевъ въ спорадической формѣ.

Чума крупнаго рогатаго скота въ отчетномъ году, какъ и въ предшествующіе годы, въ Тамбовской губерніи совершенно отсутствовала, чему единственно способствовало повсемѣстное примѣненіе въ Имперіи со всею строгостію ветеринарно-полицейскимъ надзоромъ существующихъ законоположеній и распоряженій Правительства въ дѣлѣ борьбы съ этою болѣзною.

Для прекращенія и не распространенія заразительныхъ болѣзней въ Тамбовской губерніи, кромѣ примѣненія ветеринарно-полицейскихъ мѣръ, производились ветеринарными врачами вынужденныя предохранительныя прививки, какъ при сибирской язвѣ, такъ отчасти при оспѣ овецъ и бациллярной рожѣ свиней. При сапѣ же производилось, согласно обязательному постановленію губернскаго земства, убиваніе больныхъ животныхъ съ выдачею изъ Губернскихъ Земскихъ суммъ вознагражденія по оцѣнкѣ лошади особою для каждаго случая исполнительною комиссіею.

Въ заключеніе слѣдуетъ замѣтить, что отсутствіе спеціальныхъ законоположеній (за исключеніемъ при чумѣ рогатаго скота) борьбы съ заразными и повальными болѣзнями способствуетъ вообще развитію и распространенію заразительныхъ болѣзней.

Личный ветеринарный персоналъ въ Тамбовской губерніи въ концу отчетнаго года состоялъ изъ Губернскаго Ветеринарнаго Инспектора, младшаго губернскаго ветеринарнаго врача, 13 пунктовыхъ, 22 земскихъ и одного городского ветеринарныхъ врачей и при нихъ 54 ветеринарныхъ фельдшеровъ, изъ коихъ 8 на Правительственной, 44 на земской и 2 на городской службѣ.

### Медицинская часть въ Тамбовской губерніи въ 1902 году.

#### *Народное здравіе и общественное призваніе.*

##### а) Врачебный персоналъ.

Врачей гражданскаго вѣдомства въ 1902 году состояло 197 или 1 врачъ на 16218 населенія, въ томъ числѣ женщинъ — врачей было 4. Въ городахъ проживало 115 врачей или 1 врачъ на 1988 жителей, въ уѣздахъ 82 или 1 врачъ на 36292 сельскаго населенія.

Фельдшеровъ и фельдшерницъ состояло 417 или одинъ фельдшеръ-фельдшерница на 7682 населенія. Повивальныхъ бабокъ было 73.

Лицъ, занимающихся оспопрививаніемъ было 182, изъ нихъ оспопрививателей изъ немедицинскаго званія 4.

По роду службы врачи, фельдшера, фельдшерицы и повивальные бабки распределялись слѣдующимъ образомъ:

|                                                          | Врачей. | Фельдшеровъ и фельдшерицъ. | Повивальныхъ бабокъ. | ПРИМѢЧАНІЕ.                                                                                                                                                           |
|----------------------------------------------------------|---------|----------------------------|----------------------|-----------------------------------------------------------------------------------------------------------------------------------------------------------------------|
| При врачебномъ отдѣленіи губернскаго правленія . . . . . | 2       | —                          | —                    |                                                                                                                                                                       |
| Уѣздныя . . . . .                                        | 12      | 12                         | 13                   |                                                                                                                                                                       |
| Городовыя . . . . .                                      | 12      | —                          | —                    |                                                                                                                                                                       |
| Городскія . . . . .                                      | 3       | 7                          | 2                    |                                                                                                                                                                       |
| Санитарныя . . . . .                                     | —       | —                          | —                    | Особыхъ санитарныхъ врачей не имѣется, обязанности ихъ исполняютъ въ г. Тамбовѣ, врачи состоящіе въ другихъ должностяхъ, а въ прочихъ городахъ—городовые или уѣздныя. |
| Земскія . . . . .                                        | 116     | 334                        | 29                   |                                                                                                                                                                       |
| Санитарное бюро . . . . .                                | 1       | 1                          | —                    |                                                                                                                                                                       |
| Фабричныя . . . . .                                      | 2       | 4                          | 1                    |                                                                                                                                                                       |
| При учебныхъ заведеніяхъ . . . . .                       | 2       | 4                          | —                    | Въ дѣйствительности врачи имѣются при всѣхъ среднихъ учебныхъ заведеніяхъ, но они вошли въ рубрику по своимъ прямымъ должностямъ.                                     |
| Тюремныя . . . . .                                       | 1       | —                          | 6                    |                                                                                                                                                                       |
| Железно-дорожныя . . . . .                               | 10      | 17                         | 3                    |                                                                                                                                                                       |
| Экономическія . . . . .                                  | 3       | 4                          | —                    |                                                                                                                                                                       |
| Больно-практикующія . . . . .                            | 33      | 34                         | 19                   |                                                                                                                                                                       |

б) Аптеки.

Аптекъ съ вольной продажей лѣкарствъ было 46, изъ нихъ нормальныхъ 28, сельскихъ 18; изъ числа первыхъ содержалось земствомъ 5 и городскимъ общественнымъ управленіемъ 1. Число аптекъ въ городахъ колеблется отъ 1 до 4, въ уѣздахъ отъ 1 до 4. Фармацевтовъ въ аптекахъ состояло 79, аптекарскихъ учениковъ 33. Число рецептовъ было 209872, вырученная по нимъ сумма равнялась 104371 руб.

в) Врачебная помощь.

Врачебная помощь населенію подавалась въ амбулаторіяхъ, лечебницахъ и больницахъ: городскихъ, земскихъ, при учрежденіяхъ Краснаго Креста, желѣзнодорожныхъ, фабричныхъ и другихъ.

Городскія амбулаторіи имѣются въ г.г. Тамбовѣ, Борясондѣвскѣ, Кирсановѣ, Усмани и въ заштатномъ городѣ Кадоми, въ остальныхъ 8 городахъ со стороны общественныхъ управленій подача врачебной помощи не организована. Земскія амбулаторіи существуютъ во всѣхъ городахъ, кромѣ г. Тамбова и въ селеніяхъ: при земскихъ больницахъ, на врачебныхъ и фельдшерскихъ пунктахъ; число этихъ амбулаторій по уѣздамъ колеблется отъ 4 до 17. Общее число ихъ=147. Амбула-



торіи Краснаго Креста имѣются: въ г. Тамбовѣ, Козловѣ, Моршанскѣ и Липецкѣ; врачебныя совѣты и помощь въ нихъ подаютъ врачи гражданскаго и военнаго вѣдомствъ и вольнопрактикующіе. Желѣзно-дорожныхъ амбулаторій 6, фабричныхъ 8. Частныя—экономическія амбулаторіи имѣются въ с. Загратчинѣ, Тамбовскаго уѣзда, въ с. Заметчинѣ, Моршанскаго уѣзда и въ селѣ „Быковая Гора“ Шацкаго уѣзда. Амбулаторій при учебныхъ заведеніяхъ и монастыряхъ 9. Всѣхъ пунктовъ приѣма больныхъ въ губерніи 189, изъ нихъ въ городахъ 33, въ селеніяхъ 156, въ томъ числѣ фельдшерскихъ 63. Въ городскихъ амбулаторіяхъ врачебный совѣтъ и помощь оказываются бесплатно всѣмъ больнымъ, лѣкарства же отпускаются только городскимъ жителямъ; въ земскихъ амбулаторіяхъ и—Краснаго Креста (кромѣ амбулаторіи Краснаго Креста въ Липецкѣ), получаютъ бесплатныя лѣкарства всѣ бѣдные больные. Приѣмъ больныхъ производится въ теченіи всего года во всѣхъ амбулаторіяхъ, кромѣ—Краснаго Креста въ г. Тамбовѣ, которая бываетъ закрыта въ лѣтнее время, а также въ Рождественскіе, Пасхальные и другіе праздники и въ воскресные дни; вслѣдствіе этого, а также отсутствія земской амбулаторіи въ Тамбовѣ, крестьяне, пріѣзжающіе въ этотъ городъ изъ окрестныхъ селеній на базары и по другимъ надобностямъ, бывають лишены всякой возможности получить бесплатное лѣкарство въ указанное время.

Для больничнаго призрѣнія городскими общественными управленіями учреждены лѣчебницы въ г.г. Козловѣ—для хрониковъ, Борисоглѣбскѣ и заштатномъ г. Кадомѣ, числ. кроватей въ нихъ равно 45. Въ виду такого крайняго недостатка въ числѣ кроватей, въ особенности въ г.г. Козловѣ и Борисоглѣбскѣ, и отсутствія городскихъ лѣчебницъ въ остальныхъ городахъ, жители послѣднихъ вынуждены обращаться за больничною помощью въ земскія больницы, предназначенныя для пользованія земскихъ плательщиковъ, почему поступать туда они не всегда имѣють возможность.

Земскія больницы и лѣчебницы существуютъ во всѣхъ городахъ и нѣкоторыхъ селеніяхъ, числомъ отъ 1 до 9 лѣчебницъ на уѣздѣ, при общей цифрѣ ихъ—69. Лѣченіе въ городскихъ лѣчебницахъ для городскихъ жителей и въ земскихъ больницахъ для земскихъ плательщиковъ бесплатное, въ губернской же земской больницѣ плата не взимается съ больныхъ, препровождаемыхъ земскими врачами изъ уѣздовъ и съ сифилитиковъ; прочіе больные пользуются лѣченіемъ за плату 6 руб. 50 коп. въ мѣсяцъ.

Что касается подачи врачебной помощи бѣднымъ городскимъ больнымъ на домахъ ихъ, то для этой цѣли врачи приглашены городскими общественными управленіями г.г. Кирсанова, Усмани и заштатнаго гор. Кадома, въ прочихъ городахъ общественныя управленія не изыскивають средствъ для удовлетворенія этихъ нуждъ населенія. Правительственные городовые врачи, на которыхъ возложена закономъ обязанность подачи помощи бѣднымъ больнымъ, не имѣють средствъ на разѣзды по квартирамъ ихъ вслѣдствіе личной необеспеченности въ насущныхъ

потребностяхъ при содержаніи—200 руб. въ годъ отъ городского общественнаго управленія и дополнительнаго отъ казны до 600 руб. по прошествіи около 1½ лѣтъ; въ нѣкоторыхъ городахъ мѣста этихъ врачей продолжаютъ оставаться вакантными нѣсколько лѣтъ. Крестьянскому населенію врачебная помощь подается на домахъ его при везашихъ и тяжелыхъ заболѣваніяхъ, при родахъ и эпидеміяхъ.

Для болѣе равномернаго распредѣленія среди населенія врачебной помощи уѣзды раздѣляются на участки, въ которыхъ, по возможности, въ центрѣ, имѣются больницы или амбулаторіи и пункты пребыванія врачей. По уѣздамъ число этихъ участковъ колеблется отъ 4 до 14, при чемъ на одного врача приходится отъ 543 (Борисоглѣбскій уѣздъ) до 985 верстъ квадратной площади (Моршанскій уѣздъ), отъ 35 (Спасскій уѣздъ) до 68 селеній (Козловскій уѣздъ) и отъ 28 тыс. (Кирсановскій) до 51 т. жителей (Моршанскій уѣздъ).

Наибольшее разстояніе границы участковъ отъ мѣста пребыванія врача колеблется отъ 12 до 40 верстъ, наименьшее отъ 1 до 10 верстъ. Наименьшую степень обезпеченія населенія больничнымъ призрѣніемъ, въ смыслѣ близости и равномерной доступности его для жителей уѣзда, представляютъ Спасскій и Липецкій уѣзды, изъ которыхъ въ первомъ, существуетъ одна больница съ 40 кроватями и 2 приѣмныхъ покоя съ 4 кроватями на весь уѣздъ, во 2-мъ имѣется также одна больница съ 50 кроватями въ городѣ и одна лѣчебница въ уѣздѣ на 8 кроватей; кромѣ того нѣкоторые врачи этого уѣзда проживаютъ внѣ района своего участка—въ городѣ—за не устройствомъ для нихъ въ селеніяхъ собственныхъ земскихъ помѣщеній.

Распредѣленіе уѣздовъ на участки, число больницъ въ нихъ, кроватей, составъ врачей, фельдшеровъ, повивальныхъ бабокъ и проч. представляются въ слѣдующемъ видѣ.

| НАЗВАНІЕ УѢЗДОВЪ.        | Врачебные участки. | В р а ч и. | фельдшера и фельдшерши. | Повивальныя бабки. | фельдшерскіе пункты. | Больницы и лѣчебницы. | Кроватей въ нихъ. | Одна кровать приходится на | На одного участкаго врача.        |                        |          |
|--------------------------|--------------------|------------|-------------------------|--------------------|----------------------|-----------------------|-------------------|----------------------------|-----------------------------------|------------------------|----------|
|                          |                    |            |                         |                    |                      |                       |                   |                            | Квадратной площади (въ верстахъ). | Жителей (въ тысячахъ). | Селеній. |
| Тамбовскій . . . . .     | 14                 | 15         | 33                      | 9                  | —                    | 9                     | 152*              | 3184                       | 567                               | 28,6                   | 48       |
| Козловскій . . . . .     | 8                  | 10         | 40                      | —                  | 6                    | 9                     | 174               | 2258                       | 588                               | 38,7                   | 68       |
| Моршанскій . . . . .     | 6                  | 6          | 33                      | 2                  | 12                   | 6                     | 116               | 2650                       | 985                               | 51,2                   | 59       |
| Кирсановскій . . . . .   | 10                 | 11         | 40                      | 1                  | 15                   | 8                     | 142               | 2185                       | 548                               | 28                     | 41       |
| Борисоглѣбскій . . . . . | 10                 | 12         | 38                      | —                  | 9                    | 8                     | 161               | 2277                       | 543                               | 30,5                   | 39       |
| Уманскій . . . . .       | 7                  | 8          | 26                      | —                  | 2                    | 5                     | 66                | 3677                       | 511                               | 33,0                   | 56       |

\*). Кромѣ г. Тамбова—губернск. зем. больницы, лѣчебница душевно-больныхъ и цѣлота св. Елизаветы.

|                        |           |           |            |           |           |           |             |             |            |             |           |
|------------------------|-----------|-----------|------------|-----------|-----------|-----------|-------------|-------------|------------|-------------|-----------|
| Липецкій . . . . .     | 5         | 5         | 20         | 2         | 10        | 2         | 58          | 3284        | 588        | 38,0        | 39        |
| Лебедянский . . . . .  | 5         | 5         | 11         | 5         | 4         | 3         | 57          | 2905        | 586        | 33,0        | 43        |
| Щацкій . . . . .       | 5         | 6         | 29         | 2         | 1         | 5         | 153         | 1258        | 633        | 32,0        | 53        |
| Спасскій . . . . .     | 4         | 4         | 9          | 1         | 1         | 3         | 44          | 3166        | 892        | 34,7        | 35        |
| Елатомскій . . . . .   | 6         | 6         | 11         | 5         | —         | 6         | 80          | 2311        | 595        | 30,8        | 53        |
| Темниковскій . . . . . | 5         | 5         | 16         | 1         | 3         | 5         | 86          | 2039        | 940        | 35,0        | 66        |
| <b>Итого . . . . .</b> | <b>85</b> | <b>93</b> | <b>312</b> | <b>28</b> | <b>63</b> | <b>69</b> | <b>1289</b> | <b>2447</b> | <b>693</b> | <b>31,4</b> | <b>49</b> |

Въ теченіи 1902 года обращалось за врачебною помощью въ амбулаторіи и пользовалось въ больницахъ 1718575 или 560,5 на 1000 населенія, противъ 1901 г. менше на 19145 чел.

По городамъ и уѣздамъ число обратившихся къ врачебной помощи распредѣляется такъ:

| НАИМЕНОВАНИЕ ГОРОДОВЪ И УѢЗДОВЪ. | Общее число<br>больныхъ. | Изъ этого числа было             |                              |
|----------------------------------|--------------------------|----------------------------------|------------------------------|
|                                  |                          | Пользовавшихся въ<br>больницахъ. | Амбулаторныхъ боль-<br>ныхъ. |
| Городъ Тамбовъ . . . . .         | 54564                    | 5659                             | 48915                        |
| Уѣздъ . . . . .                  | 168428                   | 3209                             | 165219                       |
| „ Козловъ . . . . .              | 51151                    | 1738                             | 39413                        |
| Уѣздъ . . . . .                  | 181745                   | 2270                             | 179475                       |
| „ Моршанскъ . . . . .            | 27888                    | 1150                             | 26738                        |
| Уѣздъ . . . . .                  | 132027                   | 1071                             | 130956                       |
| „ Ерсановъ . . . . .             | 34516                    | 1229                             | 33287                        |
| Уѣздъ . . . . .                  | 175739                   | 1775                             | 173964                       |
| „ Борисоглебскъ . . . . .        | 45395                    | 1116                             | 44279                        |
| Уѣздъ . . . . .                  | 204150                   | 2315                             | 201835                       |
| „ Липецкъ . . . . .              | 18496                    | 1099                             | 17397                        |
| Уѣздъ . . . . .                  | 80324                    | 77                               | 80247                        |
| „ Лебедянь . . . . .             | 30298                    | 928                              | 29370                        |
| Уѣздъ . . . . .                  | 74161                    | 492                              | 73669                        |
| „ Усмань . . . . .               | 7102                     | 459                              | 6643                         |
| Уѣздъ . . . . .                  | 121419                   | 303                              | 121116                       |

|                                   |         |       |         |
|-----------------------------------|---------|-------|---------|
| Городъ Шацкѣ . . . . .            | 21568   | 1372  | 20196   |
| Уѣздъ . . . . .                   | 110377  | 1144  | 109433  |
| „ Спасскѣ . . . . .               | 7291    | 771   | 6520    |
| Уѣздъ . . . . .                   | 43775   | 14    | 43761   |
| „ Темниковѣ . . . . .             | 19263   | 663   | 18600   |
| Уѣздъ . . . . .                   | 57670   | 1086  | 56584   |
| Заштатный городъ Кадомѣ . . . . . | 2875    | 66    | 2809    |
| Городъ Елатеми . . . . .          | 12706   | 629   | 12077   |
| Уѣздъ . . . . .                   | 45117   | 696   | 44421   |
| Итого по городамъ . . . . .       | 323423  | 16879 | 306544  |
| „ „ уѣздамъ . . . . .             | 1395152 | 14472 | 1380680 |
| Всего по губерніи . . . . .       | 1718575 | 31351 | 1687224 |

Изъ этого числа зарегистрировано заболѣвшихъ сифилисовъ 73265 или 34,9 на 1000 населенія и 4,2<sup>0</sup>/<sub>0</sub> всего числа больныхъ; по сравненію съ предыдущимъ годомъ менѣе на 8899 человекъ. Изъ нихъ въ больницахъ пользовалось 2375 или 3,2<sup>0</sup>/<sub>0</sub>. Такой малый процентъ лѣчившихся въ больницы объясняется неизмѣнимъ въ сельскихъ земскихъ больницахъ отдѣленій для сифилитиковъ, а также нежеланіемъ рабочихъ и всякаго рода мастеровыхъ, равно и крестьянъ оставлять работу на время лѣченія и лишаться на продолжительное время заработка. Съ всерическими болѣзнями обращалось 6780 или 3,9 на 1000 населенія, противъ предшествовавшаго годъ болѣе на 250 человекъ. Въ числѣ причинъ сильнаго распространенія сифилиса служить главнымъ образомъ свойство его, выражающееся въ отсутствіи или очень слабомъ проявленіи болѣзненныхъ ощущеній, которыя могли бы обратить на себя вниманіе заболѣвшихъ, и незнакомство послѣднихъ съ признаками и способами передачи ея отъ одного лица другому. Мѣры противъ распространенія болѣзни состояли въ медико-полицейскомъ надзорѣ за лицами, занимающимися проституціей, въ осмотрѣ нижнихъ чиновъ, увольняемыхъ со службы, въ распространеніи брошюръ о дурной болѣзни и народныхъ чтеціяхъ о ней.

г) О с п о п р и в и в а в і е .

Матеріалъ, служащій для прививки оспы—детрита приготавлился болѣею частью въ-телятникѣ губернскаго земства, въ которомъ было снято детрита на 292120 привитій, изъ нихъ разослано по уѣздамъ

Тамбовской губерціи 274835 прививокъ. Прививкой оспы занимались мѣстные участковые фельдшера и фельдшерницы и повивальныя бабы, въ нѣкоторыхъ же кромѣ того были оспопрививатели изъ лицъ немедицинскаго званія; при появленіи заболѣваній оспой приглашались для прививки оспы эпидемическіе фельдшера, а въ лѣтнее время—студенты медицинскихъ факультетовъ. Всѣхъ лицъ, занимавшихся оспопрививаніемъ, было 182, изъ нихъ лицъ немедицинскаго званія 4. Число привитыхъ младенцевъ было 128468, число ревакцинацій 23272.

По уѣздамъ число привитыхъ дѣтей и ревакцинацій распредѣляется слѣдующимъ образомъ.

|                          | Число<br>прививокъ. | Изъ нихъ<br>удачныхъ. | Незвѣстно.  | Число<br>ревакцинацій |
|--------------------------|---------------------|-----------------------|-------------|-----------------------|
| Тамбовскій . . . . .     | 11669               | 8755                  | 2485        | 204                   |
| Козловскій . . . . .     | 11399               | 9812                  | 2396        | 1952                  |
| Моршанскій . . . . .     | 12258               | 5118                  | 865         | 439                   |
| Борисоглебскій . . . . . | 21455               | 7184                  | 1476        | 7613                  |
| Кирсановскій . . . . .   | 10755               | 6564                  | 246         | 124                   |
| Липецкій . . . . .       | 8577                | 7708                  | 310         | 335                   |
| Лебедянский . . . . .    | 6763                | 3863                  | 168         | 3811                  |
| Усманскій . . . . .      | 18451               | 17117                 | 311         | 7579                  |
| Шацкій . . . . .         | 6520                | 5524                  | 620         | 738                   |
| Спасскій . . . . .       | 4628                | 3886                  | 74          | 81                    |
| Елатомскій . . . . .     | 7276                | 4978                  | 262         | 350                   |
| Темниковскій . . . . .   | 5709                | 5391                  | 314         | 4                     |
| <b>И Т О Г О</b>         | <b>128468</b>       | <b>86590</b>          | <b>9557</b> | <b>23272</b>          |

д) Больницы и дома для умалишенныхъ.

Больницъ, лѣчебницъ и пріемныхъ покоевъ съ постоянными кроватями гражданскаго и духовнаго вѣдомствъ было 109, кроватей въ нихъ 2592 или 1 кровать на 1217 жителей.

Распредѣленіе больницъ, лѣчебницъ и пріемныхъ покоевъ съ числомъ кроватей въ нихъ по городамъ, уѣздамъ и по принадлежности ихъ различнымъ вѣдомствамъ и учрежденіямъ видно изъ слѣдующей таблицы.

| Наименованіе городовъ и уѣздовъ. | Содержимыя                |           |               |             | Торем- нныя. |            | Фабрич- ныя. |           | Желѣз- но-до- рожныя. |           | Экономи- ческія. |           | При учеб- ныхъ за- веденіяхъ. |            | Мола- тыпрскія |           |
|----------------------------------|---------------------------|-----------|---------------|-------------|--------------|------------|--------------|-----------|-----------------------|-----------|------------------|-----------|-------------------------------|------------|----------------|-----------|
|                                  | Городск. обществ. управл. |           | Земства- ныя. |             | Большія.     | Кроматн.   | Большія.     | Кроматн.  | Большія.              | Кроматн.  | Большія.         | Кроматн.  | Большія.                      | Кроматн.   | Большія.       | Кроматн.  |
|                                  | Большія.                  | Кроматн.  | Большія.      | Кроматн.    |              |            |              |           |                       |           |                  |           |                               |            |                |           |
| Гор. Тамбовъ . . . . .           | —                         | —         | 3             | 890         | 1            | 35         | —            | —         | —                     | —         | —                | —         | 8                             | 95         | —              | —         |
| Уѣздъ . . . . .                  | —                         | —         | 9             | 152         | —            | —          | 1            | 20        | —                     | —         | 1                | 10        | —                             | —          | —              | —         |
| „ Козловъ . . . . .              | 1                         | 25        | 1             | 70          | 1            | 10         | —            | —         | 1                     | 20        | —                | —         | —                             | —          | —              | —         |
| Уѣздъ . . . . .                  | —                         | —         | 8             | 104         | —            | —          | —            | —         | —                     | —         | —                | —         | —                             | —          | —              | —         |
| „ Моршанскъ . . . . .            | —                         | —         | 1             | 60          | 1            | 8          | —            | —         | 1                     | 6         | —                | —         | —                             | —          | —              | —         |
| Уѣздъ . . . . .                  | —                         | —         | 5             | 56          | —            | —          | —            | —         | —                     | —         | —                | —         | —                             | —          | —              | —         |
| „ Кирсановъ . . . . .            | —                         | —         | 1             | 40          | 1            | 3          | —            | —         | —                     | —         | —                | —         | —                             | —          | —              | —         |
| Уѣздъ . . . . .                  | —                         | —         | 7             | 102         | —            | —          | —            | —         | —                     | —         | —                | —         | —                             | —          | —              | —         |
| „ Борисоглѣбскъ . . . . .        | 1                         | 10        | 1             | 40          | 1            | 15         | —            | —         | 1                     | 25        | —                | —         | —                             | —          | —              | —         |
| Уѣздъ . . . . .                  | —                         | —         | 7             | 121         | —            | —          | 1            | 4         | —                     | —         | 1                | 16        | —                             | —          | —              | —         |
| „ Ливнецкъ . . . . .             | —                         | —         | 1             | 50          | 1            | 5          | —            | —         | —                     | —         | —                | —         | 1                             | 12         | —              | —         |
| Уѣздъ . . . . .                  | —                         | —         | 1             | 8           | —            | —          | —            | —         | —                     | —         | —                | —         | —                             | —          | —              | —         |
| „ Лебедянь . . . . .             | —                         | —         | 1             | 39          | 1            | 4          | —            | —         | —                     | —         | —                | —         | —                             | —          | —              | —         |
| Уѣздъ . . . . .                  | —                         | —         | 2             | 18          | —            | —          | —            | —         | —                     | —         | —                | —         | —                             | —          | —              | —         |
| „ Усмань . . . . .               | —                         | —         | 1             | 36          | 1            | 8          | —            | —         | —                     | —         | —                | —         | —                             | —          | —              | —         |
| Уѣздъ . . . . .                  | —                         | —         | 4             | 30          | —            | —          | —            | —         | —                     | —         | —                | —         | —                             | —          | —              | —         |
| „ Шацкъ . . . . .                | —                         | —         | 1             | 72          | 1            | 6          | —            | —         | —                     | —         | —                | —         | 1                             | 12         | —              | —         |
| Уѣздъ . . . . .                  | —                         | —         | 4             | 81          | —            | —          | —            | —         | —                     | —         | 1                | 3         | —                             | —          | —              | —         |
| „ Спаскъ . . . . .               | —                         | —         | 1             | 40          | 1            | 3          | —            | —         | —                     | —         | —                | —         | —                             | —          | —              | —         |
| Уѣздъ . . . . .                  | —                         | —         | 2             | 4           | —            | —          | 1            | 4         | —                     | —         | —                | —         | —                             | —          | —              | —         |
| „ Темниковъ . . . . .            | —                         | —         | 1             | 33          | 1            | 7          | —            | —         | —                     | —         | —                | —         | —                             | —          | —              | —         |
| Уѣздъ . . . . .                  | —                         | —         | 3             | 35          | —            | —          | 2            | 9         | —                     | —         | —                | —         | —                             | —          | 1              | 16        |
| Замт. гор. Кадомъ . . . . .      | 1                         | 10        | 1             | 18          | —            | —          | —            | —         | —                     | —         | —                | —         | —                             | —          | —              | —         |
| Гор. Елатьма . . . . .           | —                         | —         | 1             | 40          | 1            | 10         | —            | —         | —                     | —         | —                | —         | —                             | —          | —              | —         |
| Уѣздъ . . . . .                  | —                         | —         | 5             | 40          | —            | —          | —            | —         | —                     | —         | —                | —         | —                             | —          | —              | —         |
| Итого по городамъ . . . . .      | 3                         | 45        | 15            | 1428        | 12           | 116        | —            | —         | 3                     | 51        | —                | —         | 10                            | 119        | —              | —         |
| „ „ уѣздамъ . . . . .            | —                         | —         | 57            | 751         | —            | —          | 5            | 37        | —                     | —         | 3                | 29        | —                             | —          | 1              | 16        |
| <b>В С Е Г О . . . . .</b>       | <b>3</b>                  | <b>45</b> | <b>72</b>     | <b>2179</b> | <b>12</b>    | <b>116</b> | <b>5</b>     | <b>37</b> | <b>3</b>              | <b>51</b> | <b>3</b>         | <b>29</b> | <b>10</b>                     | <b>119</b> | <b>1</b>       | <b>16</b> |

Всѣхъ пользовавшихся въ больницахъ было 31351 или 1,8% всѣхъ обращавшихся больныхъ или 91,2 на 1000 жителей въ губерніи; умерло въ больницахъ 1242, что составляетъ 3,97% больничной смертности. Изъ вышеприведеннаго числа пользовавшихся въ больницахъ въ губернской земской больницѣ находилось 4495, изъ нихъ умерло 275 или 6,1%.

Въ родильномъ отдѣленіи губернской земской больницы находилось 445, изъ нихъ было беременныхъ 65, роженицъ 372, родильницъ 8. Родовъ было 395, послѣродовыхъ заболѣваній—34; младенцевъ родилось 410, акушерскими операціями произведено 22.

Въ пріютѣ Св. Елизаветы для неизлѣчимыхъ больныхъ при той же больницѣ состояло 114, умерло 14 или 12,2%.

Лѣчебницъ для душевно-больныхъ было 1, въ ней въ теченіи года пользовалось 1397, вышло здоровыми 286, съ улучшеніемъ 147, безъ перемѣны 146 и умерло 160.

#### е) Э п и д е м и и.

Изъ числа всѣхъ обращавшихся къ врачебной помощи зарегистрировано заразныхъ 370520 или 21,5% и 117,1 на 1000 населенія, изъ нихъ въ больницахъ пользовалось 9145 или 2,5%, умерло 490 или 5,3%. Наибольшую цифру заболѣваній дала гриппъ—38624 или 12,2 на 1000 населенія; затѣмъ въ порядкѣ постепеннаго уменьшенія зарегистрированныхъ больныхъ слѣдуютъ: коклюшь—18683 или 5,9 на 1000 населенія, острый сочленовный ревматизмъ—17421 или 5,5, корь—11123 или 3,5, дифтеритъ—8473 или 2,6, бугорчатка легкихъ—8390 или 2,6, дизентерія—8236 или 2,6, тифъ брюшной—7893 или 2,4, крупозная пневмонія—6803 или 2,1, скарлатина—4534 или 1,4, рожа 3984 или 1,2 на 1000 жителей; остальные болѣзни дали незначительную заболѣваемость.

**Народное образованіе.** (Списокъ учебныхъ заведеній помѣщенъ по городамъ въ адресъ—календарѣ). Въ г. Тамбовѣ имѣются слѣдующія учебныя заведенія: Александринскій институтъ благородныхъ дѣвицъ, училось въ немъ въ 1902 году 252 ученицы. Мужская гимназія 650 учениковъ, женская 684 ученицы. Реальное училище 487 учениковъ, Еватерипинскій учительскій институтъ 194 воспитанника; при немъ начальное училище съ 106 учениками. Маринскій дѣтскій пріютъ 26 м. и 54 дѣв. Духовная семинарія 559 воспитанниковъ. Два духовныхъ училища 536 учен., Епархіальное женское училище 387 воспитанницъ. Городскихъ училищъ по положенію 31 Мая 1872 г.—два мужскихъ 246 учениковъ, одно женское 115 учен., семь приходскихъ училищъ мужскихъ, 1013 уч., два женскихъ, 452 уч.; два для обоюго пола 25 м. и 9 дѣв.; кромѣ того пансіоновъ, школъ частныхъ лицъ, училищъ при молитвенныхъ зданіяхъ иностранныхъ исповѣданій—всего 7, съ 202 м. и 380 дѣв.

Въ уѣздныхъ городахъ: двѣ мужскихъ гимназій съ 627 уч., три женскія 1178 уч., одно реальное училище съ 366 уч., одна мужская

прогимназія съ 116 уч., четыре женскихъ съ 797 уч., Козловское коммерческое училище съ 358 уч.; 11 городскихъ училищъ мужскихъ съ 1578 уч., одно женское 80 уч.; восемнадцать мужскихъ приходскихъ училищъ съ 2806 учениками, 11 женскихъ съ 1832 уч., 5 училищъ для обоого пола 130 м., 110 дѣв. Два духовныхъ училища 351 уч. Церковно-приходскихъ училищъ и школъ грамоты для дѣтей обоого пола: въ г. Тамбовѣ 12, въ нихъ обучалось 324 м., 348 дѣв.; въ уѣздныхъ городахъ 47—въ нихъ 1334 м., 1462 дѣв.; въ уѣздахъ 1178, въ нихъ учащихя 35840 м., 15552 дѣв. Въ вѣдѣніи Дирекціи народныхъ училищъ находится 724 сельскихъ начальныхъ училищъ, подвѣдомственныхъ уѣзднымъ училищнымъ совѣтамъ. Подробныя свѣдѣнія о начальномъ образованіи въ губерніи помѣщены въ прилагаемыхъ далѣе въ Сборникѣ статьяхъ.

### Благотворительныя учрежденія.

Въ г. *Шацкѣ*. Натальинскій богадѣльный домъ, находящійся въ вѣдѣніи Министерства Внутреннихъ Дѣлъ, призрѣвалось 17 человекъ обоого пола, израсходовано на содержаніе въ 1902 г. 606 р. 48 к., существовалъ на членскіе взносы, пожертвованія и проценты съ капитала.

Богадѣльный пріютъ имени Воробьева, принадлежитъ Шацкому городскому общественному управленію, призрѣвалось 25 чел., израсходовано 1388 р. 80 к., содержится на проценты съ капитала.

Пріютъ для престарѣлыхъ, находится въ вѣдѣніи Шацкого общества пособія бѣднымъ, призрѣвалось 15 чел., израсходовано на содержаніе 555 р., содержится на членскіе взносы и пожертвованія.

Ольгинскій пріютъ, состоитъ въ вѣдѣніи Попечительства о домахъ Трудолюбія; въ теченіи 1902 г. въ пріютѣ призрѣвалось 8 чел., источникъ содержанія—членскіе взносы, пожертвованія и кромя того пріюту ВЫСОЧАЙШЕ пожаловано 50 десятинъ лѣса.

Въ *Шацкомъ* уѣздѣ. Нарышкинская богадѣльня въ селѣ Польномъ Конобѣевѣ, принадлежитъ крестьянамъ с. Польнаго Конобѣева и Шацкой волости и содержится на ихъ же средства; въ 1902 г. призрѣвалось 12 чел., израсходовано 688 р. 94 коп., Керемисинская волостная богадѣльня, принадлежитъ сельскимъ обществамъ Керемисинской и Высокинской волостей, содержится по раскладкѣ на счетъ этихъ же волостей, призрѣвалось 14 чел., израсходовано 243 р. 63 коп.

Романовская волостная Ново-Томниковская богадѣльня, находится въ вѣдѣніи Томниковской и Носиновской волостей, содержится по раскладкѣ на средства ихъ, причемъ призрѣвалось 22 чел., при расходѣ въ 621 р.

Всего въ городѣ и въ уѣздѣ призрѣвалось 113 чел., при расходѣ на содержаніе ихъ 4103 р. 85 коп.

Въ городѣ *Темниковѣ* двѣ богадѣльни: одна изъ нихъ Бочкаревская, находится въ вѣдѣніи городского общественного управленія, содержится



на проценты съ вѣчнаго вклада, пожертвованнаго купцовъ Бочкаревыми и его женою, въ суммѣ 36642 р. 77 коп., при ней имѣется домовая церковь, призрѣвалось 23 чел. (3 муж., 20 жен.), израсходовано на содержаніе 1154 р. 9 коп.

Вторая богадѣльня въ память ИМПЕРАТОРА АЛЕКСАНДРА II содержится на средства благотворителей, съ пособіемъ отъ Уѣзднаго Земства 300 руб. въ годъ, въ вѣдѣніи коего и находится, призрѣвалось 10 жен., сумма расхода неизвѣстна.

Въ г. *Кадоми* существуетъ Рожновская богадѣльня, находится въ вѣдѣніи Комитета оной, содержится на проценты съ вѣчнаго вклада, пожертвованнаго купцомъ Рожновымъ, въ суммѣ 100000 руб., призрѣваемыхъ въ ней было 23 муж., 33 женщ. и 8 дѣтей, расходъ 3498 р. 72 коп.

Въ *Темниковскомъ* уѣздѣ, въ с. Кріуши, находится богадѣльня г. Никифоровой, содержащаяся на проценты съ капитала 5000 руб., пожертвованнаго ею; находится въ завѣдываніи Уѣзднаго Земства, призрѣвалась одна женщина, израсходовано 80 руб.

Кромѣ того въ г. Темниковѣ находятся: Благотворительный Комитетъ, существующій на средства изъ основаннаго капитала, процентовъ съ него, частныхъ пожертвованій, получаемой арендной платы за принадлежанія Комитету дома и процентовъ съ вѣчнаго вклада въ 3500 руб., пожертвованныхъ купцомъ Бочкаревымъ. Въ распоряженіе Комитета въ 1902 г. состояло наличными 2296 р. 61 к., израсходовано 1586 р. 75 коп.

Отдѣленіе Общества Краснаго Креста въ 1902 году состояло изъ 12 дѣйствительныхъ членовъ, одного члена соревнователя. Въ числѣ Общества состояло 590 р. 73 к., израсходовано 56 р. 78 коп.

Общество вспоможенія пуждающимся учащимся въ гор. Темниковѣ и въ его уѣздѣ, состояло изъ 7 почетныхъ, 47 дѣйствительныхъ членовъ и 18 членовъ соревнователей. Всѣхъ суммъ въ распоряженіи Общества было 1896 р. 16 коп., израсходовано на пособія бѣднѣйшимъ ученикамъ и ученицамъ 398 р. 4 коп.

Въ г. *Липки* Александровская богадѣльня въ память ИМПЕРАТОРА АЛЕКСАНДРА II, находится въ вѣдѣніи городского общественнаго управленія, призрѣвалось 14 человекъ обоого пола, израсходовано на содержаніе въ 1902 году 555 р. 6 коп., содержится на городскія средства и пожертвованія.

Николаевская богадѣльня, состоитъ въ вѣдѣніи городского общественнаго управленія, призрѣвалось 18 человекъ, израсходовано на содержаніе 948 р. 23 коп., содержится на средства, пожертвованныя г-жею Трунцевской.

Евгеніевская женская богадѣльня, находится подъ покровительствомъ ЕЯ ИМПЕРАТОРСКАГО ВѢСОЧЕСТВА Евгеніи Максимиліановны Принцессы Ольденбургской, состоитъ въ вѣдѣніи Попечительнаго

Общества о бѣдныхъ, призрѣвалось 17 человекъ при расходѣ на ихъ содержаніе 730 р.; содержатся на проценты съ капитала, членскіе взносы и частныя пожертвованія.

Дѣтскій пріютъ имени Хрѣнникова, состоитъ въ вѣдѣніи вѣдомства ИМПЕРАТРИЦЫ МАРИИ, призрѣвалось 43 человекъ, израсходовано на содержаніе 2400 р., содержится на проценты съ капитала и арендныя деньги съ 120 дес. земли.

Всего въ городѣ призрѣвалось 92 человекъ, при расходѣ на содержаніе ихъ 4633 р. 29 коп.

Кромѣ того въ г. Липецкѣ существуютъ слѣдующія Общества: Липецкій мѣстный Комитетъ Общества улучшенія народнаго труда въ память Царя Освободителя, открытый 2 Января 1901 года. Дѣятельность этого Общества въ 1902 г. выразилась въ содержаніи столярной мастерской, въ которой обучалось 14 мальчиковъ. Существуетъ на средства, получаемыя отъ членскихъ взносов, съ увеселеній, устраиваемыхъ въ пользу Общества и отъ выручки за продажныя и заказныя издѣлія. На содержаніе мастерской въ 1902 г. израсходовано 860 р. 50 коп.

Общество взаимнаго вспоможенія частному служебному и профессиональному труду. Дѣйствіе этого Общества началось въ концѣ 1902 г.

Въ г. Усмани городская общественная „Сукачева-Иванова“ богадѣльня, находится въ вѣдѣніи городского общественнаго управленія, призрѣвалось въ 1902 г. 29 человекъ обою пола, израсходовано на ихъ содержаніе 1727 р. 82 к., содержится на арендныя деньги съ пожертвованной земли.

Общество попеченія о бѣдныхъ жителяхъ г. Усмани и при немъ дѣтскій пріютъ и бесплатная столовая, находятся въ вѣдѣніи Комитета Общества попеченія о бѣдныхъ, призрѣвалось 222 человекъ, израсходовано на содержаніе 2221 р. 16 к., содержится на проценты съ капиталовъ, членскіе взносы и пожертвованія.

Охотниковская богадѣльня съ пріютомъ, состоитъ въ вѣдѣніи Комитета богадѣльни и находится подъ покровительствомъ ИМПЕРАТРИЦЫ МАРИИ ФЕОДОРОВНЫ призрѣвалось 27 человекъ, при расходѣ на содержаніе ихъ 1835 р. 31 коп., содержится на проценты съ капитала, членскіе взносы и пожертвованія.

Въ Уманскомъ уѣздѣ. Женская богадѣльня въ с. Новочеркутинѣ, находится въ вѣдѣніи церковнаго попечительства с. Новочеркутина, призрѣвалось 6 человекъ, при расходѣ на ихъ содержаніе 200 р., содержится на проценты съ капитала въ 5000 руб.

Всего въ городѣ и уѣздѣ призрѣвалось 284 человекъ, при расходѣ на ихъ содержаніе 5984 р. 32 коп.

Въ г. Елатмь. Стрижевская женская богадѣльня, находящаяся въ вѣдѣніи Благотворительнаго Комитета при Елатомскомъ городскомъ общественномъ управленіи, призрѣвалось 23 человекъ, израсходовано на содержаніе въ 1902 г. 800 р., содержится на членскіе взносы, пожертвованія и проценты съ капиталовъ.

Мужская богадѣльня находится въ вѣдѣніи Благотворительнаго Комитета при Елатомскомъ городскомъ общественномъ управленіи, призрѣвалось 13 человекъ, израсходовано на содержаніе 500 р., существуетъ на членскіе взносы, пожертвованія и проценты съ капиталовъ.

Дѣтскій мужской пріютъ, состоитъ въ вѣдѣніи Благотворительнаго Комитета при Елатомскомъ городскомъ общественномъ управленіи, призрѣвалось въ 1902 году 10 мальчиковъ, израсходовано на содержаніе 1240 р. 50 к., источники содержанія: частныя пожертвованія и городскія средства.

Женскій дѣтскій пріютъ при Рождество-Богородицкой церкви, находится въ вѣдѣніи церковно-приходскаго попечительства; призрѣвалось въ 1902 г. 15 чел., израсходовано на содержаніе 1232 р. 88 коп., содержится на пожертвованія, проценты съ капиталовъ и деньги, вырученныя отъ рукодѣліи.

Въ *Елатомскомъ* уѣздѣ. Въ с. Сасовѣ, Казапская богадѣльня, призрѣвалось въ 1902 г. 17 человекъ, израсходовано на содержаніе 603 р. 85 к.

Александровскій домъ призрѣнія малолѣтнихъ дѣвочекъ, призрѣвалось 11 чел., израсходовано на содержаніе 683 р. 95 к.

Николаево-Александровскій домъ призрѣнія мальчиковъ, призрѣвалось 12 чел., израсходовано на содержаніе 545 р. 81 к. Троицкая богадѣльня, призрѣвалось 11 человекъ, израсходовано на содержаніе 500 руб.

Поименованныя выше благотворительныя учрежденія находятся въ вѣдѣніи Сасовскаго сельскаго общества и содержатся на капиталъ, вложенный купцомъ Постниковымъ въ Нижегородское Отдѣленіе Государственнаго Банка.

Всего въ городѣ и уѣздѣ призрѣвалось 112 чел., при расходѣ на содержаніе ихъ 6106 р. 99 к.

Въ городѣ *Кирсановъ*. Городская Сосульпиковская богадѣльня, находится въ вѣдѣніи Совѣта богадѣльни, призрѣвалось въ 1902 г. 12 чел. обоого пола, израсходовано на содержаніе 1355 р. 42 к., источники содержанія: 332 дес. земли и 160 р. изъ городскихъ суммъ.

Въ *Кирсановскомъ* уѣздѣ. Богадѣльня благотворительнаго общества въ с. Болыклеѣ, находится въ вѣдѣніи благотворительнаго общества, призрѣвалось 4 чел., израсходовано на содержаніе 28 р., существуетъ на членскіе взносы.

Всего въ городѣ и уѣздѣ призрѣвалось 16 чел., при расходѣ на содержаніе 1383 р. 42 к.

Въ городѣ *Моршанскъ*. Городская общественная богадѣльня, находится въ вѣдѣніи городского общественнаго управленія, призрѣвалось 80 чел., израсходовано на содержаніе въ 1902 г. 3657 р. 81 к., существуетъ на проценты съ пожертвованнаго капитала.

Богадѣльня имени Е. А. Каверинной, находящаяся въ вѣдѣніи городского общественнаго управленія, призрѣвалось 46 чел., при расходѣ на содержаніе ихъ 2309 р. 30 к., содержатся на проценты съ капитала Каверинной.

Городской Сиротскій домъ, находится въ вѣдѣніи города, призрѣвалось 22 чел., израсходовано на содержаніе 3766 р. 76 к., источники содержанія: проценты съ капиталовъ и аренда съ земли.

Александровскій воспитательный дѣтскій пріютъ, находящійся въ вѣдѣніи вѣдомства ИМПЕРАТРИЦЫ МАРИИ, призрѣвалось 79 чел., израсходовано на содержаніе 7316 р. 39 к., содержатся на проценты съ капиталовъ.

Богадѣльня Фонталовой, находится въ вѣдѣніи церковно-приходскаго попечительства, призрѣвалось въ 1902 г. 15 чел., израсходовано на содержаніе 2625 р. 15 к., содержатся на проценты съ капитала Фонталовой.

Городское Попечительство о бѣдныхъ, находится въ вѣдѣніи городского попечительнаго совѣта, выдано денежнаго пособія въ 1902 г. 223 бѣднѣйшимъ жителямъ города обоаго пола 4300 р. 7 к., источники дохода: аренда съ двухъ каменныхъ домовъ, пожертвованныхъ купцомъ Ефимовымъ.

Въ *Моршанскомъ* уѣздѣ. Женская богадѣльня въ имѣніи землевладѣльицы Жеребцовой, при с. Гагаринѣ, находится въ вѣдѣніи экономинъ г. Жеребцовой, призрѣвалось 10 чел., израсходовано на содержаніе 400 р., содержатся на средства г. Жеребцовой.

Богадѣльня и пріютъ для бѣдныхъ и сиротъ крестьянъ уѣзда, устроенная въ память ИМПЕРАТОРА АЛЕКСАНДРА III, находится въ вѣдѣніи особаго попечительства, призрѣвалось 5 чел., израсходовано на содержаніе въ 1902 г. 250 р., содержатся на пожертвованія и членскіе взносы.

Всего въ городѣ и уѣздѣ призрѣвалось 480 чел., при расходѣ на содержаніе ихъ 24625 р. 48 к.

Въ городѣ *Лебедини*. Городская мужская богадѣльня, находится въ вѣдѣніи города, призрѣвалось въ 1902 году 10 чел., израсходовано на содержаніе 650 руб., существуетъ на средства города.

Городская женская богадѣльня, состоитъ въ вѣдѣніи города, призрѣвалось 25 чел., израсходовано на содержаніе 850 р., существуетъ на средства города.

Епархіальный пріютъ для престарѣлыхъ духовнаго званія, находится въ вѣдѣніи совѣта епархіальнаго пріюта, призрѣвалось 22 чел., израсходовано на содержаніе 3096 р. 53 к., содержатся на средства духовенства.

Въ *Лебединскомъ* уѣздѣ. Женскій пріютъ для сиротъ при Сзеновскомъ женскомъ монастырѣ, находится въ вѣдѣніи монастыря, призрѣвалось 13 чел., существуетъ на средства монастыря при монастырской общей трапезѣ.

Всего въ городѣ и уѣздѣ призрѣвалось 70 чел., при расходѣ на содержаніе ихъ, за исключеніемъ пріюта при Сезеновскомъ монастырѣ, 4596 р. 53 к.

Въ г. *Борисоглѣбскъ*. Пріютъ (богадѣльня для престарѣлыхъ бѣдныхъ), находится въ вѣдѣніи общества пособія нуждающимся жителямъ г. Борисоглѣбска, призрѣвалось 15 чел. обоого пола, при расходѣ на ихъ содержаніе 1080 р., содержится на городскія средства.

Ночлежный домъ, находится въ вѣдѣніи городского общественнаго управленія, призрѣвалось въ 1902 году 18798 чел., израсходовано на содержаніе 359 р. 75 к., содержится на средства города.

Всего призрѣвалось 18813 чел., при расходѣ на ихъ содержаніе 1439 р. 75 к.

Въ г. *Спасскъ*. Богадѣльня, находится въ вѣдѣніи Земской Управы, призрѣвалось въ 1902 году 32 чел., израсходовано на ихъ содержаніе 1320 р., содержится на средства земства.

Въ г. *Тамбовъ*. Пріютъ Св. Елизаветы для неизлѣчимыхъ больныхъ при Тамбовской губернской земской больницѣ, состоитъ въ вѣдѣніи Тамбовскаго губернскаго земства, призрѣвалось въ 1902 году 95 чел., израсходовано на содержаніе 21107 р. 70 к., содержится на проценты съ капитала, пожертвованнаго основательницею пріюта Вышеславцевою и на средства губернскаго земства.

Исправительный губернский пріютъ для несовершеннолѣтнихъ, находится въ вѣдѣніи Министерства Внутреннихъ Дѣлъ, призрѣвалось 15 чел., израсходовано на содержаніе 5500 р., содержится на средства Тамбовскаго губернскаго земства.

Нарышкинскій пріютъ для арестантскихъ дѣтей, состоитъ въ вѣдѣніи Тюремнаго Комитета, призрѣвалось 8 чел., израсходовано на содержаніе 1125 р. 11 к., содержится на средства Александры Николаевны Нарышкиной.

Домъ трудолюбія съ пріютомъ для дѣвицъ сиротъ, находится въ вѣдѣніи Тамбовскаго общества попеченія о бѣдныхъ, призрѣвалось 50 чел., израсходовано на содержаніе съ ремонтомъ дома 4528 р. 28 к., содержится на средства Тамбовскаго общества попеченія о бѣдныхъ, Губернской и Уѣздной Земскихъ Управъ и капитала, пожертвованнаго Ашурковымъ.

Покровская женская богадѣльня, состоитъ въ вѣдѣніи Покровской церкви, призрѣвалось 17 чел., израсходовано на содержаніе 1530 руб., существуетъ на проценты съ пожертвованнаго капитала.

Губернская земская богадѣльня мужская и женская, состоитъ въ вѣдѣніи губернскаго земства, призрѣвалось 135 чел. обоого пола, израсходовано на содержаніе 12500 р., содержится на средства губернскаго земства.

Сиротскій домъ, находится въ вѣдѣніи Губернскаго Земства, призрѣвалось 179 чел., съ расходомъ на содержаніе ихъ 52600 р., существуетъ на средства губернскаго земства.

Богадѣльня съ пріютомъ для дѣвочекъ и лечебницею, находится въ вѣдѣніи Тамбовскаго городского общественнаго управленія, призрѣвалось 320 чел. м. и ж. и 75 дѣвочекъ, израсходовано на содержаніе 37274 р. 92 к., содержится на средства, пожертвованныя А. М. Посовымъ.

Ремесленное училище съ пріютомъ для мальчиковъ и странно-пріемнымъ домомъ, находится въ вѣдѣніи городского общественнаго управленія, призрѣвалось 75 чел. и 85 мальчиковъ, съ расходомъ на ихъ содержаніе 38097 р. 64 к., содержится на средства, пожертвованныя Посовымъ.

Начлежный домъ, состоитъ въ вѣдѣніи городского общественнаго управленія, призрѣвалось 3011 чел., съ расходомъ на содержаніе 1157 р. 68 к., содержится на проценты съ капитала и городскія средства.

Въ Тамбовскомъ уѣздѣ. Пріютъ малолѣтнихъ сиротъ, оставшихся послѣ смерти фабричныхъ рабочихъ, при сукопной фабрикѣ братьевъ Асѣевыхъ, въ с. Расказовѣ, призрѣвалось 67 чел., съ расходами на ихъ содержаніе 5467 р. 24 к., находится въ вѣдѣніи врача Асѣева и имъ же содержится.

Богадѣльня въ имѣніи Графа Строганова, при с. Знаменскомъ, находится въ вѣдѣніи Графа Строганова и имъ же содержится, призрѣвалось 20 чел., израсходовано на содержаніе 1200 р.

Всего въ городѣ и уѣздѣ призрѣвалось 4077 чел., съ расходомъ на ихъ содержаніе 134338 р. 57 к.

Въ г. Козловѣ. Городская Андрей и Евдокія Павиеровыхъ женская богадѣльня, состоитъ въ вѣдѣніи попечительнаго совѣта богадѣльни, призрѣвалось 35 чел., израсходовано на ихъ содержаніе 2279 р. 85 к., источники содержанія: 398 дес. земли. Городская Николаевская богадѣльня съ сиротскимъ при ней отдѣленіемъ, находится въ вѣдѣніи городского общественнаго управленія, призрѣвалось въ богадѣльнѣ 70 чел. обоего пола и въ сиротскомъ отдѣленіи 58 чел., всего 128 чел., съ расходомъ на ихъ содержаніе 9895 р. 75 к., содержится на средства города.

Крестовоздвиженская богадѣльня при Старокладбищенской церкви, состоитъ въ вѣдѣніи епархіальнаго управленія, призрѣвалось 22 престарѣлыхъ женщины, израсходовано на ихъ содержаніе 1786 р. 87 к., содержится на проценты съ капитала, пособія отъ городского общества, кружечнаго сбора, членскаго взноса и разныхъ пожертвованій.

Александро-Невскій пріютъ для дѣвочекъ сиротъ, находится въ вѣдѣніи ИМПЕРАТОРСКАГО Человѣколюбиваго Общества, призрѣвалось 46 чел., съ расходомъ на ихъ содержаніе 3442 р. 84 к., содержится Козловскимъ Обществомъ попечительства о бѣдныхъ, источники содержанія: членскіе взносы, единовременныя пожертвованія разныхъ лицъ и доходъ отъ просфоропеченія и швейной мастерской.

Больница-пріютъ для хроническихъ и неизлѣчимо-больныхъ, находится въ вѣдѣніи городского общественнаго управленія, призрѣвалось

55 чел., израсходовано на содержаніе 3692 р. 98 к., содержится Совѣтомъ больницы-пріюта, источники содержанія ежегодныя ассигнованія отъ города, строителей больницы, уѣзднаго земства, Мѣщанской Управы, проценты съ вѣчнаго вклада и разныя пожертвованія.

Ольгинскій пріютъ трудолюбія для мальчиковъ, находится въ вѣдѣніи попечительства о домахъ трудолюбія, призрѣвалось 26 чел., съ расходомъ на ихъ содержаніе 1750 р., содержится Правленіемъ Попечительства объ Ольгинскомъ пріютѣ въ г. Козловѣ, источники содержанія: членскіе взносы и разныя пожертвованія.

Всего призрѣвалось въ городѣ 312 чел., при расходѣ на ихъ содержаніе 22848 р. 29 к.



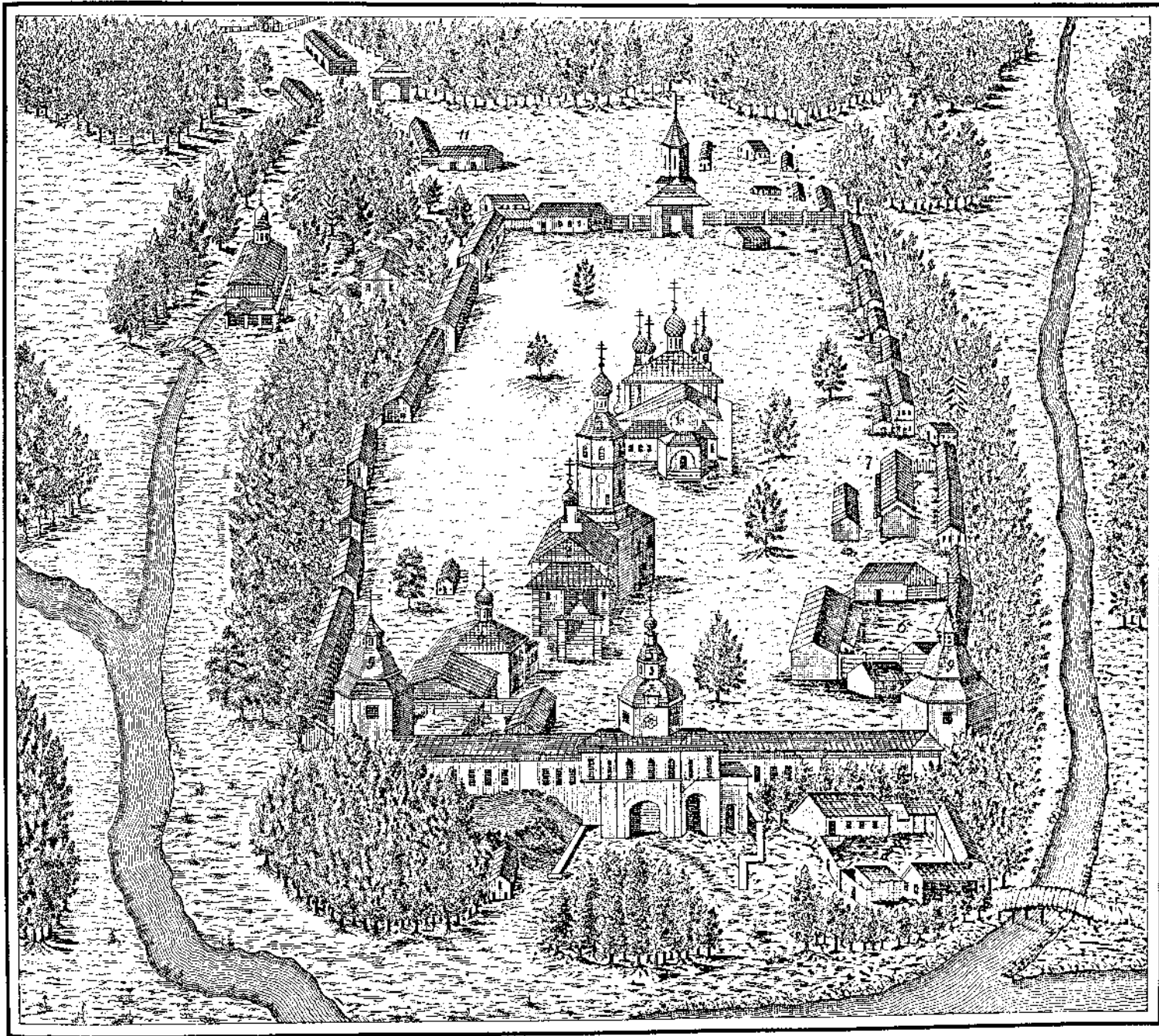

ВИДЪ САРОВСКОЙ ПУСТЫНИ ВЪ 1764<sup>МЪ</sup> ГОДУ.

1. Успенскій Соборъ.
2. Церковь живоноснаго источника.
3. Колокольня съ церковью Михаила Архангела.
4. Больничн. церковь Преп. Зосима и Савватія.
5. Врата и надъ ними цери. Св. Николая чудотворца.
6. Конный дворъ.

7. Трапеза.
8. Гостиница.
9. Башни.
10. Церковь Иоанна Предтечи.
11. Житница.



## КРАТКІЙ ИСТОРИЧЕСКІЙ ОЧЕРКЪ

### САРОВСКОЙ ПУСТЫНИ.

(Извлечено изъ доклада Предсѣдателя Тамбовской Губернской Ученой Архивной Комисіи А. И. Нарцова по поводу археологической побѣдки его по Темниковскому уѣзду въ Августѣ 1901 года).

Знаменитая Сатисо-Градо-Саровская пустынь, въ 40 верстахъ отъ Темникова, своимъ строгимъ аскетическимъ уставомъ и жизнью своихъ подвижниковъ, уже давно приобрѣла славу и уваженіе всей Россіи. Начало пустыни восходить къ XVII в.; съ древнѣйшихъ временъ окрестности Сарова были населены мордвою, что доказываютъ названія сосѣднихъ селъ и преданіе объ ихъ основателяхъ, территория гдѣ сходились мордовскія племена Каратаи и Мокша; остатки сооруженій еще нынѣ встрѣчаются среди Саровскихъ лѣсовъ въ видѣ круглыхъ ямъ и четверугольныхъ насыпей около воды на возвышеніяхъ. Мордва до монгольскаго ига была данниками князей рязанскихъ и владимірскихъ и можно предположить, что въ то время на горѣ Саровской стоялъ острогъ русскій; это доказывается тѣмъ, что первые пустынники, обитавшіе запустѣлымъ мѣста нынѣшняго Сарова, находили въ землѣ кресты.

Въ 1298 г. край былъ покоренъ татарами подъ предводительствомъ князя Ширинскаго Бахмета и, быть можетъ, къ этому же времени слѣдуетъ отнести и построеніе города Сараклыча между рѣчекъ Сатиса и Сарова, гдѣ въ настоящее время монастырь. Около Сараклыча было много крѣпостей: къ западу на 30 поприщъ отъ него на рѣчкѣ Леметѣ стоялъ городокъ, а вверхъ по рѣчкѣ Сатису на 15 поприщъ къ востоку другой; прочіе городки находились недалеко, въ Темниковскихъ же предѣлахъ. Но Сараклычъ по значительности своихъ укрѣпленій былъ вѣроятно центральнымъ, такъ сказать стольнымъ городомъ: по преданію, въ немъ было много людей, онъ раздѣлялся на четыре городка, изъ которыхъ четвертый гораздо значительнѣе прочихъ и всѣ они были окружены глубокими рвами и валами; съ сѣвера Сатисъ, съ юга Саровка, сливающіяся у западной стороны, а съ востока земляной валъ, съ глубокимъ ровомъ на двѣ версты длиною, идущій съ сѣвера на югъ и соединяющій обѣ рѣки, — служили защитой Сараклыча, а самый холмъ его, въ настоящее время около 10 саженой высоты, прежде былъ гораздо выше. Сараклычъ долженъ былъ часто бороться съ мордвой: это доказывается тѣмъ, что во времена первыхъ отшельниковъ были находимы въ землѣ во рвахъ, на валахъ и въ окрестностяхъ стрѣлы, мечи, копьа, мордовскія суструги и бортыня протеси (долгуши), человѣческія кости и проч.

Имена прежнихъ владѣтелей Сараклыча забыты и памятникъ только послѣдній владѣтель его, князь Беханъ, родоначальникъ князей Кугушевыхъ, современникъ Дмитрія Іоанновича Донского и сына его Василія Дмитріевича; Сараклычъ былъ взятъ и разоренъ русскими; Беханъ долженъ былъ вмѣстѣ съ своими сородичами, сидѣвшими въ подвластныхъ Сараклычу городахъ, уйти за р. Мокшу, а они разбрелись въ разныя стороны и основали различныя татарскія селенія—Итиково, Ишейки и т. д. Въ теченіе трехсотъ лѣтъ на мѣстѣ Сараклыча не было жилища человѣческаго и дремучій лѣсъ выросъ въ этой пустынѣ, которая стала носить названіе Старога Городища и числилась за потомками Бехана, князьями Кугушевыми. Первые отшельники, видя запустѣніе этого чуднаго пустыннаго мѣста, такъ говорятъ о немъ: „мѣсто есть сіе весьма прекрасно, на горѣ состояще и яко въ вертоградѣ нѣкоемъ глубочайшими лѣсами отъ всѣхъ четырехъ странъ ограждено яже бѣ красоту имущее многую, и можетъ зрящему того мѣста чувству принести не малую сладость, и къ тишинѣ глубокой безмолвія воспростираетъ его мысли отъ самаго точию видѣнія: окрестъ бо его на всѣ страны, на многія поприща, всякій угодный лѣсъ красными высочайшими сосны, яко же нѣкіими кедры, упецтренно, съ подлежащими между того лѣсу раменни. Между рѣчекъ горы высокія и на тѣхъ горахъ отъ древнихъ лѣтъ устроены грады землянные и около ихъ глубокіе рвы ископаны; отъ самаго же устья вверхъ тѣхъ рѣчекъ на горахъ тѣхъ устроены три града не велики, а рядомъ съ ними четвертый градъ зѣло великъ яко же есть и нынѣ суть видими иже ихъ зрящими каковы же человѣцы прежде въ тѣхъ градѣхъ населены быша и въ кія времена отиудъ не вѣдомо“. Такъ заустѣлъ, по выраженію первоначальника, „градъ царственичій“ Сараклычъ. „Издревнихъ лѣтъ опустѣ мѣсто оно и не населено бысть и на томъ мѣстѣ на горахъ тѣхъ во градѣхъ опѣхъ по рвамъ и по валамъ и повсюду около того мѣста на всѣ четыре страны на многія поприща до Алатыря, до Темникова, до Мурома и до Арзамаса градовъ лѣсъ великій и древа, дубы и сосны и прочія поросли, въ томъ лѣсу около сея пустыни живуще многіе звѣріе: медвѣди, рыси, лоси, лисцы, куницы, а по рѣчкамъ Сатису и Саровѣ—бобры и выдры и прочія. И мѣсто сіе незнаемо бысть отъ человѣкъ кромѣ бортниковъ мордвы и протчихъ въ тѣхъ урочищахъ таковымъ художествомъ владѣющимъ“.

Въ 1664 г. монахъ Θεодосій Пензенскаго монастыря первый пришелъ въ это пустынное мѣсто, поставилъ келлію на валу заустѣвшаго города и подвизался въ ней болѣе 5 лѣтъ съ пришедшими къ нему монахами, а затѣмъ вернулся обратно въ Пензу; незадолго до его отхода изъ пустыни, къ нему присоединился монахъ Герасимъ Спасскаго монастыря Красной слободы и прожилъ совершенно одинъ въ пустыни болѣе 10 лѣтъ, отличаясь своей суровой аскетической жизнью, „себя различно удручае и воющую плоть на духъ крѣпко тому оупорабощае“.

При немъ были найдены жителями села Кременокъ въ среднемъ городищѣ въ самомъ углу (теперь подъ этимъ мѣстомъ ходъ въ ве-

щеры) шесть четвероконечных каменных крестовъ и одинъ мѣдный створчатый съ крестообразнымъ внутреннимъ углубленіемъ, какъ бы для мощей. Выбранный въ строители Спасскаго монастыря въ Арзамасѣ Герасимъ долженъ былъ удалиться, мѣсто опять опустѣло и не было обитаемо болѣе десяти лѣтъ. Были попытки создать монастырь, но неудачныя; такъ, въ 1683 г. приходилъ изъ Санакарскаго монастыря іеромонахъ Савватій съ монахомъ Филаретомъ, приготовили даже иконы для часовни, но не преодолевъ тягости пустыянаго житія, вернулись назадъ въ Санакаръ. Первоначальникомъ и основателемъ Саровской пустыни былъ постриженный 6 февраля 1689 г. девятнадцатилѣтній Исаакій, монахъ Введенскаго монастыря въ Арзамасѣ.

Поэтична и вмѣстѣ съ тѣмъ поучительна исторія первыхъ лѣтъ пустыинства Исаакія; его не могли удовлетворить узкія рамки монастырской жизни и услышавъ отъ Филарета Санакарскаго про непроходимыя дебри Стараго Городища, безлюдіе и величественную тишину, царящую вокругъ, стремясь давно къ уединенію, Исаакій въ 1691 г. вмѣстѣ съ Филаретомъ переселился въ пустыню на Старое Городище, гдѣ и поставилъ себѣ лубочный шалашъ въ большемъ (третьемъ) городкѣ, въ углу, въ Сатису, на томъ мѣстѣ, гдѣ теперь сходъ источнику, и приготовили лѣсъ для постройки келліи. Но „пустынное озлобленіе“, столь извѣстное всѣмъ отшельникамъ, смутило духъ ихъ и они удалились въ Санакарскій монастырь, проживъ только шесть недѣль въ пустыни. Въ 1692 г. посвященный въ іеромонахи Исаакій рѣшилъ снова вернуться туда (такъ страстно желалъ онъ уединенія), а съ нимъ вмѣстѣ пошелъ бѣлецъ Спасскаго монастыря Андрей; сначала поселился въ старомъ лубочномъ шалашѣ, а затѣмъ поставили келлію на валу въ большемъ городкѣ къ р. Саровкѣ; но вскорѣ Исаакій остался совершенно одинъ, потому что Андрей пропалъ неизвѣстно куда. Твердо держа намѣреніе не исходить изъ пустыни, онъ выкопалъ въ горѣ пещеру на двѣ сажени; къ нему пришло нѣсколько лицъ, желающихъ уединенія; расселились въ разныхъ вслѣяхъ, но не надолго и Исаакій снова остался одинъ. Строитель пустыни іеромонахъ Ефремъ въ своемъ предисловіи къ житію первоначальника Саровской обители, упоминая о трудахъ этого подвижника, скрытыхъ отъ людскаго взора, пишетъ: „кія же молитвы въ теплотѣ духа горящія, кія слезы, кія вопли, каковыя труды; иже бо отдаленность зрѣнія человѣческаго пустынная крылате доселѣ коихъ писанію невозможно есть предати!“ Это замѣчаніе вполне справедливо, потому что трогательно и картинно описаны самимъ первоначальникомъ въ его житіи тяготы „пустыяннаго озлобленія“; онъ проходилъ ту же лѣстницу искушеній и борьбы съ помыслами и плотью, черезъ которую проходили и должны проходить всѣ аскеты. Сначала на Исаакія нападаетъ уныніе, скорбь, отчаяніе, побуждающія его уйти изъ этихъ мѣстъ; онъ молитъ Бога лучше умереть ему здѣсь; чѣмъ выйдти изъ пустыни; но на него приходитъ отчаяніе, что Богъ не слышитъ его молитву, онъ начинаетъ сомнѣваться въ пользѣ и смыслѣ своихъ дѣлъ и поступковъ, къ нему приступаютъ скверныя помыслы, ужасныя и страшныя болѣзни мучаютъ его внутренности, а духъ испытываетъ страшное томленіе. Страстное воззваніе къ Богу даетъ ему

утѣшеніе и подкрѣпляетъ его на дальнѣйшую брань, но велѣдъ за этимъ тотчасъ-же лютые помыслы терзаютъ его до тѣхъ поръ, пока молитва не дасть ему снова временнаго облегченія; послѣ чего воздвигается еще болѣе лютѣйшая брань; имъ овладѣваетъ чувство омерзанія къ мѣсту, ужасный смрадъ наполняетъ келлію его и мѣшаетъ ему войти въ нее; въ душѣ его царитъ непреодолимый ужасъ и желаніе бѣжать къ людямъ, плотскія страсти доводятъ его почти до изступленія. Думая избавиться отъ нихъ, Исаакій на одинъ мѣсяць вышелъ изъ пустыни въ Санакаръ, но помыслы и скорби и тамъ его не оставляютъ: „воздухъ весь мняшеся зрѣти мною колеблющся, обуреваемъ сущи отъ духовъ нечистыхъ горячаше перваго“. Увидѣвъ, что исхожденіе его изъ пустыни не дало ему облегченія и что скорби, болѣзни и помыслы его не прекратились, не уменьшились, Исаакій вернулся черезъ мѣсяць въ пустыню, поселился въ своей келліи какъ и прежде, „страсти-же не отступиша, но якоже и прежде злѣ мучаху мя;..... сія ми бшеть страсти лѣтъ семь и больше и въ та лѣта не видѣхъ бо въ себѣ свѣта, ниже радости, камо итти или же что истинно творити.“

Такая упорная и долгая брань отшельника съ плотью и земными помыслами не осталось отъ Бога безъ награды; Санакарская братія упростила его идти къ нимъ и исполнять богослуженіе по недостатку у нихъ іеромонаховъ и онъ долженъ былъ прожить въ обители почти годъ, но за этотъ годъ помыслы постепенно его оставили, а когда онъ вновь вернулся въ излюбленную свою пустыню, всѣ страсти и страхованія покинули его совершенно и навсегда, и хотя онъ прожилъ въ одиночествѣ еще нѣсколько лѣтъ, но пребывалъ постоянно „въ великомъ мирѣ и тишинѣ.“ Изъ пустыни онъ выходилъ временно только въ монастырь для принятія св. Таинъ и для бесѣды со старцами. Во время одной подобной отлучки Исаакія въ Санакарскій монастырь, приехалъ къ нему въ пустыню пѣкій іеродіаконъ Тимолай, поставилъ на Саровской горѣ крестъ, а въ среднемъ городѣ построилъ часовню. Въ 1699 г. Исаакій поставилъ часовню „ради моленія мимо ходящихъ путемъ“ на Темниковской дорогѣ у мельницы, собственноручно сдѣлалъ большой деревянный крестъ, на немъ изобразилъ красками Распятіе и поставилъ въ часовнѣ вмѣстѣ съ полотняною хоругвію. Съ этого года начинается дѣятельность Исаакія, какъ основателя монастыря и около него собирается братія; въ 1705 году Кадомскій помѣщикъ, князь Данилъ Ивановичъ Кугушевъ, владѣлецъ пустыни и Старого Городища, отдалъ подъ церковь этотъ клочекъ земли, двадцать четвертей въ полѣ и въ двѣ потомужъ, т. е. около 30 десятинъ; 16 Іюня 1706 г. была освящена посреди глухой дѣбри Саровской первая деревянная церковь во имя Божіей Матери Живоноснаго Ея Источника, выстроенная по благословенной грамотѣ мѣстоблюстителя Патріаршаго Престола, извѣстнаго Стефана Яворскаго, митрополита Рязанскаго и Муромскаго.

По преданью, прежнія пустынные келліи находились подъ горой на углу вышшняго огорода у р. Сатиса на бугрѣ; по освѣщеніи храма Живоноснаго Источника келліи эти были перенесены на гору и поставлены вблизи храма, вокругъ нихъ устроена была ограда въ видѣ забора

и построены гостиницы келли и все это было убогое, деревянное, покрытое дубьем и корою. Но уже в 1707 г. воздвигнуты деревянные святые врата съ церковью надъ ними во имя Архистратига Михаила; врата находились въ срединѣ стѣны, съ западной стороны; надъ папертью въ церковь Живоноснаго Источника стояла деревянная колокольня, а на ней были часы, сдѣланные въ г. Муромѣ, въ 1788 г. пожертвованные Тамбовскому Казанскому монастырю. Въ 1707—же году начата постройка церкви Преображенія съ приделами Николая Чудотворца и Зосимы и Савватія Соловецкихъ. Въ 1711 г. Исаакій написалъ уставъ общежительной Саровской пустыни, который и былъ утвержденъ Стефаномъ Яворскимъ и въ этомъ же году сдѣлалъ въ высѣченной большой пещерѣ подземную церковь во имя Антонія и Θεодосія Печерскихъ, освященную 30 Мая 1711 г. Царевны Марія и Θεодосія Алексѣевны, много помогавшія Сарову деньгами, книгами и облаченіями, прислали въ эту церковь иконостасъ съ царскими дверями и оловянные сосуды; самыя пещеры были углублены въ гору и распространены и въ нихъ устроено нѣсколько малыхъ келлій.

Въ 1712 г. большой пожаръ уничтожилъ почти все постройки въ обители и онѣ были снова воздвигнуты въ лучшемъ даже сравнительно съ прежнимъ видѣ, но деревянные. Прежде всего была сооружена монастырская деревянная стѣна съ башнями по угламъ; одна изъ этихъ башенъ уцѣлѣла до сего времени и теперь стоитъ надъ проѣздомъ на валу въ лѣсу, съ восточной стороны обители. Съ 1712 же года начинается и забота строителя Исаакія о приобрѣтеніи имущества для монастыря, у котораго было только 30 дес., данныя кн. Кугушевымъ; всего земель и лѣсовъ съ разными угодьями, съ 1712 г. по 1729 г., на деньги жертвователей или „безмездно, во вкладъ“ приобрѣтено было Исаакіемъ по 63 купчимъ, поступнымъ и вкладнымъ актамъ отъ 96 владельцевъ, изъ которыхъ было отъ 7 русскихъ, 16 новокрещенныхъ и 73-хъ мурзъ и татаръ темниковскихъ и кадомскихъ; эти мурзы и татары поступались своими владѣніями монастырю „за малые деньги“ и даже „безденежно“ (!). Въ Мартѣ 1716 г. Исаакій принялъ по болѣзни схиму съ именемъ Иоанна, но Стефанъ Яворскій разрѣшилъ ему попрежнему быть настоятелемъ; съ этого же времени изъ-за земли монастырской возникаетъ споръ съ нѣкоторыми помѣщиками, сначала копившійся не въ пользу монастыря, но за тѣмъ, въ 1730 г., Императрицей Анной было даровано навсегда Саровской пустыни „не въ образецъ прочимъ“ и „по неимуществу доходовъ, крестьянъ и руги“, все тѣ земли съ находящимися на нихъ лѣсами и угодьями, которые съ 1705 г. по 1729 г. были приобрѣтены по купчимъ крѣпостямъ и дарственнымъ запискамъ и по распоряженію Правительства были отобраны въ казну. Печальныя послѣдніе годы жизни первоначальника Саровскаго; судьба его схожа съ судьбой Θεодора Ушакова, возобновителя Санаксарскаго, съ тою только разницей, что Иоаннъ умеръ въ дѣлѣхъ далеко отъ своей излюбленной пустыни. Въ 1734 г., уже будучи 64 лѣтнимъ старцемъ, іеросхимонахъ Иоаннъ, а съ нимъ и другіе нѣкоторые монахи были арестованы за то, что читали и переписывали знаменитыя тетрадки Маркелла Ралышевскаго противъ указа о монашествѣ 1724 г., дѣло

котораго, какъ извѣстно, вовлекло множество лицъ въ тайную канцелярію, откуда они вышли въ ссылку или тюрьму. Въ теченіе четырехъ лѣтъ Іоаннъ былъ заключенъ въ Петербургѣ, въ тюрьмѣ тайной канцеляріи; скончался 4 Іюля 1737 г. и погребенъ на погостѣ при церкви Преображенія, что въ Колтовской, около этой канцеляріи. При постройкѣ новаго храма въ 1861 г. на этомъ мѣстѣ былъ вырытъ изъ земли скелетъ съ длинными волосами и цѣпями на ногахъ, останки іеросхимонаха Іоанна. Еще до сихъ поръ кости его остаются въ этомъ храмѣ въ Петербургѣ и служатся панихиды надъ ними.

Такова вкратцѣ исторія возникновенія этой знаменитой Саровской пустыни, которая заняла среди монастырей русскихъ одно изъ самыхъ почетныхъ мѣстъ и воспитала въ нѣдрахъ своихъ такихъ великихъ мужей, какъ, напримѣръ игуменъ Назарій, возобновитель знаменитаго Валаамскаго монастыря на Ладожскомъ озерѣ, обновившій строгій Саровскимъ уставомъ иноческую жизнь его, или незабвенный Серафимъ, своимъ подвижничествомъ прославившій Саровъ на всю Россію и т. д.

Первоначальникъ Іоаннъ собственноручно воздвигъ нѣкогда деревянную церковь во имя Живоноснаго Источника Божіей Матери, но она обветшала и въ 1750 г. Филаретъ, строитель пустыни поставилъ каменный храмъ, а въ 1806 г. въ теплой церкви пристроена каменная наперть съ колоннами и фронтонами, а иконостасъ устроенъ новый. Въ 1844 г. этотъ храмъ, называемый нынѣ зимній соборъ, вновь передѣлалъ, вмѣсто одной главы увѣнчанъ пятью большими куполами; снаружи съ боковыхъ сторонъ церкви придѣланы колонны, а сводъ и куполь храма покоится на четырехъ столпахъ; два изъ нихъ при входѣ съ западной стороны, два другіе въ алтарѣ за самымъ иконостасомъ; верхъ устроенъ чашей, гдѣ изображена живописью церковь торжествующая. Внутри храмъ шириною въ 8 саж. 12 вершковъ, а длиною съ алтаремъ почти 17 саж., толщина стѣнъ его 2 аршина. Иконостасъ современной работы, въ алтарной абсидѣ за престоломъ поставленъ иконостасъ, верхъ подъ сводомъ устроенъ чашею. Замѣчательнѣйшая икона во храмѣ — чудотворная икона Пресвятой Богородицы на Живоносномъ Источникѣ, принесенная въ самомъ началѣ XVIII в. іеросхимонахомъ Іоанномъ; за лѣвымъ клиросомъ образъ Успенія стараго письма съ художественно вышитыми шелковыми ризами современной работы; обращаютъ на себя вниманіе двадцать картинъ въ вызолоченныхъ рамахъ духовнаго содержанія, хорошей кисти; десять изъ нихъ по южной, десять по сѣверной стѣнѣ.

Первоначальникъ въ 1730 г. положилъ также начало современному Успенскому собору; онъ строился каменнымъ и въ самыхъ скромныхъ размѣрахъ и такъ медленно, что былъ достроенъ только въ 1744 г., а чрезъ 33 года, въ 1777 г., признанъ тѣснымъ и рѣшено было его расширить, что и было исполнено самими монахами очень просто и не нарушило ничѣмъ прежняго собора: была отнята только одна западная стѣна, а весь прежній храмъ, оставленный въ неизмѣненномъ видѣ, превращенъ въ алтарь, а храмъ въ этому алтарю пристроенъ большой и новый; этимъ сохраненъ драгоценный памятникъ для монастыря, первоначальный соборъ его, почти въ неприкосновенномъ

видѣ; вмѣстѣ съ своимъ стариннымъ иконостасомъ онъ сталъ алтаремъ во всю восточную стѣну, а старинный его алтарь въ настоящее время превращенъ въ ризницу, царскія же врата—въ горнее мѣсто. Современный Успенскій соборъ о пяти большихъ главахъ въ вышину съ среднимъ куполомъ, главою и крестомъ 28 сажень, наружнымъ своимъ видомъ очень напоминаетъ соборъ Кіево-Печерской Лавры и служилъ прототипомъ собору Тамбовскаго Казанскаго монастыря. Сводъ его утвержденъ на 4 столпахъ; внутри длиною съ алтаремъ отъ восточной стѣны до западной двери 19 саж. 1 аршинъ, шириною 10 саж. 1 арш. Кругомъ собора по внутренней сторонѣ стѣны и даже въ самомъ куполѣ сдѣланы хоры, а полъ выстланъ литыми чугунными плитами съ годомъ 1778 на каждой изъ нихъ. Весь соборъ внутри украшенъ живописью; иконостасъ рѣзной, съ нишами и колоннами и вызолоченный весь по полименту. Царскія двери рѣзныя, вызолоченныя и на нихъ рѣзное же изображеніе Сошествія св. Духа на Богоматерь, сидящую въ срединѣ и на 12 апостоловъ по обѣимъ сторонамъ Ея; надъ дверьми бронзовое сіянье въ 2 пуда вѣсомъ и въ немъ Духъ Святой въ видѣ голубя; еще выше другое сіяніе, въ которое вставлена въ серебро-позлащенномъ кругѣ съ лучами, поддерживаемая двумя ангелами, икона Успенія Божіей Матери хорошаго стариннаго письма на доскѣ 5×9 верш. и представляющая точную копію съ иконы Успенія въ Кіево-Печерской Лаврѣ. Мѣстныя иконы всѣ написаны на доскахъ 3<sup>1</sup>/<sub>4</sub>×1<sup>1</sup>/<sub>2</sub> аршина, стариннаго письма; справа Спаситель и Успеніе, надъ ними сошествіе Спасителя во адъ, а подъ ними, въ тумбахъ, Явленіе Ангела Божіей Матери предъ Ея Успеніемъ и „примиреніе съ ближнимъ“; слева икона Печерской Божіей Матери и Іоанна Предтечи, надъ ними Богоявленіе, а вънизу благовѣстіе Ангела Захаріи о рожденіи Предтечи и „о Тебѣ радуется Благодатная“. Во второмъ ярусѣ пять иконъ стараго письма—Вседержитель на престолѣ 4×1<sup>3</sup>/<sub>4</sub> арш. а по сторонамъ Божія Матерь, Іоаннъ Предтеча, апостолы Петръ и Павелъ, всѣ по 3<sup>1</sup>/<sub>2</sub> арш. Надъ этими иконами вверху двѣ иконы въ клеймахъ, четыре иконы внизу въ тумбахъ. Въ третьемъ ярусѣ пять иконъ стараго письма, причемъ посрединѣ (католическое) Коронованіе Божіей Матери Трѣипостаснымъ Богомъ 4×1<sup>3</sup>/<sub>4</sub> аршина; надъ ними въ верху двѣ иконы въ клеймахъ, а внизу, въ тумбахъ, четыре иконы, въ самомъ же верху иконостаса рѣзное возстаніе Спасителя изъ гроба 1<sup>3</sup>/<sub>4</sub> арш. вышины. Въ придѣлѣ во имя Архангела Михаила царскія врата рѣзныя, а на нихъ рѣзныя иконы Живоначальной Троицы и Благовѣщеніе Дѣвы Маріи; въ придѣлѣ во имя преподобныхъ отцовъ Антонія и Теодосія Кіево-Печерскихъ царскія врата тоже рѣзныя съ изображеніемъ на нихъ Благовѣщенія и 4 евангелистовъ, а надъ сіяньемъ Успеніе—стараго письма. Алтарь, прежній старый соборъ во имя Іоанна воина). Замѣчательны иконы алтарнаго иконостаса, всѣ стараго письма и между ними икона Живоноснаго Источника Божіей Матери, около южной стѣны икона Іерусалимской Божіей Матери, пожертвованная царевной Маріей Алексѣевной, древняго греческаго письма; древній же съ финифтью патриаршій іерусалимскій крестъ, присланный въ даръ фельдмаршаломъ графомъ Каменскимъ. Обращаетъ также на себя вниманіе

прекрасной жести картина; направо противъ перваго столпа, изображающая разслабленнаго, котораго спускають черезъ крышу къ Спасителю. Въ ризницѣ, вѣкогда бывшей алтаремъ, достойны вниманія два древнихъ первоначальныхъ евангелія, холщевыя старыя ризы, хрустальныя чаши и кресты, старый потиръ, дискосы; копые, оловянная дарохранительница.

Что касается до пещеръ, то онѣ были начаты еще въ 1682 г. отшельниками Теодосіемъ и Герасимомъ, а окончены въ 1711 г. при первоначальникѣ. Порода, въ которыхъ пещеры сдѣланы, представляетъ мягкій глинистый известнякъ желтаго цвѣта съ желѣзистыми и кремнистыми сростками, рыхлый, въ нижней части пещеръ известнякъ болѣе плотный. Онѣ идутъ подъ монастыремъ въ разныя стороны и самый длинный проходъ имѣеть до 300 саж. Пещерная церковь во имя всѣхъ Кіево-Печерскихъ чудотворцевъ устроена 1730 г., а возобновлена въ 1780 г. На лѣвомъ столпѣ церкви, на сторонѣ къ среднему проходу высѣчена слѣдующая надпись: «Лѣта 7199, отъ Р. Х. 1619 индикта 14 мая мѣсяца начата сія пещера конатися. Лѣта 1711. индикта 6, мая въ 30 день освятися въ лихъ сія церковь Преподобныхъ Отцевъ Антонія и Теодосія Печерскихъ.» Въ одной изъ пещерныхъ келлій, близъ церкви, по лѣвую сторону стоялъ во времена Іоанна Первоначальника гробъ, въ которомъ онъ желалъ быть положевымъ, но Богъ судилъ иначе.

Большая церковь во имя Зосимы и Савватія Соловецкихъ, устроенная въ 1786 г., имѣеть иконостасъ, бывшій въ зимнемъ соборѣ Живоноснаго Источника; колокольня почти одновременно построена въ 1789 г. четырехъ-ярусная въ 38 саж. вышины, а Предтеченская церковь надъ источникомъ — въ 1821 г. Въ 200 саженьяхъ отъ монастыря въ лѣсу уцѣлѣли еще остатки укрѣпленій древняго Сараклыча — земляной валъ, шириной около 1½ сажени, вышиной болѣе трехъ сажень; валъ поросъ весь лѣсомъ, и, проходя на протяженіи двухъ верстъ съ сѣвера на югъ, соединяеть рѣчки Сатисъ и Саровку, гдѣ и оканчивается у крутого обрыва саженьяхъ въ двадцати отъ креста подвижника Марка, почти въ срединѣ вала въ провѣдѣ стоятъ и до сихъ поръ еще старая деревянная башня, почти заброшенная, уцѣлѣвшая, какъ сказано выше, отъ 1712 г. Въ нее ведетъ узкая, крутая лѣстница, а внутренность ея представляетъ очень низкую квадратную горенку.

Библиотека монастыря и архивъ ея, помѣщающіеся въ колокольнѣ, богаты рѣдкими книгами, рукописями и интересными документами, находятся въ безукорезненномъ и образцовомъ порядкѣ. Обращаютъ на себя вниманіе пожалованныя въ 1712 г. царевнами Марією и Теодосією Алексѣевными рукописи: Армянская псалтирь XII вѣка; Разрядная книга 1533 г.; Палеосъ 1563 г.; О единой истинной Православной вѣрѣ 1588 г.; загѣтъ книги: Творенія Василія Великаго Острожской печати 1594 г., Апокрисисъ (отвѣтъ на флорентійскій соборъ) 1597 г., Молитвенникъ 1596 г., Святцы 1611 г., Діоптра Виленской печати 1612 г.; Номокапонъ 1624 г.; Вертоградъ душевный 1620 г.; Служебникъ Патріарха Филарета 1622 г.; Лимонарь Кіевской печати 1628 г.; Акафисты 1629 г.; Макарія Великаго 1627 г.; Іоанна писателя Лѣстница 1647 г.; Грамматика 1648 г., бывшая въ употребленіи первоначальника іеросхимонаха Іоанна; Цвѣтная Трїодъ 1642 г.; Авфологіонъ 1660 г.;



Служебникъ патриарха Иосифа 1646 г.; Рай Мысленный 1659 г.; о Христовѣ подраженіи Оомы Кемпійскаго 1647 г.; Ключъ Разумѣнья 1659 г.; Творенія Григорія Богослова 1656 г. и Ефрема Сиринна 1667 г.; знаменитый требникъ 1646 г. Петра Могилы и проч..

Особенно важны рукописи, исключительно посвященные монастырю: 1) Первоначальника Иоанна. Исторія о началѣ монастыря въ 1692 г.; рукописи 1710 г., въ  $\frac{1}{4}$  листа \*); 2) Уставъ Саровскій 1710 г., въ листъ; 3) Повѣсть объ обращеніи раскольниковъ заволжскихъ, что на р. Керженцѣ и Бѣлвожѣ первоначальникомъ Иоанномъ, 1708 г., въ  $\frac{1}{4}$  листа; 4) Краткая записка о сей пустыни съ біографіями семи строителей, составляющая продолженіе исторіи іеросхимонаха Иоанна до 1789 г., собранная изъ разныхъ белейныхъ записокъ строителя іеромонаха Ефрема и казначея Иосифа послушникомъ Афанасіемъ Иларионовичемъ, въ листъ, 1789 г. Къ этимъ рукописямъ слѣдуетъ, какъ бы въ дополненіе, причислить нѣсколько отдѣловъ наиболѣе замѣчательныхъ дѣлъ монастырскаго архива, а именно: отдѣлъ V, (описи) о начальномъ приобрѣтеніи земель по купчимъ, отказнымъ и поступнымъ актамъ: № 1, о началѣ пустыни 1705 г.; № 2—семь выписей съ писцовыхъ книгъ князей Ангурапныхъ, одиннадцать выписей князей Девлетбидѣевыхъ, три выписи князей Кудашевыхъ, десять выписей Степана Торбѣева и 23 выписи разныхъ владѣльцевъ съ 1712 г. по 1729 г.; № 3—18 писцовые, купчие и другіе документы; отдѣлъ VI посвященъ актамъ о земляхъ Высочайше дарованныхъ въ 1730 г. пустынь.

Въ настоящее время монастырь по произведенной въ 1890—1892 г.г. хозяйственной сѣмкѣ имѣетъ 20540 дес. лѣсу, 3750 дес. сѣнокосу и папни, 2033 дес. подъ рѣками, озерами и болотами, а всего 26323 дес.; рыбными ловлями и мельницами внутри Пуптинской казенной лѣсной дачѣ монастырь владѣетъ по особымъ указамъ.

Суммы монастырскаго въ 1899 г. составляли слѣдующее:

Къ 1 января 1899 г. было всего 228755 руб. 43 коп. (изъ нихъ процент. билетами 228333 руб. и 422 руб. 43 коп. наличными деньгами); въ расходѣ за 1899 г. показано 120022 руб. 75 коп., а въ приходѣ 125371 руб. 83 коп. (изъ нихъ сборъ съ гостиницъ 1478 руб.; церковный, свѣчной и прикладный 1615 руб.; съ пещеръ, Источника и келій Серафима 1876 руб.; отъ продажи просфоръ 1961 руб. 50 коп.; съ мельницъ 2241 руб.; отъ продажи церковныхъ свѣчей 2930 руб. 50 коп.; перечисленныя изъ денегъ вѣчнаго поминовенія записаны процентные билеты 3000 руб.; отъ княжной лавки 3452 руб. 80 коп.; случайные доходы 5885 руб.; процент. съ капитала по билетамъ 8171 руб. 16 коп.; аренды за земли и подворья 9734 руб. 60 коп.; Синодичный доходъ 10901 руб. 50 коп.; отъ продажи лѣса 72124 руб. 77 коп.). Къ 1 января 1900 года въ остаткѣ 234104 руб. 53 коп. (изъ нихъ наличными 141 руб. 53 коп. и процент. бумагами 233963 руб.).

\*) Изъ этой рукописи главнымъ образомъ почерпнуты свѣдѣнія, приведенныя ранѣе.

# Ж И Т И Е

ПРИСНОПАМЯТНАГО СТАРЦА

## СЕРАФИМА САРОВСКАГО.

Составилъ авторъ лѣтописи Серафимо-Дивѣвскаго монастыря Архимандритъ СЕРАФИМЪ  
(Чичаговъ).

(разрѣшено духовною цензурою).

Батюшка о. Серафимъ поступилъ въ Саровскую пустынь въ 1778 году 20 ноября, наканунѣ Введенія Пресвятыя Богородицы во храмъ и порученъ былъ въ послушаніе старцу іеромонаху Іосифу.

Родивой его былъ губернской городъ Курскъ, гдѣ отецъ его Исидоръ Мошнинъ имѣлъ кирпичные заводы и занимался въ качествѣ подрядчика постройками каменныхъ зданій, церквей и домовъ. Исидоръ Мошнинъ смышля за чрезвычайно честнаго человѣка, усерднаго къ храмамъ Божиимъ и богатаго, именитаго купца. За десять лѣтъ до смерти своей онъ взялся построить въ Курскѣ новый храмъ во имя преподобнаго Сергія, по плану знаменитаго архитектора Растрелли. Впоследствии, въ 1833 году этотъ храмъ сдѣланъ былъ кафедральнымъ соборомъ. Въ 1752 году состоялась закладка храма и, когда нижняя церковь, съ престоломъ во имя преподобнаго Сергія, была готова въ 1762 году, благочестивый строитель, отецъ великаго старца Серафима, основателя Дивѣвскаго монастыря, скончался. Передавъ все состояніе свое доброй и умной женѣ—Агаѳи, онъ поручилъ ей довести дѣло построения храма до конца. Мать о. Серафима была еще благочестивѣе и милостивѣе отца; она много помогала бѣднымъ, въ особенности сиротамъ и немощнымъ невѣстамъ.

Агаѳи Мошнина въ теченіи многихъ лѣтъ продолжала постройку Сергіевской церкви и лично наблюдала за рабочими. Въ 1778 году храмъ былъ окончательно отдѣланъ и исполненіе работъ было такъ хорошо и добросовѣстно, что семейство Мошниныхъ приобрѣло особое уваженіе между жителями Курска.

Отецъ Серафимъ родился въ 1759-мъ году 19 іюля и нареченъ Прохоромъ. При смерти отца, Прохору было не болѣе трехъ лѣтъ отъ рожденія, слѣдовательно его всецѣло воспитала боголюбивая, добрая и умная матушка, которая учила его болѣе примѣромъ своей жизни, проходившей въ молитвѣ, посѣщеніи храмовъ и въ помощи бѣднымъ. Что Прохоръ былъ избранникомъ Божиимъ отъ рожденія своего,—это

видѣли всѣ духовно-развитые люди и не могла не почувствовать благочестивая его мать. Такъ однажды осматривая строеніе Сергіевской церкви, Агаѳія Мошнина ходила вмѣстѣ съ своимъ семилѣтнимъ Прохоромъ и незамѣтно дошла до самаго верха строившейся тогда колокольни. Отойдя вдругъ отъ матери, быстрый мальчикъ перевернулся за перила, чтобы посмотрѣть внизъ и по неосторожности упалъ на землю. Испуганная мать въ ужасномъ видѣ сбѣжала съ колокольни, воображая найти своего сына разбитымъ до смерти, но, къ несказанной радости и величайшему удивленію, увидѣла его цѣлымъ и невредимымъ. Дитя стояло на ногахъ. Мать слезно возблагодарила Бога за спасеніе сына и поняла, что сынъ Прохоръ охраняется особымъ Промысломъ Божиимъ.

Черезъ три года новое событіе обнаружало яснымъ образомъ покровительство Божіе надъ Прохоромъ. Ему исполнилось десять лѣтъ и онъ отличался крѣпкимъ тѣлосложеніемъ, остротой ума, быстрою памятью и одновременно кротостію и смиреніемъ. Его начали учить церковной грамотѣ и Прохоръ взялся за дѣло съ охотою, но вдругъ сильно заболѣлъ и даже домашніе не надѣялись на его выздоровленіе. Въ самое трудное время болѣзни, въ сонномъ видѣніи, Прохоръ увидѣлъ Пресвитую Богородицу, которая обѣщала посѣтить его и исцѣлить отъ болѣзни. Проснувшись, онъ разсказалъ это видѣніе своей матери. Дѣйствительно, вскорѣ въ одномъ изъ крестныхъ ходовъ песли по городу Курску чудотворную икону Знаменія Божіей Матери по той улицѣ, гдѣ былъ домъ Мошвиной. Пошелъ сильный дождь. Чтобы перейти на другую улицу, крестный ходъ, вѣроятно, для сокращенія пути и избѣжанія грязи, направился черезъ дворъ Мошвиной. Пользуясь этимъ случаемъ, Агаѳія вынесла больного сына на дворъ, приложила къ чудотворной иконѣ и поднесла подъ нея обѣщеніе. Замѣтили, что съ этого времени Прохоръ началъ поправляться въ здоровьѣ и скоро совсемъ выздоровѣлъ. Такъ исполнилось обѣщаніе Царицы Небесной посѣтить отрока и исцѣлить его. Съ восстановленіемъ здоровья Прохоръ продолжалъ успѣшно свое ученіе, изучалъ Часословъ, Псалтирь, выучился писать и полюбилъ чтеніе Библіи и духовныхъ книгъ.

Старшій братъ Прохора, — Алексѣй занимался торговлею и имѣлъ свою лавку въ Курскѣ, такъ что малолѣтняго Прохора заставляли приучаться къ торговлѣ въ этой лавкѣ, но къ торговлѣ и барышамъ не лежало его сердце. Молодой Прохоръ не опускалъ почти ни одного дня безъ того, чтобы не посѣтить храма Божія и за невозможностью быть у поздней литургіи и вечерни, по случаю запятій въ лавкѣ, онъ вставалъ ранѣе другихъ и спѣшилъ къ утрени и ранней обѣднѣ. Въ то время въ г. Курскѣ жилъ какой-то Христа ради юродивый, котораго имя теперь забыто, но тогда всѣ читали. Прохоръ съ нимъ познакомился и всѣмъ сердцемъ прильпился къ юродивому; послѣдній въ свою очередь возлюбилъ Прохора и своимъ вліяніемъ еще больше расположилъ душу его къ благочестію и уединенной жизни. Умная мать его все примѣчала и душевно радовалась, что ея сынъ такъ близокъ къ Господу. Рѣдкое счастье выпало и Прохору имѣть такую мать и воспитательницу, которая не мѣшала, но способствовала его желанію выбрать себѣ духовную жизнь.

Черезъ нѣсколько лѣтъ Прохоръ сталъ заговаривать о монашествѣ и осторожно вызпавалъ, будетъ-ли мать его противъ того, чтобы ему пойти въ монастырь. Онъ конечно замѣтилъ, что добрая его воспитательница не противорѣчитъ его желанію и охотнѣе хотѣла-бы отпустить его, чѣмъ удерживать въ мірѣ; отъ этого въ его сердцѣ еще сильнѣе разгоралось желаніе монашеской жизни. Тогда Прохоръ началъ говорить о монашествѣ съ знакомыми людьми и во многихъ онъ нашелъ сочувствіе и одобреніе. Такъ купцы Иванъ Дружининъ, Иванъ Безходаринъ, Алексѣй Мезенинъ и еще двое выражали надежду идти вмѣстѣ съ нимъ въ обитель.

На семнадцатомъ году жизни намѣреніе оставить міръ и вступить на путь иноческой жизни окончательно созрѣло въ Прохорѣ. И въ сердцѣ матери образовалась рѣшимость отпустить его на служеніе Богу. Трогательно было его прощаніе съ матерью! Собравшись совѣмъ, они посидѣли немного, по русскому обычаю; потомъ Прохоръ всталъ, поклонился Богу, поклонился матери въ ноги и спросилъ ея ретельскаго благословенія. Агаѳя дала ему приложиться къ иконамъ Спасителя и Божіей Матери, потомъ благословила его мѣднымъ крестомъ. Взявъ съ собою этотъ крестъ, онъ до конца жизни носилъ его всегда открыто на груди своей.

Немаловажный вопросъ предстояло рѣшить Прохору: куда и въ какой монастырь идти ему. Слава подвижнической жизни иноковъ Саровской пустыни, гдѣ были уже многіе изъ Курскихъ жителей и настоятельствовалъ о. Пахомій, Курскій уроженецъ, склоняла его идти къ нимъ, но ему хотѣлось предварительно быть въ Кіевѣ, чтобы посмотреть на труды Кіевопечерскихъ иноковъ, испросить наставленіе и совѣты отъ старцевъ, познать чрезъ нихъ волю Божию, утвердиться въ своихъ мысляхъ, получить благословеніе отъ какого нибудь подвижника и наконецъ помолиться и благословиться у св. мощей преп. Антонія и Ѳеодосія, первоначальниковъ иночества. Прохоръ отправился пѣшкомъ, съ посохомъ въ рукѣ и съ нимъ шли еще пять человекъ Курскихъ купцовъ. Въ Кіевѣ, обходя тамошнихъ подвижниковъ, онъ прослышалъ, что не далеко отъ св. лавры Печерской, въ Китаевской обители спасается затворникъ, по имени Досифей, имѣющій даръ прозорливости. Придя къ нему, Прохоръ упалъ въ ногамъ его, цѣловалъ ихъ, раскрылъ предъ нимъ всю свою душу и просилъ наставленій и благословенія. Прозорливый Досифей, видя въ немъ благодать Божию, уразумѣвъ его намѣренія и провидя въ немъ добраго подвижника Христова, благословилъ его идти въ Саровскую пустынь и сказалъ въ заключеніе:

— „Гради, чадо Божіе, и пребуди тамо. Мѣсто сіе тебѣ будетъ во спасеніе, съ помощью Господа. Тутъ скончаешь ты и земное страствіе твое. Только старайся стяжать непрестанную память о Богѣ чрезъ непрестанное призываніе имени Божія такъ: Господи, Исусе Христе, Сыне Божій, помилуй мя грѣшнаго! Въ этомъ да будетъ все твое вниманіе и обученіе: ходя и сидя, дѣлая и въ церви стоя, вездѣ, на всякомъ мѣстѣ, входя и исходя, сіе непрестанное воцѣпленіе да будетъ и въ устахъ и въ сердцѣ твоёмъ; съ нимъ найдешь покой, приобрѣтешь ча-

стогу духовную и тѣлесную, и вселится въ тебя Духъ Святой, источникъ всякихъ благъ, и управитъ жизнь твою во святыхъ, во всякомъ благочестіи и чистотѣ. Въ Саровѣ и настоятель Пахомій богоугодной жизни; онъ послѣдователь нашихъ Антонія и Феодосія!»

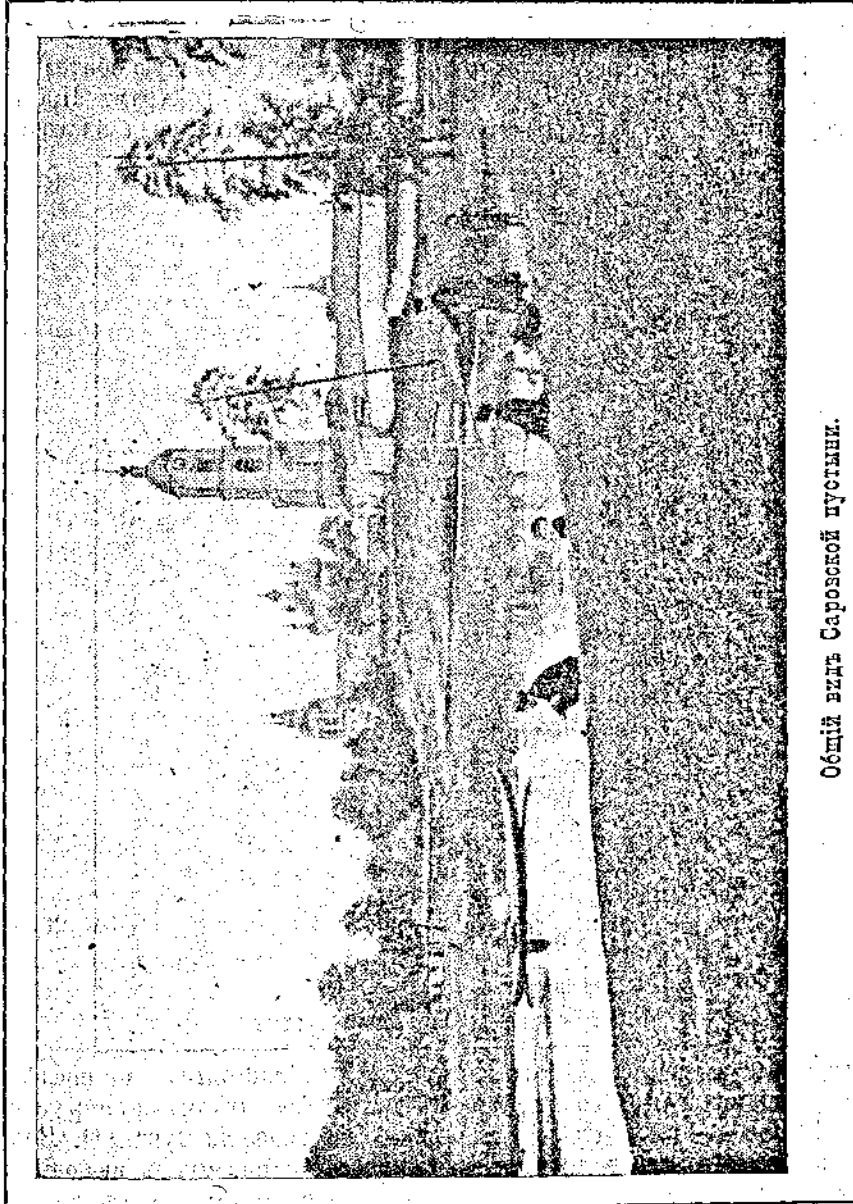

Общій видъ Саровской пустыни.

Бесѣда блаженнаго старца Досифея окончательно утвердила юношу въ добрыхъ намѣреніяхъ. Отговѣвши, исповѣдавшись и причастившись святыхъ Таинъ, поклонившись еще разъ св. угодникамъ Кіево-печерскимъ, онъ направилъ стопы свои на путь и, охраняемый покровомъ

Божимъ, благополучно прибылъ опять въ Курскъ, въ домъ своей матери. Здѣсь онъ прожилъ еще нѣсколько мѣсяцевъ, даже ходилъ въ лавку, по торговлей уже не занимался, а читалъ душевнеспасительныя книги въ назиданіе себѣ и другимъ, которые приходили поговорить съ нимъ, разспросить о св. мѣстахъ и послушать чтенія. Это время было его прощаніемъ съ родиной и родными.

Какъ уже сказано, Прохоръ вступилъ въ Саровскую обитель 20-го ноября 1778 года, наканунѣ праздника Введенія во храмъ Пресвятой Богородицы. Стоя въ церкви на всеобщемъ бдѣніи, видя благочинное

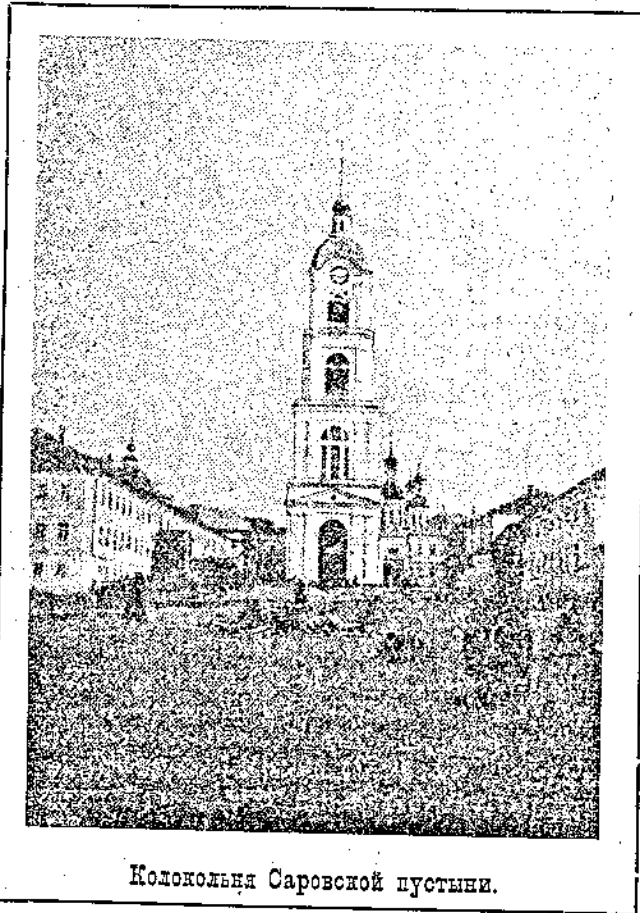

Колокольня Саровской пустыни.

совершеніе службы, замѣчая, какъ всѣ отъ настоятеля до послѣдняго послушника усердно молятся, онъ восхитился духомъ и порадовался, что Господь указалъ ему здѣсь мѣсто для спасенія души. О. Пахомій съ малолѣтства звалъ родителей Прохора и потому съ любовію принялъ юношу, въ которомъ видѣлъ истинное стремленіе къ иночеству. Онъ опредѣлилъ его въ число послушниковъ къ вазвачею Іеромонаху Іосифу, мудрому и любвеобильному старцу. Сперва Прохоръ находился въ келейномъ послушаніи старца и съ точностію исполнялъ всѣ монашескія правила и уставы по его указанію; въ келии онъ служилъ не

только безропотно, но и всегда съ усердіемъ. Такое поведеніе обратило на него вниманіе всѣхъ и приобрѣло ему расположеніе старцевъ Іосифа и Пахомія. Тогда ему стали назначать, кромѣ келейнаго, еще послушанія по порядку: въ хлѣбнѣ, въ просфорнѣ, въ столярнѣ. Въ послѣдней онъ былъ будильщикомъ и исполнялъ довольно долго это послушаніе. Затѣмъ, онъ исполнялъ пономарскія обязанности. Вообще юный Прохоръ, бодрый силами, проходилъ всѣ монастырскія послушанія съ великою ревностію, но конечно не избѣгъ многихъ искушеній, какъ печали, скуки, унынія, которыя дѣйствовали на него сильно.

Жизнь юнаго Прохора, до постриженія въ монашество, ежедневно распределялась такъ: въ опредѣленные часы онъ былъ въ церкви на богослуженіи и правилахъ. Подражая старцу Пахомію, онъ являлся какъ можно ранѣе на церковныя молитвы, выставлялъ неподвижно все богослуженіе, какъ бы продолжительво оно ни было и никогда не выходилъ прежде совершеннаго окончанія службы. Въ часы молитвы всегда стоялъ на одномъ опредѣленномъ мѣстѣ. Для предохраненія отъ развлеченій и мечтательности, имѣя глаза опущенными долу, онъ съ напряженною внимательностію и благоговѣніемъ слушалъ ибніе и чтеніе, сопровождая ихъ молитвою. Прохоръ любилъ уединяться въ своей келіи, гдѣ у него кромѣ молитвы были занятія двухъ родовъ: чтеніе и тѣлесный трудъ. Псалмы онъ читалъ и сидя, говоря, что утружденному это позволительно, а св. Евангеліе и посланія Апостоловъ всегда стоя предъ св. иконами, въ молитвенномъ положеніи и это называлъ бдѣніемъ (бодрствованіемъ). Постоянно онъ читалъ творенія св. отцевъ, напр. Шестодневъ св. Василія Великаго, бесѣды св. Макарія Великаго, Лѣтвища преп. Іоанна, Добротолубіе и проч. Въ часы отдохновенія онъ предавался тѣлесному труду, вырѣзывалъ кресты изъ кипариснаго дерева для благословенія богомольцамъ. Когда Прохоръ проходилъ столярное послушаніе, то отличался большимъ усердіемъ, искусствомъ и успѣхами, такъ что въ росписаніи онъ одинъ изъ всѣхъ названъ Прохоромъ—столяромъ. Онъ также ходилъ на общіе для всей братіи труды: сплавлять лѣсъ, готовить дрова и т. п.

Видя примѣры пустынножительства о. игумена Назарія, іеромонаха Дорофея, схимонаха Марка, юный Прохоръ стремился духомъ къ большому уединенію и подвижничеству, а потому испросилъ благословеніе своего старца о. Іосифа оставлять монастырь въ свободныя часы и уходить въ лѣсъ. Тамъ онъ нашелъ уединенное мѣсто, устроилъ сокровенную кущу и въ ней совершенно одинъ предавался богоразмысленію и молитвѣ. Созерцаніе дивной природы возвышало его къ Богу и по словамъ человека, бывшаго впоследствии близкимъ къ старцу Серафиму, онъ здѣсь совершалъ правило, еже даде Ангель Господень великому Пахомію, учредителю иноческаго общежитія. Это правило совершается въ слѣдующемъ порядкѣ: Трисвятое и по Отче нашъ: Господи помилуй 12. Слава и нынѣ: прїидите поклонимся—трижды. Псаломъ 50: Помилуй мя, Боже. Вѣрую во единого Бога... Сто молитвъ: Господи Іисусе Христе, Сыне Божій, помилуй мя грѣшнаго и по семъ: Достойно—есть и отпустъ.

Это составляло одно моление, но такихъ молитвъ надлежало совершить, по числу суточныхъ часовъ, двѣнадцать днемъ и двѣнадцать ночью. Съ молитвою онъ соединялъ воздержаніе и постъ: въ среду и пятницу не вкушалъ никакой пищи, а въ другіе дни недѣли принималъ ее только одинъ разъ.

Въ 1780 году Прохоръ тяжело заболѣлъ и все тѣло его распухло. Ни одинъ врачъ не могъ опредѣлить вида его болѣзни, но предполагали, что это сдѣлалась водяная болѣзнь. Недугъ длился въ продолженіи трехъ лѣтъ, изъ которыхъ не менѣе половины Прохоръ провелъ

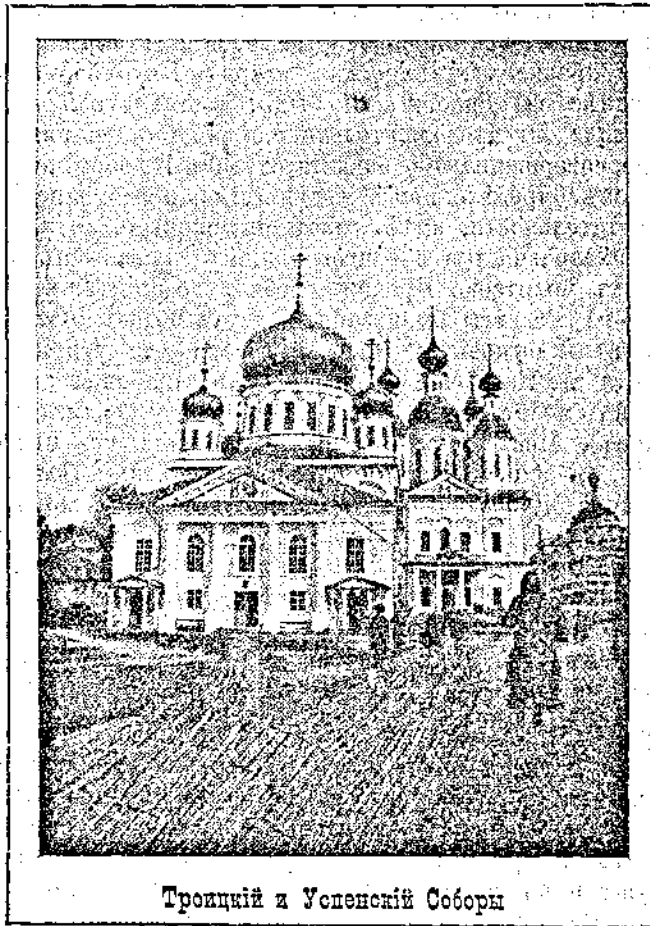

Троицкій и Успенскій Соборы

въ постели. Строитель о. Пахомій и старецъ о. Исая попеременно ходили за нимъ и почти неотлучно находились при немъ. Тутъ-то и открылось, какъ всѣ и прежде другихъ—начальники, уважали, любили и жалѣли Прохора, бывшаго тогда еще простымъ послушникомъ. Наконецъ стали опасаться за жизнь больного и о. Пахомій настоятельно предлагалъ пригласить врача или, по крайней мѣрѣ, открыть кровь. Тогда смиренный Прохоръ позволилъ себѣ сказать игумену: „Я предалъ себя, отче святой, истинному врачу душъ и тѣлесъ, Господу нашему



Иисусу Христу и Пречистой Его Матери, если-же любовь ваша разсудитъ, снабдите меня, убогаго, Господа ради, небеснымъ врачевствомъ, — причащеніемъ св. Тайнъ“. Старецъ Іосифъ, по просьбѣ Прохора и собственному усердію, особо отслужилъ о здравіи больнаго всеобщее бдѣніе и литургію. Прохоръ былъ исповѣданъ и причащенъ. Въ скоромъ времени онъ выздоровѣлъ, что весьма удивило всѣхъ. Никто не понималъ, какъ могъ онъ столь скоро оправиться и только впоследствии от. Серафимъ, открылъ тайну въкоторымъ. Послѣ причащенія св. Тайнъ ему явилась Пресвятая Дѣва Марія въ неслыханномъ свѣтѣ, съ апостолами Іоанномъ Богословомъ и Петромъ и обратясь къ Іоанну лицемъ и указывая перстомъ на Прохора, Владчица сказала: „этотъ нашего рода!“

„Правую то ручку, радость моя“, говорилъ о. Серафимъ церковницѣ Ксеніи, — „положила мнѣ на голову, а въ лѣвой то рукѣ держала жезлъ и этимъ то жезломъ, радость моя, и коснулась убогаго Серафима; у меня на томъ мѣстѣ на правомъ бедрѣ то и сдѣлалось углубленіе, матушка; вода-то вся въ него и вытекла и спасла Царица Небесная убогаго Серафима; а рапа пребольшая была, и до сихъ поръ яма-то цѣла, матушка, погляди-ка, дай ручку!“ и батюшка бывало самъ возьметъ, да и вложить мою руку въ яму, прибавляла матушка Ксенія, и велика же она была у него, такъ вотъ весь кулакъ и взойдетъ! Мпото душевной пользы принесла Прохору эта болѣзнь: духъ его окрѣпѣвъ въ вѣрѣ, любви и надеждѣ на Бога.

Въ періодъ послушничества Прохора, при настоятелѣ о. Пахоміи, предприняты были въ Саровской пустынѣ многія нужныя постройки. Въ числѣ ихъ на мѣстѣ кельи, въ которой болѣлъ Прохоръ, строилась больница для леченія недужныхъ и успокоенія престарѣлыхъ, и при больницѣ церковь о двухъ этажяхъ съ престолами, въ нижнемъ — во имя св. Зосимы и Савватія, чудотворцевъ Соловецкихъ, въ верхнемъ — во славу Преображенія Спасителя. Прохоръ, послѣ болѣзни молодой еще послушникъ, былъ посылаемъ за сборомъ денегъ въ разныя мѣста, на сооруженіе церкви. Благодарный за свое исцѣленіе и попеченіе начальства, онъ съ охотою понесъ трудный подвигъ сборщика. Странствуя по ближайшимъ къ Сарову городамъ, Прохоръ былъ и въ Курскѣ, на мѣстѣ своей родины, но не засталъ уже матери своей въ живыхъ. Братъ Алексѣй съ своей стороны оказалъ Прохору не малую помощь для построенія церкви. Вернувшись домой, Прохоръ какъ искусный столяръ, построилъ собственными руками престолъ изъ кипариснаго дерева для нижней больничной церкви въ честь преподобныхъ Зосимы и Савватія.

Въ теченіе восьми лѣтъ юный Прохоръ былъ послушникомъ. Наружный видъ его въ этому времени измѣнился; будучи высокаго роста, около 2 арш.—и 8-ми вершковъ, несмотря на строгое воздержаніе и подвиги, онъ имѣлъ полное, покрытое приятной бѣлизной лице, прямой и острый носъ, свѣтло-голубые глаза, весьма выразительные и проницательные, густыя брови и свѣтло-русые волосы на головѣ. Лицо его окаймлялось густою окладистою бородою, съ которою на оконечностяхъ рта, соединялись длинныя и густыя усы. Онъ имѣлъ мужественное

сложеніе, обладалъ большими физическими силами, увлекательный даръ слова и счастливую память. Теперь онъ прошелъ уже всѣ степени монастырскаго искуса и былъ способенъ и готовъ принять монашескіе обѣты.

13-го августа 1786 года, съ соизволенія Св. Синода, о. Пахомій постригъ послушника Прохора въ санъ инока. Восприемными отцами

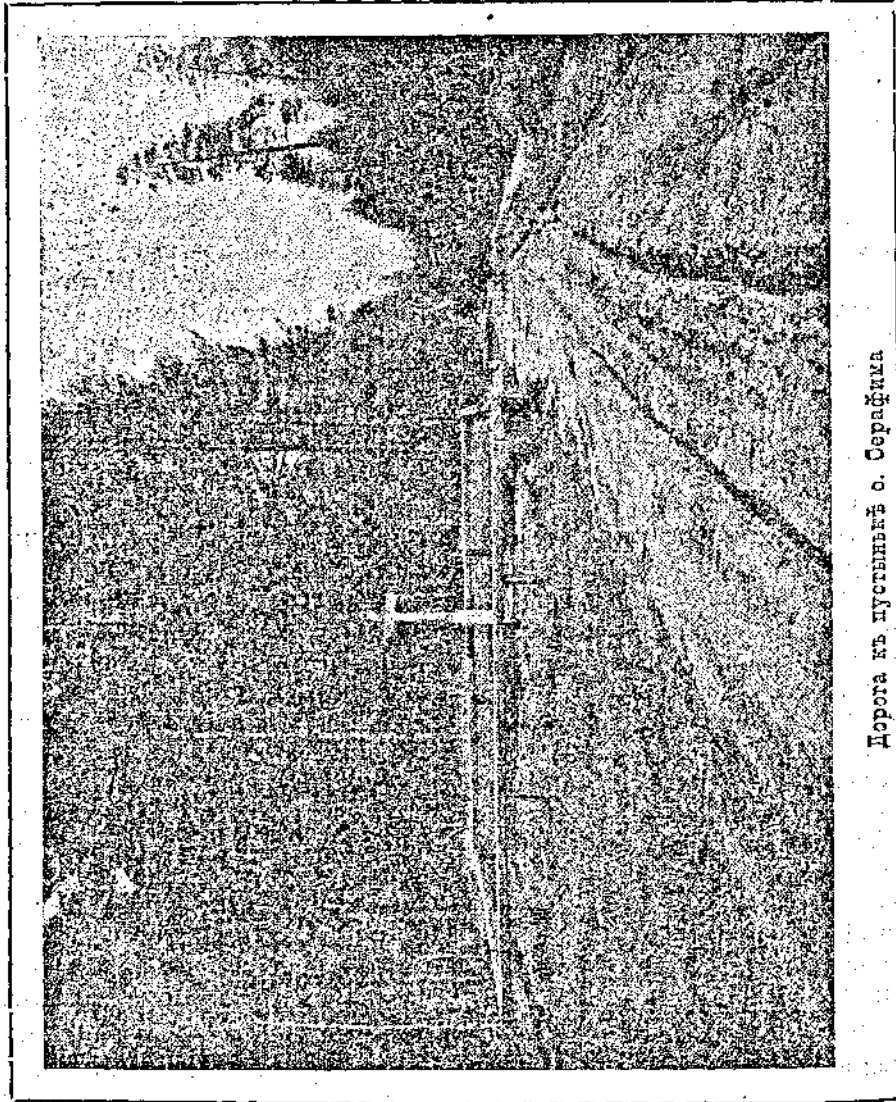

Дорога къ пустыни о. Серафима

его при постриженіи были о. Іосифъ и о. Исаія. При посвященіи ему было дано имя Серафима (пламенный). 27-го октября 1786 года монахъ Серафимъ, по ходатайству о. Пахомія, былъ посвященъ преосвященнымъ Викторомъ, епископомъ Владимірскимъ и Муромскимъ, въ санъ іеродіакона. Онъ вполне предался новому своему по истинѣ уже за-

гельскому служенію. Со дня возведенія въ санъ іеродіакона, онъ, храня чистоту души и тѣла, въ теченіи пяти лѣтъ и 9-ти мѣсяцевъ, почти непрерывно находился въ служеніи. Всѣ ночи на воскресные и праздничные дни проводилъ въ бодрствованіи и молитвѣ, неподвижно стоя до самой литургии. По окончаніи же каждой Божественной службы, оставаясь еще надолго во храмѣ, онъ, по обязанности священно-діакона, приводилъ въ порядокъ утварь и заботился о чистотѣ алтаря Господня. Господь, видя ревность и усердіе къ подвигамъ, даровалъ о. Серафиму силу и крѣпость, такъ что онъ не чувствовалъ утомленія, не нуждался въ отдыхѣ, часто забывалъ о пищѣ и питьѣ и ложась спать жалѣлъ, что человекъ, подобно ангеламъ, не можетъ непрерывно служить Богу. Строитель о. Пахомій теперь еще болѣе прежняго привязалъ сердце къ о. Серафиму и безъ него не совершалъ почти ни одной службы. Когда онъ выѣзжалъ по дѣламъ монастыря или для служенія одинъ или съ другими старцами, то часто бралъ съ собою о. Серафима. Такъ въ 1789-мъ году въ первой половинѣ іюня мѣсяца, о. Пахомій съ вазначсемъ о. Исаіемъ и іеродіакономъ о. Серафимомъ отправились по приглашенію въ село Леметь, находящееся въ 6-ти верстахъ отъ нынѣшняго города Ардатова, Нижегородской губ., на похороны богатаго благодѣтеля своего помѣщика Александра Соловцева и заѣхали по дорогѣ въ Дивѣво навѣстить настоятельницу общины Агаю Семеновну Мельгунову, высокочтимую всѣми старицу и также благодѣтельницу свою. Мать Александра была больна и получивъ отъ Господа извѣщеніе о скорой кончинѣ своей, просила отцевъ-подвижниковъ, ради любви Христовой, особоровать ее. О. Пахомій сперва предлагалъ отложить елеосвященіе до возвращенія ихъ изъ Лемети, но святая старица повторила свою просьбу и сказала, что они ее не застанутъ уже въ живыхъ на обратномъ пути. Великіе старцы съ любовью совершили надъ нею таинство елеосвященія. Затѣмъ, прощаясь съ ними, мать Александра отдала о. Пахомию послѣднее, что имѣла и накопила за года подвижнической жизни въ Дивѣвѣ. По свидѣтельству жившей съ нею дѣвicy Евдокіи Мартыновой своему духовнику, протоіерею о. Василію Садовскому, матушка Агаея Семеновна передала строителю о. Пахомию мѣшечекъ—золотомъ, мѣшечекъ серебромъ и два мѣшка мѣди, суммою въ 40 тысячъ, прося выдавать ея сестрамъ все потребное въ жизни, такъ какъ онѣ сами не сумѣютъ распорядиться. Матушка Александра умоляла о. Пахомія поминать ее въ Саровѣ за упокой, не оставлять и не покидать неопытныхъ послушницъ ея, а также попещись въ свое время о обители, обѣтованной ей Царицею Небесной. На это старецъ о. Пахомій отвѣтилъ:

„Матушка! послужить по силѣ моей и по твоему завѣщанію Царицѣ Небесной и попеченіемъ о твоихъ послушницахъ не отрекаюсь, также и молиться за тебя не только я до смерти моей буду, но и обитель вся наша никогда благодѣяній твоихъ не забудетъ, а впрочемъ не даю тебѣ слово, ибо я старъ и слабъ, но какъ-же и братья за то, не знаю доживу-ли до этого времени. А вотъ іеродіаконъ Серафимъ, духовность его тебѣ извѣстна и онъ молодъ, доживетъ до этого; ему и поручи это великое дѣло“.

Матушка Агаея Семеновна начала просить о. Серафима: не оставлять ее обители, какъ Царица Небесная Сама наставить его: на то изволить.

Старцы простились, уѣхали, а дивная старица Агаея Семеновна скончалась 13-го іюня, въ день св. мученицы Акилины. О. Пахомій съ братіей на обратномъ пути какъ разъ поспѣлъ къ погребенію матушки Александры. Отслуживъ литургію и отпѣваніе соборно, великіе старцы похоронили первоначальницу Дивѣвской общины противъ алтаря Казанской церкви. Весь день 13-го іюля шелъ такой проливной дождь, что ни на комъ не осталось сухой вѣтки, но о. Серафимъ по своему цѣломудрію не остался даже обѣдать въ женской обители и тотчасъ послѣ погребенія ушелъ пѣшкомъ въ Саровъ.



Инокъ Саровскіе, современникъ трудовъ старца Серафима.

Однажды въ Великій Четвертокъ строитель о. Пахомій, не служившій никогда безъ о. Серафима, началъ Божественную литургію въ 2 часа пополудни вечернею и послѣ малаго выхода и паремій возгласилъ іеродіаконъ Серафимъ: Господи, спаси благочестивыя и услыши ны! но едва обратясь къ народу, навелъ на предстоящихъ ораремъ, возглашая: и во вѣки вѣковъ, какъ вдругъ такъ измѣнился видомъ, что не могъ ни сойти съ мѣста, ни проговорить слова. Всѣ это замѣтили и повали, что съ нимъ Божіе посѣщеніе. Два іеродіакона взяли его подъ руки, ввели въ алтарь и оставили въ сторонѣ, гдѣ простоялъ онъ три часа, мѣняясь непрерывно видомъ и послѣ, уже прійдя въ себя, наединѣ повѣдалъ строителю и казначею свое видѣніе. Только что провозгласилъ и убогій: Господи, спаси благочестивыя и услыши

ни и наведя ораремъ на народъ окончилъ: и во вѣки вѣковъ, вдругъ меня озарилъ лучъ какъ-бы солнечнаго свѣта; взглянувъ на это сіяніе, увидѣлъ я Господа и Бога нашего Иисуса Христа, во образѣ Сына человѣческаго, во славѣ и неизреченномъ свѣтомъ сіяющаго; окруженнаго небесными силами, Ангелами, Архангелами, Херувимами и Серафимами, какъ-бы роємъ пчелинымъ и отъ западныхъ церковныхъ вратъ грядущаго на воздухъ; приблизясь въ такомъ видѣ до амвона и воздвигнувъ пречистыя свои руки, Господь благословилъ служащихъ и предстоящихъ; по семъ вступивъ во Св. мѣстный образъ свой, что по правую сторону царскихъ вратъ, преобразился окружаемый Ангельскими лицами, сіявшими неизреченнымъ свѣтомъ во всю церковь. Я-же, земля и пепель, сръбтая тогда Господа Иисуса на воздухъ, удостоился особеннаго отъ него благословенія; сердце мое возрадовалось чисто, просвѣщено въ сладости любви ко Господу.

Въ 1793-мъ году о. Серафиму исполнилось 34 года и пачальство, видя, что онъ по своимъ подвигамъ сталъ выше другихъ братій и заслуживаетъ преимущество предъ многими, ходатайствовало о возведеніи его въ санъ іеромонаха. Такъ какъ въ этомъ же году Саровская обитель, по новому росписанію, перешла изъ Владимірской епархіи въ Тамбовскую, то о. Серафима вызвали въ Тамбовъ и 2-го сентября епископъ Теофилъ рукоположилъ его во іеромонаха. Съ полученіемъ высшей благодати священства, о. Серафимъ сталъ подвизаться въ духовной жизни съ вѣщшею ревностію и удвоенною любовью. Въ теченіи долгаго времени онъ продолжалъ непрерывное служеніе, ежедневно общаясь съ горячею любовью, вѣрою и благоговѣніемъ.

Сдѣлавшись іеромонахомъ о. Серафимъ возымѣлъ намѣреніе со-всѣмъ поселиться въ пустынь, такъ какъ пустыническая жизнь была его призваніемъ и назначеніемъ свыше. Къ тому-же отъ непрестаннаго келейнаго бдѣнія, отъ постоянного стоянія въ церкви на ногахъ, съ небольшимъ отдыхомъ во время ночи, о. Серафимъ впалъ въ недугъ: у него распухли ноги и на нихъ открылись раны, такъ что нѣкоторое время онъ лишился способности священнодѣйствовать. Болѣзнь эта была не малымъ побужденіемъ къ избранію пустынической жизни, хотя для отдыха слѣдовало ему просить у настоятеля о. Пахомія благословенія удалиться въ больничныя келіи, а не въ пустыню, т. е. отъ меньшихъ трудовъ—къ большимъ и тяжчайшимъ. Великій старецъ Пахомій благословилъ его. Это было послѣднее благословеніе, полученное о. Серафимомъ отъ мудраго, добродѣтельнаго и почтеннаго старца, въ виду болѣзни его и приближенія смерти. О. Серафимъ, хорошо помня, какъ во время его болѣзни ходилъ за нимъ о. Пахомій, теперь самъ служилъ ему съ самоотверженіемъ. Разъ о. Серафимъ замѣтилъ, что къ болѣзни о. Пахомія присоединилась еще какая-то душевная забота и печаль.

— „О, чмъ, отче святой, такъ печалишься ты?“ спросилъ его о. Серафимъ.

— „Я скорблю о сестрахъ Дивѣвской общины, отвѣтилъ старецъ Пахомій— „кто ихъ будетъ назирать послѣ меня?“

О. Серафимъ, желая успокоить старца въ предсмертныя минуты, обѣщался самъ назирать ихъ и поддерживать все такъ же послѣ смерти его, какъ было при немъ. Это обѣщаніе успокоило и обрадовало отходящаго ко Господу о. Пахомія. Онъ поцѣловалъ о. Серафима и затѣмъ вскорѣ опочилъ мирнымъ сномъ праведника. О. Серафимъ горько оплакалъ потерю старца Пахомія и съ благословенія новаго настоятеля о. Исаія, также горячо любимого, удалился въ пустынную келью (20-го ноября 1797-го года), въ день прихода въ Саровскую пустынь.



О. Серафимъ гуляетъ по окрестностямъ своей пустыньки.

Не смотря на удаленіе о. Серафима въ пустыньку, народъ сталъ беспокоить его тамъ. Приходили и женщины.

Великій подвижникъ, начиная строгую пустынноическую жизнь, считалъ для себя неудобнымъ посѣщеніе женскаго пола, такъ это могло соблазнить и монашествующихъ и мірянъ, склонныхъ къ осужденію. Но съ другой стороны лишить женщинъ назиданія, ради котораго онѣ

приходили къ пустыннику, могло быть дѣломъ негоднымъ Богу. Онъ сталъ просить Господа и Пресв. Богородицу о исполненіи его желанія и чтобы Всевышній, если это не противно Его волѣ, далъ ему знаменіе на то преклоненіемъ вѣтвей вблизи стоявшихъ деревь. Въ преданіяхъ, записанныхъ въ свое время, есть сказаніе, что Господь Богъ дѣйствительно далъ ему знаменіе Своего изволенія. Наступилъ праздникъ Рождества Христова; о. Серафимъ пришелъ въ монастырь къ поздней обѣдѣ въ храмъ Живоноснаго Источника и причастился св. Христовыхъ Таинъ. Послѣ обѣда въ своей монастырской келіи, онъ вернулся на ночь въ пустыню. На слѣдующій день 26-го декабря, празднуемый по положенію (Соборъ Пресвятой Богородицы), о. Серафимъ вернулся ночью въ обитель. Проходя свой холмъ, гдѣ онъ спускается внизъ долу, отчего гора и названа была о. Серафимомъ Аѳонскою, онъ увидѣлъ, что съ обѣихъ сторонъ тропинки, огромные сучья вѣковыхъ сосенъ склонились и завалили дорожку; вечеромъ ничего этого не было. О. Серафимъ упалъ на колѣны и поблагодарилъ Бога за данное, по молитвѣ его знаменіе. Теперь онъ зналъ, что Господу Богу угодно, дабы жены не входили на его гору.

Въ продолженіе всего подвижничества о. Серафимъ носилъ постоянно одну и ту же убогую одежду: бѣлый полотняный балахонъ, кожаныя рукавицы, кожаныя бахилы—въ родѣ чулокъ, поверхъ которыхъ надѣвалъ лапти и поношенная камылавка. На балахонѣ висѣлъ крестъ, тотъ самый, которымъ благословила его родная мать, отпуская изъ дома, а за плечами висѣла сумка, въ которой онъ носилъ при себѣ св. Евангеліе. Ношеніе креста и Евангелія имѣло конечно глубокий смыслъ. По подражанію древнимъ святымъ о. Серафимъ носилъ вериги на обѣихъ плечахъ и къ нимъ были привѣшены кресты, одни спереди въ 20 ф., другіе сзади въ 8 ф. каждый и еще желѣзный поясъ. И эту тяжесть старецъ носилъ во все время своего пустынножительства. Въ морозы онъ накладывалъ на грудь чулокъ или тряпку, а въ баню никогда не ходилъ. Видимые его подвиги состояли изъ молитвословій, чтенія книгъ, тѣлесныхъ трудовъ, соблюденія правилъ великаго Пахомія и т. д. Въ холодную пору онъ топилъ келью, кололъ и рубилъ дрова, но иногда добровольно переносилъ холодъ и морозъ. Лѣтомъ онъ воздѣлывалъ гряды на своемъ огородѣ и удабривалъ землю, собиралъ мохъ съ болотъ. Во время подобной работы онъ ходилъ иногда безъ одежды, переносивъ лишь чресла свои, и насѣкомыя жестоко уязвляли тѣло его, отчего оно опухало, синѣло по мѣстамъ и запекалось кровію. Старецъ добровольно терпѣлъ эти язвы, Господа ради, руководствуясь примѣрами подвижниковъ древняго времени. На грядкахъ, удобренныхъ мхомъ, о. Серафимъ сажалъ сѣменами лукъ и другія овощи, которыми онъ питался лѣтомъ. Тѣлесный трудъ порождалъ въ немъ благодушное состояніе и о. Серафимъ работалъ съ пѣніемъ молитвъ, тропарей и каноновъ.

Проводя жизнь въ уединеніи, трудахъ, чтеніи и молитвѣ о. Серафимъ соединялъ съ этимъ постъ и строжайшее воздержаніе. По началу своего поселенія въ пустынь онъ питался хлѣбомъ, болѣе всего

черствымъ и сухимъ; хлѣбъ обыкновенно, онъ бралъ съ собою по воскресеньямъ на дѣлую недѣлю. Есть сказаніе, что изъ этой недѣльной порціи хлѣба часть удѣлялъ онъ пустыннымъ животнымъ и птицамъ, которыя были приласканы старцемъ, очень любили его и посѣщали мѣсто его молитвословій. Также онъ употреблялъ овощи, добываемые



Старецъ Серафимъ корннзъ медвѣди

трусами рукъ его въ пустынномъ огородѣ. Съ тѣмъ и устроенъ былъ огородъ сей, чтобы ему не обременить ничимъ же обители и, по примѣру великаго подвижника ап. Павла, питаться, дѣлающе своими руками (4, 12). Впослѣдствіи времени онъ приучилъ свое тѣло къ такому воздержанію, что не сталъ вкушать и хлѣба насущнаго, а, по благо-



словенію настоятеля Исаіи, питался одними овощами своего огорода. Это были картофель, свекла, лукъ и трава, называемая спить. Въ теченіе же первой недѣли Великаго поста оцъ вовсе не принималъ пищи до причащенія свят. Тайнъ въ субботу. Еще чрезъ нѣсколько времени воздержаніе и постничество о. Серафима дошли до неимовѣрной степени. Совсѣмъ переставши брать хлѣбъ изъ обители, онъ жилъ безъ всякаго содержанія, отъ ней въ теченіе болѣе двухъ лѣтъ съ половиною. Братія, удивляясь, недоумѣвали, чѣмъ могъ питаться старецъ во все это время, не только лѣтомъ, но и зимою. Онъ же тщательно укрывалъ свои подвиги отъ воззрѣнія людей.

По буднямъ, спасаясь въ пустынь, о. Серафимъ наканунѣ праздниковъ и дней воскресныхъ являлся въ обитель, слушалъ вечерню, всенощное бдѣніе и за раннею литургіею въ больничной церкви св. Зосимы и Савватія причащался свят. Христовыхъ Тайнъ. Затѣмъ до вечерни оцъ принималъ въ монастырской кельи приходившихъ къ нему, по нуждамъ духовнымъ, изъ монастырской братіи. Во время вечерни, когда братія оставляли его, онъ, взявъ съ собою хлѣба на недѣлю, удалялся въ свою пустыню. Всю первую недѣлю Великаго поста онъ проводилъ въ обители. Въ эти дни онъ говѣлъ, исповѣдывался и причащался св. Тайнъ. Духовникомъ его съ давняго времени былъ строитель—старецъ Исаія.

Такъ проводилъ старецъ дни свои въ пустынь. Другіе пустынножители имѣли при себѣ по одному ученику, котораго и служили имъ. О. Серафимъ жилъ въ совершенномъ одиночествѣ. Нѣкоторые изъ Саровской братіи пытались сожителствовать съ о. Серафимомъ въ пустынь и были приняты имъ; но ни одинъ изъ нихъ не могъ внести трудностей пустынноческаго житія; ни въ комъ не нашлось столько нравственной крѣпости, чтобы явиться въ качествѣ ученика подражателемъ подвиговъ о. Серафима. Благочестивыя попытки ихъ, принося пользу душѣ, не увѣчались успѣхомъ; и тѣ, которые поселялись было съ о. Серафимомъ, возвращались опять въ обитель. Посему, хотя послѣ кончины о. Серафима, пашлись нѣкоторые люди, дерзновенно объявлявшіе себя его учениками, но, при его жизни, они въ строгомъ смыслѣ учениками не были, и названіе: Серафимовъ ученикъ въ то время не существовало. „Въ пребываніе его въ пустынь“—говорили тогдашніе Саровскіе старцы—„вся братія была его учениками“.

Также многіе изъ Саровской братіи временно приходили къ нему въ пустыню. Одни просто посѣщали его, а другіе являлись по нуждѣ въ совѣтахъ и наставленіяхъ. Старецъ хорошо различалъ людей. Отъ нѣкоторыхъ онъ удалялся, желая сохранить молчаніе, а имѣющимъ нужды до него не отказывалъ въ духовной нищѣ, съ любовью руководствуя ихъ въ истинѣ, добродѣтели и благоустроенію жизни. Изъ постоянныхъ посѣтителей о. Серафима извѣстны схимонахъ Маркъ и іеродіаконъ Александръ, также спасавшійся въ пустынь. Первый бывалъ у него два раза въ мѣсяць, а послѣдній—однажды. О. Серафимъ охотно бесѣдовалъ съ ними о разныхъ душевнораспительныхъ предметахъ.

Видя столь искреннее, усердное и, по истинѣ, высокое подвижничество старца о. Серафима, диаволь, исконный врагъ всякаго добра, вооружился противъ него разными искушеніями. По своей хитрости, начиная съ легчайшихъ, онъ сперва вводилъ на подвижника разные страхованія. Такъ, по сказанію одного почтеннаго лѣтами іеромонаха Саровской пустыни, однажды во время молитвы онъ услышалъ вдругъ за стѣнами келіи вой звѣря; потомъ, точно скопище народа, начали ломать дверь келіи, выбили у двери косяки и бросили къ погамъ молящагося старца претолстый крижъ (отрубокъ) дерева, который восемь человѣками съ трудомъ былъ вынесенъ изъ келіи. Въ другіе разы, и днемъ, особенно же ночью, во время стоянія на молитвѣ, ему видимо вдругъ представлялось, что келіи его разваливается на четыре стороны и что къ нему со всѣхъ сторонъ рвутся страшные звѣри съ дикимъ и яростнымъ ревомъ и крикомъ. Иногда вдругъ являлся предъ нимъ открытый гробъ, изъ котораго вставалъ мертвецъ.

Такъ какъ старецъ не поддавался страхованіямъ, диаволь воздвигалъ на него жесточайшія нападенія. Такъ онъ, по Божію попушенію, поднималъ его на воздухъ и оттуда съ такою силою ударялъ объ полъ, что, если бы не Ангель-хранитель, самыя кости отъ такихъ ударовъ могли бы сокрушиться. Но и этимъ не одолѣлъ старца. Вѣроятно при искушеніяхъ, онъ духовнымъ окомъ своимъ, проникавшимъ въ горній міръ, видѣлъ самыхъ злыхъ духовъ. Можетъ быть духи злобы и сами видимо въ тѣлесныхъ образахъ являлись ему, какъ и другимъ подвижникамъ.

Духовное начальство знало о. Серафима и понимало, какъ полезно было-бы для многихъ сдѣлать такого старца аввою, настоятелемъ гдѣ нибудь въ обители. Открылось мѣсто архимандрита въ городѣ Алатырѣ. О. Серафима предназначали было туда настоятелемъ монастыря, съ возведеніемъ въ санъ архимандрита. Въ прошломъ и въ текущемъ столѣтіяхъ Саровская пустынь не разъ давала изъ своей братіи хорошихъ пастырей въ другія обители. Но старецъ Серафимъ убѣдительноѣе просилъ тогдашняго Саровскаго пастыря Исаію отклонить отъ него это назначеніе. Строителю Исаію и братіи Саровской жаль было отпустить отъ себя старца Серафима, усерднаго молитвенника и мудраго наставника. Желанія обѣихъ сторонъ сошлись вмѣстѣ: всѣ стали просить другаго іеромонаха изъ Сарова же, старца Авраамія, принять на себя званіе архимандрита въ Алатырскій монастырь, и братъ, единственно изъ повиновелія, принялъ на себя это званіе.

Во всѣхъ искушеніяхъ и нападеніяхъ на о. Серафима диаволь имѣлъ цѣлю удалитъ его изъ пустыни. Однако же всѣ усилія врага остались безуспѣшны: онъ былъ побѣжденъ, отступилъ со стыдомъ отъ своего побѣдителя, но въ покоѣ его не оставилъ. Изыскивая новыя мѣры къ удаленію старца изъ пустыни, злой духъ началъ воевать противъ него чрезъ злыхъ людей. 12-го сентября 1804 года подошли къ старцу три неизвѣстные ему челоѣка, одѣтые покрестьянски. Отецъ Серафимъ въ это время рубилъ дрова въ лѣсу. Крестьяне, нагло приступивъ къ нему, требовали денегъ, говоря, что „къ тебѣ ходятъ мірскіе люди

и деньги носить". Старецъ сказалъ: „я ни отъ кого ничего не беру". Но они не повѣрили. Тогда одинъ изъ приходскихъ винулся на него сзади, хотѣлъ свалить его на землю, но вмѣсто того самъ упалъ. Отъ этой неловкости злодѣи нѣсколько оробѣли, однако же не хотѣли отступить отъ своего намѣренія. О. Серафимъ имѣлъ большую физическую силу и, вооруженный топоромъ, могъ бы не безъ надежды обороняться. Эта мысль и мелькнула было мгновенно въ его умѣ. Но онъ вспомнилъ при семь слова Спасителя: вси приемше ножъ пожемы погибнуть

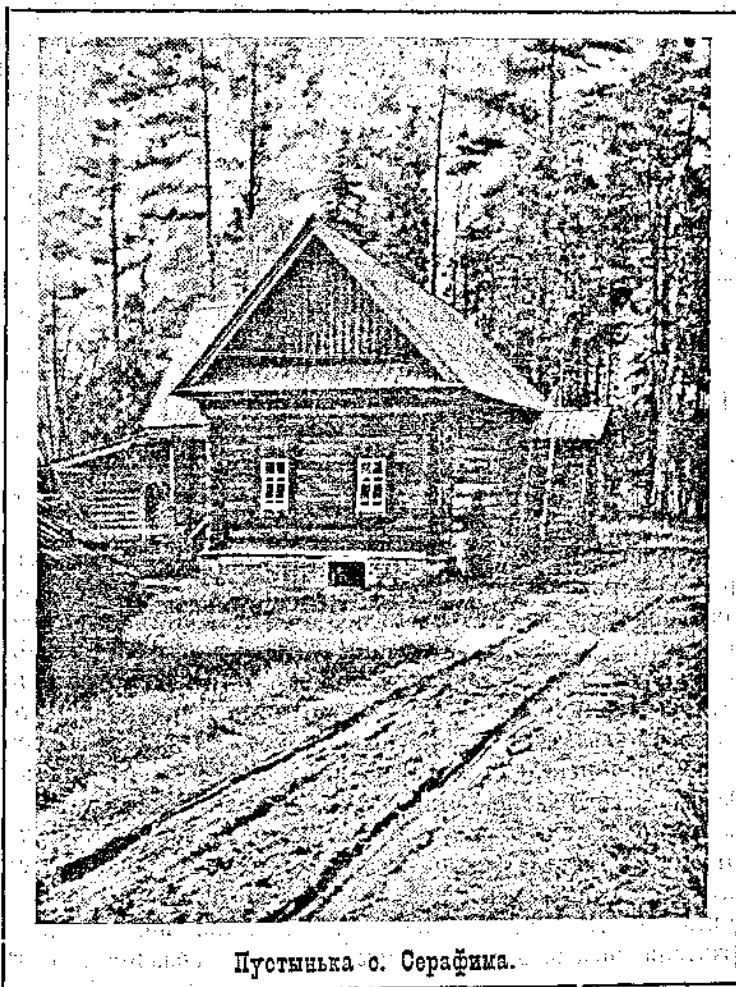

Пустынька о. Серафима.

(Матв. XXVI, 52), не захотѣлъ сопротивляться, спокойно опустил на землю топоръ и сказалъ кротко, сложивши крестообразно руки на груди: „дѣлайте, что вамъ надобно". Онъ рѣшился претерпѣть все безвинно Господа ради. Тогда одинъ изъ крестьянъ, поднявши съ земли топоръ, обухомъ такъ крѣпко ударилъ о. Серафима въ голову, что у него изо рта и ушей хлынула кровь. Старецъ упалъ на землю и пришелъ въ безпамятство. Злодѣи тащили его къ сѣнямъ келия по дорогѣ, яро-

стно продолжая бить, как зѣброловную добычу, кто обухомъ, кто деревомъ, кто своими руками и ногами, даже поговаривали и о томъ, не бросить ли старца въ рѣку? А какъ увидѣли, что онъ уже былъ точно мертвый, то веревками связали ему руки и ноги и положивъ въ сѣняхъ, сами бросились въ келію, воображая найти въ ней несмѣтныя богатства. Въ убогомъ жилищѣ они очень скоро все перебрали, пересмотрѣли, разломали печь, полъ разобрали, искали, искали, и ничего для себя не нашли: видѣли только у него съ икону, да попалось нѣсколько картофелю. Тогда совѣсть сильно заговорила у злодѣевъ, въ сердцахъ ихъ пробудилось раскаяніе, что напрасно, безъ всякой пользы даже для себя, избилъ благочестиваго человѣка, какой-то страхъ попалъ на нихъ и они въ ужасѣ убѣжали. Между тѣмъ о. Серафимъ отъ жестокихъ смертныхъ ударовъ едва могъ придти въ чувство, кое какъ развязавъ себя, поблагодарилъ Господа, что сподобился ради Его понести раны безвинно, помолился, чтобы Богъ простилъ убійцъ и, проведши ночь въ келии въ страданіяхъ, на другой день съ большимъ трудомъ, однако же самъ, пришелъ въ обитель во время самой литургіи. Видъ его былъ ужасенъ! Волосы на бородѣ и головѣ были смочены кровью, смяты, спутаны, покрыты пылью и соромъ; лице и руки избиты; вышибено нѣсколько зубовъ; уши и уста запеклись кровью; одежды измятыя, окровавленные, засохли и по мѣстамъ пристали къ ранамъ. Братія, увидѣвъ его въ такомъ положеніи, ужаснулись и спрашивали: что съ нимъ такое случилось? Ни слова не отвѣчая, о. Серафимъ просилъ пригласить къ себѣ настоятеля о. Исаію и монастырскаго духовника, которымъ въ подробности и рассказалъ все случившееся. И настоятель и братія глубоко опечалены были страданіями старца. Такимъ несчастіемъ о. Серафимъ вынужденъ былъ остаться въ монастырѣ для поправленія здоровья. Дьяволъ, воздвигшій злодѣевъ, повидимому, торжествовалъ теперь побѣду надъ старцемъ, воображая, что навсегда изгналъ его изъ пустыни. Первые восемь сутокъ были для больного очень тяжки: не принимая ни пищи, ни воды, онъ не имѣлъ и сна отъ нестерпимой боли. Въ монастырѣ не надѣялись, чтобы онъ пережилъ свои страданія. Настоятель, старецъ Исаія, на седьмой день болѣзни, не видя перелома къ лучшему, послалъ въ Арзамасъ за врачами. Освидѣтельствовавши старца, врачи нашли болѣзнь его въ слѣдующемъ состояніи: голова у него была проломлена, ребра перебиты, грудь оттоптана, всё тѣло по разнымъ мѣстамъ покрыто смертельными ранами. Удивлялись они, какъ это старецъ могъ остаться въ живыхъ послѣ такихъ побоевъ. По старинной методѣ леченія, врачи считали необходимымъ открыть кровь больному. Настоятель, зная, что больной и безъ того много потерялъ ее отъ ранъ, не соглашался на эту мѣру, но, по настоятельному убѣжденію консиліума врачей, рѣшился предложить о томъ о. Серафиму. Консиліумъ опять собрался въ келію о. Серафима; онъ состоялъ изъ трехъ врачей; съ ними было три подлекаря. Въ ожиданіи настоятеля они опять осмотрѣли больного, долго на латинскомъ языкѣ разсуждали между собою и положили: пустить кровь, обмыть больного, къ ранамъ приложить пластырь, а въ нѣкоторыхъ мѣстахъ употребить спиртъ. Согласились также на

счесть того, что помощь необходимо подать какъ можно скорѣе. О Серафимъ съ глубокою признательностію въ сердцѣ призывалъ ихъ внимательность и попеченіе о себѣ. Когда все это происходило, кто-то вдругъ крикнулъ: „отецъ настоятель идетъ, идетъ отецъ настоятель!“ Въ эту минуту о. Серафимъ уснулъ: сонъ его былъ краткій, тонкій и приятный. Во снѣ увидѣлъ онъ дивное видѣніе. Подходить къ нему съ правой стороны постели Пресв. Богородица, въ царской порфирѣ, окруженная славою. За нею слѣдовали свв. Апостолы Петръ и Іоаннъ Богословъ. Остановясь у одра, Пресв. Дѣва перстомъ правой руки показала на больного и, обратясь пречистамъ ликомъ своимъ въ ту сторону, гдѣ стояли врачи, произнесла: „что вы трудитесь?“ Потомъ снѣтъ, обратясь лицомъ къ старцу, сказала: „сей отъ рода нашего“ и кончилось видѣніе, котораго присутствующіе не подозрѣвали. Когда вошелъ настоятель, больной опять пришелъ въ сознаніе. Отецъ Исаія съ чувствомъ глубокой любви и участія предложилъ ему воспользоваться совѣтами и помощью врачей. Но больной, послѣ столькихъ заботъ о немъ, при отчаянномъ состояніи здоровья своего, къ удивленію всѣхъ, отвѣчалъ, что онъ не желаетъ теперь пособія отъ людей, прося отца настоятеля предоставить жизнь его Богу и Пресв. Богородицѣ, истиннымъ и вѣрнымъ врачамъ душъ и тѣлесъ. Нечего было дѣлать, оставили старца въ покоѣ, уважая его терпѣніе и удивляясь силѣ и крѣпости вѣры. Онъ же отъ дивнаго посѣщенія исполнился неизрѣченной радости и сіи радости небесная продолжалась часа четыре. Потомъ старецъ успокоился, вошелъ въ обыкновенное состояніе, почувствовавъ облегченіе отъ болѣзни, сила и крѣпость стали возвращаться къ нему; всталъ онъ съ постели, началъ немного ходить по келіи и вечеромъ въ девятомъ часу подкрѣпился пищею, вкусилъ немного хлѣба и бѣлой квашеной капусты. Съ того же дня онъ опять сталъ попрежнему предаваться духовнымъ подвигамъ.

Еще въ прежнее время о. Серафимъ, занимаясь однажды работами въ лѣсу, при порубѣ дерева былъ придавленъ имъ и отъ этого обстоятельства потерялъ свою естественную прямогу и стройность, сдѣлался согбеннымъ. Послѣ нападенія разбойниковъ, отъ побоевъ, ранъ и болѣзни согбенность еще больше увеличилась. Съ этого времени онъ началъ ходить, подкрѣпляясь топорикомъ, мотыкою или палкою. Такъ эта согбенность, это уязвленіе въ пятку служили всю жизнь вѣнцемъ побѣды великаго подвижника надъ дьяволомъ.

Со дня болѣзни старецъ Серафимъ провелъ въ монастырѣ, не видя своей пустыни, около пяти мѣсяцевъ. Когда здоровье возвратилось къ нему, когда онъ почувствовалъ себя опять крѣпкимъ къ прохожденію пустынноческой жизни, то просилъ настоятеля Исаію снова отпустить его изъ монастыря въ пустынь. Настоятель же, по внушенію братіи и самъ искренно жалѣя старца, управивалъ было его остаться навсегда въ монастырѣ, представляя возможнымъ повтореніе подобнахъ крайне несчастныхъ случаевъ. Отецъ Серафимъ отвѣчалъ, что ни во что вѣнцетъ такіа нападенія и готовъ — подражая св. мученикамъ, страдавшимъ за имя Господне — даже до смерти перенести всякія оскорбленія,

какія бы ни случились. Уступал христіанской неустрашимости духа и любви къ пустынножительству, о. Исаія благословилъ желаніе старца и старецъ Серафимъ снова возвратился въ свою пустынную келію.

Съ новымъ поселеніемъ старца въ пустынь, діаволь преторпѣлъ совершенѣйшее пораженіе. Крестьяне, избившіе старца, были найдены; они оказались крѣпостными людьми помѣщика Татищева, Ардатовскаго уѣзда, изъ села Кременокъ. Но о. Серафимъ не только простилъ ихъ самихъ, но и управивалъ настоятеля обители не взыскивать съ нихъ, а затѣмъ такую-же просьбу написалъ помѣщику. Всѣ были до такой степени возмущены поступкомъ этихъ крестьянъ, что казалось невозможнымъ простить ихъ, а о. Серафимъ настаивалъ на своемъ. „Въ противномъ случаѣ“, говорилъ старецъ, „я оставлю Саровскую обитель и удалюсь въ другое мѣсто“. Строителю же о. Исаію, своему духовнику, онъ говорилъ, что лучше его удалили-бы изъ обители, нежели нанесли крестьянамъ какое-либо наказаніе. О. Серафимъ представилъ отомщеніе Господу Богу. Гибъъ Божій дѣйствительно постигъ этихъ крестьянъ; въ непродолжительномъ времени пожаръ истребилъ жилища ихъ. Тогда они пришли сами просить у о. Серафима, со слезами раскаянія, прощенія и св. его молитвъ.

Старецъ о. Исаія очень почиталъ и любилъ о. Серафима, а также дорожилъ его бесѣдами, поэтому онъ, когда былъ свѣжъ, бодръ и наслаждался здоровьемъ, нерѣдко самъ ходилъ въ пустынь къ о. Серафиму. Въ 1806 году, Исаія по старости лѣтъ и отъ трудовъ, понесенныхъ для спасенія себя и братіи, сдѣлался особенно слабъ здоровьемъ и, по собственному прошенію, уволился отъ обязанности и званія настоятеля. Жребій занять его мѣсто въ обители, по общему желанію братіи, палъ на о. Серафима. Вотъ уже второй разъ старецъ избирается на начальственные должности по монастырямъ, но и на этотъ разъ, по своему смиренію и изъ крайней любви къ пустынь, онъ отказался отъ предлагаемой почести. Тогда голосомъ всей братіи настоятелемъ избранъ былъ старецъ Нифонтъ, исполнявшій до того времени послушаніе казначея.

Старецъ о. Серафимъ послѣ смерти строителя Исаія не измѣнилъ прежняго рода жизни и остался жить въ пустынькѣ. Онъ только принялъ на себя еще большій трудъ, а именно молчаливость. Къ посѣтителемъ онъ болѣе не выходилъ. Если ему самому случалось неожиданно встрѣтить кого въ лѣсу, старецъ надалъ ницѣ лицомъ и до тѣхъ поръ не поднималъ глазъ, пока встрѣтившійся не проходилъ мимо. Такимъ образомъ онъ безмолствовалъ въ продолженіе трехъ лѣтъ и нѣкоторое время пересталъ посѣщать обитель по воскреснымъ и праздничнымъ днямъ. Одинъ изъ послушниковъ носилъ ему я пиццу въ пустынь, особенно въ зимнее время, когда у о. Серафима не было своихъ овощей. Пицца приносилась однажды въ недѣлю, въ день воскресный. Трудно было назначенному иноку совершать это послушаніе въ зимнее время, такъ какъ въ пустыньку о. Серафима дороги не было. Бывало, бредеть онъ во время вьюги по снѣгу, утопая въ пемъ по колѣна, съ недѣльнымъ запасомъ въ рукахъ для старца—молчаливика.

Вошедши въ сѣни, онъ произносилъ молитву, а старецъ, сказавши про себя аминь, отворялъ дверь изъ келіи въ сѣни. Сложивъ руки на груди крестообразно, онъ становился у дверей, потупивъ лице долу на землю: самъ ни благословить брата, ни даже взглянуть на него. А пришедшій братъ, помолившись, по обычаю, и поклонившись старцу въ ноги, полагалъ пищу на лоточекъ, лежавшій на столѣ въ сѣняхъ. Съ своей стороны о. Серафимъ клалъ на лоточекъ же или малую частицу хлѣба или немного капусты. Пришедшій братъ внимательно замѣчалъ это. Этими знаками старецъ безмолвно давалъ знать, чего принести ему въ будущее воскресеніе: хлѣба или капусты. И опять пришедшій братъ, сотворивъ молитву, кланялся старцу въ ноги и, попросивъ молитвы его о себѣ, возвращался въ обитель, не услыжавъ отъ о. Серафима не единого слова. Все это были только видимыя, наружныя знаменія молчаливности. Сущность же подвига состояла не въ наружномъ удаленіи отъ общительности, но въ безмолвіи ума, въ отреченіи отъ всякихъ житейскихъ помысловъ для чистѣйшаго посвященія себя Господу.

Молчаливость о. Серафимъ соединилъ еще со стояніемъ на камнѣ. Въ глухомъ лѣсу, на половинѣ пути отъ келіи къ монастырю, лежалъ необыкновенной величины гранитный камень. Вспомнивъ о трудномъ подвигѣ св. столпниковъ, о. Серафимъ рѣшился принять участіе въ подвижничествѣ сего рода. Для сего онъ всходилъ, чтобы не быть ни отъ кого видимымъ, въ ночное время на этомъ камнѣ для усиленія молитвеннаго подвига. Молился онъ обыкновенно, или на ногахъ, или стоя на колѣняхъ, съ воздѣтыми вверхъ, подобно св. Пахомію, руками, взывая мытаревымъ гласомъ: „Боже, милостивъ буди ми грѣшному“. Чтобы уравнять ночные подвиги дневными о. Серафимъ и въ келіи имѣлъ камень. На немъ онъ молился во время дня съ утра до вечера, оставляя камень только для отдохновенія отъ изнеможенія силъ и для подкрѣпленія себя пищею. Такого рода молитвенный подвигъ онъ несъ по временамъ въ теченіи тысячи сутокъ. Отъ стоянія на камняхъ, отъ трудности этого молитвеннаго подвига тѣло его очень замѣтно измѣнилось, въ ногахъ возобновилась болѣзнь, которая съ этого времени до кончины дней не переставала мучить его. Отецъ Серафимъ понималъ, что продолженіе такихъ подвиговъ повело бы къ изуревенію силъ духа и тѣла, и оставилъ моленіе на камняхъ. Подвиги сіи онъ проходилъ въ такой тайнѣ, что ни одна душа человѣческая не вѣдала о нихъ и не догадывалась. Къ бывшему послѣ Исаіи игумену Нифонту былъ тайный запросъ объ о. Серафимѣ отъ епископа Тамбовскаго. Въ бумагахъ обители сохранился черновой отзывъ Нифонта, въ которомъ настоятель отвѣчалъ: „о подвигахъ и жизни о. Серафима мы знаемъ; о тайныхъ же дѣйствіяхъ какихъ, также и о стояніи 1000 дней и ночей на камнѣ, никому не было извѣстно“. При кончинѣ дней своихъ, чтобы не остаться загадкой для людей, но подобію другихъ подвижниковъ, въ числѣ прочихъ явленій своей жизни, онъ, въ назиданіе слушателямъ, разсказалъ и о семъ подвигѣ нѣкоторымъ изъ братій.

Отецъ Серафимъ со времени смерти старца Исаіи, наложивъ на себя трудъ молчанія, жилъ въ пустынѣ своей безвыходно, точно какъ

въ затворѣ. Прежде онъ хаживалъ по воскресеньямъ и праздникамъ въ обитель причащаться св. Тайнъ. Теперь, со времени стоянія на камняхъ, у него болѣли ноги; ходить онъ не могъ. Было неизвѣстно, кто его причащаетъ св. Тайнъ, хотя ни на минуту не сомнѣвались, что онъ безъ вкушенія Тѣла и Крови Христовой не оставался. Строитель

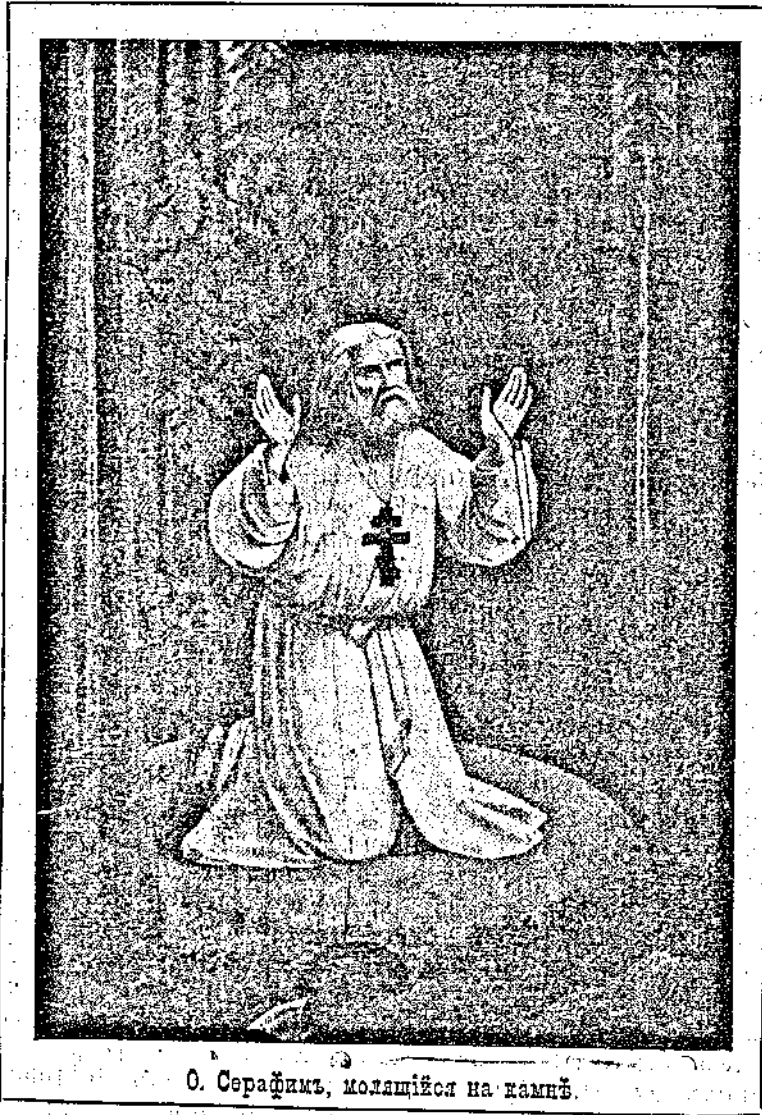

О. Серафимъ, молящійся на камнѣ.

созвалъ монастырскаго собора изъ старшихъ іеромонаховъ и вопросъ о причащеніи о. Серафима предложилъ на разсужденіе. Рѣшили же дѣло такъ: предложить о. Серафиму, чтобы онъ или ходилъ, буде здоровъ и крѣпокъ ногами, попрежнему въ обитель по воскреснымъ и праздничнымъ днямъ для причащенія св. Тайнъ, или же, если ноги не слу-



зять, перешелъ бы навсегда жить въ монастырскую келію. Общимъ совѣтомъ присудили спросить чрезъ брата, носившаго пицу по воскресеньямъ, что изберегъ о. Серафимъ. Братъ въ первый же приходъ къ старцу исполнилъ рѣшеніе Саровскаго собора, но о. Серафимъ, выслушавъ безмолвно предложеніе собора, отпустилъ брата, не сказавъ ни слова. Братъ, какъ дѣло было, передалъ строителю, а строитель велѣлъ ему повторить соборное предложеніе въ слѣдующее воскресенье.

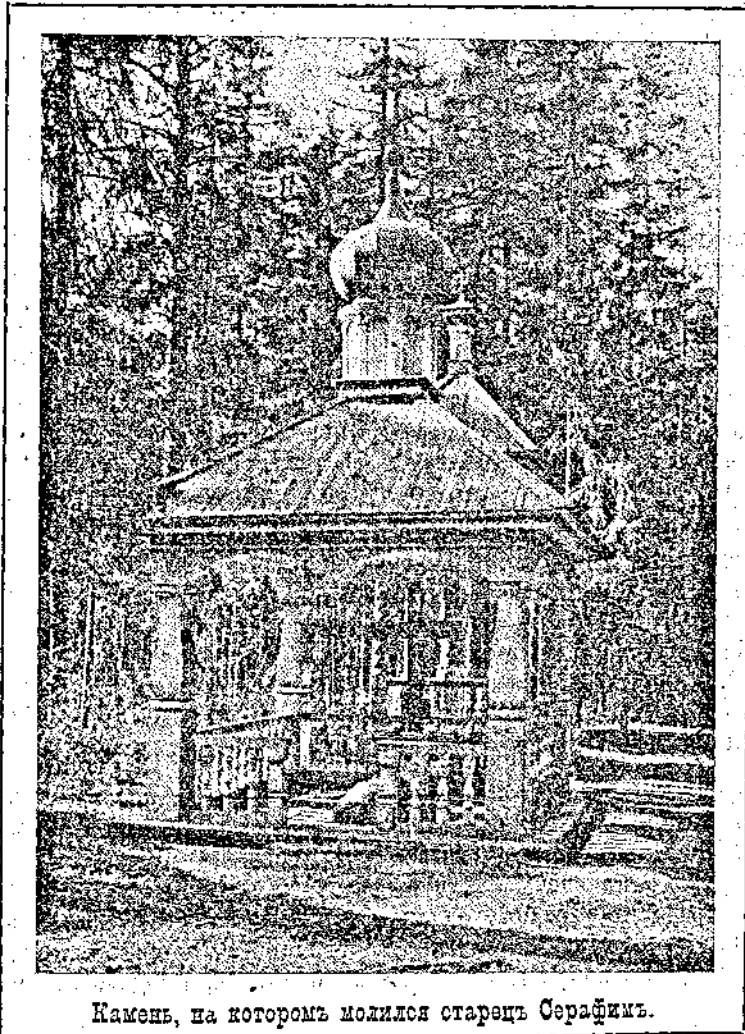

Камень, на которомъ молился старецъ Серафимъ.

Принесши пицу на будущую свадьбу, братъ повторилъ предложеніе... Тогда старецъ Серафимъ, благословилъ брата, вмѣстѣ же съ нимъ отъправились пѣшкомъ въ обитель. Припавъ второе предложеніе собора, старецъ показалъ, что онъ не въ силахъ былъ, по болѣзни, ходить, какъ прежде, по воскреснымъ и праздничнымъ днямъ въ обитель. Это было весною 8 мая 1810 года. Вступивъ въ монастырскія врата, послѣ 15-ти

лѣтняго пребыванія въ пустынь, о. Серафимъ, не заходя въ свою келію, отправился прямо въ больницу. Это было днемъ до наступленія всеобщей службы. Когда ударили въ колоколъ, о. Серафимъ явился на всеобщее бдѣніе въ храмъ Успенія Богородицы. Братія удивились, когда мгновенно разнесся слухъ, что о. Серафимъ рѣшился жить въ обители. Но удивленіе ихъ возросло еще болѣе, когда произошли слѣдующія обстоятельства. На другой день, 9-го мая, въ день Святителя и Чудотворца Николая, о. Серафимъ пришелъ, по обычаю, въ больничную церковь къ ранней литургіи и причастился св. Христовыхъ Таинъ. По выходѣ же изъ церкви, онъ направилъ стопы свои въ келію строителя Нифонта, и, принявши отъ него благословеніе, водворился въ прежней своей монастырской келіи; въ себѣ никого не принималъ, самъ никуда не выходилъ и не говорилъ ни съ кѣмъ ни слова, то есть онъ принялъ на себя новый, труднѣйшій подвигъ затворничества.

О подвигахъ о. Серафима въ затворѣ извѣстно еще менѣе, чѣмъ о его пустынножизельствѣ. Въ келіи своей онъ не хотѣлъ имѣть, для отсѣченія своеволія, ничего, даже самыхъ необходимыхъ вещей. Икона, предъ которой горѣла лампада, и отрубокъ пня, служившій замѣнъ стула, составляли все. Для себя же онъ не употреблялъ даже огня.

Въ теченіе всѣхъ лѣтъ затвора старецъ во всѣ воскресные и праздничные дни причащался св. Тѣла и Крови Христовой. Для сохраненія во всей чистотѣ затвора и молчаливостя, пренебесныхъ Таинъ, по благословенію строителя Нифонта, привозили ему изъ больничной церкви въ келію послѣ ранней литургіи.

Чтобы никогда не забывать о часѣ смертномъ, чтобы яснѣе представить и ближе видѣть его предъ собою о. Серафимъ изготовилъ себѣ гробъ изъ цѣльнаго дуба и поставилъ его въ сѣняхъ затворнической келіи. Здѣсь старецъ часто молился, готовясь къ исходу отъ настоящей жизни. О. Серафимъ, въ бесѣдахъ съ Саровскими братіями, часто говорилъ на счетъ этого гроба: „когда я умру, умоляю васъ, братія, положите меня въ моему гробу“.

Старецъ провелъ въ затворѣ около пяти лѣтъ, потомъ нѣсколько ослабилъ внѣшній видъ его. Келейная дверь въ него была открыта: всякій могъ придти къ нему, видѣть его: старецъ не стѣснялся присутствіемъ другихъ въ своихъ духовныхъ занятіяхъ. Нѣкоторые, вступивъ въ келію предлагали разные вопросы, имѣя нужду въ совѣтахъ и наставленіяхъ старца; но, принявши на себя обѣтъ молчанія предъ Богомъ, старецъ на вопросы не давалъ отвѣтовъ, продолжая обычныя занятія.

Въ 1815 году Господь по новому явленію о. Серафиму Пречистой Матери Своей, повелѣлъ ему не скрывать своего свѣтильника подъ сундукъ и отворивъ двери затвора, быть доступнымъ и видимымъ для каждаго. Поставя себѣ въ примѣръ великаго Иларіона, онъ сталъ принимать всѣхъ безъ исключенія, бесѣдуя и поучая спасенію. Маленькая келія его освѣщалась всегда одной только лампадой и возжженными у иконъ свѣчами. Она не отапливалась никогда печкой, имѣла два малень-

нихъ оконца и была всегда завалена мѣшками съ пескомъ и камнями, служившими ему вмѣсто постели, обрубокъ дерева употреблялся вмѣсто стула, и въ сѣняхъ дубовый гробъ, изговленный его-же руками. Келія растворялась для всѣхъ братій монастыря во всякое время, для постороннихъ—послѣ ранней обѣдни до 8 ч. вечера.

Старець принималъ къ себѣ всѣхъ охотно, давалъ благословеніе и каждому, смотря по душевнымъ потребностямъ, дѣлалъ различнаго рода краткія наставленія. Приходящихъ старецъ принималъ такъ: онъ одѣтъ былъ въ обыкновенный бѣлый балахонъ и полумантию; на шеѣ имѣлъ епитрахиль и на рукахъ поручи. Епитрахиль и поручи онъ носилъ на себѣ не всегда при приемѣ посѣтителей, а въ тѣ лишь дни, когда причащался св. Тайнъ, слѣдовательно по воскреснымъ и праздничнымъ днямъ. Въ комъ видѣлъ онъ искреннее раскаяніе во грѣхахъ, кто являлъ въ себѣ горячее усердіе къ христіанскому житію, тѣхъ принималъ съ особеннымъ усердіемъ и радостію. Послѣ бесѣды съ ними, онъ, заставивъ ихъ наклонить голову, возлагалъ на нее конецъ епитрахили и правую руку свою, предлагая произнести за собою слѣдующую покаянную молитву: „согрѣшилъ я, Господи, согрѣшилъ душою и тѣломъ, словомъ, дѣломъ, умомъ и помышленіемъ и всѣми моими чувствами: зрѣніемъ, слухомъ, обонаніемъ, вкусомъ, осязаніемъ, волею или неволею, вѣдѣніемъ или невѣдѣніемъ“. Самъ затѣмъ произносилъ молитву разрѣшенія отъ грѣховъ. По окончаніи такого дѣйствія, онъ помазывалъ крестообразно чело приходшаго елеемъ отъ св. иконы, и если это было ранѣе полудня, слѣдовательно до принятія пищи, давалъ вкушать изъ чаши великой агіасмы, т. е. св. богоявленской воды, благословлялъ частицею антидора, либо св. хлѣба, освящаемаго на всенощномъ богослуженіи. Потомъ, цѣлуя приходшаго въ уста, говорилъ во всякое время: Христосъ воскресъ и давалъ прикладываться къ образу Божіей Матери или ко кресту, висѣвшему у него на груди. Иногда же особенно зпатымъ особамъ онъ совѣтовалъ зайти въ храмъ помолиться Матери Божіей предъ св. иконою Ея успенія или Живоноснаго источника.

Если приходшій не имѣлъ нужды въ особенныхъ наставленіяхъ, то старецъ дѣлалъ общехристіанское назиданіе. Въ особенности онъ совѣтовалъ всегда имѣть память о Богѣ и для сего непрестанно призывать въ сердце имя Божіе, повторяя молитву Иисусову: Господи, Иисусе Христе, Сыне Божій, помилуй мя грѣшнаго. „Въ этомъ да будетъ—говорилъ онъ—все твое вниманіе и обученіе! Ходи и сидя, дѣлая и въ церкви до начала богослуженія стоя, входя и исходя, сіе непрестанно содержи на устахъ и въ сердцѣ твоемъ. Съ призваніемъ, такимъ образомъ, имени Божія, ты найдешь покой, достигнешь чистоты духовной и тѣлесной и вселится въ тебя св. Духъ, источникъ всѣхъ благъ, и управитъ. Онъ тебя во святыхъ, во всякомъ благочестіи и чистотѣ“.

Многіе, приходя къ о. Серафиму, жаловались, что они мало молятся Богу, даже оставляютъ необходимыя дневныя молитвы. Иные говорили, что дѣлаютъ это по безграмотству, другіе—по недосугу. О. Серафимъ завѣщавалъ такимъ людямъ слѣдующее молятельное правило:

„Вставши отъ сна, всякій христіанинъ, ставъ предъ св. иконами, пусть прочтаетъ молитву Господню: Отче нашъ трижды; въ честь Пресв. Троицы, потомъ пѣснь Богородице: Богородицѣ Дѣво радуйся — также трижды, и наконецъ символъ вѣры: Вѣрую во единого Бога — единожды.

„Совершивъ это правило, всякій христіанинъ пусть занимается своимъ дѣломъ, на которое поставленъ или призванъ. Во время же ра-

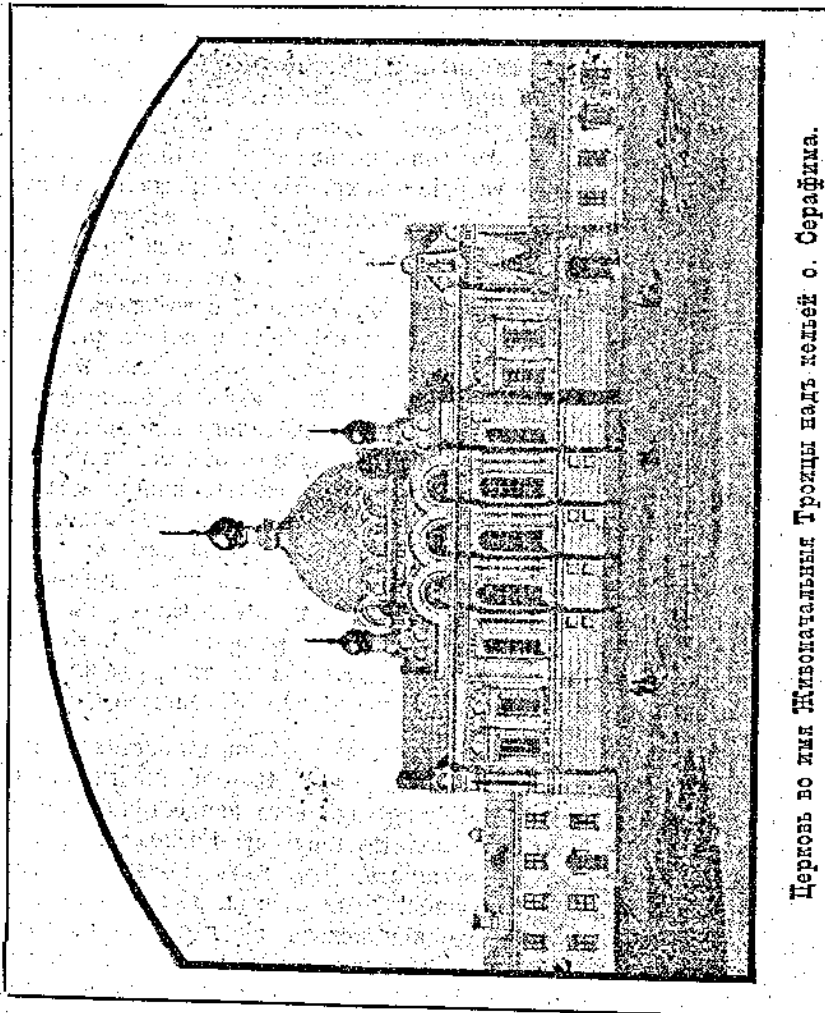

боты дома, или на пути буда кабудь, пусть читаетъ тихо: Господи Иисусе Христе Сыне Божій, помилуй мя грѣшнаго, или грѣшную; и если обнаружатъ его другіе, то, занимаясь дѣломъ, пусть говоритъ умомъ только это: Господи помилуй и продолжай до обѣда.

„Предъ самымъ же обѣдомъ пусть совершаетъ вышепоказанное утреннее правило.

„Послѣ обѣда, исполняя свое дѣло, всякій христіанинъ пусть читаетъ также тихо: Пресвятая Богородице, спаси мя грѣшнаго, и это пусть продолжаетъ до самаго сна.

„Когда случится ему проводить время въ уединеніи, то пусть читаетъ опъ: Господи Іисусе Христе, Богородицею помилуй мя грѣшнаго, или грѣшную“.

„Отходя же ко сну, всякій христіанинъ пусть опять прочтаетъ вышепоказанное утреннее правило, т. е. трижды Отче нашъ, трижды Богородице и однажды Символь вѣры. Послѣ того пусть засыпаетъ, оградивъ себя крестнымъ знаменіемъ“.

Однажды прибѣжалъ въ обитель простой крестьянинъ съ шапкою въ рукѣ, съ растрепанными волосами, спрашивая въ отчаяніи у перваго встрѣченнаго инока: „батьюшка! ты, что ли, о. Серафимъ?“ Ему указали о. Серафима. Бросившись туда, онъ упалъ къ нему въ ноги и убедительно говорилъ: „батьюшка! у меня украли лошадь, и я теперь безъ нея совѣшь ницѣй; не знаю, чѣмъ кормить буду семью. А говорить, ты угадываешь“. О. Серафимъ, ласково взявъ его за голову и приложивъ къ своей, сказалъ: „огради себя молчаніемъ и поспѣши въ такое-то (онъ называлъ его) село. Когда будешь подходить къ нему, спороги съ дороги вправо и пройди задами четыре дома: тамъ ты увидишь калиточку; войди въ нее, отважи свою лошадь отъ колоды и выведи молча“. Крестьянинъ тотчасъ съ вѣрою и радостію побѣжалъ обратно, нигдѣ не останавливаясь. Послѣ въ Саровѣ былъ слухъ, что онъ дѣйствительно отыскалъ лошадь въ показанномъ мѣстѣ.

Нижегородской губерніи Ардатовскаго уѣзда, въ родовомъ своемъ имѣніи село Нуча, жили сироты братъ съ сестрою, дворяне-помѣщики Михаилъ Васильевичъ и Елена Васильевна Мантуровы. Михаилъ Васильевичъ много лѣтъ служилъ въ Лифляндіи въ военной службѣ и женился тамъ на Лифляндской уроженкѣ Аннѣ Михайловнѣ Эрнцъ, но затѣмъ такъ сильно заболѣлъ, что принужденъ былъ оставить службу и переѣхать на жительство въ свое имѣніе село Нуча. Елена Васильевна, гораздо моложе своего брата по годамъ, была веселаго характера и мечтала только о свѣтской жизни и скорѣйшемъ замужествѣ.

Болезнь Михаила Васильевича Мантурова имѣла рѣшающее вліяніе на всю жизнь его, и самыя лучшіе доктора затруднялись опредѣлить ея причину и свойства. Такимъ образомъ, всякая надежда на медицинскую помощь была потеряна и оставалось обратиться за исцѣленіемъ въ Господу и Его свѣтой церкви. Молва о святой жизни батюшки о Серафима, обѣжавшая уже всю Россію, конечно достигла и села Нучи, лежащаго всего въ 40 верстахъ отъ Сарова. Когда болѣзнь приняла угрожающіе размѣры, такъ что у Михаила Васильевича выпадали кусочки кости изъ ноги, онъ рѣшился ѣхать по совѣту близкиихъ и знакомыхъ въ Саровъ къ о. Серафиму. Съ большимъ трудомъ онъ былъ приведенъ крѣпостными людьми своими въ сѣни келіи старца—затворника. Когда Михаилъ Васильевичъ, по обычаю, сотворилъ молитву, батюшка о. Серафимъ вышелъ и милостиво спросилъ его:

— „Что пожелавалъ, посмотрѣть на убогаго Серафима?“ Мантуровъ упалъ ему въ ноги и сталъ слезно просить старца исцѣлить его отъ ужаснаго недуга. Тогда съ живѣйшимъ участіемъ и отеческою любовію трижды спросилъ его о. Серафимъ: „Вѣруешь ли ты Богу?“ И получивъ также трижды въ отвѣтъ самое искреннее, сильное, горячее увѣреніе въ безусловной вѣрѣ въ Бога, великій старецъ сказалъ ему: „Радость моя! если ты такъ вѣруешь, то вѣрь-же и въ то, что вѣрующему все возможно отъ Бога, а потому вѣруй, что и тебя исцѣлитъ Господь, а я убогій Серафимъ—помолюсь“. Затѣмъ о. Серафимъ посадилъ Михаила Васильевича близъ гроба, стоявшаго въ сѣняхъ, а самъ удалился въ келію, откуда спустя немного времени вышелъ, неся съ собою святаго елея. Онъ приказалъ Мантурову раздѣться, обнажить ноги и приготовившись потереть ихъ принесеннымъ святымъ елеемъ, произнесъ: „По данной мнѣ отъ Господа благодати, а перваго тебя врачую!“ О. Серафимъ помазалъ ноги Михаилу Васильевичу и надѣлъ на нихъ чулки изъ поскопнаго холста. Послѣ того старецъ вынесъ изъ келіи большое количество сухарей, вспамялъ ему ихъ въ фалды сюртука и приказалъ такъ и идти съ пошею въ монастырскую гостиницу. Михаилъ Васильевичъ вначалѣ исполнялъ приказаніе батюшки не безъ страха, но затѣмъ, удостовѣрившись въ совершенномъ съ нимъ чудѣ, пришелъ въ невыразимую радость и какой-то благоговѣйный ужасъ. Нѣсколько минутъ тому назадъ онъ не былъ въ состояніи взойти въ сѣни къ о. Серафиму безъ посторонней помощи, а тутъ вдругъ по слову святаго старца несъ уже цѣлую груду сухарей, чувствуя себя совершенно здоровымъ, крѣпкимъ и какъ-бы никогда не болѣвшимъ. Въ радости онъ бросился въ ноги о. Серафиму, лобызая ихъ и благодаря за исцѣленіе, но великій старецъ приподнялъ Михаила Васильевича и строго сказалъ: „Развѣ Серафимово дѣло мертвить и живить, низводить во адъ и возводить? что ты батюшка! Это дѣло единаго Господа, Который творитъ волю боящихся Его и молитву ихъ слушаетъ! Господу всемогущему, да Пречистой Его Матери даждь благодареніе!“ Затѣмъ о. Серафимъ отпустилъ Мантурова.

Прошло нѣкоторое время. Вдругъ Михаилъ Васильевичъ съ ужасомъ вспомнилъ про прошедшую бользнь свою, которую онъ уже началъ совершенно забывать и рѣшилъ еще разъ съѣздить къ о. Серафиму принять его благословеніе. Дорогою Мантуровъ размышлялъ: вѣдь долженъ-же я, какъ сказалъ батюшка, поблагодарить Господа... И только онъ пріѣхалъ въ Саровъ и вошелъ къ о. Серафиму, какъ великій старецъ встрѣтилъ его словами: „Радость моя! а вѣдь мы обѣщались поблагодарить Господа, что Онъ возвратилъ намъ жизнь-то!“ Удивясь прозорливости старца, Михаилъ Васильевичъ отвѣтилъ: „Я не знаю батюшка чѣмъ и какъ; что-же вы прикажете?“ Тогда о. Серафимъ, взглянувъ на него особеннымъ образомъ, весело сказалъ: „Вотъ, радость моя, все что ни имѣешь отдай Господу и возьми на себя самопроизвольную нищету!“ Смугился Мантуровъ; тысяча мыслей пробѣжали у него въ головѣ въ одинъ мигъ, ибо онъ никакъ не ожидалъ такого предложенія со стороны великаго старца. Ему вспомнился Евангельскій юноша, которому Христосъ предложилъ также добровольную нищету

для совершеннаго пути въ Царство небесное... Ему вспомнилось, что онъ не одинъ, имѣетъ молодую жену и что, отдавъ все, нечѣмъ будетъ жить... Но прозорливый старецъ, уразумѣвъ мысли его, продолжалъ: „Оставь все и не печись о томъ, о чемъ ты думаешь; Господь тебя не оставитъ ни въ сей жизни, ни въ будущей; богатъ не будешь, хлѣбъ же насущный все будешь имѣть“. Горячій, впечатлительный, любящій и готовый по чистотѣ своей души исполнить каждую мысль, каждое требованіе столь великаго и святаго старца, котораго онъ видѣлъ всего второй разъ, по любилъ уже безъ сомнѣнія больше всего на свѣтѣ, Михайлъ Васильевичъ тотчасъ отвѣтилъ: „Согласенъ, батюшка! Что же благословите мнѣ сдѣлать?“ Но великій и мудрый старецъ, желая испытать нынѣшаго Михаила Васильевича, отвѣтилъ: „А вотъ, радость моя, помолимся и я укажу тебѣ какъ вразумитъ меня Богъ!“ Послѣ этого они разстались, какъ будущіе друзья и самыя вѣрные слуги Дивѣвской обители, избранной Царицею небесною Себѣ въ земной жребій.

По благословенію батюшки о. Серафима Михайлъ Васильевичъ Мантуровъ продалъ свое имѣніе, отпустилъ на свободу крѣпостныхъ людей своихъ и, сохранивъ до времени деньги, купилъ только въ селѣ Дивѣвѣ 15-ть десятинъ земли на указанномъ ему о. Серафимомъ мѣстѣ, съ строжайшею заповѣдію: хранить эту землю, никогда не продавать, никому не отдавать ее и завѣщать послѣ смерти своей Серафимовой обители. На этой землѣ Михайлъ Васильевичъ поселился съ женою и сталъ терпѣть недостатки. Онъ претерпѣвалъ множество насмѣшекъ отъ знакомыхъ и друзей, а также упрековъ отъ своей жены Анны Михайловны, лютеранки; вовсе не подготовленной къ духовнымъ подвигамъ, молодой женщины, не терпящей бѣдности, весьма нетерпѣливаго и горячаго характера, хотя въ общемъ хорошей и честной особы. Всю жизнь свою чудесный Михайлъ Васильевичъ Мантуровъ, истинный ученикъ Христовъ, терпѣлъ униженія за свой евангельскій поступокъ. Но онъ переносилъ все безропотно, молча, терпѣливо, смиренно, кротко, съ благодушіемъ по любви и необычайной вѣрѣ своей къ святому старцу, съ благодушіемъ по любви и необычайной вѣрѣ своей къ святому старцу, со всею непрекословно его слушаясь, не дѣлая шага безъ его благословенія, какъ-бы предавъ всего себя и всю жизнь свою въ руки о. Серафима. Неудивительно, что Михайлъ Васильевичъ сталъ наивѣрнѣйшимъ ученикомъ о. Серафима и ближайшимъ, любимѣйшимъ его другомъ. Батюшка о. Серафимъ, говори о немъ съ кѣмъ-бы то ни было, не иначе называлъ его, какъ „Мишенька“ и все, все касающееся устройства Дивѣва, поручалъ только ему одному, вслѣдствіе чего всѣ знали это и свято чтли Мантурова, повинуюсь ему во всемъ непрекословно, какъ-бы распорядителю самаго батюшки.

О. Серафимъ послѣ исцѣленія М. В. Мантурова, началъ принимать другихъ посѣтителей и вѣрный обѣщанію, данному о. Пахомію, не забывалъ Дивѣвской общины. Онъ посылалъ нѣкоторыхъ послушницъ къ начальницѣ Ксеніи Михайловнѣ и, ежедневно молясь за нихъ, поучалъ отроченія о будущемъ этой общины.

Принималъ посѣтителей къ себѣ въ монастырскую келію въ теченіе 15 лѣтъ, о. Серафимъ всетаки не оставилъ затвора и никуда не вы-

ходилъ. Но въ 1825 году онъ началъ просить Господа о благословеніи его на окончаніе затвора.

25 ноября 1825 года, въ день памяти святителя Климента, папы Римскаго и Петра Александрійскаго, въ сонномъ видѣніи Матерь Божія въ сопровожденіи этихъ святыхъ явилась о. Серафиму и разрѣшила ему выйти изъ затвора и посѣщать пустынь.

Какъ извѣстно, съ 1825 года къ о. Серафиму начали ходить за благословеніемъ сперва сестры, а потомъ и сама добродѣтельная начальница Дивѣвской общины Ксенія Михайловна, которую батюшка называла: „огненный столбъ отъ земли до неба“ и „терпугъ духовный.“ Конечно старица Ксенія Михайловна глубоко уважала и высоко почитала о. Серафима, но однако она не согласилась измѣнить уставъ своей общины, который казался тяжелымъ какъ о. Серафиму, такъ и и всѣмъ спасавшимся въ общинѣ сестрамъ. Число сестеръ на столько увеличилось въ общинѣ, что требовалось распространить ихъ владѣнія, но это было невозможно ни въ ту, ни въ другую сторону. Батюшка о. Серафимъ, призвавъ къ себѣ Ксенію Михайловну, сталъ уговаривать ее замѣнить тяжелый Саровскій уставъ болѣе легкимъ, но она не слышать не хотѣла. „Послушайся меня, радость моя!“ говорилъ о. Серафимъ, но непоколебимая старица наконецъ отвѣтила ему: „Идѣть батюшка, пусть будетъ по старому, насъ уже устроилъ отецъ строитель Пахомій!“ Тогда о. Серафимъ отпустилъ начальницу Дивѣвской общинки, успокоенный, что заповѣданное ему великою старицею матерію Александрію болѣе не лежитъ на его совѣсти или же, что не пришелъ тому еще часъ воли Божіей. Временно о. Серафимъ не входилъ въ дѣла общинки и только, по дару предвѣдѣнія, посылалъ избранныхъ Божію Матерію сестеръ на жительство въ Дивѣво, говоря: „Гряди чадо въ общинку, здѣсь по близости матушки-то полковницы Агаѣи Семеновны Мельгуновой, къ великой рабѣ Божіей и столпу, матушкѣ Ксеніи Михайловнѣ, она всему тебя научить!“

Въ запискахъ Н. А. Мотовилова объ основаніи мельничной общины о. Серафима говорится:

„Когда 1825 года 25 ноября на день святыхъ угодишковъ Божіихъ Климента папы Римскаго и Петра Александрійскаго, какъ то самъ батюшка Серафимъ лично мнѣ, а также и многимъ постоянно говаривалъ, пробираясь по обычаю сквозь чащу лѣса по берегу рѣки Саровки къ своей дальнѣй пустынкѣ, увидалъ онъ ниже того мѣста, гдѣ былъ нѣкогда богословскій колодезь и почти близь берега рѣки Саровки Божію Матерь, явившуюся ему тутъ (гдѣ нынѣ колодезь его и гдѣ тогда была лишь трясуна), а дальше и позади Ея на пригоркѣ двухъ апостоловъ: Петра Верховнаго и Апостола Евангелиста Иоанна Богослова. И Божія Матерь, ударивъ землю жезломъ такъ, что искниль изъ земли источникъ фонтаномъ свѣтлой воды, сказала ему: „Зачѣмъ ты хочешь оставить заповѣдь рабы Моей Агаѣи—монахини Александры? Ксенію съ сестрами ея оставь, а заповѣдь сей рабы Моей не оставляй, но и потщись вполнѣ исполнить ее: ибо по волѣ Моей она дала тебѣ оную. А Я укажу тебѣ другое мѣсто тоже въ селѣ



Дивѣевъ: и на немъ устрой эту обѣтованную мною обитель Мою. А въ память обѣтованія ей даннаго Мною, возьми съ мѣста кончины ея изъ общины Ксеніи восемь сестеръ“. И сказала ему по именамъ, которыхъ именно взять, а мѣсто указала на востокѣ, на задахъ села Дивѣева, противъ алтаря церкви Казанскаго явленія своего, устроеннаго монахиною Александрю. И указала какъ обнести это мѣсто капавою и валомъ; и съ сихъ восьми сестеръ повелѣла ему начать обитель сію, Ея четвертаго вселенскаго жребія на землѣ, для которой приказала сначала изъ Саровскаго лѣса ему срубить двухпоставную вѣтреную мельницу и волін первыя, а потомъ по времени соорудить въ честь Рождества Ея и Сына Ея Единороднаго двухъ-престольную церковь для сей обители, приложивъ оную къ паперти церкви Казанскаго явленія своего Дивѣевской монахинѣ Александрѣ. И сама дала ему для сей обители уставъ новый и пигдѣ до того времени ни въ какой обители еще не существовавшій. И за непременное правило поставила заповѣдь, чтобы въ сію обитель не дерзала быть принимаема ни одна вдовица, а принималъ бы и онъ и потомъ павсегда принимались бы лишь одиѣ дѣвицы, на пріемъ которыхъ Сама Она изъливаетъ свое благоволеніе и общалась Сама быть всегдашнюю игуменію сей обители своей, изливая на нее всѣ милости свои, и всѣхъ благодатей Божіихъ: благословенія со всѣхъ своихъ трехъ прежнихъ жребіевъ: Иверіи, Асопа и Кіева. Мѣсто же, гдѣ стояли Пречистыя стопы Ногъ Ея и гдѣ отъ ударенія жезломъ Ея искнѣлъ изъ земли источникъ и принялъ цѣлебность на память будущихъ родовъ, выкопанъ тутъ колодезь общала дать водамъ онаго большее благословеніе свое, чѣмъ нѣкогда имѣли воды Выезды Іерусалимскія“.

Нынѣ на мѣстѣ явленія Божіей Матери отцу Серафиму 25 ноября 1825 г. устроенъ колодезь, отличающійся чудотворною силою и ниже вблизи его существуетъ прежній богословскій колодезь. Лѣтомъ 1826 года, по желанію старца, богословскій родникъ былъ возобновленъ. Накатъ, закрывавшій бассейнъ, снятъ; сдѣланъ новый срубъ съ трубою для истока воды. Около бассейна старецъ сталъ теперь заниматься тѣлесными трудами. Собирая въ рѣкѣ Саровѣ камешки, онъ выкидывалъ ихъ на берегъ и ими упизывалъ бассейнъ родника. Устроилъ здѣсь для себя гряды, удобрявалъ ихъ мохомъ, садилъ лукъ и картофель. Старецъ избралъ себѣ это мѣсто потому, что, по болѣзни, не могъ ходить въ прежнюю свою келію за шесть верстъ отъ монастыря. Даже затруднительно становилось ему послѣ утреннихъ трудовъ на ногахъ посѣщать для отдохновенія въ полуденное время келію о. Дородея, которая стояла отъ родника всего на четверть версты. Для о. Серафима устроенъ былъ на берегу горы подлѣ родника новый небольшой срубъ, вышиною въ три аршина, длиною въ три и шириною въ два. Сверху его накрывалъ скать на одну сторону. Не было въ немъ ни оконъ, ни дверей. Входъ же въ этотъ срубецъ открытъ былъ земляной со стороны горы, подлѣ стѣнкой. Подлѣзши подъ стѣну, старецъ отдыхалъ въ этомъ убожищѣ послѣ трудовъ, скрываясь отъ полуденнаго зноя. Потомъ въ 1827 году здѣсь же на горѣ около родника ему поставили новую келію съ дверями, но безъ оконъ; внутри ея была печь,

совнѣ сколочены сѣнцы изъ досокъ. Въ теченіе 1825—1826 годовъ старецъ ежедневно хаживалъ къ этому мѣсту. А когда устроили ему келію, онъ началъ уже постоянно проводить всѣ дни здѣсь, въ пустынѣ; вечеромъ возвращался въ обитель. Идя въ обитель и изъ обители въ

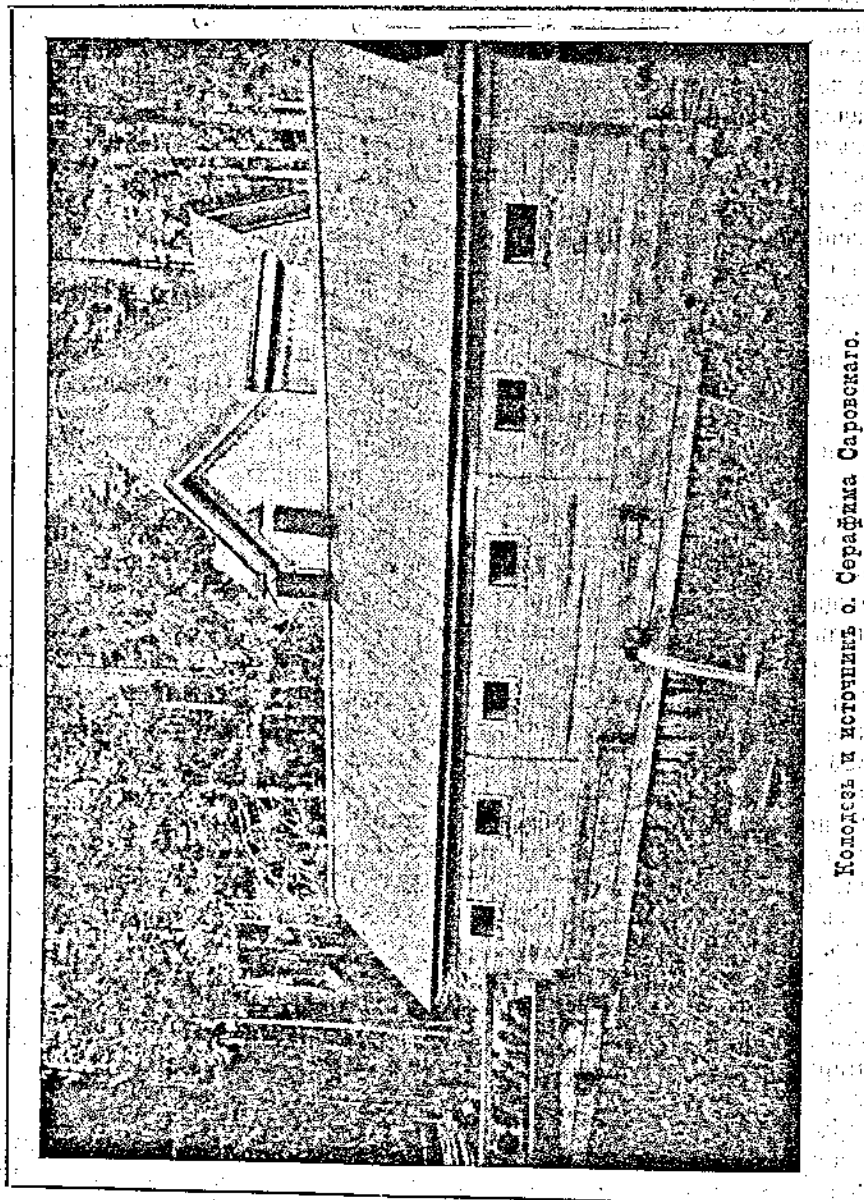

Колодезь и источникъ о. Серафима Саровскаго.

обыкновенномъ бѣломъ ветхомъ холщевомъ балахонѣ, въ убогой камизавкѣ, съ топоромъ или мотыкою въ рукахъ, онъ носилъ за плечами суму, грузно наполненную камнями и пескомъ, въ которой лежало и

Св. Евангеліе. Нѣкоторые спрашивали: „для чего онъ это дѣлаетъ?“ Онъ отвѣчалъ словами св. Ефрема Сиріна: „я томлю томящаго мя“. Мѣсто это извѣстно съ тѣхъ поръ подъ именемъ ближней пустыни о. Серафима, а родникъ стали называть колодцемъ о. Серафима.

Со времени построения новой келіи, въ 1827 году, дѣятельность и труды о. Серафима раздѣлились между обителію и ближней пустынькою. Въ монастырѣ онъ оставался по воскреснымъ и праздничнымъ днямъ, причащаясь за раннею лютургіею; въ будни же онъ почти ежедневно ходилъ въ лѣсъ въ ближнюю пустынь. Въ монастырѣ онъ проводилъ ночи. Число посѣтителей его весьма увеличилось. Одни дожидались его въ монастырѣ, жажда увидѣть его, принять благословеніе и услышать слово назиданія. Другіе приходили къ нему въ пустынную келію. Старецъ почти не имѣлъ покоя ни въ пустынѣ, ни на дорогѣ, ни въ монастырѣ. Умилительно было видѣть, какъ старецъ, послѣ причастія св. Тавръ, возвращаясь изъ церкви въ свою келію. Онъ шелъ въ мантии, епитрахили и поручахъ, какъ обыкновенно приступалъ къ таинству. Шествіе его было медленно отъ множества толпившагося народа, изъ среды котораго всякій силился, хотя слегка, взглянуть на старца. Но онъ въ это время ни съ кѣмъ не говорилъ, никого не благословлялъ и какъ бы ни души не видалъ вокругъ себя: взоръ его былъ потупленъ долу, а умъ погруженъ внутрь себя. Въ эти минуты онъ входилъ своею душею въ размышленіе о великихъ благодѣяніяхъ Божіихъ, явленныхъ людямъ таинствомъ св. Причащенія. И благоговѣя къ чудному старцу, никто не смѣлъ даже прикоснуться къ нему. Пришедши въ свою келію, онъ уже всѣхъ усердствующихъ принималъ къ себѣ, благословлялъ, а желающимъ предлагалъ и душеспасительное слово.

Не менѣе умилительно было видѣть этого смиреннаго, сѣдовласаго, сгорбленнаго старца, подиравшагося мотыкою, или топоромъ, въ пустынѣ за рубкою дровъ, воздѣлываіемъ градъ, въ убогой камлавкѣ, въ бѣломъ балахонѣ, съ извѣстною уже намъ сумою за плечами.

Но всего болѣе усладительна была его бесѣда. Умъ у о. Серафима былъ свѣтлый, память твердая, взглядъ истинно-христіанскій, сердце для всѣхъ доступное, воля непреклонная, даръ слова живой и обильный. Рѣчь его была столь дѣйствительна, что слушатель получалъ отъ нея душевную пользу. Бесѣды его были исполнены духомъ смиренія, согрѣвали сердце, снимали съ очей какъ бы нѣкоторую завѣсу, озаряли умы собесѣдниковъ свѣтомъ духовнаго разумѣнія, приводили ихъ въ чувство раскаянія и возбуждали рѣшительную перемѣну къ лучшему, неволью покоряли себѣ волю и сердце другихъ, разливали въ нихъ миръ и тишину. Какъ собственныя дѣйствія свои, такъ и свои слова старецъ Серафимъ основывалъ на словѣ Божіемъ, подтверждая ихъ наиболѣе мѣстами Новаго Завѣта, на писаніяхъ св. Отцевъ и на примѣрахъ святыхъ, Богу благоугодившихъ. Все сіе потому еще имѣло особенную силу, что прямо прилагалось къ потребностямъ слушателей. По чистотѣ духа своего онъ имѣлъ даръ прозорливости: инымъ, прежде раскрытія обстоятельствъ, давалъ наставленія, относившіяся прямо ко внутреннимъ ихъ чувствамъ и мыслямъ сердечнымъ.

Особеннымъ свойствомъ его обхожденія и бесѣды были любовь и смиренномудріе. Кто бы ни былъ приходившій къ нему, бѣднякъ ли въ рубищѣ, или богачъ въ свѣтлой одеждѣ, съ какими бы кто ни приходилъ нуждами, въ какомъ бы грѣховномъ состояніи ни находилась его совѣсть, онъ всѣхъ лобызалъ съ любовію, всѣмъ кланялся до земли и,

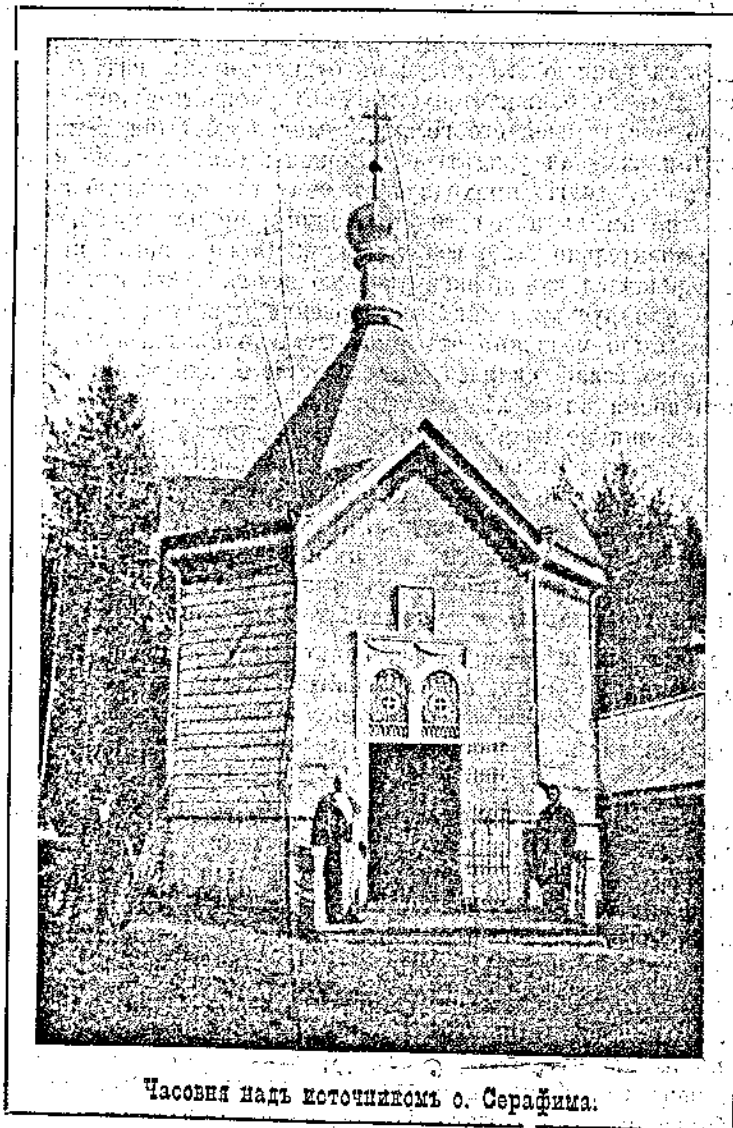

Часовня надъ источникомъ о. Серафима.

благословляя, самъ цѣловалъ руки даже не у посвященныхъ людей. Ничего не поражалъ онъ жестокими укоридами или строгими выговорами; ни на кого не возлагалъ тяжкаго бремени, самъ неся крестъ Христовъ со всѣми скорбями. Говорилъ онъ инѣмъ и обличенія, но вротко, растворяя слово свое смиреніемъ и любовію. Старался возбу-

дать голосъ совѣсти совѣтами, указывалъ пути спасенія и часто такъ, что слушатель его на первый разъ вовсе не понималъ, что дѣло идетъ о душѣ его. Послѣ же сила слова, освященнаго благодатію, непременно производила свое дѣйствіе. Не выходили отъ него безъ дѣйствительнаго наставленія ни богатые, ни бѣдные, ни простые, ни ученые, ни вельможи, ни простолюдины; для всѣхъ было довольно живой воды, текущей изъ устъ пружнаго молчальника, смиреннаго и наубогаго старца. Народу особенно въ послѣдніе десять лѣтъ его жизни къ нему стекалось ежедневно цѣлыя тысячи. Ежедневно при многочисленном собраніи приходилъ въ Саровъ у него бывало въ келіи около 2000 чело-вѣкъ и болѣе. Онъ не тяготился и со всякимъ находилъ время побесѣдовать на пользу души. Въ краткихъ словахъ онъ объяснялъ каждому то, что ему именно было благопотребно, открывая часто самыя сокровенныя помыслы обращающихся къ нему. Всѣ ощущали его благопріятливую истинно-родственную любовь и желая слезу и потоки слезъ всегда вырывались и у такихъ людей, которые имѣли твердое и окаменѣлое сердце.

Пріѣхалъ однажды въ Саровъ заслуженный генералъ-лейтенантъ Л. Цѣлюкъ пріѣзда его было любопытство. И такъ, пообсмотрѣвъ монастырскія зданія, онъ хотѣлъ уже и проститься съ монастыремъ, не получивъ для души своей никакого духовнаго дара, но встрѣтилъ здѣсь помѣщика Алексѣя Неофитовича Прокудина и разговорился съ нимъ. Собесѣдникъ предложилъ генералу зайти къ затворнику старцу Серафиму, но генералъ только съ трудомъ уступилъ убѣжденіямъ Прокудина. Какъ только вступили они въ келію, старецъ Серафимъ, идя къ нимъ на встрѣчу, поклонился генералу въ ноги. Такое смиреніе поразило гордость Л. Прокудина, замѣтивъ, что ему не слѣдуетъ оставаться въ келіи, вышелъ въ сѣни, и генералъ, украшенный орденами, около полубы часа бесѣдовалъ съ затворникомъ. Черезъ нѣсколько минутъ послышался изъ келіи старца плачь: то плакалъ генералъ, точно дитя малое. Черезъ полчаса раскрылась дверь и о. Серафимъ вывелъ генерала подъ руки; онъ продолжалъ плакать, закрывъ лицо руками. Ордена и фуражка были забыты имъ отъ горести у о. Серафима. Преданіе говоритъ, будто ордена свалились у него во время бесѣды сами собою. О. Серафимъ занесъ все это и ордена надѣлъ на фуражку. Впоследствии генералъ этотъ говорилъ, что онъ прошелъ всю Европу, знаетъ множество людей разнаго рода, но въ первый разъ въ жизни увидѣлъ такое смиреніе, съ какимъ встрѣтилъ его Саровскій затворникъ, и еще никогда не зналъ о той прозорливости, по которой старецъ раскрылъ предъ нимъ всю его жизнь до тайныхъ подробностей. Между прочимъ, когда кресты свалились у него, о. Серафимъ сказалъ: «это потому, что ты получилъ ихъ незаслуженно».

Съ особеннымъ усердіемъ заботился старецъ Серафимъ о дѣтяхъ, у кого видѣлъ расположеніе къ добру, на пути блага онъ старался утвердить ихъ всѣми духовно-христіанскими средствами и силами. Впрочемъ, не смотря на любовь ко всѣмъ, о. Серафимъ къ нѣкоторымъ былъ строгъ. Но и съ недобряками его онъ былъ миренъ, обходился

кроволюбиво. Не было замѣчено, чтобы онъ какое-либо дѣло отнесъ къ себѣ или хвалилъ себя, по всегда, благословляя Господа Бога, говорилъ: не намъ, Господи, не намъ, но имени Твоему даждь славу (Псал. 113, 9). Когда же видѣлъ, что приходившіе къ нему внимали его совѣтамъ, слѣдовали его наставленіямъ, то не восхищался симъ, какъ бы плодомъ своего дѣла. „Мы—говорилъ онъ—должны всякую радость земную отъ себя удалять, слѣдуя ученію Іисуса Христа, Который сказалъ: о семъ не радуйтесь, яко души вамъ повинуются: радуйтесь же, яко имена ваша написана суть на небесѣхъ“ (Лук. 10, 20).

Кромѣ дара прозорливости Господь Богъ продолжалъ являть въ старцѣ Серафимѣ благодать исцѣленія недуговъ и болѣзней тѣлесныхъ. Такъ 11 июня 1827 года исцѣлена была Александра, жена Нижегородской губерніи, Ариатовскаго уѣзда, села Плизарьева двороваго человека Варооломея Тимофеева Лебедева. Въ то время этой женщины было 22 года и она имѣла двухъ дѣтей: 6 апрѣля 1826 года, въ день сельскаго праздника, она, возвратившись послѣ литургіи изъ церкви, побѣдала и потомъ вышла за ворота прогуляться съ мужемъ. Вдругъ, Богъ знаетъ съ чего, съ нею сдѣлалась дурнота, головокруженіе; мужъ едва могъ довести ее до сѣней. Здѣсь она упала на полъ. Съ нею началась рвота и ужасныя судороги; больная помертвѣла и впала въ совершенное безпамятство. Черезъ полчаса, какъ бы пришедши въ себя, она начала скрежетать зубами, грызть все, что попадалось и наконецъ уснула. Спустя мѣсяць эти болѣзненные припадки стали повторяться съ нею ежедневно, хотя не всякій разъ въ одинаково сильной степени.

Сначала больную лѣчилъ домашній сельскій лекаръ Афанасій Яковлевъ, но предпринимаемыя имъ средства не имѣла никакого успѣха. Потомъ возили Александру на Илевскіе Вознесенскіе желѣзные заводы: тамъ былъ иностранный докторъ; онъ взялся лѣчить ее, давалъ разные медикаменты, но, не видя успѣха, отказался отъ дальнѣйшаго леченія и совѣтовалъ еще съѣздить въ Выксу, на чугуныя заводы. Въ Выксѣ же, по описанію мужа больной, докторъ былъ иностранецъ съ большою привилегіею. По доброду согласію съ управляющимъ, который принималъ участіе въ больной, выксинскій докторъ истощилъ все свое вниманіе, познанія и искусство и наконецъ далъ такой совѣтъ: „теперь вы положитесь на волю Всевышняго, и просите у Него помощи и защиты; изъ людей же никто васъ вылечить не можетъ“. Такой конецъ леченія очень опечалилъ всѣхъ и больную повергъ въ отчаяніе.

Въ ночь на 11-е іюня 1827 года больная увидѣла сонъ. Явилась ей незнакомая женщина, весьма старая, со впалыми глазами и сказала: „что ты страдаешь и не ищешь себѣ врача?“ Больная испугалась и, положивши на себя крестное знаменіе, начала читать молитву Св. Кресту: Да воскреснетъ Богъ и расточатся врази Его. Явившаяся отвѣчала ей: „не убойся меня, я такой же человекъ, только теперь не сего свѣта, а изъ царства мертвыхъ. Встань съ одра своего и поспѣши скорѣе въ Саровскую обитель къ о. Серафиму, онъ тебя ожидаетъ къ себѣ завтра и исцѣлитъ тебя“. Больная осмѣлилась спросить ее: „Кто ты такая и откуда?“ Явившаяся отвѣчала: „Я изъ Дивѣвской общины, первая

тамошняя настоятельница Агаоія“. На другой день утромъ родные запрягли пару господскихъ лошадей и поѣхали въ Саровъ. Только большую невозможно было вести: шибко безпрестанно дѣлались съ нею обмороки и судороги. Сарова достигла больная уже послѣ поздней литургіи, во время трапезы братіи. Отецъ Серафимъ затворился и никого не принималъ, но больная, приблизившись къ его келію, едва успѣла сотворить молитву какъ о. Серафимъ вышелъ къ ней, взялъ ее за руки и ввелъ въ свою келію. Тамъ онъ накрылъ ее епитрахилью и тихо провнесъ молитвы къ Господу и Пресвятой Богородицѣ; потомъ онъ напоилъ больную св. богоявленскою водою, далъ ей частицу св. антидора, да три сухарика и сказалъ: „каждыя сутки принимай по сухарю со св. водою, да еще сходи въ Дивѣво на могилу рабы Божіей Агаоіи, возьми себѣ земли и сотвори на семь мѣствъ, сколько можешь, поклонъ; она (Агаоія) о тебѣ сожалѣетъ и желаетъ тебѣ исцѣленія“. Потомъ прибавилъ: „когда тебѣ будетъ скучно, ты помолись Богу и скажи: „отче Серафиме! помяни меня на молитвѣ и помолись обо мнѣ грѣшной, чтобы не впасть мнѣ опять въ сію болѣзнь отъ супостата и врага Божія“. Тогда отъ болящей недугъ отошелъ ошутительно съ великимъ шумомъ: она была здорова во все послѣдующее время и невредима. Послѣ этого недуга она родила еще четырехъ сыновъ и пять дочерей. Собственноручная записка о семь мужа исцѣленной оканчивается слѣдующимъ послѣсловіемъ: „имя о. Серафима мы и подпись въ нашемъ сердцѣ глубоко сохраняемъ и на каждой панихидѣ поминаемъ его со своими родными“.

9-го декабря 1826 года въ Дивѣвской общинѣ, по приказанію о. Серафима, состоялась закладка мельницы, а дѣломъ 7-го іюля она замолола.

Въ этомъ же 1827-мъ году отецъ Серафимъ сказалъ постоянно приходившему къ нему за приказаніями и распоряженіями Михаилу Васильевичу Мантурову: „Радость моя! бѣдная-то общинка наша въ Дивѣвѣ своей церква по пшѣсть, а ходить-то имѣ въ приходскую, гдѣ крестины, да свадьбы не приходится, вѣдь онѣ дѣвушки; Царицѣ небесной угодно, чтобы была у нихъ своя церковь, къ паперти-же Казанской церкви пристроена, такъ какъ паперть эта достойна алтаря, батюшка! Вѣдь матушка Агаоія Семеновна, стоя на молитвѣ всю токами слезъ своего смиренія омила ее; вотъ, радость моя, и выстрой ты храмъ этотъ Рождеству Сына Бя Единороднаго, сиротамъ моимъ!“ У Михаила Васильевича Мантурова хранились въ неприкосновенности деньги отъ продажи имѣнія, которыя батюшка приказалъ спрятать до времени. Теперь настала чаша Михаилу Васильевичу отдать все свое достояніе Господу и такія деньги были несомнѣнно угодны Спасителю міра. Слѣдовательно, церковь Рождества Христова создалась на средства человека, принявшаго на себя добровольно подвигъ нищенства.

Насколько часто сестры Дивѣвскія должны были первое время ходить къ о. Серафиму работать и за продовольствіемъ, которое онъ посылалъ имъ отъ себя изъ Сарова, видно, напр., изъ повѣствованія сестры Прасковьи Ивановны, впоследствии монахини Сера-

фимы. Вновь поступающих онъ еще заставлялъ чаще приходиться дру-  
гихъ, чтобы преподавать имъ духовное назиданіе. Въ праздникъ Срѣтвенія  
1828—29 гг. онъ приказалъ сестрѣ Прасковѣ Ивановнѣ, какъ только  
что поступившей въ обитель, дважды успѣть прийти къ нему и возвра-  
титься. Слѣдовательно ей надо было пройти 50 верстъ и еще провести  
время въ Саровѣ. Она смутилась и сказала: „не успѣю такъ, батюшка!“  
„Что ты, что ты, матушка“ отвѣтилъ о. Серафимъ, „вѣдь день теперь  
продолжается 10 часовъ“. „Хорошо, батюшка“, сказала Прасковья съ  
любовью. Первый разъ она пришла въ келію къ батюшкѣ въ монастырь,  
когда шла рапняя обѣдня. Батюшка отворилъ дверь и весело встрѣтилъ  
ее, назвавъ: „радость моя! Посадилъ отдохнуть, накормилъ частичками  
просфоры со святою водою; потомъ далъ нести въ обитель къ себѣ  
большой мѣшокъ съ толокномъ и сухарями. Въ Дивѣвѣ она немного  
отдохнула и опять пошла въ Саровъ. Служили вечерню; когда она во-  
шла къ батюшкѣ, который въ восторгѣ привѣтствовалъ ее, говоря:  
„Гряди, гряди, радость моя! Вотъ я накормлю тебя своего пицею“.  
Посадилъ Прасковью и поставилъ предъ нею большое блюдо пареной  
капусты съ сокомъ. „Это все твое“, сказалъ батюшка. Она начала ѣсть  
и почувствовала такой вкусъ, который ее несказанно удивилъ. Потомъ раз-  
спросовъ она узнала, что за трапезой не бываетъ этой пицци и она  
была хороша, потому что батюшка самъ по молитвѣ своей пригото-  
вилъ такую необыкновенную пиццу. Однажды батюшка ей приказалъ  
работать въ лѣсу, собирать дрова и припасъ ей пицци. Часу въ треть-  
емъ дня онъ самъ захотѣлъ поѣсть и говорить: „поди-ка, матушка, въ  
пустынку, тамъ у меня на веревочкѣ виситъ кусочекъ хлѣба, принеси  
его“. Сестра Прасковья принесла. Батюшка посолилъ черствый хлѣбъ,  
помочилъ его въ холодной водѣ и началъ кушать. Частицу онъ отѣл-  
дилъ Прасковѣ, но она не могла даже разжевать, такъ засохъ хлѣбъ  
и подумала: вотъ какое терпѣніе лишеніе батюшка. Отвѣчая ей на мысль,  
о. Серафимъ сказалъ: „это, матушка, еще хлѣбъ насущный! А когда я  
былъ въ затворѣ, то питался зелѣмъ, траву спить обливалъ горячею  
водою, такъ и вкушалъ; это пустынная пища и вы ее вкушайте“. Въ  
другой разъ сестра Прасковья Ивановна впала въ искушеніе, начала  
малодушествовать, скучать, тосковать и задумала уйти изъ обители, но  
не знала, открыться ли батюшкѣ? Вдругъ онъ присылаетъ за ней. Она  
входитъ смущенная и робкая. Батюшка началъ рассказывать о себѣ и  
о своей жизни въ монастырѣ, а затѣмъ прибавилъ: „я, матушка, всю  
монастырскую жизнь прошелъ и никогда ниже мыслию не выходилъ изъ  
монастыря“. Повторяя еще нѣсколько разъ это и приводя примѣры  
изъ своего прошлаго, онъ совершенно исцѣлилъ ее, такъ что Прасковья  
Ивановна свидѣтельствуетъ въ своемъ повѣствованіи, что въ продолже-  
ніе рассказа всѣ мои мысли понемногу успокоились, а когда кончилъ  
батюшка, такъ я почувствовала такое утѣшеніе, какъ будто больной  
членъ отрѣзанъ прочь ножомъ“. Въ бытность Прасковьи Ивановны  
при батюшкѣ въ близней пустынкѣ, къ нему подошли курскіе купцы,  
заѣхавшіе въ Саровъ съ Нижегородской ярмарки. Передъ прощаніемъ  
они спросили батюшку: „что прикажете сказать вашему брату?“ О. Се-  
рафимъ отвѣтилъ: „скажите ему, что я молю о немъ. Господа и Пре-



чистую Его Матерь день и ночь". Они отошли, а батюшка, воздвѣвши руки, съ восторгомъ нѣсколько разъ повторилъ: „пѣть лучше монашескаго житія, пѣть лучше!“ Однажды, когда Прасковья Ивановна работала у источника, къ ней батюшка вышелъ съ свѣтлымъ, сіяющимъ лицомъ и въ новомъ, бѣломъ балахончикѣ. Еще издали воскликнулъ онъ: „что я тебѣ, матушка, принесъ!“ и подошелъ къ ней, держа въ рукахъ зеленую вѣточку съ фруктами. Сорвавъ одинъ, онъ вложилъ ей въ уста и вкусъ его былъ невыразимо приятенъ и сладокъ. Затѣмъ, вкладывая въ уста еще такой же фруктъ, онъ произнесъ: „вкуси, матушка, это райская пища!“ Въ то время года еще не могли созрѣть никакіе фрукты.

Старшая сестра въ мельничной обители о. Серафима Прасковья Семеновна свидѣтельствовала много о батюшениныхъ милостяхъ къ сестрамъ и между прочимъ рассказала, какъ страшно было послушаться его. Однажды батюшка приказалъ ей, чтобы она пріѣхала съ отроковицей Маріей Семеновной на двухъ лошадяхъ за бревнами. Онѣ поѣхали прямо къ батюшкѣ въ лѣсъ, гдѣ онъ ихъ уже дожидался и приготовилъ на каждую лошадь по два тоненькихъ бревнышка. Думая, что всѣ четыре бревна можетъ свезти одна лошадь, сестры переложили дорогою эти бревнышки на одну, а на другую лошадь везали большое, толстое бревно. Но лишь тронулись онѣ съ мѣста, какъ лошадь эта упала, захрипѣла, начала околѣвать. Сознывая себя виновными, что онѣ поступили противъ благословенія батюшки, онѣ, упавъ на колѣни, тутъ же въ слезахъ заочно начали просить прощенія, а затѣмъ свинули толстое бревно и разложили бревнышки попрежнему. Лошадь сама вскочила и такъ скоро побѣжала, что онѣ едва едва—могли догнать ее.

Батюшка о. Серафимъ постоянно исцѣлялъ своихъ сиротъ отъ разныхъ болѣзней. Разъ сестра Ксенія Кузминична страдала зубной болѣю, отъ которой не спала ночи, ничего не ѣла и изнемогла, такъ какъ приходилось днемъ работать; сказали о ней старшей сестрѣ Прасковѣ Семеновнѣ; она послала Ксенію къ батюшкѣ. „Какъ только онъ меня увидѣлъ, рассказывала Ксенія, то и говоритъ: что это ты, радость моя, давно ко мнѣ не пришла! Пойди къ отцу Павлу, онъ тебя исцѣлитъ. А я подумала, что это развѣ онъ самъ не можетъ меня исцѣлить? Но возражать не смѣла. Я отыскала отца Павла и сказала ему, что меня послать къ нему батюшка. Онъ туго натуго сжалъ мнѣ лицо обѣими руками и нѣсколько разъ провелъ по щекамъ. И зубы затихли, какъ рукой сняло“.

Сестра Евдокія Назарова также рассказывала, что, будучи молодой дѣвицей, она страдала два года параличемъ рукъ и ногъ и ее привезли къ батюшкѣ о. Серафиму, который, увидавъ ее, сталъ манить къ себѣ. Не съ большимъ трудомъ подвели къ батюшкѣ, но онъ далъ ей въ руки грабли и велѣлъ грести сѣно. Тутъ почувствовала она, что съ нею что-то спало и она начала грести, какъ здоровая. Одновременно работали у батюшки Прасковья Ивановна и Ирина Васильевна. Последнія стали выговаривать ей, затѣмъ она такая больная пришла съ ними трудиться, но батюшка, уразумѣвъ духомъ мысли ихъ, сказалъ имъ: „примите ее

къ себѣ въ Дивѣево, она будетъ вамъ прѣсть и ткать". Такъ трудилась она до вечерни. Батюшка накормилъ ее обѣдомъ и затѣмъ она дошла до дома совершенно здоровою.

Старица Барвара Ильинична также свидѣтельствовала о излѣченіи ея отцомъ Серафимомъ. „Онъ, кормилецъ мой, два раза исцѣлялъ меня, говорила она. Въ первый-то, я словно порченная была, а потомъ у меня очень болѣли зубы, весь ротъ былъ въ нарывахъ. Я пришла къ нему, онъ меня поставилъ поодаль отъ себя, а мнѣ велѣлъ ротъ открыть: сильно дунулъ на меня, завязалъ платочкомъ мнѣ все лицо, да тутъ же велѣлъ идти домой, а солнце то было уже на закатѣ. Я ничего не уболялась за его святою молитвою, ночью же пришла домой, а боль, какъ рукой сняло. У батюшки я часто бывала. Онъ мнѣ говорилъ: „Радость моя! Ты будешь забвенная у всѣхъ". И доподлинно бывало: приду къ матушкѣ Ксеніи Михайловнѣ просить чего, или изъ обуви или одежды, а она скажетъ: „ты-бы во время приходила и просила; ступай на поклоны". Всѣмъ даетъ, а мнѣ лѣтъ. Разъ Татьяна Григорьевна что-то на меня оскорбилась и говоритъ: „Ахъ ты, забвенная!" а я вспомнила это слово батюшки, да какъ закричу, заплачу. Такъ и сбилось слово батюшки, всю свою жизнь я была у всѣхъ „забвенная". Разъ мы съ Акулиной Васильевной пришли къ батюшкѣ, долго что-то онъ говорилъ ей наединѣ, все въ чемъ то убѣждалъ, но видно она послушалась. Онъ вышелъ и говоритъ: „вынь изъ моего ковчега (такъ называлъ свой гробикъ) сухарей". Навязалъ ихъ цѣлый узелъ, отдалъ Акулинѣ, а другой узелъ мнѣ; потомъ насыпалъ цѣлый мѣшокъ сухарей, да и началъ его бить палкою, а мы смѣемся, такъ и катаемся со смѣху. Батюшка взглянетъ на насъ, да еще пуще его бьетъ, а мы знать ничего не понимаемъ. Потомъ завязалъ батюшка, да и повѣситъ на шею Аграфенѣ и велѣлъ намъ идти въ обитель. Послѣ уже поняли, какъ эта сестра Акулина Васильевна вышла изъ обители и въ міру терпѣла страшныя побои. Она потомъ опять поступила къ намъ и скончалась въ Дивѣевѣ. Я какъ возвратилась въ обитель, прямо пришла къ матушкѣ Ксеніи Михайловнѣ, да сказала, что мы три ночи ночевали въ Саровѣ. Она строго мнѣ выговорила: „Ахъ ты самовольница! Какъ безъ благословенія столько жила!" Я прошу прощеніе, говорю: батюшка насъ задержалъ, и подаю ей сухари, что принесла. Она отвѣчаетъ: „коли батюшка оставилъ, такъ Богъ проститъ. Только онъ далъ ихъ тебѣ къ терпѣнью". Такъ вскорѣ и вышло; на меня много наговорили матушкѣ и она меня выслала. Я все плакала, да и пошла къ батюшкѣ Серафиму, все ему рассказала, сама плачу, стою предъ нимъ на колѣняхъ, а онъ смѣется, да такъ ручками сшибается. Сталъ молиться и приказалъ мнѣ идти къ своимъ дѣвучкамъ на мельницу, къ начальницѣ Прасковѣ Степановнѣ. Она по его благословенію и оставила меня у себѣ. Разъ я прихожу къ батюшкѣ Серафиму въ пустынку, а у него на лицѣ мухи, а вровъ ручьями бѣжитъ по щекамъ. Мнѣ жалъ его стало, хотѣла смахнуть ихъ, а онъ говоритъ: „Не тронь ихъ, радость моя, всякое дыханіе, да хвалить Господа!" Такой онъ терпѣливецъ".

Великая старица, высокой жизни, Евдокія Ефремовна (монахиня

Евпраксія) такъ говорила о гоненіяхъ, которыя претерпѣваль о. Серафимъ:

„То всёмъ ужъ извѣстно, какъ не любили Саровцы за насъ батюшку о. Серафима; даже гнали и преслѣдовали его за насъ постоянно, много, много дѣлая ему терпѣнія и скорби! А онъ, родной нашъ, все переносилъ благодушно, даже смѣялся и часто самъ, зная это, шутилъ надъ ними. Прихожу я къ батюшкѣ-то, а онъ всёмъ вѣдь при жизни то своей самъ питалъ и снабжалъ насъ всегда съ отеческою заботою, спрашивая: есть ли все? Не надо ли чего? Со мною бывало, да вотъ съ Ксеніей Васильевной и посылавалъ, больше меду, холста, елею, свѣчей, ладону и вина краснаго для службы. Такъ-то и тутъ, пришла я, наложилъ онъ мнѣ, по обыкновенію, большую суму—ношу, такъ что насили самъ ее съ гробика-то поднялъ, индо крякнулъ, и говоритъ: „Во, песи, матушка, и прямо иди во святыя ворота, некого не бойся!“ Что это, думаю, батюшка-то, всегда бывало самъ посылаетъ меня мимо коннаго двора задними воротами, а тутъ вдругъ прямо на терпѣніе, да на скорбь-то святыми воротами посылаетъ! А въ ту пору въ Саровѣ-то стояли солдаты и всегда у воротъ на часахъ были. Саровскіе игумень и казначей съ братією больно скорбѣли на батюшку, что все даетъ де намъ, посылаетъ и приказали солдатамъ-то всегда караулить, да ловить насъ, особенно же меня имъ указали. Ослушаться батюшку я не смѣла и пошла сама не своя, такъ и тряслась вся, потому что не знала, чего мнѣ такъ много наложилъ батюшка. Только подошла я это къ воротамъ, читаю молитву, солдаты-то двое сейчасъ тутъ же меня за шиворотъ и арестовали. „Иди, говорятъ, къ игумену!“ Я и молю-то ихъ и дрожу вся; не тутъ-то было. „Иди, говорятъ, да и только!“ Притащили меня къ игумену въ сѣнки. Его звали Нифонтомъ; онъ былъ строгій, батюшку Серафима не любилъ, а насъ еще пуще. Приказалъ онъ мнѣ такъ сурово развязать суму. Я развязываю, а руки то у меня трясутся, такъ холодомъ и ходять; а онъ глядитъ. Развязала, вынимаю все..., а тамъ старыя лапти, корочки сломанныя, отрубки, да камни разные и все-то крѣпко такъ упихано. „Ахъ, Серафимъ, Серафимъ! воскликнулъ Нифонтъ, глядите-ка вотъ вѣдь какой, самъ-то мучается, да и Дивѣевскихъ-то мучаетъ“ и отпустилъ меня. Такъ вотъ и въ другой разъ пришла я къ батюшкѣ, а онъ мнѣ сумочку даетъ-же. „Ступай, говорить, прямо къ святымъ воротамъ!“ Пошла, остановили же меня и опять взяли да повели къ игумену. Развязали суму, а въ ней песокъ да камни! Игумень ахалъ, ахалъ, да отпустилъ меня. Прихожу, рассказала я батюшкѣ, а онъ и говоритъ мнѣ: „Ну, матушка, ужъ теперь въ послѣдній разъ, ходи и не бойся! Ужъ больше трогать васъ не будутъ!“ И воистину бывало идешь и въ святыхъ воротахъ только спросить: чего несешь? Не знаю, кормилецъ, отвѣтишь имъ, батюшка послалъ. Тутъ же пропустятъ“.

Чтобы видимо убѣдить всѣхъ, что Господу и Царидѣ Небесной угодно, дабы о. Серафимъ занимался Дивѣевскою обителью, великій старецъ выбралъ вѣковое дерево и помолился, чтобы оно преклонилось въ знакъ Божіа опредѣленія. Дѣйствительно на утро это дерево оказалось

выворочено съ громаднымъ корнемъ, при совершенно тихой погодѣ. Обь этомъ деревѣ имѣется множество записанныхъ повѣствованій сиротъ о Серафима.

Такъ Анна Алексѣевна, одна изъ 12-ти первыхъ сестеръ обители, рассказываетъ слѣдующее: „была я тоже свидѣтельницею великаго чуда съ покойною сестрою обители Ксеніей Ильиничною Потѣхиною, впоследствии недолго бывшей начальницею нашей мельничной общинки, позже благочинною монастыря нашего, монахинею Клавдію. Приходить къ батюшкѣ Серафиму живописецъ тамбовскій, саровскій послушникъ Иванъ Тихоновичъ. Долго толковалъ съ нимъ батюшка, что напрасно блазнятся на него, что печется онъ о насъ, что это онъ дѣлаетъ не отъ себя, а по приказанію ему Самой Царицы Небесной. „Помолимся“, говоритъ батюшка Серафимъ, „мню, что дереву этому болѣе ста лѣтъ...“ При этомъ онъ указалъ на дерево громадныхъ размѣровъ... Простойтъ оно еще много лѣтъ... Аще-же я творю послушаніе Царицы Небесной, приклонится дерево сіе въ ихъ сторону!...“ и указалъ на насъ. „Такъ и знай, продолжалъ о. Серафимъ, что нѣтъ мнѣ дороги оставлять ихъ, хотя онѣ и дѣвушки! И если брошу я ихъ, то и до Царя пожалуй дойдетъ!“ Приходимъ мы на другой день, а батюшка-то и показываетъ намъ это самое здоровое и громадное дерево, точно бурею какою вывороченное со всѣми своими корнями. И приказалъ батюшка радостный, весь сіяющій разрубить дерево и отвести въ намъ въ Дивѣво. (Корень его хранится доселѣ въ кладбищенской церкви съ прочими вещами о. Серафима).

Настоятель Николо-Барковской пустыни, игумень Георгій, бывшій гостинникъ Саровской пустыни—Гурій свидѣтельствуетъ, что, пришедши однажды къ старцу о. Серафиму въ пустынку, нашель его, что онъ перерубалъ сосну для дровъ, упавшую съ корнемъ. По обычномъ пріѣтствіи, старецъ открылъ объ этой соснѣ, которую рубилъ, слѣдующее: „вотъ я занимаюсь Дивѣвскою общиною, вы и многіе меня за это зазирали, что для чего я ими занимаюсь; вотъ я вчерашній день былъ здѣсь, просилъ Господа для увѣренія вашего угодно-ли ему, что я ими занимаюсь? Если угодно Господу, то въ увѣреніе того,—чтобы это дерево преклонилось. На этомъ деревѣ отъ корня аршина полтора вышины была замѣтка вырублена крестомъ. Я просилъ Господа сего увѣренія, вмѣстѣ съ тѣмъ, что если вы или кто о нихъ попечется, то будетъ-ли угодно это Богу. Господь исполнилъ для вашего увѣренія; вотъ дерево преклонилось. Почему я занимаюсь ими? Я о нихъ имѣю попеченіе за послушаніе старцевъ: строителя Пахомія и казначея Исаи, моихъ покровителей; они о нихъ обѣщались пецись до кончины своей, а по кончинѣ заповѣдали они, чтобы Саровская обитель вѣчно не оставляла ихъ. А за что? Когда строился холодный соборный храмъ, денегъ не было въ обители и тогда странствовала вдова полковника, имя ей Агафья; она пришла сюда и съ ней три рабни единомышленныя. Эта Агафья, возжелавъ спастись близъ старцевъ, избрала мѣстомъ спасенія село Дивѣво, тутъ поселилась и сдѣлала пожертвованія деньгами на устройство собора; не знаю сколько тысячъ, но знаю только, что

привезено было отъ нея три мѣшка денегъ, одинъ былъ съ золотыми, другой съ серебряными, а третій съ мѣдными и были они полны оныя-то деньгами. Соборъ и сооруженъ ея усердіемъ; вотъ за что обѣщались о нихъ вѣчно пе щись и мнѣ заповѣдывали. Вотъ и я васъ прошу имѣйте о нихъ попеченіе, вѣдь они жили тутъ двѣнадцать чело вѣкъ; а тринадцатая сама Агаея. Онѣ трудились для Саровской оби тели, шили и обмывали бѣлье, а имъ изъ обители давали на содержа ніе всю пищу, какъ у насъ трапеза была и у нихъ такова-же была. Это продолжалось долго, но батюшка игумень Нифонтъ это прекратилъ и отдѣлилъ ихъ отъ обители, по какому случаю, не знаю! Батюшка Пахомій и Исаія пеклись о нихъ, но никогда въ ихъ распоряженіе не ходили, ни Пахомій, ни Иосифъ; я и то не распоряжался ими и на кому нѣтъ дороги ими распоряжаться“.

Въ столь трудное время для дивнаго старца о. Серафима, его одобряла и укрѣпляла Царица Небесная. Вотъ что пишетъ по этому поводу протоіерей о. Василій Садовскій: „Однажды (1830 г.), два три сутокъ послѣ праздника иконы Успенія Божіей Матери, пошелъ я къ батюшкѣ Серафиму въ Саровскую пустынь и нашель его въ келіи безъ посѣтителей. Принялъ онъ меня весьма милостиво, ласково и благосло вившись началъ бесѣду о богоугодномъ житіи святыхъ, какъ они отъ Господа сподоблялись дарованій, чудныхъ явленій, даже посѣщеній Самою Царицею Небесной. И довольно побесѣдовавши такимъ образомъ, онъ спросилъ меня: „есть ли у тебя, батюшка, платочекъ?“ Я отвѣтилъ, что есть. „Дай его мнѣ!“ сказалъ батюшка. Я подалъ. Онъ его разло жилъ, сталъ брать изъ какой-то посуды пригоршнями сухарики въ платокъ, которые были столь необыкновенно бѣлы, что съ роду я такихъ не видывалъ. „Вотъ и у меня, батюшка, была Царица, такъ вотъ послѣ гостей-то и осталось!“ изволилъ сказать батюшка. Личико его до того сдѣлалось божественно при этомъ и весело, что и выразить невозможно! Онъ наложилъ полный платочекъ и самъ завязавъ его крѣпко накрѣпко, сказалъ: „Ну гряди, батюшка, а придешь домой, то самыхъ этихъ сухариковъ покушай, дай своему подружьё, (такъ онъ всегда звалъ жену мою), потомъ поди въ обитель и духовнымъ-то своимъ чадамъ, каждой вложи самъ въ уста по три сухарика, даже и тѣмъ, которыя и близь обители живутъ въ келіяхъ; онѣ всѣ наши будутъ! Дѣйстви тельно, въ послѣдствіи всѣ поступили въ обитель. По молодости лѣтъ, я и не понималъ, что Царица Небесная посѣтила его, а просто думалъ, не какая-ли земная царица некогда была у батюшки, а спросить его не посмѣлъ, но потомъ самъ угодникъ Божій уже разъяснилъ мнѣ это, говоря: „Небесная Царица, батюшка, сама Царица Небесная посѣтила убогаго Серафима и во, радость-то намъ какая батюшка! Матерь-то Божія неизъяснимою благодію поврыла убогаго Серафима. „Любимиче кой!“ рекла Преподобная Владычица, Пречистая Дѣва, „проси отъ Меня чего хоцещи!“ Слышишь-ли батюшка? Какую намъ милость то явила Царица Небесная!“ И угодникъ Божій, весь самъ тамъ и просвѣтлѣлъ, тавъ и сіялъ отъ восторга. „А убогій то Серафимъ, про должалъ батюшка, Серафимъ-то убогій и умолилъ Матерь-то Божію о

сиротахъ своихъ батюшка! И просилъ, чтобы всѣ, всѣ въ Серафимовой то пустынь спаслись-бы сироточки, батюшка! И обѣщала Матерь Божія убогому Серафиму сію неизрѣченную радость, батюшка! Только тремъ не дано, три погибнуть, рекла Матерь Божія! „при этомъ свѣтлый ликъ старца затуманился“... одна сгорать, одну мольница смѣлнть; а третья... (сколько не старался я вспомнить, никакъ не могу, видно ужъ такъ надо).

Благодатная сестра Евдокія Ефремовна, удостоившаяся быть при слѣдующемъ посѣщеніи Царицы Небесной о. Серафима въ 1831 году, сообщила свой разговоръ съ батюшкой о томъ же посѣщеніи, которое только что передалъ о. Василій.

„Вотъ, матушка, сказалъ мнѣ батюшка Серафимъ, во обитель-то мою до тысячи человекъ соберется и всѣ, матушка, всѣ спасутся, я упростила убогій Матерь Божію и соизволила Царица Небесная на смиренную просьбу убогаго Серафима; и кромѣ трехъ, всѣхъ обѣщала Милосердая Владычица спасти, всѣхъ, радость моя! Только тамъ, матушка, (продолжалъ, немного помолчавъ батюшка), тамъ-то, въ будущемъ всѣ раздѣлятся на три разряда: сочетанныя, которая чистотою своею, непрестанною молитвою и дѣлами своими, чрезъ то и всѣмъ существомъ своимъ, сочетаваны Господу; вся жизнь и дыханіе ихъ въ Богѣ и вѣчно они съ нимъ будутъ! Избранныя, которыя моя дѣла будутъ дѣлать, матушка, и со мной же и будутъ въ обители моей. И званныя, которыя лишь временно будутъ нашъ хлѣбъ только кушать; которымъ темное мѣсто. Дастся имъ только кочка, въ однихъ рубашечкахъ будутъ, да всегда тосковать станутъ! Это нерадивыя и лѣнивыя, матушка, а которыя общее-то дѣло, да послушаніе не берегутъ и заняты только своими дѣлами, куда какъ мрачно и тяжело будетъ имъ; будутъ сидѣть, все качаясь изъ стороны въ сторону на одномъ мѣстѣ!“ И взявъ меня за руку, батюшка горько заплакалъ. „Послушаніе превыше поста и молитвы!“ продолжалъ батюшка. „Говорю тебѣ, ничего нѣтъ выше послушанія, матушка, я ты такъ сказывай всѣмъ!“ Затѣмъ, благословивъ, отпустилъ меня“.

За годъ и 9-ть мѣсяцевъ до своей кончины о. Серафимъ сподобился еще посѣщенія Богоматери. Посѣщеніе было раннимъ утромъ въ день Благовѣщенія 25-го марта 1831 года. Записала его и подробно сообщила дивная старица Евдокія Ефремовна (впослѣдствіи мать Еванраксія).

„Въ послѣдній годъ жизни батюшки Серафима я прихожу къ нему вечеромъ, по его приказанію, наканунѣ праздника Благовѣщенія Божіей Матери. Батюшка встрѣтилъ и говоритъ: „Ахъ, радость моя, я тебя давно ожидалъ! Какая намъ съ тобою милость и благодать отъ Божіей Матери готовится въ настоящей праздникъ! Великъ этотъ день будетъ для насъ!“ „Достойна ли я, батюшка, получать благодать по грѣхамъ моимъ“, отвѣчаю я. Но батюшка приказалъ: „повторй, матушка, нѣсколько разъ сряду: „Радуйся Невѣсто Невѣстная! Аллилуія!“ Потомъ началъ говорить: и слышать-то никогда не случалось, какой праздникъ насъ съ тобою ожидаетъ!“ „Я начала было плавать... Говорю, что я

не достойна, а батюшка не приказалъ, сталъ утѣшать меня, говоря: „хотя и недостойна ты, но я о тебѣ упросилъ Господа и Божию Матерь, чтобъ видѣть тебѣ эту радость! Давай молиться!“ И снявъ съ себя мантию, надѣлъ ее на меня и началъ читать акаѳисты: Господу Иисусу, Божіей Матери, Святителю Николаю, Іоанну Крестителю, каноны — Ангелу Хранителю, всѣмъ святымъ. Прочитавъ все это, говоритъ мнѣ: „не робѣй, не устрашисъ, благодать Божія къ намъ является! Держисъ за меня крѣпко!“ И вдругъ сдѣлался шумъ, подобно вѣтру, явился блистающій свѣтъ, послышалось пѣніе. Я не могла все это видѣть и слышать безъ трепета. Батюшка упалъ на колѣни и воздѣвъ руки къ небу, воззвалъ: „О, Препоблагословенная, Пречистая Дѣво, Владычице Богородица!“ И вижу, какъ впереди идутъ два Ангела съ вѣтвями въ рукахъ, а за ними Сама Владычица наша. За Богородицей шли 12-ть дѣвъ, потомъ еще св. Іоаннъ Предтеча и Іоаннъ Богословъ. Я упала отъ страха — замертво на землю и не знаю долго ли и была въ такомъ состояніи и что изволила говорить Царица Небесная съ батюшкой Серафимомъ. Я ничего не слышала также о чемъ батюшка просилъ Владычицу. Передъ концомъ видѣнія услышала я, лежа на полу, что Матерь Божія изволила спрашивать батюшку Серафима: „кто это у тебя лежитъ на землѣ?“ Батюшка отвѣтилъ: „эта та самая старица, о которой я просилъ Тебя, Владычица, быть ей при явленіи Твоемъ! Тогда Пречистая изволила взять меня недостойную за правую руку и батюшка за лѣвую и черезъ батюшку приказала мнѣ подойти къ дѣвамъ, пришедшимъ съ Нею и спросить какъ ихъ имена и какая жизнь была ихъ на землѣ. Я и пошла по ряду спрашивать. Во-первыхъ подхожу къ Ангеламъ, спрашиваю: кто вы? Они отвѣчаютъ: мы Ангелы Божіи. Потомъ подошла къ св. Іоанну Крестителю; онъ также сказалъ мнѣ имя свое и жизнь вкратцѣ; точно также св. Іоаннъ Богословъ. Подошла къ дѣвамъ и ихъ спросила каждую о имени; они рассказали мнѣ свою жизнь. Святыя дѣвы по именамъ были: великомученицы — Варвара и Екатерина, св. первомученица Оеѣла, св. великомученица Маріа, св. великомученица и царица Ирина, преподобная Евпраксія, св. великомученица Пелагея и Доротея, преподобная Макрина, мученица Іустина, св. великомученица Іуліанія и мученица Анисія. Когда я спросила ихъ всѣхъ, то подумала — пойду, упаду къ ножкамъ Царицы Небесной и буду просить прощеніе въ грѣхахъ моихъ, но вдругъ все стало невидимо. Послѣ батюшка говоритъ: что это явленіе продолжалось четыре часа. Когда мы остались одни съ батюшкой, я говорю ему: „Ахъ батюшка, я думала, что умру отъ страха и не успѣла попросить Царицу Небесную объ отпущеніи грѣховъ моихъ, но батюшка отвѣчалъ мнѣ: „я убогий просилъ объ васъ Божию Матерь и не только о васъ, но о всѣхъ любящихъ меня и о тѣхъ, кто служилъ мнѣ и мое слово исполнял, кто трудился для меня; кто обитель мою любить, а коль ми паче васъ не оставлю и не забуду. Я отецъ вашъ, поцѣкусь о васъ и въ семъ вѣкѣ и въ будущемъ и кто въ моей пустынѣ жить будетъ, всѣхъ не оставлю и роды ваши не оставлены будутъ. Вотъ каковой радости Господь сподобилъ насъ, зачѣмъ намъ унывать!“ Тогда я стала просить батюшку, чтобы онъ научилъ меня какъ жить и молиться. Онъ отвѣтилъ: „вотъ

какъ молитесь: Господи, сподоби мнѣ умереть христіанскою кончиною, не остави меня, Господи, на страшномъ судѣ Твоемъ, не лиши Царствія Небеснаго! Царица Небесная, не остави меня! Послѣ всего я поклонилась въ ножки батюшкѣ, а онъ, благословивши меня, сказалъ: „гради, чадо, съ миромъ въ Серафимову пустынь!“

Въ другомъ разсказѣ старицы Евдокии Ефремовны встрѣчаются еще большія подробности. Такъ она говоритъ: „впереди шли два Ангела, держа—одинъ въ правой, а другой въ лѣвой рукѣ по вѣткѣ, усаженной только что разцвѣтшими цвѣтами. Волосы ихъ, похожіе на золотисто-желтый ленъ, лежали распущенными на плечахъ. Одежда Іоанна Преподобнаго и Апостола Іоанна Богослова была бѣлая, блестящая отъ чистоты. Царица Небесная имѣла на себѣ мантию, подобно той, какъ пишется на образѣ Скорбящей Божіей Матери, блестящую, но какого цвѣта—сказать не могу; несказанной красоты, застегнутую подъ шею большою, круглою пряжкой, застежкою, украшенной крестами, разнообразно разукрашенными, но чѣмъ—не знаю, а помню только что она сіяла необыкновеннымъ свѣтомъ. Платье, сверхъ коего была мантия, зеленое, перепоясанное высокимъ поясомъ. Сверхъ мантии была какъ-бы епитрахиль, а на рукахъ поручи, которые, равно какъ и епитрахиль, были украшены крестами. Владычица казалась ростомъ выше всѣхъ дѣвъ; на головѣ Ея была возвышенная корона, украшенная разнообразными крестами, прекрасная, чудная, сіяющая такимъ свѣтомъ что нельзя было смотрѣть глазами, равно какъ и на пряжку, застежку и на самое лицо Царицы Небесной. Волосы Ея были распущены, лежали на плечахъ и были длиннѣе и прекраснѣе Ангельскихъ. Дѣвы шли за Нею попарно, въ вѣнцахъ, въ одеждахъ разнаго цвѣта и съ распущенными волосами; онѣ стали кругомъ всѣхъ насъ. Царица Небесная была въ серединѣ. Келія батюшки сдѣлалась просторная и весь верхъ исполнился огнемъ, какъ-бы горящихъ свѣчъ. Свѣтъ былъ особый, непохожій на дневной свѣтъ и свѣтлѣе солнечнаго.

„Взявъ меня за правую руку, Царица Небесная изволила сказать: „Встань, дѣвица, и не убойся насъ. Такія же дѣвы, какъ ты, пришли сюда со Мною“. Я не почувствовала какъ встала. Царица Небесная изволила повторить: „Не убойся, мы пришли посѣтить васъ“. Батюшка Серафимъ стоялъ уже не на колѣняхъ, а на ногахъ предъ Пресвятою Богородицею и Она говорила столь милостиво, какъ бы съ роднымъ человѣкомъ. Объятая великою радостію, спросила я батюшку Серафима: гдѣ мы? Я думала, что я уже не живая; потомъ когда спросила его: кто это? то Пречистая Богородица приказала мнѣ подойти ко всѣмъ самой и спросить ихъ и т. д.“

„Дѣвы всѣ говорили: „не такъ Богъ даровалъ намъ эту славу, а за страданіе и за поношеніе; и ты пострадаешь!“ Пресвятая Богородица много говорила батюшкѣ Серафиму, но всего не могла я разслышать, а вотъ что слышала хорошо: „не оставь дѣвъ моихъ Дивѣевскихъ!“ Отецъ Серафимъ отвѣчалъ: „О Владычица! Я собираю ихъ, но самъ собою не могу ихъ управить!“ На это Царица Небесная отвѣтила: „И тебѣ, любимиче мой, во всемъ помогу! Возложи на нихъ послушаніе,



если исправятъ, то будутъ съ тобою и близъ Меня, и если потеряютъ мудрость, то лишатся участи сихъ ближнихъ дѣвъ моихъ; ни мѣста, ни вѣда такого не будетъ. Кто обидитъ ихъ, тотъ пораженъ будетъ отъ Меня; кто послужитъ имъ ради Господа, тотъ помилованъ будетъ предъ Богомъ!" Потомъ, обратясь ко мнѣ, сказала: „вотъ посмотри на сихъ дѣвъ Моихъ и на вѣнцы ихъ; иные изъ нихъ оставили земное царство и богатство, возжелавъ царства вѣчнаго и небеснаго, возлюбивши нищету самоизвольную, возлюбивши Единаго Господа и за то, видящъ, какой славы и почести сподобились. Какъ было прежде, такъ и нынѣ. Только прежнія мученицы страдали явно, а нынѣшнія—тайно, сердечными скорбями и мзда имъ будетъ такая-же". Видѣніе кончилось тѣмъ, что Пресвятая Богородица сказала о Серафиму: „скоро, любимиче мой, будешь съ нами!" и благословила его. Простились съ нимъ и всѣ святые, дѣвѣ цѣловались съ нимъ рука въ руку. Мнѣ сказано было: „это видѣніе тебѣ дано ради молитвъ о Серафима, Марка, Назарія и Пахомія. Батюшка, обратясь послѣ этого ко мнѣ, сказалъ: вотъ, матушка, какой благодати сподобилъ Господь насъ убогихъ. Мнѣ такимъ образомъ уже двѣнадцатый разъ было явленіе отъ Бога и тебя Господь сподобилъ; вотъ какой радости достигли! Есть намъ почему вѣру и надежду имѣть ко Господу. Побѣждай врага—дьявола и противу его будь во всемъ мудра; Господь тебѣ во всемъ поможетъ!

Батюшка Серафимъ, какъ сказано, принималъ множество посѣтителей. Онъ поучалъ мірянъ, обличалъ въ нихъ ложныя направленія ума и жизни. Такъ, одинъ священникъ привелъ съ собою къ о. Серафиму профессора, который не только хотѣлъ слышать бесѣду старца, сколько принять его благословеніе на вступленіе въ монашество. Старецъ благословилъ его по обычаю священства, но на счетъ его желанія вступить въ монашество не давалъ никакого отвѣта, занявшись бесѣдою со священникомъ. Профессоръ, стоя въ сторонѣ, внималъ ихъ бесѣдѣ. Священникъ, между тѣмъ, во время разговора часто наводилъ рѣчь на цѣль, съ которою пришелъ къ нему ученый. Но старецъ, намѣренно уклоняясь отъ сего предмета, продолжалъ свою бесѣду, и только разъ, какъ бы мимоходомъ, замѣтилъ о профессорѣ: „не нужно ли ему еще доучиться чему нибудь?". Священникъ на это рѣшительно объяснилъ ему, что онъ знаетъ Православную Вѣру, самъ профессоръ семинаріи и сталъ убѣдительно просить разрѣшить только недоумѣніе его на счетъ монашества. Старецъ на это отвѣчалъ: „и я знаю, что онъ искусенъ сочинять проповѣди. Но учить другихъ такъ же легко, какъ съ нашего собора бросать на землю камешки, а проходить дѣломъ то, чему учишь, все равно, какъ бы самому носить камешки на верхъ собора. Такъ вотъ какая разница между ученіемъ другихъ и прохожденіемъ самому дѣла". Въ заключеніе онъ совѣтовалъ профессору прочитать исторію св. Іоанна Дамаскина, говоря, что изъ нея онъ усмотритъ, чему еще надобно доучиться ему.

Однажды пришли къ нему четыре старообрядца спросить о двуперстномъ сложеніи. Только что они переступили за порогъ келіи, не успѣли еще сказать своихъ помысловъ, какъ старецъ подошелъ къ нимъ,

взялъ перваго изъ нихъ за правую руку, сложилъ персты въ трехперстное сложеніе по чину Православной церкви, и такимъ образомъ, крестя его, держалъ слѣдующую рѣчь: „Вотъ христіанское сложеніе креста! Такъ молитесь, и прочимъ скажите. Сіе сложеніе предаю отъ св. Апостоловъ; а сложеніе двуперстное противно святымъ уставамъ. Прошу и молю васъ, ходите въ церковь грекороссійскую: она во всей славѣ и силѣ Божіей! Какъ корабль, имѣющій многія снасти, паруса и великое кормило, она управляется Святымъ Духомъ. Добрые кормчіе ея — учителя Церкви, архипастыри — суть пріемники Апостольскіе. А ваша часовня подобна маленькой лодкѣ, неимѣющей кормила и весель; Она причалена вервемъ къ кораблю нашей церкви, плыветъ за нею, заливаемая волнами, и непременно потонула бы, если бы не была привязана къ кораблю“.

Въ другое время пришелъ къ нему одинъ старообрядецъ и спросилъ; „скажи, старецъ Божій, какаѣ вѣра лучше: вышняя церковная, или старая?“

— Оставь свои бредни, отвѣчалъ о. Серафимъ; жизнь наша есть море, св. Православная церковь наша — корабль, а кормчій — самъ Спаситель. Если съ такимъ кормчимъ люди, по своей грѣховной слабости, съ трудомъ переплываютъ море житейское и не все спасаются отъ потопленія, то куда же стремишься ты съ своимъ ботикомъ и на чемъ утверждаешь свою надежду — спастись безъ кормчаго?“

Однажды зимою привезли на саняхъ больную женщину къ монастырской келіи о. Серафима и о семъ доложили ему. Не смотря на мпожество народа, толпившагося въ сѣняхъ, о. Серафимъ просилъ пренести ее къ себѣ. Больная вся была скорчена, колѣнки сведены къ груди. Ее внесли въ жилище старца и положили на полъ. О. Серафимъ заперъ дверь и спросилъ ее:

„Откуда ты матушка?“

— Изъ Владимірской губерніи.

„Давно ли ты больна?“

— Три года съ половиною.

„Какая же причина твоей болѣзни?“

— Я была прежде, батюшка, Православной вѣры, но меня отдали замужъ за старообрядца. Я долго не склонялась къ ихней вѣрѣ — и все была здорова. Наконецъ они меня уговорили: я перемѣнила крестъ на двуперстіе и въ церковь ходить не стала. Послѣ того вечеромъ пошла я разъ по домашнимъ дѣламъ во дворъ; тамъ одно животное показало мнѣ огненнымъ, даже опалило меня; я въ испугѣ упала; меня начало ломать и корчить. Прошло не мало времени. Домашніе хватились, искали меня, вышли на дворъ и нашли — я лежала. Они меня внесли въ комнату. Съ тѣхъ поръ я хвораю.

„Понимаю. отвѣчалъ старецъ. А вѣруешь ли ты опять въ св. Православную церковь?“

— Вѣрую теперь опять, батюшка, отвѣчала больная.

Тогда о. Серафимъ сложилъ по-православному персты, положилъ на себѣ крестъ и сказалъ:

„Перекрестись вотъ такъ во имя Святой Троицы“.

— Батюшка, рада бы, отвѣчала больная, да руками не владѣю.

О. Серафимъ взялъ изъ лампады у Божіей Матери Умиленія слезы и помазалъ грудь и руки больной. Вдругъ ее стало расправлять, даже суставы затрепали и тутъ же получила совершенное здоровье.

Народъ, стоявшій въ сѣняхъ, увидѣвъ чудо, разглашалъ по всему монастырю, и особенно въ гостинницѣ, что о. Серафимъ исцѣлилъ больную.

Когда это событіе кончилось, то пришла къ о. Серафиму одна изъ Дивѣевскихъ сестеръ. О. Серафимъ сказалъ ей: „это, матушка, не Серафимъ убогій исцѣлилъ ее, а Царица Небесная“. Потомъ спросилъ ее:

„Нѣтъ ли у тебя, матушка въ роду такихъ, которые въ церковь не ходятъ?“

— Такихъ нѣтъ, батюшка, отвѣчала сестра, а двуперстнымъ крестомъ молятся мои родители и родные всѣ.

Попроси ихъ отъ моего имени, сказалъ о. Серафимъ, чтобы они слагали персты во имя Святой Троицы“.

— Я имъ, батюшка, говорила о семъ много разъ, да не слушаютъ.

„Послушаютъ, попроси отъ моего имени. Начни съ твоего брата, который меня любитъ: онъ первый согласится. А были ли у тебя изъ умершихъ родные, которые молились двуперстнымъ крестомъ?“

— Къ прискорбію, у насъ въ роду всѣ такъ молились.

„Хоть и добродѣтельные были люди, замѣтилъ о. Серафимъ, пораздумавши, а будутъ связаны: св. Православная церковь не принимаетъ этого креста... А знаешь ли ты ихъ могилы?“

Сестра назвала могилы тѣхъ, которыхъ знала, гдѣ погребены.

„Сходи ты, матушка, на ихъ могилы, положи по три поклона и молись Господу, чтобы Онъ разрѣшилъ ихъ въ вѣчность“.

Сестра такъ и сдѣлала. Сказала и живымъ, чтобы они приняли православное сложеніе перстовъ во имя Святой Троицы и они точно послушались голоса о. Серафима: ибо знали, что онъ угодникъ Божій и разумѣеть тайны св. Христовой вѣры.

Однажды о. Серафимъ въ неизобразимой радости сказалъ довѣренному иноку: „вотъ я тебѣ скажу объ убогомъ Серафимѣ! Я усладился словомъ Господа моего Иисуса Христа, гдѣ Онъ говоритъ: въ дому Отца моего обители мнози суть (т. е. для тѣхъ, которые служатъ Ему и прославляютъ Его святое Имя). На этихъ словахъ Христа Спасителя я, убогій, остановился, и возжелалъ видѣть оныя небесныя обители и молилъ Господа моего Иисуса Христа, чтобы онъ показалъ мнѣ эти обители; и Господь не лишилъ меня, убогаго, Своей милости, Онъ исполнилъ мое желаніе и прошеніе: вотъ я и былъ восхищенъ въ эти небесныя обители; только не знаю, съ тѣломъ или кромѣ тѣла—Богъ вѣсть; это не постижимо. А о той радости и сладости небесной, которую я тамъ вкушалъ, связать тебѣ невозможно“. И съ этими словами о. Серафимъ замолчалъ... Онъ покивъ головою, глядя тихонько рукою противъ сердца, лице его стало постепенно мѣняться и наконецъ до того просвѣтилось, что невозможно было смотрѣть на него. Во время таинственнаго своего молчанія, онъ какъ-будто созерцалъ что-то съ умиленіемъ. Потомъ о. Серафимъ снова заговорилъ.

„Ахъ, если-бы ты зналъ, сказалъ старецъ иноку, „какая радость, какая сладость ожидаетъ душу праведника на небеси, то ты рѣшился-бы во временной жизни переносить всякія скорби, гоненія и клевету, съ благодареніемъ. Если бы самая эта келья наша (при этомъ онъ показалъ на свою келью) была полна червей и если-бы эти черви ѣли плоть нашу во всю временную жизнь, то со всякимъ желаніемъ подобно бы на это согласиться, чтобы только не лишиться той небесной радости, какую уготовалъ Богъ любящимъ Его. Тамъ нѣтъ ни болѣзни, ни печали, ни воздыханія, тамъ сладость и радость неизглаголанная; тамъ праведники просвѣтятся, какъ солнце. Но если той небесной славы и радости не могъ изъяснить и самъ св. Апостолъ Павелъ (2 Корн. 12, 2—4), то какой же другой языкъ человѣческій можетъ изъяснить красоту горняго селенія, въ которомъ водворятся души праведныхъ!?

Въ заключеніе своей бесѣды старецъ говорилъ о томъ, какъ необходимо теперь тщательнѣйшимъ образомъ заботиться о своемъ спасеніи, пока не прошло еще благоприятное время.

Прозорливость старца Серафима простиралась очень далеко. Онъ давалъ наставленія для будущаго, которое человѣку обыкновенному никакъ не предусмотрѣть. Такъ, пришла къ нему въ келью одна молодая особа никогда не думавшая оставить міръ, чтобы попросить наставленія, какъ ей спастись. Едва только эта мысль мелькнула у ея головѣ, старецъ уже началъ говорить: „много-то не смущайся; живи такъ, какъ живешь, въ большемъ Самъ Богъ тебя научитъ“. Потомъ, повлотившись ей до земли, сказалъ: „только объ одномъ прошу тебя пожалуйста, во всѣ распоряженія входи сама и суди справедливо: этимъ и спасешься“. Находясь тогда еще въ мірѣ и совершенно не думая никогда быть въ монастырѣ, эта особа никакъ не могла понять, къ чему клонятся такія слова о Серафима. Онъ же, продолжая свою рѣчь, сказалъ ей: „когда придетъ это время, тогда вспомните меня“. Прощаясь съ о. Серафимомъ, собесѣдница сказала, что, можетъ быть, Господь приведетъ имъ опять свидѣться. „Нѣтъ—отвѣчалъ о. Серафимъ—мы уже прощаемся навсегда, а потому прошу не забывать меня въ святыхъ своихъ молитвахъ“. Когда же она просила помолиться и за нее, онъ отвѣчалъ: „я буду молиться, а ты теперь гряди съ миромъ: на тебя же сильно ропщутъ“. Спутницы дѣйствительно встрѣтили ее на гостинницѣ съ сильнымъ ропотомъ за медлительность. Между тѣмъ слова о. Серафима не были произнесены на воздухъ. Собесѣдница, по неисповѣдимымъ судьбамъ Промысла, вступила въ монашество подъ именемъ Каллисты и, бывъ игуменіею въ Свѣжскомъ монастырѣ Казанской губерніи, помнила наставленія старца и по нимъ устроила свою жизнь.

Въ другомъ случаѣ посѣтили о. Серафима двѣ дѣвочки, духовныя дочери Стефана, Саровской пустыни схимонаха. Одна изъ нихъ была купеческаго сословія, молодыхъ лѣтъ, другая—изъ дворянъ, уже пожилая возрастомъ. Послѣдняя отъ юности горѣла любовью къ Богу и желала давно сдѣлаться инокинею, только родители не давали ей на то

благословенія. Обѣ дѣвицы пришли къ о. Серафиму принять благословеніе и попросить у него совѣтовъ. Благородная, сверхъ того, просила благословить ее на вступленіе въ монастырь. Старецъ, напротивъ, сталъ совѣтовать ей вступить въ бракъ, говоря: „брачная жизнь благословлена самимъ Богомъ. Въ ней нужно только съ обѣихъ сторонъ соблюдать супружескую вѣрность, любовь и миръ. Въ бракѣ ты будешь счастлива, а въ монашество вѣтъ тебѣ дороги. Монашеская жизнь трудна, не для всѣхъ выносима“. Дѣвица же изъ купческаго званія, юная въ возрастѣ, о монашествѣ не думала и слова о томъ о. Серафиму не говорила. Между тѣмъ, онъ, самъ отъ себя, благословилъ ее, по своей прозорливости, поступить въ иноческій санъ, даже назвалъ монастырь, въ которомъ она будетъ спасаться. Обѣ остались одинаково недовольны бесѣдою старца; а дѣвица пожилыхъ лѣтъ даже оскорбилась его совѣтами и охладѣла въ своемъ усердіи къ нему. Самъ духовный отецъ ихъ, іеромонахъ Стефанъ, удивлялся и не понималъ, почему въ самомъ дѣлѣ, старецъ пожилую особу, ревностную къ иноческому пути, отвлекаетъ отъ монашества, а дѣву юную, нежелающую иночества, благословляетъ на путь сей? Послѣдствія, однако же, оправдали старца. Благородная дѣвица уже въ преклонныхъ лѣтахъ вступила въ бракъ и была счастлива. А юная — дѣйствительно пошла въ тотъ монастырь, который называлъ прозорливый старецъ.

Даромъ прозорливости своей о. Серафимъ приносилъ много пользы ближнимъ. Такъ, была въ Саровѣ изъ Пензы благочестивая вдова діакона, по имени Евдокія. Желая принять благословеніе старца, она въ средѣ множества народа пришла за нимъ изъ больничной церкви и остановилась на крыльцѣ его келіи, ожидая позади всѣхъ, когда придетъ очередь ея подойти къ о. Серафиму. Но о. Серафимъ, оставивши всѣхъ, вдругъ говоритъ ей: „Евдокія! поди ты сюда поскорѣе“. Евдокія необыкновенно удивлена была, что онъ назвалъ ее по имени, никогда не выдавши ее, и подошла къ нему съ чувствомъ благоговенія и трепета. О. Серафимъ благословилъ ее, далъ св. антидота и сказалъ: „тебѣ надобно поспѣшать домой, чтобъ застать дома сына“. Евдокія поспѣшила и въ самомъ дѣлѣ едва застала сына своего дома: въ ея отсутствіе начальство Пензенской семинаріи назначило его студентомъ Кіевской академіи и по причинѣ дальности разстоянія Кіева отъ Пензы спѣшило скорѣе отправить его на мѣсто. Этотъ сынъ, по окончаніи курса въ Кіевской академіи, пошелъ въ монашество подъ именемъ Ириварха, былъ наставникомъ въ семинаріяхъ, въ настоящее время состоитъ въ званіи архимандрита и глубоко чтитъ память о. Серафима.

Алексѣю Гурьевичу Воротилову не разъ говорилъ о. Серафимъ, что нѣкогда на Россію возстанутъ три державы и много изнурятъ ее. Но за православіе Господь помилуетъ и сохранитъ ее. Тогда эта рѣчь, какъ сказаніе о будущемъ, непонятна была; но событія объяснили, что старецъ говорилъ это о Крымской кампаніи.

Молитвы старца Серафима были такъ сильны предъ Богомъ, что есть примѣры возстановленія болящихъ отъ овра смерти. Такъ, въ маѣ 1829 года сильно заболѣла жена Алексѣя Гурьевича Воротилова, жи-

теля Горбатовскаго уѣзда села Павлова. Воротиловъ же имѣлъ большую вѣру въ силу молитвъ о Серафима, и старецъ, по свидѣтельству знающихъ людей, любилъ его какъ-бы своего ученика и паперетника. Тотчасъ же Воротиловъ отправился въ Саровъ и не смотря на то, что пріѣхалъ туда въ полночь, поспѣшилъ къ келіи о. Серафима. Старецъ, какъ-бы ожидая его, сидѣлъ на крылечкѣ келіи и, увидавши, привѣтствовалъ его семи словами: „что, радость моя, поспѣшилъ въ такое время къ убогому Серафиму?“ Воротиловъ со слезами разсказалъ ему о причинѣ поспѣшваго прібытія въ Саровъ и просилъ помочь болящей жепѣ его. Но о. Серафимъ, къ величайшей скорби Воротилова, объявилъ, что жена его должна умереть отъ болѣзни. Тогда Алексѣй Гурьевичъ, обливаясь потокомъ слезъ, припалъ къ ногамъ подвижника, съ вѣрою и смиреніемъ умоляя его помолиться о возвращеніи ей жизни и здоровья. О. Серафимъ тотчасъ погрузился въ умную молитву минутъ на десять, потомъ открылъ очи свои и, поднимая Воротилова на ноги, съ радостію сказалъ: „ну, радость моя, Господь даруетъ супружницѣ твоей животь. Гряди съ миромъ въ домъ твой“. Съ радостію Воротиловъ поспѣшилъ домой. Здѣсь онъ узналъ, что жена его почувствовала облегченіе именно въ тѣ минуты, когда о. Серафимъ пребывалъ въ молитвенномъ подвигѣ. Вскорѣ же она и совсѣмъ выздоровѣла.

Послѣ затвора о. Серафимъ измѣнилъ свой образъ жизни и сталъ иначе одѣваться. Онъ вкушалъ пищу одинъ разъ въ день вечеромъ и одѣвался въ подрясникъ изъ чернаго толстаго сукна. Лѣтомъ накидывалъ сверху бѣлый холщевый балахонъ, а зимою носилъ пубу и рукавицы. Въ погоду осеннюю и ранней весны носилъ кафтанъ изъ толстаго русскаго чернаго сукна. Отъ дождя и жары надѣвалъ полумантию, сдѣланную изъ цѣльной кожи съ вырѣзами для надѣванія. Поверхъ одежды подпоясывался бѣлымъ и всегда чистымъ полотенцемъ и носилъ мѣдный свой Крестъ. На труды монастырскіе лѣтомъ выходилъ въ лаптяхъ, зимою — въ бахилахъ, а идя въ церковь къ богослуженію надѣвалъ по приличію кожаные коты. На головѣ носилъ зимою и лѣтомъ камлавку. Сверхъ того, когда слѣдовало по монастырскому уставу, онъ надѣвалъ мантию, и приступалъ къ принятію св. Таинъ облачался въ епитрахиль и поручи и потомъ, не снимая ихъ, принималъ въ келіи богомольцевъ. Одинъ богатый человѣкъ, посѣтивши о. Серафима и видя его убожество, сталъ говорить ему: „зачѣмъ ты такое рублище носишь на себѣ?“ О. Серафимъ отвѣтствовалъ: „Іоасафъ царевичъ данную ему пустынникомъ Валаамомъ мантию съелъ выше и дороже царской багряницы (Четь-минея, ноября 19 дня).

Противу св. о. Серафимаъ подвизался очень строго. Извѣстно стало въ послѣдніе годы, что онъ предавался ночному покою иногда въ сѣняхъ, иногда въ келіи. Спалъ же онъ сидя на полу, спиною прислонившись къ стѣнѣ и проткнувши ноги. Въ другой разъ онъ прикладывалъ голову на камень, или на деревянный отрубокъ. Иногда же поворачался на мѣшкахъ, кирпичяхъ и полѣньяхъ, бывшихъ въ его келіи. Приближаясь же къ минутѣ своего отшествія, онъ началъ опочивать такимъ образомъ: становился на колѣни и спалъ ницъ къ полу на локтяхъ, поддерживая руками голову.

Его иноческое самоотверженіе, любовь и преданность къ Господу и Божіей Матери были столь велики, что когда одинъ господинъ, Иванъ Яковлевичъ Каратаевъ, бывши у него въ 1831 году на благословеніи, спросилъ: „не прикажетъ ли онъ сказать что-нибудь своему родному брату и другимъ родственникамъ въ Курскѣ?“ буда Каратаевъ ѡхаль: то старецъ, указывая на лики Спасителя и Божіей Матери, съ улыбкою сказалъ: „вотъ мои родные, а для живыхъ родныхъ и уже живой мертвецъ“.



Икона „Умиленія“ передъ которой постоянно молился отецъ Серафимъ

Время, которое о. Серафиму оставалось отъ сна и занятій съ приходящими, онъ проводилъ въ молитвѣ. Совершая молитвенное правило со всюю точностію и усердіемъ за спасеніе своей души, онъ былъ въ то же время великимъ молитвенникомъ и ходатаемъ предъ Богомъ за всѣхъ

живыхъ и усопшихъ православныхъ христіанъ. Для сего при чтеніи Псалтири, на каждой главѣ онъ неопустительно произносилъ отъ всего сердца слѣдующія молитвы:

1. За живыхъ. „Спаси, Господи, и помилуй всѣхъ православныхъ христіанъ и на всякомъ мѣстѣ владычества Твоего православно живущія: подаждь имъ, Господи душевный миръ и тѣлесное здравіе и прости имъ всякое согрѣшеніе вольное же и невольное! и ихъ святыми молитвами и меня, обаяннаго, помилуй“.

2. За усопшихъ. „Упокой, Господи души усопшихъ рабъ Твоихъ: праотецъ, отецъ и братій нашихъ, здѣ лежащихъ и повсюду православныхъ христіанъ преставившихся: подаждь имъ, Господи, царствіе и причастіе Твоея безконечныя и блаженныя жизни, и прости имъ, Господи, всякое согрѣшеніе, вольное же и невольное.“

Въ молитвѣ за усопшихъ и живыхъ особенное значеніе имѣли восковыя свѣчи, горѣвшія въ его келіи предъ святынею. Это объяснилъ въ ноябрѣ 1881 года самъ старецъ о. Серафимъ въ бесѣдѣ съ Н. А. Мотовиловымъ. „Я—разсказывалъ Николай Александровичъ—видѣвши у батюшки о. Серафима много лампадъ, въ особенности многія кучи восковыхъ свѣчъ, и большихъ и малыхъ, на разныхъ круглыхъ подносахъ, на которыхъ отъ таявшаго много дѣтъ и капавшаго со свѣчъ воска образовались какъ бы восковыя холмики, подумалъ про себя: „для чего это батюшка о. Серафимъ возжигаетъ такое множество свѣчъ и лампадъ, производя въ келіи своей нестерпимый жаръ отъ теплоты огненной?“ А онъ какъ-бы заставляя мои помыслы умолкнуть, сказалъ мнѣ:

— „Вы хотите знать, ваше боголюбіе, для чего я зажигаю такъ много лампадъ и свѣчъ предъ святыми иконами Божиими? Это вотъ для чего. Я имѣю, какъ и вамъ извѣстно, многихъ особъ, усердствующихъ ко мнѣ и благотворящихъ мельничнымъ сиротамъ моимъ. Они приносятъ мнѣ елей и свѣчи и просятъ помолиться за нихъ. Вотъ когда я читаю правило свое, то и поминую ихъ сначала единожды. А такъ какъ, по множеству имени, я не могу повторять ихъ на каждомъ мѣстѣ правила, гдѣ слѣдуетъ, тогда и времени мнѣ не достало бы на совершеніе моего правила, то я и ставлю всѣ эти свѣчи за нихъ въ жертву Богу, за каждого по одной свѣчѣ, за иныхъ—за нѣсколько человекъ одну большую свѣчу, за иныхъ же постоянно тепло лампады; и гдѣ слѣдуетъ на правилѣ поминать ихъ, говорю: „Господи, помини всѣхъ тѣхъ людей, рабовъ Твоихъ, за ихъ же души возжеть Тебѣ азъ, убогій, сія свѣщи и кандила (т. е. лампады). А что это не мой, убогаго Серафима, человѣческая выдумка, или такъ, простое мое усердіе, ни на чемъ божественномъ не основанное, то и приведу вамъ въ подтвержденіе слова Божественнаго Писанія. Въ библии говорится, что Моисей слышалъ гласъ Господа, глаголавшаго къ нему: Моисее, Моисее! рцы брату твоему Аарону, да возжигаетъ предо Мною кандилы во дни и въ нощи: сія бо угодна есть предо Мною и жертва благоприятна Ми есть“. Такъ вотъ, ваше боголюбіе, почему св. Церковь Божія пріяла въ обычай возжигать во св. храмахъ и въ домахъ вѣрныхъ христіанъ кандилы или



лампады предъ свѣтлыми иконами Господа, Божіей Матери, св. Ангеловъ и св. челоуѣковъ, Богу благоугодившихъ“.

Молясь о живыхъ, въ особенности о требовавшихъ у него молитвенной помощи, о. Серафимъ поминалъ всегда усопшихъ и память о нихъ творилъ въ келейныхъ молитвахъ своихъ по уставу Православной церкви.

Разъ самъ о. Серафимъ рассказывалъ слѣдующее обстоятельство: „Умерли двѣ монахини, бывшія обѣ игуменьями. Господь открылъ мнѣ, какъ души ихъ были ведены по воздушнымъ мытарствамъ, что на мытарствахъ онѣ были истязуемы и потомъ осуждены. Трое сутокъ молился я, убогій, прося о нихъ Божію Матерь. Господь по своей благодати, молитвами Богородицы, помиловалъ ихъ: онѣ прошли всѣ воздушныя мытарства и получили отъ милосердія Божія прощеніе“.

Однажды замѣчено было, что во время молитвы старецъ Серафимъ стоялъ на воздухѣ. Случай этотъ рассказанъ княгиней Е. С. Ш.

Пріѣхалъ къ ней изъ Петербурга больной племянникъ ея г. Я. Она, не медля долго, повезла его въ Саровъ къ о. Серафиму. Молодой челоуѣкъ былъ объятъ такимъ недугомъ и слабостію, что не ходилъ самъ и его на кровати внесли въ монастырскую ограду. О. Серафимъ въ это время стоялъ у дверей своей монастырской келии, какъ-бы ожидая встрѣтить разслабленнаго. Тотчасъ онъ просилъ внести больного въ свою келию и, обратившись къ нему, сказалъ: „ты, радость моя, молись и я буду за тебя молиться, только, смотри, лежи, какъ лежишь, и въ другую сторону не оборачивайся“. Больной долго лежалъ, повинаясь словамъ старца. Но терпѣніе его ослабѣло, любопытство подстрекало его взглянуть, что дѣлаетъ старецъ. Оглянувшись же онъ увидѣлъ о. Серафима стоящимъ на воздухѣ въ молитвенномъ положеніи, и отъ неожиданности и необычайности видѣнія вскрикнулъ: О. Серафимъ, по совершеніи молитвы, подошедши къ нему, сказалъ „вотъ ты теперь будешь всѣмъ толковать, что Серафимъ—святой, молится на воздухѣ... Господь тебя помилуетъ... А ты, смотри, огради себя молчаніемъ и не повѣдай того никому до дня преставленія моего, иначе болѣзнь твоя опять вернется“. Г. Я. дѣйствительно всталъ съ постели и хотя онъ опираясь на другихъ, но уже самъ на своихъ ногахъ вышелъ изъ келии. Въ монастырской гостиницѣ его осаждали вопросами: „какъ и что дѣлалъ и что говорилъ о. Серафимъ?“ но къ удивленію всѣхъ, онъ не сказалъ ни одного слова. Молодой челоуѣкъ, совершенно исцѣлившись, опять былъ въ Петербургѣ и снова чрезъ нѣсколько времени воротился въ имѣніе княгини Ш. Тутъ онъ свѣдалъ, что старецъ Серафимъ опочилъ отъ трудовъ своихъ и тогда рассказалъ о его моленіи на воздухѣ. Однакъ отъ трудовъ своихъ и тогда рассказалъ о его моленіи на воздухѣ. Однакъ случай такой молитвы печально былъ усмотрѣнъ, но, конечно, старецъ не одинъ разъ благодатію Божіею былъ воздвигаемъ на воздухѣ во время своихъ продолжительныхъ молитвенныхъ подвиговъ.

За годъ до смерти о. Серафимъ почувствовалъ крайнее изнеможеніе силъ душевныхъ и тѣлесныхъ. Ему было теперь около 72-хъ лѣтъ. Обыкновенный порядокъ жизни его, заведенный съ окончанія затвора,

неминуемо подвергся теперь измененію. Старець сталъ рѣже ходить въ пустынную келію. Въ монастырѣ также тяготился постоянно принимать посѣтителей. Народъ, свѣшійся съ мыслию безпрепятственно видѣть о. Серафима во всякое время, скорбѣлъ, что теперь онъ началъ уклоняться отъ взоровъ. Однако же усердіе въ нему заставляло многихъ не малое время проживать на монастырской гостинницѣ, чтобы изыскать необременительный для глубокаго старца случай увидѣть его и выслушать изъ устъ его желаемое слово назиданія или утѣшенія.

Кромѣ предсказаній другимъ, старецъ началъ теперь предсказывать и о своей смерти.

Такъ, пришла разъ къ нему сестра Дивѣвской общины Параскева Ивановна съ другими сотрудницами изъ сестеръ же. Старець началъ говорить имъ: „я силами слабѣю; живите теперь однѣ; оставляю васъ“. Скорбная бесѣда о разлучѣ растрогала слушательницъ; онѣ заплакали и съ тѣмъ разстались съ старцемъ. Однакоже онѣ подумали по поводу этой бесѣды не о смерти его, а о томъ, что о. Серафимъ, по преклонности лѣтъ, хочетъ отложить попеченіе о нихъ, чтобы удалиться въ затворъ.

Въ другой разъ старца посѣтила одна Параскева Ивановна. Онъ былъ въ лѣсу, въ ближней пустынѣ. Благословивши ее, о. Серафимъ сѣлъ на отрубокъ дерева, а сестра около него стала на колѣни. О. Серафимъ повелъ духовную бесѣду и пришелъ въ необыкновенный восторгъ: всталъ на ноги, руки поднялъ горѣ, взоры — къ небу. Благодатный свѣтъ озарилъ его душу отъ представленія блаженства будущей жизни. Ибо старецъ бесѣдовалъ въ настоящей разъ собственно о томъ, какая вѣчная радость ожидаетъ человѣка на небѣ за недолговременныя скорби временной жизни. „Какая радость! какой восторгъ! говорилъ онъ, объемяютъ душу праведника, когда по разлученіи съ тѣломъ ее срѣтаютъ Ангелы и представляютъ предъ лице Божіе!“ Раскрывая эту мысль, старецъ нѣсколько разъ спрашивалъ сестру: „понимаетъ ли она его!“ Сестра же все слушала, не говоря ни слова. Она понимала бесѣду старца, но не видѣла, чтобы рѣчь клонилась къ его кончинѣ. Тогда о. Серафимъ снова сталъ говорить прежнее: „я силами ослабѣваю; живите теперь однѣ; оставляю васъ“. Сестра подумала, что онъ хочетъ опять укрыться въ затворъ, но о. Серафимъ на ея мысли отвѣтилъ: „искала я вамъ матери (настоятельницы), искала... я не могъ найти. Послѣ меня никто вамъ не замѣнитъ меня. Оставляю васъ Господу и Пречистой Его Матери“.

За полгода до смерти о. Серафимъ, прощаясь со многими, съ рѣшительностію говорилъ: „мы не увидимся болѣе съ вами“. Нѣкоторые просили благословенія пріѣхать въ Великій постъ поговѣть въ Саровѣ и еще разъ насладиться лицезрѣніемъ и бесѣдой его. „Тогда двери мои затворятся отвѣчалъ на это старецъ: вы меня не увидите“. Стало очень замѣтно, что жизнь о. Серафима угасаетъ: только духъ его попрежнему, и еще болѣе прежняго, бодрствовалъ: „жизнь моя сокращается — говорилъ онъ нѣкоторымъ между братіею — духомъ я какъ бы сейчасъ рондился, а тѣломъ по всему мертвъ“.

1-го января 1833 года, въ день воскресный, о. Серафимъ пришелъ въ послѣдній разъ въ больничную церковь во имя св. Зосимы и Савватія, ко всѣмъ иконамъ поставилъ самъ свѣчи и приложился, чего прежде не замѣчали за нимъ; потомъ причастился по обычаю св. Христовыхъ Таинъ. По окончаніи же литургии, онъ простился со всѣми здѣсь молившимися братьями, всѣхъ благословилъ, поцѣловалъ, и, утѣшая,

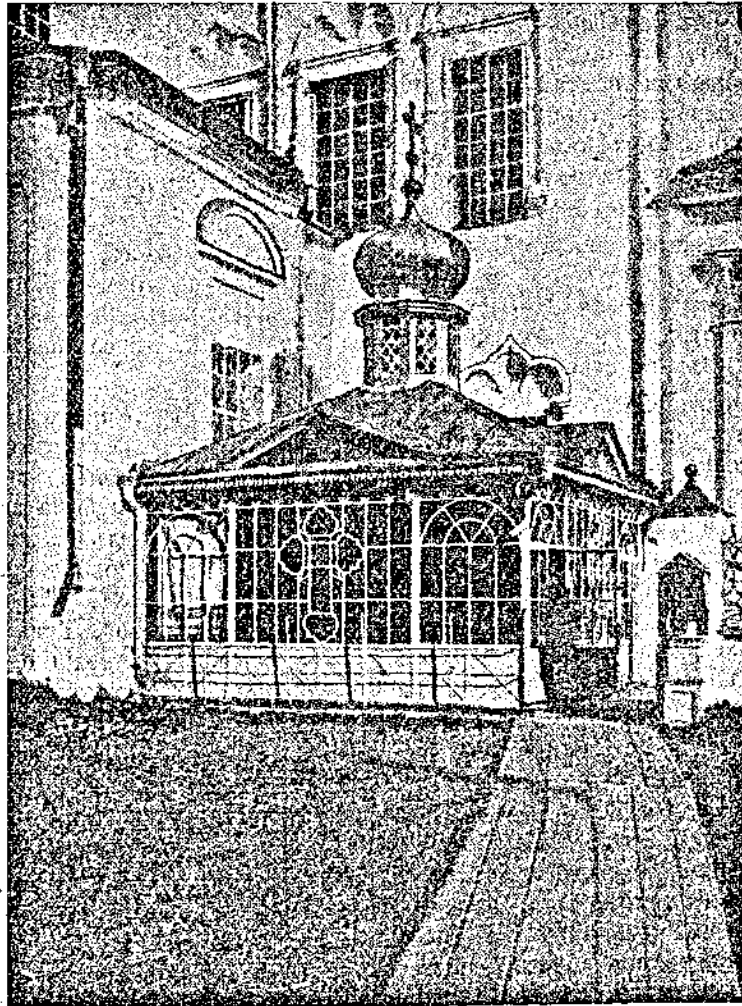

Часовня надъ могилой старца Серафима Саровскаго.

говорилъ: „спасайтесь, не унывайте, бодрствуйте: нынѣшній день намъ вѣдцы готовятся.“ Простившись же со всѣми, онъ приложился ко кресту и къ образу Божіей Матери; затѣмъ, обошедши кругомъ св. престола, сдѣлалъ обычное поклоненіе и вышелъ изъ храма сѣверными дверями, какъ бы знаменуя этимъ, что человекъ одними вратами—путемъ

рожденія, входитъ въ миръ сей, а другими т. е. вратами смерти, исходить изъ него. Въ сіе время всё замѣтили въ немъ крайнее изнеоженіе силъ тѣлесныхъ, но духомъ старецъ былъ бодръ, спокоенъ и веселъ.

Послѣ литургіи у него была сестра Дивѣевской общины Ирина Васильевна. Старецъ прислалъ съ нею Параскевѣ Ивановнѣ 200 руб. ассигн. денегъ, поручая послѣдней купить въ ближней деревнѣ хлѣба на эти деньги, ибо въ то время весь запасъ вышелъ и сестры находились въ большой нуждѣ.

Старецъ Серафимъ имѣлъ обмороженіе, при выходѣ изъ монастыря въ пустынь, оставдять въ своей келіи горящими зажженные съ утра предъ образами свѣчи. Братъ Павелъ, пользуясь его расположеніемъ, иногда говаривалъ старцу, что отъ зажженныхъ свѣчъ можетъ произойти пожаръ; но о. Серафимъ всегда отвѣчалъ на это: „пока я живъ, пожара не будетъ; а когда я умру, кончина моя откроется пожаромъ“. Такъ и случилось.

Въ первый день 1833 года братъ Павелъ замѣтилъ, что о. Серафимъ въ теченіе сего дня раза три выходилъ на то мѣсто, которое было имъ указано для его погребенія, и оставался тамъ довольно долгое время, смотрѣлъ на землю. Вечеромъ же о. Павелъ слышалъ, какъ старецъ пѣлъ въ своей келіи пасхальныя пѣсни.

Второго числа января, часу въ шестомъ утра, братъ Павелъ, выйдя изъ своей келіи къ ранней литургіи, почувствовалъ въ сѣняхъ близъ келіи о. Серафима запахъ дыма. Сотворивъ обычную молитву, онъ постучался въ двери о. Серафима, но дверь изнутри была заперта крючкомъ и отвѣта на молитву не послѣдовало. Онъ вышелъ на крыльцо и, замѣтивъ въ темнотѣ проходившихъ въ церковь иноковъ, сказалъ имъ: „отцы и братія! слышенъ сильный дымный запахъ. Не горитъ ли что около насъ? Старецъ вѣрно ушелъ въ пустыню“. Тутъ одинъ изъ проходившихъ, послушникъ Акинта, бросился къ келіи о. Серафима и почувствовавъ, что она заперта, усиленнымъ толчкомъ сорвалъ ее съ внутренняго крючка.

Многіе христіане по усердію приносили къ о. Серафиму разныя холщевыя вещи. Эти вещи вмѣстѣ съ книгами лежали на этотъ разъ на скамьѣ въ безпорядкѣ близъ двери. Онѣ-то и тлѣли вѣроятно отъ свѣчнаго нагара или отъ упавшей свѣчи, подсвѣчникъ которой тутъ-же стоялъ. Огня не было, а тлѣли только вещи и нѣкоторыя книги. На дворѣ было темно, чуть брезжилось; въ келіи о. Серафима свѣта не было, самого старца также не видно было и не слышно. Думали, что онъ отдыхаетъ отъ ночныхъ подвиговъ и въ этихъ мысляхъ пришедшіе толпились у келіи. Въ сѣняхъ произошло небольшое замѣшательство. Нѣкоторые изъ братій бросились за свѣгомъ и погасили тлѣвшія вещи.

Ранняя литургія, между тѣмъ, безостановочно совершалась своимъ порядкомъ въ больничной церкви. Пѣли „Достойно есть“... Въ это время неожиданно прибѣжалъ въ церковь мальчикъ, одинъ изъ послушниковъ, и тихонько повѣстиялъ нѣкоторыхъ о происшедшемъ. Братія поспѣшили къ келіи о. Серафима. Иноковъ собралось не мало. Братъ Павелъ и

послушникъ Аникита, желая удостовѣриться, не отдыхаетъ ли старецъ, въ темнотѣ начали оцупывать небольшое пространство его келии, и нашли его самого, стоящаго на колыняхъ въ молитвѣ, со сложенными крестообразно руками. Онъ былъ мертвъ.

Послѣ обѣдни о. Серафима положили въ гробъ, по завѣщанію его съ финифтянымъ изображеніемъ Пресв. Сергія, полученнымъ изъ Троицко-Сергіевской лавры. Могила блаженному старцу приготовили на



томъ самомъ мѣстѣ, которое давно было намѣчено имъ самимъ, и его тѣло въ продолженіе восьми сутокъ стояло открытымъ въ Успенскомъ соборѣ.

Саровская пустынь до дня погребенія наполнена была тысячами народа собравшагося изъ окрестныхъ странъ и губерній. Каждый паперерывъ тѣснился облобызать великаго старца. Всѣ единодушно

оплакивали потерю его и молились объ упокоеніи души его, какъ онъ при жизни своей молился о здравіи и спасеніи всѣхъ. Въ день погребенія за литургією народа такъ много было въ соборѣ, что мѣстныя свѣчи около гроба тухли отъ жара.

Въ то время въ Глинской обители Курской губерніи подвизался іеромонахъ Филаретъ. Его ученикъ сообщилъ, что 2-го января, выходя изъ храма послѣ утрени, отецъ Филаретъ показалъ на небѣ необыкновенный свѣтъ и сказалъ: „вотъ такъ-то души праведныхъ возносятся на небо! Это душа отца Серафима возносится!“

Архимандритъ Матрофанъ, занимавшій должность ризничнаго въ Невской Лаврѣ, былъ послушникомъ въ Саровской пустынѣ и находился при гробѣ о. Серафима. Онъ передалъ Давѣевскимъ сиротамъ, что лично былъ свидѣтелемъ чуда. Когда духовникъ хотѣлъ положить разрѣшительную молитву въ руку о. Серафима, то рука сама разжалась. Игумень, казначей и другіе видѣли это и долго оставались въ недоумѣній, пораженные случившимся.

Погребеніе о. Серафима совершено было о. игуменомъ Нифонтомъ. Тѣло его предано землѣ по правую сторону соборнаго алтаря, подлѣ могилы Мариа-затворника. (Впослѣдствіи усердіемъ Нижегородскаго купца Я. Сырева надъ могилою его воздвигнуть чугунный памятникъ, въ видѣ гробницы, на которомъ написано: „жилъ во славу Божию 73 года, 5 мѣсяцевъ и 12-ть дней“).

## Древнѣйшая исторія Тамбовскаго края.

Густой туманъ скрываетъ древнее прошлое Тамбовскаго края и самыя скудныя, самыя маловѣроятныя свѣдѣнія просвѣчиваютъ сквозь этотъ туманъ; даже можно сказать больше: древнѣйшей исторіи края въ строгомъ смыслѣ нѣтъ, а есть только догадки, предположенія и смутныя свѣдѣнія о народахъ, которыхъ мѣстожителство до сего дня еще не опредѣлено точно.

Въ древнѣйшія времена Тамбовскій край составлялъ часть Азіи. Древній Танаисъ (Донъ), получившій свое названіе отъ того, что течетъ растянута (тетарμένος) <sup>(1)</sup>, и протекающій на западъ нашей губерніи, черезъ Лебединскій уѣздъ, считался у древнихъ рубежомъ Европы и Азіи, и Птоломей проводитъ меридіанъ отъ истоковъ Танаиса къ неизвѣстной землѣ, разграничивающей Азію <sup>(2)</sup>. Правильное опредѣленіе теченія Танаиса было извѣстно уже знаменитому отцу исторіи Геродоту, котораго точность и вѣрность описанія удостоверяетъ наука во многихъ случаяхъ. Геродотъ свидѣтельствуетъ, что Танаисъ течетъ сверху (т. е. съ сѣвера), получая начало изъ большого (?) озера <sup>(3)</sup>, и дѣйствительно: Донъ беретъ начало, но только изъ маленькаго, Иванъ-озера, Тульской губерніи; точность Геродота тѣмъ болѣе бросается въ глаза, что жившій почти 2000 лѣтъ позже его Герберштейнъ въ своихъ „Запискахъ“ пишетъ нелѣпости объ истокахъ Дона, вытекающаго будто-бы изъ моря въ 1500 верстѣ въ длину и столько же въ ширину. Страбонъ опровергаетъ мнѣніе, что Танаисъ течетъ съ востока или запада, а утверждаетъ, напротивъ, что Танаисъ течетъ изъ сѣверныхъ странъ и, подобно Нилу, изъ неизвѣстныхъ источниковъ <sup>(4)</sup>. Екатѣй Еретрійскій говоритъ, что Танаисъ вытекаетъ изъ рѣки Араксія, а, по свидѣтельству Ефора, изъ какого-то озера, границу котораго опредѣлить невозможно <sup>(5)</sup>.

Такимъ образомъ весь нынѣшній Тамбовскій край пѣкогда составлялъ часть Азіи, отдѣляясь отъ Европы Танаисомъ—Дономъ; и единственныя достоверныя свѣдѣнія, которыя прежде всего имѣются о краѣ, это то, что во времена Геродота не только дремучіе, но буквально дѣвственные лѣса составляли большую часть его. Если въ XIII в. князь Липецкій, чтобы избавиться отъ преслѣдованій хана, скрылся въ непроходимые липецкіе лѣса, гдѣ монголы не могли его отыскать; если гораздо позже, во время пугачевщины, жители Тамбова скрывались отъ шаекъ, переходя съ имуществомъ только за Студенку, вблизи города, то легко можно себѣ представить какія были здѣсь дебри до Р. Х. Пришедшія съ востока финскія племена скрывались въ этихъ дремучихъ лѣсахъ, а на югѣ Тамбовскаго края проходили путь кочующихъ вародовъ; рѣки, протекающія здѣсь—часть Дона и Оки, Цна, Мокша, Ворона, а на границѣ Хоперь, представляли единственные удобные пути,

(1) Müller Geograph. Gr. minor. Paris. 1882, vol II p. 427.

(2) Cl. Ptolom. Geogr. lib. III, c. V, 1 & 3; lib. V, cap. VIII, 1.

(3) Herodot. Hist. IV, 57.

(4) Strab. Geogr., lib. II, c. 4, & 5; lib. XI, c. 2, & 2.

(5) Müller Geogr., vol. I, p. 227, 865.

по которымъ слѣдовали рѣдкіе и отважные путешественники, въ роцѣ Аристея Проконезскаго, за 550 л. до Р. Х. совершившаго путешествіе на крайній востокъ, а, по мнѣнію нѣкоторыхъ, на Уралъ<sup>(9)</sup>: такъ какъ путь сношеній между повтійскими скифами и Исседонами (у которыхъ былъ Аристей) долженъ былъ находиться недалеко отъ нынѣшней Тамбовской губерніи, то это предположеніе можетъ получить нѣкоторую степень вѣроятности.

Прежде чѣмъ продолжать дальше, здѣсь слѣдуетъ остановиться: существуетъ темное мѣсто у одного древняго писателя и сказка, приведенная тамбовскимъ историкомъ, имѣющія отношеніе къ мѣстному краю, и промолчать о нихъ нельзя, несмотря на всю ихъ сказочность; это—проходъ аргонавтовъ черезъ внутреннюю часть Россіи, о которомъ говоритъ Діодоръ Сицилійскій, и основаніе стараго Кадома (Темниковскаго уѣзда) мифическимъ Анахарсидомъ, легенда, приведенная въ Тамбовскихъ Вѣдомостяхъ за 1860 г., № 4. Какъ извѣстно, аргонавты изъ Колхиды возвратились обратно не черезъ Геллеспонтъ, а черезъ Истръ, по словамъ Аполлонія Родосскаго и другихъ писателей<sup>(10)</sup>; но есть еще сказаніе, приписывающее имъ возвращеніе другимъ путемъ. По свидѣтельству Діодора Сицилійскаго, Тимея и другихъ, аргонавты, на возвратномъ пути, узнавъ, что Аэть заперъ имъ выходъ изъ Нонта, совершили необычайное и достопамятное дѣйствіе: они поднялись вверхъ до истоковъ Танаиса (Дона), перетащили Арго до другой рѣчки, доѣхали до моря и, слѣдуя съ сѣвера на западъ, вступили въ Средиземное море<sup>(11)</sup>. Что такой способъ переноса судовъ былъ весьма обыкновененъ—доказывается свидѣтельствами многихъ писателей; сами аргонавты двѣнадцать дней и столько же ночей несутъ Арго на своихъ плечахъ по пустынямъ Либіи<sup>(12)</sup>; между Дономъ и Волгой существовалъ съ древнѣйшихъ временъ волокъ, по которому переносили суда<sup>(13)</sup>, и аргонавты могли воспользоваться этимъ путемъ для своего возвратнаго пути, но противъ этого говоритъ текстъ Діодора, что аргонавты поднялись до истока Танаиса (*ἄνα πλάσσαντας γὰρ αἰότος διὰ τοῦ Ταναϊδοῦ ποταμοῦ ἐπὶ τὰς πηγὰς*), а истокомъ во всякомъ случаѣ не можетъ быть признана та часть Дона, гдѣ онъ приближается къ Волгѣ. Такимъ образомъ, оставляя до болѣе удобнаго времени подробное изслѣдованіе вопроса—насколько такое путешествіе возможно или нѣтъ, намъ предстоитъ рѣшить двѣ трудныя диллемы—или призвать, что подъ именемъ Танаиса подразумѣвается другая рѣчка, напр. Истеръ (Дунай), какъ нѣкоторые ученые предполагаютъ, и помнитъ въ одно и тоже время, что Діодоръ не только прямо говорить о Танаисѣ, но безусловно даже опровергаетъ возможность прохода аргонавтовъ по Истеру до его истоковъ<sup>(14)</sup>,—или, если это дѣйствительно Танаисъ, то допустить проходъ аргонавтовъ до истоковъ

(9) Herodot. IV, 13; Neumann, Die Hellenen im Skythienlande, Berl., 1855, p. 126.

(10) Apol. Rhod. Argon., IV, 284; Pseudo-Orph. Argon., 1054, ed. 1885; East. Comment. ad Iad., ed. 1827, p. 1711, 58.

(11) Diod. Sicul., Bibl. Hist. IV, 56, 3—8.

(12) Apol. Rhod. Argon., IV, 1370—1392.

(13) Neumann, p. 135.

(14) Diod. Sicul. IV, 56, 7—8.



его, т. е. через нашъ Лебедянскій уѣздъ, проходъ весьма проблематическій, въ виду отдаленности отъ истоковъ Дона и Оки, въ которую только и могли перейти аргонавты, хотя и слѣдуетъ повторить, что переносъ судовъ на весьма далекое разстояніе былъ у древнихъ дѣломъ обыкновеннымъ. Какъ ни маловѣроятно это событіе, оно имѣетъ все-таки за себя свидѣтельство древнихъ писателей, но въ сказкѣ объ Анахарсидѣ ничего подобнаго нѣтъ, кромѣ одного преданія, которое говорить, что Анахарсидъ, уроженецъ верховьевъ Танаида, такъ возлюбилъ Кадма, что въ честь его построилъ городъ Кад-о-мъ<sup>(12)</sup>. Жизнеописаніе его дастъ нѣсколько чертъ, характеризующихъ его соотечественниковъ, а эти черты, въ свою очередь, дадутъ руководящую нить тѣмъ, кто пожелаетъ изслѣдовать этотъ вопросъ.

По Геродоту родословная его слѣдующая: У Спарганиа (Σπαργανειδός) сынъ Ликъ (Λίκος) и внукъ Гнуръ (Γνωρός), а у Гнура два сына—Анахарсидъ и Савлій (Σαύλιος)—скиескій царь, а у Савліа сынъ Иданеирсъ (Ίδανειρσος); по Диогену Лаэрту, Анахарсидъ былъ братъ не Савліа, а Кадмида (Καδοιδός)—скиескаго царя<sup>(13)</sup>. Анахарсидъ пріѣхалъ въ Элладу къ Солону, первый въ Скиѣи, въ 47-ю олимпиаду, при архонтѣ Евкратѣ, по словамъ Сосикрата<sup>(14)</sup>. Онъ пріобрѣлъ извѣстность среди эллиновъ и, несмотря на свое скиеское происхожденіе, былъ признанъ ими за одного изъ семи мудрецовъ<sup>(15)</sup>; въ Греціи онъ былъ посвященъ въ Елевзинскія мистеріи<sup>(16)</sup>, а Страбонъ и Плиній считаютъ его изобрѣтателемъ горячаго трута, двузубаго якоря и гончарнаго круга<sup>(17)</sup>; вся дошедшая до насъ мудрость его заключается лишь въ приписываемыхъ ему остроумныхъ законическихъ изрѣченіяхъ, приводимыхъ у разныхъ писателей древности въ видѣ двухъ, трехъ строчекъ, а преимущественно въ биографіи его у Диогена Лаэрта<sup>(18)</sup>. Свѣдѣнія о немъ, разбросанныя у разныхъ писателей, иногда даютъ указанія на обычай ему соплеменныхъ скиеовъ. Такъ, напр., изъ отвѣта Анахарсида, что скиеамъ неизвѣстна флейта и вино<sup>(19)</sup> становится понятнымъ почему скиеи не приняли вакхическихъ игръ Греціи<sup>(20)</sup> и почему Анахарсидъ не имѣлъ успѣха у скиескаго царя, хотя и объяснялъ ему пользу виноградной лозы<sup>(21)</sup>. Эта же самая причина привела его къ насильственной смерти; по возвращеніи въ Скиею Анахарсидъ совершилъ въ честь богини матери боговъ эллинскій мистическій обрядъ и

<sup>(12)</sup> Тамбовск. Губерн. Вѣдом. 1860, № 4. Списки населен. мѣстг. Тамб. губ. 1862. Сиб. 1866, стр. XX.

<sup>(13)</sup> Herodot. IV, 76; Diog. Laert. De Philos. vit. Lib. I, 8.

<sup>(14)</sup> Diog. Laert. lib. I, cap. VIII, 101—102; Himerii Ecloga XXXII 8, Aeliani Var. Hist. V, 7.

<sup>(15)</sup> Strab. Geogr. lib. VII, c. III, 8; Eust. Comment. ad Dion. 669; Themist. Orat. 27; Clem. Alex. Strom., lib. I, c. XIV, 59; Tatiani Orat. XII; Juliani Opera, rec. Hertlein, p. 347.

<sup>(16)</sup> Himerii Soph. Declam. XXX.

<sup>(17)</sup> Strab. Geogr. lib. VII, c. III, 9; Plin. Nat. Hist. lib. VII, c. 57, 7 et. 17.

<sup>(18)</sup> Diog. Laert. lib. I, VIII, 101.

<sup>(19)</sup> Maximii Tyr. dissert. XXIII, 4; Themist. Paraphr. Arist. I, 13; Eustat. Commentar. ad

Hiad. p. 22, v. 23 (ed. 1827).

<sup>(20)</sup> Juliani Contra Christ. I, p. 131 c. rec. Neumann 1880.

<sup>(21)</sup> Athen. Naucr. Dipnos. X. 32.

былъ застрѣленъ своимъ братомъ, царемъ Савліемъ, изъ лука <sup>(22)</sup>, а по другому сказанію его убили стрѣлой въ то время, когда онъ убѣждалъ своихъ соотечественниковъ жить по эллинскимъ обычаямъ <sup>(23)</sup>.

Изъ этихъ двухъ сказокъ нельзя почерпнуть никакихъ особенныхъ руководящихъ нитей, имѣющихъ отношеніе къ Тамбовскому краю, и необходимо перейти къ Геродоту и другимъ писателямъ, чтобы найти болѣе достовѣрныя свѣдѣнія. Отецъ исторіи оставилъ намъ въ IV книгѣ подробное описаніе всей Скиаіи вообще и знакомство его съ европейскимъ сѣверомъ простирается по крайней мѣрѣ до Рязани <sup>(24)</sup>; для настоящаго очерка особенно важно то, что имѣетъ, или кажется имѣющимъ, отношеніе къ Тамбовскому краю, но для этого необходимо сдѣлать краткій обзоръ тѣхъ народовъ, которые должны были соприкасаться или населять Тамбовскій край; это тѣмъ болѣе необходимо, что существуетъ много разнорѣчій относительно настоящаго мѣстожителства этихъ народовъ. По Геродоту расселеніе ихъ показано въ слѣдующемъ порядкѣ — отъ Истра (Дунай) къ сѣверу внутрь материка, Скиаія граничитъ сперва съ агафирсами, затѣмъ съ неврами далѣе съ андрофагами и наконецъ мелахленами <sup>(25)</sup>. Агафирсы извѣжены, любятъ золотыя украшенія, въ холодной странѣ ихъ водится блестящій алмазъ <sup>(26)</sup>. Особое, не скиское племя андрофаги живутъ за пустыней, отдѣляющей ихъ отъ скиоовъ земледѣльцевъ; ѣдятъ людей, не имѣютъ никакихъ законовъ, ведутъ кочевой образъ жизни, носятъ скискую одежду и говорятъ на особомъ языкѣ <sup>(27)</sup>. Выше скиоовъ на 20 дней пути (считая дневной путь въ 200 стадій) живутъ мелахлены, тоже особое не скиское племя, прозванные такъ за черныя цвѣтъ носимыхъ ими одеждъ; въ странѣ ихъ протекаютъ двѣ рѣки — Метасорій и Эгийій; выше ихъ озера и безлюдная пустыня <sup>(28)</sup>. За рѣкою Танаисомъ первый изъ участковъ земли принадлежатъ савроматамъ; они занимаютъ его на 15 дней пути къ сѣверу отъ Меотійскаго озера (Азовское море) и во всей ихъ землѣ нѣтъ деревьевъ <sup>(29)</sup>. По Евстафій и Діонисій свидѣтельствуютъ иное, а именно, что савроматы населяютъ необозримый лѣсъ, среди котораго течетъ Танаисъ, отдѣляющій Азію отъ Европы <sup>(30)</sup>. Выше ихъ, на второмъ участкѣ земли живутъ будины, занимающіе сплошь покрытую разнымъ лѣсомъ мѣстность; будины такъ названы потому, что кочуютъ (*δραβάνω*) на телѣгахъ, запряженныхъ быками (*βοῦς*). Будины голубоглазые и рыжіе; въ ихъ странѣ находится деревянный городъ (крѣпость) Гелонъ, въ которомъ деревянные дома и храмы боговъ, гдѣ черезъ каждыя два года совершается празднество Діонисія; гелоны — это эллины, вышедшіе изъ торговыхъ городовъ и поселявшіеся во странѣ будиновъ; будины говорятъ

<sup>(22)</sup> Herodot IV, 76; Clem. Alex. Proter. II, 24; Diog Laert lib. I, c. VIII, 102.

<sup>(23)</sup> ibid. 103.

<sup>(24)</sup> Neumann, p. 203.

<sup>(25)</sup> Herodot. IV, 100.

<sup>(26)</sup> Eustat. Comment. Dionys., 310.

<sup>(27)</sup> Herodot. IV, 18 и 106.

<sup>(28)</sup> Herodot. IV, 20, 101, 107; Seyl. Cariand. Perip. 179.

<sup>(29)</sup> Herod. IV, 21.

<sup>(30)</sup> Eustat. Commentar. 652; Dionys. Perieg. 658—662.

не на одномъ языкѣ съ гелонами; будины кочующій, а гелоны земледѣльческій народъ, другъ на друга они не походятъ, ни цвѣтомъ кожи, ни сложеніемъ. Вся страна будиновъ покрыта разпорядными лѣсами, и въ одномъ изъ пяхъ большое многоводное озеро, и въ немъ звѣри съ четырехугольными мордами; въ странѣ водятся странное животное тарандъ, мѣняющее цвѣтъ своей шерсти сообразно мѣсту, гдѣ находится, величней съ быка и съ оленьей головой; двѣ рѣки Сиргисъ и Оаръ протекаютъ черезъ страну будиновъ<sup>(31)</sup>. Вмѣстѣ съ будинами живутъ невры, у которыхъ обычаи скинскіе; въ прежней странѣ ихъ появилось много звѣй и они должны были, покинувъ родину, поселиться вмѣстѣ съ будинами; они колдуны, потому что каждый невръ ежегодно превращается на нѣсколько дней въ волка<sup>(32)</sup>. Выше земли будиновъ лежитъ совершенно необитаемая пустыня на семь дней пути; надъ пустыней болѣе къ востоку эссаеты, племя многочисленное и особое, живутъ охотой; изъ земли ихъ вытекаютъ четыре большія рѣки—Ликъ, Оаръ, Танаидъ и Сиргисъ<sup>(33)</sup>. Рядомъ съ эссаетами живутъ ирки, промышляющие также охотой среди своихъ лѣсовъ, которыми густо покрыта страна ихъ<sup>(34)</sup>. Таковы свѣдѣнія о народахъ, которые имѣютъ или дѣйствительное или проблематическое отношеніе къ изслѣдуемому вопросу. По полное развогласіе царить относительно географическаго приурочиванія этихъ народовъ, а нѣкоторые выводы изслѣдователей даже и неожиданны; разнообразія толкованія ученыхъ дѣлаютъ, напр., будиновъ попеременно германцами, славянами, финнами, и такое разногласіе возникло главнымъ образомъ изъ различно толкуемаго выраженія Геродота „ἔθνος ἐόν μέγα καὶ πολλόν ὑλαίνον τε πᾶν ἰσχυρόν ἐστί καὶ πορρόν“<sup>(35)</sup>. Мищенко переводитъ такъ: „народъ многолюдный съ свѣтлоголубыми глазами и разными волосами“; Мартинокъ: „всѣ они темно-голубые и красны“; Ларше „расписываютъ все тѣло свое темноголубой и красной краской“; но, по толкованію Сеньковского, слѣдуетъ читать иначе, именно „народъ блѣлокурый (ὑλαίνον) весь крѣпко и веспушеватый (πορρόν)“<sup>(36)</sup>.

Эйхвальдъ<sup>(37)</sup> принимаетъ меланхленовъ за эстовъ и куровъ, которые носятъ черные кафтаны, а такъ какъ будины жили по соседству съ меланхленами, то городъ ихъ Гелонъ долженъ находиться на большомъ озерѣ Ильмень, а сами будины—кривичи и новгородскіе славяне. Шаффариакъ<sup>(38)</sup> помѣщаетъ будиновъ въ нынѣшнюю Бѣлоруссію и видать въ нихъ древнѣйшее славянское племя, а Нарбутъ считаетъ ихъ послѣдователями Будды, вышедшихъ изъ средней Азіи и постепенно переходящихъ съ Аракса на Волгу и оттуда на западъ<sup>(39)</sup>. Кольстеръ

<sup>(31)</sup> Herodot. IV, 22, 108—109; Stephani Byz. ant. Ethnicor. Berl. 1849, подъ словами: „βοόδινον“ и „Γελαίνον“.

<sup>(32)</sup> Herodot. IV, 105.

<sup>(33)</sup> Herodot. IV, 22 123.

<sup>(34)</sup> ibid., 22.

<sup>(35)</sup> ibid., 108.

<sup>(36)</sup> Сеньковский, Сочиненія С.-И.В. 1839, томъ VI, стр. 115—148.

<sup>(37)</sup> „О древнѣйш. обитат. племенъ въ южной Россіи по Геродоту“ „Библиотека для чтенія“ т. 27-й, 1838, стр. 50—93.

<sup>(38)</sup> Славянскія древности, М. 1848.

<sup>(39)</sup> Энциклопед. словарь Брокгауза „Будины“.

переносить будиновъ въ Адриатическому морю <sup>(40)</sup>, а Бюшингъ, Гель и графъ И. Потоцкій въ Суздальскую область. Проф. Томашекъ <sup>(41)</sup> отождествляетъ будиновъ съ вотаками, а меланхленъ съ черемисами, потому что они носятъ черные кафтаны <sup>(42)</sup>. Брунъ передвигаетъ будиновъ въ Миусскій округъ земли Войска Донскаго и помѣщаетъ Геродотово обширное озеро въ окрестностяхъ города Павлограда между рѣками Самарой и Волчьей <sup>(43)</sup>. Наконецъ существуютъ теоріи, на которыя слѣдуетъ обратить особенное вниманіе, потому что онѣ дѣлаютъ изъ будинъ или сосѣдей или отчасти даже жителей южныхъ тамбовскихъ уѣздовъ. По мнѣнію нѣкоторыхъ изслѣдователей, Саратовская, Воронежская, а отчасти и Тамбовская губернія имѣютъ много данныхъ для гипотезы населенія ихъ геродотовыми будинами и сосѣдними съ ними народами. Знаменитый археологъ Забѣлинъ находитъ, что городъ Геловъ стоялъ на мѣстѣ татарскаго Увека или Увека, близъ нынѣшняго Саратова и что имя Елань, встрѣчающееся часто въ названіи рѣчекъ и урочищъ въ Саратовской, Пензенской и Тамбовской губерніяхъ, принадлежитъ древней странѣ гелоновъ <sup>(44)</sup>. Профессоръ Самоквасовъ помѣщаетъ будиновъ по ту сторону Танаиса, т. е. между Дономъ и Волгой и считаетъ ихъ народомъ славянскимъ <sup>(45)</sup>; проф. Мищенко находитъ, что мѣстожителство ихъ, наиболѣе отвѣчающее тексту Геродота, въ Саратовской губерніи и дальше къ сѣверу до Перми <sup>(46)</sup>; проф. Лихачевъ въ своей статьѣ населяетъ будинами Саратовскую и Самарскую губерніи <sup>(47)</sup>. Принимая во вниманіе разстояніе, показанное у Геродота <sup>(48)</sup>, Нейманъ переноситъ меланхленъ въ юго-западную часть Воронежской губерніи, а сосѣдей ихъ, будиновъ и гелонъ, въ восточную Воронежской, на югъ Саратовской и на сѣверъ земли Войска Донскаго, слѣдовательно и семидневная пустыня, лежащая выше будиновъ, должна была проходить частью по Борисоглѣбскому и Кирсановскому уѣздамъ Тамбовской губерніи, а охотничія племена эссаеты и ирки должны были населять часть сѣвера губерніи; недалеко отъ этихъ народовъ, вѣроятно, проходилъ тотъ путь, по которому поддерживались сношенія между понтійскими свиноами и имъ родственными исседонами <sup>(49)</sup>. Рейхардъ показываетъ жилище эссаетовъ около Волги и Камы <sup>(50)</sup>, Шафаривъ добавляетъ, что они жили и западнѣе въ окрестностяхъ Оги и Суръ т. е. на земляхъ Мери, Мордвы и другихъ чудскихъ народовъ <sup>(51)</sup>. Шлецеръ находитъ, что эссаеты обитали на рѣкѣ Чусовой, отъ ко-

<sup>(40)</sup> Jahrb. für Philol und Pädog. 1846. Suppl. 12 & 13; Neumann Die Hellenen im Skyt. p. 96 note.

<sup>(41)</sup> Tomasek. Kritik d. ältest. Nachricht über den Scyt. Nord. Sitzungsber. d. Philol. Classe d. Kaiser. Akad. d. Wiss CXVII Bd. Wien.

<sup>(42)</sup> Извѣст. общ. археол., ист. и этногр. при Казанскомъ универс. т. X 1892, стр. 184.

<sup>(43)</sup> Брунъ. Черноморье Одесса 1880, Часть 2, стр. 80, 82, 88.

<sup>(44)</sup> Ист. русск. жизни, часть I. Стр. 234—235.

<sup>(45)</sup> Самоквасовъ. Ист. русскаго права. Варшава 1881 т. I, выи. 2, стр. 34—37.

<sup>(46)</sup> Мищенко. Геродотъ. М. 1886. т. II, Указатель, стр. 38.

<sup>(47)</sup> Извѣстія Общ. Арх., Ист. и Этногр. при Каз. унив. т. V, 1884 стр. 13.

<sup>(48)</sup> Herodot. IV, 101.

<sup>(49)</sup> Neumann pp. 91, 110, 126—131, 215.

<sup>(50)</sup> Reichard. Ord. ant. Tab. XIX.

<sup>(51)</sup> Славянск. древности т. I, кн. 2, стр. 47.

торой они получили название свое<sup>(52)</sup>, по слѣдуетъ замѣтить, что въ Нижегородской губерніи есть рѣка Теша, протекающая недалеко отъ сѣверныхъ окраинъ, имя которой можетъ имѣть такое же отношеніе къ названію оиссагетовъ, какъ рѣка Тирасъ (Днѣстръ), давшая названіе Тирагетовъ—народамъ, обитавшимъ по берегамъ ея<sup>(53)</sup>. Наконецъ графъ Потоцкій<sup>(54)</sup> населяетъ по Геродоту юго-западную часть Тамбовскаго края будинами, а сѣверъ оиссагетами; по Страбону показываетъ пустыню, проходящую черезъ весь край; по Плинію<sup>(55)</sup> помѣщаетъ офаритовъ, обитавшихъ по р. „Orphagus“ въ южную часть губерніи; а по Птолею<sup>(56)</sup> эту же часть населяетъ саргетами<sup>(57)</sup>. Остается указать на легендарное событіе, имѣющее такое же отношеніе къ Тамбовскому краю, какъ и всѣ вышеприведенныя свѣдѣнія, это—походъ Дарія Гистаспа черезъ страну будиновъ. Какъ извѣстно, персы отъ Истера преслѣдовали скивовъ по направленію къ востоку, перешли Танаисъ, прошли землю савроматовъ и достигли земля будиновъ, нашли тамъ деревянную крѣпость, покинутую жителями, и сожгли ее; затѣмъ, все идя по слѣдамъ скивовъ, прошли страну будиновъ и вступили въ пустыню на семь дней пути совершенно необитаемую. Дарій тогда расположился у рѣки Оара и построилъ восемь большихъ стѣнъ, которыхъ остатки уцѣлѣли во времена Геродота<sup>(58)</sup>. Къ этому слѣдуетъ прибавить, что по мнѣнію графа Потоцкаго рѣка Оаръ—это Хоперь на границѣ Тамбовскаго края, которой истоки (по словамъ одной эпиграммы) доставляютъ здоровѣйшую и лучшую воду, чѣмъ всѣ другія рѣки<sup>(59)</sup>. Необходимо также замѣтить, что Оаръ въ некоторыя ученые отождествляется съ Волгой<sup>(60)</sup>, хотя Геродотъ и говоритъ, что Ливусъ, Оаръ, Танаисъ и Сиргисъ текутъ въ Азовское море изъ страны Оиссагетовъ.

Извѣстный ученый Ленорманъ идетъ дальше и указываетъ даже на Борисоглѣбскъ, какъ на мѣсто стоянки Дарія; онъ говоритъ: „Дарій достигъ такимъ образомъ р. Оароса, одного изъ притоковъ Танаиса, который мы надѣемся можемъ видѣть въ Воронѣ нашего времени. На берегахъ этой рѣки въ окрестностяхъ теперешняго города Борисоглѣбска онъ приказалъ построить восемь большихъ укрѣпленныхъ замковъ, на 60 стадій одинъ отъ другого, въ которыхъ разсчитывалъ оставить гарнизонъ“<sup>(61)</sup>.

Таковы весьма неполныя, весьма краткія и весьма сказочныя—можно сказать—свѣдѣнія о древнѣйшемъ періодѣ Тамбовскаго края по тѣмъ источникамъ, которые до сего дня собраны и остаются впереди еще

<sup>(52)</sup> Schloezzer. Les premiers habitants de la Russie Revue de philol. t II, p. 104.

<sup>(53)</sup> Herod. IV, 51.

<sup>(54)</sup> Potocki Hist. prim. des peuples de Russie Petersb. 1802.

<sup>(55)</sup> Plin. Nat. VI, 7, 2.

<sup>(56)</sup> Cl. Ptolem. Geogr. lib. III. c. V, 10. Сравни lib. V, c. VIII, 16—25.

<sup>(57)</sup> Potocki Atlas archeol. de la Russie Europe. Petersb. 1823. Cartes. 1—4.

<sup>(58)</sup> Herod. IV, 122—124.

<sup>(59)</sup> Anth. Palat. IX, n<sup>o</sup> 703. Anth. gr. ed. Jacobs. v. II p. 244; Anth. Pal. ed. Dübner v.

II p. 143.

<sup>(60)</sup> Klaproth. Tableaux hist. de l'Asie p. 23—24, 245.

<sup>(61)</sup> Ф. Ленорманъ. Ист. происхожд. и цивилиз. Древн. Востока. Переводъ Кіевъ 1889, стр. 283.

много изысканій, чтобы сдѣлать этотъ первый опытъ полнымъ. У древнихъ писателей Тамбовскій край нигдѣ ясно не указанъ и остается широкое поле для всевозможныхъ предположеній, но зато и скользкій путь для филологическихъ сближеній, а потому и всѣ свѣдѣнія, приведенныя выше, можно раздѣлить на двѣ категоріи — на сказочныя и малодостовѣрныя; проходъ аргонавтовъ и Анахарсидъ—это сказки, основанныя— первая на одномъ мѣстѣ у Діодора Сицилійскаго, вторая на легендѣ о старомъ Кадохѣ; описаніе Скиѳіи т. е. по скольку оно относится къ Тамбовскому краю) Геродота и другихъ писателей, а равно походъ Дарія до Оара— это свѣдѣнія малодостовѣрныя, такъ какъ до сихъ поръ не выяснено еще точно настоящее мѣстожителство народовъ, о которыхъ было говорено, и существуетъ много гипотезъ о рѣкѣ Оарѣ.

*А. Нарцовъ.*

### Историко-археологическая карта Тамбовской губерніи.

Прежде всего считаю обязанностью замѣтить, что прилагаемая карта не есть законченное и подробное обозрѣніе всѣхъ историческихъ и археологическихъ достопримѣчательностей губерніи: это весьма неполное и бѣглое описаніе нѣкоторыхъ изъ нихъ; не болѣе какъ опытъ къ составленію современемъ настоящей карты и потому необходимо страдаетъ ошибками и пробѣлами (такъ напр., не указаны татарскія сакмы, сторожевыя черты на сѣверѣ губерніи и т. д.), что даетъ нѣкоторое право рассчитывать на снисхожденіе.

Главнымъ источникомъ была археологическая карта Тамбовской губерніи, составленная въ 1889 г. гг. Проскурниковымъ и Розановымъ, помѣщенная въ XXVI выпускѣ извѣстій Тамбовской Ученой Архивной Коммисіи (для краткости обозначается въ текстѣ римскими цифрами, также какъ и прочіе выпуски извѣстій); въ свою очередь эта карта была составлена на основаніи свѣдѣній о курганахъ напечатанныхъ въ Тамб. Губерн. Вѣдомостяхъ за 1873 г. № 41—43 и подробнаго сообщенія г. Токмакова въ Мартѣ 1884 г., находящагося въ дѣлахъ Тамбовской Ученой Архивной Коммисіи за 1888 г.

Въ заключеніе слѣдуетъ замѣтить, что церкви указаны только построенныя до 1760 г. включительно и уцѣлѣвшія до сего времени; кромѣ того, на картѣ не выставлены при мѣстностяхъ обычные археологическіе знаки на томъ основаніи, что карта не имѣетъ специально-археологическаго характера, а пока только простой опытъ.

ИСТОРИКО-АРХЕОЛОГИЧЕСКАЯ  
КАРТА  
ТАМБОВСКОЙ ГУБЕРНИИ

МАСШТАБ  
1:100,000  
В. А. Архипов и В. Д. Зинин

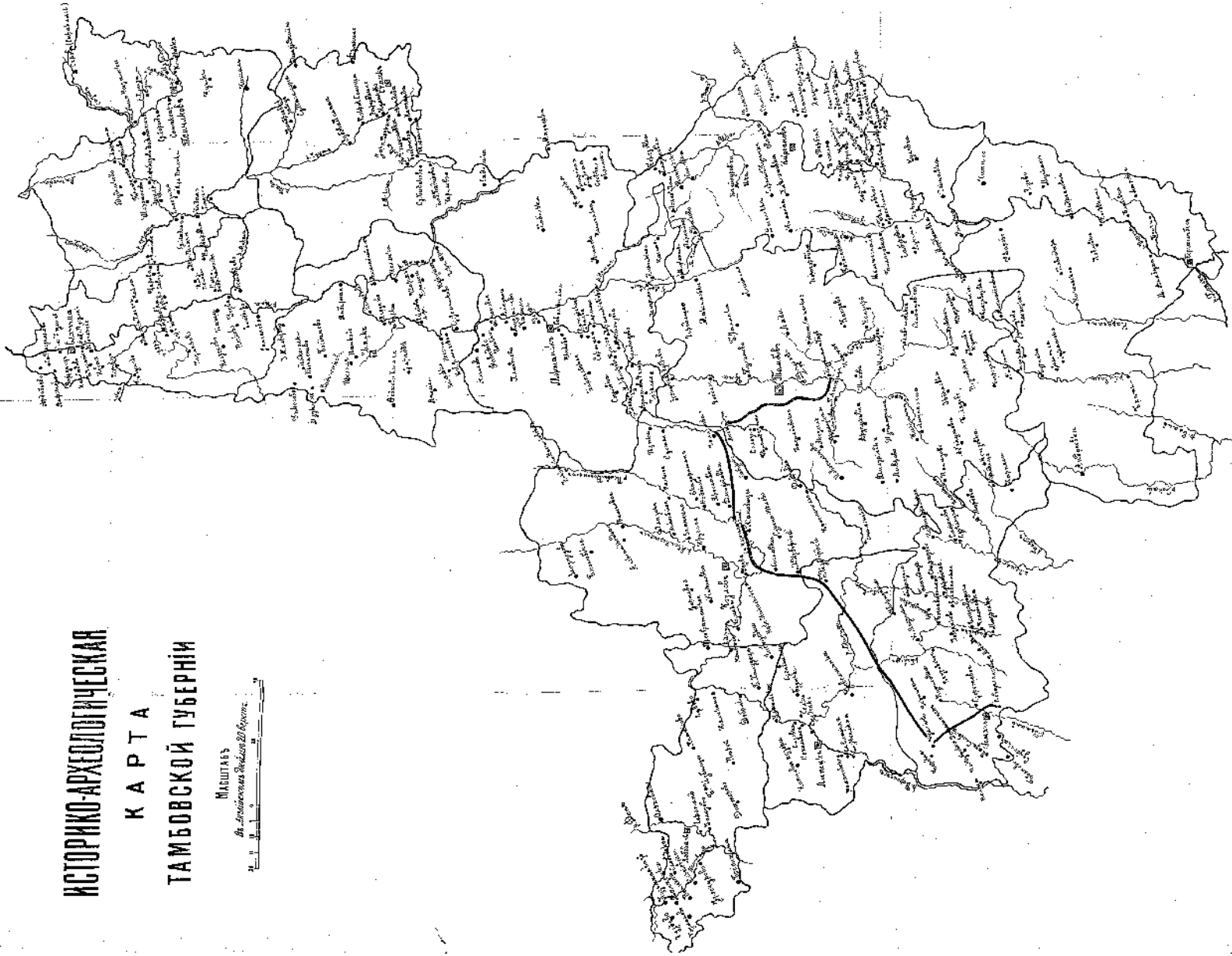

БИБЛИОТЕКА  
ИЗДАТЕЛЬСТВО  
А. С. ПУШКИНА

## Елатомскій уѣздъ.

**гор. Елатьма.** Происхожденіе его приписывается мещерской княгинѣ Елатимѣ; самое названіе его „Elatoma“ есть финское слово „земля“ или „мѣсто удобное для жительства“. Въ первый разъ Елатьма упоминается въ 1381 г. въ договорной грамотѣ Дмитрія Донскаго съ Олегомъ Рязанскимъ. Посреди города остались слѣды древней крѣпости, такъ называемое Городище, — площадь обрытая ровомъ; на ней находится церковь Рождества Богородицы, по преданію самая древняя церковь въ городѣ, вѣкогда принадлежавшая Богородицкому монастырю, отъ котораго сохранились лишь остатки каменныхъ келій. Большинство церквей въ городѣ довольно древни; Рождества Богородицы, Троицкая и Благовѣщенская строены (по Памят. книжки тамбовск. епархіи 1902 г.), неизвѣстно когда, Соборъ и Ильинская — въ 1748 г. и Введенская — въ 1760 г. Около города, въ долинѣ р. Упки, было найдено кремневое долото, а противъ города, на берегу Оки — кремневый скребокъ и черепки глиняной съ орнаментурой посуды. Эти вещи пожертвованы въ музей Тамбовской Ученой Архивной Комиссіи.

**с. Азѣво.** Вблизи татарскаго кладбища два довольно высокихъ кургана среди овраговъ, близко другъ отъ друга. По преданію на курганахъ этихъ были устроены крѣпостцы, въ которыхъ жили какіе-то богатыри.

**село Алферьево.** Въ  $\frac{1}{2}$  вер. отъ р. Упки и въ 2 вер. отъ села находится городокъ длиною и шириной 30 саж., вышиной 2 саж., кругомъ городка идетъ небольшой ровъ; по преданію эта насыпь служила укрѣпленіемъ мордовскихъ (?) князей, жившихъ въ 5 верст. отъ него, въ с. Ватронцахъ. Городокъ не распаивается. (Рапортъ пристава 1-го стапа отъ 26 Февраля 1901 г. № 136).

**с. Андріанова пустынь.** До 1764 г. здѣсь была Андріанова Успенская мужская пустынь, основанная при Іоаннѣ Грозномъ; около села находятся искусственныя пещеры съ ходами; входъ въ нихъ огороженъ и запертъ дверью по причинѣ обваловъ, а прежде, по словамъ старожиловъ, можно было ходить въ пещеру болѣе чѣмъ на версту.

**с. Ардабьево.** Въ Апрѣлѣ 1899 г. близъ села изъ берега р. Упки вымыта водою глиняная карчага и въ ней 5 пудовъ мѣдной монеты времени Еватерины Великой (Рапортъ пристава 1-го стапа).

**с. Балушевы Починки.** Найденъ въ 1880 г. каменный молотокъ. („Древности“ Труды Импер. Москов. Арх. Общ. т. IX, протоколы, стр. 66).

**с. Ватрунцы.** На берегу р. Ватранки замѣтны остатки земляныхъ окоповъ, а вблизи насыпные земляные валы; въ обвалѣ рѣчки находимы были въ 1898—1900 г., бусы, монеты и другія мелкія вещи. Вблизи приходской церкви похоронены два татарскихъ князя и на могилахъ ихъ находились большіе обтесанные камни съ надписями, которые отъ времени стерлись. Въ настоящее время только одинъ камень остался на



могилъ, другой при перестройкѣ храма былъ взятъ съ могилы и положенъ въ алтарь подъ престоломъ (Рапортъ пристава 1-го стана). Въ селѣ очень старая церковь.

**с. Глядково.** Въ 2 верстахъ отъ села, по большой дорогѣ въ с. Темгенево, на лѣвомъ берегу Цны стоитъ городище, четырехъ угольный продолговатой формы. Цна въ этомъ мѣстѣ образуетъ огромный полукругъ, правый берегъ ея низменная покатость, по которой разсѣяны озера, а лѣвый берегъ ея крутой, почти отвѣсный и съ высоты его открывается живописный видъ верстъ на двадцать; противъ этого изгиба надъ берегомъ находится городище, состоящее изъ вала и рва, длиною до 100 саж., а шириною 10 саж.; съ С. глубокой оврагъ „Городокъ“ съ водою, съ В. крутой спускъ къ Цнѣ, съ Ю. и З. крутой валъ, вышиной около 3 сажени, въ основаніи шириной до 5 саж., къ верху суживается до 1 саж., ровъ съ З. глубиной до 2 саж. и грунтъ его скрѣпленъ камнемъ; камень попадаетъ и внутри городища, которое распахивается. Воротаъ двое—южныя на краю вала и высокаго берега Цны, и сѣверныя—на краю оврага и вала; внутри городища остались слѣды бугровъ, ямъ и что-то похожее на внутреннее малое укрѣпленіе. По преданію, городище устроилъ богатырь—разбойникъ, а товарищъ его сдѣлалъ себѣ крѣпость верстахъ въ 15 отъ него, при дер. Мысь Доброй Надежды; они посылали другъ къ другу стрѣлы съ письмами—о своемъ благополучіи. По другому преданію—это городище было одно изъ сторожевыхъ постовъ во время монгольщины. (Тамб. Губ. Вѣд. 1858 г. № 23; Ивѣстія Тамб. Уч. Арх. Ком., XXVI; сообщ. Токмакова, Мартъ 1884 г.)

**дер. Городокъ и дер. Марьевна.** Въ полуверстѣ отъ Марьевки и въ верстѣ отъ д. Городка на берегу оврага, на высокомъ мѣстѣ городокъ, длиною 26 саж., шириной 24 саж., а въ окружности 89 саж., сторона съ С. къ Ю. имѣетъ валъ. По преданію городокъ старый разбойничій притонъ и въ немъ скрыты клады. На вершинѣ городка были произведены крестьянами раскопки и найдены черепки глинной посуды и угля.

**село Кошибѣево.** Въ Маѣ 1891 г. были случайно найдены на глубинѣ 2 аршинъ, на землѣ г.г. Траскиныхъ, близъ селца, различныя вещи—глиняный горшокъ съ мелкими золотыми бусами, желѣзныя копы, удила, мѣдныя бляхи и проч. Въ полверстѣ отъ могильника, на крутомъ оврагѣ, на берегу р. Старой Цны, видны глубокой ровъ съ насыпью, слѣды такъ называемаго „Городища“. По преданію здѣсь жили разбойники, грабившіе суда на р.р. Цнѣ и Мокшѣ (Кошибѣево въ 2 верстахъ отъ слиянія этихъ рѣкъ) и нѣкогда здѣсь была битва, послѣ которой убитые были все погребены съ оружіемъ и лошадьми. Въ 1895 и 1902 г. могильникъ обстоятельно изслѣдованъ и неизслѣдованными всего нѣсколько могилъ; нѣкоторыя вещи г.г. Траскины прислали въ даръ музею Тамбовской Ученой Архивной Комиссіи. (Журналъ засѣд. Ком. 1 Ноября 1893 г.). Предметы, найденные въ могилахъ, имѣютъ большое сходство съ вещами изъ могильниковъ Лядинскаго Тамбовскаго уѣзда и Ново-Томниковскаго Шацкого уѣзда.

**дер. Мысь Доброй Надежды.** Въ 3 хъ верстахъ городокъ площадью въ  $\frac{1}{2}$  десятины; отъ деревни прорыты три канавы большого разбра; по преданію въ городкѣ жилъ богатырь—разбойникъ, перебрасывавшійся стрѣлами съ своимъ соеѣдомъ изъ Глядкова. Съ Ю. на берегу р. Ведяжіи Истокъ песчаная гора, а въ 2 верстахъ отъ нея, съ В.—другая гора.

**с. Нащи.** У Прудыщенскаго озера близъ села старое мѣсто, подъ названіемъ „Городокъ“, форма его круглая, длина 22 саж., ширина 20 саж.; съ Юга соединенъ съ полемъ, а съ трехъ сторонъ округленъ; площадь ровная и распаивается, лежитъ на возвышеніи. Въшнія укрѣпленія сохранились и до сихъ поръ; входъ и выѣздъ съ Юга.

**дер. Нижняя Козлань.** Въ 1891 г. выпавши близъ деревни каменный наконечникъ стрѣлы изъ свѣтло-сѣраго камня, каменное долото и скребокъ изъ кремня. Эти вещи пожертвованы въ музей Тамбовской Ученой Архивной Комиссіи М. А. Чапышевима.

**дер. Новая.** Въ 1898 г. близъ деревни, въ  $\frac{1}{2}$  верстѣ отъ почтовой дороги, на днѣ глубокаго оврага пайдентъ вымытый водою глиняный кувшицъ и въ немъ 230 серебряныхъ монетъ. (Рапортъ пристава 1 стана).

**с. Норма.** При селѣ въ лѣсу „Борѣ“ древнія могилы.

**р. Ока.** По всему вообще теченію рѣки въ предѣлахъ Елатомскаго уѣзда; нерѣдки находки остатковъ каменнаго (преимущественно неолитическаго) вѣка, вмѣстѣ съ палеонтологическими видами. На берегу рѣки былъ найденъ бердышъ, пожертвованный въ музей Тамб. Ученой Архивн. Ком. (Журналъ засѣд. Ком. 13 Августа 1889 г.).

**р. Петъ.** По всему теченію рѣки нерѣдки находки мамонта, каменныхъ молотковъ и кремневыхъ стрѣлокъ.

**с. Полтевы Пеньи.** Близъ села мѣстность подъ названіемъ Городокъ. Въ селѣ церковь 1760 г.

**с. Потапьево.** Въ окрестностяхъ села по р. Пету попадаются кремневая орудія и кости мамонта.

**с. Просынная Поляны.** Недалеко отъ села по дорогѣ въ д. Варваровку стояла недавно знаменитая „святая береза“, отъ которой въ настоящее время остался только одинъ пенъ и къ которой ходили на поклоненіе мордва, татары и русскіе (XLVI, стр. 50).

**с. Савватъма.** На берегу рѣчки, на высокои мѣстѣ, на полѣ при селѣ древнія могилы (XXVI).

**Толстиковскій перевозъ на Окѣ.** Вблизи находится казенная лѣсная дача, а въ ней мѣсто, называемое Ахматовъ станъ; по преданію ханъ Ахматъ при своемъ походѣ на Рязань и Москву имѣлъ здѣсь продолжительную стоянку. (Рапортъ пристава 1-го стана)

**с. Царево.** На выпускѣ при селѣ древнія могилы.

Старыя церкви сохранились въ селахъ: Квасевѣ, Большомъ Кусморѣ и Савостьяновѣ (годъ постройки ихъ неизвѣстенъ); двѣ церкви въ с. Нестеровѣ, изъ которыхъ Димитріевская 1707 г., а Николаевская 1759 г., въ с. Высокихъ Полянахъ 1728 г., Почковѣ 1750 г. и Кольдюковѣ 1755 г.

## Темниковскій уѣздъ.

**гор. Темниковъ.** Перепесенъ изъ Старога Темникова (нынѣ село) въ 1536 г.; остатки древнихъ его укрѣпленій почти совсѣмъ исчезли; старыя ворота около базарной площади, составлявшія нѣкогда часть крѣпости и едва замѣтные слѣды вала около оврага Самбѣга—все что осталось отъ старога города. Въ 1670 г. Темниковъ былъ занятъ на долго разинскими шайками.

**Аниково Городище.** Вблизи Кадома, у Шурлипа лѣса, еще можно различить слѣды рва и окопы въ видѣ четырехугольника, извѣстные подъ именемъ „Аникова Городища“; по преданью жилище языческаго владѣтельнаго князя Паника или Аника.

**с. Бутаково.** На мѣстѣ села стоялъ старыя татарскій городъ и остатки его ровъ были еще хорошо видны во времена путешествія Мельникова-Печерскаго. При выѣздѣ изъ села стоялъ „Татарскій камень“—плита съ надписью изъ бѣлаго камня стоймя поставленная; нѣсколько лѣтъ тому назадъ камень былъ разбитъ и теперь осталася только ничтожная его часть вершка на три отъ земли. Вблизи былъ ровъ, остатоки городка и по словамъ Мельникова „весной вода вымывала монеты и мелкія металлическія вещи“.

**с. Веденяино.** Воевода Лихаревъ въ Октябрѣ 1670 г. разбилъ при этомъ селѣ разинскія полчища.

**с. Дудниково.** Въ 2 в. отъ деревни городокъ въ видѣ языкообразнаго мыса, окруженный съ трехъ сторонъ оврагами, а съ четвертой—насыпью; городокъ длиной въ 50, шириной въ 30, а вышиной въ 25 саж.; средина его распаивается; насыпь, защищавшая его со стороны плоской возвышенности, имѣетъ видъ длиннаго кургана въ 20 саж. длины, 10 саж. ширины и болѣе 3 саж. вышины; въ этой насыпи нѣсколько прорытыхъ норъ и капавъ и по всему видимому курганъ часто раскапывался, а въ одну изъ норъ свободно можетъ пролѣзть человекъ; она ведетъ въ глубь кургана, гдѣ находили уголья, камни, человеческія кости и черепа; остатоки небольшой насыпи, заросшей лѣсомъ, сохранился и у стрѣлки. По преданью городокъ разбойничье становище, въ которомъ зарытъ кладъ; атаманъ Дудниковскаго городища перебрасывался топорами съ своимъ братомъ, разбойникомъ въ городѣ близъ с. Теньгушева (XLVI).

**дер. Енгозино.** Въ 3 в. отъ Старога Кадома, въ 1896 г. было найдено большое количество старыхъ серебряныхъ монетъ Великаго Князя Московскаго Іоанна.

**дер. Заулки.** Вблизи стоятъ три, такъ называемыя „Мары“, овиннообразныя курганы.

**дер. Итякова.** Въ 200 саж. отъ деревни при долинѣ р. Мокши находится городокъ продолговатой формы съ В., Ю. и З., окруженный оврагами; съ С. на самомъ концѣ городка остатки вала въ видѣ двухъ насыпей и слѣды рва; съ С. длина городка 55 саж., съ Ю. 62 саж.,

близ насыпей ширина 16 саж., площадь 152 саж., высота около 12 саж. Преданье приписывает основание городка какому-то богатырю, который перебрасывался топорами съ другимъ богатыремъ, владѣвшимъ городкомъ за Мокшей у Кондровки, почти напротивъ Итякова (XLVI).

**гор. Кадомъ.** Исторически начало его восходить къ XIII вѣку. Лѣтопись 1209 г. упоминаетъ о борьбѣ Кадома съ Рязанью, но есть основаніе думать, что городъ перенесенъ изъ Старога Кадомскаго Городища только въ XV в. Въ 1426 г. городъ былъ данъ Василиемъ Темнымъ „въ кормленіе“ Протасовымъ. Въ городѣ четыре кургана—одинъ въ зарѣчной части города названный по церкви Преображенскій; остальные три, почти въ верстѣ разстоянія отъ него, чрезъ Мокшу, расположены одинъ около другаго отъ В. къ З.; первый изъ нихъ Вознесенскій (тоже по церкви) почти треугольной формы, въ длину 150 саж., въ ширину 100 саж., въ высоту около 12 саж., остальные курганы рядомъ съ нимъ гораздо меньше и ниже его; одинъ изъ нихъ безымянный, другой сохранилъ свое древнее названіе—Ковуй. Вокругъ кургановъ видны остатки озеръ, нѣкогда окружавшихъ всѣ курганы; можно предположить, что Кадомъ состоялъ изъ одного продолговатаго городища, окруженнаго озерами и Мокшей, только впоследствии раздѣленнаго на три кургана, а Преображенскій, окруженный также водой, стоялъ отъ Кадома совершенно особо. По преданію на Вознесенскомъ курганѣ жилъ въ старыя времена ханъ Кадышъ и устроилъ крѣпость съ двойными стѣнами; позже здѣсь стоялъ острогъ съ башнями. Случайныя раскопки въ Вознесенскомъ курганѣ обнаружили цѣпь, ядры и картечь; преданіе указываетъ на кладъ, зарытый будто-бы подъ самой церковью на курганѣ.

Въ городѣ Троицкій соборъ 1748 г. и Никольская церковь 1746 г. (XLVI).

**с. Старый Кадомъ.** Старое Кадомское Городище, на правомъ берегу Мокши, самое древнее поселеніе уѣзда; имѣетъ типъ городищъ древнѣйшей формы—высокій языкообразный мысъ, кривой линіей выдающійся съ З. на С. и стрѣлкой выходящій къ обрыву надъ р. Мокшей; нѣкогда на мѣстѣ села стоялъ древній городъ и земляныя остатки его еще видны вблизи села; есть предположеніе, что лѣтопись 1209 г., упоминая о борьбѣ Кадома съ Рязанью, подразумѣваетъ Старый Кадомъ, а не современный заштатный городъ, такъ какъ перенесеніе города на настоящее его мѣсто произошло будто бы не ранѣе XV в. Въ 1652 году въ селѣ была основана Троицкая Старокадомская мужская пустынь, упраздненная въ 1764 г. Въ селѣ старая Троицкая церковь 1760 г. Около нея въ обрывѣ надъ Мокшей видны старыя дубовыя колоды—гроба, человѣческія восты, а около села попадаются старыя запястья, браслеты, вольца, бусы и удила (XLVI).

**с. Кишалы.** Въ селѣ церковь 1765 г.

**дер. Подгорное Конаково,** близъ Темникова; на высокой горѣ около деревни стоитъ и до сихъ поръ еще липа, священное значеніе которой у мордвы во времена язычества теперь уже забыто.

**с. Кондровна.** Вблизи у Кондровскаго Шихана (горы) находятся слѣды городка (см. Итяково).

**дер. Кулаевы Починки.** Вблизи деревни вурганъ.

**с. Кушки.** Въ селѣ церковь 1758 года.

**дер. Марьица.** Въ 1898 г. въ 70 саж. отъ рѣчки Варнавы, на размытой половодьемъ гати было найдено 50 полушекъ 1735 г. и 3 фунта мелкой серебряной монеты съ надписью „Царь Петръ Алексѣевичъ“.

**с. Нароватово.** Въ  $\frac{1}{4}$  в. отъ села находится городокъ въ видѣ языкообразнаго отрога плоской возвышенности, съзади защищенный ровомъ и насыпью; городокъ въ длину имѣетъ 80 саж., въ шир. 30 саж., въ выш. 30 саженой; откосы его, не поросшіе лѣсомъ, круты, площадь его распахивается, а въ самомъ городкѣ, древнемъ становищѣ разбойниковъ, зарытъ, по преданью, кладъ. Въ 1896 г. около села найдено было до 300 мелкихъ серебряныхъ арабскихъ и татарскихъ монетъ (XLVI).

**Паника источникъ,** въ 8 вер. отъ Кадома; съ незапамятныхъ временъ прославленъ происходящими исцѣленіями; недалеко едва замѣтные слѣды городка, въ которомъ жилъ одинъ владѣтельный языческій князь Паникъ и въ его время въ кадомскихъ лѣсахъ скрывались христіане, которыхъ онъ мучилъ и убивалъ тамъ, гдѣ теперь источникъ Паница. Въ началѣ прошлаго столѣтія даже указывали два огромные дуба и самое мѣсто пытокъ. Въ послѣдствіи отшельники выстроили часовню въ лѣсу, существовавшую до половины XIX в., на мѣстѣ которой теперь стоитъ церковь.

**Р. Пушта.** Вблизи рѣки на озерѣ „Убогій Станъ“ былъ найденъ брусъ съ надписью, указывающей мѣсто нахождения зарытыхъ въ лѣсу при озерѣ конской сбруи, мѣдной посуды, золота и серебра (Память кн. Тамб. губ. за 1876 г., стр. 12). При озерѣ находилось главное становище разбойниковъ и слѣды искусственныхъ укрѣпленій еще до сихъ поръ замѣтны.

**Рыбная Вагажка.** При впаденіи Сатиса въ Мокшу находятся „Мордовскія могилы“.

**Санаксарскій монастырь.** Основанъ въ 1659 г. переселившимися изъ Старо-Кадомской пустыни монахами, на лѣвомъ берегу Мокши, въ 3 вер. отъ Темникова.

**Саровскій монастырь (Сараклычъ).** Стоитъ на мѣстѣ древняго города Сараклыча, построеннаго вѣроятно въ концѣ XIII в. По своимъ размѣрамъ и значительности укрѣпленій онъ считался, такъ сказать, столбнымъ городомъ, которому были подчинены остальные меньшіе города въ окрестности. Сараклычъ раздѣлялся на четыре городища, изъ которыхъ четвертое было городомъ значительнѣе остальныхъ и всѣ они были окружены глубокими рвами и валами; съ Ю. рѣка Саровка, а съ С. рѣка Сатисъ, сливались съ З. у подножія Сараклыча, а съ В. шелъ (до сихъ поръ еще удѣлѣвшій) валъ со ровомъ на двѣ версты длиной, со-

сдвинутой обрѣвки. Самый холмъ города въ настоящее время около 10 сажень высоты, вѣроятно бывший гораздо выше, по своей языкообразной формѣ представляетъ типъ древнѣйшихъ городищъ. Послѣдній владѣтель Сараклыча, князь Беханъ, родоначальникъ князей Кугушевыхъ, былъ современникъ Дмитрія Донскаго; при немъ Сараклычъ былъ взятъ русскими и 300 лѣтъ стоялъ въ заустѣпнн, пока не была основана на его мѣстѣ Саровская пустынь. Случайныя раскопки въ монастырѣ обнаруживали стрѣлы, мечи, копьа, мордовскія сусуги, бортовые протеси (долгужи) и человѣческія кости. Въ 1899 и 1900 гг. попадались старыя каменныя ядра и нѣсколько погребеній въ сидячемъ положеніи. Около монастыря, на „Масляхѣ“, (гдѣ монастырская каменоломня) находили оружіе. (XLVI).

**Старый Темниковъ.** с. Старый городъ, въ 8 в. отъ настоящаго Темникова, на лѣвомъ берегу Мокши, на высокой горѣ. До 1535 года на этой горѣ стоялъ острогъ—городокъ Темниковъ, но время основанія его неизвѣстно. Въ 1536 г. городъ былъ перенесенъ на нынѣшнее его мѣстоположеніе; брошенный городокъ одно время былъ занятъ разбойникомъ Темьяномъ съ шайкой. Съ С.-В. села, по уступамъ возвышенности, слѣды довольно педсныя укрѣпленій и рвы. Въ обвалѣ вблизи самаго села было найдено весной 1900 г. много старинныхъ монетъ.

**с. Теньгушево.** Вблизи находится мало замѣтные слѣды нѣкогда разбойничьяго городка (см. Дудниково).

**с. Токмаково.** Въ селѣ церковь 1605 г. (?)

**с. Широмасово.** Вблизи курганъ, найдено было много монетъ.

### Ш а ц к і й у ѣ з д ѣ .

**гор. Шацкъ** построенъ въ 1552 г. въ „Шацкихъ воротахъ“ (на бывшей Тульской чертѣ) на р. Шачѣ; около города замѣтны слѣды вала, идущаго къ Ряжску; въ самомъ городѣ двѣ старыя церкви: Николаевская (основанная въ 1600 г., возобновлена 1839 г.), и Воскресенскій соборъ 1752 г., замѣчательнъ церковной утварью, полученной отъ царя Михаила Феодоровича. Городъ часто подвергался нападеніямъ кочевниковъ, а въ 1670 г. былъ даже осажденъ разинскими шайками.

**с. Апушки.** Нѣкогда родовое имѣніе извѣстнаго Прокочія Ляпунова. Въ селѣ двѣ старыя деревянныя церкви: Казанская, устроена въ 1700 г., другая—Введенская, неизвѣстно когда.

**дер. Воронцовка** (Ст. Темниково), въ 3 в. на В. отъ деревни—городище, длиной и шир. по 50 саж., круглой формы; поверхность его ровная и распаивается подъ посѣвъ; на высокомъ мѣстѣ, на берегу двухъ неглубокихъ овраговъ, назыв. „Тербинь“, сохранились вѣщныя укрѣпленія—рвы и три вала; восточный валь въ 4 саж. (?), спуски съ С. и Ю.; южный валь со рвомъ длиной въ 7, а западный въ 50 саж., ширина рововъ 3 саж. Входъ съ С. Городище приписывается разбойникамъ (XXVI).

р. Выша. По берегу рѣки много городищъ.

Вышенская Успенская мужская пустынь, при устьѣ р. Выши на лѣвомъ берегу, основана въ 1625 г. Около пустыни видны слѣды вала, идущаго въ Спасскій уѣздъ и составлявшаго нѣкогда сторожевую черту между Шацкомъ и Керенскомъ.

с. Желанное. Между этимъ селомъ и д. Шарикомъ, около проѣзжей дороги, стоитъ небольшой искусственный курганъ съ углубленіемъ внутри, по преданью жилище разбойниковъ.

с. Кермисино, въ  $\frac{1}{4}$  в. по направленію къ д. Шарикъ—городище, длиною 24, шир. 3 саж., въ окружности 48 саж., продолговатой формы; на низкомъ болотистомъ мѣстѣ окруженное съ С., В. и Ю.—спусками; были раскопки, но находокъ не было. Приписывается разбойникамъ (Сообщеніе И. О. Токмакова 1884 г.).

с. Конобѣево. Нѣкогда при селѣ былъ Казанскій дѣвичій монастырь. 11 Октября 1670 года при этомъ же селѣ воевода Хитрово разбилъ разинскія шайки. Около села найдено нѣсколько серебряныхъ и мѣдныхъ монетъ, пожертвованныхъ въ музей Тамб. Арх. Коммиссіи (Журн. засѣд. Тамб. Уч. Арх. Ком. 11 Декабря 1889 г.).

с. Лѣсное Конобѣево. Вблизи села на пашнѣ найдены въ глиняной посудѣ серебряныя монеты В. К. Василя Іоанновича, на усадьбахъ крестьянъ попадались серебряныя монеты Михаила Θεодоровича и мѣдныя монеты Петра I. Вблизи села на правомъ берегу Цны найдены были князь въ дорогой оправѣ (Сообщеніе мѣстнаго благочыянаго 1888 г.).

дер. Кукушка. Найдены въ глубокомъ оврагѣ два каменныхъ молотка и долото; переданы въ музей Тамбовской Ученой Архивной Коммиссіи.

с. Носины. Въ 10 вер. отъ села на В.—городище, длиною 40, а шир. 36 саж.; форма его продолговатая, немного овальная. Поверхность площади холмистая, распахивается подъ посѣвы. Городище это лежитъ на высокомъ мѣстѣ, на берегу двухъ овраговъ Дубинино; глубиною отъ 17 до 20 аршинъ. Внѣшнія укрѣпленія сохранили рвы и 3 вала; каждый валъ въ 4 саж., спуски съ Востока и Запада. Овраги съ З. и С., на валахъ растутъ кустарникъ. Длина валовъ и ровъ съ В. стороны 45 саж., а съ З. 36 саж., каждый валъ имѣетъ 4 саж., а ровъ 3 саж. ширины. Въѣздъ или входъ съ З. стороны, площадь городища и самые валы ничѣмъ не разрушены. По преданію, на обоихъ городищахъ, Воронцовскомъ и Носинскомъ, жили Кудеары, вольные разбойники, или какой-то князекъ владѣтель, которые для пребыванія своего устраивали жилища. Насыпей, кургановъ и могилъ въ Носинской волости нѣтъ и о раскопкахъ земляныхъ ничего неизвѣстно. (Сообщеніе И. О. Токмакова 1884 г.).

дер. Паньково, въ 3 в. отъ Шацка, вблизи деревни, въ 180 саж. отъ рѣчки Шачи, на берегу р. Самородницы и Гремячевскаго оврага, находится такъ называемое „Паньковское Городище“, состоящее изъ

двух валовъ съ рвами, идущими параллелью между собою, на разстояніи 13 саж. одинъ отъ другаго, вали длиною 230 саж. На разстояніи четырехъ саженой отъ нихъ на В. идетъ высокій, болѣе 3 саж. съ изгибами, валъ въ 80 саж. длины, спускающійся въ ложбинѣ рѣчки; съ южной стороны вала глубокой ровъ; отъ этаго вала ложбину рѣчки пересѣкаетъ узкая канавка, а близъ нея на восточной сторонѣ ложбины круто поднимается четвертый валъ въ 300 саж. длины, теряющійся въ Гремячевскомъ оврагѣ; сторона четвертаго вала господствуетъ надъ мѣстностью и окружена съ Ю.-З. и С.—оврагами и ложбинами. По преданію, городище это было нѣкогда жилищемъ какого-то басурманскаго Панка, который дѣлалъ набѣги на города и свои богатства затопилъ въ лодкѣ близъ городища. Были случайныя находки серебра (Тамб. Губ. Вѣдом., 1884 г. № 15, Извѣстія XXVI и XLV, стр. 59).

**с. Малый Проломъ.** (Монастырское) стоитъ на мѣстѣ уже въ 1659 г. существовавшей Успенской Сергіевской Проломской мужской пустыни, въ 1764 г. упраздненной. Въ оврагѣ села недалеко отъ Паньковского Городища находится курганъ—шир. въ 10 саж., а вышиной около 1½ саж. (Рапортъ пристава 1 стапа отъ 22 Октября 1901 г. № 169). Въ селѣ церковь 1755 г.

**дер. Сторожки.** Вблизи д. Панькова находятся два параллельныхъ вала, длина которыхъ равна 100 саж. (XLV, стр. 60).

**с. Ново-Томниково.** Въ вѣннѣ графа Воронцова-Дашкова въ 1890 году былъ открытъ Томниковскій могильникъ, вещи изъ котораго представляютъ замѣчательное сходство съ вещами Лядинскаго могильника; даже самыя условія, при которыхъ найдены тѣ и другія, сходны; какъ и въ Лядинскомъ, въ Томниковскомъ могильникѣ скелеты лежали на спинѣ съ руками вытянутыми или сложенными на груди, и иногда были обернуты въ дубокъ. (Материалы по археологіи Россіи, издан. Импер. Археол. Комиссіей № 10. Лядинск. и Томниковск. могильники, изслѣдованія Ястребова, С.-Петербург., 1893, стр. 56).

**Черніевъ** мужской Николаевскій монастырь. Въ 18 вер. отъ Шацка, близъ такъ называемаго Чернаго лѣса, на правомъ берегу Цны, основанъ въ 1573 г. для распространенія христіанства между мордвою; въ устройствѣ его принимали особое участіе донскіе казаки. Въ монастырѣ древнія церкви.

**с. Чернояръ.** На правомъ берегу Выши противъ села, тамъ гдѣ прежде была (до перенесенія ея на настоящее мѣсто) Вышенская пустынь, есть въ лѣсу мѣстность называемая „Боярскій станъ“ (сообщеніе благочиннаго 1888 г.). Въ 1882 г. вблизи села былъ выпаянъ каменный молотокъ-сѣкира изъ сѣро-зеленоватаго гравита; въ 1880 г. на улицѣ села найденъ каменный молотокъ; оба молотка находятся въ музеѣ Тамбовской Ученой Архивной Комиссіи.

**с. Ялтуново (Боровое).** Найдено старинное оружіе около села, въ песчанномъ холмѣ. Между селомъ и с. Желаннымъ въ мѣстности, называемой „Раменьѣ“, находится городище изъ двухъ валовъ, соединяю-



щихся подь прямымъ угломъ и расположенныхъ на крутомъ берегу громаднаго болота, называемаго „Лѣпень“ (занимающаго площадь около 3 т. десятинъ). Городище распаивается подь покровъ и приписывается разбойникамъ, грабившимъ по Цѣль. Вблизи были находимы старинное оружіе и монеты (Сообщеніе мѣстн. благочин. 1888 г.).

дер. Янбирная. Въ 1665 г. около деревни былъ убитъ мордвою извѣстный миссіонеръ, архіепископъ рязанскій Мисантъ.

Старыя церкви сохранились еще въ с. — Θεодосова Поляна, Ункосово, Подсосенки, Тюменево (Николаевская), годъ постройки ихъ неизвѣстенъ; с. Богданова Введенская 1720 г., с. Тарадѣй 1739 г., Верхняго Мальцева 1744 г., Подысакова 1745 г., Дудкина и Покровка 1760 г.

### Спасскій уѣздъ.

гор. Спасскъ. Можайскій Ново-Спасскій монастырь основанъ въ XVIII в. село Богданово—Спасское, переименованное въ городъ.

с. Ачадово. Въ 1670 г. вблизи села Тамбовскій воевода Хитрово разбилъ разивскія полчища.

с. Старое Бадиково. Въ 1 верстѣ отъ села, на лѣвомъ берегу р. Морылай, въ Маѣ 1884 г. при раскопкѣ былъ найденъ глиняный горшокъ съ серебряными монетами, всего около пяти фунтовъ.

р. Вадъ. По рѣкѣ много городковъ; въ XVI и XVII в.в. изъ Темникова и Кадома высылались сторожи на эту рѣку для наблюденія.

с. Виндряевскій заводъ. Въ селѣ церковь 1676 г. Въ 8 вер. отъ села на берегу рѣки Ашиля, въ казенной лѣсной дачѣ 1-го лѣсничества—городокъ неправильной формы, съ одной стороны длиною 100 саж., съ другой—200 саж., съ третьей—1½ версты; окруженъ со всѣхъ сторонъ валомъ, а съ В., кромѣ того, рвомъ; длина рва 1½ версты (?), ширина 2 саж., а глубина сажень; входъ—тропинка съ С. В., а выѣздъ съ Ю. В.; приписывается Куделру. Были раскопки и находились вещи, но какія и гдѣ онѣ—неизвѣстно (XXVI). Въ 8 же верст отъ завода, на лѣвомъ берегу р. Городка, въ казенномъ лѣсу стоятъ насыпь, заросшая лѣсомъ, 10 саж. выш., 20 саж. шир. и 35 саж. длины, имѣющая форму треугольника съ одной круглою съ другой стороны; со всѣхъ сторонъ окружена оврагами; по преданію, здѣсь жилъ князь Кудеаръ Васильевичъ (предполагаемый сынъ В. К. Василія Іоанновича и Соломонида Сабуровой) съ женой, помощникомъ своимъ Урлапой и шайкой удалцевъ. Съ цѣлью отыскать зарытые здѣсь клады производились раскопки, но ничего не найдено (Сообщеніе Спасскаго исправника 8 июня 1901 г. за № 279). Отъ этого городка въ 2 верстахъ на той же рѣкѣ Городкѣ имѣется другой городокъ, въ формѣ треугольника, гдѣ также жилъ Кудеаръ (тоже сообщеніе).

р. Выша. По берегу встрѣчается много городищъ. Въ 10 вер. отъ села Кириллова и 3 в. отъ Безяевскаго казеннаго кордона находится „Городище“ круглой формы на берегу р. Выши; по преданію, жилище

разбойниковъ грабившихъ суда на рѣкѣ; въ 3 верстахъ отъ этого городка у Сапожковского казеннаго кордона стоитъ насыпь— „конный дворъ“ разбойниковъ (Сообщеніе Спасскаго исправника).

дер. Голышевна. По направленію къ Пичпандѣ два городка, одинъ отъ другаго въ 2 верстахъ, оба трехугольныя, на берегу р. Вадъ окруженныя оврагами. Первый дл. 80, шир. 33, въ окружности 193 саж., съ С. и З. окруженъ валами длиной въ 130 саж., а шир. 2 саж., съ В. ровомъ дл. 33 саж., шир. 6 саж., входъ съ С. и Ю. Второй городокъ дл. 90, шир. 50, въ окружности 230 саж., съ В. окруженъ ровомъ длиной 50 саж., шир. 6 саж., входъ съ В.; приписывается Кудеяру и и Уряпѣ; замѣтны слѣды раскопокъ (XXVI)

с. Димитріевскій усадь. Найдены старинныя мелкія серебряныя монеты.

д. Жуковна. Въ 1½ в. отъ деревни и столько же отъ правато берега р. Вадъ стоитъ Городокъ подъ названіемъ „Кудеяровъ Городокъ“ между двухъ овраговъ, сходящихся острымъ угломъ съ С. и Ю. къ З.; площадь около десятины; входъ съ В., у входа два вала разстояніемъ одинъ отъ другаго на 2—3 саж.; высота вала аршина 1½, а около ровъ, шириной въ сажень Въ этомъ городкѣ попадались старинное оружіе (Сообщеніе благочин. 1888 г. отъ 16 іюля)

с. Зарубино. Въ 1670 г. вблизи села воевода Хитрово разбилъ разныя шайки.

Зубова Поляна. Вблизи находится пещера, старый притонъ разбойниковъ.

Кладовая Гора. На высокомъ и лѣсистомъ берегу р. Вадъ стоитъ такъ называемая „Кладовая Гора“—обширный, пещерный лабиринтъ; съ этой горой соединена особая легенда. Нѣкогда въ этихъ мѣстахъ жили, каждый въ своемъ притонѣ, семь братьевъ разбойниковъ, но всѣ они подчинялись старшему брату, обитавшему на горѣ, въ которой были зарыты впоследствии всѣ ихъ клады. (Дубасовъ. „Очерки ист. Тамб. края“, выпускъ IV, стр. 169).

дер. Куликовка. На р. Чушѣ въ 1899 г. при рытьѣ канавы для фундамента строящейся церкви найдены человѣческія кости, два желѣзныхъ стрема, три желѣзн. копья, семь желѣзныхъ топоровъ, мѣдныя женскія уборація; изъ нихъ нѣкоторыя пластинки съ орнаментами (отношеніе Спасскаго исправника); нѣсколько предметовъ изъ могильника выставлены въ Москов. Историч. Музей и напоминаютъ вещи Муранскаго могильника Симбирской губ.

р. Моргасъ. (Притокъ Вада). На берегу рѣчки въ казенномъ лѣсу стоитъ городокъ, такъ называемый „Кудеяровъ конный дворъ“.

с. Старая Пичиморга. Въ 1884 г. на горѣ, въ концѣ села, найдены серебряный браслетъ татарскаго образца въ ¼ фунта вѣсомъ (Отношеніе Спасскаго исправника).

**с. Пичпанда.** Въ селѣ церковь 1756 г. Вблизи обнаруженъ могильникъ; нѣсколько предметовъ изъ него выставлены въ Москов. Истор. Музеѣ и имѣютъ большое сходство съ предметами изъ Муранскаго могильника Симбирской губ.

**Ширингушское городище.** Около села Ширингуши находится знаменитое Ширингушское городище, оно имѣетъ видъ высокой площади, круглой, неправильной формы, оюсаанной въ два ряда рвами, въ настоящее время уже неглубокими; рвы покрыты кустарникомъ и мелкимъ лѣсомъ. Длина городища примѣрно сажень 80, ширина нѣсколько менше. Въ серединѣ его находится глубокая воронко-образная яма, съ двухъ сторонъ проходитъ два оврага, глубиною сажень 8 каждый, и оба они сходятся на юго-западѣ подъ угломъ, съ восточной же стороны прорытъ искусственный оврагъ. Вся эта мѣстность сразу производитъ сильное впечатлѣніе громадностью земляныхъ работъ и невольно наводитъ на мысль о былой широкой жизни ея обитателей. По сохранившимся мѣстнымъ преданіямъ, Ширингушскимъ городищемъ владѣлъ какой-то мордовскій князь, либо Зилибей, занимавшійся грабежами и отъ нихъ скопившій большія богатства, либо Тюштянь, послѣдній мордовскій князь, которому легенды приписываютъ даръ волшебства. Мѣстные жители находили въ городищѣ разныя вещи: мѣдную посуду, молотки каменные, топоры, копыя и горшки. („Очерки изъ исторіи Тамбов. края“ Дубасова, вып. 4, стр. 88).

Въ Музеѣ Тамбовской Ученой Архивной Комиссіи находятся слѣдующія вещи изъ городища: прижка съ мѣдными и серебряными украшениями, копые, желѣзный топорикъ, нѣсколько небольшихъ каменныхъ молотковъ, изъ которыхъ одинъ изъ мелкозернистаго гранита болотнаго цвѣта, прекрасно отшлифованъ. Составители „Россіи“ (изд. Девріева, С.-П.-Б., т. II, стр. 344) высказываютъ предположеніе—не есть ли городище остатокъ древней мордовской столицы Бургаса.

**Валь** (сторожевая черта идущая изъ Шацка къ Керенску) проходитъ по южной части уѣзда черезъ волости Кирилловскую и Сядемскую и въ нѣкоторыхъ мѣстахъ еще замѣтенъ.

Старыя церкви еще сохранились при селахъ: Дракино 1743 г., Богдановка 1751 г., Покровскія селища и Новое Вадиково 1755 г., Тарханской Потѣмы 1758 г.

### Моршанскій уѣздъ.

**гор. Моршанскъ.** Переименованъ въ XVIII в. изъ села; около города на берегу Цны попадаются остатки мамонта и каменныхъ орудій; въ 4-хъ вер. отъ города остались небольшіе слѣды старой валовой крепости на р. Кашматѣ.

**с. Алгасово.** Въ 1892 г., на берегу р. Цны, въ 8 вер. отъ села, найденъ кладъ изъ 2200 серебрян. старин. монетъ; изъ нихъ 20 монетъ Тамбовской Ученой Архивной Комиссіей приобретены для ея музея (журн. засѣд. 19 Октября 1892 г.).

с. Громокъ. См. Спасское.

с. Давыдово. Въ самомъ селѣ были находимы, въ усадьбахъ крестьянъ, вмѣстѣ съ человѣческими костями—старинныя мѣдныя подвѣски, бляхи, стремена. На огородѣ было найдено въ 1879 г. 30 фунтовъ старинныхъ мѣдныхъ пятаконъ.

Въ 1888 г. вблизи сельскаго кладбища найденъ глиняный кувшинъ съ пятьюстами серебряной мелкой монеты время первыхъ царей Романовыхъ. Въ старомъ кладбищѣ на берегу р. Серны въ обсыпающемся берегу вмѣстѣ съ человѣческими костями попадаются металлическія украшенія.

Вблизи села городище, имѣющее въ длину и ширину по 40 сажень, на высокомъ мѣстѣ, съ трехъ сторонъ окружено оврагами, сажень на сто глубины, съ С. окопано глубокимъ ровомъ; въѣздъ съ С.-З., внизу протекала рѣчка, въ настоящее время озеро. По преданію на этомъ городищѣ жили разбойники. Было найдено около 50 рублей старинной мѣдной монеты. (Сообщеніе Токмакова 1884 г., мѣстп. благоч. 1888 г. и Моршан. испр. 11 Мая 1901 г., № 48).

с. Каменка-Константиновское. Вблизи села три кургана, изъ которыхъ одинъ большой, всѣ на высокомъ мѣстѣ и распахиваются.

с. Кашма-Никольское. На полѣ курганъ, въ которомъ по преданію былъ зарытъ неслѣтннй кладъ, теперь кѣмъ-то похищенъ.

с. Карпельское. Въ 1889 г. найдено 863 мѣдныхъ монеты (2 пуда 10 фун.) Елизаветы и Петра II, изъ которыхъ небольшая часть приобрѣтена Тамбовской Ученой Архивной Коммиссіей и хранится въ музеѣ (Журн. засѣд. Ком. 11 Декабря 1889 г.).

с. Кулеватово (Сѣркино). Въ мѣстности, называемой „Мордва“, близъ села находимы были человѣческіе черепа и кости, серьги, мѣдныя и камешныя кольца, ожерелья и глиняная посуда въ черепкахъ (Отнош. Моршан. испр.).

с. Мамонтово. Здѣсь была Николаевская Мамонтова мужская пустынь въ 1629 г. основанная, въ 1764 г. упраздненная. Около села на выгонѣ древняя могила въ 25 саж. размѣромъ.

с. Никольское Шереметево. Въ крестьянскомъ огородѣ въ 1888 г. были найдены 63 мѣдныя монеты и одинъ серебряный гривенникъ 1767 г.; переданы въ музей Тамбовской Ученой Архивной Коммиссіи (Журн. засѣд. Арх. Ком. 21 Юня 1888 г.).

с. Пернино. Въ мѣстности „Пчелай“ стоитъ четырехугольное городище, по преданію—жилище разбойниковъ, окопанное вокругъ канавой (Отнош. Моршан. испр.).

с. Большое Пичаево. Въ Маѣ 1884 г. былъ найденъ вблизи села горшокъ съ серебряными золотоордынскими монетами вѣсомъ болѣе фунта (Журн. засѣд. Тамбов. Учен. Арх. Ком. 20 Ноября 1887 г.).

с. Поминайка. При селѣ курганъ, раскопанный и распаханный, на высокомъ мѣстѣ.

**с. Серповое.** Въ верстѣ отъ села находится бугоръ „Воскресенскій“. Производились правильныя раскопки нѣсколько лѣтъ тому назадъ и найдены были: 1) гробъ, костякъ, волосы, кадило, 2) кости черепа съ остатками глиняной посуды; 3) монеты и копская сбруя.

**с. Сосновна.** Въ 1889 г. на огородѣ найденъ кладъ изъ 40 рублевиковъ и 2 полтинниковъ первой половины XVIII в.; изъ этого клада Тамбовской Ученой Архивной Комиссіей приобрѣтено 6 экземпляровъ, нѣнѣ хранящихся въ ея музеѣ (Журн. засѣдан. ком. 11 Декабря 1889 г. и 31 января 1890 г.).

**д. Сосѣдна.** Вблизи линіи желѣзн. дороги курганъ, въ которомъ были найдены человѣческія кости, во время укладки линіи; курганъ распаивается.

**Спасное (Громокъ).** Около села въ лощинѣ и Грачевкѣ въ 1889 г. найдены части мамонта—зубы и клыки, пожертвованные въ музей Тамбовской Ученой Архивной Комиссіи (Журн. засѣд. 31 Августа 1890 г.). Около села находится два кургана, на высококомъ мѣстѣ; распаиваются; одинъ изъ нихъ большихъ размѣровъ.

**с. Хлѣбниково.** Вблизи, въ полѣ д. Отъясь, стоитъ „Городище“ квадратной формы, занимающее болѣе 2 десятины, на высококомъ мѣстѣ; съ С. окружено ровомъ, а съ Ю., В. и З.—оврагами, до 30 саж. глубины; входъ съ С., съ восточной и западной стороны небольшіе насыпные валы. Были раскопки, но о находкахъ ничего неизвѣстно (XXVI и отнош. Моршан. исправ.).

**дер. Чудная.** Вблизи нѣсколько кургановъ. Въ 1902 г., лѣтомъ членъ Археол. института П. Г. Тарасовъ изслѣдовалъ три кургана; раскопки не доведены до конца, но выяснено, что курганы одинаковы по типу—въ 1-мъ курганѣ обнаружено три костяка, на глубинѣ 2<sup>1</sup>/<sub>2</sub> арш., одинъ взрослога и два дѣтскихъ; всѣ три съ горшками; во 2-мъ курганѣ найдено тоже три погребенія, при чемъ два представляли вѣтравшіяся изрѣдка на югѣ Россіи погребенія однѣхъ головъ; прочія костей у нихъ не было, но погребальный ритуалъ соблюденъ: при каждой было по два горшка; черепа всѣ раздавлены землей, общій видъ ихъ долихоцефалическій, близкій къ проманыонскому типу. Положеніе костяковъ было на боку съ согнутыми конечностями, головой на С, СВ, СЗ, лицомъ къ З, СЗ, ЮЗ; кромѣ горшковъ, вещей не было найдено никакихъ, также не было замѣтно никакого признака одежды, дерева и т. п.; такимъ образомъ, курганы эти, по мнѣнію г. Тарасова, являются самыми древними, киммерійской эпохи, согласно классификаціи ихъ проф. Самоквасовымъ. Высота перваго курганчика едва превышаетъ 4 вершка, а въ діаметрѣ 25 арш., втораго <sup>1</sup>/<sub>2</sub> арш., въ діаметрѣ 21 арш.; высота третьяго кургана 1<sup>1</sup>/<sub>2</sub> арш., въ діаметрѣ 15 саж., въ окружности 42 саж.; отъ деревни Чудной эти курганы въ 3 верстахъ. Подъ едва замѣтнымъ возвышеніемъ г. Тарасовъ открылъ насць и кости до того истлѣвшія, что перетирались между пальцами; въ этой же мѣстности имъ были обнаружены остатки мамонта и носорога; въ теченіи

40 лѣтъ, послѣ вешней воды крестьяне находятъ разрозненные кости, зубы, бивни и проч. Наконецъ, въ этой же деревнѣ были найдены при рытвѣхъ погреба и канавы востяки съ горшками, чугунокъ съ древними монетами и старое металлическое оружіе. Коллекція курганныхъ горшковъ, изъ которыхъ два съ орнаментами, г. Тарасовъ прислалъ въ музей Тамбовской Ученой Архивной Коммисіи. (Журн. 108 засѣд. Арх. Ком. 21 Апрѣля 1903 г.; письма г. Тарасова отъ 17 Марта, 12, 19 и 29 Апрѣля 1903 г. на имя предсѣдателя Коммисіи).

Старыя церкви сохранились въ уѣздѣ при селахъ: Кобельки (Боголюбское)—годъ построенія неизвѣстенъ; с. Хлыстово—Анино Боголюбская 1617 г.; Малаго Пичаева Николаевская 1670 г.; Матчерки 1700 г.; Кершинскихъ Барковъ 1730 г.; Кашима—Волхоничины и Атаманова Угла 1732 г.; с. Больш. Гагарина 1740 г.

Въ писцовыхъ книгахъ XVII вѣка перечислены слѣдующія старыя села Верхотепской волости (нынѣ Моршанскаго уѣзда): Перкино, Сѣркино, Русское, Борки, Сержалы, Черкино, Ивенье, Питерское, Крюково, Сокольниковы, Устье, Карели, Мутасъево, Алкужи, Серповое, Пенки, Давыдово.

### Тамбовскій уѣздъ.

гор. Тамбовъ. Основанъ въ 1636 г.; на его мѣстѣ, было такъ называемое „Урлапово Городище“. (Дубасовъ „Очерки“, вып. IV, стр. 187); всѣ памятники старины въ городѣ обновлены и только одна старая Покровская церковь можетъ въ настоящее время считаться древнѣйшей между ними. Около Тамбова были найдены каменныя орудія неолитическаго періода. Вблизи города въ 1 верстѣ отъ водокачки стоитъ простѣйшій дѣсомъ курганъ—городаще, выш. болѣе 15 саж.; по преданію, здѣсь было жилище разбойниковъ.

дер. Аннинская. Въ имѣніи г. Муратова—большой курганъ „Даниловскій“, нѣсколько малыхъ и ряды мелкихъ. Въ 1871 г. большой курганъ былъ раскопанъ, но ничего не было найдено; въ мелкихъ курганчикахъ, близъ Даниловскаго, выхвачены два камня безъ надписей; нижній лежалъ, а верхній стоялъ на немъ, попадались также наконечники стрѣлъ. (Воейковъ. Замѣтки о курганахъ въ XLVI выпускѣ Извѣстій Тамб. Уч. Арх. Ком.).

дер. Артемьевка. Вблизи деревни курганъ выш. 3 саж.

с. Бѣломѣстная Двойня. Въ 3 вер. отъ села, близъ дороги въ Кришу, стоитъ большой курганъ, въ которомъ было найдено старое вооруженіе, неизвѣстно гдѣ находящееся въ настоящее время.

с. Васильевское. Въ 1 вер. лежатъ два кургана, въ 25 саж. одинъ отъ другаго; оба круглыя и имѣютъ по 15 саж. въ окружности и 1 саж. вышины.

с. Гавриловское. Курганъ въ 1½ саж. вышины.

**с. Горблосе.** На правомъ берегу Цны, около села, въ лѣсу стоитъ городище, подъ названіемъ Старое Городище (Крутая Гора), о которомъ сохранилось очень много преданій (XXVI).

**с. Дмитріевка.** (Около Лаврова) При селѣ одинъ курганъ, распаханный, наз. „Валикъ“; при проѣздѣ черезъ него слышится гулъ, какъ отъ пустоты. Въ бывшемъ имѣніи В. В. Воейкова, при селѣ, выпажана въ 40 годахъ XIX ст. кольчуга и пожертвована въ 1896 году г. Воейковымъ въ музей Тамбовской Ученой Архивной Коммисіи (XLVI).

**дер. Дуплятина.** Вблизи „Дуплятный“ курганъ.

**дер. Коверинна.** Вблизи деревни, изъ кургана, подлѣ земляного вала, вырыта въ началѣ XIX вѣка мисюрка, родъ шлема съ сѣткой; хранится въ музей Тамбовской Ученой Архивной Коммисіи. (Дьяконовъ, Описъ предметовъ музея).

**с. Каріанъ-Знаменское.** Старая церковь 1745 г. Въ 8 в. отъ села курганъ „Рѣдкій“, выш. 3 саж.

**дер. Кензарь.** Около рѣки большой курганъ 6 саж. выш.

**с. Княжое.** Вблизи три кургана: „Лохматый“, 10 саж. выш.; „Голый“, 7 саж. выш.; третій, безъ названія, 7 саж. выш. Въ 10 вер. отъ села курганъ „Запольный“, выш. почти сажень, (Сообщ. Тамб. испр. отъ 30 Ноября 1901 г. за № 49).

**с. Коптево.** Два кургана выш. по 2 арш.

**Кочетовка.** Въ волости, при д. Антюфеевкѣ въ 150 саж., Каликиной 170 саж. и с. Троицкаго Росля въ 89 саж. стоятъ курганы, длиной каждый 3 саж., шир. 3 саж. и окружности 10 саж. (XXVI и сообщ. исправ.).

**дер. Крутая Вершина.** 3 кургана, выш. одинъ болѣе 3 саж., другой 4 арш., третій 2 арш.

**с. Кузьмина гать.** Отъ села начинается сторожевая Тамбовская черта, идущая на разстояніи 43 версты мимо Отрога, Арапова до с. Лысыхъ Горъ; до Отрога идетъ малый, а отъ Отрога до Лысыхъ Горъ большой валъ. (Извѣст. Тамб. Арх. Ком. вып. XLV, стр. 134—158).

**с. Лаврово.** Между селомъ и д. Ростовки „Семигранный“ курганъ, названный по семи сходящихся къ нему граней владѣній. (См. Дмитріевка).

**с. Большая Липовицы.** При селѣ два кургана, „Морозкинъ“ и „Долгой“. По дорогѣ въ Каріанъ болѣе двадцати кургановъ.

**с. Лысыя Горы.** Въ Апрѣлѣ 1886 г. на берегу р. Челновой, противъ церкви Космодемьянской слободы, вырыты изъ земли чугунное большое ядро и перстень золотой съ вставленнымъ въ немъ бѣловатымъ стекломъ, на которомъ вырѣзанъ Московскій гербъ. Ядро пожертвовано въ музей Тамбовской Ученой Архивной Коммисіи. (Извѣст., вып. IX, стр. 4). Около села остались едва замѣтные слѣды вѣкогда идущей изъ Кузьминой гати сторожевой Тамбовской черты и Лысогорскаго острожка.

рч. Ляда. Въ 100 саж. отъ рѣчки, на 18 верстѣ отъ Тамбова, въ 1869 г. при наснивѣ полотна Тамбовско-Саратовской ж. д., былъ случайно открытъ могильникъ; часть его (около 150 могилъ) была изслѣдована въ 1888 г.; скелеты найдены лежащими на спинѣ головою къ С., ногами къ Ю., кисти рукъ на лобовыхъ костяхъ; на скелетахъ сохранились бронзовые и мѣдныя украшенія—прижки, запястья, ожерелья, кольца, серьги и проч.; около нихъ желѣзные ножи, молотки, копыя, стремена, мѣдныя украшенія конской сбруи, а въ головахъ (въ большинства случаевъ) два рядомъ поставленные горшка; на тазовыхъ костяхъ въ некоторыхъ скелетахъ сохранились остатки тканей. Вещи могильника имѣютъ замѣчательное сходство съ предметами Ново-Томниковскаго могильника Шацкого уѣзда и очевидно одного и того же мордовскаго происхожденія. Всѣ предметы поступили въ Археологическую Коммиссію, а небольшая коллекція хранится въ музеѣ Тамбовской Ученой Архивной Коммиссіи. (Ястребовъ, Лядинскій и Томниковскій могильники. С.-Петербургъ. Дьяконовъ, Опись предметамъ музея, стр. 6).

дер. Максимовна. Курганъ шир. 20 саж., выш. 1 саж.

дер. Матыра. Курганъ въ окружности 20 саж., выш. сажень.

с. Митрополье. (Б. Ломовисѣ) Два кургана величиною въ окружности по 40 саж. и выш. по 3 саж.

с. Никольское. Въ 2 вер. при большой дорогѣ курганъ въ 2 саж. выш.

с. Новгородка. Въ рѣчкѣ Ломовисѣ близь села были найдены два зуба мамонта по 9 фунтовъ каждый и одинъ клыкъ въ 20 фунтовъ. Въ полѣ близь дороги Хоперь стоитъ курганъ въ 20 квад. сажней, и въ немъ будто-бы находится кладъ (Сообщ. Тамб. испр.).

с. Новосильцово. Недалеко отъ села, по дорогѣ въ Эксталь, около десяти кургановъ, изъ нихъ одинъ продолговатый.

дер. Ольшанна. (Около Больш. Липовицы). Вблизи деревни курганъ подъ названіемъ „Большой“.

с. Петровское. Два кургана, одинъ выш. въ 2 арш., другой почти 2 сажени.

с. Политово. Въ Маѣ 1882 г. въ 1 в. отъ р. Битюга и въ 2-хъ отъ села, изъ кургана выш. въ 1½ саж. и 10 саж. въ окружности, была выпажана каменная баба изъ двухъ камней выш. въ 115 сант., а была шириной въ 40 сант; на одномъ камнѣ высѣчено очень грубое женское изображеніе; первоначально курганъ былъ очень большой, но въ продолженіи болѣе 60 лѣтъ, вслѣдствіе распашки, постепенно уменьшался. Каменная баба хранится въ музеѣ Тамбовской Ученой Архивной Коммиссіи (Дьяконовъ, Опись музея, стр. 9).

дер. Рыбнина. Вблизи деревни стоитъ курганъ съ зарытымъ кладомъ и около него, по словамъ мѣстныхъ жителей, всегда плутають.

с. Саюкино. Въ 1887 г. найденъ желѣзный мечъ, пожертвованный въ музей Тамбовской Ученой Архивной Коммиссіи.



дер. Солонцовка. (Верхоценовской волости) въ берегу рѣчки въ пескѣ найдены кости мамонта.

с. Большая Талинна. Найдены мѣдныя старинныя мелкія монеты.

Трегуляевъ монастырь. Въ лѣсу, верстахъ въ 4-хъ отъ монастыря стоитъ очень высокій курганъ—городище, въ которомъ зарытъ, по преданью, кладъ.

с. Троицкая Дуброва. Въ полѣ села найдено 10 фунтовъ мѣдныхъ русскихъ и серебряныхъ татар. монетъ, въ глиняныхъ горшкахъ. На мѣстѣ села существовала съ 1636 г. Троицкая пустынь, упраздненная въ 1764 г.

дер. Троицкая. Вблизи деревни круглый „Денежный“ курганъ, 3 саж. выш., на немъ видны слѣды ямъ; по преданью, здѣсь жилъ когда то разбойникъ съ шайкой; недалеко отъ кургана, у рѣчки Липовицы, стоитъ курганъ „Городище“ изъ песка, на которомъ жилъ другой разбойникъ и враждовалъ съ первымъ; въ этомъ городище въ 60-хъ годахъ прошлаго столѣтія были найдены черепа (Сообщ. Тамб. испр.).

с. Тулиново. Вблизи находится мордовское кладбище и на немъ попадаются монеты. Въ окрестностяхъ села среди болотъ существуетъ „Кудеяровъ колодезь“.

р. Цна. Находимы были остатки мамонта.

с. Чернавна. (с. Алексѣевское) 6 кургановъ, шир. каждый по 10 саж. и выш. по 1 саж. (Сообщ. испр.).

с. Шаховна. Въ 2 вер. отъ села 2 кургана, оба выш. въ 2½ саж.

с. Шилово. 3 кургана, шир. по 30 саж., выш. 2 саж.

с. Экстали. При селѣ курганъ въ длину 30 саж., въ шир. 10 саж. и въ выш. около сажени.

Курганы находятся также при селахъ и деревняхъ—Большо-Лазовской волости; въ Княже-Байгорской волости близъ р. Нару—Тамбовъ съ восточной стороны 2; при с. Селезни 1, при с. Лысыя Горы 1, при д. Елизаветовкѣ и Федоровкѣ—5, изъ нихъ два очень высокіе.

На югѣ уѣзда между селами Каріанъ, Абакумова и М. Звѣряевской, Б.-Лазовской, Петровской, Александровской, Пановыми Кустами и Протасовкой, Ящеркой, Остроуховкой и Рыбкной, Каменкой и Гавриловкой всего болѣе восьмидесяти кургановъ (Извѣстія XLVI, стр. 61—65).

### КОЗЛОВСКІЙ УѢЗДЪ.

гор. Козловъ. Основанъ въ 1636 году. Вблизи города древній Троицкій мужской монастырь 1627 г. Въ самомъ городѣ найденъ въ 1876 г. на усадьбѣ небольшой глиняный горшокъ съ мелкой серебряной монетой временъ первыхъ Романовыхъ до Петра I-го включительно; въ 1879 г. на усадьбѣ же вырыта желѣзная кольчуга вѣсомъ въ пудѣ;

въ 1883 г. на соборной площади вырыто чугунное ядро. Кроме того въ разныхъ мѣстахъ въ городѣ были находимы монеты. Кольчуга и ядро въ музей Тамбовской Ученой Архивной Коммиссiи.

**дер. Александровна.** (Зеленый хуторъ). На протяженiи 4-хъ верстѣ между деревней Александровкой и с. Вышенскимъ проходить валъ.

**с. Екатеринино.** 2 кургана; изъ нихъ одна въ 1882 г. была раскопана, при чемъ вырыты кости „дикихъ“ звѣрей (XXVI).

**с. Жидиловна.** Въ 10 в. отъ села, въ полѣ села Терновскаго, стоитъ „Мартыновъ курганъ“, вышиной 4 арш., окруженный со всѣхъ сторонъ трясинами; около кургана были найдены въ землѣ длинные ножи; по преданью, здѣсь жилъ разбойникъ Мартынь. Въ 1880 г., въ огородѣ села была найдена глиняная кубышка, наполненная мелкой серебряной монетой времени Алексѣя Михайловича и Петра I-го, вѣсомъ всего около 2 фунтовъ; въ томъ же селѣ была вырыта изъ земли старинная сабля (Сообщенiе Мягкова 30 Юля 1888 г.).

**с. Злотоустово.** Церковь 1758 г.

**с. Знаменское.** Церковь 1754 г.

**Назачья слобода.** Въ 2-хъ в., на берегу оврага городокъ, длиной 10, шириною 8, въ окружности 36 саж., поверхность ровная; укрѣпленiя сохранились со всѣхъ сторонъ; входъ съ В.

**с. Казинка.** Въ 1791—1797 г. въ селѣ была вольная типографiя известнаго Ивана Герасимовича Рохманинова, поелонника и переводчика Вольтера.

**Каменная баба.** Въ началѣ XIX в. въ Козловскомъ уѣздномъ судѣ было дѣло помѣщика Сатина съ сосѣдями по поводу самовольнаго увоза Сатинымъ съ общаго рубежа въ свой садъ каменной бабы, чѣмъ разстроены живые признаки границы. Баба стояла на небольшомъ курганчикѣ и изображала грубо отдѣланную фигуру женщины (Сообщенiе И. Ф. Токмакова 7 Декабря 1900 г.) Голова бабы въ настоящее время въ музей Тамб. Ученой Архивной Коммиссiи.

**с. Никольское (Ново).** Вблизи села на р. Воронжѣ (въ 1½ в. ниже желѣзнодорожнаго моста у с. Устья) находится каменный мостъ на 1½ аршина ниже поверхности воды, такъ что замѣтенъ въ водѣ только при ясномъ солнечномъ днѣ. Мостъ этотъ сдѣланъ въ видѣ кривой линiи (Сообщенiе Мягкова отъ 30 Юля 1888 г.) По этому мосту будто бы переходилъ Батый передъ первымъ своимъ пашествiемъ въ 1237 г. Въ окрестностяхъ с. Никольскаго, полагаютъ, находилась, будто-бы, та загадочная Опуза, гдѣ простоялъ долго Батый (Тамб. Губ. Вѣд. 1862 г., №№ 13 и 14; Россiя. С.-Петербургъ 1902 года, т. II, стр. 370).

**с. Покровско-Васильевское.** Въ 1 в. отъ села курганъ въ 12 кв. сажень; въ 1½ в. отъ него другой курганъ въ 15 кв. саж.; оба кургана на высокомъ мѣстѣ.

**дер. Польное Дмитриевна.** 2 кургана, оба на ровномъ мѣстѣ, распахиваются и засѣваются.

с. Пупки. На берегу р. Челновой на низкомъ мѣстѣ два кургана, вышиной 5 саж., шириной и длиной до 20 саж. Въ полѣ села на ровномъ мѣстѣ курганъ, вышиной болѣе 3 саж., а длиной и шириной до 10 саж.

Сабурово-Покровское. На высокомъ мѣстѣ стоитъ курганъ и съ вершины его видны еще три кургана въ разстояніи 10 верстъ.

с. Стежки. На берегу р. Челновой, на низкомъ мѣстѣ находится курганъ. Въ 1900 г. въ селѣ при раскопкахъ въ крестьянской усадьбѣ случайно вырыто бронзовое литое изображеніе буддійскаго идола (Журн. 103 засѣд. Тамб. Учен. Арх. Коммисси 18 Декабря 1902 г.).

Сурено-Юрлово (Богоявленское) Въ 2 в. отъ села стоитъ громадный курганъ, такъ называемый „Шатрище“. По преданью, принадлежалъ Кудеяру. На немъ сохранились слѣды раскопокъ (XXVI).

Черта Козловская. Валъ начинается у с. Челноваго, гдѣ прежде былъ Челнавскій городокъ, и идетъ прямой линіей до стараго Бѣльскаго городка (у Дмитріевки на разстояніи 26 в.). Валъ Козловской черты около 2 саж. вышины. Отъ Старой Казачьей слободы начинается другой валъ, меньшаго вида, идетъ къ с. Устью черезъ Мановицы, откуда поворачиваетъ на Югъ, танется почти параллельно желѣзной дорогѣ, проходитъ близъ Сосновки и Малаго Избердея и вступаетъ въ Липецкій уѣздъ. Близъ селъ Устья, Мановицъ и въ урочищѣ Арланова Полапа— пять городковъ, примыкающихъ къ валу; первый городокъ длиной 5, шириной 5, въ окружности 10 саж., второй—длинной и шириной по 3, въ окружности до 7 саж., остальные—длинной и шириной по 4, въ окружности по 7 саж. (Извѣст. Тамб. Учен. Арх. Ком. вып. XXVI и XLIV).

Ярославка. Городокъ четырехугольной формы площадью въ 80 кв. сажней.

д. Федоровна. На высокомъ мѣстѣ пять кургановъ распахиваемыхъ.

Курганы находятся, кромѣ того, при селахъ и деревняхъ: с. Ярославль—Озеркахъ 4, въ Боголюбской волости 2, д. Краснопольѣ 1, сельца Краснополя 1, с. Епанчина 4, с. Никольскаго 3, с. Круглаго 4, с. Глазокъ 5. (Изъ нихъ два были раскопаны, но когда и кѣмъ неизвестно); въ Хмѣлевской волости въ поляхъ с. Мановицъ и Устья 2, (оба раскопаны).

### Лебедянскій уѣздъ.

гор. Лебедянь. Впервые въ историческихъ актахъ Лебедянь упоминается въ 1600 г. На мѣстѣ города на горѣ стоялъ земляной городокъ разбойника Кунама и двухъ сыновей его—Тяпки и Руса. Когда Кунамъ палъ въ битвѣ, они похоронили его тѣло на правой сторонѣ р. Мечи, насыпавъ высокій курганъ (см. Волотово). По другому преданію, кѣмъ Тяпкашъ, посланный Іоанномъ Калитой въ орду съ подарками, скрылся съ ними въ дѣбряхъ и основалъ разбойничью общину на мѣстѣ нынѣшней Лебедяни. При въѣздѣ въ городъ съ В.

гора и до сихъ поръ носить названіе „Тяпкиной“. Около Лебедяни находится Троицкій мужской монастырь, основанный въ 1621 году Патриархомъ Филаретомъ Московскимъ. Въ монастырь древняя Ильинская церковь, построенная по преданію 1353 г., въ которой, будто-бы жилъ одно время Феодоръ Никитичъ Романовъ (впослѣдствіи патриархъ Филаретъ) и принялъ схиму. Кромѣ того въ монастырь Успенская церковь 1621 г. и Троицкая 1668 г. Въ городѣ церковь Рождества-Богородицы XVII в. и Покровская, годъ построенія которой неизвѣстенъ. Среди городскихъ жителей держится преданіе о существованіи подземнаго хода изъ монастыря на Тяпкину гору и даже гораздо дальше — на лѣвую сторону Дона. Подъ церковью Рождества, подъ горой, на самомъ берегу Дона, въ 1898 г. былъ найденъ подъ камнемъ подземный ходъ съ желѣзной дверью въ концѣ. Въ домѣ Чурилина, противъ часовни, въ 1900 г., во время кладки печи была обнаружена въ глубинѣ земли желѣзная дверь. Около города съ западной стороны въ оврагѣ ямы выходъ, будто-бы, подземнаго хода идущаго отъ Дона. Вблизи города было много находокъ. При корчеваніи пней близъ д. Большой Верхъ, около города, найдено татарская кривая сабля; на городскихъ поляхъ выпажаны — круглый образецъ рѣзанный на кости, съ серебрянымъ басмевнымъ ободкомъ, мѣдный и серебряный кресты, восточныя монеты, двѣ деньги рязанскія. Въ окрестностяхъ города были найдены мѣдныя и серебряныя монеты.

Въ 5 вер. отъ города большой курганъ, а около него восемь курганчиковъ; по преданію, они были насыпаны надъ русскими, павшими въ битвѣ съ татарами. Самое названіе Лебед—яни напоминаетъ извѣстную Лебедіасъ, мѣсто остановки хозарь, мадьярь и печенѣговъ. Нѣкоторые ученые (Гаммеръ, Шаффарики и т. д.) отождествляютъ Лебедіасъ съ Лебедянью (Нам. книж. Тамбов. губ. 1866 г.; Извѣст. Тамб. Учен. Арх. Ком., вып. XLV; Гротъ „Моравія и Мадьяры“, С.-Петербургъ, 1881 года, стр. 215).

дер. Венюково. Въ подѣ находится тайникъ; вертикальный провалъ его былъ изслѣдованъ въ 1887 г. на глубинѣ 10 аршинъ (Извѣст. Тамб. Ком., вып. XIII, стр. 65).

с. Волотово. Среди села яма, въ которой слѣдуетъ предполагать подземный ходъ въ Донъ (Сообщ. Лебедян. испр. 14 Юня 1901 г, № 46).

На устьѣ Красивой Мечи, въ 5 вер. отъ села, возвышается огромный курганъ „Волотова (т. е. богатырская) Могила“. На вершинѣ кургана въ началѣ XIX в. стояли каменные бабы, брошенные владѣльцемъ села въ рѣку. Въ сороковыхъ годахъ одна такая баба изъ цѣлаго темносѣраго камня, вымытая внешней водой, была найдена близъ устья рѣки Лебедяни. Баба была изображена въ обнаженномъ видѣ, неуклюжей, съ едва вырѣзанными очертаніями лица, рукъ и туловища; вся выпуклость головы сливалась съ тѣломъ; животъ подпоясанъ будто по кафтану. По преданію, „Волотова Могила“ — мѣсто погребенія Кунама (См. Лебедян.), но конечно происхождение могилы гораздо древнѣе; названіе на-

поминаетъ много мѣстностей въ Россіи, происшедшихъ отъ слова „Волоть“ (Памят. кн. Тамб. губ. за 1866 г.; Россія, С.-Петербургъ, 1902 г., т. 2, стр. 412).

**с. Гудово-Владимірское.** Въ 100 саж. отъ села, по направленію къ с. Крутому, стоитъ городище, длиною 250 саж., шир. 150 саж., въ окопности сходится угломъ; вся площадь до 30 дес.; городище стѣной обращено къ р. Устью; поверхность распахивается подъ посѣвъ; съ С.-В. и Ю.-З. обрѣжено рѣдинами, шириной до 70 саж.; въздѣ въ городище съ С.-З. Нѣкогда, по преданію, здѣсь жилъ атаманъ Кудьярь съ большой шайкой разбойниковъ. Впослѣдствіи донскіе казаки перебили всѣхъ и устроили изъ городка острогъ. Въ 100 саж. отъ городища къ С.-З. стоятъ курганъ, на которомъ былъ, по одному преданію, складъ имущества Кудьяря, по другому — сторожевой постъ разбойниковъ (XXVI; Памят. кн. Тамб. губ.; сообщеніе Токмакова).

**с. Гузѣво-Пятницкое.** Въ урочищѣ „Чепище“ найдены въ 1888 г. кости мамонта (въ музеѣ Тамбовской Архивной Коммиссіи).

**с. Доброе,** бывший городъ Добрый Добренскъ, основанный въ 1636 г., впослѣдствіи упраздненный. Въ 1610 г. на мѣстѣ его была построена Тихвинская Богородицкая жезская обитель, упраздненная въ 1764 г. Въ 2 в. отъ Добраго стоялъ при озерѣ Скороменскомъ Добрянскій Вознесенскій мужской монастырь. Въ такомъ же разстояніи стоятъ два высокіе кургана, одинъ отъ другаго въ полуверстѣ. По преданію, на нихъ жили два разбойника Наянъ и Тарасъ — чернокушники, задолго до основанія Добренска (Пам. кн. Тамб. губ.).

**с. Докторово.** Вблизи села два кургана.

**р. Донъ.** По берегамъ рѣки вблизи Лебедяни найдены остатки мамонта и нѣрѣдко каменные орудья неолитической эпохи. Въ 30 в. отъ Лебедяни на берегу рѣки существуетъ тайникъ. На обследованномъ пространствѣ онъ представляетъ 4-хъ аршинную подземную галерею въ 5 этажей, причемъ каждый этажъ соединяется съ сосѣднимъ нижнимъ посредствомъ вертикальнаго колодца, то съ одной стороны, то съ другой поочередно; такимъ образомъ, тайникъ представляетъ зигзагообразный тоннель, стѣны и потолокъ котораго выложены громадныхъ размѣровъ каменными плитами. (Извѣст. Тамбов. Арх. Ком., вып. XIII, стр. 65; Дубасовъ „Очерки Тамб. края“, вып. 4, стр. 168).

**с. Избищи.** Въ лѣсу села восемь маленькхъ кургановъ, окопанныхъ канавой и отстоящихъ одинъ отъ другаго на 50 саж. По преданію здѣсь стояли станомъ войска.

**с. Калинино.** На крестьянскомъ огородѣ въ землѣ были найдены 568 серебрян. золото-ордынскихъ монетъ (XXVI). Найдена въ 1901 г. близъ села чугунная ваза (Журн. засѣд. Тамбов. Учен. Арх. Ком. 12 Юня и 10 Сентября 1901 г.).

**р. Красивая Меча.** Въ старину на рѣкѣ находилась пристань. Когда въ 1499 г. былъ отправленъ посолъ къ Баязиду, въ свитѣ было

много купцовъ, ѣхавшихъ въ Азовъ и нагрузившихъ барки у „Каменнаго Коня“, на Красивой Мечѣ (Русск. Меркурій, годъ III, стр. 285).

**с. Кузьмина Гать.** На р. Красивой Мечѣ, близъ такъ называемой Татарской Дрыченской дороги, соединительной между Муравскимъ и Ногайскими Шляхами, по преданію стоялъ Мамай шесть недѣль передъ Куликовской битвой (Тамб. Губ. Вѣд. 1863 г., №№ 24 и 25. Извѣстія Тамб. Учен. Арх. Ком., вып. XLIV, стр. 163; Россія Спб. 1902, т. 2, стр. 413).

**с. Монаенки.** Въ оврагѣ „Лисій Верхъ“ въ 1888 г. найденъ зубъ мамонта, находящійся въ настоящее время въ музеѣ Тамбовск. Ученой Арх. Коммиссіи.

**с. Ольховецъ.** Вблизи села въ урочищѣ „Ртицево“ въ 1893 г. найдена кость черепа съ верхней челюстью и шестью зубами допотопнаго животнаго (въ музеѣ Коммиссіи).

**с. Порой.** На мѣстѣ села стояла прежде при рѣчкѣ Пороѣ Романовская мужская Царойская пустынь, въ 1764 г. упраздненная.

**с. Преображенское.** Вблизи маленькая каменная церковь; по преданію, она была найдена случайно въ глухой чащѣ лѣса уже послѣ основанія села. Недалеко отъ нея стоятъ чугунныя веревъ ворота остатокъ жилища Кудьяра (Сообщеніе г. Мягкова 30 Іюля 1888 г.).

**д. Ратманово.** Вблизи деревни находится тайникъ.

**с. Сергіевна.** (Каменный Верхъ). Въ 1900 г. на горѣ былъ открытъ могильникъ, изъ котораго два мѣдныхъ браслета и пуговицы прислали въ даръ музею Тамбовской Коммиссіи отъ Императорской Археол. Коммиссіи. По преданію, на этой горѣ была битва русскихъ съ татарами.

**с. Слободское.** Вблизи остатки вала.

**с. Троенурово.** На лѣвой сторонѣ р. Красивой Мечи, близъ села, два высокіе кургана. Въ одномъ изъ нихъ, по преданію, зарыто несмѣтное количество золота и серебра (Памят. кн. Тамб. губ. на 1866 г.).

**с. Черепань.** Найденъ вблизи села кладъ, вѣсившій болѣе фунта мелкой серебрян. монеты (Извѣст. XIII, стр. 62). Въ 3 вер. отъ села въ урочищѣ „Дубровкѣ“ два кургана.

**д. Чибизовна.** Вблизи деревни курганъ.

**с. Большой Хумутецъ.** Въ 1889 г. найдена въ селѣ въ 15 саж. отъ болота кость мамонта. (Въ музеѣ Коммиссіи).

**с. Хомяково (Делеховое).** На берегу р. Делеховой, близъ церкви, въ 1888 г. найдены на 3-хъ аршинной глубинѣ черепъ и клыки мамонта. Кусокъ клыка пожертвованъ въ музей Тамбовской Архивной Коммиссіи (Журн. засѣд. 8 Марта 1889 г.).

Въ уѣздѣ сохранились старыя церкви: при с. Бредихинѣ—Гулевка (Владимірская), годъ построенія неизвѣстенъ и при с. Кривецѣ 1698 г.

## Л И П Е Ц К И Й У Ъ З Д Ъ .

**гор. Липецкъ.** Древній городъ Липецкъ резиденція Липецкихъ (?) князей XIII в., существовалъ, будто-бы, то преданью, на мѣстѣ современнаго с. Романова. Что касается до настоящаго города, достоверно лишь извѣстно только то, что въ XVII в. здѣсь стояла Липовка, а около него были желѣзныя руды. Около города были находимы орудія неолитической эпохи вмѣстѣ съ остатками мамонта. Въ самомъ Липецкѣ попадались въ городищѣ каменная орудія вмѣстѣ съ желѣзными. (Труды I-го археол. съѣзда, стр. LXXVI).

Въ городѣ, на берегу пруда Петра Великаго съ 1700 г. находится древняя Успенская церковь, которая принадлежитъ къ Паройской пустыни, упраздненной Петромъ.

**с. Бутырки.** Вблизи по дорогѣ въ село Стеньшино курганъ.

**с. Елецкая слобода.** Въ 13 в. въ полѣ стоитъ на ровномъ мѣстѣ курганъ.

**с. Б. Избердей.** По восточной части уѣзда черезъ Большое-Избердеевскую волость въ Ю. З. Усманскаго уѣзда проходитъ валъ, слѣды котораго едва замѣтны, — остатокъ сторожевой черты между Козловомъ и Усманью.

**Нопцевы хутора.** Вблизи курганъ.

**Липецкая слобода.** Вблизи курганъ нераскопанный.

**р. Матъра.** На берегу рѣки въ 1884 г. (?) на глубинѣ 3 арш. нашли хорошо сохранившійся деревянный срубъ жилой избы (Извѣст. I, стр. 7).

**с. Никольское.** Вблизи курганъ.

**с. Романово.** По преданію, на мѣстѣ Романова стоялъ некогда древній городъ Липецкъ — резиденція Липецкихъ (?) князей XIII в. (Извѣстія, вып. V, стр. 42).

Бывшій городъ Романовъ, впервые упоминается въ 1610 г., основанъ боярами Романовыми; въ 1650 г. обращенъ въ укрѣпленный городъ, а въ 1719 г. упраздненъ. Вблизи села два большихъ (въ настоящее время распаиваемыхъ) кургана, на одномъ изъ нихъ былъ островъ, на другомъ — Красногорская Спасская мужская пустынь, въ 1764 году упраздненная; на мѣстѣ дворца бояръ Романовыхъ сохранился только колодезь и курганъ, на которомъ стоялъ маякъ, извѣщавшій жителей о приближеніи непріятеля. Вблизи города находилось помѣстье Ивана Никитича Романова — с. Студеное. (Тамб. Вѣд. 1839 г., №№ 8—10 и 1858 г., № 1).

**с. Селни.** Вблизи курганъ. Въ селѣ церковь 1692 г., возобновленная въ 1872 г.

**с. Ситовка.** Вблизи курганъ нераскопанный.

**с. Сокольское.** Бывшій городъ (острогъ) основанъ въ 1646 г., упраздненъ въ 1774 г. Вблизи села два кургана.

**с. Стеньшино.** Были найдены около села наконечникъ или стрѣла изъ красноватаго кремня, съ боковъ выпуклый длиною въ  $\frac{1}{2}$  верш. и другой такой же изъ желто-бураго кремня (Древности, т. IV, въ материалахъ къ археол. словарю, ст. 52).

**с. Студенки.** Стоитъ на мѣстѣ Успенской Паройской (Пройкова — Липецкой) мужской пустыни, основанной въ 1701 г. и упраздненной въ 1764 г. Вблизи села пераскопаный курганъ. Въ 1889 г. около моста черезъ р. Воронежъ найдена кость мамонта, находящаяся въ настоящее время въ музеѣ Тамбовской Ученой Архивной Коммиссии (Журн. засѣд. Коммиссии 14 Марта 1890 г.)

**с. Таволжанка.** Вблизи села обширное подземелье съ многими входами, вырытое нѣкогда разбойникомъ Баемъ съ шайкой. Раньше Бай жилъ, по преданію, въ 20 верстахъ отъ Липецка, на „Баевой горѣ“ или „Бай—горѣ“, на берегу рѣчки, которая поэтому и стала называться Байгора.

**Троицкая слобода.** Въ 5 вер. въ полѣ пять кургановъ, которые пахутся; особыхъ раскоповъ и находокъ не было (XXVI).

### У С М А Н С К І Й У Ъ З Д Ъ.

**гор. Усмань.** Въ 1646 г. былъ поставленъ на р. Усмани жилой острогъ съ крѣпостью. По преданію, основаніе Усмани восходитъ къ монгольскому игу, когда здѣсь жилъ татарскій баскакъ. Дочь его, славившаяся красотой, купаясь въ неизвѣстной рѣчкѣ этой мѣстности, утонула въ ней. Надъ прахомъ ея былъ насыпанъ высокій курганъ, досихъ поръ еще существующій на берегу рѣчки, носящей съ тѣхъ поръ названіе Усманки (Усма—татар. „красота“), а поселеніе при ней — Усмань.

**р. Битюгъ.** Встарину граница между русскими и татарами, жившими по берегамъ ея до 1686 г. По теченію рѣки много кургановъ, а на нѣкоторыхъ изъ нихъ стояли каменные бабы.

**с. Благодать.** На межѣ стоитъ большой курганъ.

**с. Богоявленское.** Въ полѣ большой курганъ.

**дер. Богоявленка.** Въ полѣ вблизи деревни стоитъ курганъ, шир. 10 с., выш. 2 саж.; на немъ была деревянная каланча, которая нѣсколько лѣтъ тому назадъ по ветхости развалилась (Сообщ. Усман. испр. отъ 14 Сентября 1901 г. за № 78).

**с. Богородицкое. (Борятино).** Вблизи села на правомъ берегу Плавницы при устьѣ ручья Плаутка стоитъ курганъ (городище?) языкообразной формы, занимаетъ пространство около  $1\frac{1}{2}$  десятины и 3 саж. вышины. У подошвы кургана болото „Ендава“; въ курганѣ есть, будто-бы выходъ и пустота, а въ немъ кладъ. Часть денегъ когда—то была найдена пастухомъ. По преданію, курганъ—это становище разбойниковъ (Сообщ. Усман. испр.).



**с. Бѣлево.** Около села въ газенномъ лѣсу находится городище, по преданью, татарское становище; названіе свое городище удержало и до сихъ поръ и сохранило слѣды укрѣпленія. Между селами Бѣлевымъ и Студепкой недалеко отъ казеннаго лѣса лощина—мѣсто битвы и истребленія этихъ татаръ казаками.

**дер. Вострокова.** Въ полѣ три небольшіе кургана.

**дер. Городище.** Пять кургановъ разной величины и формы; на одномъ изъ нихъ были найдены въ 1890 г. человѣческія кости, а въ 1885 г.—глиняный горшокъ (безъ денегъ?). (Сообщ. Усман. испр.).

**с. Демшинскъ.** (Городовъ тожъ) Бывшій городъ, основанный въ XVI вѣкѣ, впоследствии упраздненный. Остатки укрѣпленій его видны и до сихъ поръ.

Вблизи села въ 1 вер. отъ озера Дегтярки курганъ, а въ 45 саж. отъ озера Старыхъ Новей стоитъ другой, называемый „Разсыпнымъ“. Около села въ 1896 г. были найдены кости мамонта, находящіяся теперь въ музей Тамбовской Ученой Архивной Коммиссіи.

**с. Дмитріевна.** Вблизи небольшой курганъ на высокомъ мѣстѣ.

**дер. Елизаветино.** Въ полѣ два небольшіе кургана.

**с. Карпели.** Вблизи четыре кургана вышиною свыше сажени (Сообщ. испр.).

**дер. Кононовка.** Въ полѣ два небольшіе кургана.

**дер. Куриловка.** Вблизи курганъ, а другой разъѣздной, въ 2 верст. отъ деревни.

**с. Верхняя Матренка** и **Верхняя Мосоловка.** При селахъ стоятъ три кургана на ровномъ мѣстѣ.

**Средняя Матренка.** Около дороги курганъ 2 саж. вышины, а въ окружности 30 саж. (Сообщ. испр.).

**Нижняя Матренка.** Вблизи нѣсколько небольшихъ кургановъ отъ 5 до 10 саж. въ окружности и отъ 2 до 4 арш. вышины.

**с. Малая Матренка.** На межѣ курганъ съ четырьмя ямами.

**с. Мордово.** На поляхъ крестьянъ двадцать кургановъ разной вышины и формы (Сообщ. испр.).

**с. Нелжа.** Старая Николаевская церковь 1734 г.

**дер. Новопетровская.** Около деревни два кургана.

**с. Новоуглянское.** Вблизи 2 кургана, изъ нихъ одинъ выш. 2 саж., въ объемѣ 40 саж.

**Остроженскіе выселки.** На межѣ большой курганъ.

**с. Павловка—Скуратово.** Вблизи села 2 кургана небольшіе, 1 1/2 арш. высоты; есть слѣды раскопокъ, распаиваются и засѣваются.

**с. Петровское.** Въ полѣ въ 1 1/2 в. отъ села на ровномъ мѣстѣ есть курганъ, который распаивается.

**с. Поддубровни.** Вблизи села курганъ, подъ названіемъ „Раскопный“, въ выш. 2 сажени, пространство занимаетъ 400 саж.; имѣетъ на верху нѣсколько ямъ, слѣды раскопокъ.

**с. Пятницкая Слобода.** Два кургана, одинъ въ  $1\frac{1}{2}$  в., другой въ 8 вер. отъ села.

**с. Сафоново.** Вблизи четыре кургана, изъ нихъ одинъ, по преданію, съ кладомъ.

**с. Сторожевое.** Въ селѣ на крестьянской усадьбѣ стоитъ курганъ болѣе сажени въ вышину, а вокругъ 50 саж.; пикавицъ находокъ не было найдено (Сообщеніе Усм. испр.). Въ 2 верстахъ отъ села стоитъ другой курганъ, на которомъ слѣды раскопокъ.

**с. Студенки.** Въ чертѣ поля три кургана (См. с. Бѣляево).

**с. Стрѣлцное.** Вблизи два кургана:

**с. Тихвинское.** На землѣ г. Склобовской стоитъ курганъ почти въ  $1\frac{1}{2}$  саж. вышину, а въ объемѣ 50 саж.; въ немъ были найдены мѣдныя монеты и посуда съ конопляннымъ сѣменемъ (Сообщ. испр.).

**Черта Усманская.** Валъ начинается около с. Новоуглянского, идетъ мимо г. Усмани на Сѣверъ до с. Сторожеваго, откуда поворачиваетъ на Демшинскъ и с. Куликово и идетъ до самаго Бороваго лѣсу двумя рядами валовъ, всего на разстояніи почти 30 вер; изъ лѣса черта идетъ къ С.-В. и входитъ въ Липецкій уѣздъ. При поворотѣ отъ Демшинска на Усмань между валомъ и городомъ остались слѣды землянаго укрѣпленія, на которомъ въ сороковыхъ годахъ XIX ст. видны были остатки стѣнъ башни, а внутри былъ повѣшенъ колоколь съ надписью: „190 году Октября въ 14 день по указу Великаго Государя данъ изъ Разряду на Усмань „Вѣстовой“ вѣсу въ немъ 14 пудъ“ Колоколь этотъ въ настоящее время находится въ Усманскомъ соборѣ (Тамб. Губ. Вѣд. 1860 г., № 5).

**с. Хворостянна.** Около села три древнихъ кургана; раскопокъ не было.

**д. Чернечинъ.** Вблизи два кургана, одинъ изъ нихъ развѣдной и въ немъ видны слѣды раскопокъ.

### Борисоглѣбскій уѣздъ.

**гор. Борисоглѣбскъ.** Основанъ въ 1646 г. По мнѣнію ученаго Ф. Лавормана въ окрестностяхъ города слѣдуетъ искать остатки восьми крѣпостей, поставленныхъ Персидскимъ Даріемъ на берегу Оара (Ворона) во время Скипскаго похода.

**с. Малая Алабуха.** Въ 1868 г. при вырытіи канавы подъ церковь вырыто много человѣческихъ костей, которыя, по преданію, находятся въ землѣ со времени татарской войны (Сообщеніе Токмакова 21 Марта 1884 г.). Въ XVII в. около села стояла сильная сторожа для наблюденія за кочевниками.

с. Александровна. Вблизи села нѣсколько распахиваемыхъ кургановъ.

с. Андреевна. Въ 12 вер. отъ села курганъ длиной 4 саж. и шир.  $5\frac{1}{2}$  саж.

д. Андрианова. См. Посѣвкино

с. Братково. На берегу р. Савалы найдена ножная кость мамонта, пожертвованная въ музей Тамбовской Ученой Архивной Коммисіи.

р. Бурнакъ. Въ 1888 г. у рѣки на 5 саженой глубинѣ найденъ черепъ допотопнаго животнаго, находящагося нынѣ въ музей Тамбовской Ученой Архивной Коммисіи (Журн. засѣд. Коммисіи 8 Марта 1889 г.). На берегу рѣки въ лѣсу было найдено каменное долото изъ чернаго гранита, пожертвованное въ музей Коммисіи (XXVI и описъ музея, стр. 4).

с. Бурнакъ. Около села „Клижескій курганъ“.

с. Власовна. На высокомъ мѣстѣ близъ озера Мокраго курганъ, въ которомъ зарытъ кладъ; былъ нѣсколько разъ раскапываемъ, о результатѣ ничего неизвѣстно.

р. Ворона. По рѣкѣ попадались каменные молотки и кремневая стрѣлы. По мнѣнію Ленормана Ворона — древній Оаръ (см. Борисоглѣбскъ).

Капино. По дорогѣ въ Уварово, около хутора кн. Гагарина, нѣсколько кургановъ.

с. Махровка. Въ полѣ на высокомъ мѣстѣ стоитъ курганъ, вышиной 10 саженой, въ окружности 50 саженой; на верху его яма, вѣроятно слѣдъ укрѣпленій. Другой курганъ тоже на полѣ, за р. Баклушею, выш. 3 саж., въ окружности 12 саж. (XXVI).

с. Мучкапъ. На высокомъ мѣстѣ, вблизи села, три кургана, изъ которыхъ два зарыты.

д. Никольская. (Около с. Павлодара). Вблизи деревни курганъ.

с. Павловна. Вблизи села курганъ; въ 1860 г. былъ раскапываемъ управляющимъ кн. Волконскихъ (XXVI).

с. Посѣвкино и д. Андрианова. Въ поляхъ по правой сторонѣ Вороны на ровномъ мѣстѣ стоятъ три высокихъ кургана.

р. Савала. По берегамъ нерѣдко были находимы каменные молотки и кремневая стрѣлы.

с. Сукманна. Въ полѣ на ровномъ мѣстѣ девять кургановъ.

д. Толстая. Одинъ курганъ въ полѣ.

с. Туголуково. Около селъ Туголукова и Кропотенно-Петровское десять кургановъ, всѣ распахиваются.

с. Уварово. На берегу р. Вороны стоитъ курганъ вышиной въ 25 саж. и въ окружности 325 саж. (XXVI). Около села четыре кургана, по преданію, сдѣланные кочевниками надъ могилами своихъ вождей.

- с. Чикаровка.** Около села семь кургановъ, всѣ распаханн.
- с. Нижнее-Чуево.** Вблизи два кургана на ровномъ мѣстѣ, распахи-  
ваемъе, а третій, называемый „Латырь“, въ низменномъ мѣстѣ. Въ  
1734 г. въ селѣ появилось два самозванца—царевичи Алексѣй и Петръ  
Петровичи.
- р. Хоперь.** По берегамъ были находимы каменные молотки и  
кремневья стрѣлы.
- Случайныя раскопки въ Борисоглѣбскомъ уѣздѣ обнаруживали  
человѣческіе скелеты съ черепками глиняной посуды, иногда съ лоша-  
диными костями.

### К и р с а н о в с к і й у ѣ з д ѣ .

- гор. Кирсановъ.** Бывшій Красненскій желѣзодѣлательный заводъ,  
открытый при Петрѣ Великомъ, въ 1779 г. переименованный въ городъ.  
Около города находимы были кости мамонта.
- дер. Балакиревка.** Одинъ большой круглой формы курганъ.
- дер. Беклемишевка.** Два большихъ и одинъ маленькій курганы  
круглой формы.
- Богдановка—Глуховка.** Около села нѣсколько кургановъ.
- с. Богословна.** Въ оврагѣ найдены кости носорога и мамонта. (Прот.  
засѣд. Антроп. Отд. Общ. съ 4 Декабря 1881 г. по 1886 г., стр. 193).
- дер. Болотовка.** Вблизи деревни на низкомъ мѣстѣ курганъ. Въ  
половинѣ XVIII в. деревня принадлежала А. Т. Болотову, автору за-  
писокъ, и отъ него получила свое названіе.
- с. Буровщина.** Въ 4 в. высокой курганъ; былъ раскапываемъ, но  
результаты раскопокъ неизвѣстны.
- р. Ворона.** Извѣстный ученый Ленорманъ находитъ, что Ворона—  
тотъ Оаръ Геродота, на берегахъ котораго остановился Дарій Гистаспъ  
во время скифской войны. По берегамъ рѣки нерѣдко попадались остатки  
мамонта и кремневья стрѣлы.
- с. Воронцовка.** Между селомъ и Лохмытовкой находится курганы  
круглой формы.
- с. Вяжля.** 2 большихъ круглыхъ кургана около хутора Бавлушъ;  
одинъ изъ нихъ былъ нѣсколько разъ рытъ. На землѣ Баратынскихъ  
трѣ большихъ круглыхъ кургана, изъ нихъ одинъ въ оврагѣ, со слѣ-  
дами раскопокъ на немъ, другой распахивается. (Рапортъ полиц. уряд.  
2 уч. 1 ст. 4 Апрель 1901 г.).
- дер. Дербень.** Въ 1890 г. открытъ въ деревнѣ кладъ въ 127 сереб.  
рублевиковъ и 7 полтинниковъ 1723—1750 г. 6 монетъ приобрѣтены  
Тамбовской Ученой Архивной Коммиссіей для музея. (Журналъ засѣд.  
9 Октября 1890 г.).
- дер. Дмитріевка.** (Оржевской волости). Въ имѣніи Нарцова одинъ  
большой курганъ не рытъ, насыпанный по преданію калмыками.

**дер. Ивановна — Горбачиха.** (Градско-Уметской волости). Въ 1901 г. найдена въ оврагѣ близъ деревни кость мамонта, въ настоящее время находящаяся въ музей Тамбовской Ученой Архивной Коммисіи. Около деревни четыре небольшихъ круглыхъ кургана.

**дер. Ильинна.** Въ  $\frac{1}{2}$  вер. небольшой не рытый курганъ.

**р. Ира.** По берегу рѣчки находили остатки мамонта.

**с. Ира — Покровка.** При д. Безсоновой—Рейтернъ на высокомъ мѣстѣ курганъ, въ которомъ открыты въ 1903 г. на глубинѣ 1 саж. остатки склепа.

**Калиновка — Львовка** (Царевской волости). На землѣ Ветчинной два большихъ кургана, были нѣсколько лѣтъ тому назадъ рыты и найдены въ нихъ мѣдныя котелки, стремяна и черпья бутылки (?) (Рапортъ полиц. урядн.).

**с. Каменка и Мосоловка.** Въ 3 вер. отъ селъ въ полѣ 3 кургана на ровномъ мѣстѣ около 2 саж. выш. и по 17 саж. въ окружности. (XXVI).

**Караулъ — Троицкое.** На мѣстѣ села въ XVII в. былъ сторожевой постъ—караулъ для наблюденія за кочевниками.

**с. Карай — Пуцино.** Въ 3 вер. около Хоперской дороги большой курганъ, въ которомъ зарыты по преданію кладъ.

**Карай — Салтыново.** Около села три большихъ кургана; одинъ изъ нихъ былъ рытъ и находимы были мѣдныя деньги.

**с. Килецъ.** Въ 2 вер. большой курганъ не распаханный.

**Козловка.** Въ 5 вер. 4 большихъ круглыхъ кургана; изъ нихъ одинъ (близъ Умета) рытъ; что нашли—неизвѣстно. Въ 4 вер. отъ деревни, къ Березовской гравы, два небольшихъ круглыхъ не распаханныхъ кургана.

**Кондауровка.** На берегу Иры найдены кости мамонта. (Въ музей Тамбовской Ученой Архивной Коммисіи).

**дер. Кулевча** (Балыклейской волости). На землѣ княгини Шаховской находится большой круглообразный курганъ, въ которомъ искали кладъ. (Рапортъ полиц. урядн.).

**с. Лукино.** При селѣ два кургана, размѣромъ около 50 саж. въ окружности и 3 саж. выс. По преданію, курганы эти насыпаны во время пугачевщины. (Отношеніе Кирс. испр. отъ 28 Февраля 1901 г. за № 55).

**дер. Мельничная.** (Вблизи с. Калугина). При селѣ 13 кургановъ, шесть изъ нихъ небольшіе расположены близко одинъ отъ другаго, а семь разбросаны въ разныхъ мѣстахъ; всѣ они на высокомъ мѣстѣ, въ которыя изъ нихъ раскопаны (XXVI).

**Мосоловка.** См. Каменка.

**с. Мордвиновка.** Вблизи села на курганѣ стояла каменная баба.

**Натальевна.** (Дягушечья хутора). Вблизи нѣсколько кургановъ.

**Никольское.** См. Основное Гаи.

с. Овсянка. Церковь 1737 г.

с. Оржевна. Въ 6 вер. отъ села въ оврагѣ въ 1901 г. найдены части вѣлика мамонта, присланные въ музей Тамбовской Ученой Архивной Коммиссiи.

Въ 1900 г. найдены близъ села серебряныя и мѣдныя старинныя монеты (Сооб. Кирс. испр.) Около села при мужскомъ Александро-Невскомъ монастырѣ курганъ, насыпанный разбойниками.

Осиновка. Въ 2 вер. два небольшихъ не рытыхъ круглой формы кургана.

Осиновые Гаи. Между этимъ селомъ, Никольскимъ и д. Чернавкой восемь кургановъ, большая часть которыхъ распаханы.

Павловка—Горюшка. Въ 3 вер. три большихъ круглыхъ кургана.

Паника. Было найдено въ 1900 г. около 2 пудовъ старинныхъ мѣдныхъ денегъ (Сообщ. Кирс. испр.).

Паревка. Въ 1899 г. въ лѣсной дачѣ въ оврагѣ на глубинѣ аршина найдены кости мамонта и болѣе двухъ пудовъ мелкихъ и переломанныхъ костей (Отнош. Кирс. испр. отъ 17 Мая 1899 г. за № 333 и письмо П. Я. Виноградова отъ 16 Августа). Часть костей прислана въ музей Тамбовской Ученой Архивной Коммиссiи.

дер. Подъячевка. Въ оврагѣ найденъ въ 1899 г. каменный молотъ, переданный въ музей Тамбовской Архивной Коммиссiи (Журн. засѣд. 8 Сентяб. 1899 г.) Вблизи деревни два кургана.

Рамза. Вблизи села на берегу озера находится „Черпецкiй“ курганъ (площадь въ 2 дес.), на которомъ некогда стояла Воронинская Казанская мужская пустынь съ кладбищемъ, упраздненная въ 1764 г.

с. Ржанса. Въ 1898 г. близъ села въ лѣсу была вырыта въ землѣ въ холстанѣ залитой воскомъ около 2000 мелкихъ серебряныхъ монетъ, изъ которыхъ нѣкоторые алтыны 1705 г. (Сообщ. Кирс. испр.).

дер. Сабуровна. (Трескинской волости). Въ имѣнiи бывшемъ Нарцова два кургана распахиваемыхъ; рыты не были.

дер. Свѣчиновка (Березовка) Царевской волости. Въ 1 верстѣ одна большой курганъ круглой формы.

с. Сергiевка. (Поселокъ). Въ 1 вер. отъ села небольшой круглый рытый курганъ; что находили—неизвѣстно (Рапортъ урядн.).

с. Синявка. (Софiинской волости). 2 кургана на ровномъ мѣстѣ; третiй въ полѣ деревни Березовки, четвертый при д. Платоновкѣ.

Дер. Сиягино. Около села Градскаго Умета, въ 3 вер. отъ деревни, большой круглообразный курганъ, въ 20 саж. отъ него такой же маленькiй; вблизи деревни третiй курганъ небольшой. Въ 1900 г. первый курганъ былъ рытъ; на глубинѣ 1½ арш. нашли проржавленныя стремена, удила и лошадиныя кости.

Сначиха. Въ 4 в. отъ села по дорогѣ въ Уметъ стоитъ курганъ круглой формы; при его раскопкѣ нашли стремена и лошадиныя кости.

дер. Сулань. Вблизи деревни курганъ, который былъ раскопанъ, при чемъ найденъ ветхій котелокъ (Сообщ. Кирс, испр.)

с. Трескино. Вблизи нѣсколько кургановъ, изъ нихъ очень высокой на берегу р. Панды. Около села при д. Бѣляевкѣ три кургана.

Уметь. Около села нѣсколько кургановъ, изъ нихъ нѣкоторые были рыты, но неизвѣстно, что было находимо. На землѣ Плещеева, на самой границѣ Балашевскаго у., большой, круглый не рытый курганъ.

с. Чернавка. Въ полѣ села есть нѣсколько кургановъ.

дер. Чернавка. См. Осиновые Гаи.

с. Хилково. Вблизи села были раскопаны въ курганѣ котелокъ, удила и стреля. Въ 1 вер. отъ села три большихъ круглыхъ не рытыхъ кургана, а въ 2 вер. одинъ большой не распаханый. По дорогѣ къ Любичамъ два большихъ не рытыхъ кургана.

Хмѣлиновка. Въ 1888 г. на берегу р. Хмѣлинки найденъ осколокъ челюстей мамонта съ остатками зубовъ; не далеко отъ деревни есть поселокъ „Черный Курганъ“.

Ядровна. Около деревни въ разныхъ мѣстахъ четыре небольшие рытые кургана; что находили — неизвѣстно (Рапортъ урядн.).

*А. Нарцовъ.*

## Лебедянская старина.

### Очеркъ историческаго прошлаго Лебедянскаго края.

Первымъ устройтелемъ нынѣшняго Лебедянскаго края и основателемъ города Лебедяни считается бояринъ Никита Романовичъ Захарыинъ-Юрьевъ, — родной дѣдъ царя Михаила Феодоровича.

Историческая жизнь этого края, какъ порубежной украины русскихъ владѣній XII вѣка, начинается вшествіемъ половцевъ и занятіемъ ими береговъ р. Дона. Съ того времени, въ теченіи полуторавковой борьбы половецкой земли съ Русью, Лебедянский край становится полемъ брани русскихъ князей и половецкихъ хановъ<sup>1)</sup>. Отъ боеваго счастья зависела судьба этой украины и нынѣшній Лебедянский край то переходилъ къ половцамъ, то поступалъ во владѣніе тому или другому удѣльному князю.

Половцевъ лѣтописи именуютъ также „куманами“<sup>2)</sup>; набѣги ихъ на русскую землю продолжались почти до половины XIII вѣка, т. е. до

<sup>1)</sup> Первое нашествіе половцевъ на русскую землю относится къ 1060 году и объ этомъ Кіевская пачальная лѣтопись говоритъ такъ: „Придеша Половци первое на Русскую землю воевати. Всеволодъ-же пзыде противу ихъ мѣсяца-Февраля во 2 день“. (Исторія Россіи С. Соловьевъ, изд. 1871 г., томъ 3, стр. 12).

<sup>2)</sup> „А Измаилъ роди 12 сына, отъ нихъ-же суть Торкмени и Печенѣзи; и Торци, и Кумани, — рѣкше Половци, говоритъ Кіевскій лѣтописецъ, повѣствуя о происхожденіи разныхъ варварскихъ народовъ. С. Соловьевъ, т. 3, стр. 128).

пашествія татаръ, когда въ 1238 году половецкій ханъ, на голову разбитый Батыемъ, бѣжалъ съ своимъ народомъ въ Венгрію.

Памятникомъ о половцахъ или куманахъ въ Лебедянскомъ краѣ считается сомнительное имя село Куймань (по народному—Кумань), отстоящее въ 12 верстахъ отъ гор. Лебедяни; такое же сомнительное куманамъ названіе, а именно „Куманикъ“, носитъ одно изъ лѣсныхъ урочищъ въ нынѣшней Трубетчинской волости<sup>3)</sup>. Сохранилось народное преданіе о томъ, что на мѣстѣ нынѣшней Куймани, въ стародавнія времена, стояло городище разбойника Кумана (или Кунама). Куману преданіе приписываетъ богатирскую силу и рассказываетъ, что во время одной изъ схватокъ его дружины съ татарами, онъ палъ въ единоборствѣ съ татарскимъ богатыремъ на берегу при впаденіи въ Донъ р. Мечи. Мечи, близъ „Вологовой могилы“<sup>4)</sup>, нынѣ село Вологово, Лебедянскаго уѣзда.

Во времени нашествія татаръ нынѣшній Лебедянской краѣ принадлежалъ Рязанскому княжеству и составлялъ его Донскую украину; въ дѣбрахъ и пустошахъ этого краѣ жила мещера, занимающаяся звѣриною ловлей.

Въ 1238 году несмѣтнымъ полчища Батия, лѣсною стороною, съ востока, подошли къ берегамъ Воронежа и впервые вступили на русскую землю, направляя свой путь на Рязань. Встрѣтись съ невиданнымъ до того врагомъ, — мирные охотники—мещераки въ ужасѣ стали покидать Донскую украину и бѣжали за рѣку Цну. Съ выселеніемъ мещеры, привольныя степи и дремучіе лѣса Лебедянскаго краѣ надолго опустѣли. Русскихъ всельниковъ здѣсь еще не было, а наступившее затѣмъ татарское иго съ безпрестанными набѣгами на русскую землю отнимало всякую охоту къ заселенію этой, пограничной съ татарскими кочевьями, Рязанской украинны. Но если при этихъ условіяхъ Лебедянской краѣ страшилъ мирнаго поселенца, за то дремучіе лѣса, покрывавшіе берега Воронежа и Дона, привлекали въ свои дѣбри „воровскихъ“ и „разбойныхъ“ людей, искавшихъ въ нихъ убѣжища отъ суда и расправы. Здѣсь эти люди соединялись въ дружины, устраивали городища и станы и подъ начальствомъ лихихъ атамановъ чинили свои грабежи и набѣги.

Въ Лебедянскомъ уѣздѣ и донынѣ живо сохранились имена разбойничьихъ атамановъ: Кумана (или Кунама), Бая, Руса, Няны, Кудеяра, Тараса и Тяпки.

Станъ разбойника Кудеяра, по словамъ преданія, находился близъ нынѣшняго села Гудова, Калкинской волости, гдѣ и теперь еще видны остатки этого неприступнаго укрѣпленія, посвящаго и доселѣ названіе „Городище“. О разбойникѣ Тарасѣ говорятъ, что онъ жилъ въ дремучемъ лѣсу близъ Тарасова лога, пересѣкающаго, подлѣ селомъ Трубет-

<sup>3)</sup> Въ вотчиннѣ графовъ Толстыхъ.

<sup>4)</sup> Въ книгѣ Большаго чертежа село это еще носитъ названіе „Вологовой могилы“, а въ позднѣйшихъ актахъ XVIII вѣка именуется уже Вологовою слободою Казацкаго. Выписки изъ именныхъ книгъ, данная казакамъ по ихъ челобитью въ 1772 (1661) году. Архивъ Лебед. уѣзд. суда).



чимъ, вышнюю большую дорогу (изъ Лебедяни въ Козловъ), и получившаго по имени этого атамана свое названіе. Городище атамана Тяпки стояло у рѣки Дона, на высокой скалистой, почти отвѣсной горѣ, и сейчасъ еще слышущей въ народѣ подъ именемъ „Тяпкиной“.

По рѣкѣ Дону, служившему въ то время торговымъ путемъ между Москвою и Сурожскимъ моремъ<sup>5)</sup>, въ тяжелыхъ стругахъ везлись дорогие товары и отправлялись посольства въ Царьградъ. Зорко слѣдили за этимъ торговымъ путемъ татарскія и разбойничьи шайки, карауля добычу. Не добрая слава про эту украинну далеко разносилась торговыми людьми и о ней слагались легенды. Одна изъ такихъ легендъ про атамана Тяпку повѣствуетъ, „что къ концу своей буйной жизни онъ сдѣлалъ церковью св. пророка Ильи. Гдѣ то онъ добылъ себѣ священника и въ разбойничьемъ притонѣ стала совершаться божественная служба. Когда атаманская шайка собиралась въ паздъ, — ей служили напутственные молебны. Когда, съ плѣнниками и ивою добычею, она возвращалась домой — совершались благодарственные моленія. Когда въ разбойничьемъ стану хоронили кого-либо изъ убитыхъ атаманскихъ товарищей, то, при отпѣваніи, покойнаго поминали, „какъ убитнаго воина“<sup>6)</sup>. То же преданіе рассказываетъ далѣе, что при Ильинской церкви была вскорѣ основана пустынь, гдѣ и окончилъ свои дни атаманъ Тяпка. Первымъ игуменомъ этой пустыни называютъ, современника Тяпки, старца Петра<sup>7)</sup>, у котораго въ послушаніи провелъ остатокъ жизни Смоленскій удѣльный князь Юрій Святославовичъ, бѣжавшій сюда послѣ совершеннаго имъ убійства князя Симеона Мстиславича Вяземскаго и его жены Юліаніи<sup>8)</sup>.

Основаніе Ильинской церкви относится къ концу XIV вѣка; во всякомъ случаѣ въ 1380 году она существовала, такъ какъ преданія упоминаютъ о значительномъ разрушеніи ея татарами, преслѣдуемыми послѣ Куликовскаго сраженія до рѣки Мечи<sup>9)</sup> войсками Дмитрія Донскаго.

<sup>5)</sup> Путь этотъ шелъ на Коломну, затѣмъ по р. Ока до Рязани; здѣсь струги перетаскивались иногда на колесахъ до верховьевъ Дона, гдѣ и спускались на воду. Водный путь шелъ мимо вышней Лебедяни и на 6-й день плаванія достигалось устье Воронежа (Карамзинъ, Истор. Росс. Росс., изд. 1834 г., томъ 5, стр. 111).

<sup>6)</sup> Н. Дубасовъ, „Очерки Тамбов. края“, вып. IV, стр. 166 и 167.

<sup>7)</sup> Н. Дубасовъ, „Очерки Тамбов. края“, вып. I, стр. 94.

<sup>8)</sup> Въ Воскресенской лѣтописи о кончинѣ князя Юрія Смоленскаго сказано такъ: „Въ лѣто 1407, Сентября на 14 день, представился великій князь Юрій Святославовичъ Смоленскій, на Воздвиженіе Честнаго Креста. Не на своемъ великомъ княженіи Смоленскомъ и отчизнѣ и дѣдинѣ, но на чужой сторонѣ княженіи Смоленскаго и отчизны и дѣдини мѣста на мѣсто въ пустыняхъ, своего великаго княженіи Смоленскаго и отчизны и дѣдини лишишь, и своея великия княгини и чадъ своихъ, и своихъ братья, и слугъ своихъ отчуждился. И въ Рязанской землѣ пребывая въ пустынѣ у лѣбого старца Христолюбива, игумена Петра, и тамо нѣсколько дней пребылъ, въ печалѣхъ и скорбѣхъ, и сѣтуя и плача, поминая своя бѣды и напасти и вся сія собравъ въ умѣ своемъ и въ мысли своей обношашеся, плачась и сѣтуя о грѣсѣхъ своихъ. И житія сего суетнаго и предстнаго бѣдную славу и погибашую забываше и отъ мысли своей отпадеши и добрымъ житіемъ тишае угодиши Богу. Тамъ въ недугъ впаде и, мало поболѣвъ, скончался о Господѣ и привоидиша его честно, и погребоша“. Полн. собр. русск. лѣтопис., томъ VIII.

<sup>9)</sup> Повѣствованіе объ убійствѣ князя Симеона Мстиславича Вяземскаго см. на 177 стр. V тома Истор. Росс. Росс. Карамзина.

<sup>9)</sup> Рѣка Красивая Меча впадаетъ въ Донъ въ предѣлахъ Лебедянскаго уѣзда.

О состояніи рязанской украины къ концу XIV столѣтія можно судить изъ описанія путешествія митрополита Пимена, совершавшаго въ 1389 году свое „хождение въ Царьградъ“. Московскій святитель плылъ по р. Дону мимо береговъ нынѣшняго Лебедянскаго уѣзда и вотъ, что говорится объ этихъ мѣстахъ въ упомянутомъ описаніи: „сіе путешествіе бысть печально и уныло, бяше бо пустыня зѣло всюду, не бѣ бо видѣти тамо ничтоже, ни града, ни села“... „лебеди, орлы, гуси и журавля непрестанно парили надъ нами“<sup>10)</sup>.

Послѣ Куликовской битвы набѣги татаръ на рязанскую землю не прекращались и рязанскіе князья къ началу XV вѣка вынуждены были прибѣгнуть къ содержанію на южной окраинѣ особыхъ станичниковъ, чтобы вовремя получать отъ нихъ извѣстія о движеніи татарскихъ отрядовъ и охранять отъ опасности порубежныя съ украиной селенія своего княжества. Эти станичники рязанской украины были первыми поселенцами Лебедянскаго края и основателями того рязанскаго казачества, о которомъ исторія упоминаетъ впервые въ 1444 году<sup>11)</sup>. Въ концѣ того-же вѣка, въ историческихъ актахъ, начинаютъ появляться свѣдѣнія о первыхъ селеніяхъ Лебедянскаго края и прежде всего о селѣ Романцевѣ (нынѣ село Романово, въ 12 верстахъ отъ г. Лебедяни). Упомянутіе объ этомъ селѣ относится къ 1483 году и встрѣчается въ одномъ изъ договоровъ Московскаго великаго князя Іоанна III съ княземъ Иваномъ Васильевичемъ Рязанскимъ. „А что за Дономъ твое Великаго Князя Иванова Романцово съ уѣздомъ,—говорится въ этомъ документѣ,—и что къ нему потягло и намъ Великому Князю (Московскому) въ то не вступаться; а тебѣ не вступаться въ нашу отчину въ Елечь и во вся Елечская мѣста, а Меча намъ вѣдати вонче“<sup>12)</sup>.

Рязанское княжество, постепенно утратившее свою самостоятельность, къ началу XVI столѣтія уже окончательно слилось съ Московскимъ, подъ властью Василія III, и послѣ этого Московскимъ Правительствомъ начинаютъ приниматься серьезныя мѣры къ укрѣпленію южныхъ границъ рязанскихъ владѣній и учрежденію тамъ правильной сторожевой службы.

Наибольшія заботы въ этомъ направленіи по отношенію собственно Лебедянскаго края проявляются въ слѣдующемъ затѣмъ царствованіи, а именно послѣ пожалованія Іоанномъ Грознымъ боярину Никитѣ Романовичу Захарьину-Юрьеву въ вотчину село Романцево (нынѣшняго село Романово) и съ назначеніемъ въ 1574 году этого боярина начальникомъ надъ сторожевою и станичною службою.

Съ этого именно времени начинается первоначальное устройство Лебедянскаго края подъ руководствомъ боярина Никиты Романовича—этого перваго лебедянскаго вотчинника.

<sup>10)</sup> Карамзинъ, Истор. Госуд. Росс., томъ 3, стр. 111 и 112.

<sup>11)</sup> Въ повѣствованіи о пораженіи султана Мустафы войсками Московскаго Великаго Князя Василія Темнаго при р. Листани. С. Соловьевъ, Истор. Россіи, томъ IV, стр. 66.

<sup>12)</sup> С. Соловьевъ, Истор. Россіи, томъ V, стр. 51 и примѣч. 31 на стр. 449.

Положительныхъ указаній о времени возникновенія города Лебедяни, къ сожалѣнію, не имѣется, но преданія отпосытъ это событіе къ концу XVI вѣка, а основателемъ города называютъ боярина Никиту Романовича.

Городъ Лебедянь былъ построенъ въ 12 верстахъ отъ села Романцева, на мѣстѣ бывшаго городища атамана Тяпки и въ переписныхъ книгахъ XVII столѣтія мѣстность, окружавшая этотъ городъ, описана такъ: „А съ одной стороны того города на полдень степь, на востокъ степь-же и лѣса, а на другой сторонѣ къ сѣверу лѣса и къ западу лѣса да озеро великое лебединое“<sup>13)</sup>. Отъ этого „великаго лебединого“ озера гор. Лебедянь, очевидно, и получилъ свое названіе.

Въ первое время своего существованія нынѣшній городъ Лебедянь имѣлъ значеніе исключительно сторожеваго поста окраинъ московскаго государства и крѣпость его была построена изъ дерева; по крайней мѣрѣ изъ тѣхъ же переписныхъ книгъ видно, что городъ Лебедянь въ 1653 году былъ возобновленъ послѣ пожара и по поводу этого возобновленія сказано: „А прежь того города построенъ былъ городъ *деревянный-же и въ дажныхъ годныхъ сторожъ*“.

Одновременно съ постройкой Лебедяни бояринъ Никита Романовичъ приступилъ къ укрѣпленію другихъ пограничныхъ владѣлій московскаго государства и общему упрядоченію сторожевой и станичной службы. Служба эта, заключавшаяся въ разъѣздахъ и караулахъ по степнымъ границамъ и наблюденіемъ за татарами, отправлялась сторожевыми отрядами или станицами. Станичники должны были подстергать „воинскихъ людей“ и, въ случаѣ появленія ихъ около границы, — посылать своихъ товарищей въ ближайшіе украинскіе города съ вѣстями о движеніи непріятеля. Для разъѣздовъ употреблялись дѣти боярскія, посадскіе люди и казаки; боярскія дѣти и посадскіе назначались для этого по известной очереди изъ сосѣднихъ городовъ. Сторожевые разъѣзды производились съ 1 Апрѣля по 15 Ноября и отправлялись по строго установленнымъ смѣнамъ.

Съ назначеніемъ боярина Никиты Романовича начальникомъ сторожевой и станичной службы было прежде всего положено „поверстать“ казаковъ за сторожевую ихъ службу „помѣстнымъ и денежнымъ жалованьемъ“ и „придать къ старому ихъ помѣстью, къ 20 четвертямъ, еще по 30 четвертей челоуѣку, а денежнаго жалованія имъ дать въ третій годъ по три рубля челоуѣку, а быть у нихъ по два коня добрыхъ или къ коню мерить добрый“. Кроме того было слѣдано распоряженіе пересмотрѣть всѣхъ казаковъ „съ конями и со всею ихъ службою“, причѣмъ если нѣкоторые изъ нихъ окажутся „худы или безконны, — тѣхъ отъ сторожевой службы отставить и служить имъ казакамъ рядовую службу и помѣстной имъ придачи не придавать, а на ихъ мѣсто прибирать изъ рядовыхъ казаковъ добрыхъ и конныхъ“<sup>14)</sup>.

<sup>13)</sup> Архивъ Лебедян. уѣзд. суда. Изъ переписныхъ книгъ Изв. Ант. Домогацкаго, 1709 г.

<sup>14)</sup> С. Соловьевъ, Истор. Росс., томъ VII, стр. 25, 26, 28 и 29.

Благодаря этому „четвертному помѣстному поверстанію“, послужившему, несомнѣнно, началомъ нынѣшняго четвертого владѣнія въ Лебедянскомъ уѣздѣ, а также назначенію казакамъ за ихъ сторожевую службу жалованья, Лебедянское казачество къ началу XVII вѣка окрѣпло, численный составъ его, конечно, увеличился, а вмѣстѣ съ этимъ по берегамъ Дона, Мечи и Лѣснаго Воронежа стали постепенно располагаться новыя казачьи слободки и села съ небольшимъ числомъ дворовъ.

Продолжала существовать и основанная старцемъ Петромъ пустынь, а вмѣстѣ съ нею и церковь св. пророка Іліи. Вскорѣ по воцареніи Бориса Годунова въ этой пустынной обители, какъ говоритъ народное преданье, въ келии ея основателя—подъ сводами Ильинской церкви, поселился, ища убѣжища отъ козней Бориса, укрывшійся въ свою Лебедянскую вотчину бояринъ Феодоръ Никитичъ Романовъ (впослѣдствіи Московскій Патріархъ Филаретъ Никитичъ)<sup>15)</sup>. Здѣсь онъ провелъ недолгое время и отсюда предсталъ на судъ Годунова<sup>16)</sup>.

Ильинская церковь цѣла и донинѣ. Время сохранило эту историческую святыню Лебедянского края, эту безмолвную свидѣтельницу пяти-вѣковой его исторической жизни<sup>17)</sup>.

Наставшее вслѣдъ за воцареніемъ Бориса Годунова смутное время, окрещенное русскими народомъ подъ именемъ „лихолѣтя“, не могло не отразиться и на Лебедянскомъ краѣ. Край этотъ, какъ и любой уголокъ земли Русской, жаждалъ успокоенія послѣ пережитыхъ имъ ужасовъ голода, мора, самозванщины и междуцарствія. Новый царь Михаилъ Феодоровичъ, „излюбленный всею землею“, былъ залогомъ этого успокоенія, но оно не могло наступить сразу.

Разнузданныя шайки всякаго сброда, привыкшія къ произволу смутнаго времени, продолжали промышлять грабежами и разбоями. Заручкай, бѣжавшій изъ-подъ Москвы послѣ очищенія ея отъ поляковъ, въ 1613 году съ своею вольницей подступилъ къ г. Лебедяни и тщетно старался взять его стѣны; городъ мужественно отражалъ нападеніе, а царское войско, подослѣнное скорѣ изъ Тулы подъ начальствомъ воеводы Одоевского, окончательно разсѣяло эти шайки. Черезъ пять лѣтъ послѣ этого событія городъ подвергся новому нападенію. Малороссійскій гетманъ Сагайдачный, нагрянувшій на Москву, въ союзѣ съ польскимъ королевичемъ Владиславомъ, по пути осадилъ г. Лебедяни и, взявъ приступомъ городскія стѣны, уничтожилъ огнемъ его крѣпость.

По мѣрѣ утвержденія общественнаго порядка, Московское Правительство, между тѣмъ, продолжало принимать мѣры къ внутреннему

<sup>15)</sup> Сынъ боярина Никиты Романовича Захарьина-Юрьева.

<sup>16)</sup> По воцареніи Михаила Феодоровича и возведеніи Филарета Никитича въ санъ Московскаго Патріарха Лебедянская пустынь стала „Патріаршимъ домовымъ монастыремъ“ и это названіе сохраняло до упраздненія патріаршества.

<sup>17)</sup> Подробное изложеніе исторіи Лебедянской пустыни содержится въ описаніи подъ названіемъ „Лебедянской Свято-Троицкй, заштатный, общежительный мужской монастырь“, изданномъ самимъ монастыремъ въ 1895 г.

устроению государства. Заботами этого Правительства число новых „всельниковъ“ въ Лебедянскомъ краѣ стало замѣтно увеличиваться, не смотря даже на то, что жить имъ приходилось здѣсь „съ великимъ береженіемъ и опасеніемъ, во всякой осторожности“. Полевые работы и сѣнокосы этими поселенцами производились не иначе, какъ съ оружіемъ въ рукахъ, да и то „собрался многолюдствомъ“, такъ-какъ въ противномъ случаѣ они рисковали быть ограбленными, взятыми въ пленъ или убитыми, рискавшими по стенамъ татарскими и разбойничьими шайками. Въ то-же время въ Лебедянскомъ уѣздѣ стали раздаваться земли боярскимъ дѣтямъ: Ельчанамъ, Вязьмичамъ и друг., а въ 1625 году было произведено уже описаніе и измѣреніе земель Лебедянского уѣзда; измѣренія эти производилъ Леонтій Погожевъ съ подьячимъ Кирилою Семеновымъ. Вотъ образцы сдѣланныхъ ими записей: „за Артемомъ Ивановымъ сыномъ Яковлевымъ въ деревнѣ Копылѣ, на рѣчкѣ Копылѣ, на его жеребій дворъ помѣщиковъ со крестьянскими и бобыльскими дворами, да за нимъ же пашенной земли да перелогу 67 четвертей, да дикаго поля 30 четвертей и та земля добра“. „А за Борисомъ Перовымъ жеребій подъ Романцевымъ лѣсомъ и того жеребья 77 четвертей. Да въ деревнѣ Озервахъ, Возгривая тожь, Микитинское помѣстье Будаева и тѣ земли въ Бруслановскомъ стану 65 четвертей. Да безпомѣстному Ельчанину Ивану Матвееву сыну Иванову, дано помѣстье со всѣми угоды 150 четвертей и та земля въ Журавейникѣ до Яблоноваго верху“<sup>18)</sup>.

О заселеніи Лебедянского края особенно заботился царь Алексѣй Михайловичъ. „И тѣмъ крестьянамъ,—писалъ онъ,—которые въ томъ полѣ учнутъ жить, пашни пахать и сѣно косить—быть во всемъ береженіи“<sup>19)</sup>.

Плодородіе непочатыхъ лебедянскихъ земель прежде всего привлекало поселенцевъ къ труду земледѣльческому, но въ то-же время среди обитателей прибрежныхъ селеній рѣки Воронежа былъ развитъ такъ называемый „бортный“ промыселъ на „бобровыхъ гонахъ, лосиныхъ стойлахъ, рыбныхъ ловляхъ и другихъ бортныхъ ухажьяхъ“<sup>20)</sup>.

Во всякомъ случаѣ, если степи Лебедянского уѣзда и представляли собою къ половинѣ XVII столѣтія еще „дикое поле“, гдѣ водилось множество всякой перелетной дичи, за то прирѣчные мѣстности этого края были уже достаточно населенными, т. е. въ различныхъ грамотахъ, относящихся къ тому времени начинаютъ появляться извѣстія о селахъ: Каликинѣ, Володимірскомъ (Гудовѣ), Богородицкомъ, Кривецкомъ селищѣ, Волотовѣ и мног. другихъ.

<sup>18)</sup> П. Дубасовъ, вып. I, стр. 162.

<sup>19)</sup> Тамъ-же, стр. 163.

<sup>20)</sup> Рыбная ловля по рѣкѣ Воронежу и его притокамъ и звѣриная охота въ окрѣпавшихъ эти рѣки лѣсахъ составляло въ XVII в. казенную оброчную статью, подъ названіемъ „бортныхъ ухажьевъ“ Бортники брали на оброкъ эти ухажья и за это платили по-дать деньгами, а иногда и натурой,—большою частью,—медомъ.—(Отрывокъ изъ царской грамоты 1684 г. о назначеніи оброка за бортныхъ ухажья по р.р. Лѣсному и Напольному Воронежу. Архивъ Лебедян. уѣзд. суда).

Извѣстіе о селѣ Волотовѣ относится къ царствованію Алексѣя Михайловича и, между прочимъ, сообщаетъ, что въ 1664 году въ селѣ Волотовой слободѣ Казацкой „было 50 дворовъ живущихъ, а людей въ нихъ пятидесятниковъ, и десятниковъ, и рядовыхъ, и сторожевыхъ казаковъ 50 человекъ, да у нихъ дѣтей и братьей и захребетниковъ и половинщиковъ 64 человекъ“<sup>21)</sup>.

Въ 1650 году по указу царя Алексѣя Михайловича было построено Доброе городище (нынѣ село Доброе, Лебедянского уѣзда). Сооруженіе его вызывалось, несомнѣнно, стратегическими цѣлями; въ немъ находилась обширная крѣпость, а самому городищу данъ былъ особый уѣздъ. Черезъ годъ послѣ основанія Добраго городища въ разныхъ мѣстахъ его уѣзда появилась линія сторожевыхъ укрѣпленій, носившихъ въ то время названіе „отъѣзжихъ крѣпостей“.

Такія „отъѣзжія крѣпости“ съ устроенными въ нихъ острожками и сторожевыми башнями находились близъ нынѣшняго с. Гудова, противъ с. Каликина, около Кривецкаго селища, на Толмачевомъ перевозѣ и въ другихъ мѣстахъ<sup>22)</sup>. Въ томъ же 1650 году появилось неподалеку другое укрѣпленіе, а именно Романово городище (въ настоящее время село Липецкаго уѣзда). Городище это принадлежало къ Романцевской вотчинѣ бояръ Романовыхъ, входившей въ составъ тогдашняго Лебедянскаго уѣзда, и такъ-же имѣло свои „отъѣзжія крѣпости“, которыя были построены крестьянами вотчины боярина Никиты Ивановича Романова, подъ надзоромъ его приказнаго человека Михаила Быкова<sup>23)</sup>.

Бояринъ Никита Ивановичъ Романовъ былъ послѣднимъ Романцевскимъ вотчинникомъ: онъ умеръ бездѣтнымъ 11 Декабря 1655 года и съ его смерью боярская вѣтвь этого рода пресѣлась<sup>24)</sup>.

Въ архивѣ бывшаго Лебедянскаго уѣзднаго суда сохранились подробныя описанія Лебедянскихъ Добрянскихъ крѣпостей XVII столѣтія; Доброе городище, какъ видно изъ этихъ описаній, окружалъ глубокой ровъ и дубовая крѣпостная стѣна съ башнями „Воротней“, „Красной“ или „вѣстовой“, „Наугольной“, „Раскатной“, „Тайницкой“, „Глухой“ и проѣзжей. Надъ воротами Вѣзжей воротней башни, съ наружной ея стороны, помѣщался въ деревянной кюлтѣ образъ Нерукотвореннаго Спаса, а у воротъ и въ верхнемъ бою этой башни стояли двѣ пушки. По вѣсколку пушекъ и пищалей находилось также въ бойницахъ остальныхъ башенъ, при чемъ въ Тайницкой башнѣ имѣлся тайникъ, выходившій къ рѣкѣ Воронежу. Въ самомъ городищѣ находились: приказная изба, воеводскіе покои, воеводскій дворъ, зеленый (пороховой) погребъ,

<sup>21)</sup> Выписъ изъ писемныхъ книгъ, даннаго казакамъ по ихъ челобитью въ 7172 г. (г. е. 1664 г.). Въ этой выписи упоминается также деревня Черепань и Семибратскіе володеи.

<sup>22)</sup> Росписи Добрянскимъ, Сокольскимъ, Лебедянскимъ и Воронежскимъ крѣпостямъ 1651—1652 г.

<sup>23)</sup> Тамъ-же.

<sup>24)</sup> Исторія родовъ Россійскаго Дворянства, состав. дѣйств. членомъ Императ. археол. общества П. И. Петровъ, томъ I, стр. 9 и 10, изд. 1886 г.

ружейный и житный амбары и друг. постройки <sup>25)</sup>. Свѣдѣнія о численномъ составѣ военнаго караула Добраго городища даетъ выпись изъ оладныхъ книгъ этого городища, относящаяся къ 1689 году. „...Въ городѣ на стѣнномъ караулѣ, — значитъ въ этомъ документѣ, — бываютъ драгуны по 50 человекъ, перемѣняются въ 2 сутки. По отъѣзжамъ крѣпостямъ въ дву городѣхъ бываютъ Добренцевъ дѣтей боярскихъ по 50 человекъ, перемѣняются въ 3 сутки. Въ приказной избѣ пушкарей бываетъ по 2 человека, перемѣняются въ сутки... на вѣстяхъ въ Козловѣ и Спасскомъ (нынѣшнее село Трубетчино) бываетъ по два человека съ перемѣною, понедѣльно. А за всѣми вышеписанными службами Добринцевъ дѣтей боярскихъ и драгуновъ и пушкарей остается 644 человекъ <sup>26)</sup>).

Добринское городище и его отъѣзжія крѣпости, а также и гор. Лебедянъ часто уничтожались пожарами и неоднократно возобновлялись. О возобновленіи Лебедянской крѣпости послѣ разоренія и пожара, учиненныхъ гетманомъ Сагайдачнымъ, встрѣчается указаніе лишь въ 1653 году. Выстроенная въ этомъ году крѣпость продолжала существовать до 1703 года, когда ее уничтожилъ новый пожаръ, послѣ котораго она уже больше не возобновлялась. Боевой „нарядъ“ Лебедянской крѣпости къ этому времени состоялъ изъ 3-хъ мѣдныхъ пушекъ по 35 пуд. каждая, 17 чугунныхъ пищалей, 150 пушечныхъ 3-хъ фунтовыхъ ядеръ и полутора пуда мушкетныхъ пуль. Вся эта „артиллерія“ однако сильно была попорчена пожаромъ и къ „стрѣльбѣ негодилась“ <sup>27)</sup>.

Доброе городище уничтожилъ пожаръ въ началѣ 1670 годовъ, а въ 1676 году оно уже возобновилось въ прежнемъ видѣ, но, несомнѣнно, что вскорѣ горѣло опять, причемъ въ одинъ изъ слѣдующихъ пожаровъ сгорѣлъ его „гостинный дворъ“, послѣ чего установившаяся уже къ тому времени Никольская ярмарка, — временно прекратилась. Свѣдѣнія объ этомъ даетъ указъ, отъ 12 Ноября 1720 г. гдѣ, между прочимъ, сказано: „... Въ прошлыхъ годахъ въ г. Добромъ была публичная ярмонка, въ каждомъ году Декабря съ 6-го по 15 число, которая ради бывшаго тамъ пожара, и сгорѣнія гостиннаго двора пресѣклась и до сего времени; а нынѣ его царское Величество указалъ оную ярмонку въ городѣ Добромъ возобновить и учредить по прежнему, и о томъ для вѣдома во всѣ города Рязанскіе и Воронежскіе послать промеморію“ <sup>28)</sup>.

Другимъ торговымъ пунктомъ тогдашняго времени являлось с. Каликино; въ немъ уже въ началѣ царствования Феодора Алексѣевича

<sup>25)</sup> Роспись Добраго Городища городовому и острожному стрелнѣю и всякимъ городовымъ и отъѣзжамъ крѣпостямъ 1670 г. Изъ этой росписи видно также, что на Красной или вѣстовой башнѣ подъ тесовымъ шатромъ помѣщался вѣстовой колоколъ вѣсомъ 18 пудъ и 15 гривенокъ, а на Раскатной башнѣ въ верхнемъ бою стояла вѣстовая пушка вѣсомъ въ 49 пудъ. — „Всего въ Добромъ городищѣ, — говорится далѣе въ этой росписи, — наряду по городу и въ острогѣ по башнямъ и на землѣ 13 пушекъ и къ нимъ ко всѣмъ 1295 ядеръ, да въ зеленомъ погребу ручного зелья (пороха) 3 бочки цѣлыхъ 45 пудъ, да пушечнаго зелья 2 бочки по 15 пудъ бочка...“

<sup>26)</sup> Архивъ Лебед. уѣзд. суда.

<sup>27)</sup> Изъ переписныхъ книгъ Изв. Апт. Домогацкаго, 1709 года. Арх. Леб. уѣзд. суда.

<sup>28)</sup> Указъ о возобновленіи ярмарки (Никольской) въ г. Добромъ, отъ 12 Ноября 1720 г. Арх. Леб. уѣзд. суда.

былъ торгъ, на который прѣзжали „ради покупки всякаго проваго хлѣба и для ради служивыхъ и пахатныхъ мериновъ“<sup>29)</sup>. Свѣдѣнія о существованіи Лебедянской Троицкой ярмарки относятся къ 1694 году, т. е. ко времени царствованія Петра Великаго;<sup>30)</sup> но они не исключаютъ возможности предполагать, что ярмарка эта существовала и раньше.

Значительное оживленіе промышленной и торговой жизни Лебедянскаго края послѣдовало съ возникновеніемъ Липецкаго литейнаго завода, построеннаго Петромъ I во время его Азовскихъ походовъ и служившаго для изготовленія снарядовъ и удовлетворенія другихъ военныхъ потребностей. Одновременно съ основаніемъ этого завода въ Добромъ городищѣ по повелѣнію Петра I-го было устроена пристань, на которой, для сплава издѣлій Липецкаго завода въ Воронежъ, строились „будары“ и лодки; здѣсь-же, а также и около с. Каликина, подъ наблюдениемъ „грека Константина Иванова“ заготавливались матеріалы для корабельнаго дѣла. О размѣрахъ дѣятельности этихъ пристаней можно судить изъ того, что въ теченіи 1705 года на нихъ работало около 3000 человекъ, при чемъ у „заготовленія карабельныхъ лѣсныхъ припасовъ“ въ распоряженіи „грека Константина Иванова“ находилось 1200 человекъ добринцевъ и 1000 человекъ козловцевъ, а „у бударнаго дѣла, и смолянаго куренія, и въ бочерахъ и въ канатномъ сараю—775 человекъ“<sup>31)</sup>.

Къ началу XVIII столѣтія Доброе городище начинаетъ называться городомъ и съ этого-же времени, бывший въ немъ тогда воеводою, Федоръ Григорьевичъ Лоухинъ въ различныхъ грамотахъ именуется уже „камендантомъ“. Изъ „описной книги“ этого „камендантѣ“, составленной въ 1711 году, видно, что въ г. Добромъ въ то время находился рубленный острогъ, а при острогѣ четыре проѣзжихъ башни и семь глухихъ, въ городѣ-же помѣщался магистратъ, которымъ завѣдывали бургомистръ и одинъ ратманъ, имѣлась крѣпостная контора и существовали 2 монастыря: мужской Вознесенскій и женскій Тихвинскій (нынѣ упраздненные<sup>32)</sup>).

Характерною бытовою чертою Лебедянской жизни XVII столѣтія являются постоянные грабежи и разбои, свѣдѣніями о которыхъ такъ богаты архивные документы Лебедянскаго уѣзднаго суда. Лебедянская

<sup>29)</sup> Челобитная кр-на Ивана Макуры, отъ 3 Іюня 1678 г. Арх. Леб. уѣзд. суда.

<sup>30)</sup> Дѣло (1700—1701 г.) о доправленіи на подъячьемъ Желтухинѣ, по иску стѣпана Ермолова, пошланныхъ денегъ и за проести и волокиту 88 руб. 7 алтынъ, 2 деньги. Арх. Леб. уѣзд. суда.

<sup>31)</sup> 1) Свѣдѣнія о бударахъ и лодкахъ, построенныхъ на Добринскихъ пристаняхъ въ 1705 г. Архивъ Лебед. уѣзд. суда.

2) Хранившаяся въ томъ-же архивѣ вѣдомость о числѣ рабочихъ на Добринскихъ пристаняхъ, работавшихъ въ 1705 г.

<sup>32)</sup> Архивъ Лебедянскаго уѣзд. суда. Въ „описной книгѣ“ этой о состояніи Добринскихъ монастырей сказано такъ: „Въ мужскомъ Вознесенскомъ монастырѣ—церковь во имя Вознесенія Господня, да придѣла Іоанна Предтечи, деревянная. Монастыремъ управляетъ игумень, монаховъ 7 человекъ, изъ нихъ 1 іеромонахъ. Въ женскомъ Тихвинскомъ монастырѣ церковь во имя Богоматери Тихвинской, деревянная, кельи и ограда монастырскія также деревянныя. Монастыремъ управляетъ игуменья. Монастырь сей построенъ 119 (1611) году схимонахиною Евфиміею“.



тюрьма была, въ виду этого, переполнена „сидѣльцами“ и въ ней часто нехватало мѣстъ. Когда-же въ 1696 году въ Лебедяни былъ полученъ указъ Петра Великаго о предстоящемъ переводѣ для заключенія въ Лебедянскую тюрьму изъ Муромской, Владимірской и Арзамасской тюремъ 53 стрѣльцовъ, участвовавшихъ въ московскомъ стрѣлецкомъ бунтѣ, то положеніе бывшаго въ то время Лебедянскимъ воеводою Акимъ Степановича Суморокова оказалось довольно затруднительнымъ, тѣмъ болѣе, что въ концѣ упомянутой грамоты значилось: „А буде твоимъ несмотрѣніемъ изъ тѣхъ стрѣльцовъ кто уйдетъ, а тебѣ за то отъ насъ, великаго государя, быть въ смертной казни“. Воевода Сумороковъ „былъ челомъ“ и описывалъ, что „на городѣ Лебедяни тюрьма одна и въ той тюрьмѣ сидятъ нынѣ сидѣльцы колодники въ татьбахъ и въ разбогахъ, и въ иныхъ воровствахъ, и у той тюрьмы тюремный острогъ, и на тюремномъ дворѣ тюремная изба,—ветхи, и многія бревна подгнили и обвалились и колодниковъ въ ней держать невозможно“— „А другая, государь, земляная тюрьма,—писалъ далѣе Сумороковъ,—также сгнила и починить тѣхъ тюремъ невозможно и иныхъ тюремъ и крѣпкихъ мѣстъ на Лебедяни нѣтъ, а вновь тюрьмы построить неачто“<sup>33)</sup>.

Отписки эти однако никакого дѣйствія не возымѣли и въ скоромъ времени 53, закованныхъ въ колоды, стрѣльца прибыли въ Лебедяни и были помѣщены въ тюрьмѣ. Черезъ годъ послѣ этого 12 человекъ изъ нихъ были казнены въ Лебедяни, а остальные въ 2-хъ партіяхъ переведены въ Москву, при чемъ послѣднюю партію, состоящую изъ 18 человекъ, сопровождали до Москвы, назначенные въ помощь конвойному караулу „села Грязновеи и села Шовскаго церковные бобыли“.

Царь Петръ Великій во время одного изъ своихъ пребываній въ Липецкомъ литейномъ заводѣ посѣтилъ также и г. Лебедяни.

Памятникомъ объ этомъ посѣщеніи служить церковный колоколъ въ Лебедянскомъ Троицкомъ монастырѣ, сооруженный на денежный вкладъ, сдѣланный въ то время царемъ Петромъ этому монастырю. По краямъ колокола имѣется надпись, въ которой, между прочимъ, сказано: „При семь (т. е. сооруженіи) участвовалъ царь Петръ Алексѣевичъ со всѣми вельможами и полководцами“.

Съ преобразованіями,—послѣдовавшими въ годы дальнѣйшаго царствования царя Петра Великаго,—для Лебедянскаго края, какъ и для всей Россіи, начинается новая исторія и старина, послужившая предметомъ этого небольшого очерка, отходить въ область преданій.

*М. Геденовъ.*

<sup>33)</sup> Дѣло о пятидесяти трехъ московскихъ стрѣльцахъ полка Ивана Чернова (составшее изъ 38 актовъ) 1698—1699 г. Архивъ Лебед. уѣзд. суда.

## Историческій очеркъ Лебедянскаго Троицкаго мужскаго монастыря.

Городъ Лебедянь и часть его уѣзда представляютъ довольно живописную мѣстность, благодаря цѣлой цѣпи холмовъ, прорѣзываемыхъ довольно глубокими оврагами, изъ которыхъ многіе въ прежнее далекое время были рѣчками глубокими, въ настоящее же время русло ихъ затануто пескомъ и онѣ утратили свое значеніе. Лебедянский край извѣстенъ въ исторіи со временъ Святослава I Игоревича. Святославъ разбилъ Казаровъ, главный городъ которыхъ находился немного ниже нынѣшней Лебедяни, по рѣкѣ Дону. Здѣсь происходили битвы съ половцами, печенегами и другими племенами. Въ 1198 году Великій Князь Всеволодъ Юрьевичъ совсѣмъ изгналъ изъ здѣшней мѣстности половцевъ. Памятникомъ ихъ пребыванія до сей поры остается находящійся въ 10 верстахъ отъ Лебедяни село Куймань, названіемъ напоминающая Кумань, т. е. половцевъ. Въ XIII вѣкѣ появились здѣсь монголы; Князь Юрій встрѣтилъ Батю на берегу Воронежа; Юрій отказалъ въ дани и покорности, и Батый двинулъ всю орду къ Рязани; все что встрѣчалось по пути было уничтожаемо; разгромивъ Рязань, татары двинулись на сѣверъ; Коломна, Москва, Владиміръ, Суздаль, все подверглось разрушенію. Разгромивъ сѣверныя княжества, Батый пошелъ къ Великому Новгороду; но, не дойдя 100 верстъ, повернулъ къ югу, все разрушая по пути, тутъ его задержалъ городъ Козельскъ, оказавъ сильное сопротивленіе, и Батый его назвалъ злымъ городомъ; татары отклонили въ половецкую землю. Разбивъ знаменитаго половецкаго хана Котяна, полчища татаръ вновь возвратились въ русскую землю, прошли за Волгу и Донъ и тутъ основали такъ называемую Золотую орду.

Лебедянский край не обладаетъ черноземной почвой; почву его скорѣе можно назвать суглинистой; мѣстность большею частью, какъ я уже говорилъ, холмистая, съ глубокими водораздѣлами; особое вниманіе заслуживаетъ залеганіе камня; почти по всему уѣзду залегаетъ девонскій известнякъ, такъ что въ любомъ водораздѣлѣ его можно добывать. Вслѣдствіе этого крестьянскія постройки, какъ жилища, такъ и лежалыя, большею частію каменныя и рѣдко можно встрѣтить деревянную избу. Хотя почва и не черноземная, но тѣмъ не менѣе даетъ въ общемъ средній урожай и крестьяне живутъ осѣдло, занимаясь хлѣбопашествомъ; сравнительно очень небольшой процентъ населенія идетъ на заработки въ другія губерніи. Благосостояніе края могло бы увеличиться, если бы возможно было утилизировать давнюю природою богатство. Во всѣхъ водораздѣлахъ замѣчаются залежи бурога желѣзняка, въ нѣкоторыхъ мѣстахъ онъ совершенно открытъ и имѣетъ толщину до полутора аршинъ, во многихъ стѣнахъ построекъ его можно встрѣтить замѣняющимъ камень. Въ процентномъ и качественномъ отношеніяхъ онъ превосходитъ желѣзнякъ сосѣдняго Липецкаго уѣзда (гдѣ уже Бельгійскимъ обществомъ построенъ рудоплавильный заводъ).

Исслѣдованіе для опредѣленія количества залежей стоило бы не дорого, такъ какъ природа сама имѣющимися водораздѣлами облегчила значительно эту работу.

Городъ Лебедянь стоитъ на одной изъ самыхъ большихъ возвышенностей и особенно красивый видъ представляетъ, если приближаться къ нему съ восточной стороны; здѣсь можно залюбоваться представившейся картиной и, въ особенности, правой стороной города, гдѣ наполняетъ картину мужской Троицкій монастырь своими раскинутыми садами и цѣлымъ рядомъ куполовъ, видимый на очень далекомъ разстояніи и имѣющій большое значеніе для каждаго русскаго человѣка, какъ колыбель, сохранившая благополучно пивъ царствующій домъ Романовыхъ и положившая конецъ всѣмъ смутамъ, терзающимъ Россію. Основанъ этотъ монастырь, какъ говоритъ преданіе, еще во времена татарскаго ига, княженія Московскаго Великаго Князя Іоанна Калиты. Калита послалъ дань въ орду хану Узбеку съ бояриномъ Тяпкиномъ или Тяпкою. Тяпка же, вмѣсто доставленія дани Узбеку, бѣжалъ съ таковою и поселился въ предѣлахъ Рязанскаго княженства; въ необитаемыхъ Романовскихъ лѣсахъ по берегу рѣки Дона собралъ шайку вольницы, сдѣлалъ атаманомъ и сталъ грозой татаръ, убивалъ ихъ баскаковъ, собирающихъ дань; освобождалъ взятыхъ татарами плѣнниковъ. Въ одинъ изъ набѣговъ Тяпкѣ удалось захватить священника, котораго и поселили въ своемъ городкѣ, на Тяпкинѣ горѣ. (Вослѣдствіи Лебедянь). Священникъ этотъ, вѣроятно, былъ монахъ и, тяготясь жизнью въ шумномъ стану вольницы, просилъ отпустить его жить уединенно въ лѣсу; долго Тяпка не соглашался исполнить желаніе инока, боясь, что опъ одинъ отъ нихъ скроется; но послѣ одного удачнаго набѣга, побѣдивъ непріятеля, превосходившаго силами и, приписавъ побѣду единственно молитвамъ старца, исполнилъ его желаніе и построилъ въ верстѣ отъ своего жилища, въ дремучемъ лѣсу, зданіе въ два этажа. Нижній этажъ предназначался для житія пустынника, а въ верхнемъ устроили церковь во имя пророка Божія Ісаіи. Это событіе нужно отнести ко времени 1353 года. (Ист. Рус. Іерархіи, ч. I, стр. 243; Карамзинъ, Ист. гос. Рос., т. IV, стр. 279; С. Соловьевъ, Ист. Рос., т. III, стр. 313; А. Кирѣевъ, Ист. свѣд. о Лебедяни до конца XVIII ст. — Дубасовъ, Очеркъ Тамбов. кр., вып. IV, стр. 166, 167; Городецк. посел. Рос. Имп., т. V, ч. I, стр. 4 и 5). Подъ конецъ своей жизни Тяпка съ многими товарищами, принявъ монашество, поселился въ той же пустыни. Татары, какъ говоритъ преданіе, послѣ Куликовской битвы, на возвратномъ пути, разграбили Лебедянь и уничтожили монастырь, удѣляла только Ильинская церковь; въ ней поселился другой пустынникъ Петръ, къ которому и стали стекаться иноки; такимъ путемъ образовался Троицкій монастырь.

Во время воцаренія Бориса Годунова Романцовская вотчина принадлежала боярамъ Романовымъ, она была пожалована Іоанномъ Грознымъ Никитѣ Романовичу, который былъ назначенъ начальникомъ сторожевой и станичной службы на Дону; съ этого времени нужно считать Лебедянь укрѣпленнымъ городомъ, потому что въ книгѣ большаго чер-

тежа онъ значится городомъ только съ этого момента. (Соловьевъ, Ист. Рос., т. VII, стр. 29).

По смерти Иоанна Грознаго для Романовыхъ настали тяжелыя времена; Борисъ Годуновъ, боясь ихъ, какъ именитыхъ бояръ, хотѣлъ извести ихъ родъ. Тогда сынъ Никиты Романова—Феодоръ Никитичъ бѣжалъ тайно изъ Москвы въ Романовскую волчину на Донъ, т. е. Лебедянь и здѣсь поселился въ Ильинской церкви, построенной Тяпкою въ Романовскомъ дремучемъ лѣсу и удѣлившей отъ татарскаго разгрома. Впоследствии Феодоръ Никитичъ построилъ городъ Романовъ, въ настоящее время село Романово, въ 10 верстахъ отъ Лебедяни. Слѣдя за ходомъ событій въ Москвѣ, Феодоръ Никитичъ не могъ не знать о козняхъ Годунова противъ Романовыхъ и ихъ родственниковъ, а также и о казни Бѣльскаго и, предвидя для себя тотъ же конецъ, онъ, какъ истинный православный, сталъ готовиться къ смерти и принялъ монашество съ именемъ Филарета, продолжая жить въ нижнемъ этажѣ Ильинской церкви.

Изъ исторіи мы видимъ, что по оговору одного изъ слугъ Романовыхъ, а именно казначея Александра Романова, втораго Бартевьева, всѣ Романовы были взяты подъ стражу и приговорены къ казни; въ это же время были вызваны и Феодоръ Никитичъ, постриженный и названный Филаретомъ. Борисъ, увидя старшаго въ родѣ, добровольно ушедшаго изъ міра и, слѣдовательно, не могущаго быть ему опаснымъ, измѣнилъ приговоръ и замѣнилъ казнь ссылкой. Феодора Никитича сослали въ Антоніевъ—Сійскій монастырь, супругу его Ксению Ивановну, passionately постриженную и названную Марфою—въ одну изъ за Онежскихъ погостовъ, а дѣтей ихъ—сына Михаила и дочь Татьяну—на Бѣлоозеро съ княземъ Черкасскимъ. Изъ пяти братьевъ Романовыхъ въ заключеніи остались живыми только двое: инокъ Филаретъ Никитичъ и младшій братъ Иванъ Никитичъ. (Соловьевъ, Ист. Рос. т. VIII, стр. 66—67; Карамзинъ, Ист. Рос. Рос., т. XI, стр. 92—93). Церковь Ильи пророка цѣла и до сихъ поръ и сохранилась почти въ томъ же видѣ какъ была построена Тяпкою. Это очень маленький храмъ; алтарь и церковь занимали ширину и длины пять съ четвертью аршинъ, высоты 4 аршина. Въ 1665 году церковь удлинили пристройкою (верхній и нижній этажи) на пять аршинъ, но эти измѣненія не уничтожили представленіе о ея первоначальномъ видѣ. Церковь въ настоящее время съ маленькимъ иконостасомъ, подновленною живописью, тутъ же находится нѣсколько образовъ старой живописи, изъ коихъ по старинѣ выдѣляется образъ Николая чудотворца. Нижній этажъ, гдѣ спасался Феодоръ Никитичъ представляетъ собою подвальное помѣщеніе, раздѣленное на три части. Построеніе сей церкви очевидно было не позже 1353 года, потому что Тяпка долженъ былъ окончить независимую дѣятельность атамана вольныхъ сходцевъ, именно въ это время, такъ какъ Рязанскій князь Олегъ Ивановичъ въ этому времени подчинилъ своей власти всю область прежняго Рязанскаго княжества до устьевъ Воронежа. Ведя личную политику съ Московскимъ княземъ и съ ордою, Олегъ не могъ относиться равнодушно къ набѣгамъ станичниковъ на татарскіе улусы

и легко могъ выдать Тяпку Московскому князю. Въ силу этого Тяпка и удалился къ своему духовному отцу принять постриженіе, городокъ же на Тяпкиной горѣ обратился въ сторожевую постъ Рязанскаго княжества. Вотъ какъ образовался первоначально Лебедянскій монастырь или Яблонева пустынь.

Въ 1542 году монастырь татарами былъ разрушенъ и только въ 1621 году былъ вновь возобновленъ по инициативѣ Филарета Никитича, бывшаго уже патриархомъ, властителемъ церкви и государства. Филаретъ, не забывъ мѣста своего невольнаго заточенія и, желая возстановить монастырь, указалъ эту пустынь схимонаху Савватию, который построилъ келии и церковь Успенія Божіей Матери съ колокольнею и трапезою. Церковь эта тоже маленькая, но по тогдашнему времени считалась большою. Всѣ монастырскія зданія были обнесены массивною широкою оградою изъ кирпича, внизу стѣны были сдѣланы амбразуры для огнестрѣльнаго оружія, а по верхнему гребню стѣны — бойницы, соотвѣтственно высотѣ которыхъ по внутренней сторонѣ стѣны былъ устроенъ парашетъ съ лѣсницами въ углахъ ограды; часть стѣны сохранилась почти въ томъ же видѣ и до сей поры; такое устройство ограды придадо монастырю видъ крѣпости.

Въ 1665 году былъ построенъ еще храмъ Пресвятыя Троицы; освященіемъ сего храма въ 1666 году было закончено устройство монастыря по мысли святѣйшаго патриарха Филарета Никитича и монастырь сталъ называться: святѣйшаго патриарха домовый Троицкій монастырь — Яблонева пустынь.

Царь Алексѣй Михайловичъ пожаловалъ въ иконостасъ новаго храма мѣстныхъ иконы, высоко художественной живописи, въ древне-греческомъ стилѣ, обложенныя золочеными чешуйчатымъ серебромъ, украшенныя цвѣтными камнями и небольшою аналогичною иконой Пресвятыя Троицы въ такомъ же дорогомъ украшеніи. Въ 1681 году монастырь подвергся нападенію разбойниковъ. Троицкій и Успенскій храмы были ограблены, съ иконъ серебро было свято, царь Феодоръ Алексѣевичъ пожаловалъ средства на обновленіе иконъ и подарилъ нѣкоторыя вещи; сохранилось евангеліе, изданное при его жизни. Въ 1695 году царь Петръ Алексѣевичъ посѣтилъ Троицкій монастырь, внесъ вкладъ, на эти деньги сдѣлали священныя изображенія на стѣнахъ и кромѣ того Петръ Великій лично отлалъ большой колоколь, который находится цѣлымъ и до сего времени на колокольнѣ, имъ же было пожаловано на престольное евангеліе, богато украшенное серебряными витыми изображеніями, до сихъ поръ называемое царскимъ или Петра 1-го (вѣсомъ около 2-хъ пудовъ).

Нельзя обойти молчаніемъ постигшаго несчастія Троицкаго монастыря и прославленія чудотворной иконы Пресвятыя Троицы. Въ 1764 году монастырь отъ неизвѣстной причины сгорѣлъ, все деревянное въ горѣло, главнымъ образомъ пострадала церковь Ильинская и Успенская; монашествующіе спасли что было возможно; на первое время спасены отъ пожара иконы и утварь перенесены были въ городъ въ

церковь Казанскія Божіей Матери; въ числѣ спасенныхъ иконъ находилась икона Пресвятыя Троицы, присланная царемъ Алексѣемъ Михайловичемъ въ 1665 году. На другой день послѣ пожара эта икона оказалась стоявшею на яблонѣ въ сгорѣвшемъ монастырѣ. Тогда не зная какъ въ данномъ случаѣ поступить и думая, что икона не желаетъ быть въ городѣ, священно-служители перенесли ее въ церковь села Ракитини; но на другой день икона вновь была на своемъ мѣстѣ, на яблонѣ, тогда отнесли ее въ церковь Поройской пустыни; но оттуда икона снова возвратилась на то же мѣсто. Пораженные чудеснымъ явленіемъ и недоумѣвая, что предпринять, монашествующіе и духовные власти города Лебедяни обратились къ епархіальному начальству. Епархіальная власть распорядилась перенести икону въ Раненбургскій Петропавловскій монастырь, но на утро слѣдующаго дня икона опять оказалась на своемъ мѣстѣ—на яблонѣ. Епархіальное начальство распорядилось вновь перенести икону уже въ Елецъ, въ Троицкій монастырь; но и тутъ святая икона не пожелала остаться и явилась на той же яблонѣ. Тогда святитель Тихонъ Задонскій и Воронежскій, моги коего почиваютъ въ городѣ Задонскѣ, Воронежской губерніи, вошелъ съ ходатайствомъ въ Святѣйшій Синодъ о возстановленіи сгорѣвшаго монастыря. По всенеподданѣйшему докладу Св. Синода Высочайше повелѣно: „состоящій во излишествѣ Троицкій Лебедянецкій монастырь оставить, вмѣсто состоящаго на своемъ пропитаніи Преображенскаго Семилуцкаго монастыря, въ числѣ пяти монастырей, а оный Семилуцкій упразднить“. Въ то же время перевели сюда монашествующихъ изъ Поройской и Красногорской пустыни и учредили при монастырѣ церковно-приходскую школу (указъ изъ Воронежской Духовной Консисторіи отъ 2 Іюля 1768 года № 1065). Изъ отобраннаго имущества казна ничего не возвратила, монастырю осталась только та земля, что была внутри монастырской ограды, да старій фруктовый садъ. Въ настоящее время монастырь состоитъ за штатомъ, имѣетъ немного пожертвованной земли и живетъ довольно скудно. А между тѣмъ Троицкій монастырь съ церковью пророка Іліи занимаетъ не послѣднее мѣсто въ исторіи Россіи и въ свое время сослужилъ не маловажную политическую роль, сохранивъ Россіи Домъ Романовыхъ, благополучно царствующій и донинѣ. Съ воцареніемъ Романовыхъ Россія покончила со смутами, происходившими отъ внутреннихъ безпорядковъ, и лѣчилась отъ терзаній и всѣхъ болѣзней и, прогрессивно развиваясь и увеличиваясь, благодаритъ и молится за родъ Романовыхъ и нынѣ царствующаго дорогого русскому сердцу Монарха.

Въ настоящее время находятся иконы, обращающія на себя вниманіе старою греческою живописью, подаренныя въ разное время царемъ Алексѣемъ Михайловичемъ: 1) образъ Пресвятыя Живоначальныя Троицы, прославившійся чудесными возвращеніями; 2) Успенія Пресвятыя Богородицы; 3) Божіей Матери и Одигитріи Смоленской; 4) икона Спасителя; 5) Пресвятыя Живоначальныя Троицы, особо чтимой народомъ, какъ избавительницы отъ холеры; 6) евангеліе царское или Петра I; 7) евангеліе, присланное по указу Святѣйшаго Киръ Іоакима

Московского и всея Россіи патриарха; 8) два евангелія печатанныя въ Москвѣ въ 1640 и 1657 годахъ; 9) напестольный серебряный чеканной работы 8-ми конечный крестъ съ надписью: На рубоятѣ креста вырѣзано „168 (т. е. въ 1660 г.)“. Изъ книгъ пожалованныхъ царемъ Алексѣемъ Михайловичемъ уцѣлѣла только одна вторая часть бесѣды Іоанна Златоустаго, а также есть сохранившійся древній монастырскій синодикъ, писанный отъ руки съ 23-мя картинами, написанными довольно нехудожественно, но яркими красками. Время этого написанія не обозначено, но судя по манускрипціи, оканчивающейся въ царскихъ родахъ царемъ Феодоромъ Алексѣевичемъ (скончавшимся въ 1682 году), а въ святительскихъ патриархомъ Питиримомъ (скончавшимся въ 1673 году) и Рязанскимъ митрополитомъ Павломъ (скончавшимся въ 1687 году), можно сказать, что писаніе его окончено не позже 1688 года; пачать же онъ вѣроятно до нашествія татаръ, такъ какъ во второй его части упоминаются православные, побитые на Ледовомъ побоищѣ на Ракоборѣ у вѣнца городка, а также побитые на Дону и за Дономъ отъ руки безбожнаго царя Мамаю. Вотъ все, что уцѣлѣло и сохранилось до нашихъ дней; остальное же, вѣроятно, погибло во времена разгромовъ и пожаровъ монастыря, а легко возможно, что и хранится гдѣ либо въ подземельяхъ, про существованіе которыхъ идетъ молва, но это обстоятельство не изслѣдовано, хотя попытки и были на это.

Земскій Начальникъ 1 участка Лебедянскаго уѣзда *В. Чулковъ*.

## Краткій очеркъ развитія городского самоуправления вообще и городовъ Тамбовской губерніи.

Появленіе городовъ на Руси въ смыслѣ укрѣпленныхъ мѣстъ населенія относится къ весьма отдаленной исторической эпохѣ. По мнѣнію профессора Самокусова, общественная жизнь русскихъ славянъ началась съ городовъ, изъ городовъ уже... славянское пародонаселеніе Россіи разсѣялось въ селахъ и хуторахъ“. Исслѣдователи исторіи Византіи и Западной Европы, а также лѣтописцы Востока относятъ существованіе городовъ ко времени, предшествовавшему появленію варяжскихъ князей. Нашъ лѣтописецъ въ самомъ началѣ своей лѣтописи уже называетъ нѣсколько городовъ: Новгородъ, Кіевъ, Смоленскъ, существовавшихъ ранѣе призванія князей-варяговъ. Въ X, XI и XII вѣкахъ многіе города были основаны князьями. Фактъ укрѣпленія того или другого мѣста, привлекая къ нему населеніе, оказывалъ вліяніе на его характеръ и составъ. Разнообразіе населенія создавало особыя условія совместной общественной жизни, имѣвшія громадное вліяніе на историческое развитіе города. До завоеванія Руси монголами, т. е. до начала XIII вѣка, русскій народъ игралъ активную роль въ политическомъ строѣ тогдашней Россіи. Выступая въ удѣльно вѣчевой періодъ въ роли средне-вѣковыхъ муниципій, это былъ городъ — государство,

восвѣдшій характеръ юридическаго лица исключительно почти политическаго свойства. Таковы были „господинъ Великій Новгородъ“, а потомъ и Псковъ. Появившійся изъ степей Азіи новый врагъ, прошедшій вдоль и поперекъ тогдашнюю Русь, испепелившій и разорившій все на своемъ пути, — татары сильно повліяли на политическій строй Россіи; моментъ ихъ окончательнаго утвержденія есть паденіе города какъ государственнаго организма и какъ земской единицы. Съ исчезновеніемъ вѣче исчезъ элементъ, связывающій всѣ отдѣльныя городовыя общины; городъ уже состоялъ изъ ничѣмъ не связанныхъ между собою мелкихъ единицъ. Въ Московскій періодъ государственная политика, будучи направленною къ огражденію страны отъ набѣговъ непріятелей, требовала увеличенія податей и налоговъ, а слѣдовательно не могла содѣйствовать развитію торговли и промысловъ. Сложился государственно-тяглый сословія „Сословныя тягла, говоритъ Градовскій, стянули въ одно цѣлое Московское государство, всѣ сословія сгруппировались вокругъ одного общаго центра“. Благодаря административной политикѣ, въ силу которой отдѣльныя классы, тянувшіе различныя тягла, за отсутствіемъ мѣстныхъ интересовъ, не могли подняться до сознанія общности интересовъ государственныхъ, городъ представлялъ изъ себя совокупность отдѣльныхъ слоевъ населенія, несшихъ различныя тягла. Состояніе же этихъ слоевъ, какъ видно изъ отвѣта торгово-промышленнаго населенія созванному въ 1642 г. собору, по поводу предложенія донскихъ казаковъ о принятіи отъ нихъ города Азова, производило тяжелое впечатлѣніе: „мы холопы твои гостинки и гостинной и суконной сотни людшки городовые питаемся на городахъ отъ своихъ промысловъ, многіе изъ насъ оскудѣли и обнищали до конца. А будучи на твоихъ службахъ, собираемъ твою государеву — казну съ великою прибылью: гдѣ собиралось въ прежніе годы съ по пяти и по шести, теперь собирается съ насъ и со всей земли нами же тысячь по пяти и по шести, а торжашки стали у насъ гораздо худы“. Такимъ образомъ при обращеніи городскихъ общинъ въ государственно-тяглыя сословія, общественная городская жизнь замерла, экономическое благосостояніе городовъ понизилось и многіе, по словамъ грамоты, превратились „изъ жива въ пусто“. Покойный историкъ Соловьевъ описываетъ русскій городъ въ XVII вѣкѣ слѣдующимъ образомъ: „городъ обыкновенно раздѣлялся на три части: собственный городъ или крѣпость, посадь и слободы. Въ собственномъ городѣ находились: городская площадь, соборная и другія церкви, таможенный и кобацкій дворъ, казенный погребъ для храненія зеленой (пороховой) и пушечной казны, земская изба, губной дворъ, воеводскій дворъ, тюрьма... святительскій дворъ“. Къ концу XVII вѣка Московское Правительство, сознавая необходимость созданія единаго центральнаго учрежденія, вѣдавшаго всѣмъ дѣломъ торгово-промышленнаго населенія государства, по мысли Орлика-Нащokinна, проектировало устроить „пристойный приказъ“. Мысль эта въ измѣненномъ видѣ была осуществлена при Петрѣ Великомъ, которымъ былъ изданъ указъ о Земскихъ избахъ и Бурмистерской Палатѣ. Преслѣдуя, какъ выражаются сами указы, устраненіе „большихъ недоборовъ въ



пошлинныхъ сборахъ и иныхъ поборахъ“, земскія избы и Бурмистерскія Палаты были сословно государственными учрежденіями, вѣдавшими не городъ вообще, а торгово-промышленное населеніе городовъ Россіи, и при томъ съ точки зрѣнія финансовыхъ интересовъ государства. Земскія избы и бурмистры вѣдаютъ „Его Великаго Государя доходы“; поэтому о зачаткахъ самоуправления не можетъ быть и рѣчи. Съ замѣной ихъ городскими магистрами съ главнымъ во главѣ, положеніе дѣла нисколько не измѣнилось, такъ какъ эти учрежденія не вѣдали всего города, а лишь одну часть его—торгово-промышленное населеніе „регулярныхъ гражданъ“, къ которымъ ни духовенство, ни дворяне, ни „подлые люди“ не принадлежали. Понятіе о городѣ, какъ о цѣльномъ организмѣ, какъ объ юридическомъ лицѣ, имѣющимъ свои особые, отдѣльные отъ государственныхъ интересы, вносится въ наше законодательство Екатериною II-й. „Жалованная Грамота 1765 г. на права и выгоды городамъ Россійской Имперіи“ создаетъ городскія учрежденія, образованныя изъ представителей всего городского населенія, всѣхъ слоевъ его. Городовое Положеніе Екатерины говоритъ, что городское общество состоитъ изъ городскихъ обывателей: „городовымъ обывателямъ каждаго города жалуются дозволеніе собираться въ томъ городѣ и составить общество городское и пользоваться ниже писанными правами и выгодами“ (ст. 29); причемъ „городскихъ обывателей среднего рода людей или мѣщанъ, гласитъ грамота, названіе есть слѣдствіе трудолюбія и добронравія, чѣмъ и приобрѣли отличное состояніе“. Такимъ образомъ подъ городскими обывателями разумѣются люди личнаго труда, торгово-промышленники, составившіе особое сословіе, при чемъ въ составъ его входитъ всякій обыватель, достигшій 25-лѣтняго возраста и получающій не менѣе 50 р. ассигнаціями годового дохода. Назначеніе городовъ по смыслу грамоты состоитъ въ томъ, чтобы давать ихъ жителямъ „способы приобретенія имущества посредствомъ торговли, промысловъ, рукодѣлій и ремеслъ“. Всѣхъ городскихъ обывателей Положеніе Екатерины разбиваетъ на шесть отдѣльныхъ классовъ; основаніе такого дѣленія служитъ не столько начало имущественнаго ценза, сколько сословное начало промысла, занятій. Каждая изъ этихъ шести группъ составляетъ отдѣльное общество, имѣетъ право представительства въ обще городскихъ учрежденій и пользуется своими специальными учрежденіями. Для непосредственнаго управленія городскимъ хозяйствомъ Положеніе 1785 г. имѣло два коллективныя учрежденія—общую и шестигласную думу. Общая городская дума собирается всего одинъ разъ въ три года; для постояннаго же завѣдыванія текущими дѣлами учреждается шестигласная дума. Каждый изъ шести классовъ городской обывательской книги посылаетъ въ общую думу по нѣскольку гласныхъ, при чемъ самый незначительный по количеству классъ—именитыхъ гражданъ—избираетъ наибольшее число гласныхъ изъ всѣхъ классовъ, что свидѣтельствуетъ объ отсутствіи равномернаго представительства въ Думѣ интересовъ отдѣльныхъ сословій. Выборы производятся черезъ каждые три года, предсѣдательствуетъ въ общей думѣ голова, избираемый обществомъ на три года. Общей думѣ принадле-

жалъ выборъ гласныхъ въ шестигласную думу по одному отъ каждаго сословія. По избраніи шестерыхъ гласныхъ, общая дума тѣмъ самымъ передавала имъ подѣ предсѣдательствомъ городского головы все городское хозяйство. Въ случаяхъ чрезвычайной важности, „когда нужда и польза потребуетъ“, а также въ случаѣ какихъ либо недоразумѣній и сомнѣній, испытываемыхъ шестигласной думой, можетъ быть созываема общая городская дума. Предметомъ дѣятельности и заботъ шестигласной думы служить исключительно управленіе хозяйствомъ города въ самомъ широкомъ смыслѣ этого слова: „пользы и нужды города“, причемъ на обязанность думы законодатель возлагаетъ „доставить жителямъ города нужное пособіе къ ихъ прокормленію или содержанію (ст. 167, п. 1-й), стараться о приращеніи городскихъ доходовъ, сохранять между жителями миръ, тишину и доброе согласіе, возбранять все, что противно общему порядку и благочинію, охраненіе города отъ ссоръ и тяжбъ съ окрестными городами и селеніями“. „За всякія представленія и положенія, противныя городскому или ремесленному положенію и другимъ государственнымъ узаконеніямъ“, дума, какъ и „городское общество“, т. е. городское собраніе, подвергается штрафу до 200 руб. Всѣ расходы дума могла производить на предметы, указанные закономъ, и обо всѣхъ этихъ расходахъ, равно какъ о доходахъ города, она посылала въ домоты Губернатору и въ Казенную Палату. Сверхъ закономъ опредѣленныхъ расходовъ, городскія общества, по словамъ грамоты, не могутъ сами собою дѣлать издержки на какія нибудь „нужды и пользы“ города. Если дума „усмотритъ что либо нужное для общей пользы, для выгоды и украшенія города“, она должна объ этомъ доложить Губернатору и „ожидать его дозволенія“. Правомъ самообложенія городское общество пользуется по грамотѣ въ очень скромной степени, ибо большая часть доходовъ состояла изъ государственныхъ сборовъ—питейнаго и таможеннаго, уступленныхъ Правительствомъ. Изъ этого краткаго очерка не трудно прийти къ убѣжденію, что хотя городскія учрежденія по закону 1785 г. пользовались самостоятельностью въ очень ограниченныхъ размѣрахъ, но тѣмъ не менѣе городъ превратился въ особую мѣстную общину, представляющую изъ себя административно-общественный организмъ, имѣющую свои особые интересы, отдѣльные отъ интересовъ государственныхъ. Городовое Положеніе Екатерины просуществовало 11 лѣтъ. Императоръ Павелъ, признавалъ городскія учрежденія слишкомъ „великими“ по составу и составляющими „тягость“ для городского общества, упразднилъ ихъ сначала въ Петербургѣ, гдѣ городское управленіе было замѣнено учрежденіемъ подѣ названіемъ „комиссія о снабженіи резиденціи припасами, распорядкомъ квартиръ и прочихъ частей до полиціи относящихся“. Вступившій на престолъ ИМПЕРАТОРЪ АЛЕКСАНДРЪ I-й призналъ за благо, какъ гласитъ манифестъ отъ 2 Апрѣля 1801 г., утвердить и возстановить Городовое Положеніе и грамоту, городамъ давнюю, во всей силѣ ея и простраивствѣ“. Съ этого момента Екатерининское Городовое Положеніе существуетъ безъ всякихъ коренныхъ, существенныхъ измѣненій до 1846 г. 13-го Февраля этого года появилось новое Городовое Положеніе, введенное въ гор. Петербургѣ.

Городское общество по этому Положенію состояло изъ пяти сословій, при чемъ „гласные въ общую думу назначаются отъ каждого сословія; гласные отъ каждого сословія составляютъ отдѣленія думы“. Общей думѣ принадлежатъ выборы изъ своей среды думы распорядительной. Въ составъ послѣдней помимо двѣнадцати выборныхъ, входитъ еще такъ называемый „членъ отъ казны“. Предсѣдателемъ въ той и другой думѣ является городской голова — „начальникъ всего общественнаго управленія и главный уполномоченный отъ всего городского общества“. Каждое изъ пяти сословій выбираетъ въ общую думу отъ ста до пятидесяти гласныхъ, всѣ дѣла обсуждаются по отдѣленіямъ, т. е. сначала дѣло рѣшается въ отдѣленіяхъ „старшинъ“ (гласными отъ помѣщичьего и личнаго дворянства съ почетными гражданами), а потомъ уже вносится въ „младшія отдѣленія“. Рѣшенное въ каждомъ отдѣленіи дѣло считалось рѣшеннымъ общей думой въ томъ случаѣ, если за него получился „большинство по всѣмъ отдѣленіямъ вообще“. Законъ 1846 г., такимъ образомъ превратилъ думу въ чисто сословное учрежденіе, подчинивъ ее въ общемъ порядкѣ Правительствующему Сенату, а въ мѣстномъ — главному начальнику губерніи. Послѣдній по своему усмотрѣнію предсѣдательствуетъ въ ней, а при обсужденіи бюджета предсѣдательство признается безусловно необходимымъ. Въ эпоху великихъ реформъ различные города начинаютъ возбуждать ходатайства о введеніи у нихъ новаго городского управленія; этимъ ходатайствамъ былъ данъ ходъ, закончившійся изданіемъ 16 Іюня 1870 г. новаго Городоваго Положенія. Положеніе это, отказавшееся отъ сословнаго строя, въ принципѣ было противъ системы опеки, созданной на практикѣ примѣненіемъ Положенія 1785 г.

Благодаря послѣдней обязанности думы въ концѣ концовъ свелись къ обязанностямъ приходорасходчива: сборъ доходовъ, выдача денегъ на расходы другимъ не выборнымъ учрежденіямъ и веденіе приходорасходныхъ книгъ. Вся активная дѣятельность по городскому управленію и хозяйству перешла въ руки лицъ и учрежденій мало заинтересованныхъ въ общемъ благоустройствѣ. Гласные общей думы изъ избранныхъ общества, призванныхъ къ попеченію о мѣстныхъ пользахъ и нуждахъ, превратились въ низшихъ исполнителей самыхъ разнообразныхъ порученій. Такъ, одинъ изъ гласныхъ Петербургской городской думы былъ командированъ для смотрѣнія за домомъ военнаго генераль-губернатора. Поставивъ своей задачей преобразование городскихъ учреждений, Правительство приступило къ ревизіи ихъ въ большинствѣ городовъ имперіи. Изъ ревизіонныхъ отчетовъ усматривается, что въ городахъ остались однѣ думы шестигласныя, а общія прекратили свое существованіе. Въ одномъ изъ циркуляровъ Министерства 1867 г. указывалось, что въ нѣкоторыхъ городахъ, „гдѣ на основаніи дѣйствующихъ постановленій управленіе принадлежитъ городскимъ думамъ, оно обрѣтается въ рукахъ полиціи, такъ какъ въ городахъ этихъ ни думъ, ни вообще выборныхъ органовъ не существуетъ“. Сенаторъ Сафоновъ, ревизовавшій городскія учрежденія, доносилъ, что „городской голова и члены шестигласной думы считаютъ своею главной обязан-

ностью исполнять, какъ можно скорѣе всѣ требованія начальства, не понимая или не смѣя понимать, что они обязаны заботиться о пользахъ и нуждахъ города". Такимъ образомъ дума обратилась въ чисто исполнительное учрежденіе. Медленность, запутанность, беспорядокъ и злоупотребленія — неизмѣнные спутники ея дѣятельности. Городское хозяйство находилось въ запутанномъ состояніи. Поземельная собственность гор. Херсона въ тридцатыхъ годахъ достигала 48000 дес., а въ теченіи трехъ лѣтъ принесла дохода 13800 р. ассигнаціями; она оказалась расхищенной. Бюджетъ Петербурга за 1846 г. составлялъ 1892866 р., изъ коихъ на помѣщеніе войскъ, содержаніе жапдармовъ и полиціи уходило 1037656 р., а на всѣ потребности по благоустройству города въ родѣ освѣщенія, мостовыхъ и т. п. оставалось вѣскольکو болѣе 800 т. р. Изъ бюджета гор. Углича, доходъ котораго въ теченіи пяти лѣтъ (съ 1873 по 1842 г.) простирался до 7660 р., на благоустройство города затрачивалось по 176 р., да по 200 р. на приходскія школы; остальное же уходило преимущественно на покрытіе обязательныхъ расходовъ. Всякій ничтожный расходъ требовалъ разрѣшенія губернской администраціи. Переписка наводняла учрежденіе, гдѣ единственнымъ воротилою оказывался секретарь. Въ 1859 г. генераль-губернаторъ графъ Строгановъ, ходатайствуя о введеніи новаго Городоваго Положенія, указываетъ, что административная дѣятельность начальства не можетъ быть безъ постоянного участія всего общества и предоставленія ему первой инициативы въ дѣлахъ общественнаго управленія изыскивать прочные и наименѣе обременительные для народонаселенія способы къ улучшенію городского хозяйства". Результатомъ всѣхъ возбужденныхъ ходатайствъ явились законодательныя работы по созданію Городоваго Положенія, отказавшагося отъ сословнаго строя и отъ системы опеки. По Городовому Положенію 16 Юня 1870 г. учрежденіями, завѣдующими всѣми дѣлами, являются городскія избирательныя собранія, городскія думы и городскія управы. Въ составъ городского общества входитъ всякій независимо сословія, обыватель, если онъ удовлетворяетъ указаннымъ въ законѣ условіямъ относительно возраста, владѣнія имуществомъ, русскаго подданства, несудимости и т. д. Всѣ горожане избиратели подраздѣляются на три группы, изъ которыхъ въ первую входятъ избиратели, вносящіе налогъ въ пользу города въ павысшемъ размѣрѣ каждый, а всѣ вмѣстѣ  $\frac{1}{3}$  городскихъ налоговъ, вносимыхъ всѣми избирателями; вторую группу составляютъ избиратели, вносящіе въ пользу города каждый въ отдѣльности меньшую сумму, чѣмъ входящіе въ первую группу, но всѣ вмѣстѣ также  $\frac{1}{3}$  общей суммы; третью же группу составляютъ всѣ остальные избиратели. Каждая группа выбираетъ изъ своей среды  $\frac{1}{3}$  общаго числа гласныхъ. Этимъ строго приводится принципъ: чѣмъ больше плачу, тѣмъ больше участвую въ управленіи. Такимъ образомъ, сравнительно незначительное число плательщиковъ перваго разряда, выбираетъ такое же число гласныхъ, какъ и масса третьяго разряда. Списки избирателей ведетъ городская управа, обязанная публиковать ихъ за два мѣсяца до выборовъ. Общество избирателей выбираетъ для завѣдыванія общественными дѣлами такъ называемыхъ

гласныхъ, изъ коихъ организуются городская дума и управа. Дума въ количествѣ соответствующемъ числу лицъ, пользующихся правомъ голоса на выборахъ и состоя изъ гласныхъ избираемыхъ на четыре года, есть учрежденіе чисто совѣщательное, поэтому непосредственное заведованіе дѣлами городского хозяйства и общественнаго управленія возлагается на второе общественное учрежденіе — городскую управу. Городской голова и члены городской управы избираются гласными думы не только изъ ихъ собственной среды, но вообще изъ лицъ, пользующихся активнымъ правомъ избранія. Предсѣдателемъ городской думы, равно какъ и управы является городской голова. Надзоръ за законнымъ исполненіемъ городскими учрежденіями ихъ обязанностей принадлежитъ губернатору, при чемъ во всѣхъ случаяхъ онъ не является судьей дѣла самъ непосредственно, но передаетъ его на разсмотрѣніе Губернскаго по городскимъ дѣламъ Присутствія, рѣшеніе коего хотя и приводится немедленно въ исполненіе, но можетъ быть обжаловано въ Правительствующій Сенатъ. На Губернатора возлагается обязанность протестовать противъ незаконныхъ постановленій думы. Что же касается ответственности должностныхъ лицъ, то такой ответственности они подвергаются не иначе какъ по суду, при чемъ преданіе ихъ суду, кромѣ городского головы, зависитъ отъ думы или Губернскаго по городскимъ дѣламъ Присутствія, которое дѣлаетъ не по собственной инициативѣ, а по предложенію Губернатора. На это опредѣленіе, сообщаемое думѣ, послѣдняя, въ случаѣ своего несогласія, приносить въ теченіи шести-недѣльнаго срока жалобу Правительствующему Сенату. Городской голова предается суду по опредѣленію 1-го Департамента Правительствующаго Сената, основанному на постановленіи думы или Губернскаго Присутствія. Таковъ въ общихъ чертахъ сжатый очеркъ Городоваго Положенія 1870 г. Положеніе это просуществовало съ небольшимъ двадцать лѣтъ и 11 Іюня 1892 г. его замѣнило нынѣ дѣйствующее Городовое Положеніе, уничтожившее трехразрядную систему избранія гласныхъ и подчинившее самихъ должностныхъ лицъ и дѣятельность городского общественнаго управленія большому надзору и контролю Правительственной власти.

## Историческіе очерки губернскаго и уѣздныхъ городовъ.

Татарское нашествіе, сопровождаясь страшными опустошеніями страны, превратило нѣкоторыя мѣстности въ совершенную пустыню, гдѣ не стали кочевать и сами татары. Не менѣе другихъ пострадалъ въ этомъ отношеніи Тамбовскій край и прилегающія къ нему области. Смоленскій диаконъ Игнатій, сопровождавшій въ XIV столѣтіи плывшаго по Дону Московскаго Митрополита Пимена въ Царьградъ, такъ описываетъ здѣшнія мѣста: „бысть же сіе путное шествіе печально и уныливо, бяше бо пустыня зѣло всюду, не бѣ бо видѣти тамо ни что

же, ни града, ни села; аще бо и бываша древле грады красны и нарочиты зѣло видѣниемъ мѣста, точию пусто жь все и не паселено; пигдѣ бо видѣти человекъ, точию пустыня велія и звѣріе множество: козы, лоси, волцы, лисицы, выдры, медвѣди, бобры; птицы: орлы, гуси, лебеди, жаравли и прочая, и бяше вся пустыня великая“. Оправившись послѣ тяжкаго монгольскаго ига, князья Рязанскіе и Московскіе при расширеніи своихъ владѣній воздвигали пограничные караулы, строили укрѣпленные городки, насыпали на большомъ протяженіи земляные валы со рвами и бойницами; вся ихъ политическая дѣятельность направлялась къ неусыпнымъ наблюденіямъ за дѣйствіями ордынцевъ. Стараясь предугадать ихъ намѣренія, по мѣрѣ силъ и возможности предупредить и отворотить хищническіе набѣги, князья, благодаря выстроеннымъ ими наблюдательнымъ постамъ и при помощи своихъ стражниковъ, неутомимо преслѣдовали исконную свою задачу — собиранія Руси и распространенія ея власти отъ моря до моря. Однако русская колонизація края первоначально шла весьма медленными шагами: въ 1570 г. Иванъ Грозный, отправляя дворянина Новосильцева въ Константинополь, поручалъ ему увѣрить Султана Селима, что „въ Кадомѣ и вообще въ Мещерѣ много приказные люди мусульманскаго закона и въ тѣхъ городѣхъ мусульманскіи вѣры люди по своему обычаю мизгити и кошени держать, и государь ихъ ничѣмъ отъ ихъ вѣры не нудитъ, и мольбицы ихъ не нарушитъ; всякій иноземецъ по своей вѣрѣ живетъ“. Съ конца XVI столѣтія административная колонизація южной части Тамбовской губерніи идетъ уже гораздо успѣшнѣе. Въ 1571 г. Иванъ Грозный, приводя въ извѣстность состояніе сторожевой службы, обнаружилъ, что въ предѣлахъ Тамбовской губерніи существовали три города, называвшіеся мещерскими: Темниковъ, Кадомъ и Шацкъ.

По избраніи Михаила Феодоровича на царство, Правительство въ цѣляхъ прекращенія разорительныхъ опустошеній, производимыхъ многочисленными шайками, стало расселять ихъ по окраинамъ и за окраинами нашей области. Предоставляя послѣднимъ прекрасные земельные надѣлы, Правительство требовало охраны нашихъ окраинъ отъ набѣговъ исконныхъ степныхъ враговъ — татаръ нагайскихъ и крымскихъ. Обеспечивая такой колонизація благоприятное развитіе, Правительство построило въ южной части средне-русской черноземной области новыя оборонительныя черты — Бѣлгородскую (Бѣлгородъ, Козловъ, Усмань и др.) и Симбирскую (Тамбовъ, Саранскъ, Корсунь, Симбирскъ). Однако элементъ этотъ, расселенный въ юго-восточной окраинѣ государства и имевшій себя казаками, не превратившись сразу въ мирныхъ землевладѣльцевъ, долго представлялъ ненадежный элементъ государства. Во время бунта Степки Разина въ 1670 г. воевода Пашковъ писалъ: „на Тамбовцевъ въ нынѣшнее смутное время надѣяться не на кого потому, что у нихъ на дому братья, племянники, а инныя у Степки Разина“. Города Тамбовской губерніи, почти до XVIII вѣка, числясь въ разрядѣ крѣпостей и будучи сосредоточіемъ различныхъ административныхъ управленій, служили казармами для войска, охраняющаго страну. При такихъ условіяхъ возникновенія и развитія торгова — про-

мысленная дѣятельность городовъ подвигалась медленно. Отдаленность же ихъ отъ крупныхъ историческихъ и торговыхъ центровъ государства, при отсутствіи мѣстныхъ богатствъ, не могла вызвать усиленной дѣятельности городского населенія. Процвѣтаніе и ростъ городовъ шли весьма медленными шагами, ничѣмъ не отличаясь отъ населенныхъ мѣстъ другихъ провинцій, находившихся въ одномъ положеніи съ Тамбовской, и только со времени проведенія цѣлой сѣти желѣзно-дорожныхъ линій торговая и промышленная дѣятельность стала значительно развиваться.

**Тамбовъ.** Расположенный въ котловинѣ, на лѣвомъ берегу рѣки Цны, Тамбовъ не можетъ быть отнесенъ къ числу древнихъ городовъ. Онъ построенъ въ 1636 г. „на полѣ“, на рѣкѣ Цнѣ, при устьѣ р. Липовицы близъ какого то древняго „Урлапова городища“ для „береженія отъ воинскихъ людей“. Основанный съ цѣлью защиты Рязанской Украины и главнымъ образомъ прилегающей къ нему довольно значительной округи, нынѣ составляющей Тамбовскій уѣздъ, Тамбовъ былъ окруженъ валами и рвами и въ теченіи всего XVII вѣка выдерживалъ нападенія татаръ и калмыковъ, а потомъ „своихъ воровскихъ людей и мятежниковъ“, какъ во время бунта Стеньки Разина, нападенія на Тамбовскую губернію Козьмы Косого съ раскольниками, такъ и во время Булавинскаго бунта. Рѣка Цна затрудняла доступъ къ укрѣпленію съ сѣвера, съ юга защищала ровъ, а съ запада возведенъ былъ валъ, отъ котораго западная окраина доселѣ называется у мѣстныхъ жителей валомъ. Въ 1648 г. возведенъ былъ земляной городъ отъ р. Цны до р. Челновой для защиты открытаго мѣста между Липовицкимъ и Челнавскимъ лѣсами. Тогда же возникъ дополнительный къ Тамбову городокъ Красный на рѣкѣ Челновой (у нынѣшняго села Лысыя горы). Первоначально населеніе Тамбова составилось изъ жителей, переведенныхъ Московскимъ Правительствомъ изъ городовъ Рязани, Шацка, Коломны. Поселенные вокругъ Тамбовскаго кремля они образовали слободы, называвшіяся: Стрѣлцовой, Пушкарской и Полковой Казачьей. На мѣстѣ находенія въ данный моментъ Варваринской церкви была расположена слобода тяглыхъ крестьянъ. Тамбовъ все первое столѣтіе своего существованія сохранялъ значеніе военнаго укрѣпленія. Переживъ очень много тревогъ, городъ былъ неоднократно осаждаемъ неприятелемъ: въ 1656 г. татары, прокопавъ находящійся близъ города земляной валъ, ворвались и многихъ людей половили. Въ 1660 г. Тамбовъ снова подвергнулся двухкратной осадѣ татарами, которая, однако, не увѣчалась успѣхомъ. Въ 1671 г. одна изъ шаекъ Стеньки Разина напала на городъ, а въ 1708 г. Тамбовъ былъ осажденъ понизовскою вольницей Кондрата Булавина; долго державшей городъ въ осадѣ и отступившей съ приближеніемъ правительственныхъ войскъ. При Петрѣ Великомъ Тамбовъ сдѣлался важнымъ пунктомъ для сбора необходимыхъ во время Азовскаго похода войскъ. Въ 1738 г. во время Турецкой войны повелѣно было исправить и перевооружить крѣпость Тамбовъ. До 1708 г. городъ находился въ вѣдѣніи Казанскаго Приказа, а затѣмъ былъ приписанъ къ Азовской губерніи, въ 1719 г. сдѣлался

провинциальнымъ городомъ, въ 1732 г. отошелъ къ Воронежской губернии. Съ учрежденіемъ при Екатеринѣ Великой въ числѣ прочихъ губерній и Тамбовской и съ образованіемъ Тамбовско-Рязанскаго намѣстничества, Тамбовъ выступилъ въ 1799 г. въ роли губернскаго города. Въ этотъ именно моментъ свѣтлой страницей было гуманное управленіе Тамбовскимъ краемъ намѣстникомъ, — поэтомъ Державиннымъ. Развитие Тамбова началось въ началѣ XIX вѣка; въ это время въ немъ насчитывалось 12 т. жителей, въ сороковыхъ годахъ болѣе 20 т. Лермонтовъ характеризовалъ городъ слѣдующими словами: „онъ прежде городъ былъ опальный, теперь же право хоть куда: тамъ есть три улицы прямая и фонари и мостовыя“. Во время освобожденія крестьянъ Тамбовъ имѣлъ 32 т., по общей переписи 48 т., а по даннымъ на 1903 г. 55107. Климатическія условія города, вслѣдствіе его расположенія въ котловинѣ, окруженной со стороны р. Цны болотистой мѣстностью, нельзя признать удовлетворительными. Пресловутыя тамбовскія лихорадки стяжали себѣ извѣстность въ наукѣ, однако со времени проведенія городомъ водопровода послѣднія значительно ослабли. Бюджетъ города Тамбова по смѣтѣ на 1903 г. равняется 328390 р. 6 к. Выполненіе смѣты продолжается до 1 Апрѣля 1904 г. Въ 1902 г. сумма дѣйствительно поступившихъ доходовъ составляетъ 406102 р. 39<sup>1</sup>/<sub>2</sub> к., въ томъ числѣ изъ прибылей Банка и изъ специальныхъ средствъ 83360 р. 90 к. Расходовъ въ 1902 г. произведено 392093 р. 67 к., причѣмъ невыполненныхъ осталось на сумму 26833 р. 77 к. Недопокъ же къ 1 Января 1903 г. числится за прежніе годы 45992 р. 86<sup>1</sup>/<sub>2</sub> к. Долговныя обязательства гор. Тамбова по облигаціонному займу равняются 585700 р. Въ 1902 г. въ распоряженіе города поступило сословныхъ капиталовъ: мѣщанскаго продовольственнаго 12174 р. 94 к. и капитала упраздненнаго Тамбовскаго ремесленнаго общества наличностью 1362 р. 67 к. и въ долгахъ за ремесленниками 21455 р. Сумма городского запаснаго капитала на 1 Января 1903 г. равняется 23122 р. 78 к. На содержаніе разныхъ благотворительныхъ учрежденій въ распоряженіи города имѣются въ процентныхъ бумагахъ слѣдующіе капиталы: 1) на содержаніе ночлежнаго дома 14000 р.; 2) на пособіе бѣднымъ дѣвицамъ при выходѣ въ замужество 44000 р.; 3) на пособіе бѣднымъ 21350 р.; 4) на содержаніе ремесленной мастерской съ пріютомъ для мальчиковъ и странно-примымъ домомъ 56245 р., и 5) на содержаніе богадѣльни съ пріютомъ для дѣвочекъ и дѣвчбницей 169331 р.

Помимо этого, въ распоряженіе города завѣщано земли въ пользу ремесленной мастерской съ пріютомъ 2155 дес., въ пользу богадѣльни съ пріютомъ для дѣвочекъ—4778<sup>1</sup>/<sub>2</sub> дес., на усиленіе средствъ этихъ заведеній—3399 дес. и для разныхъ благотворительныхъ цѣлей—3950 дес.

Городомъ содержатся: реальное училище (съ участіемъ земства), два двухклассныхъ и 8 городскихъ начальныхъ училищъ (6 мужскихъ и два женскихъ). На содержаніе названныхъ учебныхъ заведеній расходуется 59049 руб. 39 коп. Затѣмъ выдаю пособіе женской гимназій 2000 руб.; музыкальному училищу и воскресной школѣ—628 р.; уѣздному, преобразованному въ 4-хъ классное городское училище—675 руб.,



уплачено за стипендіатовъ 1015 руб. Такимъ образомъ, общая сумма расходовъ на учебно-воспитательную часть равняется 63367 руб., что составляетъ почти 20% общей совокупности смѣтныхъ назначеній 1903 г.

Всей земли во владѣніи города состоитъ 4484 дес. 862 саж., въ томъ числѣ подъ поселеніемъ города 773 десятины 2230 саж., подъ лѣсомъ 920 дес. 500 саж., подъ рѣкою, оврагами, болотами, дорогами и кладбищами 406 дес. 1530 саж. и выгона, отведеннаго подъ пастбу обывательскаго скота и отдаваемаго подъ разныя хозяйственныя и промышленныя заведенія 2383 дес. 1402 саж. Пахатная земля сдается съ торговъ по нотаріальнымъ контрактамъ на время отъ 3-хъ, 6-ти и даже до 12 лѣтъ. Взявъ при заключеніи аренды залогъ обыкновенно въ размѣрѣ полугодовой платы, городское управленіе сохраняетъ за собой право начислять пеню за несвоевременный взносъ аренды. Платежъ послѣдней обыкновенно приурочивается къ двумъ срокамъ (Январь, Іюль). Въ случаѣ неплатежа аренды въ срокъ залогъ поступаетъ въ уплату ея, а арендаторъ обязуется немедленно внести новый; въ противномъ случаѣ оброчная статья и все на ней находящееся поступаетъ въ пользу города. Накопившаяся же недоимка взыскивается съ имущества арендатора съ начисленіемъ пени по одному проценту за каждый просроченный мѣсяцъ.

Городская земля въ чертѣ осѣдлости, въ количествѣ 112 д. 1249 с., отдана подъ разведеніе садовъ и находится въ безсрочной потомственной арендѣ частныхъ лицъ. Таковъ же характеръ носить аренда земли, занятой различными торгово-промышленными заведеніями, (заводы чугуныя, пивоваренныя, свѣчныя, мыльные и т. д.) и земли среди базарной площади, занятой четырьмя каменными корпусами, раздѣленными на 52 торговыхъ помѣщенія. Городская земля, занятая этими постройками, сдана по указу Губернскаго Правленія отъ 5 Декабря 1859 г. Средняя плата за помѣщеніе 24 руб. 20 коп. Первоначальная цифра платежа колебалась между 6 и 8 рублями. Возникновеніе безсрочной, потомственной аренды объясняется соображеніями необходимости поднятія мѣстной промышленности и торговли, зачаточное состояніе которыхъ вынуждало городъ путемъ льготной раздачи своихъ земель, привлечь частныхъ предпринимателей и при посредствѣ этихъ послѣднихъ содѣйствовать развитію торговли и промышленности. Переходя къ вопросу о характерѣ указаннаго вида аренды, необходимо отмѣтить, что заключаемые контракты могутъ быть подраздѣлены на нѣсколько типовъ въ зависимости отъ характера полномочій, выговариваемыхъ городскимъ управленіемъ при передачахъ безсрочнаго потомственнаго владѣнія. Первую группу составляютъ контракты, по которымъ право арендатора, въ смыслѣ свободы передачи снятой земли кому либо другому, всецѣло ограничено усмотрѣніемъ Гор. Общ. Управл. Контракты эти, по времени болѣе близкіе къ намъ, составляютъ сравнительно незначительное количество. Ко второй группѣ относятся контракты, гдѣ право передачи участка хотя и обусловлено разрѣшеніемъ управы, но безъ всякаго добавленія „на условіяхъ, по усмотрѣнію оной“. Контракты третьей группы — болѣе ранняго происхожденія (начала 50 и 60 годовъ), очевидно

относятся къ самымъ первымъ моментамъ возникновенія безсрочной потомственной аренды. Городское Управленіе въ этихъ контрактахъ не выговариваетъ себѣ никакихъ полномочій, предоставляя арендатору право передачи на тѣхъ же условіяхъ, на которыхъ онъ приобрѣлъ ее у города. По всѣмъ безъ исключенія контрактамъ, размѣръ арендной платы черезъ 10 лѣтъ возвышается на 10<sup>0</sup>/<sub>0</sub>, при чемъ въ нѣкоторыхъ добавляется, а въ случаѣ возвышенія арендной платы вообще на городскія оброчныя статьи, арендаторъ долженъ возвысить плату и за эту землю по мѣрѣ возвышенія цѣнности городскихъ земель. За послѣдніе годы городское общественное управленіе уже не заключаетъ новыхъ условій съ правами безсрочно потомственного пользованія.

Вырубка городского лѣса производится ежегодно по утвержденному Лѣсоохранительнымъ Комитетомъ плану, на потребности городского хозяйства: на дрова для отопленія городскихъ зданій ежегодно вырубается по 18 дес. лиственнаго и для городскихъ построекъ по 6 дес. соснового лѣса.

Городской оцѣночный сборъ, хотя и взимается въ самой высшей нормѣ, допускаемой 129 ст. Гор. Пол., т. е. въ размѣрѣ 1<sup>0</sup>/<sub>0</sub> съ каждаго рубля стоимости недвижимаго имущества, но общая сумма оцѣнки недвижимыхъ имуществъ неизмѣримо ниже ихъ дѣйствительной стоимости. По смѣтѣ на 1903 г. оцѣнка принята въ 2111919 руб.

Въ торговомъ отношеніи городъ Тамбовъ не представляетъ какого либо крупнаго центра. Въ городѣ бывають двѣ ярмарки: весенняя „десятая“ и осенняя „Казанская“. Общий ихъ оборотъ простирается до 700 т. рублей. Торговый районъ Тамбова ограничивается самимъ городомъ и уѣздами, вывозъ же на сторону происходитъ въ сравнительно незначительномъ количествѣ; предметами вывоза служатъ хлѣбные продукты.

Кирсановъ. Расположенный на рѣкѣ Пурсовѣ, почти при ея впаденіи въ Ворону, гор. Кирсановъ помѣщается въ центрѣ хлѣбороднаго и многоземельнаго уѣзда и въ томъ самомъ мѣстѣ, гдѣ находился Красинскій желѣзодобывательный заводъ. Послѣдній послужилъ поводомъ къ основанію гор. Кирсанова. Построенный въ 1733 г. Красинскій заводъ послѣ непродолжительнаго существованія былъ обращенъ въ село дворянскаго вѣдомства. Первымъ поселенцемъ былъ крестьянинъ Хрисанфъ (Кирсанъ) Зубакинъ, отъ котораго поселокъ и получилъ свое имя. Въ 1779 г. поселокъ былъ обращенъ въ уѣздный городъ Тамбовскаго наместничества. Въ санитарно-гигіеническомъ отношеніи городъ поставленъ не въ особенно благоприятныя условія, такъ какъ окружающая мѣстность болотиста и питьевая вода не отличается хорошими качествами; за 1902 г. наблюдалось много инфекціонныхъ болѣзней. Въ 1861 году городъ имѣлъ 6700 душъ жителей, въ 1897 г. по всеобщей переписи съ пригородными слободами 10700 человекъ, а по даннымъ на 1903 г. въ самомъ городѣ 8162 чел.

Бюджетъ гор. Кирсанова по смѣтѣ на 1903 г. равняется 32617 р. 50 коп. Выполненіе смѣты продолжается до 1 Апрѣля слѣдующаго года. Въ 1902 г. дѣйствительно поступило доходовъ на сумму 29935 руб.

46 коп., въ томъ числѣ изъ специальныхъ средствъ 330 руб. 40 коп. Расходовъ въ 1902 г. произведено 28550 руб. Недоимокъ же къ 1 Января 1903 г. числится отъ прежнихъ лѣтъ 12945 руб. 95 коп. Долговые обязательства города равняются 3985 руб. 68 коп. Въ распоряженіи городского управленія имѣется запасный капиталъ въ размѣрѣ 7742 р. 52 коп., капиталъ въ суммѣ 350 руб., пожертвованныхъ разными лицами на служеніе панихидъ по въ Божь почившихъ ГОСУДАРЯХЪ ИМПЕРАТОРАХЪ: АЛЕКСАНДРЪ II-мъ и АЛЕКСАНДРЪ III-мъ, капиталъ въ 450 руб., пожертвованныхъ г. Сосульниковымъ, въ пользу Кирсановскаго мужскаго приходскаго училища, капиталъ въ 100 руб., переданный г. Сосульниковымъ съ тѣмъ, чтобы могущій упасть выигрышъ былъ употребленъ на нужды гор. Кирсанова. Городомъ содержится одно мужское приходское училище, одно женское и уплачивается пособіе на содержаніе городского 3-хъ класснаго училища и при немъ ремесленныхъ классовъ. Общая сумма расходовъ на учебно-воспитательную часть равняется 4352 руб. 88 коп. Въ вѣдѣніи города имѣется амбулаторія для приходящихъ больныхъ, содержаніе которой въ 1902 г. стоило городу 1766 руб. 71 коп.

Всей земли числится по плану 462 дес., изъ которыхъ внутри городской черты 228 дес. 518 саж. и выгонной удобной и неудобной 234 дес. 67 кв. саж. Въ предѣлахъ черты городской осѣдлости свободной земли числится 3 дес. 282 саж. Вся площадь выгонной земли, исключая 78 дес., находящихся въ пользованіи частныхъ лицъ, занята пастбищемъ городского скота. Такимъ образомъ, земельная собственность гор. Кирсанова весьма незначительна. Оцѣночный сборъ взимается въ самой высшей нормѣ, допускаемой 129 ст. Гор. Пол., т. е. въ размѣрѣ 1% съ рубля стоимости недвижимаго имущества, но оцѣнка недвижимыхъ имуществъ гораздо ниже ихъ дѣйствительной стоимости. По смѣтѣ на 1903 г. она принята въ 277258 руб. Въ торгово-промышленномъ отношеніи гор. Кирсановъ началъ развиваться съ проведеніемъ Козловско-Саратовской линіи желѣзной дороги, пролегающей у самого города. Въ настоящее время онъ играетъ роль крупнаго хлѣбнаго рынка, производящаго солидные обороты. На желѣзнодорожной станціи грузится свыше 4-хъ милліоновъ пудовъ. Въ городѣ бывають двѣ ярмарки, Тихвинская, съ 23 по 29 Іюня и Крестовоздвиженская, съ 12 по 17 Сентября. Общій ихъ оборотъ не превышаетъ 20 т. рублей.

**Моршанскъ.** Расположенный на лѣвомъ берегу рѣки Цны, гор. Моршанскъ возникъ во второй половинѣ XVIII вѣка. Мѣстность, на которой онъ былъ построенъ, составляла собственность Рязанскихъ архіереевъ. Въ 1764 г. здѣсь образовалось селеніе Морша, перешедшее въ дворцовое вѣдомство, а въ 1779-мъ году переименованное въ уѣздный городъ Тамбовскаго намѣстничества. Благодаря своему расположенію на рѣкѣ Цнѣ, въ томъ мѣстѣ, гдѣ начиналось судоходство, Моршанскъ быстро сдѣлался торговымъ городомъ. Изъ хлѣбородныхъ мѣстностей Тамбовской губерніи, лежащихъ южнѣе Моршанска, городъ стягивалъ къ себѣ грузы и постепенно сдѣлался торговымъ пунктомъ.

Въ 1769 году академикъ Фалькъ посѣтилъ Моршанскъ; въ городѣ въ это время были 4 церкви, хорошая полотняная фабрика и винокуренный заводъ. Благодаря отсутствію желѣзнодорожныхъ путей, соединяющихъ Тамбовскую губернію съ Москвою, на Моршанской пристани грузилось до 2700000 пуд., а хлѣба скупалось до 5 милліоновъ пудовъ. Съ Моршанскихъ пристаней товаръ отправлялся рѣками Цной, Окой, Волгой и ихъ притоками въ различныя мѣста Россіи, преимущественно въ обѣ столицы. Во время освобожденія крестьянъ въ Моршанскѣ насчитывалось 20000 жителей. По переписи 1897 г. въ городѣ числилось 27750 жителей, а по даннымъ на 1903 г. 27087 съ пригородами.

Въ настоящее время вся торгово-промышленная дѣятельность ограничивается почти однѣми мѣстными потребностями.

Бюджетъ города по смѣтѣ на 1903 г. равняется 98500 р. Исполненіе смѣты за каждый отчетный годъ продолжается до 1-го Апрѣля слѣдующаго года. Въ 1902 г. дѣйствительно поступило доходовъ 134037 р. 58 к., израсходовано же 133955 р. 30 к. Недоимокъ къ 1 Января 1903 г. оставалось 35790 р. 47 к. Недоимки накопились преимущественно по арендованію владѣльцами каменныхъ лавовъ на Вознесенской площади подъ гостиннымъ рядомъ. Къ лавковладѣльцамъ, оспаривающимъ право городского общества на взиманіе съ нихъ арендной платы за землю, Управою предъявлены иски, по которымъ еще не послѣдовало окончательныхъ судебныхъ рѣшеній. Долговныя обязательства гор. Моршанска выражаются суммою въ 64613 р. Городской запасный капиталъ равняется 1770 р. На содержаніе разныхъ благотворительныхъ учреждений въ распоряженіи города имѣются слѣдующія капиталы: 1) капиталъ, пожертвованный Шевлягинымъ на пособіе бѣднымъ невѣстамъ при выходѣ въ замужество и бѣднымъ жителямъ въ праздникъ Святой Пасхи 50000 р.; 2) капиталъ, пожертвованный Тимофеевымъ въ пользу бѣдныхъ 1000 р.; 3) безымянный на выдачу пособій невѣстамъ 10000 р.; 4) отъ разныхъ лицъ на содержаніе городской общественной богадѣльни 61049 р. 57 к.; 5) капиталъ Кавериною на содержаніе женской богадѣльни 44000 р.; 6) капиталъ г. Платицина 17000 р.; 7) капиталъ Меньшова 700 р.; 8) на оказаніе помощи бѣднымъ жителямъ 5425 р. 18 к.; 9) неизвѣстнымъ лицомъ пожертвовано въ 1902 г. въ пользу городского попечительства о бѣдныхъ 2000 р.; 10) въ томъ же году пожертвовано г. Болдыревымъ на устройство ремесленной школы 25000 р. и на городскую богадѣльню 2500 руб.; 11) капиталъ Рымарева, пожертвованный на устройство низшаго ремесленнаго училища 20000 р. Сверхъ этого въ долгу за городскимъ обществомъ числится 7300 р. вырученныхъ отъ продажи на срубъ одного участка городского лѣса. Городомъ содержится семиклассная женская гимназія, мужское и женское приходскія училища, ремесленное отдѣленіе при городскомъ трехклассномъ училищѣ, публичная бібліотека и уплачивается въ суммѣ 5000 р. пособіе на содержаніе реального училища. Всего же расходуется на учебно-воспитательную часть до 17/ т. руб. Городскихъ лѣчебныхъ заведеній въ городѣ не имѣется.

Городскія оброчныя статьи представляютъ земельныя угодыя, расположенныя въ чертѣ городской осѣдлости и за предѣлами послѣдней. Площадь первыхъ опредѣлена въ 190 дес. 2093 с., а вторая, составляя 2664 дес. 1841 саж., подраздѣляются на угодыя пахатныя, покосныя и выгонныя. Часть городской земли, какъ въ чертѣ осѣдлости, такъ и за предѣлами ея, находится также подъ разнообразными строеніями, принадлежащими частнымъ лицамъ. Строенія эти носятъ двойной характеръ. Одни изъ нихъ заключаются въ жилыхъ постройкахъ на городской выгонной землѣ, владельцы коихъ уплачиваютъ, согласно контрактамъ, арендную плату, а другія представляютъ изъ себя разнообразныя торгово-промышленныя заведенія. Собственники нѣкоторыхъ изъ помннутыхъ заведеній владѣютъ городской землей на правахъ безсрочной потомственной аренды по особымъ документамъ, именуемымъ данными, остальные же, согласно заключаемымъ контрактамъ, уплачиваютъ арендную плату. Сдача въ аренду земельныхъ угодій происходитъ съ торговъ преимущественно по нотаріальнымъ контрактамъ, утвержденнымъ постановленіями думы. Пахатныя угодыя, составляющія площадь въ  $187\frac{3}{4}$  дес. сдаются обыкновенно на трехлѣтній срокъ на слѣдующихъ условіяхъ. Арендаторъ имѣетъ право сѣять на снятой землѣ разнаго рода хлѣба по своему усмотрѣнію, въ послѣдній же годъ пшеницу, овесъ, ячмень, горохъ, чечвицу, при чемъ вмѣстѣ съ этимъ посѣвомъ хлѣбовъ обязуется посѣять на каждую десятину по 30 ф. тимофеевки и по два пуда костера. Сѣмена травы представляются на одобреніе Управы, а самый посѣвъ производится подъ ея наблюденіемъ подъ борону, но не подъ соху, при чемъ замѣна костера тимофеевкой допускается лишь съ письменнаго разрѣшенія Управы. По снятіи хлѣба посѣянная трава поступаетъ въ собственность Городской Управы. За аренду годной въ распашкѣ земли съемщикъ обязуется уплачивать Управѣ ту сумму, которая опредѣлится на переторжкахъ, а за кочковатый покосъ, площадь котораго нѣсколько болѣе 10 дес., уплачивается половина цѣны, опредѣленной для удобной земли. Въ обезпеченіе исправнаго платежа аренды съемщикъ вноситъ залогъ паличными деньгами или процентными бумагами по курсу въ размѣрѣ 1000 р. на 150 д. При снятіи же части земли залогъ уменьшается пропорціонально количеству снятыхъ въ аренду десятинъ. Въ случаѣ несвоевременнаго взноса аренды Управа перечисляетъ залогъ съ наросшими процентами въ городскую доходъ въ видѣ неустойки, а неуплаченную аренду взыскиваетъ по суду, сохраняя право оставить аренду за съемщикомъ, до окончанія срока договора или прекратить аренду, передавъ участокъ другому лицу, при чемъ съемщикъ отвѣчаетъ за могущій послѣдовать недоборъ арендной платы за все остающееся до срока его договора время. Покосныя угодыя, составляющія площадь въ 1019 дес. 1045 саж., сдаются въ аренду двойнымъ образомъ. Два участка съ площадью въ 113 дес. сдаются съ торговъ обыкновенно на трехлѣтній срокъ по нотаріальнымъ контрактамъ, утвержденнымъ постановленіями думы. Остальная же площадь городскихъ покосовъ дѣлится на участки одинаковой мѣры, величиною по 8 дес. Сдача этихъ участковъ производится съ торговъ. Городской выгонной

земли числится 529 дес. 2200 саж. Вся площадь городского выгона находится подъ пастбой общественнаго скота. Городская земля, какъ въ чертѣ осѣдлости, такъ и за предѣлами послѣдней, находясь подъ различными строеніями—заводскими, фабричными, торгово-промышленными и жилыми находится въ арендѣ частныхъ лицъ. Эти аренды носятъ двойной характеръ, срочный и безсрочный потомственный. Послѣдній видъ распространяется на выгонную землю, занятую жилыми постройками, а также различными фабричными и заводскими помѣщеніями и наконецъ на землю подъ торговыми заведеніями въ самомъ центрѣ города. Уровень арендной платы съ земли подъ жилыми постройками на выгонной землѣ, равно какъ съ земли подъ нѣкоторыми фабричными и заводскими помѣщеніями не превышаетъ 1 коп. за каждую квадратную сажень; съ 1900 г. взимается по 2 к. съ земли, занятой заводскими помѣщеніями. Городская земля, занятая въ самомъ центрѣ города четырьмя каменными корпусами, гдѣ помѣщается 80 отдѣльныхъ лавокъ, находится въ безсрочной потомственной арендѣ разныхъ лицъ. Размѣръ платы за каждое торговое помѣщеніе колеблется между 16 и 22 руб., а общая цифра аренды за всѣ корпуса равняется 1588 р. 73 к. Земля эта была отведена въ 1865 г. подъ устройство лавокъ съ платой по 3 к. съ каждой квадратной сажени, но нѣтъ никакихъ указавій, чтобы городское общество когда либо уступало свои права собственности на эту послѣднюю. До 1875 г. земля, состоящая подъ лавками, облагалась ежегоднымъ сборомъ въ доходъ города въ 1285 р. 71 к. 19-го Декабря 1875 г. сумма была уменьшена на 785 руб. 71 к., и размѣръ сбора былъ опредѣленъ въ 500 р. очевидно въ виду полнаго разоренія города отъ пожара. 12 Декабря 1878 г. сборъ увеличивается до 800 р. 8 Декабря 1883 г. опредѣляется въ 2000 р. и, наконецъ, 14 Декабря 1884 г. въ 1600 р. Въ настоящее же время размѣръ аренды исчисленъ въ 1588 р. 72 к. Собственники торговыхъ заведеній, равно какъ различныхъ фабричныхъ и заводскихъ помѣщеній владѣютъ землей, занятой этими строеніями на основаніи особыхъ документовъ, именуемыхъ данными. Пожаръ 1875 г. уничтожилъ всѣ хранившіяся при дѣлахъ Управы коши съ указанныхъ документовъ. При такихъ условіяхъ крайне затруднительно опредѣлить моментъ, къ которому приурочивается возникновеніе поманутой формы аренды для отдѣльныхъ категорій владѣльцевъ, равно какъ уяснить себѣ содержаніе правъ и обязанностей арендаторовъ къ городу и города къ арендаторамъ. Съ увѣренностью можно констатировать лишь то, что поманутой типъ возникъ преимущественно въ интересахъ поднятія мѣстной промышленности и торговли, зачаточное состояніе коихъ вынуждало городъ путемъ льготной раздачи своихъ земель привлекать частныхъ предпринимателей и при посредствѣ этихъ послѣднихъ насаждать заводскую и фабричную промышленность. Переходя къ вопросу о характерѣ срочной аренды, необходимо указать, что послѣдняя распространяется на городскую землю, какъ въ чертѣ осѣдлости, такъ и за предѣлами послѣдней. Выгонная земля сдается подъ жилыя и разнообразныя торгово-промышленныя заведенія по долготерочнымъ нотаріальнымъ контрактамъ. Сдача производится хозяйственнымъ порядкомъ Управою на время отъ 6 до 10 лѣтъ.

Городской окладный сборъ взимается въ высшей нормѣ, допускаемой 129 ст. Гор. Пол., т. е. въ размѣрѣ одного процента съ каждаго рубля стоимости недвижимаго имущества. Окладъ же недвижимыхъ имуществъ равняется 920000 р. Въ торговомъ отношеніи городъ, какъ было указано раньше, постепенно падаетъ. Въ Моршанскѣ бываетъ 15 Августа однодневная ярмарка съ оборотомъ нѣсколько превышающемъ 30 т. р. Съ конца 60 годовъ прошлаго столѣтія, со времени проведенія Сызрано-Вяземской желѣзной дороги, городъ постепенно сталъ терять свое торговое значеніе. Существовавшее когда-то въ обширныхъ размѣрахъ судоходство совершенно упало, весь товаръ пошелъ желѣзной дорогой, торговые интересы сузились, пристани утратили свою прежнюю роль. Съ проведеніемъ же Казанской и Сосновка-Бенкендорфской вѣтви Рязанско-Уральской желѣзной дороги, торговые обороты города сошлись еще болѣе. Результаты этого прежде всего выразились паденіемъ цѣны на недвижимую городскую собственность. Въ санитарно-гигиеническомъ отношеніи большимъ вредомъ служитъ отсутствіе чистой и здоровой воды какъ для питья, такъ и для купанья. Въ городѣ имѣется артезианскій колодезь, дающій до 1500 ведеръ воды въ часъ, но какъ содержащая много минеральныхъ примѣсей вода мало пригодна для питья. Протекающая подъ городомъ Цна, будучи полноводной только весной, въ остальное время имѣетъ жалкій видъ.

**Липецкъ.** Гор. Липецкъ живописно расположенъ на правомъ, высокомъ берегу р. Воронежа, прорѣзаннымъ глубокимъ оврагомъ каменнымъ, въ которомъ течетъ рѣчка Липовка, раздѣляющая городъ на двѣ неравныя части. Нагорный берегъ сходится къ р. Воронежу и къ озерамъ, образовавшимся у этой рѣки въ нѣсколько уступовъ, покрытыхъ садами, а мѣстами, прорѣзанныхъ крутыми обрывами. Въ оврагахъ, прорѣзывающихъ гор. Липецкъ, обнаруживаются известняки девонской системы, такъ называемаго Елецкаго горизонта и песчаники верхняго отдѣла мѣловой формации. На юго-восточномъ скатѣ соборной горы возвышается памятникъ Петру Великому, сооруженный въ 1839 году, какъ сказано въ надписи „усердіемъ купца Павла Небученнаго“. По однимъ свѣдѣніямъ этотъ городъ возникъ будто бы на мѣстѣ другого города, существованіе котораго относитъ преданіе къ глубокой древности. Липецкъ по преданію принадлежалъ къ Курскому княжеству; въ 1261 г. былъ разоренъ татарами за непослушаніе баскаку Ахмету. Другія же свѣдѣнія приводятъ къ заключенію, что древность города не доказана. Упоминаемые въ нѣкоторыхъ лѣтописныхъ спискахъ князья Липецкіе, жившіе въ XIII вѣкѣ, въ другихъ называются Ливецкими. Изъ родословной таблицы Рязанскихъ князей видно, что нѣкоторые изъ нихъ въ концѣ XII вѣка и началѣ XIII вѣка на очереди сидѣли „въ Ливнахъ и на Воронежѣ“. Подобное указаніе вводитъ на предположеніе, что единственные, упоминаемые въ лѣтописяхъ Липецкіе князья Святополкъ и Александръ были не Липецкими, а Ливецкими, т. е. Ливенскими князьями. Въ концѣ XVII вѣка на мѣстѣ нынѣшняго города расположено было село Липовка, на которое Петръ Великій обратилъ вниманіе въ виду изобилія по окрестностямъ желѣзныхъ рудъ. Но его при-

казу былъ основанъ чугунно-плавильный заводъ, изготовлявшій военные снаряды и принадлежности. Во время его посѣщеній Петръ Великій открылъ здѣсь замѣчательныя лѣчебныя воды, при которыхъ выстроилъ себѣ маленький дворецъ. Въ 1755 г. заводъ перешолъ къ князю Репнину, о которомъ Екатерина II-я писала: „Репнинъ всякій день принимаетъ (на службу) слова всякихъ распудренныхъ дворянчиковъ, которые ничего не смыслятъ кромѣ петиметрства“. Въ 1765 г. Сенатъ сдѣлалъ замѣчаніе по поводу дурнаго веденія дѣлъ на Липецкомъ заводѣ, а послѣ происшедшаго тамъ въ 1767 г. бунта, разслѣдованіемъ выяснилось, что непослушаніе заводскихъ рабочихъ произошло отъ притѣсненія управителями князя Репнина. Въ 1769 г. заводъ былъ обратно взятъ у князя въ казну, а въ 1776 г. при открытіи Луганскаго завода въ Екатеринославской губ. закрытъ. Въ 1779 г. село Липецкіе заводы было обращено въ уѣздный городъ Тамбовскаго намѣстничества. Что же касается лѣчебныхъ водъ, то таковыя въ 1804 г. были приведены въ устройство, а черезъ два года дворецъ Петра I-го сгорѣлъ. Съ 1823 по 1891 г. воды съ садами и всѣми устройствами находились въ распоряженіи города. Запущенное состояніе и неимѣніе средствъ вынудило Правительство взять воды обратно въ казну, надъ которыми учреждено было казенное управленіе съ директоромъ-врачемъ во главѣ. По свѣдѣніямъ Тамбовскаго Губернскаго Статистическаго Комитета населеніе въ 1893 г. простиралось до 15097 душъ, по переписи 1897 г. 20323, а по даннымъ на 1903 г. 20343 ч.

Бюджетъ гор. Липецка по смѣтѣ на 1903 г. равняется 63031 р. 61 к., въ 1902 г. поступило доходовъ 57548 р. 5 к., каковая сумма полностью израсходована. Всѣхъ недоимокъ по городскимъ оброчнымъ статьямъ числится на 1 Января 7177 р. 51 к. Сумма долговыхъ обязательствъ города исчисляется въ 1843 р. Запасный капиталъ составляетъ сумму въ 2000 р. Въ вѣдѣніи городского общества состоятъ шесть пожертвованныхъ разными лицами съ благотворительною дѣлю капиталовъ, а всего 39257 р. 42 к. За симъ въ вѣдѣніи города имѣются внесенныя въ видѣ задатка въ обезпеченіе продажи г. Кожину городской земли 5 т. р., залоговыя суммы по городскимъ оброчнымъ статьямъ 8347 р. 59 к. 1902 г. поступило продовольственнаго капитала, состоящаго налицо 6653 р. 58 к. и съ Тамбовскаго металлургическаго общества получено за городскую руду 89 т. р. На средства города содержится городское приходское училище, выдается пособіе на содержаніе прогимназія, церковно-приходской и воскресной школъ и открытой въ текущемъ году низшей ремесленной школѣ. Всего расходуетъ на учебно-воспитательную часть 7903 р. 16 к., не считая 4049 р. 85 к. израсходованныхъ въ пособіе ремесленной школѣ изъ капитала Князя Васильчикова. Въ 1902 г. открыта городская амбулаторія съ бесплатнымъ приемомъ больныхъ, на содержаніе которой израсходовано 679 р. 93 к. Всей земли во владѣніи города числится 3386 дес. 2111 саж., распределяющейся слѣдующимъ образомъ: свободной земли 1598 дес., роздано въ пользованіе 1165 дес. 243 саж. и находящейся подъ оврагами, усадьбами и постройками 623 дес. 1463 саж. Сдача земельныхъ угодій



производится съ торговь по нотаріальнымъ контрактамъ и со взятіемъ залоговъ, обыкновенно, въ размѣрѣ полугодоваго платежа арендной суммы. Срокъ сдачи простирается отъ 4 до 12 лѣтъ. Согласно кондицій съемщикъ принимаетъ на себя обязательство производить посѣвъ по трехпольной системѣ сѣвооборота, при чемъ въ первый годъ долженъ засѣять два поля яровымъ хлѣбомъ, а третье оставить подъ паръ, а затѣмъ въ послѣдующіе годы засѣвать одно озимымъ, другое яровымъ хлѣбомъ, а третье имѣть подъ паромъ. Послѣдній же годъ весь участокъ долженъ быть засѣянъ исключительно овсомъ. Въ случаѣ несвоевременнаго платежа аренды за Городской Управой сохраняются полномочія взять статью въ свое хозяйственное распоряженіе или отдать другимъ. Если при такихъ условіяхъ послѣдуетъ уменьшеніе оброка или убытокъ городу отъ неисправности арендатора, то таковой пополняется изъ представленнаго залога, а при недостаткѣ его изъ посѣяннаго снятаго и не снятаго хлѣба, а равно изъ всего имущества съемщика. Платежъ аренды по контрактамъ обыкновенно приурочивается къ двумъ мѣсяцамъ (Январь, Іюль). Вторую категорію земельныхъ угодій составляютъ участки подъ огородами, разными заводами, скотными дворами и прочими заведеніями. Участки эти находятся въ разныхъ условіяхъ арендованія. Городская земля подъ огородами и нѣкоторыми заведеніями въ безсрочной потомственной арендѣ. Копій съ документовъ, которыми устанавливается помянутая форма владѣнія, за исключеніемъ контракта на землю подъ Маринскимъ винокурениымъ заводомъ, въ Городской Управѣ совершенно не имѣется. Согласно этому контракту, относящемуся къ 1862 г., за городомъ сохраняется право по истеченіи 10 лѣтъ возвышать оброчную плату соразмѣрно съ цѣнностью смежныхъ земель. Такъ первоначальная плата за всю площадь подъ заводомъ въ количествѣ 5 дес. 12 саж. исчислялась въ 60 р., а въ настоящее время послѣдняя составляетъ 240 р. Что же касается другихъ участковъ, арендуемыхъ на правахъ безсрочной потомственной аренды, то размѣры платы хотя и увеличиваются Управой, но контрактами не представляется такихъ полномочій. Отсутствие въ городскомъ управленіи копій съ контрактовъ безсрочнаго потомственнаго владѣнія не даетъ возможности установить тотъ моментъ, къ которому приурочивается возвышеніе этой формы аренды, съ другой стороны подобное обстоятельство затрудняетъ возможность составить себѣ представленіе о правахъ и обязанностяхъ арендаторовъ къ городу и города къ арендаторамъ. Съ увѣренностью можно констатировать лишь то, что помянутый типъ аренды возникъ преимущественно въ интересахъ поднатія мѣстной промышленности и торговли, зачаточное состояніе коихъ вынуждало городъ путемъ льготной раздачі своихъ угодій привлекать частныхъ предпринимателей и при посредствѣ этихъ послѣднихъ насаждать заводскую и фабричную промышленность. Луговая земля, въ размѣрѣ 17 дес. 555 саж., расположенная по теченію рѣки Воронежа, сдается съ торговь. Городская земля, находящаяся подъ 36 торговыми помѣщеніями, сдается съ платой по 5 к. сажень безъ заключенія письменныхъ условій. Эти торговыя помѣщенія, находясь на центральной базарной площади, гдѣ сосредоточивается вся тор-

говопромышленная жизнь города Липецка, дают городской кассѣ доходъ въ суммѣ 132 руб. Городской оцѣночный сборъ взимается въ размѣрѣ 1% съ каждаго рубля стоимости недвижимаго имущества. Общая же сумма оцѣнки, равняется 669470 р. Въ городѣ Липецкѣ бывають четыре ярмарки, на которыхъ производится торговля преимущественно лошадьми, общая сумма оборота не достигаетъ 100 т. руб. Промышленная дѣятельность города не имѣла до послѣднихъ лѣтъ большого развитія. Въ настоящее время въ г. Липецкѣ существуетъ анонимное Тамбовское рудно-металлургическое общество, устроившее обширный заводъ близъ города, занятый разработкой желѣзныхъ рудъ.

**Спасскъ.** Спасскъ возникъ въ мѣстности на рѣкѣ Студенцѣ, принадлежавшей еще въ XVIII вѣкѣ Московскому Новоспасскому монастырю, основавшему здѣсь село Богданово, названное, вслѣдствіе находящейся здѣсь церкви Спаса,—Спасскимъ. Съ 1764 г. село находилось въ распоряженіи дворцоваго вѣдомства и, при переименованіи его въ 1799 г. въ городъ Тамбовскаго намѣстничества, было названо въ отличіе отъ Спасска Рязанской губ. „Спасскъ на Студенцѣ“. Въ окрестностяхъ города имѣются обнаженія глинъ и песковъ верхняго отдѣла мѣловой формации. Въ эпоху освобожденія крестьянъ городъ имѣлъ 4700 жит., по всеобщей переписи 1897 г.—5740 жит., а по даннымъ на 1903 г.—7631 ч. Бюджетъ города по смѣтѣ 1903 г. равняется 16231 р. 35 к. Въ 1902 г. дѣйствительно поступило доходовъ 14358 р. 38 к., каковая сумма полностью израсходована. Недоимокъ на 1 Января насчитывалось 1305 р. 94 к. Займовъ на городѣ, не считая 920 р., подлежащихъ въ уплатѣ въ запасный капиталъ, никакихъ не числится. Запасный капиталъ выражается суммой въ 32575 р. 92 к. Благотворительныхъ капиталовъ, имѣющихъ специальное назначеніе, гор. Спасскъ въ 1903 г. имѣетъ 24675 р. 26 к. Въ городѣ имѣется два училища: мужское трехклассное, содержимое городскимъ управленіемъ совместно съ земствомъ, женское одноклассное, содержимое исключительно на городскія средства. Всего городъ расходуетъ на учебно-воспитательную часть 3585 р., что составляетъ почти 25% общей суммы дѣйствительно поступившихъ за 1902 г. доходовъ. Земельная собственность гор. Спасска заключается въ 277 десятинахъ земли, занятыхъ усадебной осѣдлостью, ни пахатной, ни сѣнокосной земля, ни лѣса, ни даже выгона не имѣется. Городской бюджетъ складывается изъ разнообразныхъ сборовъ, взимаемыхъ за землю, занятую торговыми и промышленными заведеніями, съ арендаторовъ принадлежащихъ городу и приспособленныхъ для торговли помѣщеній, сборовъ съ заведеній трактирнаго промысла, съ базарной площади, оцѣночнаго сбора и т. д. Городская земля въ количествѣ 480 кв. саж., будучи занята временными деревянными лавками, сдана въ началѣ 60-хъ годовъ по указу Губернскаго Правленія во временное пользованіе частныхъ лицъ, выстроившихъ торговыя помѣщенія, съ платой по 45 к за кв. саж., подл. условіемъ возвышенія этой платы на 10% черезъ каждыя 10 лѣтъ. Согласно указу городъ сохраняетъ за собой право отобрать землю, если послѣдняя потребуется.

для какой либо надобности. Въ 1899 г. плата за кв. саж. равнялась  $60\frac{1}{2}$  к., а общая сумма составляла 338 р. 15 к. Городская земля въ количествѣ 420 саж., помѣщаясь подъ двумя каменными корпусами, по указу Губернскаго Правленія 60-хъ годовъ отдана „во всегдашнее пользованіе на правахъ собственности съ платой по 45 к. за кв. саж.“ подъ условіемъ возвышенія платы на 10% черезъ каждыя 10 лѣтъ. Въ 1899 г. арендная плата достигла  $60\frac{1}{2}$  к. за кв. саж., а общая сумма аренды простиралась до 316 р. 10 к. Городской оцѣночный сборъ взимается въ размѣрѣ  $\frac{1}{2}\%$  со стоимости городскихъ недвижимыхъ имуществъ, оцѣненныхъ въ 109600 р. Ярмарокъ въ гор. Спасскѣ совершенно не бываетъ. Не смотря на скромные размѣры городского бюджета, въ городѣ устроены водопроводъ, обшественныя со всѣми приспособленіями и постройки въ 8846 р. 92 к. Въ промышленномъ отношеніи городъ не имѣетъ особаго значенія. Что же касается торговли хлѣбными продуктами, то послѣдняя, какъ можно судить по истекшему году, сократилась, и надо думать, что регрессивное движеніе этимъ не ограничится. Причину же надо искать въ развитіи сосѣдней станціи Московско-Казанской желѣзной дороги — „Торбѣево“, отстоящей отъ города въ 17 верстахъ, гдѣ съ открытіемъ базара появились иногородніе скупщики, устроившіе склады; соперничать со станціею городу не подъ силу, такъ какъ на ея сторонѣ свобода сбыта внѣ зависимости отъ состоянія погоды и дорогъ, возможность въ виду отсутствія провозныхъ затратъ платить дороже двумя, тремя коп. за пудъ.

Елатьма. Елатьма, расположенный на лѣвомъ берегу р. Оки, считается однимъ изъ древнѣйшихъ городовъ Тамбовской губерніи. Впервые онъ упоминается въ договорной грамотѣ 1381 г. между Димитріемъ Донскимъ и Олегомъ Рязанскимъ. Городъ былъ основанъ мещеряками и мордвою, а самое названіе, какъ гласитъ мѣстное преданіе, получилъ отъ имени мещерской княгини Елатьмы, имѣвшей въ немъ свое мѣсто-пребываніе. Московскими Великими Князьями городъ былъ пріобрѣтенъ покупкой у мещерскаго князя Александра Уковича. До этого времени городъ служилъ оплотомъ для мещерско-татарскихъ владѣній противъ нападенія русскихъ, сдѣлавшихъ изъ него крѣпость, о чемъ свидѣлствуютъ уцѣлвшіе до настоящаго времени рвы и насыпи. Имѣющаяся среди города площадь, обрытая ровомъ, напоминаетъ о старинѣ. На площади въ прежнія времена находился мужской монастырь. Въ 1589 г. намѣстникомъ въ Елатьмѣ былъ Иванъ Петровичъ Протасовъ. При первомъ образованіи губерній, Елатьма была включена въ составъ Казанской, въ 1719 г. приписана въ Шацкой провинціи, а съ 1779 года назначена уѣзднымъ городомъ Тамбовскаго намѣстничества. Въ эпоху освобожденія крестьянъ въ городѣ насчитывалось болѣе 7 т. жит., по всеобщей переписи 1897 г. 4800, а по даннымъ на 1903 г. 8652 чел. Живописно расположенный на высокомъ берегу, спускающемся къ Окѣ, Елатьма, при необширности мѣстности, занятой площадью городского поселенія, благодаря обилію садовъ и воды, находится въ прекрасныхъ санитарныхъ условіяхъ: главные улицы и подъѣздные пути почти все мощеныя. Бюджетъ города по смѣтѣ 1903 г. простирается до 28651 р.

23 коп. Въ 1902 г. дѣйствительно поступило доходовъ 36131 р. 84 к.; всего же израсходовано 37141 руб. 83 коп. Невыполненныхъ расходовъ, какъ обязательныхъ, такъ и необязательныхъ за городскимъ управленіемъ не числится. Къ 1 Января въ недомкѣ числилось 9735 руб. 38 коп.; большая часть которой (6276 р. 62 к.) по арендѣ луговъ за рѣвкой погашается по весеннему половодью. Обязательствъ и займовъ отъ имени города не производилось и никакихъ долговъ не числится. Завасный капиталъ города къ 1 Января равнялся 33403 руб. 5 коп. Къ числу специальныхъ суммъ относится благотворительный капиталъ, въ размѣрѣ 75374 руб. 69 коп., находящійся съ открытіемъ при городскомъ управленіи благотворительнаго комитета въ распоряженіи послѣдняго, за симъ сословный капиталъ, въ суммѣ 8408 руб. 52<sup>1</sup>/<sub>2</sub> коп., принадлежавшій мѣщанскому обществу. Исключительно на средства города содержатся два приходскихъ училища, кромѣ сего городское управленіе участвуетъ въ содержаніи мужской гимназіи, женской 4-хъ классной прогимназіи, уѣзднаго, преобразованнаго въ городское училище и субсидируетъ двѣ бібліотеки—городскую общественную и народную бібліотеку—читальню имени Пушкина. Общая сумма расходовъ на учебно-воспитательную часть простирается до 5496 руб. Земельная собственность города равняется 3425 дес., изъ коихъ до 200 дес. занята городскими постройками, 215 дес. выгонной, 1542 дес. луговой, а остальная площадь подъ лѣсомъ, болотами, озерами и дорогами. Сдача въ аренду покосныхъ угодій производится только съ торговъ. Луга сдаются не по десятинамъ, а участками величиною отъ 3 до 14 дес., коихъ насчитывается во всей сѣновосной площади 132. Дѣленіе на участки, отдѣляемые другъ отъ друга каменными столбами, было произведено еще въ 1877 г. За послѣдніе годы доходъ отъ луговъ вносился въ смѣту въ количествѣ 7000—7500 руб., эта сумма разверстывается по участкамъ для раздѣлки послѣднихъ на основаніи данныхъ, добытыхъ путемъ личнаго осмотра всѣхъ участковъ лицами, входящими въ составъ городского управленія. Ко дню торговъ (15—16 Іюня) общественное управленіе на основаніи собранныхъ данныхъ производитъ окончательную раздѣлку участковъ; съ этихъ суммъ и начинается торгъ. Луга сдаются безъ права пользованія атаквою, предоставляемой подъ пастбу городского скота. Въ случаѣ низшихъ цѣнъ, выяснившихся на торгахъ, Городская Управа торги не утверждаетъ, оставляя право утвержденія за собраніемъ. Хотя согласно кондиціямъ залогъ долженъ взиматься въ размѣрѣ 20<sup>0</sup>/<sub>0</sub>, но въ дѣйствительности цифра залога понижается даже до 5<sup>0</sup>/<sub>0</sub>, смотря по платежеспособности сьемщика. Это пониженіе размѣра залога обуславливается тѣмъ, что между сьемщиками значительное число составляетъ бѣднѣйшій элементъ городского и преимущественно сельскаго населенія. Лица, отказавшіяся право на залогъ, при чемъ городское общественное управленіе сдаетъ оставшіяся участки; если же при вторичной сдачѣ, городъ не довыручитъ установившейся на первыхъ торгахъ цѣны, а залогъ не покроетъ недовырученной суммы, то убытокъ отъ этого происшедшій пополняется изъ имущества отказавшихся лицъ.

Деревянный корпусъ, въ которомъ помѣщается 6 лавокъ, первоначально былъ сданъ съ торговъ; въ настоящее же время торговъ не производится, ибо лица, заявившія и приспособившія помѣщенія для торговли, по истеченіи срока аренды, обращаются съ заявленіями въ городское управленіе о сдать имъ на новый срокъ, и собраніе уполномоченныхъ, принимая во вниманіе произведенныя затраты на приспособленія помѣщеній и исправность платежа, сдаетъ имъ послѣднія безъ торговъ. Кузницы, вѣтряныя мельницы и скотобойни сданы въ аренду еще до введенія Городоваго Положенія. Сдача береговой земли подъ лѣсныя пристани для лѣсной торговли производится на основаніи постановленія собранія уполномоченныхъ 1895 г. съ платою по 85 коп. за погонную сажень, каковая считается отъ бичевника вплоть до дороги. Распределеніе между лѣсопромышленниками арендуемыхъ ими для склада лѣса и продажи послѣдняго мѣстъ производится ежегодно по жребію. Сосновый строевой лѣсъ, въ количествѣ болѣе 1200 дес., въ смыслѣ правильной рубки по дѣлянкамъ еще не эксплуатируется, хотя на основаніи разрѣшенія Лѣсоохранительнаго Комитета возможна ежегодная вырубка 22 десятинъ. Вырубается лишь сухостой, идущій какъ для городскихъ надобностей, такъ и для продажи.

Городской оцѣночный сборъ взимается въ размѣрѣ 1% съ рубль стоимости недвижимаго имущества. Общая сумма оцѣнки равняется 97000 руб. Въ торговомъ отношеніи городъ не имѣетъ значенія; большей оживленностью отличается лишь торговля лѣсомъ, славяемымъ плотами по р. Окѣ. Ярмарка существуетъ одна съ 29 Августа по 5 Сентября и не смотря на свое долготѣнее существованіе (1827 г.) не отличается солидными торговыми оборотами, удовлетворяя лишь скромнымъ размѣрамъ мѣстнаго спроса.

**Усмань.** Расположенный на рѣчкѣ Усманкѣ, гор. Усмань былъ основанъ по распоряженію царя Алексѣя Михайловича въ 1646 году воеводою Степаномъ Вельяминовымъ, нарядившимъ для этой постройки служилыхъ людей села Песковатки. Вся мѣстность, судя по многимъ памятникамъ, первоначально была обитаема татарами, неоднократно появлявшимися у стѣнъ возведенной крѣпости и разорявшими возникшія вокругъ города слободы. Первое время городъ представлялъ изъ себя жилой острогъ, укрѣпленный тынной оградой съ деревянными башнями окруженностью въ 290 саж. Кругомъ были построены слободы Стрѣлецкая, Пушкарская и Казачья, въ которыхъ размѣщалось 14 маленькихъ крѣпостей. Жителей въ городѣ насчитывалось 1900 человекъ. Въ верховьяхъ рѣчки Усманки въ XVI и XVII вѣкахъ росли дремучіе лѣса, въ которыхъ жили крупные звѣри. Усмань, будучи укрѣпленнымъ городомъ, оказала не малыя услуги государству. Охраняя вмѣстѣ со всей Тамбовской линіей нашу окраину, этотъ укрѣпленный пунктъ давалъ возможность развиваться въ пей осѣдой и земледѣльческой колонизаціи. Въ 1652 году былъ произведенъ самый опустошительный набѣгъ на Усманскую черту нагайцами, которые на городскомъ полѣ людей побили и скотъ отогнали. Въ царствованіе Θεодора Алексѣевича нападѣ

денія усилились, при чемъ въ защитѣ города и окрестныхъ селъ особенно отличился Усманскій воевода Д. Б. Клишковъ. При первомъ раздѣленіи губерній Усмань входила въ составъ Азовской губерніи, съ 1719 г. была причислена къ Воронежской, въ 1799 г. къ Тамбовскому краю, при Императорѣ Павлѣ въ 1798 г. упразднена съ присоединеніемъ ея уѣзда къ Липецкому, а въ 1802 г. вновь восстановлена. Въ 1833 г. городъ былъ опустошенъ сильнымъ пожаромъ. Въ эпоху освобожденія крестьянъ въ немъ было болѣе 6 т. жителей, по переписи 1897 г. — 9840 чел., а по даннымъ на 1903 г. 6815 ч.

Городской бюджетъ по смѣтѣ на 1903 г. простирается до 61536 р. 85 к. Въ 1902 г. дѣйствительно поступило доходовъ 82975 р. 36 к., произведено же расходовъ на сумму 73205 р. 97 к. Количество городскихъ недоимокъ составляетъ сумму въ 17292 р. 62 к. Долговые обязательства города равняются 21853 р. 67 к. Городской запасный капиталъ простирается до 2020 р. 75 к. Въ распоряженіи городского управленія находятся пожертвованные съ благотворительной цѣлью капиталы, всего на сумму 5440 р., 229 дес. земли, оцѣненные въ 22900 р. и домъ съ надворными постройками, стоимостью въ 4672 р. Въ городѣ находятся два городскихъ приходскихъ училища, женская пятиклассная прогимназія, городское 4-хъ классное училище, церковно-приходское мужское и женское. На учебно-воспитательную часть расходуются городскимъ управленіемъ 9077 р. 64 к., кромѣ сего съ пожертвованнаго въ 4000 р. капитала проценты идутъ на выдачу стипендій. Съ 1895 г. въ городѣ имѣется городская лечебница для пользованія приходящихъ больныхъ, содержаніе которой вмѣстѣ съ врачами простирается до 3155 р. 92 к.

Земельныя угодья города, представляющія изъ себя главный источникъ дохода, составляютъ: 1) участокъ земли въ 200 дес., приобретенный въ 1895 г.; 2) лѣсная дача въ 2775 дес. и 3) такъ называемая набережная земля, въ количествѣ 36 дес. 1850 саж., расположенная по теченію р. Усманки и логамъ, проходящимъ въ чертѣ городской осѣдлости. Сдача въ аренду покоснаго, недавно приобретеннаго участка, равно какъ и набережной земли, производится хозяйственнымъ способомъ исключительно по словеснымъ условіямъ. Раздѣлка покосной земли, купленной у Дворянскаго Банка съ переводомъ долга и обязательствомъ погашенія послѣдняго въ 5 лѣтній срокъ, предварительно производится городскимъ головой совместно съ членомъ управы. Сдачей завѣдуетъ приказчикъ. Въ обезпеченіе исправнаго платежа берется въ видѣ залога по 1 рублю за десятину и менѣе. Скошенное сѣно отдается только по уплатѣ остальной причитающейся съ арендатора суммы. Въ 1897 г. были сданы 134¼ дес. на сумму 1580 р. 30 к. (земля сдается съ платою отъ 12 до 15 р.), 46 десятинъ засеяны клеверомъ съ подсевомъ овса, а остальная площадь косилась для городской экономіи. Городская земля, въ количествѣ 46 дес. 1850 саж., называемая набережной, сдается хозяйственнымъ способомъ мѣстнымъ жителямъ, съ платою отъ 1 до 1½ к. за сажень, земля же, находящаяся подъ садомъ, по 2 к. Срокъ

сдачи шестилѣтній. Въ случаѣ же неплатежа аренды по истеченіи года, Городская Управа отбираетъ участокъ и передаетъ другому. Городская набережная земля исключительно арендуется подъ бахчи и посѣвъ табака. Общая сумма дохода отъ помннутой статьи не превышаетъ 1500 р. Лѣсной участокъ въ 2775 дес (неудобной 400 дес.) эксплуатируется согласно требованіямъ Лѣсоохранительнаго Комитета. Ежегодно вырубаются по 50 дес, разбиваемыхъ Управою на дѣлянки по 1200 кв. саж. Дѣлянки продаются съ торговъ и со взятіемъ залога въ размѣрѣ 15% съ надданной суммы. Деньги сполна уплачиваются обыкновенно при началѣ уборки, хотя бывають случаи уплаты передъ вывозкой лѣсного материала. Оцѣнка дѣлянокъ производится порядкомъ, установленнымъ для казенныхъ дачъ, съ уменьшеніемъ противъ таксы на 20, 30 и 40%, смотря по размѣрамъ лѣса. Въ случаѣ несостоявшихся торговъ оцѣнка дѣлянокъ уменьшается на 20%, съ каковой цифры назначаются вторичные торги. О продажѣ каждой дѣлянки составляется торговый листъ за подписью лица, снявшаго дѣлянку и всей коллегіи Управы. Городской оцѣночный сборъ взимается въ размѣрѣ  $\frac{1}{8}$ % съ каждого рубля стоимости недвижимаго имущества. Городская же оцѣнка послѣднихъ равняется 344162 р. Въ торгово-промышленномъ отношеніи гор. Усмани находится въ условіяхъ, затрудняющихъ возможность его дальнѣйшаго развитія. Проходящія въ двухъ направленіяхъ линіи желѣзныхъ дорогъ отрѣзали отъ города весьма значительный районъ, населеніе котораго скупааетъ почти всѣ необходимые для удовлетворенія своихъ потребностей продукты на торговыхъ пунктахъ, возникшихъ по указаннымъ линіямъ. Обстоятельство это имѣло своимъ послѣдствіемъ постепенный упадокъ торговли и промышленности. Въ г. Усмани бывають двѣ ярмарки—„десятая“ семидневная на десятой недѣлѣ по Пасхѣ и Рождественская—десятидневная съ 17 по 27 Декабря; главный предметъ торга лошади; общая сумма оборота простирается до 130 т. р.

**Борисоглѣбскъ.** Борисоглѣбскъ расположенъ на правомъ берегу р. Вороны, по лѣвую сторону которой находится обширная лѣсная дача (14 т. дес.), извѣстная подъ именемъ Теллермановской. Городъ возникъ по словамъ лѣтописца „для бережонья отъ набѣговъ крымскихъ, азовскихъ и нагайскихъ людей, которые прохаживали изгономъ на тѣ всѣ мѣста воевали, людей побивали и въ полонъ служивыхъ и убадныхъ всякихъ людей имали“. Городъ былъ построенъ въ 1646 г., а въ 1695 г. по повелѣнію Петра Великаго обнесенъ деревянными укрѣпленіями. Петръ Великій, поставивъ своей задачей покореніе Азова, сдѣлалъ Борисоглѣбскъ временнымъ депо для заготовки лѣса къ постройкѣ каботажнаго флота, что не могло не содѣйствовать привлеченію сюда населенія и развитію промышленности. Въ 1708 г. городъ былъ захваченъ шайками извѣстнаго бунтовщика Булавина слѣдующимъ образомъ. Одинъ изъ сообщниковъ Булавина, поплъ Алексѣй, прибывъ въ Борисоглѣбскъ, сталъ уговаривать жителей передаться. Борисоглѣбцы послушались и, выпустивъ всѣхъ колодниковъ изъ тюремъ, вынесли за городъ имѣвшіеся въ немъ запасы пороха. Однако среди нихъ нашелся вѣрный человѣкъ, подъячій Катаюновъ, начавшій останавливать бунтовщиковъ.

Уговоры не подѣйствовали, подъячій былъ избить и бѣжалъ въ городъ, гдѣ ударилъ въ набатъ. Изъ городскихъ жителей никто не пошелъ на его зовъ и не сталъ отбивать нападающихъ. Булавицы, захвативъ городъ безъ сопротивленія, велѣли жителямъ выбирать себѣ атамановъ и есауловъ, а затѣмъ идти на рѣку Битюгъ противъ царскихъ воеводъ. Разбитые при первыхъ встрѣчахъ, они разбѣжались. Въ 1708 г. Борисоглѣбскъ былъ приписанъ къ Азовской губерніи, въ 1719 г., при вторичномъ измѣненіи границъ, вошелъ въ Тамбовскую провинцію, въ 1732 г. перечисленъ въ Воронежскую губернію, а въ 1779 г. былъ сдѣланъ уѣзднымъ городомъ Тамбовскаго намѣстничества. Въ это время въ немъ было менѣе 2 т. населенія, въ эпоху освобожденія крестьянъ болѣе 9 т., по переписи 1897 г. 22440, а по даннымъ на 1903 г. 24862 ч. Бюджетъ города по смѣтѣ на 1903 г. равняется 94300 р. 24 к. Въ 1901 г. дѣйствительно поступило доходовъ 84606 р. 39 к., каковая сумма полностью израсходована. Къ 1 Января 1902 г. общая сумма недоимокъ простиралась до 5501 р. 80 к. Долговыхъ обязательствъ у города нѣтъ, а запаснаго капитала числится 5777 р. 35 к. Въ распоряженіе города завѣщанъ на дѣла благотворительности капиталъ въ суммѣ 1000 р. На средства города содержатся четыре мужскихъ и два женскихъ городскихъ начальныхъ училища, уплачивается пособіе на содержаніе мужской гимназій, уѣзднаго училища, женской гимназій, а всего расходуетъ на учебно-воспитательную часть 25057 р. 32 к., что составляетъ 26% общей совокупности смѣтныхъ назначеній 1903 г. Въ городѣ существуетъ амбулаторія, содержимая на средства городской кассы и общая сумма расходовъ на медицинскую часть простирается до 6942 р. Всеи земли во владѣніи города числится 2487 д., въ коихъ 468½ пахатной и луговой, 608 заняты городскими зданіями и остальная площадь подъ другими назначеніями. Земля обыкновенно сдается по контрактамъ на основаніи постановленій думы, хотя встрѣчаются участки, отданные въ потомственное владѣніе городской думою прежняго устройства (23 Іюня 1856 г.), но, однако, съ правомъ для городского управленія возвышать плату въ пользу города за извѣстный процентъ черезъ опредѣленный промежутокъ времени. Каменные корпуса на городской землѣ, возведенные за счетъ города, сдаются съ торговъ по контрактамъ, при чемъ въ обезпеченіе платежа берутся залога, хранящіеся въ отдѣленіи бавка. Эта категория служитъ главнымъ источникомъ дохода. Что же касается деревянныхъ корпусовъ, принадлежащихъ частнымъ лицамъ, то они сдаются по постановленіямъ думы на опредѣленные сроки, обыкновенно съ надбавкой при сдачѣ извѣстнаго процента. Исправность принимаемыхъ обязательствъ гарантируется съ одной стороны взятіемъ залоговъ, а съ другой — начисленіемъ пени на неисправныхъ плательщиковъ. Начисленіе пени производится по четвертямъ года: за первую четверть начисляется 1%, за вторую 2%, за третью 3% и, наконецъ, за четвертую 4%. Таковой порядокъ примѣняется по отношенію къ арендаторамъ принадлежащихъ городу каменныхъ корпусовъ. Первоначально общая сумма аренды достигала 23 т. р. За послѣдніе годы она понизилась до 10 т. руб.



Обстоятельство это объясняется тѣмъ, что экономическая жизнь гор. Борисоглѣбска характеризуется постепеннымъ упадкомъ торговли и промышленности, вслѣдствіе обхода гор. Борисоглѣбска Харьковской линіей желѣзной дороги, проходящей въ 25 верстахъ отъ послѣдняго. Въ городѣ бывають три ярмарки: Казанская съ 6 по 12 Юля, Казанская 22 Октября и трехъ Святителей съ 22 по 28 Января. Общая сумма ихъ оборота простирается до 200 т. руб. Городской оцѣночный сборъ взимается въ размѣрѣ 1% съ каждаго рубля стоимости недвижимаго имущества. Городская же оцѣнка равняется 941650 руб.

**Лебедянь.** Городъ Лебедянь расположенъ на правомъ высокомъ и крутомъ берегу р. Дона. Берегъ этотъ представляетъ интересныя обнаженія, издавна привлекающія къ себѣ вниманіе геологовъ. Обнаженія эти состоятъ изъ сѣрыхъ девонскихъ известняковъ, болѣе 20 метровъ вышиною, но бѣдны окаменелостями. Городъ возникъ въ XV вѣкѣ при слѣдующихъ условіяхъ: къ высокому и крутому берегу рѣки Дона, на которомъ находится лучшая часть города, подходили съ сѣвера и съ юга дѣвственные лѣса. Въ этихъ лѣсахъ былъ устроенъ земляной городокъ, въ которомъ жилъ разбойникъ Кунамъ съ двумя сыновьями. Старшій за силу и ловкость получилъ названіе „Тяпва“, т. е. рубака. Походы, набѣги, грабежи, которыми Кунамъ съ сыновьями наводилъ панический ужасъ на татаръ, составляли ихъ главное занятіе до тѣхъ поръ, пока Кунамъ не палъ въ битвѣ съ какимъ то татарскимъ богатыремъ; надъ его прахомъ сыновья насыпали высокій курганъ на правой сторонѣ Красивой Мечи, близъ впаденія ея въ Донъ. Одновременно съ тѣмъ жилъ на мѣстѣ нынѣшняго Лебедянскаго Троицкаго монастыря, въ темномъ лѣсу пустынный Петръ, стяжавшій по всей Рязанской землѣ извѣстность за свои христіанскіе подвиги. Проникаясь глубокимъ уваженіемъ къ пустыннику сынъ Кунама, „Тяпва“ выстроилъ церковь во имя Св. Иліи, въ нижнемъ этажѣ которой помещался самъ пустынный Петръ, а въ верхнемъ отправлялъ божественную службу. Впослѣдствіи оба сына разбойника—Кунама, принявъ иноческій сапъ, обратили свой городокъ въ сторожевой. Защита его лежала на обязанности ихъ шайки, отставшей отъ грабежей. Засимъ преданіе гласитъ, что какою то владѣтельнымъ княземъ, лишеннымъ своей отчины, былъ принятъ пустынникомъ Петромъ. Этотъ князь, обогативъ церковь значительными вѣладами, построилъ келію для иноковъ, принявъ иноческій сапъ и здѣсь окончилъ свою жизнь. По вѣкоторымъ даннымъ, можно заключить, что это былъ послѣдній князь Смоленскій Юрій Святославовичъ. Князь этотъ послѣ убійства княгини Ульяны Вяземской, будучи лишенъ своей отчины и „не терпя горькаго своего безвременья, срама и безчестья“, убѣжалъ сначала въ орду, а потомъ „умеръ въ Рязанской землѣ у пустынника Петра, плачась о грѣхѣ своемъ“. По смерти Петра и инока князя, церковь обдѣлала и келіи ея опустѣли. Городъ на „Тяпкиной горѣ“, судя по книгѣ „большаго чертежа“, былъ возстановленъ Иваномъ Грознымъ. Въ это время земли отъ села нынѣшняго Романова до Лебедяни были переданы въ вотчинное владѣніе боярину Никитѣ Романовичу Юрьеву, брату царицы Анастасіи. Сынъ

его Феодоръ Никитичъ возобновилъ Ильинскую церковь и по преданію жилъ въ ней, скрываясь отъ Бориса Годунова. При Михаилѣ Феодоровичѣ городъ былъ укрѣпленнымъ пунктомъ, предназначеннымъ для сторожевой службы и для обороны русскихъ окраинъ. Лебедянь неоднократно подвергался татарскимъ набѣгамъ, а въ смутное время городъ пережилъ тяжелыя испытанія. Первоначально гетманъ Заруцкій со своею казацкою вольницею, вторгнувшись въ Тамбовскую провинцію, подошелъ къ Лебедяни, отсюда былъ прогнанъ воеводою, княземъ Одоевскимъ; затѣмъ Гетманъ Сагайдачный взялъ и опустошилъ Лебедянь, но Феодоръ Никитичъ Романовъ, возвратившись изъ польскаго плѣна и сдѣлавшись патриархомъ, вспомнилъ о своей прежней отчизнѣ. Въ 1621 г. монахъ Савватій, получивъ его благословеніе, принялся за устройство при Лебедяни обители. Во все послѣдующее до Екатерины II-ой время, городъ былъ неоднократно тревожимъ укрывшимися въ окрѣстныхъ лѣсахъ бѣлыми стрѣльцами. Въ 1700 г. онъ подвергся нападенію солдатъ, бѣжавшихъ изъ отрядовъ, и вообще всякаго рода мошенниковъ и разбойниковъ. Указомъ отъ 30 Октября 1719 г. Петръ Великій приказалъ такихъ людей «казнить разными казнями безъ милосердія». Въ 1708 г. городъ входилъ въ составъ Азовской губерніи, въ 1732 г. перечисленъ въ Воронежскую. Во второй половинѣ XVII вѣка Лебедянь началъ развиваться, благодаря своимъ ярмаркамъ. Въ 1768 г. былъ приписанъ къ корабельнымъ дѣламъ Азовской губерніи, такъ какъ окрестности его были богаты вѣковыми деревьями, годными для корабельнаго дѣла. Въ 1779 г. Лебедянь былъ назначенъ уѣзднымъ городомъ Тамбовскаго намѣстничества. Въ эпоху освобожденія крестьянъ городъ имѣлъ 5500 жит., по переписи 1897 г. 13400 жит., а по даннымъ на 1903 годъ 6043 чел.

Бюджетъ города по смѣтѣ на 1903 годъ равняется 30124 р. 44 к. Въ 1902 г. дѣйствительно поступило доходовъ 26129 руб. 1 коп., каковая сумма полностью израсходована. Недоимокъ къ 1 Января 1903 г. числилось 2445 руб. Долговныя обязательства города простираются до 52424 руб. Городской запасный капиталъ равняется 22 руб. Въ распоряженіи города на дѣла благотворительности тремя лицами завѣщанъ капиталъ въ суммѣ 1110 руб. На средства города содержатся одно мужское и женское приходскія училища, бесплатная городская библиотека-читальня и уплачивается пособіе на содержаніе приготовительнаго класса прогимназіи. Общая сумма расходовъ на учебно-воспитательную часть простирается до 3316 руб. 83 коп. Во владѣніи города числятся 1944 дес. 1545 саж. земли, распредѣляющейся слѣдующимъ образомъ: подъ пашнею 1591 дес. 1741 саж., подъ огородами и садоводствомъ 84 дес. 1986 саж., подъ общественнымъ выгономъ и пастбищами 289 дес., неудобной 34 дес. 2050 саж., а остальная площадь подъ городскими усадьбами. Главнымъ источникомъ дохода являются пахатныя угодья въ размѣрѣ 1591 дес. Будучи расположенной не въ одной окружной межѣ, а въ нѣсколькихъ, отдѣленныхъ другъ отъ друга участкахъ, пахатная земля сдается съ торговъ, утверждаемыхъ постановленіями думы по нотаріальнымъ контрактамъ. Въ случаѣ несостоявшихся торговъ, сдача происходитъ хозяйственнымъ порядкомъ, но не

иначе, какъ съ согласія думы. Контракты большею частію долгосрочные. Согласно этимъ послѣднимъ въ торгахъ при сятіи крупныхъ земельных участковъ допускаются лица, внесшія предварительный залогъ въ размѣрѣ 500 руб. При торгахъ на небольшіе по величинѣ участки никакого предварительнаго залога не требуется. Согласно заключеннымъ контрастамъ, платежъ аренды производится за полугодіе впередъ. Что же касается залога, то послѣдній взимается въ обезпеченіе исправнаго платежа аренды въ количествѣ  $\frac{1}{2}$  или  $\frac{1}{3}$  всей причитающейся съ арендатора годовой платы. Эта разница обуславливается не естественными условіями почвы, а размѣрами арендной платы, т. е. съ возвышеніемъ послѣдней, цифра залога понижается и на оборотъ. Систему хозяйства съемщикъ можетъ вести трехпольную или многопольную, но съ тѣмъ, чтобы хлѣбъ по хлѣбу отнюдь не сѣять. Если въ какой либо годъ въ теченіи всего аренднаго срока въ озимыхъ поляхъ окажутся мѣста вымокшія или вымерзшія, то съемщику предоставляется право засѣвать эти мѣста яровыми хлѣбами. Кормовыми травами позволяется засѣвать не болѣе четверти арендуемаго участка. Арендаторъ принимаетъ обязательство уваживать известную часть, вывозя на десятину по 150 возовъ. О времени вывозки онъ обязуется доводить до свѣдѣнія Городской Управы съ тѣмъ, чтобы эта послѣдняя могла удостовѣриться на мѣстѣ въ исполненіи принятаго обязательства. Передача права аренды другому лицу можетъ быть сдѣлана не иначе, какъ съ согласія Городской Управы. По утвержденіи думою торговъ, съемщикъ долженъ заключить контрактъ на свой счетъ въ теченіи мѣсяца. Платежъ аренды, какъ выше было сказано, производится за полугодіе впередъ, по равной части. Въ случаѣ несвоевременнаго платежа, причитающаяся арендная плата удерживается Управой изъ представленнаго залога, въ дальнѣйшемъ арендованіи отъзывается и контрактъ уничтожается; произведенный же на этой землѣ посѣвъ хлѣбовъ поступаетъ въ пользу города, почему арендаторъ до полной уплаты аренды не имѣетъ права продавать хлѣбъ на корню; при невыполненіи этихъ условій арендаторомъ, съ послѣдняго взыскивается неустойка, размѣръ ея обуславливается величиной арендной платы. При съемкѣ крупныхъ участковъ, сумма неустойки обыкновенно достигаетъ 500 руб. Общественный выгонъ отданъ въ безвозмездное пользованіе подъ пастьбу скота; значительная площадь этой земли занята глинистыми оврагами, логами и прудами для водопоя. Принадлежащіе городу строенія, заключающія въ четырехъ торговыхъ помѣщеніяхъ, сдаются съ торговъ по домашнимъ контрактамъ. Мѣста на городской площади, занятія деревянными лавками и др. строеніями, сдаются съ торговъ на 12 лѣтъ по нотаріальнымъ и домашнимъ контрактамъ. По заторгованіи мѣстѣ подъ лавку, вносится годовой залогъ въ размѣрѣ годичной арендной платы. Въ случаѣ нестройкѣ лавки въ теченіи годичнаго срока, съемщикъ лишается залога, поступающаго въ пользу города, а снятое мѣсто сдается съ торговъ. По выстройкѣ лавки, залогъ возвращается обратно или же зачитывается въ счетъ арендной платы. Платежъ въ два срока—въ Январѣ и Юнѣ, за полугодіе впередъ, равными частями. При несвоевременномъ платежѣ съ арендатора взыскивается неустойка

обыкновенно въ суммѣ 25 руб. Если же въ теченіи мѣсяца со дня просрочки, неустойка и арендная плата не будутъ заплачены, то Городская Управа дѣлаетъ распоряженіе о продажѣ лавочки съ торговъ и изъ вырученной суммы удерживаетъ слѣдующую ей цифру, а мѣсто сдать другому лицу. Городская мельница по постановленію думы 1898 г. сдава въ аренду на 12 лѣтъ на слѣдующихъ условіяхъ: первые три года платежъ аренды по 1000 руб., а остальные 9 лѣтъ по 3000 р. Арендаторъ принимаетъ обязательство—выстроить два новыхъ амбара, отремонтировать мельницу и по окончаніи срока аренды сдать ее въ исправномъ видѣ. Надзоръ за постройкой новыхъ амбаровъ и ремонтъ принадлежитъ также городскому общественному управленію въ лицѣ довереннаго уполномоченнаго. Платежъ по равной части за полугодіе впередъ—въ Январѣ и Юлѣ каждого года. Въ случаѣ неплатежа въ назначенный срокъ, арендатору назначается льготный мѣсяцъ, въ который за каждый день просрочки уплачивается неустойки по 5 руб. Неуплата аренды въ теченіи льготнаго мѣсяца влечетъ за собой прекращеніе аренды и неустойку въ три тысячи руб. Если же въ теченіи слѣдующаго за льготнымъ мѣсяца арендаторъ не передастъ мельницы и неуплатитъ добровольно неустойки, то Городская Управа предъявляетъ искъ, сумма котораго составляется изъ пяти руб. неустойки за каждый просроченный день и трехъ тысячъ рублей общей неустойки, установленной за неуплату аренды къ 1 числу слѣдующаго за льготнымъ мѣсяца. Залога никакого не принимается и пеня не начисляется. Страхованіе мельницы въ 20 т. руб. за счетъ арендатора, полисъ хранится въ Управѣ, которая и получаетъ страховую премію. Городской оцѣночный сборъ взимается въ размѣрѣ 1% съ каждого рубля стоимости недвижимаго имущества. Общая же сумма оцѣнки равняется 251960 руб. Въ торгово-промышленномъ отношеніи гор. Лебедянь играетъ весьма заурядную роль. Отправка хлѣба зерпомъ въ портовые города имѣетъ весьма скромные размѣры такъ же, какъ торговля для удовлетворенія потребностей мѣстнаго населенія. Въ городѣ бывають три ярмарки: Богоявленская (двухнедѣльная), съ 27 Декабря, Троицкая (двухнедѣльная) за 12 дней до дня Св. Троицы, Покровская (двухнедѣльная) за 12 дней до 1 Октября. Главныя предметы торговли: лошади, кожи, прасольскій товаръ и овцы.

**Шацкъ.** Шацкъ расположенъ на рѣкѣ Шачѣ; на его мѣстѣ въ XVI вѣкѣ былъ военный постъ, носившій названіе Шацкихъ воротъ. Въ 1551 г. нагайцы напали на старую Рязань, что заставило Ивана Грознаго повелѣть построить при Шацкихъ воротахъ городъ. Порученіе это было исполнено воеводою Борисомъ Сукинѣмъ. До полнаго водворенія въ Тамбовскомъ краѣ порядка Шацкъ по количеству гарнизона представлялъ весьма важный стратегическій пунктъ, откуда войско отправлялось въ другія мѣстности. Изъ него высылали войска на помощь князю Темрюку Черкасскому, тестю Ивана Грознаго. Въ 1594 г. нагайскіе татары и азовскіе турки подступили къ самому городу, но имъ не удалось вторгнуться, благодаря воеводѣ князю Мосальскому. Во время междуцарствія и самозванщины городъ держалъ сторону послѣдней. Вольница

Стеньга Разина, неоднократно тревожившая мѣстный край, беспокоила Шацкъ. Въ исторіи сѣверной части Тамбовскаго края городъ имѣлъ громадное значеніе по той роли, какую онъ занялъ при первомъ распространеніи христіанства. Обрусѣнію края много способствовала апостольская ревность благочестивыхъ людей, распространившихъ христіанскую религію. Въ 1573 г. иновъ Матвѣй окрестилъ много мордвы и построилъ близъ Шацка монастырь Св. Николая. При Петрѣ Великомъ, вслѣдствіе умиротворенія края, Шацкъ потерялъ свое стратегическое значеніе и Петру оставалось только заботиться о сохраненіи въ край хлѣбовъ, а также о томъ, чтобы крестьяне научились косить хлѣба. По указу 1708 г. Шацкъ, называвшійся до царствованія Екатерины второй, Шацкой провинціей, вошелъ въ составъ Азовской губ., въ 1733 г. приписанъ къ Воронежской, а въ 1779 г. назначенъ уѣзднымъ городомъ Тамбовскаго намѣстничества. По всеобщей переписи 1897 года населенія было 13928, а по даннымъ на 1903 г. 5388 ч. Бюджетъ гор. Шацка по смѣтѣ 1903 г. простирается до 25340 р. 39 к. Въ 1902 г. дѣйствительно поступило доходовъ 32015 р. 39 к., а израсходовано 25418 р. 27 к. На 1 Января всего въ недоимкѣ числилось 6606 р. 77 к. Общая же сумма долговыхъ обязательствъ простирается до 61880 р. 50 коп. Городской запасный капиталъ равняется 10810 р. 93 к. На дѣла благотворительности и народное образованіе разными лицами пожертвовано въ распоряженіе города 251532 р., изъ этой суммы потомственнымъ почетнымъ гражданиномъ Воробьевымъ отказано по духовному завѣщанію 12 Февраля 1900 г. 221890 р. 33<sup>1</sup>/<sub>2</sub> к. на устройство богадѣлень, пріюта и школы. На средства города содержится одно мужское и женское приходскія училища, уплачиваются пособія на содержаніе библиотеки, народныхъ чтеній, трехкласснаго городского училища; а всего изъ городскихъ средствъ израсходовано 2199 р. 29 к. Помимо этого, изъ пожертвованнаго потомственнымъ почетнымъ гражданиномъ Воробьевымъ капитала израсходовано на дѣла народнаго образованія (постройка зданія женской гимназіи, уплата пособій за правоученіе бѣдныхъ, пособіе казнь на содержаніе трехкласснаго городского училища и др. пособій) 12855 руб. Всей земли во владѣніи города числится 1658 дес. 1798 саж., въ томъ числѣ подъ усадьбами 205 дес., подъ лѣсомъ 477 дес., пахатной 724<sup>1</sup>/<sub>2</sub>, остальная же неудобная. Вся площадь пахатной земли сдается съ торговъ по потаріальнымъ контрактамъ, за исключеніемъ 165 дес., сдаваемыхъ десятинами хозяйственнымъ способомъ. Сдачей завѣдуетъ помощникъ городского старосты. Для провѣрки ведутся особыя книги по сдачѣ земли подъ озимый и яровой посѣвы. Книги состоятъ изъ двухъ частей—одну часть составляетъ квитанція, выдаваемая на руки въ полученіи задатка, а на другой сторонѣ изложено самое условіе, на основаніи коего сдается земля. Задатокъ взимается въ размѣрѣ 2 руб. съ каждой посѣвной яровой и озимой десятины, а остальную сумму арендаторъ принимаетъ на себя обязательство внести къ 15 Юля. При неуплатѣ въ срокъ денегъ по сѣянный хлѣбъ поступаетъ въ пользу города, при недостаточности же хлѣба въ погашеніе аренды, за снятую землю арендаторъ отвѣчаетъ

движимымъ и недвижимымъ имуществомъ. Цепи на недоимщиковъ за несвоевременный платежъ не назначается. Площадь пахатной земли, исключая подесятинно арендуемую крестьянами, сдается съ торговъ обыкновенно по долгосрочнымъ домашнимъ контрактамъ на время отъ 6 до 12 лѣтъ. Городская земля подъ различными торговыми помѣщеніями на Новобазарной, Старобазарной и ярмарочной площадяхъ находится въ арендномъ пользованіи владѣльцевъ этихъ заведеній; заключеніе письменныхъ условий не представляетъ общаго правила; а если они и заключаются, то носятъ форму домашнихъ контрактовъ. Никакихъ торговъ на сдачу не производится. Срокъ аренды отъ 6 до 12 лѣтъ и по истеченіи срока контракты съ владѣльцами торговыхъ помѣщений лишь возобновляются. Повышеніе арендной платы по окончаніи аренднаго срока не превышаетъ 10%. Лѣсная площадь покрыта смѣшанными насажденіями въ возрастѣ отъ 15 до 30 лѣтъ. Лѣсоохранительнымъ Комитетомъ разрѣшена вырубка 25 дес. черезъ каждыя 25 лѣтъ. Лѣсъ совершенно не эксплуатируется въ интересахъ обезпеченія ему большаго роста. Эксплуатація производится лишь въ формѣ сбора валежника и сучьевъ, продаваемыхъ на мѣстѣ крестьянамъ. Городской оцѣночный сборъ взимается въ размѣрѣ 1% съ каждаго рубля стоимости недвижимаго имущества. Общая же сумма оцѣнки, равняется 340175 руб. Въ торгово-промышленномъ отношеніи, вслѣдствіе отдаленности своей отъ промышленныхъ рынковъ и за отсутствіемъ удобныхъ путей сообщенія, городъ играетъ самую заурядную роль. Торговля ограничивается самыми скромными размѣрами мѣстнаго спроса. Въ городѣ бывають двѣ ярмарки: „десятая“ на десятой недѣлѣ послѣ Св. Пасхи, продолжающаяся три дня, „Рождество-Богородицкая“ съ 8 по 15 Сентября. Общая сумма оборота не выше 25 т. р.

**Темниковъ.** Расположенный на правомъ берегу рѣки Мокши, въ разстояніи 327 верстъ отъ губернскаго города, Темниковъ возникъ вѣроятно на Мордовскихъ земляхъ, которыя уже въ концѣ XIV вѣка были признаны татарскимъ ханомъ Тахтамышемъ за Великими Князьями Московскими. Темниковъ, какъ видно изъ лѣтописныхъ свѣдѣній, первоначально находился на мѣстѣ нынѣшняго стараго города (с. Старое Городище). На нынѣшнее же мѣсто городъ былъ перенесенъ при Иванѣ Грозномъ только въ 1536 г. По мнѣнію однихъ—городъ получилъ свое названіе отъ окружавшихъ его дремучихъ лѣсовъ, другіе утверждаютъ, что во время татарскаго владычества въ его стѣнахъ постоянно пребывалъ ханскій военачальникъ, носившій названіе „Темника“ т. е. десяти тысячника, отъ чего городъ и сохранилъ свое названіе. Выдающимся событіемъ въ жизни является возмущеніе, организованное приверженцемъ Стеньки Разина, попомъ Саввою. По взятіи города шайками, защищавшій его воевода Чилищевъ успѣлъ спастись бѣгствомъ, но его племянникъ и подъячій были убиты ворами. Только послѣ побѣды Ляхарева надъ разинцами, воры бѣжали изъ Темникова, а лучшие его люди сдались слѣдовавшему съ царскими войсками для водворенія порядка кн. Долгорукому. Попъ Савва и 18 его сообщниковъ, которые были вмѣстѣ съ ворами, „противъ государевыхъ людей бились, бунты многіе заводили,

дома, грабили, женскому полу наруганіе чинили и иныхъ запытали до смерти,“ приведенные къ князю сознались въ своихъ преступленіяхъ. Затѣмъ Темниковцы привели князю „вора-еретика Алену“. Последняя показала, что она родомъ изъ Арзамаской слободы, крестьянская дочь, послѣ смерти мужа постриглась и была во многихъ мѣстахъ на воровствѣ, и людей попортила, и въ 1670 г. пришла изъ Арзамаса въ Темниковъ, собирала съ собой на воровство многихъ людей и съ ними воровала, стояла въ Темниковѣ на воеводскомъ дворѣ съ атаманомъ Федькою Сидоровымъ и учила его вѣдовству. Попъ Савва былъ повѣшенъ, а богатырь-вѣдьма XVII вѣка сожжена. До 1719 г. Темниковъ входилъ въ составъ Казанской губ., до 1732 г. числился въ Шацкой провинціи Воронежской губ., а въ 1779 г. былъ назначенъ уѣзднымъ городомъ Тамбовскаго намѣстничества и имѣлъ въ это время болѣе 1600 жит., въ эпоху освобожденія крестьянъ около 6/7 жит., по всеобщей переписи 1897 году—5740 жит., а по даннымъ на 1903 годъ—7632 чел. Бюджетъ г. Темникова на 1903 г. равняется 18339 руб. 41 коп. Въ 1901 г. дѣйствительно поступило доходовъ 17277 р. 10 к., а израсходовано 17252 р. 27 коп. Въ недоимкѣ къ 1 Января числилось 3345 р. 97 коп. Долговыхъ обязательствъ у города нѣтъ, запаснаго же капитала числится 130 р. 37 коп. На средства города содержатся одно мужское приходское, одно женское начальное училища. Всего расходуется на учебно-воспитательную часть 1796 р. 68 к. Въ распоряженіи города завѣщано разными лицами на дѣла благотворительности 36480 р. 53 к. Всей земли во владѣніи города числятся 3176 <sup>1</sup>/<sub>2</sub> дес., распределяющихся слѣдующимъ порядкомъ: покосные за рѣкой Мошкой участки—1586 дес., лѣсная площадь—200 дес., участокъ пахатной земли въ 75 дес. и городская земля, занятая разнообразными постройками. Луговая площадь дѣлится на 233 участка величиною отъ 6 до 8 десятинъ, сдаваемыхъ въ настоящее время съ торговъ. Ранѣе же порядкомъ использования выражался въ слѣдующей формѣ. Ежегодно вносимая въ смѣту сумма отъ 5000 до 6000 руб. разверстывалась между 233 участками. Въ пользованіи участками принимали участие преимущественно городскіе жители. Что же касается мѣщанъ и крестьянъ, живущихъ въ с. Старомъ Городицѣ, то послѣдніе принимали участіе въ арендованіи городскихъ участковъ только въ случаѣ отступленія желающихъ со стороны городскихъ жителей; сдача послѣднихъ обыкновенно производилась лишь послѣ 15-го Апрѣля. Участки сдавались не съ торговъ, а хозяйственнымъ способомъ тѣмъ лицамъ, которыя были ихъ первоначальными арендаторами или наслѣдникамъ послѣднихъ. Такой порядокъ находилъ исключительное, прямѣнне по отношенію къ лучшимъ участкамъ, арендаторами коихъ является обыкновенно зажиточный элементъ населенія. Изъ постановленій думы, продолжавшихъ согласовывать установившійся обычай, видно, что аренда покосныхъ луговъ доступна лишь городскимъ жителямъ, почему эти послѣдніе не въ правѣ передавать своихъ участки сельскимъ обывателямъ. Однако подобнаго рода порядкомъ былъ замѣненъ въ смыслѣ призванія полной свободы за городскими жителями въ дѣлѣ передачи луговъ. Городскіе жители, невмѣющіе недвижимой

собственности, пользовались правомъ аренды только подъ условіемъ при-  
платы 10<sup>0</sup>/о сверхъ арендной суммы. Нѣкоторые участки сдавались об-  
ществу крестьянъ съ надбавкой 30<sup>0</sup>/о съ рубля стоимости участка. Каж-  
дое лицо не могло арендовать болѣе двухъ участковъ, кромѣ того слу-  
чалъ, когда остаются участки не сданными. Остающіеся свободными, равно-  
заявъ участки лицъ, не внесшихъ своевременно арендной платы, вслѣд-  
ствіе постановленія собранія уполномоченныхъ, сдавались съ торговъ, а  
если послѣдніе не состоялись, то хозяйственнымъ способомъ. Въ на-  
стоящее время весь этотъ порядокъ, какъ ранѣе указывалось, замѣненъ  
системой сдачи съ торговъ. Лѣсная площадь величиной около 200 дес.,  
покрытая смѣшанными насажденіями, въ настоящее время совершенно  
не эксплуатируется. Въ 1895 г. съ разрѣшенія Лѣсоохранительнаго Ко-  
митета выборочной рубкой взято 4775 дес. Пахатная земля, въ количе-  
ствѣ 95 дес., сдается съ торговъ. Выгонная земля за чертой города  
сдается подъ фабрики и заводы съ платой по 2 р. съ кв. саж. дѣй-  
ствующихъ заведеній и по копѣйкѣ съ недѣйствующихъ. Городская зем-  
ля въ гостинномъ ряду, находящаяся подъ торговыми заведеніями, сдается  
за 238 р. 80 к. Никакихъ контрагтовъ съ владѣльцами не заключено.  
Пеня начисляется по 1<sup>0</sup>/о въ мѣсяцъ. На такихъ же условіяхъ нахо-  
дится земля подъ двумя каменными корпусами, съ коихъ взимается  
146 р. 60 к. и подъ недвижимыми 7-ю лавками аренда 18 р. 90 к.  
Земля эта находится въ безсрочномъ потомственномъ пользованіи. На-  
численіе пени практикуется только по отношенію къ этимъ арендато-  
рамъ. Городской оцѣночный сборъ взимается въ размѣрѣ 1<sup>0</sup>/о съ каж-  
даго рубля стоимости недвижимаго имущества, общая же сумма оцѣнки,  
равняется 56375 р. Въ торгово-промышленномъ отношеніи, особенно  
принимая во вниманіе отдаленность желѣзной дороги (65 верстъ ст.  
Торбѣево) г. Темниковъ имѣетъ самое заурядное значеніе. Торговля его  
ограничивается только потребностями своего уѣзда. Въ городѣ бываетъ  
одна ярмарка — Ильинская съ 20 Іюля по 1 Августа. Общій размѣръ  
оборота не выше 40 т. рублей.

**Козловъ.** Помѣщаясь въ уѣздѣ пересѣкающихся желѣзнодорожныхъ  
линій, гор. Козловъ и по количеству своего населенія и по торговымъ  
оборотамъ, вслѣдствіе развивающейся фабрично-заводской дѣятельности,  
занимаетъ выдающееся мѣсто, оставляя позади себя въ послѣднемъ от-  
ношеніи и самый губернский городъ. Основаніе его сопровождалось слѣ-  
дующими событіями. Въ 1627 г. отшельникъ іеромонахъ Іосифъ уда-  
лился въ лѣса на берегу Лѣснаго Воронежа. Собравшіеся вокругъ него  
отшельники образовали общину, переименованную при патриархѣ Фила-  
ретѣ, послѣ построенія церкви Троицы, въ Козловскій Троицкій мона-  
стырь и понынѣ существующій. Самое названіе города послѣдовало въ  
1736 г., вслѣдствіе указа Михаила Ѳеодоровича, повелѣвшаго своимъ  
воеводамъ Ивану Биркину и Михаилу Спѣшневу построить для обо-  
роны Рязанской Украины земляной городъ, названный Козловомъ. По-  
строенный первоначально четырехугольникомъ въ 580 саж. въ окру-  
жности, имѣя 15 башенъ на городской землѣ и 7 вокругъ посада, Ко-  
зловъ успѣшно отражалъ татарскія нападенія. Въ непродолжительномъ



времени, по возникновеніи города, въ немъ стали строить струги. Послѣдніе предназначались для нагрузки съ цѣлью сплава хлѣба, жалованнаго донскимъ казакамъ, а также и военныхъ запасовъ. Благодаря этому Козловъ оказался въ лучшихъ условіяхъ развитія сравнительно съ остальными городами, воздвигнутыми на Воронежѣ. Съ умиротвореніемъ края и развитіемъ земледѣлія, Козловъ сдѣлался постепенно важнымъ торговымъ центромъ и хлѣбнымъ рынкомъ. При первомъ раздѣленіи государства на 8 губерній, Козловъ былъ причисленъ къ составу губерній Азовской, въ 1719 г. присоединенъ къ провинціи Тамбовской, а въ 1779 г. былъ сдѣланъ уѣзднымъ городомъ Тамбовскаго намѣстничества. Въ 1781 г. въ немъ насчитывалось только 780 жителей; во время освобожденія крестьянъ городъ имѣлъ уже 26 т. и былъ, несмотря на отсутствіе путей сообщенія, важнѣйшимъ хлѣбнымъ рынкомъ. По всеобщей переписи въ немъ насчитывалось 40347, а по даннымъ на 1903 годъ 42842 чел. Бюджетъ гор. Козлова по смѣтѣ 1902 года равняется 281492 руб. 72 коп. Въ 1901 году дѣйствительно поступило доходовъ 208679 руб. 12½ коп., а израсходовано 209600 руб. 53 коп. Сумма недоимокъ простиралась до 24879 руб. 47 коп. Количество лежащихъ на городѣ займовъ равняется 217581 руб. 88 коп. Городскаго же запаснаго капитала числилось къ 1 Января 1902 года 21545 руб. 57 коп. Въ распоряженіе города тремя лицами завѣщено на дѣла благотворительности 30117 руб. 79 коп. На городскія средства содержатся пять мужскихъ и два женскихъ начальныхъ училища (12370 р. 60 к.); уплачиваются пособія на содержаніе коммерческаго училища 5 т. руб., Пушкинскаго городскаго четырехкласснаго училища 700 р., женской гимназіи, двумъ начальнымъ Градско-Стрѣлецкимъ училищамъ и школъ живописи и рисованія 2642 р. 49 к. Общая же сумма расходовъ, включая сюда пособія на учебныя и классныя принадлежности, награды учителямъ и т. д., простирается до 21829 р. 35 к. Во владѣніи города, какъ видно изъ плана, числится 2970 дес. 285 саж., изъ коихъ подъ городскими усадьбами 448 д. 1346 саж. Пахатная земля въ количествѣ 1209 дес. 727½ саж. сдается въ аренду съ торговъ по нотаріальному контракту, залогъ взимается въ размѣрѣ полугодовой платы. Изъ общаго количества пашни 133 дес. сданы въ пользованіе до одного года, вся же остальная—на время отъ 3 до 6 лѣтъ; въ безсрочно-потомственномъ владѣніи находятся 6 дес. 956 саж. Въ виду отсутствія въ Городской Управѣ документовъ, опредѣляющихъ права и обязанности арендаторовъ въ городу и послѣднихъ къ арендаторамъ, трудно себѣ составить вполнѣ опредѣленное и ясное представленіе объ этомъ типѣ аренды. Можно лишь съ увѣренностью констатировать, что возникновеніе послѣдней обусловилось необходимостью поднятія мѣстной торговли и промышленности, въ видахъ чего городская недвижимость передавалась для использованія обывателямъ на самыхъ льготныхъ условіяхъ. Возвращаясь къ вопросу о сдачѣ пахатныхъ угодій въ аренду, необходимо отмѣтить, что на нѣкоторые участки арендныхъ дѣлъ за истекшее десятилѣтіе понизились и перѣдко на первые торги не является даже желающихъ; аренда вносится въ половинномъ размѣрѣ.

въ два срока—Январь и Июль. Залогъ взимается въ размѣрѣ полугодовой платы. При неисправности платежа взимается пеня по 1% въ мѣсяць съ рубля просроченной суммы. Городская земля, занятая разнообразными заводами (салотопенные, скотобойные, альбуминовые, пивоваренные, мыловаренные, воскобойные, маслобойные, солодовенные, чугунные) сдается въ аренду за известную плату съ каждой квадратной сажени. Письменные условія заключены почти со всеми арендаторами, исключая безсрочныхъ потомственныхъ владѣльцевъ, имѣющихъ особые документы, имѣемые данными. Земля въ количествѣ 4613 кв. саж. отдается въ безсрочное потомственное пользованіе съ платой даже по 6 к. за кв. саж., остальное же количество, находящейся въ потомственномъ владѣніи, отдано по 10, 15, 30 и даже болѣе копѣекъ. Случаи увеличенія арендной платы по постановленію думы имѣли мѣсто въ практикѣ городского хозяйства, напримѣръ: земля, занятая скотобойными заводами съ 1884 г. облагалась 416 р., въ настоящее же время она даетъ доходъ въ количествѣ 1150 р. Земля подъ кузницами сдается на основаніи письменныхъ условій на 4 года; въ случаѣ исправности арендатора обыкновенно отдается предпочтеніе при сдачѣ старымъ владѣльцамъ. Уровень платы на каждый арендный срокъ опредѣляется оцѣночной комиссіей; цифра эта, будучи внесеной въ смѣту, разверстывается между владѣльцами по числу занятыхъ послѣдними квадратныхъ сажень. Земля подъ торговыми банями, вѣтряными мельницами, лѣсными и керосиными складами находится въ безсрочно потомственномъ владѣніи; уровень платы исчисленъ въ 30 к. съ кв. саж., тогда какъ земля подъ торговыми банями обложена въ 10—5 коп. Мѣста, занятые торговыми подвижными помѣщеніями на базарной площади, сдаются въ аренду на 4-лѣтній срокъ по домашнимъ контрактамъ; согласно послѣднимъ платежъ аренды производится поровну въ 2 срока; обезпеченіемъ исправности арендатора служить принадлежащее ему на снятомъ мѣстѣ помѣщеніе, которое арендаторъ не имѣетъ права передавать или продавать безъ согласія Управы. Въ случаѣ неплатежа аренды или несоблюденія выработанныхъ условій, городское управленіе имѣетъ право отобрать занятое мѣсто и передать въ содержаніе другому лицу, а всѣ убытки, могущіе для города послѣдовать, возмѣстить черезъ продажу находящагося на томъ мѣстѣ помѣщенія; при недостаткѣ же вырученной суммы, обратитъ взысканіе на остальное принадлежащее имущество. За несвоевременный платежъ начисляется пеня въ размѣрѣ 1% въ мѣсяць. Постройка новаго помѣщенія, равно какъ перестройка и поправка стараго могутъ быть производимы не иначе, какъ съ согласія Управы. Въ случаѣ надобности мѣста городу или Правительству, арендаторъ обязуется немедленно очистить послѣднее, безъ всякаго за то вознагражденія. Общая сумма аренды по смѣтѣ 1898 г. исчислялась съ этихъ мѣстъ въ размѣрѣ 12855 р. Контракты заключаются на время отъ 1 года до 6 лѣтъ, размѣръ платы опредѣляется черезъ каждое четырехлѣтіе особой оцѣночной комиссіей; торги назначаются при неисправности арендатора или при его несогласіи на предложенную Управою цѣну. Въ противномъ случаѣ арендатору отдавалось предпочтеніе при заключеніи

условія. До 1900 г. между арендаторами встрѣчались иногда фиктивные владѣльцы, передававшіе пріобрѣтенное ими право третьимъ лицамъ за болѣе высокую плату, иногда вдвое превышающую цифру, уплачиваемую ими городскому управленію. 15 Октября 1899 г. по доводу Управы объ измѣненіи порядка сдачи этихъ мѣстъ и повышеніи оцѣнки послѣднихъ, состоялось постановленіе думы, благодаря которому общая сумма аренды сравнительно съ прежнимъ увеличилась на 4894 р. 26 к. Мѣста подъ каменными лавками на Вознесенской площади, въ гостинномъ ряду, находящіяся въ безсрочномъ пользованіи владѣльцевъ, въ 1899 г. вновь переоцѣнены на четырехлѣтіе, благодаря чему размѣръ аренды съ 3107 р. увеличился на 1143 р. Вслѣдствіе предположенія Управы о необходимости увеличенія городскихъ доходовъ, дума постановила привлечь къ платежу за мѣста всѣхъ производящихъ торговлю на толкучемъ рынкѣ, ранѣе не облагаемыхъ никакими сборами. Въ настоящее время по уполномочію думы мѣста на толкучемъ рынкѣ отданы въ аренду по контракту за 1200 р. Городской оцѣночный сборъ взимается въ размѣрѣ 1% съ каждаго рубля стоимости недвижимаго имущества. Общая же сумма оцѣнки равняется 1828393 р.

Находясь въ узлѣ пересѣкающихся желѣзно-дорожныхъ линій и на пути въ города Рязань—Москву, Воронежъ—Ростовъ, Орелъ—Тамбовъ—Саратовъ, гор. Козловъ служитъ главнымъ рынкомъ сбыта произведеній сельскаго хозяйства не только для Козловскаго и другихъ смежныхъ уѣздовъ и ведетъ постоянную хлѣбную и мясную торговлю. На желѣзнодорожной станціи грузится ежегодно до 6 милліоновъ пудовъ. Для нуждъ хлѣбной торговли имѣется элеваторъ и два зернохранилища. Въ г. Козловѣ бываютъ двѣ конныя ярмарки: Евдокіевская-семидневная съ 23 Февраля по 1 Марта и Крестовоздвиженская съ 8 по 14 Сентября. Общая сумма оборота свыше 70 т. рублей.

Кадомъ (заштатный). Расположенный на рѣкѣ Мокшѣ, на песчаной равнинѣ, съ которой поднимаются два холма, Кадомъ нынѣ заштатный городъ Темниковскаго уѣзда является самымъ старѣйшимъ населеннымъ пунктомъ Тамбовскаго края. Утвержденіе, что будто основателемъ этого города былъ знаменитый скифъ-мудрецъ Анахарсисъ назвавшій его такъ въ честь финикійца Кадма, изобрѣтателя буквъ, не заслуживаетъ никакой вѣры. Однако подмѣченное сходство типовъ и одежды крестьянъ Тамбовской губ., съ типами изображеній на различныхъ древностяхъ, находимыхъ въ Керчи, указываетъ, что славянское племя принадлежитъ къ самымъ древнимъ обитателямъ юго-восточной Европы. Первые лѣтописныя свѣдѣнія конца XII и начала XIII вѣка относятся не къ настоящему Кадому, а болѣе древнему, находившемуся вверхъ по теченію р. Мокши въ 8 верстахъ отъ новаго Кадома. Старый городъ, называющійся нынѣ Старо-Кадомскою пустынью и Кадомскимъ Старымъ городищемъ, пріобрѣлъ это названіе, по перенесеніи города на новое мѣсто, когда здѣсь образовалась при царѣ Алексѣѣ Михайловичѣ монашеская Троицкая обитель, приписанная къ Воскресенскому Патріарха Никона монастырю. Названіе города Кадомомъ, объясняемое изъ финскаго языка, заставляетъ предположить, что осно-

ваніе принадлежит не русскимъ, а туземцамъ. По всей вѣроятности Кадомъ принадлежитъ къ числу „твердей“, въ которыхъ, по свидѣтельству нашихъ лѣтописцевъ, укрывалась мордва во время войнъ. Изъ лѣтописныхъ сказаній видно, что въ эту самую пору между мордвою обнаружилось очень сильное стремленіе къ объединенію разрозненныхъ мордовскихъ городовъ. Предводителемъ ихъ былъ одинъ изъ туземныхъ князей или старшинъ, Пургасъ, о которомъ можетъ служить напоминаніемъ село Пургасово, лежащее на Мокшѣ, верстахъ въ 8 отъ Кадома. Противникомъ его явился другой князь Пурешъ, считавшійся „ратникомъ“ т. е. присяжникомъ Великаго Князя Владимірскаго. Возникшая борьба, ослабляя силы мордовскаго племени, облегчила русскимъ князьямъ доступъ въ глубину мѣстнаго края. Гор. Кадомъ, хорошо извѣстный болгарамъ и половцамъ, ведшимъ съ нимъ оживленную торговлю, по образованіи Рязанскаго княжества, вошелъ въ составъ послѣдняго. Рязанскіе князья находили нужнымъ держать въ немъ своихъ намѣстниковъ, изъ которыхъ одинъ Матвій Андреевичъ былъ убитъ въ 1309 г. возмущившимися гражданами. Время образованія новаго Кадома установить чрезвычайно трудно. Въ XIV вѣкѣ Дмитрій Донской купилъ мещерскую область у кн. Александра Уиновича. Будучи укрѣпленъ подобно старому Кадому, новый Кадомъ служилъ наблюдательнымъ пунктомъ за мордовскимъ населеніемъ и татарами. Первоначально Кадомъ, подобно другимъ городамъ, отдавался на кормленіе нѣкоторымъ татарскимъ князьямъ на правахъ самостоятельнаго удѣла, но въ 1426 г. князь Василій отдалъ Кадомъ въ кормленіе одному изъ московской боярской фамиліи Протасовыхъ, Григорію, Мценскому воеводѣ, одержавшему въ 1423—1424 гг. рѣшительныя побѣды надъ татарами. При Іоаннѣ Грозномъ Кадомъ былъ мѣстомъ ссылки многихъ опасныхъ людей изъ гражданъ Великаго Новгорода, Ярославля, Костромы. Въ 1508 г. права Протасовыхъ на Кадомъ, не смотря на то, что Григорій Протасовъ впоследствии былъ виновникомъ побѣды Улу-Махмета надъ русскими при Бѣлевѣ, вновь были подтверждены Великимъ Княземъ. Въ смутный періодъ г. Кадомъ былъ взятъ поляками. Въ 1708 г. Кадомъ былъ причисленъ къ Казанской губ., въ 1719 г. къ Азовской, въ 1779 г. назначенъ уѣзднымъ городомъ Тамбовскаго намѣстничества, а съ 1787 г. оставленъ за штатомъ. Въ эпоху освобожденія крестьянъ въ Кадомѣ насчитывалось 7360 ж., по всеобщей переписи ихъ оказалось 6310, а по даннымъ на 1903 г. — 8402. Бюджетъ г. Кадома по смѣтѣ 1903 г. равняется 32907 р. 77 к. Въ 1902 году дѣйствительно поступило доходовъ 35227 р. 6<sup>1</sup>/<sub>4</sub> коп., а израсходовано 34840 р. 25 к. Недоимокъ на 1 Января числилось 3178 р. 68<sup>1</sup>/<sub>4</sub> к. Долговья обязательства заключаются въ краткосрочныхъ временныхъ позаймствованіяхъ на сумму 6439 р. изъ принадлежащихъ городу капиталовъ. Запасный капиталъ составляетъ сумму въ 10822 р. 5 к. Въ распоряженіи города находится пожертвованный г. Рожновымъ въ 100 т. р. капиталъ для содержанія на проценты съ этого капитала богадѣлни и отказанные по духовному завѣщанію г. Кадому купцомъ Федоромъ Васильевичемъ Андроновымъ на дѣла благотворительности и на украшеніе и благоустройство храмовъ болѣе 17 тыс. дес. земли. Въ городѣ помѣщается три

приходскихъ училища, для содержанія коихъ расходуется изъ городскихъ суммъ 2248 р. 47 коп. Съ 1 Юля 1902 г. открыта низшая ремесленная школа, для ея помѣщенія городъ пожертвовалъ домъ, стоющій 15 т. руб. и ежегодное пособіе въ размѣрѣ 1000 р. Городомъ также субсидируется народная бібліотека имени А. С. Пушкина. На городскихъ средствахъ содержится приемный покой, стоимость всѣхъ расходовъ по содержанію врача, выдачѣ бесплатныхъ медикаментовъ и т. д. простирается до 2050 р. Городскія оброчныя статьи составляютъ: усадебная земля 113 дес. 1370 саж., пахатная 50 дес., покосныхъ 2818 д. 551 с., выгонныхъ 1207 дес. 1053 саж., неудобныхъ 485 дес. 1825 саж., подлѣсомъ 4212 дес. 1105 саж. Пахатная земля съ песчаной почвой по постановленію бывшей городской думы была сдана въ аренду жителямъ Пригородной Бѣлевской слободы за ежегодную плату въ 50 р. Сѣнокосныя угодья, представляющія изъ себя заливные пропасные луга съ среднимъ урожаемъ до 100 пуд. съ десятины, составляютъ площадь въ 2818 дес. 551 с., раздѣляясь на участки равной мѣры, именуемые сотнями. Заливные покосы на основаніи постановленія еще бывшей городской думы находятся въ душевомъ арендномъ содержаніи жителей г. Кадома. Въ разверткѣ луговъ принимаютъ участіе только имѣющія оубдлость лица мужскаго пола, вновь приписываемыя лишаются права пользования покосами также, какъ и женщины. Но среди послѣднихъ исключеніе представляютъ вдовы, не имѣющія дѣтей мужскаго пола. Послѣднія, независимо отъ количества дѣтей, могутъ получить не болѣе какъ на одну душу. Городскіе покосы, какъ выше было сказано, дѣлятся на участки равной мѣры, называемые сотнями. При системѣ разверстки городскихъ покосовъ по наличнымъ душамъ мужскаго пола естественно, что число жителей, приходящихся на каждую сотню, есть величина ежегодно измѣняющаяся; послѣднее обстоятельство находится въ зависимости отъ прироста населенія. Регистрація душъ мужскаго пола ежегодно производится по сотнямъ съ добросовѣстной аккуратностью. Распределеніе же жителей по сотнямъ произошло приблизительно 40 тому назадъ. Въ предѣлахъ каждой сотни покосы дѣлятся только по жребію. Такимъ образомъ, степень обезпеченности каждой городской семьи въ сѣнокосныхъ угодьяхъ обусловливается двумя факторами: наличностью душъ мужскаго пола, опредѣляющихъ количество душевыхъ паевъ, и жребіемъ, обусловливающимъ качество. Вышеописанная система пользованія городскими покосами напоминаетъ собою общинное крестьянское землевладѣніе съ тою только разницей, что при общинномъ землепользованіи обыкновенно не бываетъ ежегодной регистраціи душъ мужскаго пола, почему факторомъ, опредѣляющимъ для семьи количество душевыхъ паевъ, служатъ не количество наличныхъ душъ мужскаго пола, а количество ревизскихъ душъ или количество душъ мужскаго пола, зарегистрированныхъ въ моментъ послѣдняго передѣла. Практикуемая городомъ система пользованія городскими покосами, несомнѣнно болѣе удовлетворяетъ чувству справедливости, сравнительно съ системой общиннаго крестьянскаго землевладѣнія, однако, не имѣетъ ничего общаго съ системой сдачи съ торговъ. Величина арендной платы,

приходящаяся на душевой пай, есть цифра болѣе или менѣе измѣняющаяся, ибо количество душевыхъ паевъ, находясь въ зависимости отъ прироста населенія, ежегодно увеличивается. Общая же сумма арендной платы за 2818 дес. луговой земли съ 18 Октября 1888 г. ежегодно вносилась въ смѣту въ количествѣ 7257 р. 32 к., каковая разверстывается между 3288 душами. (Съ 1901 г. въ смѣту вносится 12 т. руб.). Выгонная земля находится въ бесплатномъ пользованіи жителей подъ пастбой общественнаго скота. Лѣсная площадь эксплуатируется согласно утвержденнаго Лѣсоохранительнымъ Комитетомъ плана хозяйства, а сухостойный лѣсъ вывозится въ городъ и продается съ торговъ, валяежникъ же разрабатывается въ дрова и продается хозяйственнымъ способомъ съ платой отъ 5 до 5 р. 25 к. за сажень. Городской окѣночный сборъ взимается въ размѣрѣ  $1/2\%$  съ каждаго рубля стоимости недвижимаго имущества. Оцѣнка же послѣднихъ равняется 67796 р. Самый высшій окладъ налога достигаетъ 3 р. Этотъ окладъ взыскивается лишь съ одного недвижимаго имущества, остальные же оклады колеблются между  $62\frac{1}{2}$  и  $2\frac{1}{2}$  к. Въ торгово-промышленномъ отношеніи Кадомъ не играетъ особой роли. Въ городѣ въ продолженіи года бываетъ одна ярмарка съ 1 по 9 Октября, при оборотѣ не свыше 30—40 т. руб. Торговля лѣсомъ имѣетъ болѣе или менѣе постоянный характеръ, лѣсъ преимущественно плотами сплавляется по рѣкѣ Мокшѣ въ р. Оку на Окскія и Волжскія пристани.

### Краткій очеркъ народнаго образованія въ Тамбовской губерніи (1861—1902 г.).

Народная школа въ собственномъ смыслѣ получила широкое развитіе и распространеніе и болѣе или менѣе правильную организацію только со времени освобожденія крестьянъ отъ крѣпостной зависимости и введенія земскихъ учрежденій. Хотя уставомъ гимназій и училищъ уѣздныхъ и приходскихъ, Высочайше утверждъ 8 Декабря 1828 г., и предусматрѣно открытіе помѣщиками, сельскими и городскими обществами приходскихъ училищъ въ городахъ и селеніяхъ съ цѣлью „распространенія первоначальныхъ болѣе или менѣе всякому нужныхъ свѣдѣній между людьми и самыхъ нижнихъ состояній, но школы эти получили слабое развитіе. Возникновеніе школъ предоставлено было частной инициативѣ класса лицъ, стоящихъ по своему служебному положенію или условіямъ жизни болѣе или менѣе близко къ народу. Главная роль въ дѣлѣ образованія народа въ это время выпала на долю духовенства. Священники, діаконы и причетники открывали частныя школы въ церковныхъ караулахъ, наемныхъ помѣщеніяхъ, занимаясь въ нихъ въ свободное отъ своихъ прямыхъ обязанностей время обученіемъ дѣтей, болѣею частію бесплатно или за самое ничтожное вознагражденіе. Кромѣ духовенства, обученіемъ дѣтей занимались иногда другія грамотныя лица, крестьяне, мѣщане, волостные писаря и проч.,

приглашаемыя сельскими обществами за определенное вознаграждение. Учили въ этихъ школахъ чтенію церковной печати по псалтири, часослову, чтенію гражданской печати, въ нѣкоторыхъ сверхъ того письму и первымъ четыремъ дѣйствіямъ ариметики. Число такихъ школъ церковныхъ и школъ грамоты трудно опредѣлить съ точностію, такъ какъ до 1866 г. свѣдѣнія о начальныхъ училищахъ не доставлялись въ дирекцію, а если и доставлялись, то не отличались полностію и точностію. Болѣе правильно организованными и болѣе обеспеченными надо признать приходскія училища вѣдомства Министерства Государственныхъ Имуществъ. Такихъ школъ по свѣдѣніямъ, доставленнымъ въ Управление Харьковскаго учебнаго округа въ 1860 г., числилось въ Тамбовской дирекціи 83, съ 105 учащими и 4124 учащимися (3906 мал. и 218 д.), въ томъ числѣ 6 татарскихъ въ Елатомскомъ уѣздѣ. Не касаясь поэтому дореформеннаго періода и рассматривая годы, непосредственно слѣдующіе за крестьянской реформой 19 Февраля 1861 года, можно видѣть, въ какой слабой степени проявлялось русское самосознаніе въ вопросахъ народнаго образованія. Законодательныя мѣры въ системѣ управленія начальными школами, развиваясь на почвѣ коренныхъ государственныхъ преобразованій, — 19 Февраля 1861 г. Положенія о крестьянахъ, вышедшихъ изъ крѣпостной зависимости, и 16 Ноября 1870 г. Городоваго Положенія, оказали и сами вліяли на развитіе народной школы и русскую жизнь. Возникновеніе и правильную организацію народная школа получила съ 1864 г., когда Царемъ Освободителемъ было утверждено 14 Юля Положеніе о начальныхъ народныхъ училищахъ, имѣющихъ цѣлю по волѣ Государя „утверждать въ народѣ религіозныя и нравственныя понятія и распространять первоначальныя полезныя знанія“ (ст. 1).

Въ Положеніи о начальныхъ народныхъ училищахъ подъ именемъ народныхъ начальныхъ училищъ объединялись школы вѣдомства: 1) Министерства Народнаго Просвѣщенія, 2) вѣдомства Министерства Государственныхъ Имуществъ, Внутреннихъ Дѣлъ, Удѣльнаго и Горнаго, 3) вѣдомства Духовнаго и всѣ воскресныя школы. (Ст. 2).

Управленіе и завѣдываніе училищами всѣхъ вѣдомствъ сосредоточивались въ уѣздныхъ и губернскихъ училищныхъ совѣтахъ (ст. 9 и 10). Наблюденіе за начальными народными училищами возложено на уѣздные училищныя совѣты, которые осматриваютъ ихъ чрезъ своихъ членовъ. Къ участію въ дѣлахъ совѣтовъ, завѣдывающихъ начальными народными училищами, привлечены представители вѣдомствъ Министерства Народнаго Просвѣщенія, Внутреннихъ Дѣлъ, Духовнаго Православнаго Исповѣданія, земства и вообще отъ всѣхъ тѣхъ вѣдомствъ, которыя содержатъ у себя начальныя народныя училища (ст. 18; ст. 19). На уѣздные училищныя совѣты возлагалось наблюденіе за педагогической частію народныхъ училищъ, за преподаваніемъ въ школахъ, отгрягіе новыхъ училищъ, обезпеченіе училищъ учебными пособиями и руководствами, одобренными Министерствомъ Народнаго Просвѣщенія и Духовнымъ вѣдомствомъ и представленіе желающимъ званія учителей и учительницъ въ начальныхъ народныхъ училищахъ (ст. 24).

Въ руководство совѣтамъ былъ предложенъ общій наказъ, составленный въ Министерствѣ Народнаго Просвѣщенія по соглашенію съ подлжащими вѣдомствами (ст. 25). Въ уѣздныхъ совѣтахъ предсѣдатель избирался изъ корпораціи своихъ членовъ на 2 года, а въ губернскіе совѣты, въ составъ котораго, на основ. ст. 19 п. 6, входили епархіальный архіерей, какъ первенствующій членъ, начальникъ губерніи, директоръ училищъ и два члена отъ губернскаго земскаго собранія; предсѣдательствовалъ архіерей. Тотъ же самый принципъ управленія училищами положенъ былъ въ основаніе и при составленіи Положенія объ училищахъ Высочайше утвержд. 25 Мая 1874 г., съ нѣкоторыми измѣненіями, соотвѣтствующими институту инспекторовъ народныхъ училищъ (Высочайше утвержд. 26 Мая 1869 г.). Посмотримъ теперь, какъ отразилось на развитіи грамотности въ народѣ введеніе Положенія объ училищахъ 14 Юля 1864 г. въ Тамбовской губерніи. 22 Декабря 1865 г. по предложенію Тамбовскаго Губернатора К. К. Данзаса въ засѣданіе для открытія Тамбовскаго губернскаго училищнаго совѣта прибылъ преосвященный Оеодосій, Епископъ Тамбовскій и Шацкій, князь В. И. Васильчиковъ и В. С. Перфильевъ отъ земства, отъ Министерства Государственныхъ Имуществъ М. И. Поповъ и отъ Министерства Народнаго Просвѣщенія Н. Е. Артюховъ. На этомъ засѣданіи было постановлено: сообщать Министерству Народнаго Просвѣщенія объ открытіи губернскаго училищнаго совѣта и просить Губернатора ускорить открытіе уѣздныхъ училищныхъ совѣтовъ. Директору Н. Е. Артюхову было поручено дѣлопроизводство по училищному совѣту. По предложенію Тамбовскаго Губернатора отъ 17 Мая 1866 г. были открыты и уѣздные училищные совѣты: 1) Козловскій 30 Мая 1866 г. съ предсѣдателемъ протоіереемъ А. И. Студенецкимъ, 2) Темнивовскій 1 Юня 1866 г. съ предсѣдателемъ княземъ Ав. Н. Енгальчевымъ, 3) Тамбовскій 6 Юня 1866 года съ предсѣдателемъ графомъ Павломъ Сергѣевичемъ Строгановымъ, 4) Усманскій 3 Юня съ предсѣдателемъ протоіереемъ В. Никольскимъ, 5) Липецкій 9 Юня съ предсѣдателемъ П. В. Бланкомъ, 6) Шацкій 18 Юня съ предсѣдателемъ Шацкимъ уѣзднымъ предводителемъ дворянства А. Е. Воронцовымъ-Вельяминовымъ, 7) Кирсановскій 2 Юля съ предсѣдателемъ Кирсановскимъ предводителемъ дворянства Михаиломъ Степановичемъ Андреевскимъ, 8) Лебедянский съ предсѣдателемъ княземъ Викторомъ Илларионовичемъ Васильчиковымъ, 9) Моршанскій 26 Юля съ предсѣдателемъ Моршанскимъ уѣзднымъ предводителемъ дворянства Шульгинымъ, 10) Борисоглѣбскій 9 Августа съ предсѣдателемъ предводителемъ дворянства Д. В. Содомцевымъ, 11) Елатомскій 10 Сентября съ предсѣдателемъ бывшимъ предводителемъ дворянства Елатомскаго уѣзда С. О. Бѣлкинымъ, 12) Спасскій, только послѣ двукратнаго напоминанія начальника губерніи Гартинга, въ Ноябрь 1866 г. съ предсѣдателемъ княземъ Андреемъ Николаевичемъ Енгальчевымъ. Такимъ образомъ, почти черезъ годъ послѣ открытія Тамбовскаго губернскаго училищнаго совѣта и черезъ два года послѣ утвержденія Положенія о начальныхъ училищахъ 14 Юля 1864 г. открыли свои дѣйствія и уѣздные училищные совѣты,



предсѣдателями которыхъ на 2 года были утверждены, на основ. ст. 22 Полож. 1864 г., Тамбовскимъ губерскимъ училищнымъ совѣтомъ 22 Юня 1866 г. (Тамбовскаго, Козловскаго, Усманскаго и Липецкаго); 8 Августа 1866 г. (Темниковскаго, Шацкаго, Кирсановскаго и Лебедянскаго) и 27 Августа 1866 г. Борисоглѣбскаго всѣ выбранные уѣздными училищными совѣтами вышеупомянутыя лица. Дѣлопроизводство въ уѣздныхъ училищныхъ совѣтахъ приняли на себя штатные смотрители уѣздныхъ училищъ. Въ 10 совѣтахъ предсѣдателями были избраны мѣстные уѣздные предводители дворянства и только Усманскій и Козловскій совѣты избрали предсѣдателями лицъ духовнаго званія.

Принявъ въ свое завѣдываніе начальныя народныя училища Тамбовской губерніи, губерскій совѣтъ долженъ былъ прежде всего привести въ извѣстность тѣ школы, которыя поступили въ его вѣдѣніе.

По требованію губернскаго совѣта уѣздными училищными совѣтами въ 1866 году были доставлены общія вѣдомости о подвѣдомственныхъ имъ начальныхъ народныхъ училищахъ, осмотрѣнныхъ членами совѣта. Какъ видно изъ этой вѣдомости, въ 1866 г. всѣхъ училищъ въ Тамбовской губерніи числилось городскихъ 22, сельскихъ разнаго рода 240, учащихся во всѣхъ школахъ 8049 мал. и 1116 дѣв. Вѣдомости эти объ училищахъ затребованы были губерскимъ совѣтомъ для представленія въ Министерство Народнаго Просвѣщенія; которое требовало такихъ свѣдѣній о всѣхъ училищахъ, находящихся въ вѣдѣніи училищныхъ совѣтовъ, для опредѣленія размѣра суммы, назначаемой Министерствомъ въ распоряженіе совѣтовъ на народныя училища. Изъ переписки по этому дѣлу видно, что свѣдѣнія, доставленныя училищными совѣтами, были не точны, не полны и лишали возможности составить вѣрное заключеніе о состояніи начальныхъ училищъ губерніи. Въ сообщеніи г. Тамбовскому Губернатору отъ 14 Апрѣля 1867 г. директоръ училищъ объясняетъ, что „свѣдѣнія объ училищахъ за 1866 г., представляемая имъ, только близки къ истинѣ, такъ какъ доставляемая училищными совѣтами свѣдѣнія не отличаются точностію и правильностію“. „Училища временно-обязанныхъ крестьянъ смѣшаны съ церковными школами, школами грамоты и училищами государственныхъ крестьянъ. Время открытія училищъ не указано и пр.“. Въ вѣдомости, доставленной при этомъ Губернатору, директоръ училищъ показываетъ 253 училища въ губерніи съ 8149 учащимися мал. и 1105 дѣвочками. Въ этомъ числѣ: 23 низ. городскихъ начальныхъ училища съ 1006 учащимися мал. и 501 дѣв., 131 государственныхъ крестьянъ, 72 временно-обязанныхъ, 27 школъ грамоты съ числомъ учащихся во всѣхъ сельскихъ 7143 мал. и 604 дѣв.

Принимая число училищъ, показанныхъ въ вѣдомостяхъ, доставленныхъ губерскимъ совѣтомъ, въ 240, приведемъ распредѣленіе этихъ училищъ по уѣздамъ губерніи такъ, какъ оно показано въ вѣдомости. Въ Тамбовскомъ уѣздѣ 27 училищъ: 1 городское, 7 училищъ Вѣдомства Государственныхъ Имуществъ, 5 училищъ временно-обязанныхъ крестьянъ, 14 церковно-приходскихъ школъ съ 844 учащимися мал. и

47 дѣв. съ годовымъ бюджетомъ по всемъ училищамъ 2370 руб.; въ Моршанскомъ уѣздѣ 34 училища: 1 городское мужское, 1 женское, 19 училищъ Вѣдомства Государственныхъ Имуществъ; 13 училищъ временно-обязанныхъ крестьянъ съ 1315 учащимися мал., 239 дѣв. съ годовымъ бюджетомъ 6938 р. 58 к.; въ Усманскомъ уѣздѣ 20 училищъ: 1 городское мужское приходское училище, 1 женское, 8 училищъ Вѣдомства Государственныхъ Имуществъ, 9 училищъ временно-обязанныхъ крестьянъ, 1 частное училище въ г. Усмани, содержимое домашнимъ учителемъ Бухавцевымъ, съ 493 учащимися мал. и 54 дѣв. и съ ежегоднымъ бюджетомъ 2207 р. 36 к.; въ Борисоглѣбскомъ уѣздѣ 26 училищъ: 1 городское мужское приходское училище, 1 городское женское, 12 училищъ Вѣдомства Государственныхъ Имуществъ, 12 церковныхъ школъ съ 1135 учащимися мал. и 132 дѣв., съ бюджетомъ въ 3877 р. 30 к.; въ Кирсановскомъ уѣздѣ 13 училищъ: 1 городское мужское, 1 городское женское, 11 училищъ Вѣдомства Государственныхъ Имуществъ съ 335 учащимися мал. и 118 дѣв., съ бюджетомъ 2359 руб. 71 к.; въ Шацкомъ уѣздѣ 11 училищъ: 1 городское мужское, 1 городское женское при уѣздномъ училищѣ, 9 училищъ Вѣдомства Государственныхъ Имуществъ съ 449 учащимися мал. и 47 дѣв., съ бюджетомъ 1898 р. 74 к.; въ Темниковскомъ уѣздѣ 12 училищъ: 1 городское мужское, 1 городское женское при уѣздномъ училищѣ, 1 городское въ г. Кадомѣ, 6 училищъ Вѣдомства Государственныхъ Имуществъ, 3 училища временно-обязанныхъ крестьянъ съ 459 учащимися мал. и 96 дѣв., съ бюджетомъ 1739 р. 28 к.; въ Липецкомъ уѣздѣ 9 училищъ: 1 приходское мужское, 8 училищъ Вѣдомства Государственныхъ Имуществъ съ 400 учащимися мал. и 13 дѣв., съ бюджетомъ 2712 р.; въ Лебедянскомъ уѣздѣ 37 училищъ: 1 училище городское мужское, 1 женское городское, 35 сельскихъ, въ томъ числѣ 13 училищъ государственныхъ крестьянъ, съ 728 учащимися мал. и 129 дѣв., съ бюджетомъ 3530 р.; въ Козловскомъ уѣздѣ 16 училищъ: 1 училище приходское мужское, 6 сельскихъ школъ, 9 школъ грамоты съ 564 учащимися мал. и 47 дѣв., съ бюджетомъ 285 р. 71 к.; въ Елатомскомъ уѣздѣ 23 училища: 1 городское мужское училище, 1 женское, 21 сельскихъ, въ томъ числѣ 8 государственныхъ крестьянъ, съ 894 учащимися мал. и 96 дѣв.; въ Спасскомъ уѣздѣ 12 училищъ: 1 городское мужское, 11 сельскихъ съ 433 учащимися мал. и 98 дѣв., съ бюджетомъ 2797 руб. Расходъ на народное образованіе (городскія школы) городскихъ обществъ показанъ въ суммѣ 9643 р., расходъ на сельскія школы 21880 р. Содержаніе каждой городской школы обходилось въ 459 руб. съ коп. и сельской около ста руб., включая сюда расходы на жалованье учителю, учебныя пособія, отопленіе, освѣщеніе и ваямъ прислуги.

Изъ городскихъ обществъ наибольшими затратами на школы выдѣлялись г.г. Моршанскъ и Борисоглѣбскъ. Въ то время какъ Тамбовъ затрачивалъ на содержаніе городского мужскаго приходскаго училища 455 руб., Моршанскъ на содержаніе одного женскаго училища затрачивалъ 1059 руб., содержаніе мужскаго приходскаго училища показано въ 826 руб. 32 $\frac{1}{2}$  к., г. Борисоглѣбскъ на содержаніе мужскаго и женскаго

приходскихъ училищъ затривавтъ 1819 руб. 30 к. Ниже Тамбова по затратамъ на городскія училища стояли города Козловъ (285 р. 71<sup>1</sup>/<sub>4</sub> к.), заштатный городъ Кадомъ (314 р. 28<sup>1</sup>/<sub>4</sub> к.), Темниковъ (360 р.), Усмань (содержаніе 2-хъ училищъ) 392 руб. 86 к., Кирсановъ (85 р. 71 к.). Наименьшій окладъ жалованья получали—учитель приходскаго мужскаго училища въ г. Елатмъ сто руб. въ годъ и квартирныхъ 24 руб., и 2-й учитель Тамбовскаго мужскаго приходскаго училища Матвѣй Антоновъ, 100 р. въ годъ. Изъ городскихъ доходовъ высшій окладъ жалованья учителя приходскаго училища не превышалъ 200 руб. въ годъ при готовой квартирѣ (Шацкое приходское, Лебедянское приходское и др.). Содержаніе женскихъ приходскихъ училищъ не превышало содержанія мужскихъ приходскихъ. Надзирательницы и учительницы получали отъ 120 руб. до 240 руб. въ годъ; размѣръ жалованья помощницъ учительницъ, которыя, строго говоря, фактически и были преподавательницами, падалъ до 60 руб. въ годъ. Такъ, въ Лебедянскомъ городскомъ женскомъ приходскомъ училищѣ наставникъ, соборный священникъ Трофимъ Стефановъ Калаисовскій, получалъ содержанія 90 руб., а помощница его, двѣца Раиса Александровна Вышеславцева, получала жалованье изъ городскихъ доходовъ и изъ сбора съ общества — купцовъ и мѣщанъ 60 руб. въ годъ. Размѣръ суммы, поступавшей на содержаніе городскихъ училищъ изъ сбора съ общества и мѣщанъ и взносов почетныхъ смотрителей, не могъ отличаться постоянствомъ, а подвергался колебаніямъ, падая въ нѣкоторыхъ случаяхъ до нуля. Такъ, въ вѣдомости объ училищахъ г. Спасска о женскомъ приходскомъ училищѣ читаемъ помѣтку: „Преподавательница училища, Коллежская Секретарша Софія Сергѣевна Александровская, опредѣленная Царскому Государственнымъ Имуществу, воспитывавшаяся въ Московскомъ Ниволаевскомъ Сиротскомъ Институтѣ, жалованья не получала,“ ибо таковое прекращено волостнымъ правленіемъ по случаю нерадѣнія ея въ своимъ обязанностямъ.“ На содержаніе Кирсановскихъ приходскихъ училищъ городская дума отпускала 85 руб. 71 к. и почетный блюстителъ мужскаго приходскаго училища, купецъ Селезневъ, 150 руб. въ годъ. Женское приходское училище содержалось на средства почетнаго блюститетеля и средства комитета (680 руб. въ годъ). Незавидно было положеніе городскихъ приходскихъ училищъ, пользовавшихся своимъ помѣщеніями, болѣе обеспеченныхъ учебными пособиями, тѣхъ училищъ, гдѣ учителями состояли лица, болшею частію имѣвшія званіе учителя приходскаго училища, или окончившіе курсъ въ духовныхъ семинаріяхъ. Положеніе сельскихъ школъ, существовавшихъ подъ разными наименованіями приходскихъ, школъ грамоты, училищъ государственныхъ крестьянъ, училищъ церковно-приходскихъ, училищъ крестьянъ временно-обязанныхъ было еще болѣе неустойчивымъ. Въ отчетѣ о состояніи училищъ за 1866 г. по Темниковскому уѣзду читаемъ: „Деньги на содержаніе городскаго училища высылаются неаккуратно. Къ 1-му Января 1867 г. оставалось въ недостаткѣ за думой 151 руб. Жители г. Темникова не имѣютъ большаго сочувствія къ училищу, а придерживаются старинны, отдавать дѣтей своихъ учиться русской грамотѣ въ

дьячкамъ, понамарямъ и просвирнямъ"—Характеристика отношеній Темниковскаго городского общества къ училищу едва ли представлялась исключительной въ то время, и можно съ увѣренностію сказать, что не болѣе симпатіями пользовались школы и вообще у городскихъ обществъ. Въ какомъ состояніи находилась учебная часть въ училищахъ, трудно составить понятіе по отчетамъ. Правда, въ учебныхъ пособияхъ по даннымъ отчетовъ, приходскія училища не испытывали недостатка. Учебниками служили по закону Божію Св. Исторія, Катихизисъ, по русскому языку букварь, книга для чтенія (пенза. автора). Звуковой методъ обученія представлялъ исключительное явленіе, рѣдкую новизну, вообще же преобладало обученіе по букво-слагательному методу. Учебный матеріалъ по закону Божію заучивался исключительно на память, а по арифметикѣ не шли далѣе объясненія механизма дѣйствій съ цѣлыми числами, сложенія, вычитанія, умноженія и дѣленія. Случаи прохожденія букваря въ теченіе двухъ лѣтъ, безъ выработки у учащихся навыковъ даже механическаго чтенія, не были рѣдкимъ явленіемъ и въ городскихъ школахъ, и засвидѣтельствованы въ отчетахъ Окружнаго Инспектора Харьковскаго учебнаго округа за 1861 г. О матеріальномъ обезпеченіи сельскихъ школъ и состояніи въ нихъ учебной части можно судить отчасти по даннымъ отчета за 1866 г., представленнаго Тамбовскимъ уѣзднымъ училищнымъ совѣтомъ въ губернской училищной совѣтъ. „Состояніе народныхъ училищъ въ Тамбовскомъ уѣздѣ вообще и въ учебномъ и матеріальномъ отношеніи неудовлетворительно, кромѣ нѣкоторыхъ. Въ учебномъ отношеніи въ полной силѣ устарѣлая метода преподаванія, ничуть не развивающая дѣтей и даже затрудняющая успѣхи обученія. Большая часть преподавателей занята механизмомъ чтенія и заучиваніемъ на память безъ обращенія къ смыслу читаемаго и заучиваемаго; сами преподаватели ничего не читаютъ, да и читать имъ нечего по недостатку книгъ педагогическаго и дидактическаго содержанія. Девять преподавателей ничего не получаютъ за свой трудъ, а даровыя занятія не могутъ быть успѣшны. Другіе хотя и получаютъ что нибудь, но недостаточно вознаграждены за труды. Нѣкоторые преподаватели, занимаясь въ церковныхъ школахъ безвозмездно, давно бы оставили свои занятія, если бы не боялись показать себя ослушниками своего начальства; поэтому и ведутъ занятія не слѣша, безъ старанья, а какъ нибудь. Нѣкоторыя школы по изложеннымъ причинамъ прекратили свое существованіе. Поэтому для благосостоянія училищъ нужно стараться о томъ, чтобы преподаватели въ нихъ болѣе или менѣе были вознаграждаемы за труды. Тогда учебное начальство въ правѣ требовать отъ нихъ успѣховъ, а общество ожидать отъ нихъ пользы“. Другой составитель отчета, (по Темниковскому уѣзду), характеризуетъ состояніе училищъ, пишетъ: „Училища государственныхъ крестьянъ заботами Палаты Государственныхъ Имуществъ довольно обезпечены въ матеріальномъ отношеніи, и деньги на нихъ собираются и вносятся крестьянами вмѣстѣ съ податями. Училища же временно-обязанныхъ крестьянъ открываются на шаткихъ основаніяхъ. Ассигнуемыл на содержаніе ихъ суммы ничтожны, да и тѣ собираются не опредѣ-

лительно, такъ что въ некоторымъ наставникамъ приходится иногда не получать жалованья по нѣскольکو мѣсяцевъ сряду“.

„Съ открытіемъ земства, продолжаетъ составитель отчета, штатный смотритель Давыловъ, въ Темниковскомъ уѣздѣ возникло одно только училище—Веденяпинское сельское училище, на содержаніе котораго общество временно-обязанныхъ крестьянъ, ассигновало лишь 27 р. въ годъ. Открывать такія училища рѣшительно бесполезно, такъ какъ безъ денегъ онѣ существовать не могутъ“. На классныя принадлежности и учебныя пособия въ сельскія училища государственныхъ крестьянъ ассигнуется ежегодно 27 руб., на жалованье учителю, но деньги эти расходуются волостными правленіями не всѣ, и куда отчисляются остатки, заканчиваетъ составитель, неизвѣстно. Уровень знаній и развитія учениковъ очень не высоки. Здѣсь рѣчь идетъ о школахъ государственныхъ крестьянъ и временно-обязанныхъ крестьянъ. Школъ 1-й категоріи въ 1866 г. въ Темниковскомъ уѣздѣ числилось 5, школъ второй категоріи—3.

Таково было положеніе наиболѣе обезпеченныхъ въ матеріальномъ отношеніи сельскихъ школъ въ селеніяхъ государственныхъ крестьянъ.

Преподавательскій персоналъ составляли почти исключительно лица духовнаго званія: священники, рѣже діаконъ, понамарі, выбывшіе изъ семинарій. Въ вѣдомостяхъ объ училищахъ по Лебедянскому уѣзду за 1866 г. показаны въ числѣ преподавателей: безземельный крестьянинъ (Телѣжинское училище), съ жалованьемъ 42 руб. въ годъ, мѣщанинъ Кудрявцевъ (въ Кирсановскомъ) купеческій сынъ Кузнецовъ (Пятницкое); мѣщанинъ Варивода (Трубетчинское); въ Елатомскомъ уѣздѣ 3 волостныхъ писаря, 2 дворовыхъ человека и одинъ мѣщанинъ; въ Кирсановскомъ уѣздѣ: 2 волостныхъ писаря, 1 фельдфебель и одинъ окончившій курсъ въ уѣздномъ училищѣ; въ Тамбовскомъ уѣздѣ: одинъ учитель изъ дворянъ (въ с. Знаменкѣ), одинъ уволенный изъ духовной семинаріи (Лаврово). Всѣ вышеупомянутыя лица не только не имѣли свидѣтельства на право обученія, но нѣкоторые изъ нихъ нигдѣ не обучались (въ Шацкомъ училищѣ, Кирсановскаго уѣзда, волостной писарь Матвѣевъ). Въ Шацкомъ уѣздѣ въ спискѣ учителей за 1866 г. показаны исключительно лица духовнаго званія, священники или діаконъ.

Содержаніе училища въ среднемъ стоило не болѣе 100 руб., но цифра эта не даетъ понятія о настоящемъ положеніи дѣла. Въ нѣкоторыхъ училищахъ содержаніе учителей показано въ 20 р., 25 р. въ годъ и только въ частныхъ училищахъ содержаніе учителей поднималось до 180—200 руб. въ годъ (Трубетчино Лебедянскаго уѣзда, Знаменское Тамбовскаго уѣзда). Но и 27 руб. годоваго содержанія за трудъ учительскій рискованно было бы считать опредѣленнымъ и вѣрнымъ вознагражденіемъ, такъ какъ сумма эта составлялась по частнымъ приговорамъ, или изъ паспортнаго сбора. Нерѣдки случаи, что учитель не получалъ совсѣмъ никакого вознагражденія за свои труды и училъ безплатно. Такъ, напр., въ Паройскомъ училищѣ Лебедянскаго уѣзда учитель, священникъ Криновъ, никогда не получалъ жалованья, хотя съ общества Грязовскихъ крестьянъ и производился на содержаніе училища

такъ называемый уравнительный подушный сборъ. Въ такомъ состояніи было школьное дѣло въ Тамбовской губерніи въ годы, когда открыли свою дѣятельность земскія учрежденія и училищные совѣты. Положеніе о начальныхъ училищахъ, которыми должны были руководствоваться училищные совѣты, какъ коллегіальныя учрежденія, и училищная администрація въ управленіи училищами, предоставляла только право открывать училища земству, городскимъ обществамъ и частнымъ лицамъ, но не обязывало ни общества, ни земскія учрежденія изыскивать средства для содержанія училищъ, фиксировать свою дѣятельность на удовлетвореніи этой насущной потребности народныхъ массъ. Такихъ средствъ не было дано и въ распоряженіе училищныхъ совѣтовъ.

Правда, въ 1866 г. въ вѣдѣніе Тамбовскаго губернскаго совѣта было ассигновано изъ казны три тысячи руб., но такъ какъ училищный совѣтъ не имѣлъ свѣдѣній о нуждахъ училищъ въ 1866 г. отъ уѣздныхъ училищныхъ совѣтовъ, которые были организованы только къ концу 1866 г., то деньги эти поступили въ доходъ казны. Въ 1867 г. ассигнованій не было, а въ 1868 г. ассигновано 1617 р. 10 к., переданные губернскимъ совѣтомъ въ распоряженіе уѣздныхъ совѣтовъ на разѣзды по дѣлу осмотра школъ членами уѣздныхъ совѣтовъ.

Между тѣмъ, изъ краткой исторіи народной школы видно, что правомъ открывать приходскія школы въ селеніяхъ вольныхъ хлѣбопашцевъ и пр. предоставленнымъ уставомъ о народныхъ училищахъ 1828 г., слишкомъ слабо воспользовались какъ сельскія общества, такъ и лица, близко стояція по своему положенію къ крестьянской массѣ и связанная съ нею тѣми или другими отношеніями и знакомыя съ ея нуждами и потребностями (помѣщики, духовенство). Сами крестьяне, конечно, и не могли проявить въ данномъ дѣлѣ какой либо инициативы не только до реформы 1861 г., но и послѣ нея, такъ какъ, оставаясь неграмотными, они не могли сознавать пользы грамотности. Необходимо было проявить свою инициативу земству и училищнымъ совѣтамъ. Вопросъ, однако былъ до того сложенъ, что трудно было выработать какую либо определенную программу дѣятельности. Дѣло было не въ однихъ только матеріальныхъ средствахъ; если бы даже земскія собранія и признали для себя обязательными расходы на народное образованіе, ассигнуя на открытіе школъ значительныя суммы. На деньги можно было построить школьное зданіе, но нельзя было ни приобрести хорошихъ руководствъ и учебниковъ, ни пригласить знающаго и понимающаго свое дѣло учителя, такъ какъ не было ни тѣхъ, ни другихъ. На первыхъ порахъ, однако, необходимо было привести въ извѣстность тотъ матеріалъ, съ которымъ пришлось имѣть дѣло, нужно было опредѣлить точно число дѣйствительно функционировавшихъ школъ, а не фактивно значащихся только въ донесеніяхъ и въ отчетахъ. Нужно было ознакомиться обстоятельно съ постановкой въ нихъ учебнаго дѣла, недостатками его на мѣстѣ, въ самой школѣ.

Обязанность осматривать училища лежала на членахъ уѣздныхъ училищныхъ совѣтовъ. Необходимыя свѣдѣнія объ училищахъ члены

совѣтовъ должны были собирать на мѣстѣ, при осмотрѣ училищъ (ст. 14). Изъ дѣла губернскаго совѣта не видно, чтобы всѣ училищныя совѣты или члены ихъ проявляли одинаково дѣятельность въ этомъ направленіи. Напротивъ, въ 1870 г. (27 Октября № 160) штатный смотритель Козловскаго уѣзднаго училища Пискаревъ доносилъ губернскому совѣту, что засѣданій Козловскаго уѣзднаго училищнаго совѣта не было болѣе чѣмъ 2½ года и члены Козловскаго уѣзднаго училищнаго совѣта, кромѣ штатнаго смотрителя, со времени открытія совѣта, не обзрѣвали сельскихъ школъ Козловскаго уѣзда. Такія-же свѣдѣнія имѣются объ училищныхъ совѣтахъ Спасскомъ и отчасти Моршанскомъ (въ періодъ времени 1867—1869 г.г.).

Тѣмъ не менѣе близкое знакомство черезъ своихъ членовъ, штатныхъ смотрителей училищъ и другихъ членовъ, которые осматривали училища, обнаружили всѣ недостатки и темныя стороны постановки школьнаго дѣла. Въ дѣлахъ училищныхъ совѣтовъ сохранился интересный документъ, изъ котораго видно, что для большинства училищныхъ совѣтовъ вопросъ о развитіи грамотности среди народа не былъ вопросомъ, навѣяннымъ со стороны, формальнымъ, а вопросомъ государственнымъ и дорогимъ сердцу. Такъ, въ связи съ удовлетворительнымъ разрѣшеніемъ школьнаго вопроса ставились благополучіе и прогрессъ въ экономической жизни народа, его нравственнаго совершенствованія и развитія его самосознанія. Записка „о грамотности простаго народа“, составленная предѣвателемъ Усманскаго уѣзднаго училищнаго совѣта, протоіереемъ Никольскимъ, была прочитана въ засѣданіи совѣта 1866 г. 18 Сентября. Рисую въ своей запискѣ положеніе учебнаго дѣла въ школахъ Усманскаго уѣзда, предѣватель совѣта говорить: „конечно, изъ тьмы на свѣтъ простой народъ выйдетъ не при посредствѣ только простой грамотности, т. е. умѣнья читать по верхамъ, какъ думали прежде; по нашему понятію сила образованія не столько въ чтеніи, сколько въ пониманіи прочитаннаго: простая грамота необходима, какъ ключъ къ дальнѣйшему образованію. Благоразумный учитель никогда не остановится на одномъ поверхностномъ чтеніи: онъ и въ самой обыкновенной молитвѣ укажетъ путь любви Божіей, въ простомъ разсказѣ о жизни Божьяго міра объяснитъ отношеніе къ отцу отечества, къ родителямъ, къ окружающей природѣ и проч. Въ этомъ состоитъ задача грамотности и на комъ лежитъ обязанность учить простой народъ, нужно вести дѣло такъ, чтобы ученые были умные, свѣтлые. Кто же поставитъ наши школы такъ, чтобы онѣ были путемъ къ умному образованію простаго народа? Отвѣтъ: „земство, надежда молодого поколѣнія!“ Земство дастъ руку помощи образованію народному, и, конечно, само получитъ сторицный процентъ. Земство дастъ средства для прочной постановки школы, а школы дадутъ умныхъ дѣтей, а умныя дѣти въ свое время дадутъ богатство государству. „Заботы объ образованіи простаго народа, главнымъ образомъ, должны лежать на классѣ высшемъ, образованномъ, и это до того времени, пока при помощи науки простой народъ выйдетъ изъ тьмы на свѣтъ“.

Сельскія общества, по мнѣнію автора записки, по своему развитію не сознаютъ пользы грамотности и всѣ мѣропріятія, направленныя въ матеріальному обезпеченію школъ, встрѣчаютъ препятствія со стороны крестьянъ, изъ которыхъ, кромѣ того, многіе по своей матеріальной несостоятельности не могутъ отдѣлить на содержаніе училищъ отъ своего дневнаго пропитанія и малой части, добытой кровавымъ потомъ.

Дворяне и духовенство, все общество должны принять участіе въ дѣлѣ просвѣщенія темныхъ крестьянскихъ массъ. Обращаясь къ положенію о начальныхъ училищахъ, докладчикъ подробно разсматриваетъ всѣ мѣры, предлагаемыя положеніемъ объ училищахъ и наказомъ къ нему училищнымъ совѣтамъ, и признаетъ ихъ невыполнимыми и неосуществимыми на практикѣ безъ участія земства по той простой причинѣ, что въ рукахъ совѣта нѣтъ денежныхъ средствъ. При участіи земства Усманскій училищный совѣтъ приметъ всевозможныя мѣры къ разведенію рассадниковъ для образованія народнаго. И когда въ своихъ дѣйствіяхъ лично не будетъ дѣлать насилія, вымогательства средствъ, а дѣло пойдетъ хорошо, тогда, конечно, народъ въ училищномъ совѣтѣ увидитъ своего благотворителя, охотно будетъ подъ надзоръ его отдавать дѣтей своихъ. А иначе, какаго довѣрія и успѣха можно ожидать, когда члены училищнаго совѣта, какъ чиновники, объ одномъ только и будутъ говорить обществу: „денегъ дай, денегъ дай“. Въ заключеніе предсѣдатель совѣта излагаетъ подробную программу дѣятельности уѣзднаго училищнаго совѣта, которую совѣтъ могъ бы осуществить на практикѣ при матеріальной субсидіи отъ земства.

1) Совѣтъ организовалъ бы въ уѣздѣ пока 30 школъ съ содержаніемъ каждой по 200 руб., при готовой квартирѣ для учителя.

2) Совѣтъ организовалъ бы въ уѣздѣ двѣ школы образцовыя для подготовки въ нихъ будущихъ учителей или помощниковъ, съ содержаніемъ на каждую по 500 руб., кромѣ квартиры. Программу обученія въ этихъ училищахъ уѣздный совѣтъ выработалъ бы при участіи Тамбовскаго губернскаго совѣта.

3) Совѣтъ увеличилъ бы содержаніе учителю отъ 100—175 руб., помогая тѣмъ сельскимъ обществамъ, которыя и сами прилагаютъ заботы къ улучшенію училищъ.

Учителемъ можетъ быть каждый, кого одобритъ училищный совѣтъ, преимущественно священники, діаконы, а помощникомъ тотъ, кого пожелаетъ себѣ избрать учитель, съ вѣдома училищнаго совѣта. Для достиженія правильной и успѣшной постановки дѣла обученія въ начальныхъ школахъ, нужно соединиться всѣмъ сословіямъ въ совѣстной, просвѣтительной дѣятельности, земство должно изыскать необходимыя для этого средства. Недостатокъ въ подготовленныхъ учителяхъ предполагаетъ устранить хотя временно подготовкой молодыхъ людей для педагогической дѣятельности въ образцовыхъ училищахъ. Требования, правда, крайне скромныя, но они выросли изъ условій того времени, когда въ числѣ кандидатовъ на учительскія мѣста являлись волостные писаря, фельдфебели, бывшіе дворовые и всякаго званія и состоянія



полуграмотные люди, которыхъ можно было нанять обучать дѣтей „читать по верхамъ“, безъ всякаго пониманія читаемаго. Такъ же вопросъ объ изысканіи средствъ для содержанія училищъ и упорядоченія расходованія суммъ, собираемыхъ съ государственныхъ крестьянъ на училища, составлялъ предметъ обсужденій и въ другихъ уѣздныхъ училищныхъ совѣтахъ. Такъ, Липецкій уѣздный училищный совѣтъ ходатайствовалъ (24 Іюня 1866 г. за № 14) передъ губернскимъ совѣтомъ объ обложеніи временно-обязанныхъ крестьянъ налогомъ въ пользу училищъ и о передачѣ хозяйственныхъ суммъ, собираемыхъ съ государственныхъ крестьянъ, въ количествѣ отъ 189—264 руб., на содержаніе училищъ, въ распоряженіе учителей, такъ какъ, по свѣдѣніямъ, собраннымъ предсѣдателемъ совѣта, волостными управленіями означенныя суммы расходуются неправильно и въ остаткахъ отъ суммъ, ассигнованныхъ на содержаніе школъ, не ведется никакой отчетности. Лебедянской совѣтъ (1867 г. № 54) предлагалъ обязать сельскія общества давать средства на содержаніе одного приходскаго училища на каждыя 1000 душъ населенія и ввести обязательное посѣщеніе школъ учащимися. Губернскій училищный совѣтъ, разсмотрѣвъ все представленія Липецкаго совѣта и представленія Лебедянскаго училищнаго совѣта, нашелъ, что уѣздные совѣты на основаніи Высочайше утв. Положенія о начальныхъ училищахъ не могутъ вмѣшиваться въ хозяйственныя распоряженія училищъ, предоставляя рѣшеніе этого вопроса земскому собранію, отъ котораго зависить раскладка налоговъ.

Вопросъ о педагогическомъ персоналѣ былъ также однимъ изъ существенныхъ вопросовъ, надъ рѣшеніемъ котораго останавливался и Липецкій училищный совѣтъ. Уже въ Іюнь мѣсяцѣ 1866 г. Липецкій совѣтъ проситъ губернскій совѣтъ „ходатайствовать у высшаго Правительства, чтобы были введены при всѣхъ среднихъ учебныхъ заведеніяхъ, какъ духовныхъ, такъ и свѣтскихъ, педагогическіе классы, для приготовленія хорошихъ наставниковъ. Кромѣ того, педагогическія познанія необходимы и для всякаго частнаго лица въ его семейной жизни“. Ходатайство это интересно въ томъ отношеніи, что указывало на пробуждающійся интересъ въ обществѣ къ педагогическимъ знаніямъ, отсутствіе которыхъ рѣзко чувствовалось въ то время и въ интеллигентныхъ классахъ. Губернскій совѣтъ, исходя изъ того положенія, что преобразование курса всѣхъ среднихъ учебныхъ заведеній не можетъ составлять предмета сужденія губернскаго совѣта, не нашелъ возможнымъ ходатайствовать объ этомъ, равно какъ не далъ движенія и другому ходатайству того-же совѣта (30 Ноября 1866 г.) объ открытіи педагогическихъ классовъ при Липецкомъ уѣздномъ училищѣ. Такимъ образомъ, ходатайства Липецкаго совѣта, совершенно правильныя по своей идѣ, вызванныя при томъ-же неотложной нуждой, были приостановлены, а между тѣмъ поддержанныя губернскимъ совѣтомъ, они, вѣроятно, привели бы скорѣе къ разрѣшенію вопроса о подготовкѣ учителей для сельскихъ школъ на педагогическихъ курсахъ или въ особыхъ специальныхъ учебныхъ заведеніяхъ. Впослѣдствіи были утверждены педагогическіе курсы при гимназіяхъ, а въ послѣднее время Мини-

стерство Народнаго Просвѣщенія издало правила о педагогическихъ курсахъ при городскихъ училищахъ по Положенію 1872 г. 31 Мая. Устраняя себя отъ рѣшенія такихъ существенныхъ вопросовъ, какъ присканіе достойныхъ учителей и вопроса о подготовкѣ ихъ, мнѣ кажется, губернской совѣтъ тѣмъ самымъ поступилъ не согласно ни съ Положеніемъ, ни съ наказомъ, даннымъ въ руководство совѣтамъ, такъ какъ Положеніемъ 1864 г. на губернской совѣтъ налагается обязанность высшего попеченія о начальныхъ училищахъ, которое и можетъ выразиться, если не въ рѣшеніи, то хотя въ постановкѣ принципиальныхъ вопросовъ по народному образованію. Въ положеніи о начальныхъ училищахъ 1864 г. много оставалось не выясненнымъ для земства и училищныхъ совѣтовъ напр. въ вопросѣ о правахъ земствъ открывать начальныя училища, въ вопросѣ о назначеніи и увольненіи учителей. Определенныхъ программъ преподаванія предметовъ для сельскихъ школъ не было составлено и проч. и хотя на училищные совѣты и возлагались заботы по всемъ предметамъ школьнаго благоустройства и обезпеченія училищъ помѣщеніями, соображаясь по возможности съ гигиеническими требованіями, и объ исправной выдачѣ жалованья учителямъ и приличномъ ихъ помѣщеніи, о назначеніи помощниковъ тамъ, гдѣ требуется того многолюдство, о снабженіи училищъ необходимыми для нихъ учебными пособиями и вообще объ увеличеніи средствъ содержанія училищъ до необходимыхъ размѣровъ, но совѣту очень трудно было выполнить все эти требованія безъ участія земства и сельскихъ обществъ. Уже въ 1865 г. 24 Ноября въ засѣданіи Московскаго земскаго собранія обсуждался вопросъ объ отношеніи земства къ народнымъ училищамъ и гимназіямъ, и хотя въ журналѣ Министерства Нар. Просв. (Январь 1866 г.) и были даны разъясненія нѣкоторыхъ недоразумѣній, но 15 Марта 1866 г. въ Московскомъ земскомъ собраніи снова поднятъ былъ тотъ же вопросъ объ участіи земства къ вопросу о начальномъ образованіи съ цѣлю предупрежденія и разъясненія недоразумѣній, которыя могли встрѣтяться въ земскихъ собраніяхъ при обсужденіи вопросовъ о начальныхъ школахъ. По распоряженію Министерства Народнаго Просвѣщенія были даны разъясненія по этому вопросу въ особой статьѣ, съ содержаниемъ которой и могли ознакомиться члены земскихъ собраній, такъ какъ отдѣльные экземпляры этой статьи были разосланы въ 1868 г. въ земскія собранія Тамбовской губерніи г. Тамбовскимъ Губернаторомъ. Въ означенной запискѣ определенно говорилось о правахъ земствъ открывать сельскія народныя школы и выяснялись отношенія ихъ къ школамъ при посредствѣ избираемыхъ отъ земства членовъ училищныхъ совѣтовъ и попечителей училищъ. Вопросы же хозяйственные и расходование суммъ по училищамъ трактовались какъ вопросы, находящіеся въ исключительномъ вѣдѣніи земствъ.

Принявъ сельскія школы въ свое завѣдываніе, нѣкоторые училищные совѣты на первыхъ же порахъ стремились привести ихъ въ надлежащее устройство, обращая вниманіе на все стороны школьной жизни. Однако, недочетовъ въ этой жизни было такъ много, что даже и подготовленные къ практической дѣятельности люди, вооруженные

силою знанія и образованія, могли растеряться и опускали руки. Тѣмъ болѣе можно было встрѣтиться съ отсутствіемъ выработанной программы въ своей дѣятельности у людей, стоящихъ далеко отъ школьнаго дѣла, не располагающихъ матеріальными средствами.

Къ числу главныхъ недочетовъ школьнаго дѣла, съ которыми пришлось встрѣтиться дѣятелямъ по народному образованію, нужно отнести инертность народныхъ массъ; создававшихъ неодолимыя препятствія для развитія грамотности. Препятствія эти нужно было преодолѣть. Родители учениковъ неохотно отпускали дѣтей въ школу и брали ихъ иногда безъ всякой нужды обратно подъ тѣмъ предлогомъ, что они нужны имъ, какъ рабочія руки, въ хозяйствѣ. Посѣщенія учениками школы были крайне неаккуратны, а манкировки—зауряднымъ явленіемъ. Откровенно говоря, и самыя школы того времени всѣмъ своимъ строемъ, начиная съ внѣшней обстановки и кончая трудной учебной муштровкой, не могли воспитать ни въ родителяхъ, ни въ дѣтяхъ особенно пріятныхъ чувствъ и сладкихъ ощущеній, а скорѣе закрѣпляли въ сознаніи ихъ всю горечь ученія въ непопеленныхъ избахъ у отставныхъ солдатъ, которые заставляли дѣтскія головы удерживать механически въ своей памяти и псалтырь, и часословъ, и арифметику. Желаніемъ ввести нѣкоторый порядокъ въ учебно-административное школьное дѣло можно объяснить попытку Липецкаго и Елатомскаго уѣздныхъ училищныхъ совѣтовъ выработать рядъ „правилъ объ отношеніи учителей начальныхъ училищъ къ ученикамъ и ихъ родителямъ“. Наблюдая неисправное посѣщеніе учениками училищъ, составители правилъ очевидно желали сдѣлать посѣщеніе школы обязательнымъ для учениковъ и ввести систему штрафовъ по отношенію къ родителямъ, которые задерживаютъ дома здоровыхъ дѣтей, учениковъ школы, или берутъ ихъ изъ школы ранѣе окончанія ими курса. Вводя рядъ обязательствъ и принудительную систему по отношенію къ родителямъ, отдающимъ своихъ дѣтей въ сельскія школы, правила не забыли и учениковъ, которыхъ, въ случаѣ нарушенія повинности учителю, разрѣшалось „подвергать телесному наказанію, съ согласія родителей, въ определенной приходскими попечительствами степени; остальные наказанія включительно до дѣйствія на самолюбіе ребенка черезъ паложеніе на него особеннаго знака о его дурномъ поведеніи или лѣности наставнику дается право дѣлать самому отъ себя“. Къ счастью губернской совѣтъ не нашелъ возможнымъ ходатайствовать о возведеніи въ силу закона составленныхъ Липецкимъ совѣтомъ правилъ.

Уѣздные училищные совѣты, на которыхъ Положеніемъ 1864 года возлагалось наблюденіе за училищами, состоя изъ лицъ, занятыхъ своими прямыми обязанностями, удѣляли мало времени школьнымъ вопросамъ. Училища осматривались рѣдко; не будучи знакомы съ педагогическимъ дѣломъ, члены совѣта въ большинствѣ случаевъ не могли руководить учителями начальныхъ училищъ. Самое дѣлопроизводство въ училищныхъ совѣтахъ велось неправильно, неаккуратно. Свѣдѣнія о школахъ и ученикахъ доставлялись волостными правленіями и рѣдко собирались на мѣстѣ, какъ это требовалось Положеніемъ. На сколько

точные были свѣдѣнія объ училищахъ, доставляемыя уѣздными совѣтами, можно судить отчасти по слѣдующему факту. Въ вѣдомости, доставленной председателемъ Тамбовскаго уѣзднаго училищнаго совѣта инспектору училищъ 17 Юля 1870 г., всѣхъ училищъ въ Тамбовскомъ уѣздѣ за 1869 г. показано 23, а въ дописаніи члена училищнаго совѣта Ф. Казанскимъ число училищъ въ томъ же уѣздѣ и за то же время показано 40.

Необходимо было знакомство съ училищами на мѣстѣ, а не по сообщеніямъ. Только личный осмотръ училищъ могъ убѣдить въ фактическомъ существованіи школъ и постановкѣ въ нихъ учебнаго дѣла.

Самый составъ членовъ совѣта не былъ полнымъ ни въ одномъ уѣздѣ. Изъ журнала Тамбовскаго губернскаго училищнаго совѣта 1869 г. 28 Юня видно, что въ Тамбовскомъ уѣздномъ училищномъ совѣтѣ не было члена отъ Министерства Внутреннихъ Дѣлъ, въ Моршанскомъ одного члена отъ Министерства Внутреннихъ Дѣлъ и одного отъ уѣзднаго земства, въ Елатомскомъ отъ Министерства Внутреннихъ Дѣлъ, отъ уѣзднаго земскаго собранія и отъ Министерства Народнаго Просвѣщенія, въ Спасскомъ отъ Министерства Внутреннихъ Дѣлъ и одного отъ земскаго собранія, въ Темниковѣ и Спасскѣ болѣе года, а въ Козловѣ около 2<sup>1</sup>/<sub>2</sub> лѣтъ не было и председателей. Губернскій совѣтъ обратилъ на это вниманіе и просилъ уѣздные училищные совѣты немедленно сообщить въ губернскій совѣтъ о выбывающихъ изъ состава совѣта членахъ и принимать мѣры къ своевременному замѣщенію выбывшихъ новыми членами. Вотъ почему назначеніе инспектора училищъ въ Тамбовскую губернію несомнѣнно является одной изъ мѣръ, способствовавшихъ прогрессу школьнаго дѣла въ губерніи. Первымъ инспекторомъ училищъ назначенъ былъ приказомъ Управляющаго Министерствомъ Народнаго Просвѣщенія 11 Октября 1869 г. штатный смотритель Харьковскаго уѣзднаго училища, коллежскій ассесоръ А. Ив. Сборовскій.

Въ 1872 году на мѣсто Сборовскаго былъ назначенъ С. М. Неклюдовъ.

Уже въ 1869 г. особой комиссіей изъ инспекторовъ начальныхъ училищъ Харьковской, Тамбовской и Воронежской губерній, при участіи г. окружнаго инспектора, по порученію г. Попечителя Харьковскаго учебнаго округа Воскресенскаго, были составлены программы преподаванія учебныхъ предметовъ въ сельскихъ начальныхъ народныхъ училищахъ.

Съ учрежденіемъ должностей инспекторовъ народныхъ училищъ и изданіемъ инструкціи для руководства имъ въ управленіи училищами (1871 г. 9 Декабря), педагогическая и воспитательная сторона школьнаго дѣла была хоть отчасти обезпечена, но крайней мѣрѣ, настолько, насколько важно для школъ опредѣленность требованій и ясно поставленныя задачи и дѣли и выслание средствъ для достиженія этихъ дѣлей. Правда, составъ учителей начальныхъ училищъ и въ началѣ семидесятыхъ годовъ продолжалъ оставаться въ своей массѣ такимъ же разнороднымъ, какъ и въ началѣ 60-хъ годовъ, но Министерство Народнаго Просвѣщенія, съ

изданіемъ новыхъ правилъ о специальныхъ испытаніяхъ на званіе учителей начальныхъ училищъ (15 Мая 1870 г.), было предложено училищнымъ совѣтамъ или назначать на должности учителей, выдержавшихъ испытаніе на званіе учителя или при участіи членовъ отъ Министерства Народнаго Просвѣщенія и духовнаго вѣдомства производить въ совѣтѣ особое испытаніе тѣмъ лицамъ, изъ ищущихъ учительскаго мѣста, которыя не имѣли свидѣтельствъ объ окончаніи курса въ учебномъ заведеніи. Такимъ образомъ, неграмотные и полуграмотные учителя постепенно должны были уступать свои мѣста лицамъ правоспособнымъ и болѣе подготовленнымъ. Составленная инспекторами училищъ программы имѣли въ виду измѣнить постановку учебнаго дѣла въ начальныхъ школахъ. Цѣли, которыхъ должна была достигнуть школа, на столько широко понимались составителями правилъ и объяснительной записки, что съ выполненіемъ этой программы едва справляется и учитель нашего времени, а для добраго стараго времени, когда школьное дѣло вели въ большинствѣ случаевъ лица неподготовленные, нечего и думать было о выполненіи этой программы, которую рекомендовалось имѣть въ виду. Въ основаніе обученія положенъ былъ принципъ сознательнаго усвоенія учебнаго матеріала учащимися. По закону Божію законоучители должны были выполнить программу одноклассныхъ училищъ Министерства Народнаго Просвѣщенія, одобренную Святейшимъ Синодомъ 24 Сентября 1869 года.

По русскому языку при обученіи чтенію введенъ методъ звуковой. Отъ чтенія требовалась бѣглость, сознательность и выразительность. Руководствомъ служила „Родное Слово“ Ушинскаго, час. 1, 2 и 3, руководство къ обученію грамотѣ барона Корфа, предметные уроки Перельсскаго. Обученіе письму должно имѣть цѣлью достигнуть чистоты, четкости, почерка, бѣглости и правильности. Оно должно идти одновременно съ обученіемъ чтенію. Для развитія дѣтскихъ способностей и сообщенія дѣтямъ необходимыхъ свѣдѣній вводилось наглядное обученіе и объяснительное чтеніе. Съ цѣлью пріученія учащихся пользоваться грамотностію въ жизни, необходимо пріучить дѣтей къ письменному изложенію мыслей о читанномъ, видѣнномъ и слышанномъ ими. Признавалось необходимымъ познакомить оканчивающихъ курсъ учениковъ съ формами употребительнѣйшихъ въ народномъ быту сношеній, какъ, напр., записками, письмами, счетами, объявленіями и т. д.

При обученіи ариметикѣ вводились наглядность, знакомство съ числами на легкихъ задачахъ и цѣлью изученія ставилось, какъ развитіе соображенія дѣтей, такъ и сообщеніе практически полезныхъ знаній. Сверхъ этихъ предметовъ ученики должны были обучаться и церковному пѣнію.

Число учебныхъ часовъ въ недѣлю не должно было превышать 18, считал по 3 часовыхъ урока въ день. На законъ Божій полагалось 4 часа, на русскій языкъ 6 часовъ, на ариметику 4 часа, на письмо 4 часа. Къ этому же времени относится и составленіе: 1) докладной записки штатнымъ смотрителемъ Минаевымъ о начальной школѣ, съ указаніемъ

программы предметов ея, методов преподаванія ихъ, порядка распредѣленія классныхъ занятій, завѣдыванія школьнымъ имуществомъ и проч. 2) инструкціи для учителей Лебедянскаго уѣзда\*). При той сознательной работѣ, которая выпала на долю земства, училищныхъ совѣтовъ и инспекціи, много было потрачено трудовъ и времени на организацію школьнаго дѣла въ губерніи и подготовку преподавателей. Инспекторы должны были лично осматрѣть народныя сельскія училища, познакомиться съ ихъ постановкой, учителями и успѣхами учащихся. Отчеты инспекторовъ объ осматрѣнныхъ ими школахъ, даютъ прекрасный матеріалъ для ознакомленія со школами того времени. Дальнѣйшія свѣдѣнія взяты мной изъ отчета инспекторовъ училищъ за 1871 и 1872 г.г. По отчету инспектора училищъ Сборовскаго за 1871 г., всѣхъ училищъ въ Тамбовской губерніи числилось 494, въ томъ числѣ въ губернскомъ городѣ 2, въ уѣздныхъ городахъ 28, въ уѣздахъ 464. Число учащихся въ училищахъ Тамбова 118 м. и 123 д., въ училищахъ уѣздныхъ городовъ 1344 м. и 870 д., въ сельскихъ школахъ 16515 м. и 557 д. Въ это число не вошли 11 уѣздныхъ училищъ. Учебная часть была поставлена болѣе удовлетворительно, по сравненію съ другими уѣздами, въ училищахъ Шацкого уѣзда. Для ознакомленія учащихся съ звуковымъ методомъ обученія уѣзднымъ земствомъ былъ приглашенъ съ вознагражденіемъ 500 руб. въ годъ особый учитель Марковскій, который обязанъ былъ постоянно посѣщать училища и знакомить учащихся съ звуковымъ методомъ обученія грамотѣ. Это единственный уѣздъ, пишетъ инспекторъ училищъ, гдѣ учителя имѣютъ надлежащія свидѣтельства и за небольшимъ исключеніемъ ведутъ дѣло добросовѣстно, вслѣдствіе чего и сельскія общества стали проявлять болѣе сочувствія къ школѣ. Члены училищнаго совѣта своевременнымъ посѣщеніемъ сельскихъ школъ и заботами объ улучшеніи школьныхъ помѣщеній также проявили живое участіе къ народному образованію. Въ отчетѣ отмѣчены заботливое отношеніе о благосостояніи училищъ земства Борисоглѣбскаго уѣзда; энергичная плодотворная дѣятельность предсѣдателя Усманскаго уѣзднаго училищнаго совѣта протоіеря Никольскаго, штатнаго смотрителя Моршанскаго уѣзднаго училища Минаева. Благодаря внимательному отношенію къ учительскимъ трудамъ протоіеря Никольскаго, на учительскія мѣста въ Усманскомъ уѣздѣ поступали лица, болѣе подготовленныя къ учительскому труду; штатный же смотритель Минаевъ при своихъ осмотрахъ училищъ знакомилъ учителей съ новымъ методомъ обученія грамотѣ.

Въ Козловскомъ уѣздѣ, какъ видно изъ отчета, въ 29 училищахъ не было учителей въ теченіи всего учебнаго года, не было ни одного женскаго училища и въ смѣшанныхъ школахъ обучались только 21 дѣвочка; 40 училищъ Козловскаго уѣзда, осматрѣнные членами училищнаго совѣта отъ Мин. Нар. Пр., найдены въ учебно-воспитательномъ отношеніи и хозяйственномъ въ плохомъ состояніи, и сельскія общества, по словамъ штатнаго смотрителя, просили назначать имъ учителями не священниковъ, занятыхъ своими прямыми обязанностями, а особыхъ учителей изъ окончившихъ курсъ семинаріи, которымъ жалованье было

\*) Составлена Лебедянскимъ училищнымъ совѣтомъ.

повышено отъ 120 до 200 руб. въ годъ. Въ училищахъ Спасскаго, Елатомскаго и Темниковскаго уѣздахъ успѣхи найдены слабыми. Крайне скудное вознагражденіе за учительскій трудъ, бѣдность школьной обстановки и неудобства школьныхъ помѣщеній служили причиной того, что въ школахъ этихъ уѣздовъ, въ числѣ учителей были такія лица, которыя учили дѣтей заучивать на память буквы и склады.

Въ 1871 году (въ Сентябрѣ) было открыто и 1-е по времени двухклассное Мин. Нар. Пр. училище въ с. Сасовѣ, благодаря вліянію предсѣдателя Елатомскаго уѣзднаго училищнаго совѣта Аполлона Ивановича Граве, убѣдившаго Сасовское сельское общество дать приговоръ на открытіе двухкласснаго училища, для котораго на средства общества было построено домъ стоимостью въ 3600 руб. Училище это дѣйствительно являлось образцовымъ по составу преподавательскаго персонала и методамъ обученія, и инспекторъ училищъ возлагалъ большія надежды на то, что учителя изъ другихъ училищъ будутъ посѣщать Сасовское училище съ цѣлью познакомиться съ новыми методами обученія.

Введеніе новаго метода обученія грамотѣ, т. е. звуковаго, не всегда и не вездѣ легко прививалось. Были случаи явнаго нежеланія учить болѣе легкимъ способомъ и даже изъ болѣе позднихъ отчетовъ мы узнаемъ, что практиковались различные способы обученія. Одинъ училъ съ дѣтьми алфавитъ на память и переходилъ къ складамъ, другой знакомилъ сначала съ гласными буквами и путемъ комбинаціи гласныхъ звуковъ съ согласными постепенно переходилъ къ чтенію, третьи, наконецъ, проходили сначала славянской алфавитъ и отъ него уже переходили къ ознакомленію съ чтеніемъ книгъ гражданской печати. Надо, однако, сознаться, что едва-ли могъ сознательно и широко усвоить, а тѣмъ болѣе провести въ жизнь, въ школьную практику, звуковой методъ учитель старой школы, не умѣвшій самъ правильно читать и писать по-русски. Въ дѣлахъ дирекціи сохранились письменныя сношенія учителей того времени, изъ которыхъ видно, что они и сами не всегда умѣли правильно и ясно выразить письменно самыя несложныя мысли и совсѣмъ не знакомы были съ синтаксическими и грамматическими правилами и употребленіемъ знаковъ. Между тѣмъ, такіе учителя получали иногда отъ училищныхъ совѣтовъ послѣ успытанія ихъ въ совѣтахъ право преподаванія въ школахъ и отмѣчались какъ лица способныя къ преподаванію. Изъ сообщенія инспектора Сборовскаго, посланнаго по порученію Тамбовскаго губернскаго училищнаго совѣта ознакомиться съ результатами бывшаго въ Лебедяни съѣзда учителей подъ руководствомъ Екинатьева, учителя С.-Петербургск. образцоваго училища (съ 15 іюня по 1-е августа 1870 г.) видно, что звуковой методъ былъ усвоенъ слабо учителями, бывшими на съѣздѣ. Учителя обладали слабымъ развитіемъ и затруднялись объяснить дѣтямъ самыя простыя предметы.

О ростѣ школьнаго дѣла и сочувствіи къ просвѣтительной дѣятельности обществъ, сословныхъ учреждений и частныхъ лицъ можно судить по суммѣ матеріальныхъ пожертвованій на школы.

Интересно сопоставить въ этомъ случаѣ суммы, ассигнованныя уѣздными земскими собраніями на народное образованіе въ

|                | 1869 г.      | 1870 г.      | 1871 г.      | 1872 г.       |                                            |
|----------------|--------------|--------------|--------------|---------------|--------------------------------------------|
| Тамбовское     | 2600 р. — к. | 3251 р. — к. | 4290 р. — к. | 13500 р. — к. | въ томъ числѣ на учительскій сѣздъ 1500 р. |
| Козловское     | 2569 " 50 "  | 2569 " 50 "  | — " — "      | — " — "       |                                            |
| Борисоглѣбское | 2250 " — "   | 3050 " — "   | 4050 " — "   | 4350 " — "    |                                            |
| Моршанское     | 7600 " — "   | 7600 " — "   | 8900 " — "   | — " — "       |                                            |
| Шацкое         | 1164 " 92 "  | 1247 " 94 "  | — " — "      | — " — "       |                                            |
| Усманское      | 4691 " — "   | 4691 " — "   | — " — "      | — " — "       |                                            |
| Темниковское   | 300 " — "    | — " — "      | — " — "      | — " — "       |                                            |
| Вирсановское   | 1500 " — "   | 2000 " — "   | — " — "      | 3992 " 64 "   |                                            |
| Лебедянское    | — " — "      | 3500 " — "   | 3500 " — "   | 3500 " — "    |                                            |
| Спасское       | — " — "      | — " — "      | 500 " — "    | — " — "       |                                            |
| Липецкое       | — " — "      | — " — "      | — " — "      | — " — "       |                                            |
| Елатомское     | 1100 " — "   | 1169 " — "   | 1220 " — "   | 1720 " — "    |                                            |

Уѣздныя земства Тамбовской губерніи начали проявлять свое участіе въ развитіи дѣла народнаго образованія только съ 1869 г. за исключеніемъ Темниковскаго, Липецкаго и Спасскаго, что вызвало ходатайство со стороны губернскаго совѣта передъ Губернской Управой объ оказаніи содѣйствія къ побужденію Темниковскаго земскаго собранія къ ассигнованію средствъ на народное образованіе, такъ какъ училища государственныхъ крестьянъ въ Темниковскомъ уѣздѣ остались безъ средствъ. Выдѣляются большими затратами земства Тамбовское, Козловское, Борисоглѣбское и Моршанское, т. е. тѣ же самыя, которыя и въ настоящее время въ этомъ отношеніи идутъ впереди другихъ земствъ. Параллельно съ расходами на школы земства даютъ средства на устройство учительскихъ сѣздовъ, которые и были устроены въ Шацкѣ и Моршанскѣ подъ руководствомъ штатнаго смотрителя Минаева въ 1872 и 1873 г.г., въ г. Лебедяни подъ руководствомъ Епинатьева въ 1870 г., въ г. Тамбовѣ въ 1872 и 1873 г.г. (Перегцъ) Тамбовское уѣздное земство, затрачивая на народное образованіе въ 1872 г. 15000 р., исходя изъ тѣхъ-же пожеланій улучшить постановку дѣла народнаго образованія въ уѣздѣ, возбудило ходатайство (постановл. собранія 4 Октября 1872 г.) „объ учрежденіи должности земскаго уѣзднаго училищнаго инспектора для лучшаго надзора за ходомъ образованія въ уѣздѣ въ педагогическомъ отношеніи, съ содержаніемъ на земскія средства, по назначенію земскихъ членовъ совѣта“.

Тамбовскій уѣздный училищный совѣтъ, къ которому обратилась Тамбовская Земская Управа, вполнѣ присоединился къ постановленію земскаго собранія, находя съ своей стороны, что „постоянный надзоръ за народными училищами въ педагогическомъ отношеніи и руководство учителями въ преподаваніи крайне необходимы и, что затраты земскихъ суммъ на школьное дѣло не принесутъ никакой пользы, пока не будетъ учрежденъ постоянный и правильный надзоръ за ходомъ преподаванія въ сельскихъ школахъ“.



Впослѣдствіи, съ изданіемъ Высочайше утвержденнаго 22 Ноября 1875 г. мѣнія Государственнаго Совѣта, Министръ Народнаго Просвѣщенія, по соглашенію съ Министрами Финансовъ и Внутреннихъ Дѣлъ, разрѣшено было учреждать должности инспекторовъ народныхъ училищъ въ случаѣ ходатайства о томъ земскихъ собраній.

Изъ отчета инспектора училищъ за 1872 г. С. М. Невлюдова, заступившаго мѣсто Сборовскаго съ 1872 г., мы можемъ извлечь слѣдующія данныя о состояніи народнаго образованія въ Тамбовской губерніи за 1872 г.

Въ 1872 г. въ Тамбовской губерніи существовали: 1 двухклассное училище Министерства Народнаго Просвѣщенія въ с. Сасовѣ, Елатомскаго уѣзда, городскихъ мужскихъ приходскихъ 17, женскихъ 11, для обоаго пола 6, сельскихъ 493 (въ 1871 г. 494 уч.). Въ 1872 году были открыты 52 училища и закрыты 18 училищъ. Учебный персоналъ состоялъ изъ 207 законоучителей, 482 учителей и 34 учительницъ. 69 законоучителей исполняли обязанности учителей и въ 380 училищахъ, за недостаткомъ законоучителей, учителя преподавали и законъ Божій.

Всѣхъ учащихся въ 1872 г. было 20073 мал. и 1604 дѣв.; изъ одной сотни жителей былъ одинъ учащійся.

Расходы на народное образованіе выразились слѣдующими цифрами: изъ казны 885 р. 86 к., отъ городскихъ обществъ 16087 р. 86 к., отъ земства 34054 р. 65 к., отъ сельскихъ обществъ 41308 р. 82<sup>1</sup>/<sub>2</sub> к., отъ почетныхъ блюстителей 1184 р. 71 к., отъ попечителей училищъ 3959 р., отъ частныхъ лицъ 1980 р. Весь расходъ на народное образованіе въ губерніи за 1872 г. составлялъ 99460 р. 4 к.

Сравнивая сумму затратъ на народное образованіе съ числомъ школъ, мы увидимъ, что средняя стоимость содержанія школы составляла въ 1872 г. около 180 р., но дѣйствительная стоимость была еще ниже, такъ какъ содержаніе городскихъ стоило значительно болѣе. Учителя сельскихъ школъ продолжали получать въ большинствѣ случаевъ ограниченное содержаніе, не превышавшее 100 р. въ годъ; помѣщенія школъ наемныя, неудобныя; въ учебникахъ и учебныхъ пособіяхъ училища продолжали испытывать большой недостатокъ: изъ числа 528 училищъ Тамбовской губерніи 152 училища помѣщались въ наемныхъ домахъ, 94 при церковныхъ караулкахъ, 57 при волостныхъ правленіяхъ, 12 въ квартирахъ содержателей училищъ, 2 въ домахъ частныхъ лицъ, уступленныхъ временно училищамъ, 185 въ общественныхъ домахъ и 26 въ собственныхъ. Изъ всего числа школьныхъ помѣщеній только <sup>1</sup>/<sub>4</sub> могла быть признана удобной для учебныхъ заведеній. Сумма, затраченная на наемъ помѣщеній въ 1872 г., равнялась 10500 р. Характеризуя составъ учительскаго персонала, инспекторъ говоритъ, что изъ числа всѣхъ училищъ едва <sup>1</sup>/<sub>3</sub> часть обладаетъ удовлетворительной подготовкой и опытностію, <sup>2</sup>/<sub>3</sub> подготовлены недостаточно и <sup>1</sup>/<sub>3</sub> вовсе неподготовленныхъ.

Говоря объ учебныхъ пособіяхъ, составитель отчета замѣчаетъ: „состояніе учебныхъ пособій въ начальныхъ народныхъ училищахъ Тамбовской губерніи нельзя назвать удовлетворительнымъ, какъ въ отношенія качества, такъ равно и количества предметовъ“. Городскія училища, содержимыя на счетъ городскихъ обществъ, обставлены въ этомъ отношеніи сколько нибудь сносно, большинство же сельскихъ школъ терпятъ нужду часто въ самомъ необходимомъ. Составъ учебныхъ пособій въ большинствѣ случаевъ исчерпывается слѣдующими предметами: букварь съ разрывной азбукой, книга для чтенія, пропись, сборникъ задачъ, обыкновенные счеты, учебникъ по закону Божию и евангеліе на славянскомъ языкѣ. Въ распоряженіи училищныхъ совѣтовъ и инспекторовъ училищъ нѣтъ матеріальныхъ средствъ для устраненія этого недостатка.

Къ числу недостатковъ школьнаго дѣла въ Тамбовской губерніи и въ 1872 году слѣдуетъ отнести также и отсутствіе правильного надзора и руководительства за работой учителей. Училища въ большинствѣ случаевъ посѣщались очень рѣдко членами училищныхъ совѣтовъ, а инспекторъ одинъ на всю губернію не имѣлъ возможности посвящать много времени на свои разъѣзды. На основаніи всѣхъ этихъ данныхъ инспекторъ училищъ находитъ неудовлетворительнымъ состояніе народнаго образованія въ Тамбовской губерніи въ 1872 году.

Для болѣе близкаго знакомства съ постановкой учебнаго дѣла въ нѣкоторыхъ начальныхъ школахъ губерніи я позволю себѣ привести подлинную характеристику состоянія учебной части изъ отчета инспектора объ осмотрѣнныхъ имъ въ 1872 году училищахъ.

Изъ 199 училищъ, осмотрѣнныхъ инспекторомъ училищъ Тамбовской губерніи въ 1873 году въ Тамбовскомъ, Моршанскомъ, Шацкомъ, Елатомскомъ, Козловскомъ и Борисоглѣбскомъ уѣздахъ, только въ 56 успѣхи учащихся найдены достаточными, въ остальныхъ или слабыми, или ниже посредственныхъ. Въ преподаваніи преподавателями, или ниже посредственныхъ, въ нѣкоторыхъ училищахъ выучивалось на память обладать механизмъ, въ нѣкоторыхъ училищахъ выучивалось на память всѣ книги, имѣвшіяся въ училищѣ, не исключая и ариметики; въ другихъ училищахъ учитель крестьянинъ, окончившій курсъ сельской школы (Чустовъ) училъ читать на память псалтирь и часословъ. Успѣхи по ариметикѣ во всѣхъ школахъ найдены слабыми. Какъ исключеніе, въ рѣдкихъ случаяхъ, учитель начиналъ примѣнять звуковой методъ обученія и методъ изученія чиселъ по Грube, съ которыми учителя хотя отчасти познакомились на бывшемъ учительскомъ съѣздѣ въ Тамбовѣ. Были случаи, гдѣ школы только числились на бумагѣ и дѣти были собраны съ улицъ на случай посѣщенія училища инспекторомъ училищъ. Преподавательскій персоналъ продолжалъ оставаться такимъ же смѣшаннымъ и разнообразнымъ какъ и въ 1869 г. Учителя, имѣющіе званіе учителя и получившіе вообще какую либо педагогическую подготовку, представляли рѣдкое явленіе и большею частію занимали мѣста въ городскихъ училищахъ, хотя нѣкоторые изъ учителей, вполне правоспособныхъ и выдающихся по своему усердію и знанію дѣла, занимали, по стран-

ному стеченію обстоятельствъ, учительскія мѣста въ сельскихъ школахъ, помѣщающихся въ тѣсныхъ, грязныхъ и крайне неудобныхъ помѣщеніяхъ (Пригородно-Слободское училище, Кирсановскаго, уѣзда учитель Келинъ) Въ числѣ преподавателей продолжали состоять священники, діаконъ, причетники, окончившіе курсъ въ духовныхъ семинаріяхъ и обучавшіеся въ нихъ, окончившіе курсъ въ духовныхъ училищахъ, лица домашняго образованія, лица военного званія, поручики, подпоручики, военные писаря, унтеръ—офицеры, отставные солдаты, мѣщане и крестьяне, домашняго образованія и окончившіе курсъ въ сельскихъ школахъ. Приведу въ подлинныхъ словахъ отчета характеристику положенія нѣкоторыхъ школъ въ Елатомскомъ уѣздѣ.

1) Начальное училище въ с. Корагашино. Учащихся 13 мал. и 2 дѣв. Учитель отставной писарь морской службы. Успѣхи посредственные. Училище помѣщается при волостномъ правленіи. Учебныхъ пособій нѣтъ, такъ какъ учитель обязанъ покупать ихъ изъ своего жалованья. Училище содержится на средства сельскаго общества, которое платитъ въ годъ жалованья учителю 24 рубля.

2) Начальное училище въ с. Кобяковѣ. Учащихся 11. Сельское общество платитъ жалованья учителю 36 руб. въ годъ и на эти средства учитель—волостной писарь долженъ покупать и учебныя пособія. Помѣщается при волостномъ правленіи, вмѣстѣ съ кухней и арестанской. Успѣхи посредственные.

3) Училище въ с. Петельномъ; помѣщается въ наемной избѣ, съ платой 8 руб. за учебный годъ, вмѣстѣ съ хозяевами; изба крайне неопрятная, темная и тѣсная. Учебныхъ пособій недостаточно. Учитель крестьянинъ, обучавшійся въ сельскомъ начальномъ училищѣ. Ученики учатъ на память часословъ и псалтирь. Успѣхи ничтожны, да и не могутъ быть иными при такой обстановкѣ. Жалованья учитель получаетъ 48 руб. въ годъ. Учащихся 60 м. и 10 дѣв.

4) Училище въ с. Погачныхъ Пенькахъ. Учащихся 36 м. Помѣщается въ наемной избѣ, съ платой 4 руб. за учебный годъ, вмѣстѣ съ хозяиномъ, который, замѣтно, не отличается ни трезвостью, ни спокойнымъ характеромъ. Изба курная и отапливается во время занятій учениковъ. Тѣснота и грязь поражаютъ своими размѣрами. Мебель состоитъ изъ одного стола, вокругъ котораго лѣнятся 36 мальчиковъ. Единственными учебными пособіями служатъ нѣсколько избитыхъ до неузнаваемости экземпляровъ псалтирей и часослововъ. Учитель унтеръ—офицеръ И. Ф., жалованья получаетъ 17 руб. въ годъ.

Относительно помѣщенія училища въ селѣ Виряевой Хохловѣ инспекторъ пишетъ: „училище помѣщается въ домѣ учителя; пономаря Ардабьева, занимая одну небольшую комнату, которая не отапливается и въ большіе морозы, вслѣдствіе чего учитель не снимаетъ теплаго тулупа, а ученики отъ времени до времени согреваются борьбой и усиленными движеніями“.

Въ Кирсановскомъ уѣздѣ были и такія училища (Семеновское), которыя занимали одинъ только уголъ въ кухнѣ учителя вмѣстѣ съ

домашними животными, груднымъ ребенкомъ и необходимыми кухонными принадлежностями; мебель состоитъ изъ одного стола, вокругъ котораго тѣлятся ученики (30).

Вообще относительно помѣщеній училища 70-хъ годовъ не были избалованы. Читая отчетъ инспектора за 1873 г., мы постоянно наталкиваемся на характеристику помѣщеній: „въ крестьянской избѣ“, „крайне неудобно“, „тѣсно“, „темно“, „сыро“, „холодно“ и т. д. „Помѣщеніе при волостномъ правленіи, вмѣстѣ съ арестантской, съ аптекой, занимающими часть комнаты“. За свой учительскій трудъ нѣкоторые учителя крестьяне, солдаты получали 15—18—20 руб. въ годъ, отдавая за полудню этой цѣны и помѣщеніе для школы въ своей курной избѣ (пальное училище въ селѣ Темировѣ, Елатомскаго уѣзда, въ избѣ крестьянина, учителя Зинакова; училище въ с. Терентьевѣ въ избѣ учителя, крестьянина Петра Спиряка и т. д.).

Въ селѣ Нарышкинѣ учитель, крестьянинъ Степанъ Назарьевъ, получалъ 18 руб. въ годъ, имѣлъ и обѣдъ по очереди у родителей учениковъ.

Учительскій трудъ, исполненный лицомъ въ чинѣ поручика и учителемъ, способнымъ, по отзыву инспектора, не выигрывалъ въ цѣнности ни въ глазахъ сельскаго общества, ни въ глазахъ земства. Такъ въ селѣ Хохловѣ, Елатомскаго уѣзда, учитель, поручикъ Иванъ Татаринковъ, воспитывавшійся въ военномъ училищѣ, человекъ способный и усердный, по общему отзыву, хорошаго поведенія, получалъ отъ сельскаго общества жалованья 36 руб. въ годъ. Въ общемъ, однако, жалованье учащимъ въ начальныхъ училищахъ было повышено, въ Тамбовскомъ и Моршанскомъ уѣздахъ до 100 р.—150 руб. и 200 руб.

Осмотръ этотъ показалъ также, на сколько осторожно слѣдуетъ относиться къ числовымъ даннымъ, доставляемымъ въ то время объ училищахъ. Изъ давнихъ отчетовъ видно, что многія школы сформированы были за день, за два до пріѣзда въ село инспектора. Учащимися въ этихъ школахъ были дѣти, взятые съ улицы, а классными помѣщеніями служила гостинная дома учителя, въ которой и размѣстились ученики; изъ нихъ двое знали алфавитъ, а остальные ничего не знали. Книжки были не разрѣзаны (с. Липовка, Козловскаго уѣзда).

Вотъ въ какихъ неприглядныхъ чертахъ въ отчетѣ инспектора училища за 1872 годъ обрисованы нѣкоторыя изъ начальныхъ школъ Тамбовскаго уѣзда. Однако, какъ видно изъ числовыхъ данныхъ о затратахъ на народное образованіе, приведенныхъ въ томъ же отчетѣ, народная школа пріобрѣтала съ каждымъ годомъ возрастающее число сторонниковъ среди всѣхъ классовъ русскаго общества. Частныя лица выражаютъ свои симпатіи къ начальнымъ школамъ, жертвуя на содержаніе ихъ болѣе или менѣе значительныя суммы. Въ числѣ жертвователей и благотворителей встрѣчаются не только имена крупныхъ землевладѣльцевъ помѣщиковъ, но и лицъ духовныхъ, крестьянъ. Изъ дѣлъ совѣтовъ видно, что крестьянинъ Новобогоявленскихъ выселокъ \*) Григорій Сви-

\*) Козловскаго уѣзда.

ридовъ открылъ въ 1865 г. въ своемъ домѣ сельскую школу, содержалъ ее, снабжалъ всѣми учебными принадлежностями на свой счетъ и платилъ изъ своихъ средствъ жалованье учителю по 72 руб. въ годъ. Что же касается духовенства, то въ отчетахъ уѣздныхъ училищныхъ совѣтовъ можно встрѣтить очень часто указанія на бесплатное обученіе или крестьянскихъ дѣтей, а священники законоучители за свои труды болѣею частію не получали никакого вознагражденія. Было бы весьма желательно прослѣдить, въ какой степени содѣйствовала развитію начальной школы частная благотворительность, по отсутствію матеріала лишаетъ возможности высказать какія либо опредѣленные заключенія по данному вопросу, — такъ какъ попеченіе и заботы о школахъ выражались иногда въ формѣ матеріальныхъ пожертвованій, обеспечивающихъ училище, по не всегда поддающихся учету.

Тѣмъ болѣе выступаютъ изъ общей массы такихъ пожертвованій крупныя, единовременныя затраты на школы частныхъ лицъ, построившихъ на свои средства училищныя зданія и обеспечившія существованіе опредѣленными пожертвованными ими же капиталами. Такимъ путемъ возникло 2-хъ классное образцовое училище имени жертвователя С. П. Селезнева въ Темниковскомъ уѣздѣ, пожертвовавшего капиталъ въ 54900 руб. на содержаніе училища и построеннаго на свои же средства для училища и мастерскихъ особое зданіе, Ермишинское 2-хъ классное училище Темниковскаго уѣзда, \*) Конобѣвское 2-хъ классное училище Шацкого уѣзда, частныя училища въ Козловскомъ, Тамбовскомъ, Моршанскомъ, Усманскомъ, Кирсановскомъ, Шацкомъ и Лебедянскомъ уѣздахъ.

Выше мы отчасти уже познакомились съ составомъ и дѣятельностью училищныхъ совѣтовъ. Состоятъ изъ членовъ, занятыхъ болѣею частію исполненіемъ своихъ прямыхъ обязанностей, живущихъ вдали отъ центровъ, совѣтъ, какъ коллегиальное учрежденіе, не могъ правильно функционировать, рѣдко собирался на засѣданія, и учебно-воспитательная часть школьнаго дѣла оставалась безъ руководства. Тамбовскій губернской училищный совѣтъ нашелъ даже необходимымъ просить Тамбовскую Губернскую Земскую Управу доложить земскому собранію, „не найдетъ ли оно съ своей стороны возможнымъ избрать въ Тамбовскій губернской училищный совѣтъ членами Тамбовскаго Губернскаго Предводителя Дворянства и предсѣдателя Тамбовской Губернской Земской Управы, какъ лицъ весьма желательныхъ для совѣта“. Члены же совѣта, избираемые земскимъ собраніемъ, никогда не участвуютъ въ засѣданіяхъ совѣта, потому что не имѣютъ надобности жить въ губернскомъ городѣ. Не ограничиваясь этимъ, губернской совѣтъ ходатайствовалъ передъ Министерствомъ Народнаго Просвѣщенія о включеніи въ число членовъ губернскаго совѣта губернскаго предводителя дворянства и предсѣдателя Тамбовской Губернской Земской Управы. Уѣздные училищные совѣты также не проявляли активнаго участія къ жизни школы. Еще въ 1868 г. Министерствомъ Народнаго

\*) Въ половинѣ восьмидесятыхъ годовъ.

Просвѣщеніи предложено было губернскому совѣту и уѣзднымъ высказать свои замѣчанія на проектъ наказа училищнымъ совѣтамъ. Замѣчанія, высказанныя совѣтами въ общемъ, можно свести къ слѣдующимъ пожеланіямъ. Для обезпеченія успѣха дѣла народнаго образованія необходимо: 1) увеличить ассигнованія изъ земскихъ суммъ и суммъ сельскихъ обществъ на содержаніе училищъ; 2) установить правильную выдачу жалованья учащимъ по мѣсячно, а не по-полугодіямъ; 3) пригласять на должности учащихся лицъ болѣе свѣдующихъ и съ этою цѣлю необходимо увеличить жалованье учителей; 4) предоставить право закрывать училища уѣзднымъ училищнымъ совѣтамъ, а не сельскимъ обществамъ; 5) увеличить контроль надъ училищами и руководство учебной частью; 6) устроить курсы при губернской гимназій для подготовки учителей начальныхъ училищъ, и 7) поощрять лучшихъ учителей денежными наградами, медалями и проч. Къ этому надо добавить, что въ Положеніи объ училищахъ не было точно и ясно указать порядокъ назначенія и увольненія учителей, закрытія училищъ и проч.; и изъ дѣлъ дирекціи можно указать не мало случаевъ неправильнаго опредѣленія и увольненія учащихся въ Тамбовской губерніи консисторіей, мировыми посредниками и сельскими обществами, требовавшихъ вмѣшательства не только уѣздныхъ и губернскихъ совѣтовъ, но и высшей Правительственной власти. (По дѣлу увольненія учащихся и закрытія Мускаго пригороднаго училища Козловскаго уѣзда, увольненія учителя Милитова, Лавровское училище, Тамбовскаго уѣзда).

Съ введеніемъ Высочайше утвержденнаго Положенія 1874 года 25 Мая о народныхъ училищахъ начинается новый періодъ въ развитіи начальной школы. Въ 1874 году въ Іюль мѣсяцъ былъ назначенъ инспекторомъ народныхъ училищъ Тамбовской губерніи С. П. Неклюдовъ, исправлявшій обязанности инспектора училищъ съ Ноября мѣсяца 1872 г., вмѣсто уволеннаго по прошенію А. Из. Сборовскаго. С. М. Неклюдову по распоряженію Попечителя Харьковскаго учебнаго округа отъ 2 Іюля 1874 года поручено было вмѣстѣ съ этимъ исполненіе обязанностей директора народныхъ училищъ Тамбовской губерніи „впредь до прибытія въ Тамбовъ того лица, которое будетъ назначено директоромъ училищъ“. Въ Августѣ мѣсяцѣ 1874 г. (8 Августа) инспекторъ Неклюдовъ уже получилъ предложеніе г. Попечителя Харьковскаго учебнаго округа Воскресенскаго о передачѣ должности директора училищъ Тамбовской губерніи причисленному къ Министерству Народнаго Просвѣщенія, коллежскому совѣтнику Григорьеву, назначенному съ 26 Іюля 1874 г. директоромъ училищъ Тамбовской губерніи. Въ Августѣ же мѣсяцѣ Неклюдовъ былъ перемѣщенъ инспекторомъ училищъ Харьковской губерніи, а на его мѣсто назначенъ былъ инспекторомъ училищъ, штатный смотритель Шацкаго уѣзднаго училища Аполлонъ Гессинъ съ 8 Августа 1874 г. (1 участка). Инспекторомъ училищъ 2 участка былъ назначенъ коллежскій ассессоръ Ф. Д. Казанскій 11 Іюля 1874 г. (№ 2876). Г. Попечитель Харьковскаго Учебнаго округа, сообщая Тамбовскому губернскому предводителю дворянства Кондонди о Высочайше утвержден. мѣрѣн Государственнаго Совѣта объ

управленіи начальными народными училищами, просилъ его открыть Тамбовскій губернскій училищный совѣтъ на основаніи ст. 27 Положенія о начальныхъ училищахъ и сообщить ему, какъ о времени открытія, такъ и о составѣ. Губернскій совѣтъ былъ открытъ 16 Августа 1874 г. Въ составъ губернскаго совѣта отъ Министерства Народнаго Просвѣщенія входили членами сначала директоръ гимназій І. Ф. Тихій, а затѣмъ, на мѣсто Тихаго, былъ назначенъ директоръ Еватеринскаго Института въ Тамбовѣ С. В. Поповъ. Директоръ училищъ Григорьевъ (сначала Неклюдовъ) входилъ въ составъ совѣта какъ непременный членъ, на основаніи Положенія о начальныхъ училищахъ. Отъ Министерства Внутреннихъ Дѣлъ членомъ совѣта состоялъ старшій совѣтникъ губернскаго правленія П. П. Шамшевъ, отъ епархіальнаго вѣдомства священникъ Тамбовскаго Александринскаго Института В. Пѣвницкій и отъ земства председатель Тамбовской Земской Управы А. Д. Ведениковъ и С. Н. Чичеринъ (съ Декабря 1874 г.). Въ томъ же году открыли свое дѣйствіе и уѣздные училищные совѣты подъ предсѣдательствомъ уѣздныхъ предводителей дворянствъ.

Положеніе о народныхъ училищахъ 1874 г. 25 Мая и инструкція инспекторамъ народныхъ училищъ точно опредѣляютъ права и обязанности совѣта и инспектора въ управленіи училищами и участіе въ этомъ управленіи земствъ и городскихъ управленій. Народная школа продолжаетъ идти и до сего времени по тому пути, на который она была поставлена съ введеніемъ Положенія 1874 г.

Недостатокъ школы, необеспеченность ихъ удобными помѣщеніями и учебными пособіями, недостатокъ учителей подготовленныхъ и необеспеченность ихъ матеріальнаго положенія, недостатокъ учебныхъ пособій, отсутствіе постоянного болѣе или менѣе правильнаго педагогическаго надзора и руководства педагогическою частію, вотъ тѣ вопросы, въ рѣшеніе которыхъ вложили не мало труда, энергій, любви и силъ, какъ земскіе дѣятеля, такъ и училищная администрація.

Ростъ суммъ, ассигнуемыхъ на народное образованіе можно видѣть изъ данныхъ, приведенныхъ въ таблицахъ. (См. таблица). Преподавательскій персоналъ съ открытіемъ Еватеринскаго учительскаго института (1870 г. 5 Августа) и учительскихъ семинарій сталъ съ каждымъ годомъ пополняться людьми, специально подготовленными къ педагогическому труду. Питомцы института занимали сначала мѣста въ городскихъ приходскихъ училищахъ; а затѣмъ стали проникать и въ болѣе обеспеченныя сельскія школы. Кромѣ воспитанниковъ института, педагогическій составъ обновлялся ежегодно притокомъ новыхъ свѣжихъ силъ изъ среднихъ учебныхъ заведеній: духовной семинарій, женскихъ гимназій и епархіальнаго училища. О составѣ преподавателей см. таблицы.

Числовныя данныя краснорѣчиво говорятъ о томъ, что начальныя школы въ своемъ развитіи стоятъ на правильномъ пути и дѣло народнаго образованія продолжаетъ развиваться, хотя можетъ быть, и не такъ

быстро, какъ было бы желательно. Само по себѣ число школъ въ томъ или другомъ уѣздѣ не даетъ еще полного понятія о прочности и устойчивости школы и развитіи грамотности въ народѣ. Сравнивая число школъ въ губерніи, бывшихъ въ 1869, 1875, 1885, 1894 и 1902 гг., мы не выведемъ особаго благоприятнаго заключенія въ пользу прогресса школьнаго дѣла, но въ настоящее время мы имѣемъ дѣло уже съ болѣе или менѣе выработавшимся и установившимся типомъ начальной школы; завоевавшимъ симпатіи общества и частныхъ лицъ, въ чемъ убѣждаютъ насъ прогрессивно возрастающія затраты на содержаніе школъ Правительства, земства, городскихъ обществъ и частныхъ лицъ. вмѣстѣ съ этимъ измѣнился и самый характеръ обученія въ начальныхъ школахъ, хотя и въ этомъ направленіи школы находятся въ періодѣ роста и не даютъ той законченности знаній и того развитія, которая желательно было бы видѣть у лицъ, прошедшихъ курсъ начальныхъ школъ. Между другими причинами, тормозящими успѣхи обученія, не послѣднее мѣсто занимаетъ и краткость учебнаго періода, обусловливаемая жизнію крестьянскаго населенія. Еще въ 1870 г. штатный смотритель Моршанскаго уѣзднаго училища Минаевъ въ своей запискѣ, о которой упоминалось выше, предлагалъ учащимъ въ начальныхъ училищахъ производить въ концѣ Мая экзамены всѣмъ учащимся, «внося объ отвѣтахъ ихъ или въ классный журналъ или въ особую экзаменную вѣдомость». Для участія при экзаменахъ разрѣшалось приглашать желающихъ родителей и родственниковъ учащихся. Губернскій совѣтъ, рассмотрѣвъ эту записку, пожелалъ, чтобы мѣры, рекомендуемыя для поднятія успѣховъ въ начальныхъ училищахъ Минаевымъ, примѣнялись и учащими въ школахъ не только Моршанскаго уѣзда, но и другихъ уѣздовъ. Съ своей стороны губернский совѣтъ находилъ полезнымъ съ цѣлю поощренія учащихся выдавать имъ награды по окончаніи курса, подобно тому, какъ это принято въ уѣздныхъ училищахъ. Вопросъ этотъ и былъ разрѣшенъ въ 1874 году, когда Мин. Нар. Пр. были утверждены правила для выдачи свидѣтельствъ о знаніи курса начальныхъ училищъ лицамъ, желающимъ воспользоваться льготой по отбыванію воинской повинности, замѣненныя въ 1885 г. 16 Ноября другими правилами.

Курсъ ученія, примѣнительно къ курсу одноклассныхъ училищъ Мин. Нар. Пр. по инструкціи 4 Юня 1875 года, опредѣлялся въ три года. Между тѣмъ Лебедевскій уѣздный училищный совѣтъ въ своей инструкціи преподавателямъ сельскихъ школъ (изд. 1-ое 1870 г.) находилъ трехлѣтній курсъ для сельскихъ школъ не достаточнымъ и допускалъ четырехлѣтній курсъ обученія, оставляя на четвертый годъ повтореніе курса 3-хъ лѣтъ, упражненіе въ рѣшеніи практическихъ задачъ на 4 дѣйствія съ именованными числами, знакомство съ употребленіемъ счетовъ и упражненіе въ чистописаніи и письмѣ подъ диктовку, а по возможности и въ составленіи частныхъ писемъ. Въ 1897 г. Мин. Нар. Пр. были изданы программы преподаванія предметовъ въ начальныхъ школахъ, опредѣляющія минимумъ требованій отъ учениковъ, оканчивающихъ курсъ начальныхъ школъ съ трехлѣтнимъ курсомъ. Однако, толь-



во въ городскихъ приходскихъ училищахъ одноклассныхъ Мин. Нар. Пр. и лучшихъ сельскихъ школахъ учащіе успѣваютъ выполнить въ теченіи 3-хъ лѣтъ съ своими учениками программу, утв. Мин. Нар. Пр. 7 Февр. 1897 г. (§ 19 пр.). Не останавливаясь передъ затратами на народное образованіе, нѣкоторые уѣздныя земства ходатайствовали объ учрежденіи инспекторовъ народныхъ училищъ съ содержаніемъ отъ земства (Позловское 20 Сѣн. 1882 г., Борисоглѣбское 19 Янв. 1885 г., Кирсановское 5 Мая 1896 г., Усманское 1 Мар. 1886 г., Темниковское 1897 г. 17 Мая) и въ настоящее время въ составѣ Тамбовской дирекціи состоятъ 10 инспекторовъ (въ томъ числѣ 5 получаютъ содержаніе отъ Правительства), въ вѣдѣніи которыхъ и состоятъ начальныя школы губерніи съ такимъ распредѣленіемъ ихъ по уѣздамъ: 1-й участокъ уѣздъ Елатомскій и Спасскій 59\*) училищъ, 2-й участокъ Тамбовскій уѣздъ 122 училища; 3-й участокъ Липецкій и Лебедянский 87 школъ; 4-й участокъ Шацкій уѣздъ 50\*) школъ; 5-й участокъ Моршанскій уѣздъ 95 школъ; 6-й участокъ Коаловскій уѣздъ 157 школъ; 7-й участокъ Борисоглѣбскій уѣздъ 73\*) школъ; 8-й участокъ Усманскій уѣздъ 56 школъ; 9-й участокъ Кирсановскій уѣздъ 63 школы и 10-й участокъ — Темниковскій уѣздъ 56\*) школъ. Увеличеніе штата инспекторовъ училищъ не могло не отразиться въ благоприятномъ смыслѣ на успѣхахъ въ начальныхъ училищахъ. Съ 1869 г. до 1874 г. завѣдывалъ училищами одинъ инспекторъ, и ему едва доставало времени на то, чтобы бѣгло осмотрѣть училища и констатировать самый фактъ существованія ихъ. Хотя и въ настоящее время инспекторскіе учѣтки далеко не одинаковы, какъ по размѣрамъ территоріи, такъ и по числу школъ, но нѣкоторые уѣзды (Шацкій и Темниковскій) съ небольшимъ числомъ школъ сравнительно болѣе обеспечены педагогическимъ надзоромъ. Инспекторы этихъ уѣздовъ успѣваютъ сдѣлать въ теченіе года не менѣе двухъ посѣщеній въ одну и ту же школу и осматриваютъ всѣ училища своего участка, руководя неопытныхъ преподающихъ въ дѣлѣ обученія.

Размѣры очерка не позволяютъ намъ подробно останавливаться на постепенномъ развитіи дѣла народнаго образованія въ Тамбовской губерніи. Ограничивъ главные моменты въ исторіи народной школы, мы тѣмъ самымъ, казалось бы, указали и на условія, благоприятныя для дальнѣйшаго роста школъ. Закончимъ очеркъ указаніемъ на положеніе народнаго образованія въ Тамбовской губерніи въ настоящее время. Этимъ дадимъ указу на результаты 40 лѣтней работы въ этомъ направленіи Правительства, земства, городскихъ и сельскихъ обществъ и частныхъ лицъ. Въ 1902 году въ Тамбовской губерніи функционировали 859 училищъ, въ томъ числѣ: 15 городскихъ по Положенію 1872 года 25 Мая, 1 ремесленное училище, 2 ремесленныхъ школы, 1 въ Липецкѣ, 1 въ Кадомѣ, 7 частныхъ училищъ, изъ нихъ 1 училище 1-го разряда въ Тамбовѣ, 3 училища 3-го разряда въ Тамбовѣ и 2 училища 3-го разряда въ Борисоглѣбскѣ и 1 хедерь, 30 училищъ Министерства Народнаго Просвѣщенія, 16 двухклассныхъ и 14 одноклассныхъ, 46 го-

\*) Считаю и татарскія школы.

родских приходскихъ, 724 сельскихъ начальныхъ, подвѣдомственныхъ училищнымъ совѣтамъ, 3 сиротскихъ и воспитательныхъ дома и 31 татарскихъ. По губерніи училища эти распредѣлены въ такомъ порядкѣ: въ г. Тамбовѣ находится 3 училища городскихъ по Положенію 25 Мая 1872 г., одно мужское 4-хъ классное, одно мужское 2-хъ классное имени Толмачева и одно женское 2-хъ классное имени Толмачева, одно частное женское 1-го разряда (г. Пташникъ), 3 частныхъ 3-го разряда для дѣтей обоего пола г. Рюккеръ, Акимовой (Гостевой) и Соловьевой, 2 частныхъ начальныхъ, подвѣдомственныхъ училищному совѣту, 2 сиротскихъ и воспитат. дома, 1 при исправительномъ приютѣ, 1 городское женское одноклассное, подвѣдомственное дирекціи, 7 городскихъ приходскихъ начальныхъ, подвѣдомственныхъ Тамбовскому уѣздному училищному совѣту, въ томъ числѣ 6 мужскихъ и 1 женское, при 2-мъ приходскомъ мужскомъ—воскресная школа, въ вѣдѣніи училищнаго совѣта и 1 частное ремесленное училище, всего 21 училище, не считая воскресной школы. Въ уѣздныхъ городахъ находятся 50 училищъ и въ уѣздахъ 788 сельскихъ училищъ, 31 татарскихъ школъ (мектебе), находящихся въ вѣдѣніи дирекціи, распредѣлены по уѣздамъ въ такомъ порядкѣ: въ Темниковскомъ 17, въ Шацкомъ 4, въ Елатомскомъ 7, въ Спаскомъ 2, въ Борисоглебскѣ 1. Собственно начальныхъ школъ городскихъ и сельскихъ 803. По сравненію съ 1866 г. число городскихъ приходскихъ училищъ увеличилось на 24, сельскихъ на 514. Число училищъ Министерства Народнаго Просвѣщенія увеличилось на 30, число училищъ, подвѣдомственныхъ училищнымъ совѣтамъ, увеличилось на 484. Всѣ уѣзныя училища преобразованы въ городскія по Положенію 1872 г. Начальная школы городскія и сельскія помѣщаются—710 въ собственныхъ зданіяхъ и 92 въ наемныхъ. Число неудобныхъ школьныхъ помѣщеній (сырыхъ, темныхъ, холодныхъ, безъ квартиръ для учителей) по губерніи составляетъ нѣсколько болѣе 11% общаго числа всѣхъ школьныхъ помѣщеній. Вопросъ о школьныхъ помѣщеніяхъ является и въ настоящее время однимъ изъ существенныхъ вопросовъ въ жизни школы и земству, и сельскимъ обществамъ еще многое предстоитъ сдѣлать въ цѣляхъ улучшенія школьныхъ помѣщеній.

Учительскій персоналъ въ начальныхъ школахъ въ 1902 г. составляли: 770 законоучителей, 521 учитель и 659 учительницъ. Законоучители, за исключеніемъ 8, окончили курсъ въ среднихъ учебныхъ заведеніяхъ, духовныхъ семинаріяхъ. Въ среднихъ же учебныхъ заведеніяхъ окончили курсъ 25 учителей, 298 учительницъ; специальную подготовку получили 329 учителей и 12 учительницъ, не имѣли права на преподаваніе 2 учителя, 9 учительницъ; остальные имѣли свидетельства на званіе учителей (186) и учительницъ начальныхъ училищъ (339). Лицъ, получившихъ специальную педагогическую подготовку, какъ видно изъ приведенныхъ чиселъ, было сравнительно мало въ числѣ занимавшихся обученіемъ въ начальныхъ школахъ, а именно 29% всѣхъ учителей и учительницъ; не имѣющихъ специальной подготовки и получившихъ право преподаванія по свидетельствамъ 44% и въ среднихъ учебныхъ заведеніяхъ 27%. Изъ лицъ (5), окончившихъ курсъ въ высшихъ

учебныхъ заведенійхъ, 2 преподавали въ сельскихъ школахъ, остальные обучали бесплатно въ воскресной Тамбовской школѣ. Изъ приведенной таблицы видно также, что число учительницъ больше числа учителей, которые оставляютъ службу большею частію по матеріальнымъ соображеніямъ, переходя въ другія вѣдомства на другія мѣста, болѣе обезвѣвающія. Поступающія на учительскія мѣста учительницы болѣею частью принадлежатъ къ лицамъ, получившимъ право на обученіе по экзамену на званіе учительницы начального училища или къ прогимназисткамъ, получившимъ право преподаванія послѣ шестимѣсячной практики въ городскихъ приходскихъ училищахъ.

18 законоучительскихъ вакансій, 3 учительскихъ вакансій и 8 вакансій учительскихъ помощниковъ оставались не замѣщенными въ 1902 г. за недостаткомъ кандидатовъ (Моршанскій, Елатомскій и др. уѣзды.) Размѣръ содержанія законоучителей простирался отъ 50 до 200, 300 руб. и болѣе. 50 руб. получали 204 законоучителя, болѣе 50 руб.—477, болѣе 100 руб.—49, до 200 р.—15 и до 300 руб.—16, 9 законоучителей обучали бесплатно. Изъ учителей и учительницъ 16 обучали бесплатно, 2 получали отъ 50 до 100 руб., 2 отъ 100 до 150 руб., 88 отъ 150 до 200 р., 1072 отъ 200 до 300 руб. и выше.

Въ начальныхъ училищахъ въ 1902 г. обучалось: 47661 мал. и 11724 дѣв., всего 59385 чел. Въ томъ числѣ въ училищахъ, подвѣдомственныхъ дирекціи, 2647 мал. и 1131 дѣв., всего 3778 и въ училищахъ, подвѣдомственныхъ училищному совѣту 44967 мал. и 10533 дѣв., всего 55502 чел., въ училищахъ сиротъ и восп. домовъ 47 мал. и 58 дѣв., всего 105 чел. Окончили курсъ въ 1901—1902 учебномъ году 5391 мал. и 1083 дѣв., всего 6474, что составляетъ около 11% всего числа учащихся. Среднее число учащихся въ школѣ 74 чело.

Въ татарскихъ школахъ обучались 1458 мал. и 626 дѣв., или 2084 чел. Выбыло изъ училищъ до окончанія курса 11468 мал. и 3889 дѣв., всего 15357 (черезъ годъ и 2 года обученія). Причины, по которымъ дѣти оставляютъ школы ранѣе окончанія ими курса, кроются въ условіяхъ жизни крестьянъ. Съ наступленіемъ учебнаго года, т. е. приблизительно съ половины Сентября сельскія школы переполняются учащимися. По мѣрѣ наступленія холодовъ посѣщенія школы учащимися становятся рѣже, манкировки, за неимѣніемъ теплаго платья, обуви, дальностію разстоянія, становятся чаще и послѣ Рождества Христова замѣтно уже значительное пониженіе числа учащихся. Въ теченіе Великаго поста число отсутствующихъ продолжаетъ возрастать, классъ рѣдѣетъ и послѣ Пасхи продолжаетъ посѣщать уроки не болѣе, какъ  $\frac{2}{3}$  всего числа учащихся, бывшихъ въ началѣ учебнаго года. Въ городскихъ училищахъ, гдѣ дѣти менѣе связаны условіями жизни своихъ родителей, не являясь ближайшими ихъ помощниками, посѣщенія учащимися классовъ правильнѣе, манкировокъ меньше и успѣхъ выше.

Посѣщая школы за  $1\frac{1}{2}$  двѣ и болѣе верстъ, дѣти при непогодѣ и холодахъ прекращаютъ правильное посѣщеніе, отстаютъ отъ своихъ болѣе счастливыхъ сверстниковъ, остаются на повторительный курсъ

въ томъ-же отдѣленіи на 1—2 года и, научившись читать и писать, оставляютъ училище. Устройство ночлежныхъ пріютовъ при школахъ, расположенныхъ среди хуторовъ, даетъ возможность ученикамъ не только исправно посѣщать уроки, но и заниматься по вечерамъ, подъ руководствомъ учителя чтеніемъ, письмомъ и вообще разумно и съ пользой для ученія проводить зимніе вечера. Успѣхи въ такихъ школахъ гораздо выше, выбывающихъ меньше, а оканчивающихъ курсъ больше. Къ сожалѣнію, ночлежные пріюты имѣются только при нѣкоторыхъ школахъ Тамбовскаго, Шацкаго, Борисоглебскаго, Кирсановскаго уѣздовъ. Въ этихъ пріютахъ, которыми въ нѣкоторыхъ училищахъ служатъ раздѣльни или классныя помѣщенія, дѣти остаются въ теченіе цѣлой недѣли. Столъ—обѣдъ и ужинъ готовится при училищѣ училищной прислугой изъ тѣхъ продуктовъ (мука, крупа, пшено, картофель), которые доставляются родителями учащихся. Въ Темниковскомъ уѣздѣ съ успѣхомъ дѣйствуетъ въ цѣляхъ оказанія помощи бѣднѣйшимъ ученикамъ сельскихъ школъ „общество вспоможенія нуждающимся ученикамъ“, доставляя возможность посѣщать школу болѣе, чѣмъ 150 дѣтямъ, которыя получаютъ бесплатно обувь и платье, приобретаемая на средства этого общества. Въ этомъ-же уѣздѣ ученики, посѣщающіе школы изъ дальнихъ селеній, остаются обыкновенно на ночлегъ въ школахъ, гдѣ только это представляется возможнымъ. Здѣсь-же они получаютъ и столъ, приготовляемый училищной прислугой.

На содержаніе училищъ въ отчетномъ году израсходовано 614488 р. 46 коп., въ томъ числѣ отъ земства 390935 руб. 56 к., отъ сельскихъ обществъ 81725 руб. 76 к., отъ городскихъ обществъ 71526 р. 76 к., изъ казны 37415 р. 39 к., пожертвованій постоянныхъ 34512 р. 27 к., временныхъ 20495 р. 74 к. На училища сельскія начальныя, находящіяся въ непосредственномъ вѣдѣніи дирекціи, израсходовано 62236 р. 7 к., что составляетъ въ среднемъ выводѣ по 2074 р. 5 к. на каждую школу или по 21,9 р. на учащагося, считая расходы и на постройку школьныхъ зданій. На сельскія училища, находящіяся въ вѣдѣніи училищныхъ совѣтовъ, израсходовано, если исключить единовременные расходы на постройку школъ 70000 р., —427145 р., что составляетъ 8,6 р. на каждого учащагося въ сельской земской школѣ, или по 590 р. на каждую сельскую школу, включая сюда расходы на содержаніе учителя, законоучителя, учебники, отопленіе, освѣщеніе и ремонтъ. Въ отчетахъ инспекторовъ не приведено указаній на минимальный годовоі расходъ по содержанію земской начальной школы, но онъ не можетъ быть меньше 400 р., считая окладъ жалованья учителю 240 р. и законоучителю 50 р. въ годъ. Расходы на книги и учебныя пособія въ школахъ двухклассныхъ и одноклассныхъ составляютъ 3786 р. 86 к. въ годъ, а тѣ-же расходы въ школахъ, подвѣдомственныхъ училищнымъ совѣтамъ, 39343 руб. 61 к. въ годъ. Средняя стоимость городского училища по Положенію 1872 г. 4513 р. въ годъ. Въ училищахъ Министерства Народнаго Просвѣщенія двухклассныхъ и одноклассныхъ книги и учебныя пособія приобретаются на казенныя средства и отчасти средства, жертвуемыя почетными блюстителями училищъ. Въ городскихъ училищахъ

приходскихъ книги пріобрѣтаются на средства города, бѣднѣйшіе ученики получаютъ книги и учебныя принадлежности бесплатно. Большую помощь въ данномъ случаѣ оказываютъ общества вспомоществованія учащимся въ г.г. Темниковѣ, Елатьѣ, Борисоглѣбскѣ, Шацкѣ и въ Кирсановѣ.

Всѣ земскія школы книгами и учебными пособиями снабжаются отъ земства, которое заблаговременно собираетъ отъ учащихся свѣдѣнія относительно учебниковъ и учебныхъ пособій и удовлетворяетъ требованія учащихся въ началѣ учебнаго года.

Въ школахъ, которыя содержатся на соединенныя средства города и земства, сельскія общества вносятъ на книги и учебныя пособия сумму въ размѣрѣ отъ 50—75 р. въ годъ.

Въ полномъ содержаніи нѣкоторыхъ училищъ принимали участіе частныя лица, дающія средства на жалованье учащимъ, отопленіе, освѣщеніе, прислугу и учебники. Такихъ школъ съ полнымъ содержаніемъ на средства частныхъ лицъ во всей губерніи можно насчитать не менѣе 15. Кромѣ того, частныя лица принимаютъ болѣе или менѣе видное участіе и въ содержаніи многихъ другихъ школъ, получающихъ основныя свои средства изъ земства или изъ казны. Опредѣлить точно сумму затрачиваемыхъ въ этомъ случаѣ расходовъ на лужды училища трудно. Учебное дѣло въ школахъ находилось въ такомъ состояніи. Обученіе родному языку, не смотря на всю трудность его, поставлено въ общемъ удовлетворительно. Обыкновенно дѣти, поступающія въ школы безграмотными, выучиваются читать въ концѣ втораго мѣсяца и могутъ отвѣчать на вопросы учителя по поводу читаемаго. Инспекторы училищъ старались выяснить учащимъ, что при первоначальномъ элементарномъ обученіи нужно на первыхъ же порахъ пріучить учениковъ читать медленно, ясно, по слогамъ, не скрадывая звуковъ и сознательно. Всѣ эти стороны обученія должны достигаться одновременно, такъ какъ правильное произношеніе словъ при чтеніи значительно облегчаетъ успѣхъ въ письменныхъ упражненіяхъ въ смыслѣ орфографической правильности письма. Лучшіе учителя и учительницы, богатые опытомъ и пониманіемъ условій, въ которыхъ дѣйствуетъ и работаетъ сельская школа, успѣваютъ выполнить требованіе программы, т. е. дѣти, ученики ихъ школы, по окончаніи курса могутъ читать и понимать литературно-изложенную не специальную книгу. Правильность письма въ смыслѣ орфографіи и четкость письма достигаются труднѣе, а навыкъ владѣть рѣчью въ письменномъ изложеніи еще труднѣе.

По выходѣ изъ школы, учащіеся безъ практики обыкновенно скорѣе позабываютъ пріобрѣтаемые ими навыки, разучиваясь правильно писать. Все это указываетъ на слишкомъ краткій періодъ учебнаго времени сельской школы. Особенно это нужно имѣть въ виду въ Тамбовской губерніи, съ инородческимъ населеніемъ, въ уѣздахъ Темниковскомъ и Спасскомъ. Дѣти, поступающія въ эти школы, пріобрѣтаютъ навыкъ понимать русскую рѣчь къ концу 1-го полугодія, а при пересказахъ прочитанной статьи даже ученики 3-го отдѣленія допускаютъ не-

правильные обороты русской рѣчи, ошибки въ удареніяхъ, въ надежныхъ и глагольныхъ окончаніяхъ и согласованіяхъ именъ прилагательныхъ съ существительными.

Въ книгахъ для чтенія, употребляемыхъ въ школахъ Тамбовской губерніи „Наше Родное“ Баранова, „Востокъ“ Тихомирова, учащіяся знакомятся съ главнѣйшими событіями изъ русской исторіи, всеобщей и русской географіи и описаніями земли, планетъ, животныхъ, растений и человѣка. Факты эти основательно усваиваются въ лучшихъ школахъ и составляютъ прочный фундаментъ для дальнѣйшаго развитія учащихся путемъ чтенія книгъ. Интересъ къ чтенію зарождается именно путемъ яснаго и вполнѣ сознательнаго усвоенія этого матеріала въ школѣ, для чего имѣеть особенно важное значеніе объяснительное чтеніе, начиная съ выясненія значенія непонятныхъ дѣтямъ словъ, формъ и оборотовъ рѣчи и кончая образностью и художественностью выраженій и цѣлыхъ отрывковъ образцовыхъ писателей. Эта главная часть и задача обученія родному языку въ начальной школѣ не можетъ быть достигнута учительницами и учителями съ ограниченою спеціальной подготовкой и не получившими законченнаго образованія, а такихъ учащихся насчитывается до 30%.

Валю монотонное чтеніе, отрывочные отвѣты на вопросы учителя характеризуютъ постановку преподаванія русскаго языка въ такихъ школахъ. Стихотворенія и басни въ произношеніи учениками такихъ школъ теряютъ всю свою прелесть и художественность. Ученики механически произносятъ ихъ, не выражая своимъ голосомъ интереса къ чтенію и пониманія читаемаго.

Славянское чтеніе, начинающееся съ 2-го полугодія, ведется учителемъ и учительницей, и бываетъ поставлено хорошо въ тѣхъ же школахъ, гдѣ хорошо поставлено и русское чтеніе. Разумѣется, учитель не можетъ за 2 учебныхъ года или въ 300 учебныхъ дней научить учениковъ понимать славянскій текстъ всякой книги напр. псалтири, но учащіяся понимаютъ евангельскій текстъ и читаютъ болѣе или менѣе бѣгло и правильно.

Ариметика одинъ изъ труднѣйшихъ предметовъ въ школѣ. Особенно трудно дается методъ обученія ариметикѣ учащимъ, окончившимъ курсъ женскихъ прогимназій, но въ общемъ и успѣхи по ариметикѣ въ начальныхъ школахъ можно признать удовлетворительными. Учащіяся овладѣваютъ приемами счисленія и приобрѣтаютъ навыкъ въ рѣшеніи задачъ.

Пѣніе преподается во всѣхъ школахъ, гдѣ учителя или учительницы обладаютъ голосомъ и слухомъ. Крестьяне—любители церковнаго пѣнія всегда предпочитаютъ учительницѣ учителя, обладающаго голосовыми средствами и знакомаго съ пѣніемъ. Такимъ учителямъ сельскія общества назначаютъ добавочное вознагражденіе за управленіе церковными хорами. Лучшее пѣніе поставлено въ городскихъ приходскихъ училищахъ и двухклассныхъ училищахъ Министерства Народнаго Просвѣщенія.

Церковные хоры организованы при 55 училищахъ въ губерніи. Обыкновенно уже ученики поютъ съ учителями молитвы, пѣснопѣнія изъ Божественной литургіи и утреди и піесы свѣтскаго содержанія.

Гимнастика преподается во всѣхъ училищахъ, гдѣ учащіе могутъ вести эти занятія. Большею частію съ гимнастическими упражненіями учителя знакомятъ дѣтей въ весеннее и осеннее время на свѣжемъ воздухѣ, такъ какъ помѣщенія сельскихъ школъ, за весьма немногими исключеніями, не позволяютъ производить обученіе гимнастикѣ. При всѣхъ училищахъ Темниковскаго уѣзда съ 190<sup>2</sup>/<sub>3</sub> учебнаго года организовали школьныя игры. Въ истекшемъ году въ нѣкоторыхъ школахъ городскихъ и сельскихъ были устраиваемы дѣтскія прогулки, носящія характеръ развлеченій, а въ школахъ городскихъ Тамбовскихъ, Моршанскихъ, Темниковскихъ, Шацкихъ, Елатомскихъ и многихъ сельскихъ устройены были весенніе праздники древонасажденія. По отзыву инспектора училищъ Темниковскаго уѣзда „ученики съ большою радостію принимали въ нихъ участіе и послѣ ухаживали охотно за посадками“ (4 училища). По успѣхамъ въ отчетномъ году найдено: 115 училищъ въ отличномъ состояніи, 280 въ хорошемъ состояніи, 378 въ удовлетворительномъ и 16 посредственными. Говоря обо всемъ этомъ, мы имѣемъ въ виду нормальную начальную земскую одноклассную школу. Два лишніе года обученія въ связи съ большею продолжительностію курса въ двухклассныхъ образцовыхъ училищахъ Министерства Народнаго Просвѣщенія даютъ возможность дѣтямъ выполнить болѣе обширную программу предметовъ. По своимъ знаніямъ ученики двухклассныхъ училищъ стоятъ не ниже двухклассныхъ городскихъ училищъ по Положенію 1872 г., съ двумя младшими отдѣленіями. Не говоря уже о болѣе широкой программѣ предметовъ, проходимыхъ въ двухклассныхъ училищахъ, самое выполненіе программъ болѣе основательно, а усвоеніе учебнаго матеріала болѣе сознательно.

Въ 12 начальныхъ училищахъ дѣти обучались ремесламъ слесарному, кузнечному (2), столярному (9). Садоводствомъ занимались въ 55 училищахъ.

Въ 36 женскихъ школахъ сельскихъ и городскихъ дѣвочки обучались рукодѣлію. Въ уѣздахъ Липецкомъ, Лебедянскомъ, Усмманскомъ, Тамбовскомъ и Кирсановскомъ всего при 31 училищѣ открыты уроки для взрослога населенія. Неграмотные посѣтители занимались грамотой, а бывшіе ученики начальныхъ школъ повторяли на этихъ урокахъ курсъ начальной школы. Взрослые грамотные охотно посѣщаютъ бібліотеки и берутъ книги на домъ для чтенія. На чтеніи хорошей книги развивается любознательность у пытливаго крестьянина, толкающая его иногда на практическое примѣненіе въ жизни вычитанныхъ изъ книги свѣдѣній. Наблюдающими за бібліотеками единогласно подтверждается тотъ фактъ, что путемъ чтенія крестьяне получаютъ иногда довольно основательныя свѣдѣнія по интересующимъ ихъ вопросамъ. Къ сожалѣнію, надо сознаться, что бібліотеки училищныя крайне скудны книгами. Въ нѣкоторыхъ селахъ весь матеріалъ прочитанъ, новыхъ книгъ

лѣтъ и постепенно теряется интересъ къ чтенію. При такихъ условіяхъ не только забывается письмо, но не трудно разучиться и читать.

Въ заключеніе краткаго обзора дѣятельности народныхъ школъ слѣдуетъ упомянуть, что въ 1902 году въ Тамбовской губерніи число-лось 1237 церковно-приходскихъ школъ съ 54860 учащимися—37498 мальчиками и 17362 дѣвочками.

Такимъ образомъ, къ 1903 г. въ Тамбовской губерніи было 2096 низшихъ начальныхъ училищъ (считая и школы духовнаго вѣдомства) съ 118939 числомъ учащихся.

Пожелаемъ же дальнѣйшаго успѣха народной школѣ въ дѣлѣ достяженія тѣхъ цѣлей, которыя указаны ей Высочайшей волей: „утверждать въ народѣ нравственныя и религіозныя понятія и распространять первоначальныя полезныя знанія“.

*Ив. В. Поповъ.*

### С В ъ Д Ъ Н І Я

объ училищахъ по Тамбовской губерніи за 1860 годъ, несостоящихъ въ вѣдомствѣ Министерства Народнаго Просвѣщенія.

| Сельскія приходскія училища вѣдомства Министерства Государственныхъ Имуществъ. |                |             |                 |                 |             |                |             |              |                |                 |             |                 |                   |
|--------------------------------------------------------------------------------|----------------|-------------|-----------------|-----------------|-------------|----------------|-------------|--------------|----------------|-----------------|-------------|-----------------|-------------------|
| УѢЗДЫ.                                                                         | Тамбовскій.    | Моршанскій. | Бозайовскій.    | Борисоглебскій. | Шацкій.     | Темниковскій.  | Аннинскій.  | Лебедянский. | Кирсановскій.  | Уменскій.       | Елатомскій. | Спасскій.       | И Т О Г О.        |
| Число учи-<br>лищъ . . .                                                       | 7              | 7           | 12              | 11              | 2           | 4              | 6           | 7            | 5              | 7               | 9           | 6               | 83                |
| Число уча-<br>щихъ . . .                                                       | 7              | 10          | 14              | 15              | 1           | 5              | 6           | 10           | 5              | 8               | 9           | 12              | 105               |
| Число уча-<br>щихъ . . .                                                       | 247 м.<br>3 д. | 359 м.<br>— | 612 м.<br>87 д. | 456 м.<br>20 д. | 168 м.<br>— | 154 м.<br>1 д. | 194 м.<br>— | 505 м.<br>—  | 164 м.<br>8 д. | 294 м.<br>14 д. | 377 м.<br>— | 368 м.<br>85 д. | 3906 м.<br>218 д. |





Начальная училища, находящаяся въ вѣдѣнн дирекціи и училищныхъ совѣтовъ за 1875 годъ.

| У Ч Е Д Ы.                 | Число школь. | Число учащихся.                   | Составъ преподавателей.          |                           |                              |                               |                 |               | Размѣръ жалованья. |                  |                   |                   |                   |                   |                   | Ростъ суммъ.               |              |                                      |            |                    |            |           |             |           |              |
|----------------------------|--------------|-----------------------------------|----------------------------------|---------------------------|------------------------------|-------------------------------|-----------------|---------------|--------------------|------------------|-------------------|-------------------|-------------------|-------------------|-------------------|----------------------------|--------------|--------------------------------------|------------|--------------------|------------|-----------|-------------|-----------|--------------|
|                            |              |                                   | Окончивъ курсъ въ сред. уч. зав. | Имѣющіе права преподават. | Не имѣющіе права преподават. | В С Е Л О.                    | Вспомогателнхъ. | Мѣсье 50 руб. | Отъ 50 до 75 р.    | Отъ 75 до 100 р. | Отъ 100 до 150 р. | Отъ 150 до 200 р. | Отъ 200 до 250 р. | Отъ 250 до 300 р. | Отъ 300 до 350 р. | Отъ 350 до 400 р. и болѣе. | Отъ земства. | Отъ горадскихъ и сельскихъ обществъ. | Отъ казны. | Отъ частныхъ лицъ. |            |           |             |           |              |
| Тамбовскій . . . . .       | 84           | 3964 м.                           |                                  |                           |                              | 104 м.                        | 27              | 7             | 1                  | 3                | 18                | 47                | 3                 | 4                 | —                 | 15000                      | —            | 10777                                | —          | 360                | —          | 4385      |             |           |              |
| Моршанскій . . . . .       | 63           | 2914 м.                           |                                  |                           |                              | 71 м.                         | 8               | 2             | 2                  | 25               | 26                | 2                 | 9                 | —                 | —                 | 10830                      | —            | 3586                                 | 92         | 564                | 90         | 1130      |             |           |              |
| Богомоукій . . . . .       | 104          | 4259 м.                           |                                  |                           |                              | 117 м.                        | 6               | 3             | 14                 | 7                | 59                | 19                | 15                | —                 | —                 | 772                        | —            | 13570                                | 70         | 675                | —          | 1556      |             |           |              |
| Ворнеоглабскій . . . . .   | 48           | 3253 м.                           |                                  |                           |                              | 93 м.                         | 32              | 4             | 10                 | 20               | 11                | 11                | 5                 | —                 | —                 | 2725                       | —            | 10084                                | 57         | 588                | —          | 1797      |             |           |              |
| Шацкій . . . . .           | 27           | 1173 м.                           |                                  |                           |                              | 39 м.                         | 15              | 1             | 2                  | 4                | 7                 | 9                 | —                 | —                 | —                 | 1502                       | 98           | 3386                                 | 13         | 270                | —          | 428       |             |           |              |
| Темниковскій . . . . .     | 17           | 708 м.                            |                                  |                           |                              | 23 м.                         | 3               | 5             | 2                  | 3                | 6                 | 8                 | —                 | —                 | —                 | 840                        | 38           | 2527                                 | 21         | 350                | —          | 1084      |             |           |              |
| Ланецкій . . . . .         | 17           | 987 м.                            |                                  |                           |                              | 28 м.                         | —               | 5             | 4                  | —                | 5                 | 12                | 1                 | 2                 | —                 | 4000                       | —            | 2585                                 | —          | 235                | —          | —         |             |           |              |
| Лебединскій . . . . .      | 26           | 1251 м.                           |                                  |                           |                              | 28 м.                         | —               | 6             | 5                  | 8                | 8                 | 8                 | —                 | —                 | —                 | 3638                       | 54           | 3366                                 | —          | 562                | —          | 1345      |             |           |              |
| Курсановскій . . . . .     | 27           | 1423 м.                           |                                  |                           |                              | 39 м.                         | 10              | 2             | —                  | 1                | 9                 | 7                 | 2                 | 8                 | 2                 | —                          | 1124         | 75                                   | 4292       | 15                 | 300        | —         | 2483        |           |              |
| Уманскій . . . . .         | 49           | 1921 м.                           |                                  |                           |                              | 4 м.                          | —               | 2             | 19                 | 2                | 30                | 15                | —                 | —                 | —                 | 6500                       | —            | 2834                                 | —          | 910                | —          | —         |             |           |              |
| Блатовскій . . . . .       | 34           | 1558 м.                           |                                  |                           |                              | 44 м.                         | 12              | 18            | 6                  | 3                | —                 | 4                 | 6                 | —                 | —                 | 1050                       | —            | 3271                                 | —          | 40                 | —          | 255       |             |           |              |
| Силескій . . . . .         | 20           | 623 м.                            |                                  |                           |                              | 21 м.                         | —               | 1             | 6                  | 6                | 7                 | —                 | —                 | —                 | —                 | 1144                       | 51           | 1973                                 | 80         | —                  | —          | 49        |             |           |              |
| <b>И Т О Г О . . . . .</b> | <b>516</b>   | <b>24035 м.</b><br><b>1918 ж.</b> |                                  |                           |                              | <b>676 м.</b><br><b>34 ж.</b> | <b>115</b>      | <b>54</b>     | <b>155</b>         | <b>44</b>        | <b>175</b>        | <b>137</b>        | <b>85</b>         | <b>33</b>         | <b>7</b>          | <b>1</b>                   | <b>49</b>    | <b>128</b>                           | <b>16</b>  | <b>62</b>          | <b>454</b> | <b>48</b> | <b>4854</b> | <b>96</b> | <b>14613</b> |

Средствъ не имѣется.



Начальная училища, находящаяся въ вѣдѣнн дирекціи и училищныхъ совѣтовъ, за 1885 годъ.

| У Ч Ъ Д Ы.               | Число школь. | Число учащихся. | Составъ преподавателей.        |                                  |                              |                  |            | Размѣръ жалованья. |              |               |                |                | Ростъ суммъ.                  |              |                                     |            |                    |
|--------------------------|--------------|-----------------|--------------------------------|----------------------------------|------------------------------|------------------|------------|--------------------|--------------|---------------|----------------|----------------|-------------------------------|--------------|-------------------------------------|------------|--------------------|
|                          |              |                 | Оконч. курсъ въ сред. уч. зав. | Нѣтъ педагогич. успѣхъ, занятіе. | Получилъ права по испытанію. | Неимѣющіе права. | С К И Т О. | Всплатно.          | Меже 50 руб. | Отъ 50—100 р. | Отъ 100—150 р. | Отъ 150—200 р. | Отъ 200—300 р.                | Отъ земства. | Отъ роденныхъ и сельскихъ обществъ. | Отъ казны. | Отъ частныхъ лицъ. |
|                          |              |                 |                                |                                  |                              |                  |            |                    |              |               |                |                |                               |              |                                     |            |                    |
| Таловскій . . . . .      | 109          | 5817 м.         | 109                            | 30                               | 90                           | 5                | 195 ж.     | 94                 | 4            | 7             | 2              | 5              | 122                           | 22748        | 20585                               | 1640       | 4437               |
| Моршанскій . . . . .     | 85           | 4184 ж.         | 97                             | 41                               | 30                           | 4                | 160 ж.     | 11                 | 1            | 71            | 4              | 19             | 66                            | 25020        | 6530                                | 86         | 1384               |
| Козловскій . . . . .     | 107          | 6323 ж.         | 112                            | 29                               | 61                           | 8                | 174 ж.     | 49                 | 4            | 57            | 40             | 4              | 56                            | 16265        | 17974                               | —          | 1345               |
| Борисоглебскій . . . . . | 63           | 3697 ж.         | 64                             | 17                               | 57                           | 3                | 123 ж.     | 55                 | —            | 3             | 1              | 3              | 79                            | —            | —                                   | —          | 4622               |
| Щацкій . . . . .         | 47           | 2170 ж.         | 57                             | 10                               | 16                           | 8                | 18 ж.      | 20                 | 27           | 4             | 4              | 14             | 22                            | 6700         | 8683                                | 36         | 1286               |
| Техниковскій . . . . .   | 34           | 1685 ж.         | 37                             | 1                                | 25                           | 9                | 61 ж.      | 17                 | 15           | 2             | 4              | 22             | 12                            | 8644         | 4268                                | 14         | 950                |
| Линцевскій . . . . .     | 35           | 2008 ж.         | 34                             | 2                                | 31                           | 4                | 55 ж.      | 6                  | 29           | —             | —              | 31             | 59                            | 8831         | 3694                                | —          | 380                |
| Лебедянский . . . . .    | 38           | 187 ж.          | 45                             | 4                                | 26                           | —                | 64 ж.      | —                  | —            | 33            | 22             | 10             | 10                            | 8940         | 4260                                | 50         | 315                |
| Кярсановскій . . . . .   | 66           | 2887 ж.         | 76                             | 23                               | 16                           | 14               | 119 ж.     | 65                 | 2            | 9             | 5              | 4              | 44                            | 3105         | 9946                                | 13         | 68                 |
| Усмлевскій . . . . .     | 32           | 2620 ж.         | 71                             | 14                               | 27                           | —                | 89 ж.      | 7                  | 48           | —             | 3              | 39             | 159                           | 13553        | 6972                                | 42         | 225                |
| Клатовскій . . . . .     | 26           | 1386 ж.         | 28                             | 3                                | 17                           | 6                | 49 ж.      | 22                 | —            | 2             | 5              | 16             | 9                             | 4159         | 3766                                | 40         | 1160               |
| Славскій . . . . .       | 37           | 1211 ж.         | 36                             | 6                                | 15                           | 4                | 59 ж.      | 14                 | —            | 29            | —              | —              | 24                            | 6920         | 790                                 | —          | 160                |
| И Т О Г О . . . . .      | 699          | 36370 ж.        | 766                            | 180                              | 411                          | 65               | 1233 ж.    | 360                | 130          | 211           | 90             | 167            | 465                           | 127266       | 60, 87410                           | 81         | 8913               |
|                          |              |                 |                                |                                  |                              |                  |            |                    |              |               |                |                | В С Е Г О 244723 руб. 34 коп. |              |                                     |            |                    |



Начальные училища, находящаяся въ вѣдѣніи дирекціи и училищныхъ совѣтовъ, за 1894 годъ.

| У ѣ з Д Ы.                 | Число нѣгодъ. | Число учащихся.             | Составъ преподавателей. |                |                   | Размѣръ заработной платы. |                           |                   |                   | Р о с т ѣ с о у ж м ѣ. |                   |                   |                   |                   |                  |             |          |                |          |
|----------------------------|---------------|-----------------------------|-------------------------|----------------|-------------------|---------------------------|---------------------------|-------------------|-------------------|------------------------|-------------------|-------------------|-------------------|-------------------|------------------|-------------|----------|----------------|----------|
|                            |               |                             | въ сред. уч. зав.       | (кончн. курсъ) | въ сред. уч. зав. | въ сред. уч. зав.         | въ сред. уч. зав.         | въ сред. уч. зав. | въ сред. уч. зав. | въ сред. уч. зав.      | въ сред. уч. зав. | въ сред. уч. зав. | въ сред. уч. зав. | въ сред. уч. зав. |                  |             |          |                |          |
| Тумбовскій . . . . .       | 101           | 5147 м.<br>1075 д.          | 136                     | 56             | 40                | 4                         | 236                       | 91                | —                 | 8                      | 9                 | 30                | 98                | 24617             | 21000            | —           | 727      | —              | 4516     |
| Моршанскій . . . . .       | 82            | 4451 м.<br>487 д.           | 15                      | 60             | 15                | 1                         | 147 м.<br>23 ж.           | 10                | —                 | 73                     | 3                 | 2                 | 82                | 25970             | 8358             | 19          | 343      | —              | 11324 93 |
| Козловскій . . . . .       | 117           | 8579 м.<br>1540 д.          | 33                      | 67             | 69                | 1                         | 205 м.<br>73 ж.           | 22                | —                 | 59                     | 37                | 102               | 102               | 28388             | 39066            | 95          | 120      | —              | 13379    |
| Борисоглебскій . . . . .   | 60            | 5473 м.<br>731 д.           | 27                      | 31             | 36                | —                         | 105 м.<br>44 ж.           | —                 | —                 | 40                     | —                 | 1                 | 2                 | 38630             | 14648            | 72          | 65       | —              | 492 76   |
| Щадрій . . . . .           | 31            | 1909 м.<br>206 д.           | 2                       | 7              | 30                | —                         | 59 м.<br>14 ж.            | 1                 | —                 | 30                     | —                 | 2                 | 13                | 7626              | 3450             | 93          | 133      | —              | 3329 33  |
| Темниковскій . . . . .     | 28            | 1597 м.<br>422 д.           | 11                      | 10             | 21                | —                         | 52 м.<br>19 ж.            | 16                | —                 | 5                      | —                 | 5                 | 42                | 9757              | 1047             | 32          | 261      | —              | 240      |
| Линцевій . . . . .         | 36            | 2358 м.<br>235 д.           | 7                       | 12             | 22                | —                         | 54 м.<br>17 ж.            | —                 | —                 | 28                     | —                 | 1                 | 13                | 10483             | 4003             | —           | 199      | —              | 1331 30  |
| Лебеланскій . . . . .      | 41            | 2629 м.<br>371 д.           | 7                       | 5              | 43                | —                         | 71 м.<br>24 ж.            | —                 | —                 | 36                     | —                 | 29                | 29                | 10009             | 5781             | 22          | 499      | —              | 776      |
| Курсановскій . . . . .     | 39            | 2442 м.<br>292 д.           | 4                       | 18             | 25                | —                         | 74 м.<br>11 ж.            | 21                | —                 | 8                      | 7                 | 3                 | 42                | 8940              | 5620             | 21          | 560      | —              | 1097     |
| Уманскій . . . . .         | 54            | 2700 м.<br>346 д.           | 6                       | 32             | 24                | —                         | 98 м.<br>19 ж.            | 2                 | —                 | 49                     | 1                 | 1                 | 35                | 14831             | 6365             | 78          | 227      | —              | 1526 81  |
| Блатомскій . . . . .       | 6             | 167 м.<br>169 д.            | 5                       | 5              | 3                 | 1                         | 14 м.<br>6 ж.             | 1                 | —                 | —                      | —                 | 6                 | 6                 | 200               | 3150             | —           | —        | —              | 206 80   |
| Славскій . . . . .         | 23            | 1122 м.<br>77 д.            | 5                       | 3              | 15                | —                         | 36 м.<br>10 ж.            | —                 | —                 | 23                     | —                 | —                 | 23                | 9321              | 1209             | 65          | 510      | —              | —        |
| <b>И т о г о . . . . .</b> | <b>621</b>    | <b>38566 м.<br/>6041 д.</b> | <b>258</b>              | <b>306</b>     | <b>343</b>        | <b>7</b>                  | <b>1149 м.<br/>200 ж.</b> | <b>164</b>        | <b>226</b>        | <b>175</b>             | <b>63</b>         | <b>206</b>        | <b>580</b>        | <b>188763 98</b>  | <b>116710 97</b> | <b>3704</b> | <b>—</b> | <b>38423 3</b> | <b>—</b> |

В С Е Г О 347601 руб. 98 коп.



**В Ъ Д О М О С Т Ь № 1-я**

объ училищахъ по управленію дирекціи народныхъ училищъ  
Тамбовской губерніи за 1902 годъ.

|                                                                                         | Число училищъ.                  |   |                                 |   |                                 |   |                                 |   | Изъ числа помѣщеній училищъ въ 1903 году находится |         |    |
|-----------------------------------------------------------------------------------------|---------------------------------|---|---------------------------------|---|---------------------------------|---|---------------------------------|---|----------------------------------------------------|---------|----|
|                                                                                         | Къ 1 Января 1902 года было.     |   | Къ 1 Января 1903 года состоитъ. |   | Открыто въ 1902 году.           |   | Закрѣто въ 1902 году.           |   | Собствен-ныхъ.                                     | Чужихъ. |    |
|                                                                                         | При нихъ ремесленныхъ классовъ. |   | При нихъ ремесленныхъ классовъ. |   | При нихъ ремесленныхъ классовъ. |   | При нихъ ремесленныхъ классовъ. |   |                                                    |         |    |
| <b>А. Училища, непосредственно подвѣдомственные Министерству Народнаго Просвѣщенія:</b> |                                 |   |                                 |   |                                 |   |                                 |   |                                                    |         |    |
| двухклассныя городскія . . . . .                                                        | 1                               | — | 2                               | — | 1                               | — | —                               | — | —                                                  | 2       | —  |
| сельскія . . . . .                                                                      | 14                              | 3 | 11                              | 3 | —                               | — | —                               | — | —                                                  | 14      | —  |
| одноклассныя городскія . . . . .                                                        | 1                               | — | 1                               | — | —                               | — | —                               | — | —                                                  | 1       | —  |
| сельскія одноклассныя . . . . .                                                         | 10                              | — | 13                              | — | 2                               | — | —                               | — | —                                                  | 8       | 5  |
| Всѣхъ училищъ въ непосредственномъ вѣдѣніи Министерства Народнаго Просвѣщенія . . . . . | 26                              | 3 | 30                              | 3 | 4                               | — | —                               | — | —                                                  | 25      | 5  |
| <b>Б. Училища, подвѣдомственные училищнымъ советамъ:</b>                                |                                 |   |                                 |   |                                 |   |                                 |   |                                                    |         |    |
| городскія . . . . .                                                                     | 46                              | 1 | 46                              | 1 | 1                               | — | 1                               | — | —                                                  | 31      | 15 |
| сельскія . . . . .                                                                      | 712                             | 1 | 724                             | 4 | 16                              | — | 4                               | — | —                                                  | 652     | 72 |
| Всего подвѣдомственныхъ училищнымъ советамъ . . . . .                                   | 758                             | 2 | 770                             | 5 | 17                              | — | 5                               | — | —                                                  | 683     | 87 |
| <b>В. Училища сиротскаго и воспитательнаго домовъ:</b>                                  |                                 |   |                                 |   |                                 |   |                                 |   |                                                    |         |    |
| городскія . . . . .                                                                     | 2                               | 1 | 3                               | 1 | 1                               | — | —                               | — | —                                                  | 3       | —  |
| Всего по губерніи . . . . .                                                             | 786                             | 4 | 803                             | 9 | 22                              | — | 5                               | — | —                                                  | 711     | 92 |
| Татарскія мектебы . . . . .                                                             | 31                              | — | 31                              | — | —                               | — | —                               | — | —                                                  | 31      | —  |



## ВѢДОМОСТЬ № 2-я

о преподавателяхъ въ начальныхъ народныхъ училищахъ Тамбовской дирекціи за 1902 годъ.

|                                                                                                                   | Законоучителен | Учителей.  | Учительницъ. | Всего преподавателей. | Изъ нихъ по вѣроисповѣданіямъ |                  |           |                     |
|-------------------------------------------------------------------------------------------------------------------|----------------|------------|--------------|-----------------------|-------------------------------|------------------|-----------|---------------------|
|                                                                                                                   |                |            |              |                       | Протои-<br>нскихъ.            | Католи-<br>ковъ. | Лютеранъ. | Прочихъ<br>исповѣд. |
| А. Въ училищахъ, непосредственно подвѣдомственныхъ Министерству Народнаго просвѣщенія:                            |                |            |              |                       |                               |                  |           |                     |
| двуклассныхъ . . . . .                                                                                            | 19             | 35         | 16           | 70                    | 70                            |                  |           |                     |
| одноклассныхъ . . . . .                                                                                           | 13             | 10         | 11           | 37                    | 37                            |                  |           |                     |
| Итого въ училищахъ вѣдомства Министерства Народнаго Просвѣщенія.                                                  |                |            |              |                       |                               |                  |           |                     |
|                                                                                                                   | 32             | 45         | 30           | 107                   | 107                           |                  |           |                     |
| Б. Итого въ училищахъ, подвѣдомственныхъ училищнымъ совѣтамъ . . . . .                                            |                |            |              |                       |                               |                  |           |                     |
|                                                                                                                   | 735            | 474        | 624          | 1833                  | 1833                          |                  |           |                     |
| Въ училищахъ при сиротскихъ домахъ . . . . .                                                                      |                |            |              |                       |                               |                  |           |                     |
|                                                                                                                   | 3              | 2          | 5            | 10                    | 10                            |                  |           |                     |
| Окончившихъ курсъ въ высшихъ учебныхъ заведеніяхъ . . . . .                                                       |                |            |              |                       |                               |                  |           |                     |
|                                                                                                                   | —              | 4          | 1            | 5                     | 5                             |                  |           |                     |
| Окончившихъ курсъ въ учительскихъ семинаріяхъ и вообще получившихъ спеціальную подготовку и образованіе . . . . . |                |            |              |                       |                               |                  |           |                     |
|                                                                                                                   | —              | 304        | 12           | 316                   | 316                           |                  |           |                     |
| Окончившихъ курсъ въ среднихъ учебныхъ заведеніяхъ . . . . .                                                      |                |            |              |                       |                               |                  |           |                     |
|                                                                                                                   | 762            | 25         | 298          | 1085                  | 1085                          |                  |           |                     |
| Иснѣжающихъ права на обученіе . . . . .                                                                           |                |            |              |                       |                               |                  |           |                     |
|                                                                                                                   | —              | 2          | 9            | 11                    | 11                            |                  |           |                     |
| Получив. свидѣтел. по экзамену . . . . .                                                                          |                |            |              |                       |                               |                  |           |                     |
|                                                                                                                   | 8              | 186        | 339          | 533                   | 533                           |                  |           |                     |
| Обучающихся бесплатно . . . . .                                                                                   |                |            |              |                       |                               |                  |           |                     |
|                                                                                                                   | 9              | 4          | 12           | 25                    | 25                            |                  |           |                     |
| Получающихъ содержаніе менѣе 50 р. . . . .                                                                        |                |            |              |                       |                               |                  |           |                     |
|                                                                                                                   | 201            | —          | —            | 201                   | 201                           |                  |           |                     |
| „ отъ 50 до 100 р. . . . .                                                                                        | 477            | 1          | 1            | 479                   | 479                           |                  |           |                     |
| „ „ 100 до 150 р. . . . .                                                                                         | 49             | 1          | 1            | 51                    | 51                            |                  |           |                     |
| „ „ 150 до 200 р. . . . .                                                                                         | 15             | 3          | 85           | 103                   | 103                           |                  |           |                     |
| „ „ 200 до 300 р. и бол. . . . .                                                                                  | 16             | 512        | 560          | 1088                  | 1088                          |                  |           |                     |
| считая и сиротскія дома.                                                                                          |                |            |              |                       |                               |                  |           |                     |
| <b>В С Е Г О . . . . .</b>                                                                                        | <b>770</b>     | <b>521</b> | <b>659</b>   | <b>1950</b>           | <b>1950</b>                   |                  |           |                     |

ВЪДОЖОСТЬ № 3-й

о суммах по управлению дирекции народных училищ Гамбовской губернии.

| РАЗРЯДЫ УЧЕБНЫХ ЗАВЕДЕНИЙ.                                                              | ПО С Т У П И Л О В Ъ 1902 Г О Д У. |              |              |                   |                   |                   |                   |                   |                   |                   |                   |                   | Всего по губернии | в 1902 г. | в 1901 г. | в 1900 г. |   |   |
|-----------------------------------------------------------------------------------------|------------------------------------|--------------|--------------|-------------------|-------------------|-------------------|-------------------|-------------------|-------------------|-------------------|-------------------|-------------------|-------------------|-----------|-----------|-----------|---|---|
|                                                                                         | Изм. госуд. казначейств.           | Отъ земства. | Отъ городов. | Отъ сел. обществ. | Отъ сел. обществ. | Отъ сел. обществ. | Отъ сел. обществ. | Отъ сел. обществ. | Отъ сел. обществ. | Отъ сел. обществ. | Отъ сел. обществ. | Отъ сел. обществ. |                   |           |           |           |   |   |
| <b>А. Училища, непосредственно подведомственные Министерству Народного Просвещения:</b> |                                    |              |              |                   |                   |                   |                   |                   |                   |                   |                   |                   |                   |           |           |           |   |   |
| городскія двухклассныя . . . . .                                                        | 620                                | 336          | 2644         | —                 | —                 | —                 | —                 | —                 | —                 | —                 | —                 | —                 | —                 | —         | —         | —         | — | — |
| сельскія двухклассныя . . . . .                                                         | 1399873                            | 3000         | —            | 4306              | 1264735           | 382363            | 368749            | —                 | —                 | —                 | —                 | —                 | —                 | —         | —         | —         | — | — |
| городскія одноклассныя . . . . .                                                        | 35                                 | —            | 1680         | —                 | —                 | —                 | —                 | —                 | —                 | —                 | —                 | —                 | —                 | —         | —         | —         | — | — |
| сельскія одноклассныя . . . . .                                                         | 1320625                            | 592114       | —            | 98150             | 3006              | 30150             | —                 | —                 | —                 | —                 | —                 | —                 | —                 | —         | —         | —         | — | — |
| <b>Всего училища въ непосредственномъ ведѣнн Министерства Народнаго Просвещения.</b>    | 27860                              | 605714       | 7324         | 528750            | 1565333           | 412513            | 368749            | 7039461           | 622367            | 478636            |                   |                   |                   |           |           |           |   |   |
| <b>Б. Училища, подведомственные училищнымъ советамъ:</b>                                |                                    |              |              |                   |                   |                   |                   |                   |                   |                   |                   |                   |                   |           |           |           |   |   |
| городскія . . . . .                                                                     | 54239                              | 404965       | 640876       | —                 | 2600              | 96060             | 460350            | 7684190           | 5510661           | 210252            |                   |                   |                   |           |           |           |   |   |
| сельскія . . . . .                                                                      | 9013                               | 37992877     | 117          | 7043820           | 1625892           | 151101            | 102285498188      | 8149714378        | 373419            |                   |                   |                   |                   |           |           |           |   |   |
| <b>Итого училищъ, подведомственныхъ училищнымъ советамъ . . . . .</b>                   | 955539                             | 38397842     | 6129276      | 7643826           | 1858992           | 1637061           | 562633            | 57505071          | 55223239          | 3934361           |                   |                   |                   |           |           |           |   |   |
| <b>Всего по губернии . . . . .</b>                                                      | 3741559                            | 30093556     | 7152676      | 8172576           | 3451227           | 2049574           | 931338            | 105592532         | 61448846          | 4113047           |                   |                   |                   |           |           |           |   |   |



## ВЪДОМОСТЬ

## объ учащихся въ училищахъ по управленію дирекціи

| РАЗРЯДЫ УЧЕБНЫХЪ ЗАВЕДЕНІЙ.                                                             | Состояло къ 1 Января 1902 года. |                |             | Состоятъ къ 1 Января 1903 года. |                |             | Изъ нихъ вѣрнее вѣдана |                |               |                      |
|-----------------------------------------------------------------------------------------|---------------------------------|----------------|-------------|---------------------------------|----------------|-------------|------------------------|----------------|---------------|----------------------|
|                                                                                         | Мужскаго пола.                  | Женскаго пола. | В с е г о . | Мужскаго пола.                  | Женскаго пола. | В с е г о . | Православнаго.         | Католическаго. | Лютеранскаго. | Другихъ исповѣданій. |
| <b>А. Училища, непосредственно подвѣдомственные Министерству Народнаго Просвѣщенія:</b> |                                 |                |             |                                 |                |             |                        |                |               |                      |
| городскія двухклассныя . . . . .                                                        | —                               | 188            | 188         | —                               | 385            | 385         | 384                    | —              | —             | —                    |
| сельскія двухклассныя . . . . .                                                         | 2009                            | 213            | 2222        | 2122                            | 205            | 2327        | 2213                   | 2              | 2             | —                    |
| городскія одноклассныя . . . . .                                                        | —                               | 278            | 278         | —                               | 292            | 292         | 286                    | —              | —             | —                    |
| сельскія одноклассныя . . . . .                                                         | 458                             | 213            | 671         | 525                             | 249            | 774         | 773                    | —              | —             | —                    |
| Всего училищъ въ непосредственномъ вѣдѣніи Министерства Народ. Просвѣщ.                 | 2467                            | 892            | 3359        | 2647                            | 1131           | 3778        | 3686                   | 2              | 2             | —                    |
| <b>Б. Училища, подвѣдомственные училищнымъ советамъ:</b>                                |                                 |                |             |                                 |                |             |                        |                |               |                      |
| городскія . . . . .                                                                     | 3844                            | 1738           | 5582        | 3974                            | 1726           | 5700        | 5627                   | 11             | 11            | —                    |
| сельскія . . . . .                                                                      | 40038                           | 8284           | 48322       | 40993                           | 8809           | 49802       | 49407                  | 1              | 846           | —                    |
| Всего училищъ, подвѣдомственныхъ училищ. советамъ                                       | 43882                           | 10022          | 53904       | 44967                           | 10535          | 55502       | 55034                  | 12             | 1947          | —                    |
| <b>В. Училища сиротскаго и воспитательнаго характера:</b>                               |                                 |                |             |                                 |                |             |                        |                |               |                      |
| городскія . . . . .                                                                     | 54                              | 57             | 111         | 47                              | 58             | 105         | 105                    | —              | —             | —                    |
| Всего по губерніи . . . . .                                                             | 46403                           | 10971          | 57374       | 47661                           | 11724          | 59385       | 58825                  | 14             | 2143          | —                    |
| Татарскія (мектебе) показанія въ отчетѣ за 1901 годъ, только въ текстѣ отчета . . . . . | 1223                            | 536            | 1759        | 1458                            | 626            | 2084        | —                      | —              | —             | —                    |

№ 4-й

врадных училищ Тамбовской губернии за 1902 годъ.

| Как же раздѣляются по сословіямъ. |                   |                      |                     |          |                   | Поступило въ 1902г. |                |        | Выбыло въ 1902 г. |                |        | Окончил. курсъ въ 1902 г. |                |        | Пол. право на льготу по воин. повинности. |               |
|-----------------------------------|-------------------|----------------------|---------------------|----------|-------------------|---------------------|----------------|--------|-------------------|----------------|--------|---------------------------|----------------|--------|-------------------------------------------|---------------|
| Училища                           | Духовнаго званія. | Городскаго сословія. | Сельскаго сословія. | Казачья. | Прочихъ сословія. | Мужскаго пола.      | Женскаго пола. | Всего. | Мужскаго пола.    | Женскаго пола. | Всего. | Мужскаго пола.            | Женскаго пола. | Всего. | 3-го разряда.                             | 4-го разряда. |
|                                   |                   |                      |                     |          |                   |                     |                |        |                   |                |        |                           |                |        |                                           |               |
| 11                                | 7                 | 202                  | 54                  | —        | 18                | —                   | 242            | 242    | —                 | 25             | 25     | —                         | 20             | 20     | —                                         | —             |
| 12                                | 33                | 335                  | 1889                | —        | 28                | 673                 | 69             | 742    | 325               | 57             | 382    | 235                       | 20             | 255    | 190                                       | 70            |
| 13                                | 3                 | 111                  | 160                 | —        | —                 | —                   | 130            | 130    | —                 | 77             | 77     | —                         | 39             | 39     | —                                         | —             |
| 14                                | 7                 | 66                   | 638                 | —        | 56                | 237                 | 122            | 359    | 118               | 57             | 205    | 22                        | 29             | 51     | —                                         | 22            |
| 15                                | 50                | 807                  | 2741                | —        | 102               | 910                 | 563            | 1473   | 473               | 216            | 689    | 257                       | 108            | 365    | 190                                       | 92            |
| 16                                | 39                | 3416                 | 1874                | —        | 121               | 1425                | 707            | 2132   | 714               | 474            | 1188   | 581                       | 245            | 826    | —                                         | 577           |
| 17                                | 312               | 779                  | 48098               | —        | 561               | 15766               | 4444           | 20210  | 10263             | 3192           | 13455  | 4548                      | 727            | 5275   | —                                         | 4543          |
| 18                                | 352               | 4195                 | 49972               | —        | 682               | 17191               | 5151           | 22342  | 10977             | 3666           | 14643  | 5129                      | 972            | 6101   | —                                         | 5129          |
| 19                                | —                 | 22                   | 60                  | —        | —                 | 16                  | 11             | 27     | 18                | 7              | 25     | 5                         | 3              | 8      | —                                         | 5             |
| 20                                | 402               | 5024                 | 52773               | —        | 784               | 18117               | 5723           | 23842  | 11468             | 3889           | 15357  | 5391                      | 1083           | 6474   | 190                                       | 5217          |
| —                                 | —                 | —                    | 2084                | —        | —                 | —                   | —              | —      | —                 | —              | —      | —                         | —              | —      | —                                         | —             |





В Б Д

## О частныхъ училищахъ по дирекціи народныхъ

| Разряды учебныхъ заведеній.     | Число училищъ въ 1-му Января 1902 года. |                    |                         |                    |                           | Число училищъ въ 1-му Января 1903 года. |                    |                         |                    |                           |   |
|---------------------------------|-----------------------------------------|--------------------|-------------------------|--------------------|---------------------------|-----------------------------------------|--------------------|-------------------------|--------------------|---------------------------|---|
|                                 | Общее число.                            | При нихъ состоятъ. |                         | Получаютъ пособия. |                           | Общее число.                            | При нихъ состоятъ. |                         | Получаютъ пособия. |                           |   |
|                                 |                                         | Пансіонеровъ.      | Ремесленныхъ отдѣленій. | Отъ казны.         | Отъ земства или общества. |                                         | Пансіонеровъ.      | Ремесленныхъ отдѣленій. | Отъ казны.         | Отъ земства или общества. |   |
| Частныя училища:                |                                         |                    |                         |                    |                           |                                         |                    |                         |                    |                           |   |
| 1-го разряда: женскія . . . . . | 1                                       | 1                  | —                       | —                  | —                         | 1                                       | 1                  | —                       | —                  | —                         | — |
| мужскія . . . . .               | 1                                       | 1                  | —                       | —                  | —                         | 1                                       | 1                  | —                       | —                  | —                         | — |
| 3-го разряда: женскія . . . . . | 1                                       | 1                  | —                       | —                  | —                         | —                                       | —                  | —                       | —                  | —                         | — |
| общего пола. . . . .            | 3                                       | 1                  | —                       | —                  | —                         | 4                                       | 4                  | —                       | —                  | —                         | — |
| Итого . . . . .                 | 4                                       | 4                  | —                       | —                  | —                         | 6                                       | 6                  | —                       | —                  | —                         | — |
| Училища еврейскія               |                                         |                    |                         |                    |                           |                                         |                    |                         |                    |                           |   |
| мужскія хедера . . . . .        | 1                                       | —                  | —                       | —                  | —                         | 1                                       | —                  | —                       | —                  | —                         | — |
| Итого по губерніи . . . . .     | 7                                       | 4                  | —                       | —                  | —                         | 7                                       | 6                  | —                       | —                  | —                         | — |

ДО С Т Ъ

шлицъ Тамбовской губерніи за 1902 годъ.

| Число содержателей, преподавателей и за-<br>ноуучителей. |       | Общее число<br>учащихся. |       | Въ числѣ учащихся въ 1902 году. |       |                        |       |                                       |       |                           |                       |                         |       |                          |       |                |       | Въ отчет-<br>номъ году. |       |                |       |                       |       |             |     |                        |    |
|----------------------------------------------------------|-------|--------------------------|-------|---------------------------------|-------|------------------------|-------|---------------------------------------|-------|---------------------------|-----------------------|-------------------------|-------|--------------------------|-------|----------------|-------|-------------------------|-------|----------------|-------|-----------------------|-------|-------------|-----|------------------------|----|
|                                                          |       |                          |       | По сословіямъ.                  |       |                        |       |                                       |       |                           | По вѣроисповѣданіямъ. |                         |       |                          |       |                |       |                         |       |                |       |                       |       |             |     |                        |    |
|                                                          |       |                          |       | Къ 1 Января<br>1902 г.          |       | Къ 1 Января<br>1903 г. |       | Дѣтскій дворян-<br>скій и чиновничья. |       | Духовнаго за-<br>вѣдѣнія. |                       | Городскаго<br>сословія. |       | Прочихъ сосло-<br>вннхъ. |       | Православнаго. |       |                         |       | Католическаго. |       | Протестант-<br>скаго. |       | Иудейскаго. |     | Пробыло уча-<br>щихся. |    |
| м. п.                                                    | ж. п. | м. п.                    | ж. п. | м. п.                           | ж. п. | м. п.                  | ж. п. | м. п.                                 | ж. п. | м. п.                     | ж. п.                 | м. п.                   | ж. п. | м. п.                    | ж. п. | м. п.          | ж. п. | м. п.                   | ж. п. | м. п.          | ж. п. | м. п.                 | ж. п. |             |     |                        |    |
| 4                                                        | 11    | 25                       | 5     | 20                              | 163   | 254                    | 85    | 23                                    | 59    | 97                        | 258                   | 1                       | 2     | 3                        | 130   | 29             |       |                         |       |                |       |                       |       |             |     |                        |    |
| 5                                                        | 3     | 2                        | 1     | 21                              | 34    | 8                      | 1     | 22                                    |       | 27                        |                       |                         |       | 4                        | 7     |                |       |                         |       |                |       |                       |       |             |     |                        |    |
| 1                                                        | 4     |                          |       |                                 | 38    |                        |       |                                       |       |                           |                       |                         |       |                          |       |                |       |                         |       |                |       |                       |       |             |     |                        |    |
| 2                                                        | 7     | 10                       | 4     | 12                              | 61    | 28                     | 85    | 71                                    | 40    | 36                        | 1                     | 12                      | 34    | 2                        | 82    |                |       |                         |       | 4              | 2     | 3                     | 64    | 39          | 34  |                        |    |
| 9                                                        | 23    | 44                       | 11    | 33                              | 85    | 229                    | 116   | 335                                   | 48    | 121                       | 2                     | 24                      | 64    | 93                       | 2     | 97             | 109   | 322                     | 1     | 1              | 6     | 6                     | 6     | 71          | 169 | 40                     | 63 |
| 1                                                        | 1     |                          | 1     | 1                               | 15    | 15                     |       |                                       |       |                           |                       |                         | 15    |                          |       |                |       |                         |       |                |       |                       |       |             |     |                        |    |
| 8                                                        | 10    | 45                       | 12    | 33                              | 100   | 229                    | 131   | 335                                   | 48    | 121                       | 2                     | 24                      | 79    | 93                       | 2     | 97             | 109   | 322                     | 1     | 1              | 6     | 21                    | 6     | 71          | 169 | 40                     | 63 |



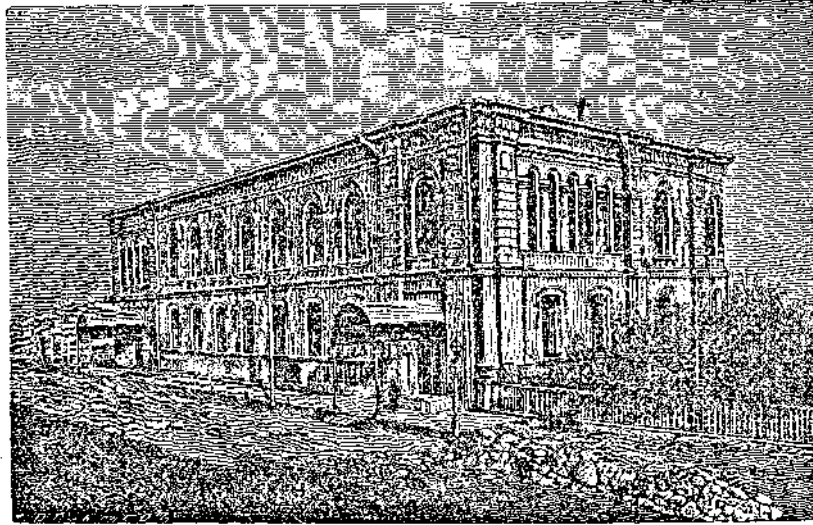

Очеркъ десятилѣтней дѣятельности Общества по устройству народныхъ чтеній въ гор. Тамбовѣ и Тамбовской губерніи въ связи съ исторіей его образованія.

I. Народныя чтенія въ Тамбовѣ съ Февраля 1890 года по Октябрь 1892 года.

Главная инициатива въ устройствѣ народныхъ чтеній въ г. Тамбовѣ принадлежитъ преподавателю гимназіи М. Т. Попову. Мысль его объ устройствѣ народныхъ чтеній,—одного изъ главныхъ рычаговъ просвѣщенія темной массы, была передава кружку преподавателей среднихъ учебныхъ заведеній и принята послѣдними вполне сочувственно. Осуществленіемъ же этой мысли на дѣлѣ и развитіемъ до такихъ грандіозныхъ размѣровъ вся Тамбовская губернія обязана щедрости покойнаго Оберъ-Камергера Двора ЕГО ВЕЛИЧЕСТВА, дѣйствительнаго тайнаго совѣтника Еммануила Дмитріевича Нарышкина. Въ самомъ началѣ онъ пришелъ на помощь устроителямъ, пожертвовавъ 1000 р. изъ своихъ средствъ. Матеріальная поддержка и энергія лицъ, принявшихъ на себя заботу по устройству чтеній въ г. Тамбовѣ, значительно ускорили дѣло. 14 Февраля 1890 г. было получено официальное разрѣшеніе на устройство чтеній, а 25 Февраля того же года состоялось первое народное чтеніе въ г. Тамбовѣ въ гимнастическомъ залѣ классической гимназіи. Чтенія въ указанномъ помѣщеніи производились до Октября 1892 г., т. е. почти 2<sup>1</sup>/<sub>2</sub> года.

Въ первое полугодіе 1890 г. вся распорядительная и хозяйственная часть по устройству народныхъ чтеній лежала на М. Т. Поповѣ,

в технической стороне установки и освѣщенія картинъ съ помощью волшебнаго фонаря завѣдывалъ, теперь уже покойный, преподаватель женской гимназій А. В. Писаржевскій. Въ Сентябрь 1890 года М. Т. Поповъ на время уѣхалъ изъ Тамбова. Тогда образовалась коммиссія, во главѣ которой сталъ директоръ реального училища В. А. Заринскій (сконч. 31 Юля 1892 г.), а ближайшими помощниками его были преподаватели В. В. Соловскій (†), А. Я. Касименко, В. К. Вяжлинскій, М. И. Флоровъ и В. Н. Евгеновъ, который непрерывно въ теченіи 1½ лѣтъ несъ нелегкую обязанность хозяйственной и технической стороны дѣла народныхъ чтеній. Послѣ смерти В. А. Заринскаго, председателемъ коммиссіи былъ избранъ директоръ реального училища В. П. Егоровскій, а трудъ В. Н. Евгенова раздѣлили В. К. Артюховъ и М. Т. Поповъ, тогда уже вернувшійся снова въ Тамбовъ. Въ это время прежній способъ спирто-кислороднаго освѣщенія фонаря былъ замѣненъ Друммондовымъ свѣтомъ. Кромѣ указанныхъ лицъ въ составъ коммиссіи входили и лекторы (15—20 ч.), каковыми были законоучители и преподаватели среднихъ учебныхъ заведеній.

Первоначальное обзаведеніе и переносная обстановка зала гимназій, приспособленная для воскресныхъ народныхъ чтеній, стоили дорого. Были приобретены два фонаря съ приспособленіями для спирто-кислороднаго освѣщенія, экранъ для картинъ, 60 скамеекъ, 10 экрановъ для оконъ, эстрады для лектора и пѣвчихъ и пр. Кромѣ того веденіе самыхъ чтеній требовало ежегоднаго расхода 300—350 р. Каждое чтеніе обходилось 12—15 р. \*). Когда пожертвованные учредителемъ народныхъ чтеній Е. Д. Нарышкинымъ 1000 руб. вышли, имъ было предоставлено въ распоряженіе коммиссіи еще 300 руб.; сверхъ того въ 2½ года было собрано съ платныхъ посѣтителей 400 руб., такъ что расходъ коммиссіи на устройство народныхъ чтеній за время съ Февраля 1890 г. по Октябрь 1892 г. выражается суммой въ 1700 руб.

Гимнастическое зало гимназій могло вмѣщать 300—400 челов. Слушатели первыхъ чтеній составляли главнымъ образомъ учащійся элементъ; но уже вскорѣ число желающихъ присутствовать на чтеніи изъ простаго „сѣраго“ люда стало превышать указанное число и достигало почти до 500 чел. Коммиссіи пришлось принять рѣшительныя мѣры: ученикамъ учебныхъ заведеній было отказано въ посѣщеніи чтеній, часть посѣтителей размѣщалась по прилегающему къ залу корридору, лицамъ средняго класса, очень интересовавшимся чтеніями, были предоставлены платныя мѣста (три ряда стульевъ). Число посѣтителей за то время, когда чтенія производились въ зданіи гимназій, выражается въ такомъ видѣ:

|                       | число<br>чтеній. | число<br>слушателей. | среднее<br>на кажд. чтен. |
|-----------------------|------------------|----------------------|---------------------------|
| 1890 г. 1-е полугодіе | 12               | 4880                 | 406                       |
| 2-е „ „               | 10               | 4520                 | 452                       |

\*) Абонементъ картинъ и пересылка ихъ—4 руб., прислугѣ—3 руб., печатаніе и расклейка афишъ—3 руб.—3 руб. 50 коп., расходъ на освѣщенію фонаря 1 р. 50 к.—2 р.

|                       |    |      |     |
|-----------------------|----|------|-----|
| 1891 г. 1-е полугодіе | 12 | 5400 | 450 |
| 2-е " "               | 11 | 4988 | 453 |
| 1892 г. 1-е " "       | 12 | 4667 | 389 |

Въ началѣ чтенія назначались въ воскресные дни въ 5 час., по потомъ начало чтеній было по постановленію комиссіи перенесено на 3 час. пополудни, такъ какъ во многихъ церквахъ г. Тамбова во время послѣ вечерни ведутся духовныя бесѣды. Брошюры и картины къ чтеніямъ выписывались изъ Москвы отъ Московской комиссіи народныхъ чтеній. При чтеніяхъ участвовали хоры пѣвчихъ главнымъ образомъ Еватеринскаго учительскаго института и реального училища. О времени и предметахъ чтенія объявлялось каждый разъ особыми афишами, на мѣста выдавались нумерованные билеты за 30—45 мин. до чтенія. За выдачей билетовъ и общимъ порядкомъ слѣдили дежурные члены комиссіи. Послѣднимъ помогали также ученики гимназій.

## II. Зданіе для народныхъ чтеній.

Одно изъ первыхъ чтеній посѣтилъ Е. Д. Нарышкинъ, лично убѣдился и въ сочувствіи, съ которымъ относятся къ чтеніямъ простой народъ, и въ той несомнѣнной пользѣ, какую можетъ приносить это разумное развлеченіе для народа. Вскорѣ послѣ того, 12 Мая 1890 г., онъ обратился къ Тамбовскому городскому головѣ съ слѣдующимъ официальнымъ письмомъ:

„Устроенныя въ Февралѣ выпѣшняго года народныя чтенія дали весьма утѣшительные результаты: на 12 чтеніяхъ присутствовало 4880 чел., т. е. болѣе 400 чел. каждый разъ и я лично могъ убѣдиться, съ какимъ интересомъ относится „сѣрая“ публика къ содержавшимъ ей брошюры, такъ что благодаря публичнымъ чтеніямъ съ туманными картинами народъ пріобрѣтаетъ полезныя знанія и въ немъ развивается охота къ чтенію. Однако начатому дѣлу не достаетъ прочнаго основанія по двумъ причинамъ: 1) нѣтъ общества или комиссіи, которая дѣйствовала-бы по утвержденному Правительствомъ уставу; 2) нѣтъ постояннаго собственнаго помѣщенія; рѣшеніе втораго вопроса я беру на себя: я намѣренъ построить для народныхъ чтеній специальное зданіе съ залой, могущей вмѣстить до 600 слушателей, и другими необходимыми приспособленіями. Зданіе должно имѣть назначеніе строго согласное съ высказаннымъ мною взглядомъ, т. е. дѣль его исключительно содѣйствовать просвѣщенію народа, для чего я предполагаю также устроить въ немъ бесплатную народную читальню. Для осуществленія своего намѣренія я нуждаюсь въ мѣстѣ и потому обращаюсь къ Вамъ съ покорнѣйшею просьбой предложить въ ближайшемъ засѣданіи думы на обсужденіе вопросъ объ отводѣ подъ предполагаемое зданіе участка земли“.

Дума единогласно предоставила для постройки зданія лучшее мѣсто въ центрѣ города, рядомъ съ городскимъ садомъ. Закладка зданія состоялась 14 Мая 1891 г. На молебствіи передъ закладкой присут-

ствовали Е. Д. Нарышкинъ, супруга его Александра Николаевна, исп. д. Губернатора г. Вице-Губернаторъ А. А. Чоголовъ, председатели управъ, начальники учебныхъ заведеній и члены комиссиі. Въ юго-западномъ углу зданія была заложена мѣдная доска съ надписью: 1891 г. Мая 14 дня. При Государь Императоръ АЛЕКСАНДРЪ III, Губернаторъ баронъ Рокасовскомъ, учредитель Оберъ-Камергеръ Двора ЕГО ИМПЕРАТОРСКАГО ВЕЛИЧЕСТВА Е. Д. Нарышкинъ; строитель А. С. Четвериковъ“.

Работа производилась по планамъ и подъ наблюденіемъ архитектора А. С. Четверикова, а его ближайшимъ помощникомъ по хозяйственной части былъ о. диаконъ Д. Е. Голубевъ.

Къ Октябрю 1892 г. двухъ-этажное зданіе было готово. Скромное по внѣшней своей архитектурѣ, оно — величественно по внутренней своей отдѣлкѣ и представляетъ одно изъ лучшихъ зданій города. Въ верхнемъ этажѣ зданія находится аудитория для народныхъ чтеній, рассчитанная на 600 человекъ, и авансала, въ которой находится бюстъ учредителя Е. Д. Нарышкина. Въ нижнемъ этажѣ — помѣщенія для особой библиотеки съ художественнымъ при ней отдѣленіемъ, народная бесплатная читальня съ отдѣленіемъ книгъ для выдачи на домъ, историческій музей и машинное отдѣленіе, въ которомъ помѣщаются 12 сильный бензиновый двигатель и динамо-машина (110 вольтъ) для электрическаго освѣщенія всего зданія. Въ подвальномъ помѣщеніи находятся два калорифера для отопленія. При постройкѣ зданія все было предусмотрено въ противопожарномъ отношеніи. Вездѣ, гдѣ только было возможно, дерево было замѣнено металломъ, асфальтомъ и бетономъ. Само зданіе выстроено изъ машиннаго кирпича, балки — желѣзныя, (до 70 п. каждая), вывезенныя изъ Германіи, потолоки верхняго этажа изъ гофрированнаго желѣза, полы асфальтовые, а надъ калориферами — изъ бетонныхъ плитъ, верхній этажъ соединяется съ нижнимъ чугунной лѣстницей. Отопленіе — духовое, вентиляція производится съ помощью двухъ вентиляционныхъ каминовъ. Зданіе снабжается водой изъ водопровода; внутри зданія находятся три пожарныхъ брана; накопитель электрическаго освѣщенія, установленное „всеобщей компаніей электричества въ Берлинѣ“, завершаетъ безопасность зданія въ пожарномъ отношеніи. Кромѣ главнаго зданія имѣется еще флигель, перестроенный изъ помѣщенія бывшей гаутвахты и приспособленный для квартиръ смотрителя, библиотекаря и пр. служащихъ. Въ этомъ флигелѣ съ конца 1894 г. помѣщался книжный складъ Общества и въ 1898 году онъ былъ расширенъ пристройкой, сдѣланной на доходы книжнаго склада.

4-го Октября 1892 г. происходило скромное торжество освѣщенія зданія. Присутствовали только члены комиссиі съ Еммануиломъ Дмитриевичемъ во главѣ, а 11 Октября того же года происходило первое народное чтеніе въ новомъ зданіи. На чтеніе явились масса народа, всѣ члены комиссиі, городской голова Д. И. Тимофеевъ съ депутаціей отъ городской думы. Передъ началомъ чтенія городской голова обратился къ Е. Д. Нарышкину и прочелъ слѣдующій адресъ отъ г. Тамбова:

„Глубокоуважаемый Еммануэль Дмитриевич. Позвольте намъ въ качествѣ представителей Тамбовскаго городского общества выразить Вамъ чувства глубочайшаго почтенія и живѣйшей признательности, которыя вызываютъ во всѣхъ насъ Ваши заботы о просвѣщеніи нашего города, новымъ доказательствомъ которыхъ является сооруженное теперь Вами грандіозное зданіе народной читальни. Ваша дѣятельность на пользу просвѣщенія роднаго края давно извѣстна намъ, но, несмотря на прежнія громадныя пожертвованія, Вы и теперь чуткимъ сердцемъ отозвались на Державный призывъ Государя Императора, возложившаго на дворянство высокую обязанность руководить простой народъ, и стали во главѣ благаго дѣла, вполне понимаемая потребность времени. Представитель знаменитаго рода, давшаго нѣкогда Россіи знаменитаго монарха, Вы являетесь для насъ олицетвореніемъ того русскаго дворянства, которое, неся свѣтъ знанія, разгоняетъ тьму невѣжества. Только этотъ свѣтъ поможетъ народу отличить истинную религію отъ заблужденій, дастъ ему правильное понятіе о политическомъ и социальномъ положеніи государства, сохранить его отъ пагубнаго вліянія людей, ищущихъ смуты и поможетъ ему улучшить свое матеріальное положеніе.

Среди измѣнчивыхъ явленій этого міра, гдѣ цѣлыя поколѣнія людей проходятъ и забываются, Вы создали дѣло, которое не только не умретъ и не исчезнетъ, но напротивъ будетъ расти и приносить плоды въ будущемъ. Пройдутъ года, другіе общественные дѣятели займутъ наше мѣсто, но память о Васъ, дѣло, созданное Вами, будутъ жить. Ваше имя, какъ путеводная звѣзда, будетъ свѣтить изъ мрака прошедшаго и наши внуки и правнуки будутъ съ благоговѣніемъ произносить его. Оно будетъ дорого для всѣхъ сочувствующихъ просвѣщенію родины. Оно будетъ синонимомъ свѣта, благородства и любви къ отечеству. Пожелаемъ же, дорогой нашъ согражданинъ, чтобы дѣло, которому Вы положили такой прекрасный фундаментъ, процвѣтало и росло въ будущемъ, чтобы наша отчизна и нашъ возлюбленный Монархъ всегда находили такихъ помощниковъ и благородныхъ борцовъ за дѣло просвѣщенія и чтобы всегда по справедливости считались они гордостью роднаго края“.

Съ этого времени народныя чтенія происходили въ предназначенномъ для сего зданіи. Дѣятельность комиссіи народныхъ чтеній расширилась, число чтеній, равно какъ и посѣтителей, увеличилось. Время это до утвержденія устава Общества обнимаетъ два полугодія:

|                       | число<br>чтеній | число<br>слушателей | среднее<br>на кажд. чтеніе |
|-----------------------|-----------------|---------------------|----------------------------|
| 1892 г. 2-е полугодіе | 14              | 9210                | 658                        |
| 1893 г. 1-е „         | 21              | 12303               | 586                        |

Въ первое изъ указанныхъ полугодій позволялось публикѣ не только занимать нумерованныя мѣста, но и стоять въ проходѣ между мѣстами. Въ январѣ 1893 г. Комиссія рѣшила пускать не болѣе того числа, какое позволяютъ нумерованныя мѣста; этимъ объясняется уменьшеніе средняго числа посѣщеній за второе полугодіе. Расходы комиссіи за два полугодія, со времени начала чтеній въ зданіи на-

родныхъ чтеній (Октябрь 1892 г.) и до утвержденія устава (июль 1893 г.) также значительно увеличались на отопленіе, освѣщеніе зданія, жалованье смотрителя и прислуги и пр.

|                                    |               |
|------------------------------------|---------------|
| Въ 1892 г. 2-е полугодіе . . . . . | 1054 р. 25 к. |
| „ 1893 г. 1-е „ . . . . .          | 1159 „ 18 „   |
| Итого . . . . .                    | 2213 р. 43 к. |

Этотъ расходъ, значительно превышавшій выручку съ платныхъ посѣтителей чтеній, для которыхъ было также отведено первыхъ три ряда стульевъ, попожнялся изъ средствъ Е. Д. Нарышкина. Въ это же время были приобретены для чтеній Е. Д. Нарышкинымъ два фонаря съ регуляторами и др. приспособленіями для электрическаго освѣщенія на 1500 р. и на такую же сумму 576 картинъ къ брошюрамъ.

Постройка главнаго зданія народныхъ чтеній со внутренней обстановкой его стоила 80000 руб., передѣлка флигеля болѣе 6000 руб., устройство электрическаго освѣщенія 11000 руб., а со всѣми другими указанными выше расходами изъ средствъ Е. Д. Нарышкина на предварительное веденіе народныхъ чтеній и на всю великолѣпную обстановку для дальнѣйшаго продолженія этого благаго дѣла израсходовано болѣе 100000 руб.

### III. У с т а в ъ О б щ е с т в а .

Кромѣ постройки спеціальнаго зданія для народныхъ чтеній Е. Д. Нарышкинъ обезпечилъ дальнѣйшее ихъ существованіе и тѣхъ учреждений, которыя предназначались для помѣщенія въ немъ, неприкосновеннымъ капиталомъ въ 200000 руб. Проценты съ этого капитала должны покрывать всѣ нужные для веденія дѣла расходы. Кромѣ этого Е. Д. Нарышкинъ полагалъ, что столь важное дѣло, какъ просвѣщеніе неграмотной массы народа, должно зависѣть не отъ случайныхъ и перемѣчивыхъ возрѣній частныхъ лицъ, а отъ положеній Устава, утвержденнаго Правительствомъ. Мысль объ учрежденіи Общества, дѣятельность котораго регулировалась бы Уставомъ, была высказана Емануиломъ Дмитріевичемъ еще въ 1890 г. \*), а приведеніе въ исполненіе удалось только въ 1893 г., при чемъ на долю Емануила Дмитріевича выпало много хлопотъ и труда. Общество по устройству народныхъ чтеній до сего времени въ Россіи не было. 27 Іюня 1893 г. послѣдовало Высочайшее утвержденіе мнѣнія Комитета Министровъ объ утвержденіи „Устава Общества по устройству народныхъ чтеній въ г. Тамбовѣ и Тамбовской губерніи“, который и былъ утвержденъ г. Министромъ Народнаго Просвѣщенія 11 Іюля того-же года. Забота и труды Емануила Дмитріевича на пользу просвѣщенія роднаго края не узрылись отъ взоровъ Монарха, удостоившаго Емануила Дмитріевича въ 17-й день Іюля 1893 г. слѣдующаго Высочайшаго рескрипта:

Емануилъ Дмитріевичъ.

Въ 1870 году Вы передали въ распоряженіе Министра Народнаго Просвѣщенія капиталъ въ 250000 р. с. для учрежденія на проценты

\*) Письмо къ городскому голове отъ 12 мая.





съ оваго въ г. Тамбовѣ Института для приготовленія учителей въ народныя училища. Затѣмъ, съ цѣлью упроченія сего заведенія Вы прибавили къ означенному капиталу еще 150000 р. с. За столь щедрія пожертвованія на благо общественное Вы удостоились милостивыхъ рескриптовъ Родителя Моего.

Состоя съ тѣхъ поръ почетнымъ попечителемъ названнаго Института, а также Тамбовскихъ мужской гимназій и реального училища, Вы въ теченіе многихъ лѣтъ постоянно заботились о благѣ питомцевъ этихъ учебныхъ заведеній и вмѣстѣ съ тѣмъ, находясь во главѣ Тамбовскаго Общества вспомошествованія нуждающимся ученикамъ мѣстныхъ учебныхъ заведеній, руководили его дѣятельностью, которая увѣнчалась устройствомъ Общежитія для воспитанниковъ, на поддержаніе коего сверхъ ежегодныхъ отъ Васъ пособій Вы внесли капиталъ въ 100000 руб.

Въ настоящее время въ постоянномъ стремленіи Вашемъ къ распространенію среди народа образованія въ духѣ православной вѣры и христіанской нравственности Вы соорудили въ Тамбовѣ на собственные средства обширное зданіе для помѣщенія въ немъ общественной бібліотеки и для веденія народныхъ чтеній и приняли на себя починъ въ учрежденіи Общества для устройства таковыхъ чтеній въ Тамбовѣ и Тамбовской губерніи, обезпечивъ существованіе и дѣятельность этого Общества капиталомъ въ 200000 р. с. Разрѣшивъ въ 27 депъ Іюня сего года учрежденіе названнаго Общества согласно положенію о семъ Комитета Министровъ, я съ особеннымъ удовольствіемъ и благодарностью привожу себѣ на память всѣ явленные Вами подвиги евангельской любви и душевно желаю, чтобы призванное Вами къ жизни новое учрежденіе успѣшно развивалось на радость Вамъ и на пользу населенія Тамбовской губерніи.

Пребываю къ Вамъ навсегда благосклонный

На подлинномъ собственною Его Императорскаго Величества рукою начертано

Искренне уважающій и любящій Васъ

АЛЕКСАНДРЪ.

Данъ въ Петергофѣ 17 Іюля 1893 года.

Подлинный рескриптъ, какъ драгоценнѣйшій даръ возлюбленнаго Монарха, не только Еммануилу Дмитриевичу, но и учрежденному имъ Обществу, хранится въ особо устроенной для него рамкѣ въ одной изъ залъ \*) зданія для народныхъ чтеній.

Для введенія въ дѣйствіе устава Общества и организаціи дѣятельности послѣдняго прибылъ въ первыя числа Іюля въ Тамбовъ г. членъ Совѣта Министра Народнаго Просвѣщенія д. с. с. И. П. Хрущовъ. Онъ приступилъ къ приведенію въ порядокъ особой бібліотеки, пожертвованной В. Д. Полбновымъ и С. В. Воейковой. Въ воскресенье, 18 Іюля 1892 г., послѣдовало торжественное открытіе Общества и отъ

\*) Въ художественномъ отдѣленіи при особой бібліотекѣ.

вращение помещеній библиотекъ и музеев. Этотъ день долженъ считаться первымъ днемъ жизни Тамбовскаго Общества по устройству народныхъ чтеній, а потому 18 Юля текущаго 1903 г. исполняется первый десятилѣтній періодъ дѣятельности Общества. Въ торжественный день 18 Юля молебствіе было совершено Преосвященнымъ Іеронимомъ, епископомъ Тамбовскимъ и Шацкимъ. Въ видимый знакъ Божія благословенія, призываемаго на открываемое дѣло, архипастырь принесъ въ даръ отъ себя повымъ учрежденіямъ икону Спасителя.

На торжествѣ присутствовали: д. с. с. И. П. Хрущовъ, жертвователи библиотекъ С. В. Воейкова, А. В. Вышеславцева, и д. Губернатора, представители учреждений и члены коммисіи \*).

По совершеніи молебствія, И. П. Хрущовымъ было объявлено Высочайшее утвержденіе положенія Комитета Министровъ объ Обществѣ народныхъ чтеній въ Тамбовѣ и объ утвержденіи Устава этого Общества г. Министромъ Народнаго Просвѣщенія. Затѣмъ прочитана была только что полученная телеграмма г. Министра Народнаго Просвѣщенія, въ которой сообщено, что Его Величество Государь Императоръ рескриптомъ на имя Е. Д. Нарышкина изволилъ выразить ему благодарность за новый подвигъ благотворительности. Телеграмма была встрѣчена громкимъ „ура“ всѣхъ присутствовавшихъ и хоръ исполнилъ народный гимнъ. И. П. Хрущовъ произнесъ рѣчь, въ которой указалъ на постепенный ходъ образованія и состава библиотекъ и сформированія музеев. На другой день, 19 Юля 1893 г., состоялось первое общее собраніе членовъ бывшей коммисіи народныхъ чтеній (24 чел.), какъ членовъ—учредителей новаго Общества, подъ предѣтельствомъ И. П. Хрущова для ознакомленія съ уставомъ Общества и выбора членовъ его Правленія. За десятилѣтній періодъ существованія Общества Уставъ его подвергался измѣненіямъ. Главная цѣль Общества, согласно § 2 Устава, утвержденнаго 11 Юля 1893 г., состояла въ устройствѣ только народныхъ чтеній въ г. Тамбовѣ и Тамбовской губерніи. Таковыя чтенія, занимая свободное время простаго народа, отвлекая его отъ низменныхъ развлеченій, развиваютъ въ немъ вкусъ и охоту къ чтенію, но не могутъ вполне удовлетворить возникающей жаднѣ знанія. Удовлетворить этой потребности можетъ только народная читальня. Устройство такой читальни въ Тамбовѣ было осуществлено, но потребность въ такихъ народныхъ читальняхъ въ уѣздныхъ городахъ и селахъ Тамбовской губерніи ощущалась даже въ большей степени, чѣмъ въ Тамбовѣ. Въ виду этого естественный ходъ событий требовалъ расширенія дѣятельности Общества. Вышній толчекъ дало ходатайство священника с. Пароя Лебеданскаго уѣзда о. П. Никифорова объ оказаніи пособія открываемой имъ сельской библиотекѣ. Обобщая фактъ подачи заявленія о. П. Никифоровъ, М. Т. Поповъ сдѣлалъ общему Собранію (10 Декабря 1893 г.) докладъ о необходимости расширенія дѣятельности Общества въ смыслѣ содѣйствія устройству народныхъ читаленъ и пред-

\* Тяжелая болѣзнь не позволила Еммануилу Дмитриевичу самому присутствовать при открытіи дѣятельн. Общества.

ложили устроить при Обществѣ книжный складъ. Ходатайство Правленія, по постановленію общаго собранія, объ измѣненіи § 2 Устава въ желательномъ смыслѣ было уважено предложеніемъ Министра Народнаго Просвѣщенія отъ 12 Іюня 1894 г. Кругъ дѣятельности Общества значительно расширился. Въ вѣдѣніе общества поступаютъ слѣдующія учрежденія и виды дѣятельности: народныя чтенія въ г. Тамбовѣ, содѣйствіе къ устройству таковыхъ въ уѣздныхъ городахъ и селахъ Тамбовской губерніи, народная читальня съ отдѣленіемъ книгъ для выдачи на домъ въ г. Тамбовѣ, устройство безплатныхъ народныхъ библиотекъ въ различныхъ мѣстахъ губерніи, книжный складъ народныхъ изданій при Обществѣ и устройство отдѣленій его въ уѣздахъ, особая библиотека, представляющая собою книго-хранилище двухъ частныхъ библиотекъ Д. В. Полѣнова и Л. А. Воейкова, пожертвованныхъ наследниками составителей, особое художественное отдѣленіе, основанное А. В. Вышеславцевой, и историко-этнографическій музей. О каждомъ изъ этихъ учрежденій будетъ рассмотрѣно особо въ связи съ десятилѣтнимъ періодомъ существованія Общества.

#### IV. Составъ Правленія и членовъ общества.

По уставу (1893 г.) правленіе Общества состояло изъ предсѣдателя, его товарища, трехъ членовъ, казначея и секретаря. Съ расширеніемъ дѣятельности такое число членовъ правленія стало недостаточнымъ, о чемъ неоднократно высказывалось на общихъ собраніяхъ г.г. членовъ Общества. Общее собраніе 6 Марта 1896 г. постановило, — войти съ ходатайствомъ о включеніи въ составъ правленія представителей отъ Тамбовскаго губернскаго земства и г. Тамбова, принимая во вниманіе сочувственное отношеніе губернскаго земства къ обществу и то обстоятельство, что зданіе народныхъ чтеній пожертвовано городу.

Поступленіе новыхъ членовъ въ Общество не имѣло прямыхъ указаній въ уставѣ и производилось баллотировкой сначала въ правленіи, а потомъ въ общемъ собраніи. Такой порядокъ избранія былъ отмѣненъ по распоряженію г. Губернатора, а въ 18 день Іюня 1899 года Высочайше утверждёнъ былъ Государемъ Императоромъ новый уставъ Общества. Общество въ томъ видѣ, какъ оно существовало до того времени, признано было прекратившимся. По § 6 новаго устава право быть членами Общества было сохранено только за почетными членами и членами — учредителями, которые вели народныя чтенія въ Тамбовѣ до образованія Общества. Въ составъ правленія по новому уставу кромѣ пяти выборныхъ членовъ входили члены по назначенію: Предсѣдатель правленія, члены по выбору отъ города и отъ губернскаго земства, члены по назначенію отъ Министерства Народнаго просвѣщенія и отъ духовнаго вѣдомства и какъ непремѣнный членъ, инспекторъ народныхъ училищъ Тамбовскаго уѣзда. Способъ поступленія въ члены Общества точно устанавливается § 6 новаго устава, причѣмъ преподаватели учебныхъ заведеній и духовныя лица избираются правленіемъ въ члены Общества безъ предварительнаго сношенія съ наблюдателемъ

учебнаго вѣдомства и Губернаторомъ. Число членовъ общества за десятилѣтній періодъ его представляется въ такомъ видѣ:

|         |        |           | Почет. членовъ. | Дѣйств. членовъ. | Всего. |
|---------|--------|-----------|-----------------|------------------|--------|
| Къ 1-му | Юля    | 1894 года | 4               | 49               | 53     |
| "       | "      | 1895 "    | 6               | 69               | 75     |
| "       | "      | 1896 "    | 6               | 91               | 97     |
| "       | "      | 1897 "    | 6               | 110              | 116    |
| "       | "      | 1898 "    | 7               | 138              | 145    |
| "       | "      | 1899 "    | 6               | 150              | 156    |
| Къ 1-му | Января | 1901 *)   | 7               | 138              | 145    |
| "       | "      | 1902 "    | 5               | 140              | 145    |
| "       | "      | 1903 "    | 5               | 157              | 162    |
| Къ 1-му | Юля    | 1903 "    | 5               | 161              | 166    |

Въ началѣ образованія Общества въ составѣ дѣйствительныхъ членовъ преимущественный элементъ представляли церковно-служители и преподаватели учебныхъ заведеній, въ настоящее время таковыхъ насчитывается около 50%. Громадную услугу Обществу оказываютъ тѣ, болшею частью неизвѣстные, труженики изъ пастырей церкви и сельскихъ учителей, которые у себя на мѣстѣ ведутъ дѣло просвѣщенія народа устройствомъ народныхъ чтеній и завѣдываніемъ народныхъ библиотекъ.

Въ почетные члены, согласно § 20 устава 1893 г. и § 5 устава 1899 г., избирались лица, особенно потрудившіяся на пользу Общества или сдѣлавшія пожертванія. Въ теченіе десяти лѣтъ существованія Общества почетными членами его были:

|                                     | Время избранія.       |
|-------------------------------------|-----------------------|
| Учредитель Общества Е. Д. Нарышкинъ | 16 Сентября 1893 г. † |
| И. П. Хрущовъ                       | 16 Сентября 1893 г.   |
| С. В. Воейкова                      |                       |
| В. Д. Полѣновъ                      |                       |
| А. В. Вышеславцева                  | 22 Ноября 1894 г. †   |
| Ө. Д. Хвощинскій                    | 22 Ноября 1894 г. †   |
| В. П. Егоровскій                    | 25 Ноября 1897 г.     |
| М. Т. Поповъ                        | 7 Февраля 1900 г.     |

**Правленіе Общества и служащіе при его учрежденіяхъ.**

За десятилѣтній періодъ существованія Общества въ составѣ его правленія были слѣдующія лица:

|                         |                   |
|-------------------------|-------------------|
| Предсѣдатели правленія: | В. П. Егоровскій. |
|                         | С. Н. Чичеринъ.   |
|                         | Л. И. Успенскій.  |

\*) Съ новымъ уставомъ Общества общее собраніе постановило отчетный годъ приурочить не къ академическому, а къ гражданскому, находя это болѣе удобнымъ.

## Ч л е н ы П р а в л е н і я .

|                       |                      |
|-----------------------|----------------------|
| И. Е. Батмановъ.      | Т. Е. Остроумовъ.    |
| В. К. Вязлиньскій.    | М. Т. Поповъ.        |
| о. Н. И. Дмитревскій. | И. В. Половъ.        |
| В. Н. Евгеновъ.       | А. В. Проскурниковъ. |
| А. Я. Касименко.      | † В. В. Соловскій.   |
| Л. А. Красныхъ.       | о. С. В. Сперанскій. |
| И. И. Маркеловъ.      | П. П. Сущинскій.     |
| о. Г. Г. Миловановъ.  | † Д. И. Тимофеевъ.   |

Служащіе при учрежденіяхъ Общества: смотритель зданія Д. Е. Голубевъ.

## Б и б л и о т е к а р и :

|                     |                |
|---------------------|----------------|
| И. В. Знаменскій.   | М. В. Жмуричь. |
| А. В. Пустовойтовъ. |                |

## Помощники библиотекари:

|                     |                  |
|---------------------|------------------|
| Т. Т. Гребенниковъ. | А. Н. Осипченко. |
| И. К. Доброхотовъ.  | М. А. Шумбалинь. |
| Ө. Н. Замятинъ.     | А. А. Щеголевъ.  |
| С. Н. Ивановъ.      |                  |

Дѣлопроизводитель В. А. Казанскій.

Завѣдывающій машиннымъ отдѣленіемъ и фонарями Н. В. Горюновъ.

## V. Средства Общества.

Одновременно съ пожертвованнымъ учредителемъ Общества Е. Д. Нарышкинымъ неприкосновеннымъ капиталомъ въ 200000 руб., проценты съ котораго идутъ на содержаніе дома и пѣли Общества, поступило отъ лица, пожелавшаго остаться неизвѣстнымъ, 10000 руб., проценты съ котораго должны быть предначислены на пополненіе Особой библиотеки. Капиталь этотъ 210000 руб., благодаря условіямъ конверсіи, хотя и увеличился на второй годъ существованія Общества на 10000 руб., во общій доходъ съ него долженъ былъ уменьшиться почти на 1000 руб. Тогда же по ходатайству учредителя Общества Е. Д. Нарышкина и по представленію г. Министра Финансовъ ЕГО ВЕЛИЧЕСТВУ ГОСУДАРЮ ИМПЕРАТОРУ благоудно было Всемилостивѣйше соизволить на причисленіе къ капиталамъ Общества, въ возмѣщеніе убытковъ отъ конверсіи 26500 руб. свидѣльствами Государственнаго Поземельнаго Крестьянскаго банка. Въ 1898 г. при конверсіи 4<sup>1</sup>/<sub>2</sub>% листовъ Дворянскаго земельного банка въ 3<sup>1</sup>/<sub>2</sub>% правленіе нашло болѣе удобнымъ приобрести 4% государственную ренту на 81000 руб. вмѣсто вышедшихъ въ тиражъ билетовъ Дворянскаго банка на 82000 руб.; такъ что неприкосновенный капиталъ Общества въ настоящее время представляется въ суммѣ 245500 руб., а ежегодный % съ него составляетъ 9329 руб. Учредитель Общества Е. Д. Нарышкинъ при своей жизни

неоднократно приходилъ матеріально на помощь Обществу, такъ въ теченіе шести лѣтъ онъ вносилъ по 250 руб. ежегодно на квартирные деньги помощнику бібліотекаря, а въ 1901 г. предоставилъ въ распоряженіе правленія 500 руб. на предметъ составленія и печатанія бібліотечныхъ каталоговъ. Другія поступленія или случайны и незначительны, какъ, напр., за пользованіе залой и сборъ съ платныхъ посѣтителей, или носятъ специальное предназначеніе, какъ, напр., пособія Обществу губернскаго и уѣздныхъ земствъ. О послѣднихъ будетъ сказано въ своемъ мѣстѣ.

## VI. Выдающіяся событія.

Отраднѣмъ событіемъ было посѣщеніе учрежденій Общества Его Императорскимъ Высочествомъ Великимъ Княземъ Сергіемъ Александровичемъ 4 Сентября 1897 г. Его Высочество подробно осматривалъ всѣ учрежденія, разспрашивая о дѣятельности ихъ и неоднократно высказывая свое удивленіе встрѣтить такія учрежденія въ небольшомъ провинціальномъ городѣ. Въ особой бібліотекѣ Высочій Гость обратилъ особое вниманіе на книги изъ бібліотеки покойнаго брата Августѣйшаго Посѣтителя Великаго Князя Николая Александровича. По окончаніи осмотра Его Высочество соизволилъ внести свое имя въ книгу посѣтителей и, милостиво принявъ отъ М. Т. Попова отчетъ о дѣятельности Общества, сказалъ: „Я буду очень радъ сообщить Еммануилу Дмитриевичу, что, осмотрѣвъ всѣ его учрежденія, нашелъ ихъ въ отличномъ порядкѣ“.

Грустное событіе въ жизни Общества за разсматриваемый періодъ составляетъ кончина основателя Общества, его почетнаго члена и добраго хозяина основаннаго имъ дѣла. Еммануилъ Дмитриевичъ скончался въ Петербургѣ 31 Декабря 1901 г. Его дѣятельность по Обществу протекла на глазахъ многихъ, оставивъ живой слѣдъ въ ихъ памяти. Любовь къ родинѣ, къ людямъ и особенно къ простому народу служили основой его дѣятельности. Эта любовь была не на словахъ только, но и на дѣлѣ. „Строю этотъ домъ, говорилъ покойный Е. Д. рабочимъ послѣ закладки зданія пародныхъ чтеній, для вашихъ собратьевъ, для сѣраго народа, который я люблю“. Въ другой разъ, послѣ освященія построеннаго зданія, Еммануилъ Дмитриевичъ снова обратился къ рабочимъ: „для васъ я выстроилъ этотъ домъ, ваши трудовыя деньги я желаю сберечь; вмѣсто того, чтобы тратить праздничное время на непозволительныя и убыточныя развлеченія, приходите въ это зданіе и поучайтесь тому, что вамъ будутъ читать здѣсь“. Съ постройки зданія и до послѣдняго дня жизни сердечныя заботы объ Обществѣ и живѣйшій интересъ къ нему не оставляли покойнаго Еммануила Дмитриевича. Всѣ истинныя нужды Общества находили живой откликъ въ его свѣтлой душѣ, всѣ полезныя начинанія Общества не останавливали почившаго ни предъ матеріальными затратами, ни предъ другими затрудненіями для проведенія ихъ. Достаточно вспомнить первую годину жизни

Общества (1893 г.), когда почившій Еммануилъ Дмитріевичъ, по смерти на свою тяжкую болѣзнь, заставлявшую отчаяваться за его жизнь, самъ взялъ на себя всѣ хлопоты по утверженію устава Общества.

Утрата Еммануила Дмитріевича—для Общества незамѣнима.

### VII. Народныя чтенія въ гор. Тамбовѣ.

Чтенія въ городѣ и въ уѣздныхъ городахъ и селахъ губерніи составляютъ главную цѣль Общества, согласно § 2 Устава, главную заботу Правленія и существенный видъ дѣятельности самихъ членовъ Общества.

Народныя чтенія ведутся въ здавіи народныхъ чтеній въ теченіе 8 мѣсяцевъ года, съ 30 Августа по 1-е Мая, въ воскресные и праздничные дни, въ 3 ч. и 6 ч. (одно и то же чтеніе). Повторныя чтенія бывають только въ тѣхъ случаяхъ, когда 6 часовое время не совпадаетъ съ церковной службой подпраздничнаго дня. Слушатели подраздѣляются на платныхъ (60 мѣствъ) и бесплатныхъ. Всѣхъ нумерованныхъ мѣствъ 600.

Кромѣ обычныхъ народныхъ чтеній въ томъ же помѣщеніи производятся чтенія: для воинскихъ чиновъ Борисоглѣбскаго и Кромскаго баталіоновъ (съ 1894 г.) и для учащихся въ городскихъ и ремесленныхъ школахъ и приютахъ, содержимыхъ на счетъ города (съ 1895 г.). Первые чтенія производятся обыкновенно по вторникамъ въ 6 час. и бываетъ ихъ въ годъ среднимъ числомъ 12 чтеній (среднее число слушателей 500 чел.), вторыя—по воскресеньямъ въ 12 час.; среднее ихъ число въ годъ—13, а слушателей—500—700 ученик.

Общая картина посѣщаемости чтеній за минувшее дѣсятилѣтіе представляется въ такомъ видѣ:

| Годы.                            | Число народныхъ чтеній. | Число                |                       | Среднее число  |                  | Общее число слушателей въ кругл. тысячъ.<br>На народн. ученич. и военич. чтен. |
|----------------------------------|-------------------------|----------------------|-----------------------|----------------|------------------|--------------------------------------------------------------------------------|
|                                  |                         | платныхъ слушателей. | бесплатн. слушателей. | платн. слушат. | бесплат. слушат. |                                                                                |
| 18 <sup>92</sup> / <sub>94</sub> | 71                      | 3844                 | 41714                 | 54             | 587              | 49                                                                             |
| 18 <sup>94</sup> / <sub>95</sub> | 84                      | 3039                 | 49346                 | 36             | 587              | 62                                                                             |
| 18 <sup>95</sup> / <sub>96</sub> | 89                      | 3532                 | 47639                 | 40             | 535              | 68                                                                             |
| 18 <sup>96</sup> / <sub>97</sub> | 91                      | 1874                 | 50461                 | 21             | 554              | 64                                                                             |
| 18 <sup>97</sup> / <sub>98</sub> | 92                      | 1452                 | 53130                 | 16             | 577              | 60                                                                             |
| 18 <sup>98</sup> / <sub>99</sub> | 92                      | 1223                 | 46512                 | 13             | 506              | 60                                                                             |
| За 1½ г.                         |                         |                      |                       |                |                  |                                                                                |
| 1899—1901                        | 138                     | 1371                 | 71326                 | 10             | 517              | 86                                                                             |
| 1901                             | 93                      | 474                  | 43969                 | 5              | 473              | 60                                                                             |
| 1902                             | 85                      | 340                  | 45857                 | 4              | 539              | 70                                                                             |

Всматриваясь въ таблицу посѣщаемости, приходится отмѣтить: 1) значительное паденіе числа платныхъ слушателей, 2) колебаніе, колеблющееся также къ уменьшенію, числа бесплатныхъ слушателей и 3) въ которую устойчивую (60—70 тыс.) общаго числа посѣтителей какъ народныхъ чтеній, такъ и ученическихъ, и для нижнихъ чиновъ. Первое явленіе объясняется потерей интереса новизны дѣла. Платные слушатели, болышю частью изъ средняго класса населенія, интересовались въ началѣ не столько чтеніемъ, сколько осмотромъ зданія и его электрическимъ освѣщеніемъ. Въ число платныхъ посѣтителей попадали и простые люди, жертвуя 10 коп. во избѣжаніе тѣсноты въ то время, когда не только нумерованныя мѣста, но и весь проходъ между мѣстами занимался слушателями. Уменьшеніе числа платныхъ слушателей не имѣетъ важнаго значенія въ дѣлахъ Общества.

Второе явленіе болѣе существенно для Общества, но и оно, если вникнуть въ него, имѣетъ свои основательныя объясненія. Не говоря уже о томъ, что при среднемъ 90 чтеній въ годъ нѣкоторыя чтенія назначаются въ праздничныя, по рабочіе дни, не говоря и о томъ, что число посѣтителей находится въ зависимости и отъ погоды, какъ показалъ десятилѣтній опытъ, главная причина такового колебанія числа бесплатныхъ посѣщеній находится въ зависимости отъ быстрого роста въ городѣ пунктовъ, гдѣ также производятся чтенія. Правда, чтенія эти производятся на счетъ Общества, т. е. оно снабжаетъ своими брошюрами, картинками, а иногда фонарями. Числа пунктовъ въ г. Тамбовѣ, не считая тѣхъ чтеній, которыя производятся въ самомъ зданіи, представляются по годамъ въ такомъ видѣ:

|           |    |
|-----------|----|
| 1893/94   | —  |
| 1894/95   | 1  |
| 1895/96   | 2  |
| 1896/97   | 3  |
| 1897/98   | 5  |
| 1898/99   | 7  |
| 1899—1901 | 10 |
| 1901      | 14 |
| 1902      | 18 |

Конечно не всѣ пункты, гдѣ производятся чтенія могутъ вліять на уменьшеніе числа бесплатныхъ посѣтителей, напр., тюрьма, лечебница для душевнобольныхъ, Елизаветинскій пріютъ, отчасти учебныя заведенія и кавалерійскіе кадры, хотя ранѣе для нижнихъ воинскихъ чиновъ всегда имѣлось въ запасѣ 150 мѣстъ на чтенія. Такіе же пункты города, какъ, напр., казенный винный складъ, вагонная мастерскія и т. п. безусловно не могутъ не отразиться на посѣщаемости чтеній, устраиваемыхъ Обществомъ.

Кромѣ обычныхъ народныхъ чтеній въ зданіи бывали и юбилейныя чтенія и особыя торжества.

Въ дни Священнаго Коронованія ИХЪ ИМПЕРАТОРСКИХЪ ВЕЛИЧЕСТВЪ (14, 15 и 16 мая 1896 года) устроены были народныя



концерты съ краткимъ чтеніемъ о самомъ Корованин. Здапіе народныхъ чтеній было иллюминировано электрическими лампочками, а передъ зданіемъ на особо устроенной эстрадѣ играла военная музыка.

25 мая 1899 г. было устроено чтеніе по особой программѣ въ память А. С. Пушкина, а въ 1902 г. такихъ юбилейныхъ чествованій было три: въ память Н. В. Гоголя, В. А. Жуковского и Н. А. Некрасова. Въ чтеніяхъ принимали участіе многіе члены Общества, оркестръ и хоръ исполняли пьесы на слова произведеній чествуемыхъ писателей, на чтеніяхъ въ память Пушкина и Гоголя многочисленнымъ слушателямъ выдавались произведенія виновниковъ торжества.

Упомянемъ еще о весьма удачномъ опытѣ, произведенномъ правленіемъ въ 1901 г., а именно чтенія въ лицахъ комедіи Островскаго „Бѣдность—не порокъ“. Чтеніе на столько удалось и понравилось слушателямъ, что многіе изъ нихъ высказывали желаніе слышать чаще подобныя чтенія.

Въ минувшее десятилѣтіе аудиторіей народныхъ чтеній пользовались Медицинское Общество для устройства своихъ общедоступныхъ лекцій и для своихъ собраній, Ученая Архивная Коммиссія для своихъ засѣданій, Общество приказчиковъ для устройства литературныхъ вечеровъ и лекцій, и многіе, пріѣзжавшіе изъ столицъ, лекторы. Изъ послѣднихъ слѣдуетъ отмѣтить г. Бривошеина, лекціи котораго на тему „Трудъ и алкоголь“, прекрасныя по содержанію и литературной обработкѣ, вполне подходили по дѣли къ народнымъ чтеніямъ и, какъ безплатныя, привлекали массу слушателей.

Наконецъ, въ Августѣ 1900 г., аудиторіей и прилегающей къ ней аванзалой, пользовалось Тамбовское отдѣленіе Краснаго Креста, устроенное здѣсь во время военныхъ дѣйствій съ Китаемъ свою мастерскую для заготовленія бѣлья и пр., для раненыхъ на полѣ битвы вонповъ, а лѣтомъ 1901 г. этимъ помѣщеніемъ пользовались для педагогическихъ курсовъ народныхъ учителей Тамбовской губерніи.

Вообще зданіе народныхъ чтеній, благодаря своимъ предусмотрѣннымъ приспособленіямъ, представляетъ какъ-бы центръ, къ которому стекаются просвѣтительныя, учебныя и благотворительныя силы г. Тамбова.

### VIII. Народныя чтенія въ уѣздныхъ городахъ и селахъ Тамбовской губерніи.

Народныя чтенія въ городахъ и селахъ Тамбовской губерніи стали устраиваться съ содѣйствіемъ Общества послѣ его образованія, т. е. съ конца 1893 г. Исключеніе составлялъ только г. Козловъ, гдѣ чтенія устраивались почти одновременно съ таковыми въ г. Тамбовѣ т. е. съ 1890 г. Козловская коммиссія является также первой, которой правленіе Общества оказало существенную помощь, предоставивъ въ ея распоряженіе свой фонарь со всѣми приспособленіями для спирто-кислороднаго освѣщенія (стоимостью въ 75 руб.). \*) Первое село, гдѣ были

\*) До тѣхъ поръ освѣщеніе фонари на чтеніяхъ въ г. Козловѣ было керосиновое.

устроены народные чтения, Разказово—большое богатое село Тамбовского уезда. Въ первый годъ жизни Общества чтения производились въ 5 уездныхъ городахъ и въ одномъ только селѣ. Затѣмъ съ каждымъ годомъ замѣчается быстрый ростъ числа пунктовъ. Во многихъ уездныхъ городахъ чтения производились не въ одномъ только мѣстѣ, а въ 2, 3 и болѣе мѣстахъ, доходя въ нѣкоторыхъ (напр въ Моршанскѣ) до 6 мѣстъ въ городѣ. Въ прилагаемой ниже таблицѣ развитія числа пунктовъ народныхъ чтеній въ губерніи въ рубричѣ уездныхъ городовъ принимаются въ счетъ и все мѣста уездныхъ городовъ, гдѣ производились чтения. За десятилѣтіе Общества народные чтения были во всѣхъ уездныхъ городахъ (11) и послѣдовательный ходъ развитія ихъ въ губерніи представляется въ слѣдующемъ видѣ:

|                                  | Число мѣстъ въ уѣзд. гор. | Число пунктовъ въ селахъ. | Итого. |
|----------------------------------|---------------------------|---------------------------|--------|
| 18 <sup>93</sup> / <sub>94</sub> | 7                         | 1                         | 8      |
| 18 <sup>94</sup> / <sub>95</sub> | 12                        | 7                         | 19     |
| 18 <sup>95</sup> / <sub>96</sub> | 13                        | 31                        | 44     |
| 18 <sup>96</sup> / <sub>97</sub> | 15                        | 46                        | 61     |
| 18 <sup>97</sup> / <sub>98</sub> | 20                        | 84                        | 104    |
| 18 <sup>98</sup> / <sub>99</sub> | 21                        | 113                       | 134    |
| 1899—1900                        | 29                        | 219                       | 248    |
| 1901                             | 30                        | 228                       | 258    |
| 1902                             | 25                        | 269                       | 294    |

Содѣйствіе со стороны Общества городамъ и селамъ губерніи въ устройствѣ народныхъ чтеній выражалось въ предоставленіи бесплатнаго пользованія картинами и брошюрами, въ отправкѣ послѣднихъ на счетъ Общества; \*) въ продажѣ фонарей по удешевленнымъ цѣнамъ и, наконецъ, въ доставленіи практическихъ совѣтовъ и указаній въ веденіи народныхъ чтеній, главнымъ образомъ ихъ технической стороны.

По мѣрѣ возрастанія общаго числа пунктовъ народныхъ чтеній въ губерніи правленіе Общества озабочивалось приобрѣтеніемъ надлежащаго числа картинъ и брошюръ къ чтеніямъ. Къ 1-му Января 1903 г. въ распоряженіи Общества имѣлось къ 777 чтеніямъ (въ томъ числѣ 189 дубликатнымъ) 8789 картинъ.

Общая стоимость такого имущества—11000 руб. По сметному назначенію на этотъ предметъ въ 1903 году ассигновано правленію Общества 3400 руб. Въ послѣднее время нѣкоторую поддержку Обществу въ этомъ направленіи стали оказывать губернский и уездные комитеты попеченія о народной трезвости. Картинный складъ Общества имѣетъ почти все лучшія иллюстрированныя чтенія для народа. Приходилось компоновать картины для новыхъ чтеній, а это—трудъ весьма значительный. По заказамъ Общества иллюстрировались такія чтенія, которыя ранѣе не были иллюстрированы и не имѣлись ни въ каталогахъ мастерскихъ, ни въ картинныхъ складахъ другихъ просвѣтительныхъ Обществъ, и уже послѣ исполненія заказовъ Тамбовскаго Общества по-

\*) Обратное доставленіе картинъ принималось на счетъ Общества въ рѣдкихъ, исключительныхъ случаяхъ.

ступали въ соответствующіе каталоги, главнымъ образомъ, мастерской Афанасьева въ Москвѣ. Въ этомъ отношеніи заслуга Тамбовскаго Общества выходитъ уже за предѣлы губерніи. Не смотря на видимое богатство картиннаго склада Тамбовскаго Общества, занимающаго первое мѣсто въ Россіи, онъ все-таки оказывается недостаточнымъ въ удовлетвореніи выбора желаемыхъ чтеній устроителями ихъ.

Доставленіе картинъ на мѣста чтеній, составлялъ почтовый расходъ со стороны Общества. Начальный расходъ на этотъ предметъ былъ довольно значительный, какъ видно изъ прилагаемой таблицы.

| Г о д ы:                         | Число<br>пунктов. | Расходъ на<br>пересылку,<br>листки и т. п. | Средній<br>расходъ на<br>пунктъ. |
|----------------------------------|-------------------|--------------------------------------------|----------------------------------|
| 18 <sup>93</sup> / <sub>94</sub> | 8                 | 71,94                                      | 9 руб.                           |
| 18 <sup>94</sup> / <sub>95</sub> | 19                | 189,13                                     | 10                               |
| 18 <sup>95</sup> / <sub>96</sub> | 44                | 347,72                                     | 8                                |
| 18 <sup>96</sup> / <sub>97</sub> | 61                | 552,27                                     | 9                                |
| 18 <sup>97</sup> / <sub>98</sub> | 104               | 676,19                                     | 6,5                              |
| 18 <sup>98</sup> / <sub>99</sub> | 134               | 559,61                                     | 4,2                              |
| 1899—1901                        | 248               | 495,75                                     | 2                                |
| 1901                             | 258               | 271,4                                      | 1,03                             |
| 1902                             | 294               | 294,83                                     | 1                                |

Такое уменьшеніе расхода на пересылку картинъ въ десятилетіе существованія Общества въ *десять* разъ на пунктъ (съ 10 р. на 1 р.) объясняется рационально введенной круговой разсылкой по уѣздамъ. Въ 1901 г. принимали участіе въ круговой разсылкѣ 7 уѣздовъ, а въ 1902 г. — 9 уѣздовъ Тамбовской губерніи. Расходъ собственно на пересылку картинъ за эти годы менѣе показаннаго въ 1901 г. на 65 р., а въ 1902 г. на 129 р., которые израсходованы были на вознагражденіе въ нѣкоторыхъ уѣздахъ лицъ, завѣдывавшихъ круговою разсылкой. При условіи отсутствія круговой разсылки, принимая стоимость каждаго пункта среднимъ въ 5 р., общій расходъ на пересылку картинъ при наличности трехсотъ пунктовъ въ губерніи составилъ бы 1500 р., т. е. почти 15% бюджета Общества. Круговая же разсылка картинъ доставляетъ Обществу 80% экономіи, которая можетъ быть использована на другія функціи дѣятельности Общества.

Слѣдующій видъ содѣйствія Общества въ устройствѣ народныхъ чтеній въ городахъ и селахъ губерніи состоялъ въ посредничествѣ при приобрѣтеніи фонарей по удешевленнымъ цѣнамъ. Фирма Е. С. Трындина С-вья въ Москвѣ, считающаяся поставщикомъ Тамбовскаго Общества, дѣлала послѣднему скидку 15—20% на приобрѣтаемые имъ фонари. Общество доставляло фонари по своей цѣнѣ предварительно удостовѣрившись въ ихъ качествахъ и съ разсрочкой въ платежѣ; это давало экономію, и безъ того нуждающимся, сельскимъ обществамъ и гарантію въ цѣлесообразности приобрѣтаемаго. Кромѣ фонарей Общество принимало на себя посредничество въ изготовленіи экрановъ и др. приспособленій въ дѣлѣ веденія народныхъ чтеній. Бывало, что Общество и матеріально поддерживало чтенія въ уѣздахъ, доставляя фонари

за уменьшенную цѣну, иногда бесплатно, и во временное ими пользование. Продажа фонарей распространялась и за предѣлы губерніи, на сосѣднія, напр. Саратовскую. Всѣхъ фонарей черезъ посредство Общества за десять лѣтъ продано почти на 5000 р. Наконецъ, правленіе дѣлалось неоднократно своимъ опытомъ и давало полезныя указанія въ дѣлѣ веденія народныхъ чтеній. Убѣдившись изъ отчетовъ, что часто правильному веденію чтеній въ селахъ препятствуетъ неумѣлое управленіе фонарями, правленіе разослало во всѣ пункты, гдѣ производились чтенія, составленныя членомъ правленія Л. А. Красныхъ правила обращенія съ керосиновой лампой и оптическими стеклами фонарей; лѣтомъ 1901 г., во время сѣзда учителей Тамбовской губерніи на педагогическіе курсы, отъ правленія была предложена учителямъ, въ числѣ которыхъ немало было устройствелей чтеній въ селахъ, особая лекція для ознакомленія съ устройствомъ фонарей, способами ихъ освѣщенія и управленія ими.

Не говоря уже о томъ, что народныя чтенія въ селахъ служатъ безусловно полезнымъ развлеченіемъ для народа, они въ грамотныхъ слушателяхъ вообще возбуждаютъ интересъ къ чтенію и охоту знанія.

„Спросъ на книги народныхъ библиотекъ, гдѣ ведутся чтенія съ картинами, пишеть завѣдующій чтеніями въ Покровской школѣ Лебедянского уѣзда сильно увеличился и особенно радостно видѣть то, что произведенія Пушкина, Лермонтова и Гоголя начинаютъ интересовать слушателей болѣе сознательно“. (Отч. 1901 г., 28 стр.)

Народныя чтенія въ селахъ въ просвѣтительномъ отношеніи должны занимать первое мѣсто послѣ школы и идти съ нею рука объ руку.

#### IX. Народная бесплатная читальня и библіотека для выдачи книгъ на домъ.

Цѣль устройства народной читальни въ Тамбовѣ, равно какъ въ уѣздныхъ городахъ и селахъ губерніи, достаточно выяснена была ранѣе. Въ то время, какъ школа и народныя чтенія должны возбуждать интересъ къ чтенію, читальня должна удовлетворять этому запросу грамотнаго народа. Читальни вообще (въ селахъ ихъ немного) бесплатно предлагаютъ посѣтителемъ книгу для прочтенія въ самомъ помѣщеніи ихъ. Въ селахъ въ большинствѣ функционируютъ публичныя народныя библіотеки, которыя снабжаютъ читателей книгами на домъ. Такой видъ имѣетъ въ Тамбовѣ отдѣленіе народной читальни, такъ назыв. библіотека для выдачи книгъ на домъ. При устройствѣ ея имѣлось въ виду, что многіе жители города или по недостатку свободнаго времени, или по отдаленности мѣстожителства ихъ отъ читальни, при искреннемъ желаніи не могутъ посѣщать ея. Брать же книгу для прочтенія сами или черезъ другихъ находятъ для себя удобнымъ и возможнымъ.

Народная читальня въ Тамбовѣ была открыта 1 Юля 1894 г., а отдѣленіе ея для выдачи книгъ на домъ—20 Мая 1896 г. Къ 1-му Январю

варя 1903 г. въ народной читальнѣ имѣлось книгъ и журналовъ 2941, въ 4462 переплетахъ, на сумму 6900 руб., а въ „выдачной“ библиотекѣ—1831 назв., въ 3965 переплетахъ, на 2000 руб.

Такъ какъ эти обѣ библиотеки представляютъ одно цѣлое, какъ по своему содержанію, такъ и по составу читателей, то статистическія свѣдѣнія о ихъ посѣщаемости (вмѣстѣ) представляются по годамъ слѣдующими цифрами:

| Годы.             | Общее число посѣщеній<br>въ тысячахъ. | Среднее число посѣтителей<br>на работій день. |
|-------------------|---------------------------------------|-----------------------------------------------|
| 1894/95           | 29                                    | 89                                            |
| 1895/96           | 25                                    | 75                                            |
| 1896/97           | 37                                    | 106                                           |
| 1897/98           | 39                                    | 114                                           |
| 1898/99           | 39                                    | 127                                           |
| 1899/2000 (1½ г.) | 57                                    | 124                                           |
| 1901              | 47                                    | 156                                           |
| 1902              | 41                                    | 144                                           |

#### Х. Публичныя народныя библиотекы въ городахъ и селахъ

##### Тамбовской губерніи.

Устройство народныхъ библиотекъ въ селахъ, согласно измѣненному § 2 устава Общества, составило первую послѣ устройства народныхъ чтеній въ селахъ дѣятельность Общества и заботу правленія. Народныя библиотекы въ губерніи стали устраиваться при посредствѣ Общества съ 1895 г. До того времени во всей Тамбовской губерніи было не болѣе десятка такихъ библиотекъ, въ настоящее же время при посредствѣ и содѣйствіи Общества осозано 725 народныхъ библиотекъ стоимостью въ 53220 руб. 41 коп. Конечно Общество въ теченіе 8 лѣтъ не могло на такую сумму само устроить эти библиотекы, но имъ были привлечены къ дѣлу устройства библиотекъ губернское и уѣздныя земства, частныя лица и сельскія общества.

Расходование суммъ какъ со стороны самого Общества, такъ и указанныхъ источниковъ за 8 лѣтній періодъ (1895—1903 г.г.) представляется въ слѣдующемъ видѣ:

|                                  |          |         |
|----------------------------------|----------|---------|
| Сельскія общества и частныя лица | 12238,38 | (22,5%) |
| Заказы *) отъ уѣздныхъ земствъ   | 5955,68  | (11%)   |

##### Субсидіи Обществу:

|                                        |          |         |
|----------------------------------------|----------|---------|
| Губернскаго земства                    | 10800    | (20,3%) |
| Уѣздныхъ земствъ                       | 9670     | (18%)   |
| Изъ средствъ О-ва по устр. нар. чтеній | 14556,35 | (28%)   |
|                                        | 53220,41 |         |

\*) Изъ этой суммы (5955,68) на Борисоглебское уѣздное земство приходится 5506 р. Это земство устраивало въ своемъ уѣздѣ черезъ складъ Общества народныя библиотекы за свой счетъ, возмѣщая желаемыя пункты.

Число (725) устроенных при содѣйствіи Общества библиотекъ съ указаніями общей ихъ стоимости (въ круглыхъ цифрахъ) и средней (одной библиотекѣ) по уѣздамъ Тамбовской губерніи представляется въ слѣдующей таблицѣ:

| Уѣзды          | Число библиотекъ | Общая стоимость въ рубляхъ | Средняя стоимость библиотекъ въ рубляхъ |
|----------------|------------------|----------------------------|-----------------------------------------|
| Тамбовскій     | 96               | 6550                       | 68                                      |
| Козловскій     | 111              | 6750                       | 61                                      |
| Липецкій       | 36               | 2450                       | 68                                      |
| Лебедявскій    | 51               | 3000                       | 59                                      |
| Усманскій      | 56               | 4300                       | 77                                      |
| Борисоглебскій | 69               | 7900                       | 115                                     |
| Кирсановскій   | 72               | 5050                       | 70                                      |
| Моршанскій     | 85               | 7525                       | 89                                      |
| Шацкій         | 44               | 2300                       | 52                                      |
| Спасскій       | 25               | 2250                       | 90                                      |
| Елатомскій     | 33               | 2125                       | 64                                      |
| Темниковскій   | 47               | 3000                       | 64                                      |
|                | 725              | 53200                      | 73,5                                    |

Устраивались библиотeki главнымъ образомъ при сельскихъ земскихъ школахъ, хотя были устраиваемы и при волостныхъ правленіяхъ, и при народныхъ чайныхъ—столовыхъ. Завѣдываніе ими всегда охотно принимали и добросовѣстно, безвозмездно выполняли труженники въ дѣлѣ просвѣщенія народа—сельскіе учителя и учительницы.

Указанное число библиотекъ въ губерніи, равно какъ и стоимость ихъ, не могутъ представлять въ настоящее время полной картины развитія библиотекъ въ Тамбовской губерніи, они указываютъ только на размѣръ дѣятельности Общества въ этомъ направленіи. За восьмилѣтній періодъ нѣсколько библиотекъ (не болѣе 10) были уничтожены пожаромъ и замѣнены новыми; самый матеріалъ библиотекъ (книги) приходилъ вслѣдствіе усиленнаго потребленія въ крайнюю ветхость, подвергался уничтоженію и также замѣнялся новымъ.

Кромѣ этого Общество дало впервые въ Тамбовской губерніи главный импульсъ къ устройству такихъ библиотекъ. Последнія и помимо Общества стали устраиваться съ этого времени, особенно съ прикрытіемъ книжнаго склада при Обществѣ и съ открытіемъ такового губернскаго земствомъ.

Губернское земство, минуя Общество, стало ассигновывать ежегодно 1200 руб. своему книжному складу на предметъ устройства новыхъ библиотекъ въ губерніи. Заказы уѣздныхъ земствъ на тотъ же предметъ также стали поступать черезъ земскій складъ, а Тамбовское уѣздное земство предполагало устраивать библиотeki на капиталъ, завѣщанный покойнымъ Цавлейковымъ, согласно предложенію душеприказчика послѣдняго.

Число устроенныхъ и пополненныхъ библиотекъ въ губерніи безъ посредства Общества пока составляетъ весьма незначительный процентъ,

но главнымъ образомъ мѣшаетъ централизациі этого дѣла въ однихъ рукахъ.

Въ виду того, что отчетность о дѣятельности народныхъ библиотекъ въ селахъ поступаетъ въ Общество независимо отъ источника ихъ образованія, одно только Общество по устройству народныхъ чтеній въ губерніи смѣло можетъ взять на себя всѣ средніе выводы о составѣ библиотекъ и ихъ читаемости по отдѣламъ, равно какъ и о составѣ самихъ читателей изъ народа.

Восьмилѣтняя статистика даетъ слѣдующіе отвѣты на намѣченные выше вопросы:

| Отдѣлы.                  | Распределение книгъ по отдѣл. (среднее за 1895—1903 гг.) | Читаемость книгъ (средняя по отчетамъ 1895—1903 гг.) |
|--------------------------|----------------------------------------------------------|------------------------------------------------------|
| I. Религіозно-нравствен. | 26,4 <sup>0</sup> / <sub>0</sub>                         | 28,5 <sup>0</sup> / <sub>0</sub>                     |
| II. Историческій         | 11,6 <sup>0</sup> / <sub>0</sub>                         | 12,5 <sup>0</sup> / <sub>0</sub>                     |
| III. Географическій      | 8 <sup>0</sup> / <sub>0</sub>                            | 6,5 <sup>0</sup> / <sub>0</sub>                      |
| IV. Литературный         | 38,7 <sup>0</sup> / <sub>0</sub>                         | 46 <sup>0</sup> / <sub>0</sub>                       |
| V. Научно-практическій   | 15,3 <sup>0</sup> / <sub>0</sub>                         | 6,5 <sup>0</sup> / <sub>0</sub>                      |
|                          | 100                                                      | 100                                                  |

Составъ читателей публичныхъ народныхъ библиотекъ въ селахъ Тамбовской губерніи (средній выводъ по отчетамъ 1895—1903 г.).

Возрасты и полъ.

|          |     |
|----------|-----|
| Мужчины  | 35  |
| Женщины  | 3   |
| Мальчики | 55  |
| Дѣвочки  | 7   |
|          | 100 |

По сословіямъ.

|                |                                |
|----------------|--------------------------------|
| Крестьяне      | 94 <sup>0</sup> / <sub>0</sub> |
| Проч. сословія | 6 <sup>0</sup> / <sub>0</sub>  |
|                | 100                            |

По жительствоу:

|                                 |                                |
|---------------------------------|--------------------------------|
| Того-же селенія, гдѣ библиотека | 92 <sup>0</sup> / <sub>0</sub> |
| Изъ сосѣднихъ селеній           | 8 <sup>0</sup> / <sub>0</sub>  |
|                                 | 100                            |

Кромѣ матеріальной поддержки при открытіи библиотекъ, привлеченіи къ этому земствъ и сельскихъ обществъ, содѣйствіе Общества выразалось: 1) въ ежегодномъ пополненіи прежде открытыхъ библиотекъ, 2) въ исходатайствованіи разрѣшеній на вновь открываемыя библиотеки и въ 3) въ подборѣ и высылкѣ книгъ для библиотекъ.

Пополненіе ранѣе открытыхъ Обществомъ библиотекъ (725) должно составлять главную заботу его. По многимъ послѣднимъ отзывамъ въ отчетахъ завѣдующихъ библиотеками вужда въ хорошей книгѣ и спросъ на чтеніе значительные. За время дѣятельности Общества по устройству библиотекъ было пополнено имъ 463 библиотеки.

Для лучшаго подбора книгъ въ библіотеки была образована при Обществѣ особая коммиссія. Последняя въ 1898/9 г., воспользовавшись работами въ этомъ направленіи другихъ просвѣдительныхъ Обществъ, равно какъ и своими работами за предыдущіе годы, составила каталогъ народныхъ библіотекъ на сумму 25—200 руб. Этимъ каталогомъ пользовались при составленіи библіотекъ.

Съ конца 1894 г. и по мартъ 1900 г. Общество имѣло свой книжный складъ и его отдѣленія въ губерціи (до 20). Цѣль устройства склада—удешевленіе книги и нѣкоторое удобство при учрежденіи народныхъ библіотекъ. Цѣль эта вполне оправдалась при существованіи склада. Оборота послѣдняго за все время (1894—1900 г.г.) представлялся въ суммѣ 120000 руб. Ликвидация его, совпавшая съ открытіемъ книжнаго склада губернскаго земства, дала Обществу капиталъ въ 7000 р., который по постановленію общаго собранія гг. членовъ былъ предназначенъ на предметъ приобрѣтенія картинъ къ чтеніямъ и устройства народныхъ библіотекъ.

### XI. Особая библіотека.

Особая библіотека, находящаяся въ вѣдѣніи Общества, получила свое названіе отъ того, что для нея были созданы Министерствомъ Народнаго Просвѣщенія „особыя“ правила, утвержденныя г. Министеромъ Народнаго Просвѣщенія въ Декабрѣ 1893 г. Правила эти отличаютъ ее отъ „публичныхъ“ библіотекъ, ибо въ особой библіотекѣ могутъ быть не только книги, изъятія изъ библіотекъ, но даже книги формально не разрѣшенныя цензурой. Книги эти не выдаются всѣмъ посетителямъ, а лишь особо благонадежнымъ лицамъ для научныхъ занятій и подъ личной отвѣтственностью библіотекаря.

Особая библіотека представляетъ книгохранилище двухъ старинныхъ фамильныхъ библіотекъ Д. В. Полѣнова \*) и Л. А. Воейкова \*\*) и пожертвованы наслѣдниками покойныхъ составителей этихъ библіотекъ В. Д. Полѣновымъ \*\*\*) С. В. Воейковой. Пожертвована она въ пользу г. Тамбова, но съ тѣмъ, чтобы помѣщалась въ зданіи народныхъ чтеній и находилась въ распоряженіи Общества. Открыта особая библіотека 2 Января 1894 г. Большіе заботы и труды при водвореніи

\*) *Дмитрій Васильевичъ Полѣновъ* (род. 1806 г., † 1878 г.) былъ членомъ Императорской Академіи Наукъ. Въ литературѣ онъ извѣстенъ какъ ученный библіографъ и археологъ. Библіотека его частью унаслѣдована и отъ отца его, который былъ предсѣдателемъ отдѣленія русскаго языка и словесности Академіи Наукъ.

\*\*) *Леонидъ Алексѣевичъ Воейковъ* (род. 1818 г., † 1885 г.) окончилъ курсъ въ Царскосельскомъ лицей и почти всю свою жизнь провелъ въ своемъ имѣніи, с. Ольшанкѣ Берисовльскаго уѣзда. Онъ интересовался роднымъ Тамбовскимъ краемъ и собиралъ матеріалъ для его исторіи и статистики.

\*\*\*) *Василій Дмитріевичъ Полѣновъ*—талантливый современный художникъ. Унаслѣдовавшаю отъ отца Д. В. библіотеку онъ препроводилъ къ родному дядѣ своему по матери (Маріи Алексѣевнѣ, урожденной Воейковой) Л. А. Воейкову въ с. Ольшанку съ цѣлью пожертвовать ее г. Тамбову. Когда мысль Е. Д. Нарышкина объ устройствѣ въ Тамбовѣ зданія для народныхъ чтеній стала извѣстна В. Д. Полѣнову, онъ привелъ въ немедленіе забыть отца и дяди—передать библіотеки ихъ въ общественное пользованіе г. Тамбова. Письмомъ на имя Е. Д. жертвователю передалъ онъ библіотеки подъ кровъ предполагаемаго зданія. Предложеніе это Е. Д. принялъ съ охотой. „Такое сокровище, писалъ онъ про библіотеки Полѣнова и Воейкова, я не могу помѣстить кое-какъ“.



и устройствѣ этихъ библиотекъ приняла на себя И. Ш. Хрущовъ \*) и С. В. Воейкова, супруга одного изъ покойныхъ владельцевъ библиотекъ.

Дальнѣйшее поволеніе особой библиотеки было обезпечено пожертвованіемъ отъ лица, пожелавшаго остаться неизвѣстнымъ, капиталъ въ 10000 руб., проценты съ котораго и идутъ на приобрѣтеніе книгъ и журналовъ для этой библиотеки. За время 1894—1903 г.г. на этотъ предметъ израсходовано Обществомъ 4073 р. 77 к. Кромѣ пополненія особой библиотеки изъ средствъ Общества въ нее поступали пожертвованія книгами отъ многихъ лицъ. Крупныя изъ нихъ—замѣчательная коллекція портретовъ русскихъ историческихъ личностей, подаренная С. В. Воейковой; пожертвованные О. Д. Хвощинскимъ болѣе 1200 томовъ книгъ разнаго характера, изъ числа которыхъ наиболѣе цѣнны собранія сочиненій европейскихъ классиковъ XVII,—XVIII и первой половины XIX столѣтій на французскомъ и нѣмецкомъ языкахъ; еще болѣе драгоцененъ даръ семьи покойныхъ Алексея и Льва Владиміровичей Вышеславцевыхъ. „Вышеславцевская“ библиотека составила такъ наз. „художественное отдѣленіе“ особой библиотеки.

Составъ особой библиотеки распределяется на слѣдующіе отдѣлы: I.—богословіе; II.—исторія (преимущественно русская); III.—географія и статистика (въ этомъ отдѣлѣ выдается изумительной полнотой все то, что Л. А. Воейковъ собралъ о Тамбовскомъ краѣ); IV.—сельское хозяйство, промышленность, пути сообщенія, народное образованіе и пр.; V.—словесность и литература; VI.—періодическія изданія (многія изданія имѣются со дня основанія; есть также рѣдкіе старинные журналы времени Екатерины II) и наконецъ VII—смѣсь.

Въ числѣ книгъ библиотекъ Полѣнова и Воейкова есть книги изъ собственной библиотеки поэта Державина \*\*).

Къ 1-му Января 1903 г. въ особой библиотекѣ имѣлось 6319 названій книгъ. Какъ по составу, такъ и по числу посѣтителей особая библиотека носитъ уже вполне опредѣлившійся характеръ. Число (среднее) посѣщеній, приходящееся на рабочій день, изъ года въ годъ съ небольшими колебаніями бываетъ одно и тоже, а именно—40.

## XII. Художественное отдѣленіе особой библиотеки.

Художественный отдѣлъ основанъ былъ А. В. Вышеславцевой, принесшей въ даръ Обществу замѣчательную библиотеку А. В. Вышеславцева. \*\*\*) Библиотека эта состоитъ изъ нѣсколькихъ сотъ томовъ лучшихъ книгъ по исторіи искусства (эпохи Возрожденія), коллекцій

\*) Иванъ Петровичъ Хрущовъ, Тайный Советникъ, бывшій помещикъ Харьковскаго учебнаго округа, былъ женатъ на дочери Д. В. Полѣнова.

\*\*\*) Жена Д. В. Полѣнова Марія Алексѣевна и братъ ея Л. А. Воейковъ были дѣтьми Вѣры Николаевны Воейковой, вдовою героя 1812 г. Генерала-Майора Воейкова, родной племянницей второй жены славнаго пѣвца Екатерины Великой.

\*\*\*) Алексей Владиміровичъ Вышеславцевъ († 1895 г.)— авторъ многихъ сочиненій по исторіи искусства: изслѣдованія о Рафаелѣ, о Джотто и джоттистахъ, объ искусствѣ Италіи XV в. и др.

картинъ изданія лондонскаго Арунделевскаго Общества, изъ нѣсколькихъ фотографій съ произведеній Рафаеля, копии съ Сикстинской Мадонны и изъ мраморнаго барельефа-оригинала „Богоматерь съ уснувшимъ Младенцемъ на рукахъ“ работы знаменитаго Донателло \*). Отдѣлъ этотъ пополнялся изданіями: „Искусство и Художественная Промышленность“, „Художественныя сокровища Россіи“, „Третьяковская Галерея“ и др. Въ послѣдній годъ, по ходатайству вдовы покойнаго основателя Общества, Александры Николаевны Нарышкиной, поступилъ цѣнный даръ художественному отдѣлу Короначіонныя альбомы Государей Императоровъ АЛЕКСАНДРА III и НИКОЛАЯ II.

Художественное отдѣленіе находится въ особомъ помѣщеніи. Помѣщеніе его обусловлено нѣкоторыми правилами. Число посѣтителей въ годъ бываетъ различное, но рѣдко достигаетъ 100 человѣкъ. Всѣхъ названій книгъ въ художественномъ отдѣленіи въ настоящее время 349.

### XIII. Историко-этнографическій музей.

Музей, находящійся въ завѣдываніи Общества, возникъ въ Тамбовѣ въ 1879 г. въ память столѣтія учрежденія губерніи. Починъ его устройства принадлежитъ мѣстнымъ ревнителямъ просвѣщенія, въ особенности же почтенному изслѣдователю Тамбовской старины, бывшему предсѣдателю Архивной Коммиссіи И. И. Дубасову. Въ 1884 году онъ поступилъ въ вѣдѣніе образовавшейся тогда Архивной Коммиссіи и имѣлъ крайне неудобное помѣщеніе въ третьемъ этажѣ зданія публичной библіотеки. Съ устройствомъ зданія народныхъ чтеній по распоряженію Е. Д. Нарышкина была отведена одна изъ залъ его и для историческаго музея. Съ 16 Февраля 1895 г. онъ былъ открытъ для публики (два раза въ недѣлю по Воскресеньямъ и Четвергамъ). Всѣхъ посѣтителей музея съ 1895 г. по 1 Января 1903 г. было 17060 чел.

### XIV. Сношенія Общества.

За десятилѣтній періодъ существованія Общества оно многократно удовлетворяло запросамъ другихъ комиссій по устройству народныхъ чтеній въ различныхъ городахъ не только Европейской Россіи, но за предѣлами ея, посылая свои отчеты и требуемыя свѣдѣнія даже въ Сибирь и въ Закавказье. Неоднократно Общество получало за свою просвѣдательную дѣятельность выраженія благодарности какъ отъ частныхъ лицъ, такъ и отъ уѣздныхъ земствъ Тамбовской губерніи.

За дѣятельность и труды Обществу присуждалась награда: на Всероссийской сельско-хозяйственной выставкѣ въ Москвѣ въ 1895 г. —

\*) *Донателло* (1385—1466 г.г.), авторъ „Давида“, „Юлиа Крестителя“, „Св. Цецилія“ и др. произведеній, реальность въ лучшемъ значеніи этого слова, что замѣтно и на барельефѣ „Богоматерь съ уснувшимъ Младенцемъ“. Барельефъ этотъ, сдѣланный изъ цѣль-ваго мрамора, до начала 60-хъ годовъ прошлаго столѣтія, судя по нѣкоторымъ указаніямъ, находился въ монастырѣ St—Chiara въ Аренцо. Оттуда Рудаскій приобрѣлъ его для восточной коллекціи зрителей эпохи Возрожденія в. Карническаго въ Варшавѣ. Въ 1876 г. при распродажѣ коллекціи Карническаго барельефъ былъ приобретенъ А. В. Вышеславцевымъ и съ другими его художественными богатствами поступилъ въ собственность Общества.

*большая серебряная медаль*, на выставкѣ, бывшей при 2-мъ съѣздѣ русскихъ дѣятелей по техническому и профессиональному образованію въ Москвѣ въ 1895—96 году *особый дипломъ* отъ имени Императорскаго Русскаго Техническаго Общества за выдающуюся дѣятельность по распространенію народнаго образованія, на Нижегородской Всероссийской выставкѣ 1896 г. — *дипломъ II разряда*, наконецъ за участіе въ Россійскомъ Отдѣлѣ Всемирной выставки 1900 г. въ Парижѣ — *серебряная медаль*.

#### XV. Перечень печатныхъ изданій Общества.

1. Списокъ книгъ Д. В. Полянова и А. А. Воейкова, пожертвованныхъ городу Тамбову. 246 стр., С. Петербургъ, 1893 г.
2. 18 е Июля 1893 года въ г. Тамбовѣ, въ зданіи народныхъ чтеній, сооруженномъ Е. Д. Нарышкинымъ. 26 стр., Тамбовъ, 1893 г.
3. Народныя чтенія въ г. Тамбовѣ (1890—1893 г.г.) 34 стр., Тамбовъ, 1893 г.
4. Отчетъ Общества за 1893/94 г., 82 стр., Тамбовъ, 1894 г.
5. Каталогъ книгъ Нарышкинской бесплатной народной читальни, Тамбовъ, 1894 г.
6. Отчетъ Общества за 1894/95 г. Стр. 85, Тамбовъ, 1895 г.
7. Добавленіе первое къ каталогу книгъ бесплатной народной читальни, Тамбовъ, 1896 г.
8. Отчетъ Общества за 1895/96 г. Стр. 177, Тамбовъ, 1896 г.
9. Отчетъ Общества за 1896/97 г. Стр. 101+74, Тамбовъ, 1897 г.
10. Докладъ о нормальныхъ каталогахъ для народныхъ библиотекъ. Стр. 64, Тамбовъ, 1898 г.
11. Отчетъ Общества за 1897/98 г. Стр. 172, Тамбовъ, 1898 г.
12. Приложение къ отчету 1897/98 г. Стр. 173—229, Тамбовъ, 1898 г.
13. Докладъ о нормальныхъ каталогахъ для народныхъ библиотекъ (дополненія къ основной 50 рублевой библиотекѣ, отъ 75 руб. до 200 руб. и выше). Стр. 102, Тамбовъ, 1899 г.
14. Десятилѣтіе народныхъ чтеній въ Тамбовѣ (1890—1900 г.г.) Стр. 39, Тамбовъ, 1899 г.
15. Французскій переводъ предыдущей брошюры „Dix années de conférences populaires de la ville de Tambov“. (1890—1900 г.) Стр. 30, Тамбовъ, 1899 г.
16. Отчетъ Общества за 1898/99 г. Стр. 194, Тамбовъ, 1900 г.
17. Каталогъ книгъ Нарышкинской бесплатной выдачной библиотекы въ г. Тамбовѣ. Стр. 91, Тамбовъ, 1900 г.
18. Отчетъ Общества за 1899 г. (2-е полугодіе) и 1900 г. Стр. 173, Тамбовъ, 1901 г.
19. Каталогъ иллюстрированныхъ свѣтлыми картинами чтеній Общества. Стр. 43, Тамбовъ, 1901 г.
20. Отчетъ Общества за 1901 г. Стр. 221, Тамбовъ, 1902 г.

В. Егеновъ.

## Нарышкинское общежитіе.

Въ 1874 году въ Тамбовѣ основано было „Общество для пособія нуждающимся воспитанникамъ Тамбовской гимназіи“, имѣвшее цѣлью снабжать по силѣ своихъ средствъ бѣдныхъ учениковъ учебниками и учебными пособиями, платьемъ и обувью; оно же приходило на помощь и въ томъ случаѣ, когда требовалась кому либо денежная помощь, напр., при взносѣ платы за право обученія или при поступленіи гимназистовъ въ университетъ. Но уже черезъ три мѣсяца по открытіи дѣятельности Общества послѣднее рѣшило оказывать бѣднымъ ученикамъ помощь инымъ способомъ: 31 Августа 1874 г. первый предсѣдатель правленія общества Н. С. Сзеговъ провель предложеніе учредить ученическую квартиру, на которой Общество могло бы содержать нѣсколькихъ лучшихъ и особенно бѣдныхъ гимназистовъ на полномъ своемъ содержаніи. Такая квартира въ томъ же году и была открыта: на ней помѣщено было на полное содержаніе отъ Общества шесть гимназистовъ. Хозяйственная часть на этой ученической квартирѣ принадлежала вѣдѣнію одного изъ членовъ правленія, а за занятіями и поведениемъ учениковъ на квартирѣ наблюдалъ помощникъ классныхъ наставниковъ И. В. Гранатовъ.

Благія цѣли, преслѣдуемыя Обществомъ, сразу приобрѣли симпатіи покровителя бѣдныхъ учащихся въ Тамбовѣ—Е. Д. Нарышкина, который въ то время проживалъ въ Тамбовѣ и съ перваго же года дѣятельности Общества сдѣлался въ немъ однимъ изъ самыхъ дѣятельныхъ членовъ. Принявъ на себя съ перваго же года вступленія въ Общество наибольшую часть всѣхъ расходовъ его, Еммануилъ Дмитриевичъ до конца дней своихъ не оставлялъ Общество безъ своей помощи и покровительства. Общество, конечно, съ своей стороны выполнило цѣленно и понимало, насколько для него важно участіе въ его дѣлахъ такого выдающагося дѣятеля какъ Еммануилъ Дмитриевичъ и оно 25 Января 1875 года избрало Еммануила Дмитриевича своимъ почетнымъ членомъ, а со 2 Февраля 1880 г. стало ежегодно избирать предсѣдателемъ правленія; въ 1881 г. правленіе постановило постоянно имѣть въ залѣ своихъ собраній портретъ Еммануила Дмитриевича.

Ученическая квартира, открытая Обществомъ, удовлетворяла скромнымъ требованіямъ недолго. Уже въ 1880 году членъ правленія Общества Каменевъ сдѣлалъ предложеніе учредить общежитіе для учениковъ по образцу существовавшаго въ то время въ г. Рязани съ правильной постановкой учебно-воспитальной части и съ тѣмъ, чтобы въ общежитіи могли проживать за опредѣленную плату и дѣти состоятельныхъ родителей. Для этого прежде всего требовались средства и Общество предполагало получить ихъ частью путемъ добровольныхъ пожертвованій, частью отъ Министерства Народнаго Просвѣщенія въ видѣ субсидій. Но прошелъ годъ, какъ Каменевъ сдѣлалъ свое предложеніе, а дѣло не подвинулось впередъ ни на шагъ: Министерство Народнаго Просвѣщенія въ субсидіи отказало, а пожертвованія были слишкомъ

ничтожны, чтобы съ ними можно было начинать такое большое дѣло, какъ устройство общежитія. Тогда Еммануиль Дмитриевичъ заявилъ правленію, что онъ принимаетъ постройку общежитія на свои средства, если отыщется подходящее мѣсто для такой постройки. Заявленіе Еммануила Дмитриевича сразу ставило вопросъ близко къ его рѣшенію, требовалось только найти подходящую усадьбу. Правленіе дѣлательно принялось за поиски удобнаго для общежитія мѣста, по такового не нашло. Въ виду такого положенія дѣла инспекторъ гимназій Г. М. Холодный предложилъ ходатайствовать предъ Министерствомъ Народнаго Просвѣщенія о разрѣшеніи возвести зданіе общежитія на гимназическомъ дворѣ. Такъ какъ другаго выбора не было, то правленіе приняло это предложеніе и, пользуясь поддержкой Еммануила Дмитриевича, возбудило ходатайство предъ Министерствомъ Народнаго Просвѣщенія объ уступкѣ Обществу подъ общежитіе части гимназическаго двора, на что и получило положительный отвѣтъ. И вотъ 11 Юля 1881 г. въ присутствіи Еммануила Дмитриевича и его супруги, состоявшей въ то время также членомъ правленія Общества, Губернатора барона Фредерикса, гимназическаго начальства и членовъ правленія совершена была торжественная закладка нынѣ существующаго общежитія, постройка котораго всецѣло принята была Еммануиломъ Дмитриевичемъ на свой счетъ.

Общежитіе предполагалось на сорокъ человѣкъ. Проекты и планы его составлены архитекторомъ Агеенко, а сама постройка производилась архитекторомъ Свинцинымъ. Эта постройка производилась настолько энергично, что уже въ слѣдующемъ учебномъ году, именно 19 Сентября 1882 г., общежитіе было открыто для пользованія учениковъ. Въ немъ имѣли полное содержаніе отъ Общества какъ тѣ ученики, которые жили на ученической квартирѣ Общества, такъ и своекоштные за плату въ 250 р. въ годъ. Въ первомъ году, не смотря на нѣкоторое запозданіе открытія общежитія, въ немъ жило 30 воспитанниковъ.

При открытіи общежитія правленіе полагало, что для внутренней жизни общежитія достаточно имѣть въ немъ смотрителя и экономка: первый бы заведывалъ учебно-воспитательной частью, а второй—хозяйственной. Такая постановка дѣла казалась возможной, повидимому, потому, что воспитанники общежитія ходили на вечернія занятія въ гимназію, гдѣ въ это время были организованы такія занятія преподавателями гимназій. Но опытъ скоро же показалъ, что одному смотрителю со своимъ дѣломъ не управиться; тогда ему дали помощника, но и этого вскорѣ оказалось недостаточно, такъ какъ число живущихъ учениковъ въ общежитіи увеличилось, потому что въ него стали принимать учениковъ реальнаго училища. Съ принятіемъ послѣднихъ въ общежитіе и самое Общество переименовалось въ „Общество для пособія бѣднымъ гимназистамъ и реалистамъ“. \*)

Устраивая общежитіе на 40 человѣкъ, и Общество, и Еммануиль Дмитриевичъ рассчитывали, что этимъ вполне исчерпывается нужда въ учрежденіи такомъ. Но жизнь показала иное: въ 1884—5 уч. году въ

\*) Съ 1885 года.

общежитіи было уже 50 воспитанниковъ, въ 1887—8 уч. году ихъ было 59, въ 1896—7 уч. году 71 и въ настоящее время опредѣленъ комплектъ въ 80 человекъ. Точно также по мѣрѣ увеличенія числа воспитанниковъ общежитія увеличивался и воспитательскій персоналъ: учебно-воспитательная часть, вѣдавшая при открытіи общежитія однимъ смотрителемъ, черезъ пять лѣтъ потребовала кромѣ смотрителя еще трехъ воспитателей, а еще десять лѣтъ спустя еще двухъ, такъ что въ настоящее время учебно-воспитательная часть общежитія вѣдается смотрителемъ и пятью воспитателями.

Устроивъ общежитіе Еммануилъ Дмитріевичъ обезпечилъ и его дальнѣйшее существованіе: 15 марта 1889 года онъ пожертвовалъ Обществу 100 тыс. руб. съ тѣмъ, чтобы на проценты съ этого капитала Общество могло бы содержать въ общежитіи 20 стипендіатовъ (10 гимназистовъ и 10 реалистовъ), а изъ остатковъ оказывало бы помощь бѣднымъ ученикамъ гимназій и реального училища. За такое пожертвованіе и постоянныя заботы объ общежитіи Государь Императоръ АЛЕКСАНДРЪ III Высочайше повелѣть соизволилъ присвоить Еммануилу Дмитріевичу званіе пожизненнаго почетнаго предсѣдателя правленія Общества, а Министръ Народнаго Просвѣщенія на основаніи Высочайшаго положенія отъ 5 Декабря 1881 г. разрѣшилъ именовать общежитіе „Нарышкннскимъ“, а содержимыхъ Обществомъ стипендіатовъ „Нарышкннскими“.

Такъ какъ съ 1881 г. Еммануилъ Дмитріевичъ сталъ проживать постоянно въ Петербургѣ, то по его желанію замѣстителемъ его, какъ предсѣдателя правленія, избранъ былъ сначала Л. А. Воейковъ, а послѣ него А. Н. Чичеринъ, исполнившій обязанности предсѣдателя правленія до самой смерти (6-го января 1902 года).

Послѣднимъ благодареніемъ Еммануила Дмитріевича по отношенію къ общежитію было пожертвованіе въ 1899 г. 21 тыс. руб. на пристройку къ общежитію новаго корпуса для помѣщенія столовой, больницы, квартиры смотрителя и эконома.

Послѣ смерти Еммануила Дмитріевича и его замѣстителя А. Н. Чичерина предсѣдателемъ правленія избранъ Ив. Хр. Палеологъ, исполняющій обязанности предсѣдателя и въ настоящее время. Членами правленія состоятъ: товарищъ предсѣдателя Тамбовскаго окружнаго суда С. И. Комсннъ, управляющій акцизными сборами Тамбовской губерніи Б. А. Комаровъ, предсѣдатель Тамбовской Губернской Земской Управы М. П. Колобовъ, директоръ реального училища В. П. Егоровскій, директоръ гимназій Л. И. Успенскій, исполн. об. инспектора В. Н. Евгеновъ, исполн. обязан. инспектора реального училища А. В. Проскурниковъ, директоръ Екатерининскаго учительскаго института В. Н. Алякрисскій, бухгалтеръ Тамбовскаго Отдѣленія Государственнаго Банка А. И. Волковъ и Ф. О. Суме.

Смотрителемъ общежитія состоятъ А. Я. Касименко, а воспитателями: В. М. Аннинскій, А. А. Липпе, С. О. Пеликанъ, Э. М. Полопій и А. А. Свѣтозаровъ.

Смотритель общежитія А. Касименко.

## Бояре Романовы вотчиники Тамбовскаго края.

Съ древнихъ временъ на Руси раздавали служащимъ людямъ помѣстья и вотчины, съ которыхъ они несли царскую службу. въ царствованіе Іоанна IV и родъ Бояръ Романовыхъ получилъ во владѣніе вотчины въ „дикомъ полѣ“, Тамбовскаго края, теперешней Тамбовской губерніи.

Съ начала вотчиннаго владѣнія Бояръ Романовыхъ „въ дикомъ полѣ“ начинается развитіе и жизнь Тамбовскаго края, какъ окраины Русскаго государства.

До того, въ удѣльныя времена, въ „дикомъ полѣ“ Тамбовскаго края, хотя селились русскіе выходцы, но селились на свой страхъ, потому что мѣста ихъ селидбъ, не входя въ границы удѣловъ, занятыхъ междоусобицами, мало охранялись и были какъ бы временныя, подвергались частымъ набѣгамъ и разореніямъ отъ инородцевъ.

Нашествіе монголовъ въ 1238 году смело всё бывшія селидбы въ „дикомъ полѣ“ и убѣдили русскую землю, что она можетъ шириться, крѣпнуть и быть грозной сосѣдью, только при Единодержавіи; какъ нѣкогда была, во времена Рюрика, сплотившаго славянскіе народы, Олега, прибывшаго свой щить на вратахъ Царьграда, какъ залогъ будущаго достоинства Россіи, Святослава, хозяйничавшаго за Дунаемъ, Владимира Св., завоеваніями расширившаго русскія владѣнія, и наконецъ, Ярослава Мудраго, разгромившаго хозарское царство, отодвинувъ его къ Каспійскому морю, а не при удѣльномъ правленіи ослабившемъ Россію постоянными междоусобицами, смутами и неурядицами, при которыхъ единства быть не могло и русская земля была игрушкой западныхъ и восточныхъ сосѣдей.

Какъ послѣдствіе удѣльныхъ неурядицъ, Русь, извѣдавъ всю тяжесть монгольскаго ига, начала собираться къ Москвѣ и первый единодержавный Царь Московскій, Іоаннъ III, почувствовавъ силу въ объединенной подъ его скипетромъ русской землѣ, не задумался въ 1480 году уничтожить ханскую басму, свергнуть татарское иго и сдѣлаться грозой сосѣдей.

Пріемники его шли дальше и вникъ его, Самодержавный Царь Іоаннъ IV, расширяя границы Московскаго царства, двинулъ уже свои рати на умиротвореніе сосѣдей и покоривъ основанная татарами царства: Казанское въ 1552 году и Астраханское въ 1554 году, завершилъ тѣмъ присоединеніе „дикаго поля“ къ Московскому государству.

Съ этого времени начинается правильное и постоянное заселеніе „дикаго поля“ и неразрывная связь рода Романовыхъ съ Тамбовскимъ краемъ, сначала, какъ вотчинниковъ, а съ 1613 года, какъ Царей, потому что Грозный Царь Іванъ Васильевичъ, давъ почувствовать сосѣдямъ силу оружія единаго Русскаго царства, частью покоривъ, а частью отгнѣсивъ за Волгу врага, немедленно же озаботился охраной границъ отвоеванныхъ земель и назначилъ начальникомъ сторожевой и стапич-

вой службы брата своей супруги, царицы Анастаси, знаменитаго боярина Никиту Романовича Юрѣва, пожаловавъ ему въ вотчину обширныя земли и лѣса, простиравшіяся отъ Данкова до Лебедяни съ Романцевскимъ лѣсомъ.

Были и другія вотчины Бояръ Романовыхъ, въ общемъ простиравшіяся съ сѣвера отъ Скопина на югъ за Липецкъ и на западъ до Ельца. Площадь, занимаемая этими вотчинами, пока устривался Тамбовскій край, не разъ была переименована и перекроена, пока не заключались въ нынѣшнія границы Тамбовской и Рязанской губерній.

Въ скопинской вотчинѣ, принадлежавшей Боярину Никитѣ Романовичу, въ XVI в. возникъ деревянный „острожекъ“ съ башнями. По воцареніи внука Никиты Романовича, Царя Михаила Теодоровича, вотчина эта сдѣлана царской вотчиной. При Царѣ Алексѣѣ Михайловичѣ въ острожкѣ жилъ воевода, а поселокъ около острожка, въ которомъ жили посадскіе люди, пушкари и стрѣльцы, переименованъ въ слободу.

Затѣмъ, когда Царь Алексѣѣ Михайловичъ основывалъ первые въ Россіи государственныя конскіе заводы, слобода эта сдѣлалась однимъ изъ центровъ государственнаго коннозаводства.

Въ 1668 году по указу Царя Алексѣѣ Михайловича въ Скопинѣ построены двѣ богадѣльни—мужская и женская на 30 человѣкъ нищихъ. Но такъ какъ они стояли на торговой площади, близъ „кружечнаго двора“ гдѣ „отъ безстыжихъ людей и ихъ словъ жить было нельзя“, то по просьбѣ старицы Акилины съ сестрами въ 1691 году старшій Государевъ конный дворъ за посадомъ, стоявшимъ пустынь, повелѣно было отдать подъ строеніе монастыря и стольнику Авраамію Пасынкову построить въ немъ церковь „ружными деньгами и мірскимъ подаяніемъ“.

Монастырь, названный Воскресенскій женскимъ, въ 1764 году упраздненъ и обращенъ въ приходскую церковь.

Въ 1708 году Скопинскій посадъ приписанъ указомъ Петра Великаго къ корабельнымъ лѣсамъ Азовской губерніи.

Въ 1731 году обращенъ въ конюшенное вѣдомство, а въ 1778 году назначенъ уѣзднымъ городомъ Рязанскаго намѣстничества.

Въ теперешнемъ Липецкомъ уѣздѣ, Тамбовской губерніи, южнѣе города Липецка, гдѣ въ настоящее время раскинулись Сырская и Романовская волости, тоже была вотчина Бояръ Романовыхъ. На правомъ берегу рѣки Воронежа, на мѣстѣ нынѣшней слободы Романовой, на высокой крутой горѣ, съ которой открывался прекрасный видъ на Липецкій лѣсъ и на разстилающуюся за ней степь, въ XVI вѣкѣ стоялъ „острожекъ“, обнесенный валами и огороженный деревянными палисадомъ съ бойницами.

Эта вотчина перешла къ Теодору Никитичу Романову (патріарху), построившему здѣсь теремъ на томъ мѣстѣ, гдѣ теперь находится колодезь и часовня. Онъ также основалъ здѣсь мужской Красногорскій монастырь, отъ котораго въ настоящее время осталось кладбище, да слѣды монастырскихъ погребовъ.



Эту вотчину Феодоръ Никитичъ, будучи патриархомъ, передалъ меньшому брату своему боярину Ивану Никитичу, властолюбивому и несдержанному, злоупотреблявшему своею близостью къ Царю Михаилу Феодоровичу.

Жители сосѣдняго Ельца, выведенныя изъ терпѣнья хищникомъ и насилиемъ его челяданцевъ, подали Царю Михаилу Феодоровичу челобитную съ 100 подписями, которая оканчивалась такъ: „какое уже было намъ разореніе бояръ отъ Литвы и отъ Вашихъ государскихъ недруговъ, теперь отъ Ивана Никитича плѣтъ нашъ, коему и конца нѣтъ, хуже намъ крымской и нагайской войны“.

Въ 1628 году Царь Михаилъ Феодоровичъ повелѣлъ произвести разслѣдованіе челобитной на мѣстѣ слѣдователю Никитѣ Вельяминову и дьяву Тимофееву. Послѣ слѣдствія Иванъ Никитичъ, хотя продолжалъ жить въ своей вотчинѣ, но обращеніе свое и челядинцевъ его съ окрестными жителями измѣнилось и вскорѣ лаской и мягкостью своего обращенія онъ приобрѣлъ общее уваженіе и довѣріе.

Въ царствованіе Царя Алексѣя Михайловича слобода Романовская обращена въ городъ и въ немъ жила воевода.

Петръ Великій городъ Романовъ обязалъ поставитъ корабельный лѣсъ изъ своихъ дачъ на Воронежскую верфь. Въ 1719 году городъ упраздненъ и приписанъ къ липецкимъ желѣзнымъ заводамъ, основаннымъ Петромъ Великимъ, монастырь также упраздненъ, а иноки переведены въ Тальшевскую пустынь, Воронежской губерніи и существовавшій здѣсь конный дворцовый заводъ переведенъ въ с. Кельцы, Скопинскаго уѣзда, Рязанской губерніи.

Отъ Романовскихъ временъ здѣсь остались памятники — соборная церковь Архангела Михаила, основанная патриархомъ Филаретомъ, подъ которой похороненъ одинъ изъ братьевъ Феодора Никитича, а въ другой церкви Рождества Богородицы хранится евангеліе, присланное Царемъ Михаиломъ Феодоровичемъ.

Главная вотчина Бояръ Романовыхъ была въ нынѣшнемъ Лебединскомъ уѣздѣ, Тамбовской губерніи, также перешедшая отъ боярина Никиты Романовича къ сыну его боярину Феодору Никитичу (патриарху), который въ 12 верст. къ сѣверу отъ г. Лебеяни, основалъ г. Романовъ (теперь село). Здѣсь знаменитый патриархъ Филаретъ построилъ крѣпость, хоромы и церковь. Въ крѣпости былъ вырытъ глубокій колодезь, который цѣлъ и до сихъ поръ, уцѣляли также и остатки земляныхъ валовъ. Онъ не только часто посѣщалъ эту вотчину, но и укрывался въ ней отъ гоненій, воздвигнутыхъ на Бояръ Романовыхъ Борисомъ Годуновымъ.

Въ темномъ Романцевскомъ лѣсу этой вотчины, прилегавшемъ къ г. Лебеяни, въ XV вѣкѣ, въ 2 верстахъ отъ теперешняго города Лебеяни, въ земляномъ городѣ жилъ разбойникъ Кунамъ съ двумя сыновьями. Отсюда онъ ходилъ па татаръ съ своей шайкой и навелъ на нихъ ужасъ своими грабежами. Въ особенности отличался силою и

ловкостью въ битвахъ сынъ его, прозванный „Тяпка“, т. е. рубака. Когда въ одинъ изъ набѣговъ Кунамъ былъ убитъ, то сыновья похоронили его на правомъ берегу рѣки Красивой Мечи, при впаденіи ея въ рѣку Донъ, насыпавъ, по обычаю того времени, надъ прахомъ отца высокой вурганъ, прозванный „Тяпкина гора“. Вблизи этой горы на правомъ крутомъ берегу рѣки Дона, въ XVI вѣкѣ повелѣніемъ Царя Іоанна IV городъ Лебединъ возобновленъ, какъ сторожевой.

Въ этомъ же Романцевскомъ лѣсу въ XV вѣкѣ, близъ землянаго городка разбойника Кунама, на мѣстѣ нынѣшняго Лебединскаго монастыря, жилъ отшельникъ Петръ, извѣстный въ тѣ времена въ землѣ Рязанской своей подвижнической жизнью, въ своей „яблоновой пустынь“, получившей такое названіе по преданію отъ иконы Св. Троицы, найденной на яблонѣ.

Атаманъ Тяпка съ своей шайкой выстроилъ отшельнику церковь во имя св. Ильи, а затѣмъ Тяпка съ братомъ поступили въ нее иноками, а шайкѣ своей, переставшей уже грабить, поручили защиту землянаго городка, обративъ его въ сторожевой.

Укрываясь отъ удѣльныхъ смутъ, сюда же пришелъ и поступилъ въ иноки нѣкій владѣтельный князь, отстроившій пустынь и келии.

По смерти же пустытника Петра и князя инока, пустынь пришла въ запустѣніе.

Бояринъ Феодоръ Никитичъ, которому досталась отъ отца эта вотчина, возобновилъ Ильинскую церковь и по преданію въ этой то самой пустынкѣ и жилъ въ удивленіи, укрываясь отъ преслѣдованія Бориса Годунова, до постриженія своего въ 1601 году инокомъ въ Антоіевъ Сійскій монастырь.

Въ царствованіе Михаила Феодоровича, когда еще продолжалась война съ Польшею, гетманъ Кавашевичъ—Сагайдачный взялъ и опустошилъ Лебединъ. Возвратившійся изъ Польши Феодоръ Никитичъ Романовъ, будучи уже патриархомъ Московскимъ, вспомнилъ о своей прежней вотчинѣ, сдѣлавшейся патриаршей, и въ 1621 году благословилъ монаха Савватія, искавшаго пустынножительства, устроить при Лебединѣ, въ темномъ Романцевскомъ лѣсу, близъ „Вертепнаго оврага“ на „яблоновой пустынь“ обитель, въ благодареніе Пресвятой Троицѣ за избавленіе свое „отъ Годуновскаго плѣна въ Польшѣ“.

Савватій соорудилъ каменную церковь Успенія Вожіей Матери, монастырскія службы и келии, обнесъ все это оградой изъ крупнаго кирпича.

Въ 1642 году игуменъ Манасія заложилъ пятиглавую каменную соборную церковь, оконченную въ 1666 году и ограбленную разбойниками въ 1681 году.

Долго еще Троицкій монастырь сохранялъ свое назначеніе „Яблоновой пустыни“, пока не былъ оставленъ за штатомъ. Но въ 1775 году указомъ Императрицы Екатерины II снова возобновленъ старинными

св. Тихона Задонскаго, переводомъ сюда монаховъ изъ Елецкаго монастыря, почему и получилъ официальное названіе Елецко-Троицкаго монастыря.

Въ 1768 году Лебедянь была приписана къ корабельнымъ лѣсамъ Азовской губерніи, потому что окрестности обиловали вѣковыми деревьями, годными для кораблестроенія, а въ 1779 году Лебедянь назначена уѣзднымъ городомъ Тамбовскаго намѣстничества.

Въ 10 верстахъ ниже впаденія р. Быстрой Сосны въ р. Донъ, на лѣвомъ берегу, по дорогѣ въ г. Задонскъ, лежитъ обширное село Патриаршее—Нижній Сурскъ, тоже бывшее одной изъ вотчинъ патриарха Филарета Никитича, еще когда онъ былъ бояриномъ Феодоромъ Никитичемъ Романовымъ.

Такимъ образомъ, съ началомъ вотчинскаго владѣнія бояръ Романовыхъ, начинается присоединеніе Тамбовскаго края къ Московскому государству. Бояринъ Никита Романовичъ Юрьевъ, озабочиваясь охраной края, увеличиваетъ число „стойлыхъ головъ“, выдвигаетъ станяниковъ намного впередъ, противъ прежняго, такъ что разбѣды ихъ доходятъ на востокъ до Волги и на югъ до Азова. Съ этимъ вмѣстѣ начинается устройство укрѣпленныхъ линій, постройка „острожковъ“ и „городковъ“, въ лѣсахъ устраиваются „засѣки“ и „зарубы“, по рѣкамъ на „перелазгахъ“, дѣлаются „заболы“, въ степи копаются рвы и насыпаются валы.

Но по кончинѣ Царя Феодора Иоанновича въ 1584 году дѣятельность въ Тамбовскомъ краю прекращается. На Руси снова начинается неурядица. Нѣтъ твердаго правленія. Правитель страдаетъ подозрительностью, въ умахъ закрадывается сомнѣніе въ его законности, въ народѣ начинается „шатость“. Носятся слухи о самозванцахъ, проясками возводятся правители на царство и также свергаются, появляются самозванцы съ своими убѣжденными или увлеченными приверженцами и наконецъ вся эта смута приводитъ къ междоусобицѣ.

Въ продолженіе пятнадцати лѣтъ сиротбегъ русская земля безъ законнаго царя, снова сдѣлавшись игралищемъ сосѣдей. Поляки, татары, черкасы всѣ нагрянули, почуя лакомый кусокъ и каждый съ своими видами на него, кто съ желаніемъ завладѣть имъ, кто просто поживиться—пограбить.

Такъ продолжалось, пока русскіе люди поняли, наконецъ, что они введены въ заблужденіе и могутъ подпасть подъ новое иго. Тогда появляются самостоятельные отряды, подъ названіемъ „шишей“, которые постоянно держатъ пришедцевъ въ тревогѣ; изъ лавры св. Сергія рассылаются призывныя грамоты постоять за вѣру и родную землю и наконецъ раздался въ Нижнемъ Новгородѣ голосъ земскаго старосты Кузьмы Минина-Сухорукова, воодушевившій русскихъ людей и они встали, какъ одинъ, на защиту своей вѣры, родины и своихъ правъ, поправныхъ иноземцами. И двинулись рати изъ разныхъ городовъ земли русской на соединеніе къ предшей изъ Нижняго подъ начальствомъ

знаменитаго князя Пожарскаго, выручать Москву и освобождать русскую землю отъ „воровскаго“ нашествія иноплемениковъ.

Конечно въ смутное время не могло быть и рѣчи о сторожевой службѣ въ Тамбовскомъ краю, подвергшемся вмѣстѣ со всею Россією насилию, грабежамъ и разоренію.

Только съ избраніемъ, въ 1613 году, пераго царя изъ Дома Романовыхъ, явившагося Вотчинникомъ и Дѣдичемъ Тамбовскаго края, снова „дикое поле“ оживилось и безповоротно начало втягиваться въ общегосударственную жизнь, что доказывается Тамбовскими писцовыми книгами, мѣстными царскими церковными вѣладами и успѣшнымъ городо-вымъ и земельнымъ строеніемъ.

Съ 1615 года Царемъ Михаиломъ Ѳеодоровичемъ уже обращается вниманіе на оборону Тамбовскаго края, украинскіе города дѣлятся на пять отдѣловъ—украинскіе, рязанскіе, сѣверскіе, степные и низовые.

Послѣ крымскаго набѣга въ 1622 году хотя сторожи не выдвигались далеко въ „стѣнь“, но становятся тѣснѣе, а въ 1623 году составляется новый уставъ сторожевой службы и назначается—откуда и въ какія мѣста высылать „станвицы“ и разѣзды.

Изъ Темникова и Бадома высылались по р.р. Мокшѣ, Ломовасу и Ваду, изъ Шацка по д.р. Липовецкій лѣсъ, вверхъ по р.р. Цѣбѣ, Польному Воронежу, Челновой и Матирѣ. Разѣзды содержались до р. Буртаса и по рѣкѣ Воронѣ внизъ до Талерманскаго лѣса и на югъ по рѣкѣ Савалѣ, по р. Битюгу, къ устью Чемлыка, оберегая „нагайскую сакму“ которою татары ходили на шацкія и ряжскія мѣста.

Въ 1636 году Царь Михаилъ Ѳеодоровичъ, для защищенія святыхъ Божьихъ церквей отъ басурманскихъ безвѣстныхъ приходо-въ, указалъ на полѣ построить черту отъ крымской стороны, отъ Воронежа черезъ нагайскія сакмы вверхъ по рѣкѣ Воронежу къ Козлову и Тамбову, а отъ Тамбова до р. Волги и до Симбирска, а по чертѣ построить города, а промежъ городовъ по полямъ земляной валъ, рвы и „остроги“ и „надолбы“, а въ лѣсахъ „засѣки“ и всякія крѣпости, чтобы на его Государевы украинны тѣми мѣстами татарскаго прихода не было, а на полѣ, черезъ татарскія сакмы, сдѣланъ былъ валъ, въ вышину 1 саж., въ ширину 1½ сажени, а въ иныхъ мѣстахъ деревянныя крѣпости. Эти валы и до сихъ поръ свидѣлствуютъ о временахъ минувшихъ.

Въ этомъ же году были построены крѣпости: Тамбовъ на рѣкѣ Цѣбѣ, при устьѣ рѣки Липовицы и Козловъ, на правой сторонѣ рѣки Лѣснаго Воронежа, близъ слиянія его съ Польнымъ Воронежемъ. Памятникомъ Царя Михаила Ѳеодоровича въ Тамбовѣ служитъ Евангеліе съ его подписью, хранящееся въ каедральномъ соборѣ.

Строеніе городовъ, оборонныхъ линій и содержаніе ратныхъ людей, потребовало лишнихъ расходовъ, а потому въ 1634 году Царь шлетъ повелѣтельную грамоту въ Пермь воеводѣ Богдану Камышину о повсемѣстномъ денежномъ сборѣ на устройство по крымской линіи новыхъ городовъ и остроговъ, для защиты пограничныхъ мѣстъ отъ набѣговъ.

„Отъ Царя и Великаго Князя Михаила Осодоровича всея Россіи въ Пермь Великую и въ Чердынъ и къ Соли Камской, воеводѣ нашему Богдану Ивановичу Камынину въ прошлыхъ годахъ въ Рязскія, Рязанскія и Шатскія и въ явля Мещерскія мѣста Крымскія и Нагайскія и Азовскія люди прихаживали и згоняли, и тѣ всѣ мѣста воевали, людей побивали, и въ полонъ служилыхъ людей мужскаго и женскаго пола и младенцевъ имали и села и деревни многія пожгли и до конца разорили.....“, и въ прошломъ 144 году указали мы для береженія отъ воинскихъ людей, поставитъ на полѣ городъ, чтобы въ Рязскихъ, Рязанскихъ, Шатскихъ и во всѣхъ мещерскихъ мѣстахъ отъ татаръ войну отнять; и по нашему указу, на полѣ на дѣсномъ Воронежѣ поставленъ городъ Казловъ, а въ немъ устроены стрѣльцы и казаки и всякіе железскіе люди, да отъ Казлова же къ Шатской сторонѣ, отъ рѣки Польнаго Воронежа до рѣки Сельновой на двѣнадцати верстахъ учиненъ земляной валъ, по тому земляному валу поставлены три городка земляныя съ башнями и съ подлазы....“ „.....а отъ Шацкихъ укрѣпленъ на полѣ, на рѣкѣ Цѣпѣ, на усть рѣки Липовицы поставленъ городъ Тамбовъ, а въ немъ устроены служилыя всякія люди, да отъ Тамбова къ Казлову городу, къ земляному валу къ рѣкѣ Челновой учинены надолбы.....“

Дальше изъ грамоты видно, что Тамбовъ и Казловъ уже исполнили свое назначеніе.

„.....И въ прошломъ же 144 году къ Казлову и къ Тамбову приходили воинскія люди и не по одиножды, для войны и всякаго крестьянскаго разоренія; хотѣли пройти въ Рязскія и въ Рязанскія и въ Шатскія мѣста; изъ Тамбова и изъ Казлова воеводы, а съ ними ратныя люди татаръ въ войну не пропустили и поискъ подъ татаръ учинили, татаръ побили и язвы поймали и тѣми новыми городами и крепостями и въ Рязскихъ и въ Рязанскихъ и въ Шатскихъ мѣстѣхъ татарская война отъ приходу укрѣплена, и въ Шатскихъ во всѣхъ мѣстѣхъ въ 144 году въ осень, Божією милостію и нашимъ и дѣтей нашихъ Царевича Князя Алексѣя Михайловича и Царевича Князя Ивана Михайловича счастьемъ, татарская война не бывала.....“

Дальше указывается, съ кого и поскольку собирать, при чемъ Царь заботится, чтобы этимъ сборомъ не причинить убытокъ жителямъ:.... „А того бы тебя беречь накрѣпко, чтобы отъ сборниковъ и отъ посланниковъ въ томъ денежномъ сборѣ въ городѣ посадскимъ и уѣзднымъ людямъ ни отъ кого продажи и налоги не было; и лишневъ бы денегъ ни съ кого, акромѣ нашего указа, нигде не имать..... а будетъ кто учнетъ, сверхъ нашего указа, съ посадскихъ и уѣздныхъ людей имать лишнія деньги или учнутъ чинить налогу и продажи, а впося про то сыщется, или будутъ о томъ челобитчики и тѣмъ людямъ быть отъ насъ въ великой опалѣ и въ наказаніи и въ торговой казни“, и воеводѣ указывалось въ грамотѣ, чтобы не мѣшкать и слѣдиль бы за правильнымъ исполненіемъ Царскаго указа:.... „А однолично бы тебѣ нашимъ дѣломъ родѣи безопадно и безо всякаго мотавія,

чтобы тотъ нашъ денежный сборъ, для нашего земскаго дѣла, впредь въ заматчаніи не былъ и нашему бѣ дѣлу какія порухи не учинилось“. Этотъ актъ весьма важенъ для Тамбовскаго края, имъ „дикое поле“ превращалось въ Тамбовскій край и на вѣки закрѣпилось за Русскимъ государствомъ.

Съ воцареніемъ Алексѣя Михайловича заботы о Тамбовскомъ краѣ продолжаютъ. Съ 1645 года было повелѣно по сторожевой линіи прибавить города и населить большимъ многочисленствомъ и земляной валь устроить больше прежняго и подлѣ вала въ полевую сторону выкопать рвы, глубиною 2 и 2½ сажени и въ ширину 2 сажени, также устроить надолбы большія, стоялыя острожки частыя и лѣсныя завалы и инныя крѣпости, гдѣ какія доведется. И потому Великаго Государя указу сдѣланъ былъ земляной валь, а подлѣ вала съ полевой стороны конаны рвы, а подлѣ рѣкъ на бродахъ и на перелазгахъ ставлены надолбы, а по лѣсамъ лѣсныя засѣки, а въ рѣкахъ на бродахъ биты частыя и сваи и рогатки и всякія крѣпости, а въ иныхъ мѣстахъ проведены крѣпости къ рѣкѣ и зановѣданнымъ лѣсамъ и къ топкимъ мѣстамъ и во многихъ мѣстахъ поставлены караульныя башни и стоялыя острожки, а въ тѣхъ башняхъ и въ острожкахъ въ лѣтнее время для береженія отъ прихода воинскихъ людей велѣно стоять на сторожкахъ днемъ и ночью безпрестанно тѣхъ же городовъ, всякихъ чиновъ служилымъ людямъ“.

Въ 1647 году повелѣно было князю Рамодановскому устроить подлѣ Тамбовомъ валь между Липовицкимъ и Челнавскимъ лѣсами, отъ р. Цны при с. Кузьминой гати, противъ того самаго мѣста, гдѣ въ рѣку Цну впадаетъ съ правой стороны р. Тамбова (лѣсной), укрѣпить надолбы частоколомъ, а на нѣкоторыхъ мѣстахъ сторожевыми башнями. На Лысой Горѣ, возлѣ землянаго вала, повыше слободы Бѣломѣстныхъ поставленъ бѣломѣстный рубленый Лысогорскій городокъ, а въ немъ три башни, да одни проѣзжія ворота и три моста.

Отъ большого вала у Лысой Горы на рѣкѣ Челновой шелъ малый валь, а на томъ маломъ валу 4 башни проѣзжихъ, а двѣ глухихъ.

Въ 1648 году князь Рамодановскій близъ р. Челновой на татарскомъ перелазѣ построилъ новый городокъ, Красный.

1651—1652 г.г. князь Репнинъ „ослабилъ стоялымъ отрогомъ старый земляной валь отъ р. Мерлы до р. Дона, а отъ Козлова по городамъ до Воронежа, промежь городовъ земляной валь дѣлали и дубовымъ острогомъ ослабивали и всякія крѣпости строили воеводы, которые въ то время въ тѣхъ городахъ были“.

Въ грамотѣ 1652 года Царь Алексѣй Михайловичъ повелѣваетъ Воронежскому воеводѣ Крапоткину, „въ прошлыхъ годахъ (1646) устроены г. Усмани и Орловъ городокъ на рѣкѣ Усмани, за рѣкою за Воронежемъ на нагайской сторонѣ, а отъ г. Усмани учинеть земляной валь къ рѣкѣ Боровой на многихъ верстахъ не по людямъ“.

Усмани была передовой пунктъ Козлова и Тамбова, откуда удобно было кочевниковъ, углубившихся къ сѣверу, перехватить.

Петръ Великій обращаетъ особое вниманіе на Тамбовскій край, какъ ближайшій къ юго-восточнымъ окраинамъ Россіи, изобилующій корабельнымъ лѣсомъ, углемъ, чугуною рудой и удобнымъ воднымъ сообщеніемъ съ черноморскимъ бассейномъ. Почему Петръ I, задумавъ походы на Азовъ, устраиваетъ на Воронежѣ корабельную верфь, а въ Липецкѣ казенные чугуныя заводы для литья нужныхъ флоту артиллерійскихъ орудій и снарядовъ.

Петръ, неоднократно и подолгу проживая въ небольшихъ дворцахъ въ Воронежѣ и Липецкѣ, наблюдалъ за исполненіемъ своихъ предначертаній. Въ Липецкѣ онъ открываетъ минеральныя воды и первый лѣчится ими, а замѣтивъ любовь мѣстнаго населенія къ лошадямъ, даритъ жителямъ 100 головъ нѣмецкихъ и голландскихъ жеребцовъ, отъ скрещиванія которыхъ съ мѣстною породою произошли извѣстныя „битюги“, порода, угасающая въ настоящее время.

Прошло три съ половиною столѣтія съ тѣхъ поръ, какъ Тамбовскій край увидѣлъ Вотчинника своего, боярина Никиту Романовича Юрѣва, и имъ огражденный отъ набѣговъ кочевыхъ ордъ, началъ свою обще-государственную жизнь.

Здѣсь въ „дикомъ полѣ“ русскіе люди вошли въ соприкосновеніе съ азіатскими народами, здѣсь они учились колонизаціи, здѣсь совершенствовались въ оборонной и наступательной войнѣ и, выработавъ въ себѣ стойкость и увѣренность въ будущее, спокойно встрѣчали и разило побѣдоносное русское войско, предводимое Государными Потомками Дома Романова, западныхъ назойливыхъ завистниковъ благосостоянію и мощи Россіи. И беззвѣтно двинулась въ нѣдра Азіи, къ теплему морю, по слѣдамъ монгольскихъ саекъ, покоряя подъ Высочую Рукъ Бѣлаго Царя азіатскіе народы, неся имъ миръ и просвѣщеніе.

Теперь уже не Тамбовъ, Козловъ, Шацкъ, Темниковъ и Воронежъ стоятъ на стражѣ Московскаго Государства, а Владивостокъ, Портъ-Артуръ, Цамирь, Мервъ и Карсъ и почти вся страна несокрушимаго монгольскаго царства Чингизъ-Хана пала къ подножію Престола Русскихъ Самодержцевъ и вошла въ составъ Россійской Имперіи.

И не къ бранной тревогѣ готовится теперь Тамбовскій край, а къ мирному торжеству—привѣтствовать Внѣденнаго Потомка, своего Знаменитаго Вотчинника, Самодержца Всероссийскаго Императора НИКОЛАЯ II АЛЕКСАНДРОВИЧА, прибывающаго въ прославленію изволеніемъ Божиимъ Угодника Серафима Саровскаго, въ Саровскую пустынь, основанную въ 1699 году въ дебряхъ Мещерскихъ на горѣ, некогда занятой татарскою крѣпостію Саравлычъ \*).

В. В. Воейковъ.

\*) Источники:

Барамзинъ, Исторія Россійскаго Государства, Извѣст. Тамб. Учен. Архива. Бюллетенъ выпуски XLIV и XLVI, Дубасова очерки Тамбовск. края, т. 2, „Россія“, т. II, П. П. Семенова

## Нарышкинскій Александровскій пріютъ для арестантскихъ дѣтей въ г. Тамбовѣ.

5-го января 1902 года привезено было въ г. Тамбовъ для погребенія въ Казанскомъ монастырѣ тѣло оберъ-камергера Высочайшаго Двора Е. Д. Нарышкина. На порогѣ города печальное шествіе ожидала траурная арка, водруженная Городскимъ Управленіемъ нарочно для этого случая. На аркѣ издалека было видно высоко красовавшееся трогательное привѣтствіе: „Просвѣтителю народа—благодарный Тамбовъ“.

Въ числѣ цѣлаго ряда просвѣтительныхъ учреждений города Тамбова, вызванныхъ къ жизни доброю волею покойнаго Е. Д. Нарышкина и существующихъ на капиталы, пожертвованные имъ широкою рукой—есть одно маленькое учреждение, скромное по своимъ размѣрамъ и небольшое по количеству питомцевъ, но высокое по своимъ цѣлямъ и почтенное по своему значенію. Это Александровскій Нарышкинскій пріютъ для арестантскихъ дѣтей.

Теорія наследственности все болѣе и болѣе обращающая на себя вниманіе въ области криминалистики съ несомнѣнною устанавливаетъ, что ребенокъ, происходящій отъ порочныхъ родителей, уже тѣмъ самымъ носитъ въ себѣ зародышъ преступной воли. Несомнѣнно, потому, что участь тѣхъ арестантскихъ дѣтей, которыя вслѣдствіе бѣдности ихъ родителей должны жить вмѣстѣ съ послѣдними въ тюремномъ замкѣ, одна изъ самыхъ жалкихъ и страшныхъ по своимъ послѣдствіямъ. Разлагающее вліяніе тюремной атмосферы на дѣтскую воспримчивую душу само собой очевидно, а условія жизни въ тюрьмѣ наиболѣе благоприятны для того, чтобы злостастныя атавистическія склонности развились, а искра преступности разгорѣлась. Попадая за грѣхъ родителей въ эту развращающую среду, эти малолѣтнія созданія какъ бы предназначаются самой судьбой къ пополненію впоследствіи тѣхъ кадровъ несчастныхъ, которые ежегодно проходятъ чрезъ судебныя залы различныхъ инстанцій.

Нарышкинскій пріютъ учрежденъ ради такихъ именно дѣтей. Его цѣль предотвратить ребенка арестанта отъ вреднаго вліянія тюремной жизни, научить его грамотѣ и Слову Божію, приучить къ чистотѣ, порядку и труду и развить въ его душѣ все доброе, систематически ослабляя, насколько это возможно, дурныя проявленія мятежной или злой, не умѣющей справиться съ собою, воли.

Основаніе къ осуществленію той благой мысли, которая подарила г. Тамбовъ однимъ изъ единственныхъ въ Россіи учрежденіемъ, а его имя запечатлѣно лишнимъ перуботворнымъ памятникомъ въ его родномъ городѣ было положено Е. Д. Нарышкинымъ, въ 1876 г. На доброе дѣло, предпринятое Е. Д. Нарышкинымъ откликнулись добрыя сердца. Повойная Государыня Императрица МАРІЯ АЛЕКСАНДРОВНА и вдовствующая Императрица МАРІЯ ФЕОДОРОВНА, бывшая въ то время Государыней Цесаревной, удостоили Е. Д. Нарышкина присылкою



на пріютъ своихъ денежныхъ пожертвованій. Въ числѣ лицъ, передавшихъ Е. Д. Нарышкину свою лепту на это дѣло, встрѣчаются имена, главнымъ образомъ, родственниковъ покойнаго: племянника его Л. В. Нарышкина, г.г. Чечериныхъ, Хвоцинскаго, гр. Воронцовой-Дашковой и др.

Быстро пошло выполненіе намѣченнаго плана подъ личнымъ, непосредственнымъ наблюденіемъ горячо взявшагося за дѣло Е. Д. Нарышкина. Приходо-расходная шпуровая книга, заведенная 9-го января 1876 г. и съ замѣчательной обстоятельностью и аккуратностью, писанная самимъ Е. Д. Нарышкинымъ, служитъ подробной лѣтописью этого высоко-христіанскаго дѣла. 27 апрѣля Е. Д. Нарышкинъ покупаетъ на свои средства для пріюта домъ на Козловской улицѣ близъ острога и, передавъ его въ вѣдѣніе Губернскаго Тюремнаго Комитета, немедленно приступаетъ на свои же средства къ его переустройству, коренному ремонту и приспособленію для пріюта, покупаетъ кровати, столы, скамьи и учебныя пособія, заводитъ необходимый хозяйственный инвентарь, подыскиваетъ служебный персоналъ и 10-го Января 1877-го года пріютъ, заново отдѣланный и отремонтированный, уже освящается и принимаетъ подъ свой кровъ восемь первыхъ питомцевъ.

Жизнь расширила первоначальную цѣль пріюта и въ число питомцевъ попадали порою дѣти не только арестантовъ, но сироты, потерявшіе одного изъ родителей и не знающіе другого, дѣти спившихся бродягъ и т. д. Но подъ неослабнымъ руководствомъ своего основателя пріютъ понемногу выработалъ свой внутренній укладъ и въ 1882 году проектъ устава для пріюта, написанный Е. Д. Нарышкинымъ, былъ утвержденъ Правительствомъ.

По уставу въ пріютъ принимаются дѣти приговоренныхъ къ отбытію наказанія въ тюрьмѣ или къ ссылке въ каторжныя работы недостаточныхъ арестантовъ всѣхъ сословій и вѣроисповѣданій въ возрастѣ отъ 6 до 13 лѣтъ. Питомцы пріюта, могущаго вмѣстить въ себя до 15 человекъ, пользуются въ немъ полнымъ бесплатнымъ содержаніемъ: пищей, одеждой, постелью и проч.. Грамотѣ дѣтей обучаетъ надзирательница В. Г. Стежянская, которой поручена воспитательная, административная и хозяйственная часть, а Законъ Божій преподается тюремнымъ священникомъ о. Успенскимъ. Учебныя предметы проходятся въ предѣлахъ Положенія о начальныхъ народныхъ училищахъ. Для приученія питомцевъ къ физическому труду и для приготовленія ихъ къ дальнейшей полезной дѣятельности въ той трудовой средѣ, изъ которой они вышли, дѣтей заставляютъ заниматься возможными по ихъ возрасту и силамъ работами: они чистятъ собственное платье и обувь, убираютъ постели и комнаты, метутъ дворъ и садъ, работаютъ въ маленькомъ огородѣ, гдѣ каждому ребенку отводится своя грядка и, наконецъ, помогаютъ надзирательницѣ обшивать самихъ себя. Когда питомцы достигаютъ предѣльнаго возраста, пріютъ подыскиваетъ имъ то или другое мѣсто и беретъ на себя заботу пристроить ихъ къ тому или другому труду, обезпечивающему ихъ существованіе въ стѣнѣ воспитавшаго ихъ заведенія.

Содержится пріютъ почти всецѣло на деньги, выдававшіяся до 1902 г. Е. Д. Нарышкинымъ изъ его личныхъ средствъ, а послѣ его смерти на средства вдовы его А. Н. Нарышкиной. Лишь отопленіе отпускается на пріютъ Тюремнымъ Комитетомъ, да съ неприкосновеннаго капитала въ 5000 р., положеннаго въ 1876 г. на пріютъ въ Банкѣ однимъ изъ вышеназванныхъ жертвователей В. Л. Нарышкинымъ, пріютъ получаетъ 213 р. процентовъ въ годъ. Сумма ежегодныхъ личныхъ расходовъ Е. Д. Нарышкина на пріютъ за время существованія этого учрежденія равнялась въ среднемъ 1000 р. въ годъ.

Ближайшее наблюденіе и завѣдываніе пріютомъ поручается по уставу Губернскимъ Тюремнымъ Комитетомъ одному изъ его директоровъ съ званіемъ почетнаго попечителя пріюта. Съ 1876 г. вплоть до 1902 г. почетнымъ попечителемъ пріюта состоялъ основатель его Е. Д. Нарышкинъ. До 1881 г. Е. Д. Нарышкинъ самъ завѣдывалъ пріютокъ, вникая въ каждую мельчайшую подробность его жизни. Съ 1881 г. до 1883 г., за переѣздомъ Е. Д. Нарышкина изъ Тамбова на жизнь въ С.-Петербургъ, фактическое завѣдываніе пріютомъ было возложено Тюремнымъ Комитетомъ на одного изъ своихъ директоровъ—Прокурора Окружнаго Суда В. А. Москалева. Съ 1883 г. по 1902 г. пріютъ находился въ завѣдываніи помощника почетнаго попечителя мѣстнаго дворянина А. П. Чичерина, постоянными заботами и сердечнымъ попеченіемъ котораго пріютъ пользовался непрерывно въ теченіе цѣлыхъ 18-ти лѣтъ. За смертью А. П. Чичерина почетнымъ попечителемъ пріюта былъ избранъ ишущій эти строки.

Такова исторія возникновенія Тамбовскаго пріюта для арестантскихъ дѣтей. Пріютъ вступилъ съ Января 1903 г. въ 27-ую годовщину своего существованія. Жизнь его мирно течетъ по руслу, точно указанному Инструкціей о его внутреннемъ порядкѣ. Эта большая рукописная Инструкція, висящая въ рамкѣ на стѣнѣ классной комнаты, написана самимъ Е. Д. Нарышкинымъ еще 1-го февраля 1877 г. Годы умчавшейся жизни не указали ни одной новой строки, ни одного недосказаннаго слова, которыми эта Инструкція могла бы быть дополнена. Ясная трезвая мысль нашла для выраженія воли добраго сердца строго-разумныя, всеобъемлющія и простыя формы. Эта Инструкція—завѣтъ пріюту ушедшаго въ вѣчность его основателя. Всю жизнь свою посвятивъ служенію любимой Христовой заповѣди—„любви къ ближнему“, Е. Д. Нарышкинъ завѣщалъ созданному имъ пріюту вести этого близкаго въ жизнь путемъ страха Божія, просвѣщенія и труда.

Почетный попечитель пріюта *Николай Маклаковъ.*

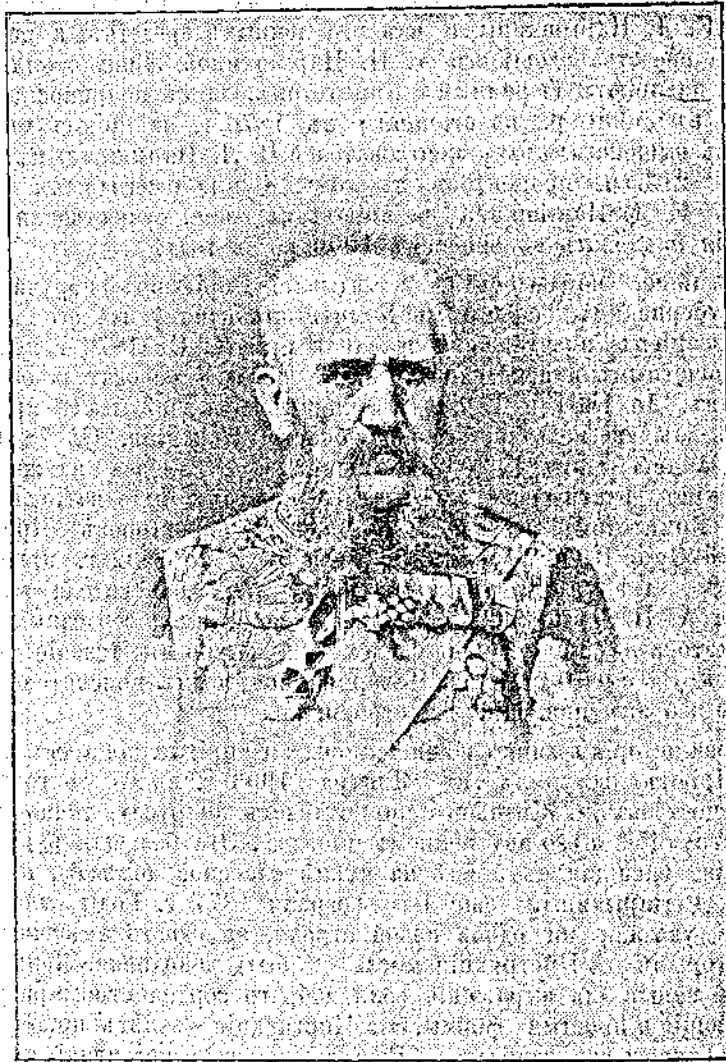

Оберъ-Намергеръ Двора ЕГО ИМПЕРАТОРСКАГО ВЕЛИЧЕСТВА Дѣйствительный  
Тайный Советникъ **Еммануиль Дмитріевичъ Нарышкинъ**.

Еммануиль Дмитріевичъ Нарышкинъ извѣстенъ въ Тамбовской губерніи какъ благотворитель на пользу просвѣщенія мѣстнаго населенія. Еммануиль Дмитріевичъ происходитъ изъ дворянъ Тамбовской губерніи, родился въ 1818 году; образованіе получилъ въ школѣ гвардейскихъ подпоручиковъ и кавалерійскихъ юнкеровъ и, по окончаніи курса, въ 1836 г., поступилъ на службу въ Лубенскій гусарскій полкъ; въ 1838 году переведенъ въ лейбъ-гвардіи Конный полкъ, съ назначеніемъ адъютантомъ къ бывшему въ то время шефомъ жандармовъ графу

Бенкендорфу, по смерти котораго остался адъютантомъ при графѣ Орловѣ. Выйдя въ отставку въ чинѣ полковника онъ поселился въ своемъ имѣніи (с. Бычьи, Шацкого уѣзда, Тамбовской губерніи) и здѣсь обратилъ вниманіе на школьное дѣло, явившись щедрымъ жертвователемъ на его нужды. Въ 1856 г. послѣдовало Высочайшее назначеніе Еммануила Дмитриевича церемоніймейстеромъ Высочайшаго Двора, затѣмъ въ 1859 г.—на должность гофмаршала, въ 1861 г.—въ должность гофмейстера, въ 1863 г.—въ должность шталмейстера. Пробывъ затѣмъ годъ съ небольшимъ въ отставкѣ Еммануилъ Дмитриевичъ былъ назначенъ въ 1879 г. вновь шталмейстеромъ Высочайшаго Двора; 1881 г.— оберъ-гофмаршаломъ и въ 1884 г. оберъ-камергеромъ. Имѣя въ награду за заслуги всѣ Россійскіе ордена и многіе иностранныя Еммануилъ Дмитриевичъ въ 1899 г. былъ пожалованъ высшимъ Россійскимъ Орденомъ Св. Апостола Андрей Первозваннаго; въ 1901 г. названъ слѣдующаго 1902 г. Еммануилъ Дмитриевичъ внезапно скончался.

Длинный долгій путь жизни прошелъ Еммануилъ Дмитриевичъ, не одного десятка лѣтъ общественной жизни онъ былъ свидѣтелемъ и добрую половину всего прожитаго посвятилъ лучшей идеѣ человѣка—любви къ ближнему. Огромныя средства, доставшіяся отъ предковъ его, употреблялись имъ на добрыя дѣла: на помощь бѣднымъ, на просвѣщеніе роднаго ему края. Въ г. Тамбовѣ нѣсколько учрежденій обязаны ему своимъ возникновеніемъ и дальнѣйшимъ существованіемъ. Первымъ изъ нихъ по времени учрежденія былъ Екатерининскій учительскій институтъ, давшій обществу столько честныхъ тружениковъ на поприщѣ народнаго учительства, затѣмъ, по времени учрежденія, Нарышкинскій црїютъ арестантскихъ дѣтей, достойный вниманія по цѣли его учрежденія—пріютать дѣтей родителей, заключенныхъ въ тюрьму; далѣе Нарышкинское общезанятіе при Тамбовской губернской гимназіи и, наконецъ, послѣдній по времени учрежденія, наибольшій памятникъ благотворительности Е. Д. Нарышкина—зданіе народныхъ чтеній, находящееся въ рукахъ Общества по устройству народныхъ чтеній въ Тамбовѣ и губерніи. Создавъ какое либо учрежденіе и обезпечивъ его, Еммануилъ Дмитриевичъ не ограничивался только этимъ, онъ все переживалъ съ нимъ вмѣстѣ, входилъ, не смотря на множество дѣлъ, во всѣ подробности его жизни и оказывалъ какъ матеріальную, такъ и нравственную поддержку. Создавая просвѣтительныя учрежденія, тратя на нихъ огромныя средства, Еммануилъ Дмитриевичъ приходилъ на помощь и бѣднымъ людямъ, когда послѣдніе по своимъ силамъ не могли выйти изъ-подъ гнета судьбы. Вообще онъ былъ другомъ Тамбовской бѣдности, готовымъ отозваться своимъ добрымъ сердцемъ на всякую дѣйствительную нужду. Бѣдныя не чувствовали и когда онъ пріѣзжалъ въ Тамбовъ, согнѣ этихъ несчастныхъ шли къ нему за помощью. Еммануилъ Дмитриевичъ скончался 84 лѣтъ, оставивъ по себѣ неизгладимую для тамбовцевъ память какъ о человѣкѣ, употребившемъ большую часть своей жизни и много личныхъ средствъ на служеніе просвѣщенію народа.

## Историческій очеркъ военныхъ учреждений въ Тамбовской губерніи: гарнизоны, мѣстные команды, резервные баталіоны, резервные полки и дѣйствующіе полки.

Съ воцареніемъ на Русскомъ Престолѣ Дома Романовыхъ, началось и закрѣпленіе за государствомъ обширныхъ пространствъ южной половины Тамбовскаго края, бывшаго княжества Рязанскаго. Изъ слѣдующихъ словъ дошедшей до насъ грамоты Царя Михаила Ѳеодоровича отъ 1637 года видно, что: „Въ прошлыхъ годѣхъ въ Шацкія и явля мецкерскія мѣста, татарскіе и ногайскіе воровскіе люди прихаживали нагономъ и тѣ всѣ мѣста воевали, людей побивали и въ полонъ имали и села и деревни многіе пожгли и до конца разорили и отъ тое великія войны многіа села и деревни запустѣли, а служилые люди оскудѣли и учинилися безлюдны и безлошадны и безоружейны. И мы то слыша, указали поставить городъ Тамбовъ“.

Слѣдовательно во второй половинѣ своего царствованія Михаилъ Ѳеодоровичъ положилъ прочное основаніе закрѣпленію Тамбовскаго края возведеніемъ, съ цѣлью защиты Рязанской украины отъ набѣговъ татаръ, г. Тамбова, затѣмъ Козлова, далѣе устройствомъ крѣпости въ Лебедевѣ и насыпкою сторожеваго вала на всемъ протяженіи отъ Тамбова, чрезъ Козловъ до нынѣшней Усмани.

Первоначально выстроенныя укрѣпленія г. Тамбова, вскорѣ были расширены, а къ 1636 году возведенъ въ Тамбовѣ кремль. Такимъ образомъ съ народившимися названными городами нынѣ Тамбовской губерніи, беретъ свое начало и учрежденіе въ нихъ первыхъ примитивныхъ воинскихъ гарнизоновъ въ лицѣ: стрѣльцовъ, пушкарей, солдатъ и городовыхъ казаковъ, коимъ ввѣрялась охрана края по южной Тамбовской границѣ отъ ежегодныхъ татарскихъ и ногайскихъ нападений.

Крѣпость—кремль Тамбова представлялась въ слѣдующемъ видѣ: размѣры ея были невелики и ограничивались, повидному, только площадью, занимаемой въ настоящее время соборомъ, губернаторскимъ домомъ, народной читальней, присутственными мѣстами, почтово-телеграфной конторой и прилегающими въ немъ ближайшими зданіями. Стѣны крѣпости, какъ и всѣ внутреннія постройки, были деревянныя съ бойницами. Южная стѣна имѣла възвѣсія ворота, надъ которыми возвышалась четырехъ-ярусная шатровая башня; на каждомъ ярусѣ этой башни стояли пушки въ станкахъ и на колесахъ. Въ сѣверной стѣнѣ крѣпости имѣлись и другія ворота, также охранявшіяся пушками. По всему протяженію крѣпостныхъ стѣнъ, на разныхъ разстояніяхъ имѣлись особыя башни съ бойницами для мушкетнаго огня. Приписанные къ крѣпости служилые ратные люди были размѣщены особыми слобо-

дами вокруг нея: пушкарн за ручьемъ Студенцомъ, полковые казаки ниже города по р. Цнѣ, а въ городѣ оставлены одни пѣшіе казаки. По протяженію вала отъ Тамбова чрезъ Козловъ на Усмань, толщина котораго доходила отъ одной до трехъ сажень, было поставлено множество городковъ, острожковъ и башенъ, большая часть которыхъ подчинилась тамбовскому воеводѣ, а защита ихъ возлагалась на тамбовскій солдатскій полкъ, почему полкъ оказался расквартированнымъ болѣе чѣмъ въ 20 пунктахъ. Къ подобному же по оборудованію и устройству типу крѣпостей приблизительно подходили Козловъ и Лебедянь. Съ возникновеніемъ указанной линіи крѣпостей, Тамбовскій край уже припимаетъ на себя тѣ набѣги кочевниковъ, которыми до того времени была опустошаема Рязанская область.

Въ царствованіе Алексѣя Михайловича (1645—1676 гг.) начатое заврѣшеніе Тамбовскаго края закончено возведеніемъ еще двухъ новыхъ городовъ: Борисоглѣбска и Усмани съ тѣмъ же предназначеніемъ охраны южной границы края. Такъ начала свою службу охраны государства южная часть Тамбовскаго края, тогда какъ сѣверная уже съ XVI вѣка выставляла ратныхъ людей въ составъ ополченій, которыми велись наши войны на западъ; наприм.: въ отрядѣ князей Черкаскаго и Пожарскаго, идшемъ на помощь Шенну подъ Смоленскъ (въ войнѣ съ Польшей 1632—1634 гг.) находилось однихъ татаръ Темниковскихъ 530 и Кадомскихъ 347 человекъ.

Трудно опредѣлить, за неимѣніемъ данныхъ, точный составъ, численность и организацію гарнизоновъ во вновь учрежденныхъ городахъ — крѣпостяхъ южной границы Тамбовскаго края и потому до начала прошлаго XIX вѣка можно лишь въ общихъ чертахъ указать, основываясь на историческихъ документахъ, что дѣль охраны края далеко не была достигнута и гарнизоны украинскихъ укрѣпленій не имѣли достаточно опредѣленнаго взгляда на свое назначеніе. Отказываясь отъ какихъ-либо дѣйствій активныхъ, въ случаяхъ нападеній кочевниковъ или бунтовщиковъ (Стенька Разинъ), почти безъ признаковъ инициативы въ руководствѣ своихъ воеводъ, они сводили все дѣйствіе къ пассивному „отсиживанію“, иначе дерзость набѣга татаръ, иногда даже при значительной малочисленности, являлась бы непонятной. Такъ въ 1636 году партія татарскихъ разбойниковъ, силою въ 100 человекъ только, захвативъ въ окрестностяхъ Тамбова множество лошадей и неудовольствовавшись этимъ, подступала къ самой крѣпости и только когда шайка была отбита, вѣрнѣе сама уходила, воевода рискнулъ снарядить за ней погоню въ 400 человекъ, которая конечно уже численнымъ перевѣсомъ отняла у татаръ все захваченныя лошадей и даже взяла въ плѣнъ 63 разбойника. Немудрено послѣ этого, что въ 1643 году крымцы нападали на Тамбовскую Украину почти безпрестанно, а нашествіе въ концѣ лѣта 1644 года буквально ее опустошило; вся степная часть нынѣшней губерніи представляла во время этого погрома обширное пожарище, а послѣ — мертвую пустыню. Сожжено все, даже хлѣбъ на поляхъ. До чего и ненадежно было въ то время служилое населеніе юж-

ной части Тамбовскаго края, можно судить еще по слѣдующему: Воевода Хитрово, выступивъ съ отрядомъ противъ Стеньки Разина, оставилъ въ Тамбовѣ съ воеводою Пашковымъ 2118 челов. Тѣмъ не менѣе Пашковъ считалъ свое положеніе опаснымъ и донесъ: „На Тамбовцевъ въ нынѣшнее смутное время надѣяться не на кого, потому что у нихъ на Дону братья, племянники и дѣти, а иные даже и у Стеньки Разина“. По возвращеніи Хитрово, 5000 воровскихъ казаковъ, подойдя съ Дона, стѣснили Тамбовъ осадой и Хитрово не только не могъ прогнать мятежниковъ, но въ донесеніяхъ въ Москву ссылался, какъ на свое безвыходное положеніе, на то, что у Тамбовскихъ ратныхъ людей „не стало вина, а безъ того вина памъ быть не мочно“. 1680 годъ застаеъ уже въ такомъ состояніи многія укрѣпленія въ Шацкихъ засѣкахъ, гдѣ по повелѣнію Царя Феодора Алексѣевича производится исправленіе городковъ и острожковъ, башенъ и крѣпостей, деревянныя постройки которыхъ къ тому времени погнили и обвалились, а земляныя валы осыпались, засыпавъ рвы. Не лучше рисуется картина печальнаго состоянія обороны Тамбовскаго края и во время Петровской Руси. Въ 1720 году, по доставленнымъ Царю свѣдѣніямъ, Тамбовской провинціи угрожало серьезное нападеніе кочевниковъ. Указъ Царя требовалъ поставить ее на военное положеніе. Въ числѣ массы препятствій къ приведенію въ исполненіе этого приказанія, кромѣ крайней ветхости Тамбовской крѣпости, укрѣпленія которой обвалились, а валы осыпались, оказалось по донесенію Тамбовскаго воеводы, что „во всей провинціи гарнизонныхъ солдатъ насчитывалось только 818 человекъ“, при томъ безъ ружей и амуниціи, а которое ружье и есть, то негодно не только къ стрѣльбѣ, но и къ починкѣ; къ счастью годъ прошелъ благополучно. За мѣчательно, что на военное положеніе при Петрѣ Великомъ Тамбовъ приводился не разъ. Такъ 1711 году, за девять только лѣтъ до вышеописаннаго случая, на исправныхъ деревянныхъ стѣнахъ и валахъ крѣпости, было поставлено 9 большихъ пицалей и 20 пицалей затѣныхъ; снаряду къ нимъ имѣлось: 20 пудовъ зелья пушечнаго, 40 пудовъ зелья пицальнаго и соответствующее тому количество свинца. Вотъ почему и въ эту эпоху грознаго и быстраго движенія Россіи по пути прогресса, ея необычайнаго развитія нравственныхъ и матеріальныхъ силъ, Тамбовская окраина оставалась попрежнему нестрашна своей безпечностью и неустройствомъ ея кочующимъ врагамъ и набѣги калмыковъ, крымскихъ и кубанскихъ татаръ повторялись неоднократно. Особенно сильное опустошеніе произведено татарами въ 1713 году. О его размѣрахъ свидѣтельствуетъ уже достаточное число плѣнныхъ: уведено изъ одного селенія Ключей, принадлежащаго Меньшикову, около 3000 человекъ. И въ послѣдующія времена историческаго развитія военнаго дѣла и службы на Руси, приходится встрѣчаться въ Тамбовскомъ краѣ съ одними и тѣми же почти безпросвѣтно грустными обстоятельствами. Въ царствованіе Анны Іоанновны, Тамбовскій край перестаетъ испытывать на себѣ набѣги кочевниковъ, по крайней мѣрѣ упоминаній о нихъ въ лѣтописи не встрѣчается. Поэтому укрѣпленія, находившіяся далеко въ ненадежномъ состояніи еще при Петрѣ

Великомъ, въ концу царствованія Анны Иоановны пришли сами собой въ совершенный упадокъ. Когда во время турецкой войны въ 1738 г. потребовалось принять въ Тамбовскомъ краѣ, неизмѣвшемъ въ своихъ предѣлахъ вообще какихъ бы то ни было войскъ, мѣры предосторожности на случай вторженія крымцевъ и сенатъ опредѣлилъ: „исправить“ Тамбовъ и Шацкъ съ отпускомъ по „200 р.“ на крѣпость, то Шацкѣй воевода Любовниковъ отвѣтилъ, что „Шацкъ пужно нечинить, а строить вновь“, такъ какъ „городъ весьма развалился, пушки не надежны и никакого оружія не имѣется“. А Темниковскій воевода тогда же писалъ Шацкому: „въ Темниковѣ былъ порохъ, но издержанъ на вѣкторіяхъ, былъ свинець, но пропалъ безъ вѣсти, были пули, но оны на воровскихъ людей издержаны; были три фузіи и тѣ фузіи у солдатъ воровскими людьми отняты... и потому городъ Темниковъ гораздо починить надобенъ. Вооруженіе собственно Тамбовской крѣпости въ 1738 году пришлось только исправить. По приведеніи вновь въ порядокъ, оно оказалось изъ слѣдующаго числа, болѣе или менѣе, годныхъ къ дѣлу чугунныхъ пушекъ: 12-ти фунтовыхъ—1, 8-ми фунтовыхъ—3, 6-ти фунтовыхъ—5 и 4-хъ фунтовыхъ—2, итого изъ 11-ти пушекъ да 10 затинныхъ. Но въ Шацкѣ все оружіе, по освидѣтельствованію его присланному изъ Москвы штыкъ юнкеромъ Старовымъ, найдено было „ни къ какому дѣйствию негоднымъ“, а потому по настояцію Любовникова сюда пришлось выписать изъ Москвы 9 новыхъ чугунныхъ пушекъ и 40 пудовъ „зелья“. Пушки, какъ въ Тамбовѣ, такъ и въ Шацкѣ были набраны враскорю изъ мѣстныхъ разночинцевъ и подъяческихъ дѣтей. Однако, пушки и зелье, высланныя въ Шацкъ, послужили для „великой пальбы“, но только салютаціонной, послѣ молебна въ Шацкомъ соборѣ 20 Марта 1740 года, по случаю заключенія мира съ Турціей. Опасенія за Тамбовскую Украину, Богъ хранилъ, и теперь не оправдались.

Съ окончаніемъ войны, въ Тамбовскомъ краѣ временно появились въ значительномъ числѣ и полевые войска. Въ слѣдующемъ 1741 году, въ регентство Анны Леопольдовны, черезъ край проѣзжало, по пути въ Петербургъ, персидское посольство; въ торжественной встрѣчѣ ему въ Тамбовѣ принимали участіе Сибирскій драгунскій полкъ и Ростовскій пѣхотный; отъ послѣдняго былъ выставленъ почетный караулъ (рога со знаменемъ при хорѣ музыки). Въ Козловѣ посольство встрѣчало Рязанскій драгунскій полкъ.

При Елизаветѣ Петровнѣ (1741—1761 г.г.) внутреннее неустойство края дошло до того, что развившееся до невѣроятной дерзости разбойничество не ограничивалось большими дорогами. Переодѣтые въ казачье и драгунское платье, въ 1756 году разбойники среди бѣла дня пріѣхали въ Моршу, (нынѣшній Моршанскъ, тогда село дворцоваго вѣдомства), напали на дворцовую контору и разграбили до 2000 руб. казенныхъ денегъ. Мѣстные власти не имѣли никакихъ средствъ для борьбы съ этимъ зломъ и какъ видно по дописанію Шацкой канцеляріи того же года „въ Шацкѣ солдатъ было мало и тѣ стары, драхлы



и увѣчны; ружей ни одного; пороху, свинцу, шнагъ тоже не имѣлось. Захваченныхъ разбойничьихъ предводителей держали слабо и своими злоупотребленіями нерѣдко давали ворами средства къ побѣгамъ. Далѣе во время пугачевщины, въ царствованіе Екатерины Великой, (1774 г.) особенно сильно пострадала Тамбовскій край сплошнымъ разгромомъ нынѣшнихъ: Темниковскаго, Шацкого и Моршанскаго уѣздовъ. Сопротивленія со стороны Шацка бунтовщикамъ не могло быть оказано, такъ какъ, несмотря на реставрацію Шацкой крѣпости при Аннѣ Іоанновнѣ, отъ крѣпостныхъ укрѣпленій опять не осталось никакихъ слѣдовъ. Крѣпость эта въ 1774 году совершенно развалилась и грозила своими гнилыми бревнами не бунтовщикамъ, а мирному населенію. Вооруженіе хотя и состояло изъ 9 чугунныхъ пушекъ и сверхъ того трехъ дробовиковъ, но крѣпкіе лафеты имѣлись только подъ 3-я орудіями. Полевыхъ войскъ попрежнему какъ въ Шацкой, такъ и въ Тамбовской провинціи вовсе не было; въ гарнизонѣ же Шацка состояло всего: 12 унтеръ-офицеровъ, 42 драхлыхъ и увѣчныхъ рядовыхъ, одинъ барабанщикъ, одинъ фельдшеръ, однако при 17 офицерахъ. Въ остальныхъ городахъ провинціи мѣстныхъ команды были конечно еще слабѣе: всего по 27 рядовыхъ. Вооруженіе хотя на нихъ съ 1768 года и состояло, но уже оказывалось негоднымъ, „такъ какъ многія ружья не могли стрѣлять, а шпаги были частью притуплены, частью поломаны“. Въ Тамбовскую провинцію проникла въ указанномъ году только одна шайка пугачевцевъ. Дальнѣйшему проявленію мятежа въ Тамбовскомъ краѣ послужило препятствіемъ прибытіе сюда полевыхъ войскъ. Большинство прибывшихъ войскъ направилось далѣе—въ восточныя губерніи, часть же оставалась въ краю на нѣкоторое время, для водворенія порядка и умиротворенія; въ этомъ числѣ были гусары, донскіе казаки баталіоны Нарвскаго и Великолуцкаго полковъ и весь Ладужскій пѣхотный полкъ.

Съ введеніемъ учрежденія Императрицы Екатерины II о губерніяхъ, уничтожено и административное дѣленіе Тамбовскаго края на двѣ части: сѣверную и южную. Изъ обѣихъ провинцій, Шацкой и Тамбовской, образовано Тамбовское намѣстничество, въ составъ котораго включены еще три новыхъ уѣзда: Кирсановскій, Моршанскій и Спасскій. Намѣстничество съ 1802 г. окончательно было переименовано въ Тамбовскую губернію; она раздѣлялась на 12 уѣздовъ, что остается и по настоящее время.

Наконецъ 17 Января 1811 года, повелѣніемъ Императора АЛЕКСАНДРА I-го въ г. Тамбовѣ формируется Тамбовскій внутрѣнный губернской полубаталіонъ, переформированный въ баталіонъ. Баталіонъ этотъ съ перваго дня своего существованія и по настоящее время квартируетъ въ г. Тамбовѣ, но подъ названіемъ: съ 1864 года—Тамбовскаго губернскаго, съ 1874 г. Тамбовскаго мѣстнаго, съ 1878 г. 78-го резервнаго и съ 1891 г. 218-го Ворсогольскаго резервнаго баталіона. По военно-статистическимъ изслѣдованіямъ, составленнымъ, едва ли впервые въ 1851 году по распоряженію Главнаго Штаба, въ Тамбов-

ской губерніи видявъ, что къ означенному году во всѣхъ уѣздахъ имѣлись свои пивалидные команды въ составѣ около 100 чел. нижнихъ чиновъ при одномъ оберъ-офицерѣ. Команда какъ и мѣстные баталіоны и управленія въ каждомъ уѣздѣ уѣздныхъ военныхъ начальниковъ, первоначально непосредственно подчинялись губернскому воинскому начальнику, затѣмъ начальнику мѣстной бригады. Въ послѣдствіи резервные баталіоны въ Тамбовской губерніи были выдѣлены изъ мѣстной бригады въ составъ отдѣльной четырехъ-баталіонной 55 резервной пѣхотной бригады, которая въ свою очередь вошла въ число полковыхъ частей 17 армейскаго корпуса. Въ названную бригаду вошли: 217 Кромскій, 218 Борисоглѣбскій, 219 Юхновскій и 220 Епифанскій резервные баталіоны; изъ нихъ два первые квартируютъ въ г. Тамбовѣ, а вторые въ г. Моршанскѣ. Кромѣ перечисленныхъ частей мѣстныхъ, затѣмъ резервныхъ войскъ, въ Тамбовской губерніи въ 20—30 годахъ квартировала одна кавалерійская дивизія и до начала Крымской кампаніи (1854 г.) стоялъ Бутырскій пѣхотный полкъ въ четырехъ уѣздахъ: въ Тамбовскомъ, Козловскомъ, Лебедянскомъ и Усманскомъ. Затѣмъ до послѣдней Турецкой кампаніи (1877 г.) Рязанскій пѣхотный полкъ, а послѣ кампаніи 9 Сибирскій гренадерскій полкъ, переведенный изъ г. Тамбова во Владиміръ (губернскій) 1892 году. Съ 1 Января 1904 года баталіоны 55 резервной бригады будутъ развернуты въ резервные полки 8-ми ротнаго состава.

Такимъ образомъ за все время исторической жизни Тамбовской губерніи, только съ 1811 года, когда всякая опасность для края миновала извнѣ, внутренняя воинская охрана городовъ организовалась на тѣхъ рациональныхъ началахъ, при которыхъ гарнизоны губерніи стали, такъ сказать, правоспособными къ выполнению своего назначенія: если несащитая, то нести правильно караульно-гарнизонную службу. Въ заключеніе настоящаго очерка, еще остается упомянуть о двухъ второстепенныхъ выпискахъ объ учрежденіяхъ, имѣвшихъ для гарнизоновъ края Тамбовской губерніи нѣкоторое значеніе: при Петрѣ Великомъ была открыта въ Тамбовѣ одна гарнизонная школа, для потребностей исключительно высшаго вѣдомства. Въ школу принимались мальчики 7—15 лѣтъ для „обученія словесной и письменной наукѣ, пѣнію, арифметикѣ и солдатской эзерциціи“. Конечно по духу того времени, школа эта отличалась крайне суровымъ характеромъ и потому родители естественно боялись установившагося въ ней способа просвѣщенія, скрывали своихъ дѣтей даже въ лѣсахъ, хотя за обученіе дѣтямъ школа платила жалованье— „по 11¼ коп. за заповѣди, по 13¼ за письменную науку, арифметику, музыку, слесарное мастерство и писарское дѣло, и до 17¼ коп. за геометрію и фортификацію; да соли 2 пуда“. Въ позднѣйшее время при АЛЕКСАНДРѢ I въ 1786 году была открыта въ Тамбовѣ еще школа съ наименованіемъ: „главное народное училище“, въ которое единственный учитель гарнизонной школы, неслужащій дворянинъ Петровъ, отказавшись отъ получаемыхъ 15 руб. въ годъ „на одежду и пропитаніе“, въ видѣ жалованья, поступилъ въ число учениковъ.

---

Въ 1802 году въ Тамбовѣ возникло дворянское училище съ программой, дававшую возможность воспитанникамъ по окончаніи курса поступать безъ экзамена въ кадетскіе корпуса. Училище это помѣщалось въ здании бывшаго учительскаго института, потомъ въ 30 годахъ было преобразовано въ отдѣленіе малолѣтнихъ кадетскаго корпуса, а еще позднѣе совсѣмъ упразднено.

---

## Данные по статистикѣ землевладѣнія Тамбовской губерніи.

### Общая исчисленія пространства и землевладѣній губерніи.

Въ минувшемъ 1902 году исполнилось столѣтіе, какъ Тамбовская губернія получила опредѣленія ея границы (послѣ отчисленія отъ нея частей Пензенской губерніи, которая была упразднена и восстановлена по указу 1801 года). Площади землевладѣній губерніи первоначально устанавливаемы на исходѣ XVIII столѣтія генеральнымъ межеваніемъ. Межеваніе это не опредѣляло всѣхъ отдѣльныхъ единицъ землевладѣнія, такъ какъ производилось по окружнымъ межамъ, внутри которыхъ часто заключались разныя владѣнія. Поэтому данныя генеральнаго межеванія не составили первоначальной точной статистики землевладѣній. Эта статистика устанавливалась постепенно въ теченіе XIX вѣка путемъ учета землевладѣній для привлеченія ихъ къ поземельному обложенію. Но и давно ведущіеся окладные списки землевладѣній до настоящаго времени точной и полной текущей статистики поземельной собственности губерніи не представляютъ, такъ какъ поземельное обложеніе у насъ не основано на кадастровыхъ межевыхъ работахъ и очень многія землевладѣнія опредѣляются безъ точныхъ межевыхъ плановъ. Кроме того, окладные списки землевладѣній не заключаютъ данныхъ о площадяхъ, изъятыхъ отъ поземельнаго обложенія (нѣкоторыя категоріи землевладѣній и вообще всѣ земли неудобныя). Поэтому въ основаніе существующей полной статистики поземельной собственности Тамбовской губерніи, какъ и вообще по Европейской Россіи, легли данныя предпринимавшихся неоднократно во второй половинѣ минувшаго вѣка особыхъ переписей землевладѣній по губерніямъ черезъ мѣстные органы Министерства Внутреннихъ Дѣлъ. Первая такая перепись землевладѣній выполнена по распоряженію Центрального Статистическаго Комитета въ 1877 году, затѣмъ дополнена (учетомъ земель по угодьямъ, по поствамъ и по способамъ пользованія) въ 1881 году, а затѣмъ вновь произведена въ 1887 году. Данныя, собранныя путемъ этихъ переписей, и составляютъ основную статистику поземельной собственности Тамбовской и другихъ губерній и эта статистика еще не можетъ быть вполне замѣнена какими либо данными ближайшаго времени, \*) такъ какъ новыя данныя о землевладѣніяхъ, собранныя земствомъ послѣ 1887 года, не составляютъ полной переписи этихъ землевладѣній. Но здѣсь нельзя пройти молчаніемъ еще одного болѣе ранняго общаго учета землевладѣній Тамбовской губерніи, выполненнаго и опубликованнаго въ мѣстныхъ „Губернскихъ Вѣдомостяхъ“ въ 1865 году, — вѣроятно, въ виду открытія земскихъ учрежденій и только что состояв-

\*) Данныя обследованія 1887 г. опубликованы по Тамбовской губерніи въ 1896 г. въ изданіи „Статистика Россійской Имперіи, т. XXII. Развѣтвія данныя поземельной статистики по обследованію 1887 г.“, Вып. XLII. Эти данныя за 1887 годъ взяты и для послѣдшаго изданія Министерства Землед. и Государ. Имущ. „Сводъ статистическихъ свѣдѣній по сельскому хозяйству Россіи къ концу XIX вѣка“, С.-Пет. 1902 г.

шагося надѣленія землею бывших помѣщичьихъ крестьянъ губерніи. Данныя 1865 года, представляющія поуѣздный счетъ земельныхъ площадей по категоріямъ владѣнія, не особенно уступаютъ въ полнотѣ даннымъ 1887 года. Поэтому мы приведемъ далѣе результаты учета землевладѣній губерніи, выполненнаго въ 1865 году.

Полный учетъ землевладѣній за какое либо данное время дѣло настолько трудное (по отсутствію полныхъ текущихъ списковъ и точно установленныхъ площадей многихъ владѣній), что дѣло это и не могло дать при упомянутыхъ опытахъ его выполнения вполнѣ удовлетворительныхъ результатовъ. Каждый изъ этихъ опытовъ давалъ и по Тамбовской губерніи болѣе или менѣе различные общіе итоги поземельной собственности, хотя площадь губерніи въ теченіи столѣтія (развѣ за ничтожными исключеніями) не измѣнялась. Неполнота результата, достигнутаго при вышеуказанныхъ общихъ учетахъ землевладѣній губерніи, до известной степени опредѣляется сличеніемъ выиспанныхъ общихъ площадей владѣній съ существующими исчисленіями пространства губерніи. Но и эти вычисленія, выполненныя въ разное время, не сходятся одно съ другимъ, потому и нужно сказать, что ими неточность учетовъ землевладѣній не можетъ быть вполнѣ установлена (тѣмъ болѣе, что вычисленія, кромѣ одного подсчета данныхъ генеральнаго межеванія, дѣлались не непосредственно по межевымъ даннымъ, а по картамъ).

По даннымъ генеральнаго межеванія исчислена площадь Тамбовской губерніи (не позднѣе 1818 года) въ 5913368 десятинъ или въ 56768 квадр. верстѣ.

По планиметрическому вычисленію (по картѣ Шуберта), выполненному (въ 1856—58 г.г.) по порученію Академіи Наукъ астрономомъ Швейцеровъ, пространство губерніи опредѣлилось въ 58161,9 квадрат. верстѣ или въ 6058531 десят.

При военно-топографической съемкѣ, выполненной въ началѣ 50 годовъ минувшаго вѣка, площадь губерніи исчислена въ 57997 квадрат. верстѣ, что составляетъ 6041354 дес. \*).

По новѣйшему планиметрическому вычисленію площадей губерній и уѣздовъ Европейской Россіи, выполненному Стрѣльбицкимъ (оковчательно къ 1889 году), пространство Тамбовской губерніи опредѣлилось въ 58511 квадрат. верстѣ или въ 6094896 дес.

Последнее исчисленіе Стрѣльбицкаго, дающее высшую по сравненію съ прежними опредѣленіями цифру площади Тамбовской губерніи, принимается теперь во всѣхъ официальныхъ и частныхъ статистическихъ изданіяхъ. Учетъ землевладѣній губерніи, выполненный въ 1865 году, далъ итогъ въ 5745808 дес.—менѣе цифры Стрѣльбицкаго на 349088 дес. или на 5,7%. Учетъ 1877 года далъ въ итогѣ 5754738 дес.—менѣе цифры Стрѣльбицкаго на 340158 дес. или на 5,6%. Учетомъ 1881 года опредѣлилось въ губерніи 5773991 дес.—менѣе цифры Стрѣль-

\*) «Статистическія таблицы Россійской Имперіи». Издан. Центральн. Статистическаго Комитета, С.-Пб. 1863 г.

бидцаго на 320905 дес. или на 5,3<sup>0</sup>/. Наконецъ, послѣднимъ общимъ учетомъ 1887 года опредѣлилось въ губерніи 5944226 дес., все таки менѣе цифры Стрѣльбицкаго на 150670 дес. или на 2,5<sup>0</sup>/. Далѣе мы будемъ излагать, какъ основныя и пока наиболѣе полныя для настоящаго времени, данныя о землевладѣніи Тамбовской губерніи, полученныя учетомъ 1887 года, съ указаніями на тѣ или другія свѣдѣнія прежняго времени.

Площади землевладѣній губерніи по уѣздамъ.

Въ слѣдующей таблицѣ сопоставляемъ поуѣздные итоги землевладѣній, полученныя учетомъ 1887 года, съ общими, выраженными въ десятинахъ, площадями уѣздовъ Тамбовской губерніи, вычисленными Стрѣльбицкимъ.

| Уѣзды.                   | По учету 1887 г. | По численію Стрѣльбицкаго. | Въ % |
|--------------------------|------------------|----------------------------|------|
| Усманскій . . . . .      | 412146 дес.      | 429771 дес.                | 7,1  |
| Липецкій . . . . .       | 288514 "         | 306260 "                   | 5,0  |
| Лебеданскій . . . . .    | 283456 "         | 306146 "                   | 5,0  |
| Козловскій . . . . .     | 609145 "         | 613396 "                   | 10,0 |
| Тамбовскій . . . . .     | 886210 "         | 886604 "                   | 14,5 |
| Борисоглѣбскій . . . . . | 657472 "         | 678719 "                   | 11,5 |
| Кирсановскій . . . . .   | 613969 "         | 628500 "                   | 10,3 |
| Моршанскій . . . . .     | 612849 "         | 615708 "                   | 10,1 |
| Шацкій . . . . .         | 383994 "         | 395906 "                   | 6,3  |
| Елатомскій . . . . .     | 363154 "         | 371958 "                   | 6,2  |
| Темниковскій . . . . .   | 468025 "         | 489740 "                   | 8,0  |
| Спасскій . . . . .       | 365292 "         | 372188 "                   | 6,2  |
| По губерніи . . . . .    | 5944226 дес.     | 6094896 дес.               | 100  |

По поводу этой таблицы, опредѣляющей территоріи уѣздовъ губерніи, считаемъ не лишнимъ сказать нѣсколько словъ относительно большаго неравенства административныхъ частей губерніи. При образованіи въ концѣ XVIII вѣка сначала Тамбовскаго намѣстничества, потомъ губерніи, съ намѣченнымъ раздѣленіемъ послѣдней на извѣстное число уѣздовъ, пришлось считаться съ наличностію поселеній, имѣвшихъ уже значеніе городовъ, съ географическимъ положеніемъ ихъ и не столько съ пространствомъ, сколько съ тогдашнею населенностію разныхъ частей всей территоріи учреждаемой губерніи (указано было назначать 20—30 тыс. душъ на уѣздъ). Въ Тамбовской губерніи должны были слиться три территоріи, прежде не составлявшія одного административнаго дѣлаго: 1) Тамбовская провинція, которую составляли приблизительно нынѣшніе уѣзды Тамбовскій, Козловскій, Борисоглѣбскій, Кирсановскій и Моршанскій; 2) Шацкая провинція приблизительно изъ нынѣшнихъ уѣздовъ Шацкаго, Елатомскаго, Темниковаго и Спасскаго; 3) части Воронежской и Елецкой провинцій—нынѣшніе Усманскій, Липецкій и Лебеданскій уѣзды. Первая территорія, составлявшая болѣе половины



(56<sup>0</sup>/<sub>0</sub>) Тамбовской губернии, была в концѣ XVIII вѣка мѣстностью малозаселенной, представляющею обширныя площади степей и только три города — Тамбовъ, Козловъ и Борисоглѣбскъ. Здѣсь и образовано пять самыхъ большихъ уѣздовъ губернии, причемъ для двухъ изъ нихъ пришлось учредить новые города изъ селъ — Моршанскъ и Кирсановъ. Четыремъ уѣздамъ этой части губернии дана приблизительно одинаковая величина, только къ Тамбову приписана особенно обширная территория, конечно, вслѣдствіе отдаленности Борисоглѣбска. А къ послѣднему, при всемъ неудобствѣ его положенія на юго-восточной границѣ губернии, все-таки пришлось приписать вторую по величинѣ уѣздную территорию. Мѣстность бывшей Шацкой провинціи составляла немного больше четвертой части (26,9<sup>0</sup>/<sub>0</sub>) губернии. Но эта мѣстность при образованіи губернии имѣла уже сравнительно густое населеніе, которое при лучшихъ почвенныхъ условіяхъ и при меньшемъ изобиліи хлѣбовъ было бы и еще гуще. Здѣсь были уже и четыре старыхъ города — Шацкъ, Елатма, Кадомъ и Темниковъ, потому здѣсь найдены условія для образованія даже пяти уѣздовъ, хотя и съ территориями далеко меньшими, чѣмъ въ южной степной мѣстности губернии. Вскорѣ, впрочемъ, признанъ лишнимъ и упраздненъ Кадомскій уѣздъ, но остался вновѣ тогда образованный, съ учрежденіемъ города изъ села, Спасскій уѣздъ. Здѣсь также три уѣзда имѣютъ приблизительно одинаковыя территории. Значительно больше другихъ четвертый уѣздъ, Темниковскій, но въ него вошла большая часть бывшаго Кадомскаго уѣзда. Юго-западная мѣстность губернии, не принадлежавшая къ старой Тамбовской провинціи, составила немного болѣе шестой части (17,1<sup>0</sup>/<sub>0</sub>) губернии. Здѣсь давно заселенныя прибрежья Дона и Воронежа представили данныя къ образованію двухъ самыхъ малыхъ и равныхъ по величинѣ уѣздовъ губернии — Лебедянскаго и Липецкаго, хотя для послѣдняго не было еще и города (Липецкъ возведенъ въ значеніе города изъ горнозаводскаго поселенія). Усманскій уѣздъ въ восточныхъ частяхъ представлялъ тотъ же степной просторъ, какъ и Тамбовская провинція, потому вошелъ въ составъ губернии съ довольно большою территоріею, не много меньше средней величины ея 12 уѣздовъ.

#### Составъ землевладѣнія губернии по главнымъ его категоріямъ.

Въ русской статистикѣ поземельной собственности принято разсматривать послѣднюю (до дальнѣйшихъ болѣе дробныхъ подраздѣленій) въ четырехъ главныхъ категоріяхъ: а) крестьянскіе пады; б) частная собственность; в) собственность казны и г) остальные владѣнія. Въ послѣднюю категорію зачисляются владѣнія городовъ, церквей, монастырей и разныхъ учреждений. По Тамбовской губернии обследованіе 1887 года дало слѣдующіе итоги и процентныя отношенія земельной собственности по уѣздамъ:

| Уѣздъ     | крестьянск. пады | частная собствен. | собствен. казны | остал. влад. |
|-----------|------------------|-------------------|-----------------|--------------|
| Усманскій | 272139           | 106463            | 28966           | 4578         |
| изъ %/0   | 66,1             | 25,8              | 7,9             | 1,2          |

|                |         |         |        |        |
|----------------|---------|---------|--------|--------|
| Липецкій       | 206839  | 56609   | 17439  | 7627   |
| въ %/0/0       | 71,8    | 19,6    | 6,0    | 2,6    |
| Лебедянский    | 199627  | 62096   | 19201  | 8532   |
| въ %/0/0       | 70,4    | 21,9    | 4,7    | 3,0    |
| Козловскій     | 382551  | 199238  | 16367  | 10989  |
| въ %/0/0       | 62,8    | 52,7    | 2,7    | 1,8    |
| Тамбовскій     | 435063  | 363938  | 76452  | 10757  |
| въ %/0/0       | 49,1    | 41,1    | 8,6    | 1,2    |
| Борисоглебскій | 408852  | 167179  | 75734  | 5707   |
| въ %/0/0       | 62,2    | 25,4    | 11,5   | 0,9    |
| Кирсановскій   | 287435  | 312240  | 5602   | 8692   |
| въ %/0/0       | 46,8    | 50,9    | 0,9    | 1,1    |
| Моршанскій     | 282908  | 250883  | 70456  | 8602   |
| въ %/0/0       | 46,2    | 40,9    | 11,5   | 1,1    |
| Шацкій         | 149313  | 227674  | —      | 7007   |
| въ %/0/0       | 38,9    | 59,4    | —      | 1,8    |
| Владимирскій   | 143946  | 179552  | 31105  | 8551   |
| въ %/0/0       | 39,6    | 49,1    | 8,6    | 2,1    |
| Темниковскій   | 145037  | 167650  | 109933 | 45405  |
| въ %/0/0       | 31,0    | 35,8    | 23,5   | 9,7    |
| Спасскій       | 177072  | 49314   | 136592 | 2314   |
| въ %/0/0       | 48,5    | 13,5    | 37,1   | 0,6    |
| По губернии    | 3090782 | 2142836 | 581847 | 128761 |
| въ %/0/0       | 52,0    | 36,0    | 9,8    | 2,2    |

Свыше половины земельной собственности губернии составляют крестьянские надѣлы. Но это не есть особенность Тамбовской губернии: въ группѣ шести центральныхъ черноземныхъ губерній\*), къ которымъ принадлежитъ Тамбовская въ общемъ выводѣ 56,4% земель составляютъ крестьянскіе надѣлы. Въ общемъ счетѣ землевладѣній 26-ти губерній, составляющихъ черноземную полосу Европейской Россіи\*\*), на крестьянскіе надѣлы приходится почти таже доля (52,8%), какъ и по Тамбовской губернии. Но надѣлы крестьянъ окончательно опредѣлились и получили юридическое значеніе особой категоріи земельной собственности только въ 60-хъ годахъ минувшаго вѣка (со времени выдачи выкупныхъ и дарственныхъ актовъ бывшимъ помѣщикамъ крестьянамъ и владѣнныхъ записей бывшемъ государственнымъ крестьянамъ). Еще въ статистикѣ 40-хъ годовъ прошлаго вѣка вся земельная собственность Тамбовской губернии опредѣлялась только въ такихъ категоріяхъ владѣнія: \*\*\*)

земель городскихъ поселеній . . . . . 127235 дес. или 2,9%  
казенныхъ въ пользованіи госуд. крестьянъ 2312378 " " 39,1 "

\*) Губерніи: Курская, Орловская, Тульская, Рязанская, Тамбовская и Воронежская.

\*\*) Губерніи: центральныя, средневолжскія, нижневолжскія, новороссійскія, юго-западныя и малороссійскія.

\*\*\*) Хозиковъ. "Статистическій очеркъ Тамбовской губерніи" въ журналѣ Министерства Государственныхъ Имуществъ за 1849 г., № 31 и 32.



|                                   |                                                 |
|-----------------------------------|-------------------------------------------------|
| казенныхъ незаселенныхъ . . . . . | 492148 дес. или 8,3 <sup>0</sup> / <sub>0</sub> |
| земель помѣщичьихъ . . . . .      | 2981608 " " 50,4 "                              |
| всего . . . . .                   | 5913369 дес. 100 <sup>0</sup> / <sub>0</sub>    |

Это распределение земельной собственности Тамбовской губернии сдѣлано именно на ту общую площадь, какаѣ считалась въ губерніи съ 1818 года по даннымъ генеральнаго межеванія \*). Площадь городскихъ земель считалась въ то время вмѣстѣ съ угодьями, бывшими въ пользованіи крестьянъ пригородныхъ слободъ; собственно городскія дачи составляли около 34 тыс. десятинъ. Нынешніе надѣлы бывшихъ помѣщичьихъ крестьянъ заключались въ тогдашней земельной собственности помѣщиковъ.

По учету землевладѣній, выполненному въ 1865 году, опредѣлилось по главнымъ категоріямъ владѣній:

|                                     |                                                   |
|-------------------------------------|---------------------------------------------------|
| въ крестьянскихъ надѣлахъ . . . . . | 3047063 дес. или 53,0 <sup>0</sup> / <sub>0</sub> |
| " частной собственности . . . . .   | 2059973 " " 35,0 "                                |
| " собственности казны . . . . .     | 521251 " " 9,1 "                                  |
| остальныхъ владѣній . . . . .       | 117521 " " 2,0 "                                  |
| всего . . . . .                     | 5745808 дес. 100 <sup>0</sup> / <sub>0</sub>      |

Хотя по учету 1865 года получалось всей площади землевладѣній губерніи на 190418 дес. меньше, чѣмъ по учету 1887 года (на 3,3<sup>0</sup>/<sub>0</sub>), но процентныя отношенія площадей разнаго владѣнія изъ вышеприведенныхъ данныхъ 1887 года получились почти тѣже, какія выведены здѣсь по даннымъ 1865 года. Отношенія разсматриваемыхъ главныхъ категорій землевладѣнія, образовавшихся со времени поземельнаго устройства крестьянъ, остаются десятии лѣтъ безъ замѣтныхъ измѣненій, такъ какъ движеніе земельной собственности происходитъ за малыми исключеніями только въ одной категоріи этой собственности, называемой частнымъ землевладѣніемъ.

### Составъ частнаго землевладѣнія губерніи по сословіямъ владѣльцевъ.

Сословный составъ частной земельной собственности Тамбовской губерніи опредѣлялся по обследованію 1887 года въ слѣдующихъ цифрахъ площадей и процентныхъ отношеніяхъ ихъ по уѣздамъ:

| У ѣ з д ы:                     | площади владѣній въ десятинахъ |         |         |            |          |
|--------------------------------|--------------------------------|---------|---------|------------|----------|
|                                | дворянъ.                       | гущевъ. | мѣщанъ. | крестьянъ. | прочихъ. |
| Уманскій . . . . .             | 75606                          | 20261   | 1291    | 9213       | 92       |
| въ <sup>0</sup> / <sub>0</sub> | 71,1                           | 19,0    | 1,2     | 8,6        | 0,1      |
| Линецкій . . . . .             | 39017                          | 12786   | 1417    | 3004       | 385      |
| въ <sup>0</sup> / <sub>0</sub> | 68,9                           | 22,6    | 2,5     | 5,3        | 0,7      |

\*) Такое вчисленіе земель Тамб. губ. по табели 1818 с. приведено въ Сборникѣ матеріаловъ для описанія Тамб. губ. Л. Воейкова, С.-Петербург. 1872 г. (изъ матеріаловъ для статистики Россійской Имперіи, издан. Статистич. Отдѣл. Министерства Внутреннихъ Дѣлъ 1839—41 гг.).

|                  |         |        |       |        |      |
|------------------|---------|--------|-------|--------|------|
| Лебедянский      | 37632   | 16672  | 2066  | 5392   | 334  |
| въ $\frac{0}{0}$ | 60,5    | 27,0   | 3,3   | 8,7    | 10,3 |
| Козловский       | 134831  | 41647  | 4641  | 17054  | 1065 |
| въ $\frac{0}{0}$ | 67,7    | 20,9   | 2,3   | 8,6    | 0,5  |
| Тамбовский       | 267292  | 65593  | 4430  | 25342  | 1281 |
| въ $\frac{0}{0}$ | 73,4    | 18,0   | 1,2   | 7,0    | 0,4  |
| Борисоглебский   | 94689   | 59816  | 1858  | 10231  | 585  |
| въ $\frac{0}{0}$ | 56,7    | 35,7   | 1,1   | 6,1    | 0,4  |
| Кирсановский     | 252116  | 31528  | 7471  | 20975  | 150  |
| въ $\frac{0}{0}$ | 80,6    | 10,1   | 2,4   | 6,8    | 0,1  |
| Моршанский       | 198832  | 36809  | 3108  | 11972  | 162  |
| въ $\frac{0}{0}$ | 79,2    | 14,7   | 1,2   | 4,8    | 0,1  |
| Шацкий           | 161766  | 34073  | 4329  | 24173  | 3133 |
| въ $\frac{0}{0}$ | 71,0    | 15,0   | 2,0   | 10,6   | 1,4  |
| Елатомский       | 118806  | 36532  | 5008  | 18635  | 571  |
| въ $\frac{0}{0}$ | 66,2    | 20,3   | 2,8   | 10,4   | 0,3  |
| Темниковский     | 130931  | 16988  | 6421  | 12764  | 546  |
| въ $\frac{0}{0}$ | 78,2    | 10,1   | 3,8   | 7,6    | 0,3  |
| Спасский         | 37818   | 9203   | 158   | 2069   | 66   |
| въ $\frac{0}{0}$ | 76,8    | 18,3   | 0,3   | 4,2    | 0,1  |
| По губернии      | 1549336 | 381908 | 42398 | 160824 | 8370 |
| въ $\frac{0}{0}$ | 72,3    | 17,6   | 2,0   | 7,3    | 0,4  |

Въ частномъ землевладѣннн всѣхъ уѣздовъ губерннн имѣеть болѣе или менѣе значительное преобладаннє надъ владѣнннми другихъ сословнн дворянская земельная собственность—болѣе сильное преобладаннє ея въ Кирсановскомъ, Моршанскомъ и Темниковскомъ уѣздахъ, сравнительно слабое въ Борисоглебскомъ и Лебедянскомъ уѣздахъ. Въ послѣднихъ двухъ уѣздахъ выше, чѣмъ въ прочихъ, относительныя цифры купеческаго землевладѣннн (высшня абсолютныя цифры его по Тамбовскому уѣзду).

Во всей площади частнаго землевладѣннн губерннн, по обследованню 1887 года—въ 2142836 десат., опредѣлилось во владѣннн дворянъ 1549336 дес или 72,3%, а во владѣннн всѣхъ другихъ сословнн 593500 дес. или 27,7% (отношеннє 2,3:1). Тѣмъ не менѣе въ этомъ самомъ выводѣ выражается фактъ сильнаго уменьшення дворянской земельной собственности въ губерннн со времени освобождення крестьянъ.

Въ старое время и не слишкомъ отдаленное, а именно 45—50 лѣтъ тому назадъ, почти вся частная земельная собственность губерннн была дворянскою. Выше мы привели цифры изъ статьи оффиціальнаго журнала за 1849 годъ, въ которой все частное землевладѣннє Тамбовской губерннн, опредѣленное въ 2981608 десат., названо „помѣщичьимъ“. Это опредѣленнє, конечно, было не точно, но и недалеко отъ действительности. Мы не нашли публикованныхъ когда-либо данныхъ о сословномъ составѣ земельной собственности губерннн за время изъ первой половины XIX вѣка. Въ упомянутой статьѣ 1849 года не указана существовавшая тогда земельная собственность монастырей, церквей,

крестьянъ — однодворцевъ. Но все монастырское и церковное землевладѣніе въ губерніи я въ 1887 году опредѣлилось только въ 86 тыс. десятинъ, а 50 лѣтъ назадъ было этой земельной собственности значительно менѣе, такъ какъ многіе монастыри и приходскія церкви возникли въ губерніи и получили въ даръ земельныя дачи или установленныя земельныя надѣлы сравнительно въ недавнее время. По генеральному межеванію церковныя надѣлы хотя и отмѣчались особо, но въ составѣ дачъ, изъ которыхъ они были отведены. Исключеніе составляли немногія земельныя дачи старинныхъ церквей, закрѣпленныя за послѣдними еще по писцовымъ книгамъ, и нѣкоторыя Высочайше пожалованныя дачи старинныхъ монастырей. Старая категорія замлевлдѣнія бывшихъ въ губерніи монастырскихъ и архіерейскихъ вотчинъ и многочисленныхъ однодворцевъ, послѣ обращенія послѣднихъ въ населенія первыхъ (бывшаго потомъ въ разрядѣ крестьянъ коллегіи экономіи или экономическихъ) въ разрядъ крестьянъ государственныхъ, не составили частной земельной собственности, а образовали только крестьянскіе надѣлы, за которые прежде платилась оброчная подать, теперь взимаются выкупные платежи. Въ 1858 году считалось земель въ личной частной собственности государственныхъ крестьянъ губерніи только 30059 десят. \*) Помѣщичья крестьяне, какъ извѣстно, могли пріобрѣтать земельную собственность только на имя своего помѣщика. По даннымъ Земскаго Отдѣла Министерства Внутреннихъ Дѣлъ за бывш. помѣщичьими крестьянами Тамбовской губерніи утверждено такой собственности только 1024 дес. \*\*) Насколько извѣстно, все теперь значительное купеческое землевладѣніе въ губерніи образовалось, за малыми исключеніями, не рѣдѣ послѣднихъ 40 лѣтъ. Ранѣе были небольшіе земельные участки купцовъ при нѣкоторыхъ, давно основанныхъ суконныхъ фабрикахъ губерніи, да нѣтъ фабрикъ частью бывавъ дворянскихъ рукахъ, равно какъ и горные заводы сѣверныхъ уѣздовъ съ большими при нихъ лѣсными дачами, принадлежавшими хозяевамъ заводовъ частью на посессионномъ, частью на владѣльческомъ правѣ. Пріобрѣтеніе земельной собственности лицами городскихъ сословій изъ выгодъ сельскаго хозяйства началось уже послѣ освобожденія крестьянъ, когда, послѣ отмѣны крѣпостнаго труда, условія веденія того хозяйства уравнились для всѣхъ землевладѣльцевъ.

Въ виду сказаннаго, и безъ точныхъ данныхъ можно съ полною вѣроятностію заключить, что до реформы 19 Февраля почти все частное землевладѣніе губерніи было дворянскимъ и потому опредѣлявшася въ 1887 году доля послѣднего въ губерніи въ 72,3% указываетъ на утрату помѣстнымъ дворянствомъ губерніи съ 1861 г. около 30% изъ той прежней площади его землевладѣнія, какая осталась за отводомъ надѣловъ бывшимъ крѣпостнымъ крестьянамъ. А отчуждено было по губерніи въ надѣлы крестьянамъ дворянскихъ имѣній около 850 тыс. десятинъ (собственно удобныхъ 827 тыс. дес.). Прибавляя эту цифру къ площади

\*) Статистическія обзоръ государственныхъ имуществъ за 1858 г. Изданіе Министерства Государственныхъ Имуществъ. Сиб., 1861 г.

\*\*) Цифры эти приведены въ „Сравнительной статистикѣ Россіи и западно-европейскихъ государствъ“ (т. II, стр. 147) проф. Ю. Янсона. Сиб., 1880 г.

дворянских имѣній губерніи, опредѣленной въ 1887 году (1549336 дес.), получимъ уже почти 2400000 десат. дворянской земельной собственности, бывшей до 1861 года, но несомнѣнно было много больше, такъ какъ не изъ какой другой, а изъ дворянской же земельной собственности образовалось въ губерніи послѣ 1861 года нѣсколько сотъ тысячъ десятинъ землевладѣнія другихъ сословій. Бывшимъ опытомъ учета движенія земельной собственности въ губерніи по нотаріальнымъ даннымъ за 1866—1886 годы установлено, что въ эти двадцать лѣтъ въ дворянскомъ землевладѣніи губерніи должна была произойти убыль въ 306340 десат \*) . Большая покупка дворянскихъ имѣній лицами купеческаго сословія совершилась еще до 1866 года.

По свидѣніямъ губернскаго комитета о земскихъ повинностяхъ, бывшимъ въ виду у редакціонныхъ комиссій, выработывавшихъ Положеніе 19 Февраля, въ Тамбовской губерніи около 1850 года числилось въ населенныхъ дворянскихъ имѣніяхъ 2348869 дес. и еще въ ненаселенныхъ 78726 дес., всего 2427595 дес. \*\*) . Такъ опредѣлялось дворянское землевладѣніе губерніи передъ реформою 19 Февраля, т. е. еще съ землями, составившими потомъ надѣлы помѣщичьихъ крестьянъ. Но сказанная цифра была много ниже дѣйствительной и исправляется общимъ учетомъ землевладѣній, выполненнымъ въ 1865 году. По этому учету опредѣлилось: земель, оставшихся у помѣщиковъ за надѣломъ крестьянъ, 1661253 дес., ненаселенныхъ дворянскихъ земель 159688 дес. и отведенныхъ въ надѣлы крестьянамъ 879537 дес., итого 2700478 дес.

Сословный составъ частнаго землевладѣнія губерніи, опредѣлившейся по учету 1865 года, представлялъ слѣдующія цифры площадей и отношеній владѣній разныхъ сословій:

|                       |              | въ 1865 г. | въ 1887 г. |
|-----------------------|--------------|------------|------------|
| у дворянъ . . . . .   | 1820941 дес. | 88,4%      | 72,3%      |
| „ купцовъ . . . . .   | 175104 „     | 8,5 „      | 17,8 „     |
| „ мѣщанъ . . . . .    | 10141 „      | 0,3 „      | 2,0 „      |
| „ крестьянъ . . . . . | 51861 „      | 2,5 „      | 7,5 „      |
| „ прочихъ . . . . .   | 1926 „       | 0,1 „      | 0,4 „      |
| всего . . . . .       | 2059973 дес. | 100%       | 100%       |

Сравнительно всего болѣе за 22 года увеличилась площадь частнаго землевладѣнія лицъ крестьянскаго сословія, именно, съ 51861 дес. 1865 года до 160824 дес. 1887 года или слишкомъ втрое. Нужно здѣсь пометить, что по учету 1887 года отнесены къ частной земельной собственности крестьянъ и земли, пріобрѣтенныя крестьянскими обществами (при содѣйствіи Крестьянскаго Банка).

\*) Движеніе земельной собственности въ Тамбовской губерніи за 1866—86 г.г. (наше изслѣдованіе). Издан. губернскаго земства 1889 г.

\*\*) Цифры эти приведены въ цитированномъ уже выше „Сборникѣ“ Л. Воейкова (взять изъ приложений къ трудамъ редакціонныхъ комиссій 1860 г.).

Частная земельная собственность губернии по числу владѣльцевъ и по размѣрамъ владѣній.

Данныя 1887 года опредѣляютъ такое число владѣннй лицъ разныхъ сословій по уѣздамъ губернии:

| У ѣ з д њ:           | дворянъ | купцовъ | мѣщанъ | крестьянъ | проч. | итого |
|----------------------|---------|---------|--------|-----------|-------|-------|
| Усманскій . . .      | 158     | 35      | 28     | 152       | 2     | 375   |
| Липецкій . . .       | 155     | 40      | 27     | 85        | 17    | 324   |
| Лебедянский . . .    | 172     | 50      | 39     | 256       | 23    | 540   |
| Козловскій . . .     | 352     | 75      | 76     | 428       | 16    | 947   |
| Тамбовскій . . .     | 342     | 73      | 67     | 489       | 18    | 989   |
| Борисоглѣбскій . . . | 156     | 45      | 28     | 291       | 11    | 531   |
| Кирсановскій . . .   | 443     | 53      | 95     | 591       | 9     | 1191  |
| Моршанскій . . .     | 119     | 44      | 23     | 129       | 4     | 319   |
| Щацкій . . . . .     | 164     | 53      | 81     | 828       | 27    | 1153  |
| Елатомскій . . .     | 318     | 57      | 72     | 1214      | 15    | 1676  |
| Темниковскій . . .   | 254     | 31      | 32     | 435       | 13    | 765   |
| Спасскій . . . . .   | 62      | 9       | 9      | 73        | 1     | 154   |
| По губернии . . .    | 2695    | 565     | 577    | 4971      | 156   | 8964  |

На это число владѣннй по приведеннымъ выше площадямъ земельной собственности разныхъ сословій опредѣлились слѣдующіе *средніе размѣры владѣннй* по каждому уѣзду губернии:

|                      | дворянъ                     | купцовъ | мѣщанъ | крестьянъ | проч. | возможн. |
|----------------------|-----------------------------|---------|--------|-----------|-------|----------|
|                      | (ч и с л о д е с я т и ч њ) |         |        |           |       |          |
| Усманскій . . .      | 478,5                       | 578,9   | 46,1   | 60,6      | 46,0  | 283,9    |
| Липецкій . . .       | 251,7                       | 319,6   | 52,5   | 35,3      | 22,6  | 174,9    |
| Лебедянский . . .    | 212,9                       | 333,4   | 52,9   | 21,1      | 14,5  | 114,9    |
| Козловскій . . .     | 383,0                       | 555,3   | 61,1   | 39,9      | 66,6  | 210,9    |
| Тамбовскій . . .     | 781,5                       | 898,5   | 66,1   | 51,6      | 71,2  | 367,9    |
| Борисоглѣбскій . . . | 606,9                       | 1329,2  | 66,3   | 35,2      | 53,2  | 314,9    |
| Кирсановскій . . .   | 569,1                       | 594,9   | 78,6   | 35,5      | 16,6  | 262,9    |
| Моршанскій . . .     | 1670,9                      | 836,6   | 135,1  | 92,8      | 40,5  | 786,9    |
| Щацкій . . . . .     | 986,4                       | 642,9   | 55,9   | 29,2      | 116,0 | 197,4    |
| Елатомскій . . .     | 373,6                       | 640,9   | 69,6   | 15,4      | 38,1  | 107,9    |
| Темниковскій . . .   | 515,5                       | 548,0   | 200,6  | 29,3      | 42,0  | 219,9    |
| Спасскій . . . . .   | 609,9                       | 1022,5  | 17,3   | 28,3      | 66,0  | 320,9    |
| По губернии . . .    | 571,2                       | 675,9   | 73,5   | 32,3      | 50,3  | 239,9    |

За старое время мы можемъ дать только вѣроятный выводъ о среднемъ размѣрѣ бывшаго помѣщичьяго землевладѣннй губернии. По даннымъ 10-й народной переписи 1858 года опредѣлено въ Тамбовской губернии помѣщиковъ, владѣвшихъ землею, поселенною крѣпостными людьми, 3164 (кромѣ того, безпомѣстныхъ дворянъ 101, имѣвшихъ незначительное число крѣпостныхъ людей). Этому числу помѣщиковъ слѣдуетъ распределеніе не по размѣрамъ ихъ земельной собственности, а по числу душъ (муж. пола) ихъ крѣпостныхъ: 1151 имѣли до 21 души

каждой, 1200 отъ 21 до 100 душъ, 668 отъ 101 до 500 душъ, 87 отъ 501 до 1000 душъ и 58 болѣе 1000 душъ каждый. Среднее по губерніи помѣщичье владѣніе опредѣлилось въ 113,5 душъ \*). Если распределить на 3164 владѣльца 1858 года 1820941 дес. дворянской земельной собственности губерніи, опредѣленной по учету 1865 года, то среднее дворянское владѣніе прежняго времени опредѣлится въ 575,5 дес., — почти въ ту-же среднюю по губерніи норму, какая выведена выше изъ данныхъ 1887 года. Но землевладѣльцевъ — дворянъ показано въ губерніи этими данными 2695 — менѣе 3164 помѣщиковъ 1858 года на 469 или на 14,8<sup>0</sup>/<sub>0</sub>.

Сводка данныхъ 1887 года не заключаетъ общей группировки частныхъ землевладѣній губерніи по размѣрамъ ихъ. Такая группировка сдѣлана была по даннымъ учета землевладѣній, выполненнаго въ 1877 году, когда по Тамбовской губерніи опредѣлилось 9163 частныхъ землевладѣній общою площадью въ 2030228 десат. Результатъ группировки былъ слѣдующій: \*\*).

|                | владѣній    | десятины       | въ ‰                                |                                     |
|----------------|-------------|----------------|-------------------------------------|-------------------------------------|
|                |             |                | владѣн.                             | десат.                              |
| до 10 десят.   | 3844        | 13622          | 41,9                                | 0,7                                 |
| 11—100 „       | 3111        | 115405         | 34,0                                | 5,7                                 |
| 101—500 „      | 1411        | 350618         | 15,4                                | 17,3                                |
| 501—1000 „     | 382         | 267458         | 4,2                                 | 13,2                                |
| 1001—5000 „    | 366         | 716538         | 4,0                                 | 35,3                                |
| 5001—10000 „   | 23          | 180867         | 0,3                                 | 8,9                                 |
| бол. — 10000 „ | 21          | 385720         | 0,2                                 | 18,9                                |
| <b>Итого</b>   | <b>9163</b> | <b>2030228</b> | <b>100<sup>0</sup>/<sub>0</sub></b> | <b>100<sup>0</sup>/<sub>0</sub></b> |

Приблизительно за 1870 годъ въ докладахъ бывшей Комиссіи по изслѣдованію положенія сельскаго хозяйства, на основаніи свѣдѣній губернаторовъ, составъ частныхъ землевладѣній Тамбовской губерніи по размѣрамъ ихъ опредѣленъ такъ: \*\*\*).

|              |                   |                     |                                      |                                       |
|--------------|-------------------|---------------------|--------------------------------------|---------------------------------------|
| до 100 дес.  | 4698 влад.        | 117634 дес.         | 67,2 <sup>0</sup> / <sub>0</sub> вл. | 6,0 <sup>0</sup> / <sub>0</sub> площ. |
| 100—500 „    | 1490 „            | 397911 „            | 21,3 „                               | 20,2 „                                |
| 500—1000 „   | 413 „             | 294654 „            | 5,9 „                                | 14,9 „                                |
| бол.—1000 „  | 391 „             | 1164062 „           | 5,6 „                                | 58,9 „                                |
| <b>Итого</b> | <b>6992 влад.</b> | <b>1974261 дес.</b> | <b>100<sup>0</sup>/<sub>0</sub></b>  | <b>100<sup>0</sup>/<sub>0</sub></b>   |

\*) А. Тройницкій. „Крѣпостное населеніе въ Россіи по 10-й народной переписи“. Издан. Центральн. Статист. Комитета. С.-Петербургъ 1861 г.

\*\*) „Статистическ. Временникъ Россійской Имперіи“, серия III, вып. 10. С.-Пет. 1886 г.

\*\*\*) Мы беремъ эти данныя изъ „Статистическаго обзорія Россійской Имперіи“. Сост. В. де-Ливронъ. С.-Пет. 1874 г. Цифра частнаго землевладѣнія губерніи въ 1974261 дес. приведена въ „опытѣ статистическаго изслѣдованія о крестьянскихъ надѣлахъ и платежахъ“, проф. Ю. Якопа. С.-Пет. 1877 г. Но тамъ-же указана изъ „Трудовъ податной комиссіи“ другая цифра частнаго землевладѣнія Тамбовской губ. въ 2075012 дес., въ томъ числѣ 1711136 дес. бывшихъ помѣщиковъ и 363876 дес. другихъ владѣльцевъ. Эти же данныя приведены потомъ проф. Якопомъ и въ его „Сравнительной статистикѣ Россіи и западно-европейскихъ государствъ“. С.-Пет. 1880 г. (томъ II).

По этому исчисленію средняя величина частнаго земельного владѣнія по Тамбовской губерніи опредѣляется въ 282 дес. По учету 1877 года та-же величина опредѣлилась почти въ 222 дес., а учетъ 1887 года далъ среднюю норму частнаго владѣнія по губерніи, какъ показано выше, въ 239 дес.

### Составъ землевладѣнія губерніи по угодьямъ.

Опредѣлившіяся по обследованію 1887 года общія площади всѣхъ категорій землевладѣнія въ каждомъ уѣздѣ губерніи распределены, по даннымъ того-же обследования, на угодья слѣдующимъ образомъ:

| У Ѣ З Д Ы.     | Пашенныя. | Усадьбы. | Сѣнокосы. | Пастбища. | Лѣсныя. | Прочныя. | Неудобныя. | Всего дес-тинъ. |
|----------------|-----------|----------|-----------|-----------|---------|----------|------------|-----------------|
| Уманскій       | 308642    | 20308    | 20714     | 11083     | 27857   | 2696     | 20846      | 412140          |
| въ %           | 75,6      | 4,9      | 5,0       | 2,7       | 6,8     | 0,6      | 5,0        | 100             |
| Линцевскій     | 207813    | 11647    | 14602     | 3937      | 29676   | 8227     | 12612      | 288510          |
| въ %           | 72,1      | 4,0      | 5,0       | 1,3       | 10,3    | 2,8      | 4,1        | 100             |
| Лебедянский    | 215826    | 11381    | 7622      | 3101      | 28284   | 3316     | 13926      | 283456          |
| въ %           | 76,1      | 4,0      | 2,7       | 1,1       | 10,0    | 1,2      | 4,9        | 100             |
| Козловскій     | 173315    | 22567    | 32731     | 10216     | 37722   | 7092     | 25499      | 609450          |
| въ %           | 77,6      | 3,7      | 5,4       | 1,7       | 6,2     | 1,2      | 4,2        | 100             |
| Тамбовскій     | 621643    | 37926    | 32118     | 25206     | 99736   | 28853    | 40728      | 886210          |
| въ %           | 70,7      | 4,3      | 3,6       | 2,8       | 11,2    | 3,3      | 4,9        | 100             |
| Борисоглебскій | 485518    | 27495    | 28598     | 34066     | 43815   | 1665     | 36315      | 657472          |
| въ %           | 73,9      | 4,2      | 4,3       | 5,2       | 6,7     | 0,2      | 5,5        | 100             |
| Кирсановскій   | 474921    | 19980    | 36789     | 24910     | 35009   | 9878     | 12482      | 613969          |
| въ %           | 77,3      | 3,2      | 6,0       | 4,1       | 5,7     | 1,6      | 2,0        | 100             |
| Моршанскій     | 336652    | 15795    | 36057     | 15856     | 151506  | 27407    | 29576      | 612849          |
| въ %           | 55,0      | 2,5      | 5,8       | 2,5       | 24,7    | 4,5      | 4,8        | 100             |
| Шацкій         | 238313    | 10060    | 30477     | 11143     | 69266   | 4886     | 19813      | 383999          |
| въ %           | 62,2      | 2,7      | 7,8       | 2,9       | 18,0    | 1,2      | 5,2        | 100             |
| Елатомскій     | 144506    | 4594     | 43238     | 10141     | 113175  | 17011    | 30489      | 363154          |
| въ %           | 39,8      | 1,2      | 11,9      | 2,8       | 31,1    | 4,7      | 8,3        | 100             |

|                                            |         |        |        |        |         |        |        |         |
|--------------------------------------------|---------|--------|--------|--------|---------|--------|--------|---------|
| Темниковскій . . . . .                     | 136229  | 6463   | 32616  | 8622   | 234940  | 12559  | 36566  | 168025  |
| въ % <sup>0</sup> / <sub>0</sub> . . . . . | 29,1    | 1,4    | 7,0    | 1,8    | 50,2    | 2,7    | 7,8    | 100     |
| Спасскій . . . . .                         | 155952  | 5673   | 16932  | 2592   | 164531  | 7419   | 12190  | 365292  |
| въ % <sup>0</sup> / <sub>0</sub> . . . . . | 12,8    | 1,4    | 4,0    | 0,7    | 45,0    | 2,0    | 3,3    | 100     |
| По губернии . . . . .                      | 3790330 | 193889 | 332527 | 160879 | 1035520 | 131069 | 291072 | 5944226 |
| въ % <sup>0</sup> / <sub>0</sub> . . . . . | 63,0    | 3,2    | 5,0    | 2,7    | 17,2    | 2,2    | 4,0    | 100     |

По четыремъ главнымъ категориямъ земельной собственности губернии данными 1887 г. опредѣлялся такой составъ владѣній по угодьямъ:

|                                            | Крестьянскаго пахѣза. | Частная владѣнія. | Владѣнія казны. | Остальныя владѣнія. |
|--------------------------------------------|-----------------------|-------------------|-----------------|---------------------|
| пахатныхъ . . . . .                        | 2319961               | 1322444           | 98088           | 58837               |
| въ % <sup>0</sup> / <sub>0</sub> . . . . . | 75,1                  | 61,7              | 17,0            | 45,8                |
| усадебныхъ . . . . .                       | 162208                | 26459             | 124             | 5098                |
| въ % <sup>0</sup> / <sub>0</sub> . . . . . | 5,2                   | 1,2               | —               | 3,9                 |
| сѣнокосныхъ . . . . .                      | 159120                | 155466            | 7817            | 10124               |
| въ % <sup>0</sup> / <sub>0</sub> . . . . . | 5,1                   | 7,3               | 1,2             | 7,8                 |
| настѣбныхъ . . . . .                       | 112931                | 39548             | 965             | 7435                |
| въ % <sup>0</sup> / <sub>0</sub> . . . . . | 3,7                   | 1,8               | 0,2             | 5,7                 |
| лѣсныхъ . . . . .                          | 155355                | 424313            | 418927          | 36925               |
| въ % <sup>0</sup> / <sub>0</sub> . . . . . | 5,0                   | 19,8              | 72,0            | 28,7                |
| прочихъ . . . . .                          | 29632                 | 63229             | 33809           | 4339                |
| въ % <sup>0</sup> / <sub>0</sub> . . . . . | 1,0                   | 3,0               | 5,8             | 3,4                 |
| неудобныхъ . . . . .                       | 151575                | 111377            | 22117           | 6903                |
| въ % <sup>0</sup> / <sub>0</sub> . . . . . | 4,0                   | 5,2               | 3,8             | 4,7                 |
| <b>В с е г о . . . . .</b>                 | <b>3090782</b>        | <b>2142836</b>    | <b>581847</b>   | <b>128761</b>       |
|                                            | 100                   | 100               | 100             | 100                 |

Наиболѣе крупныя отличія въ составѣ земель по угодьямъ обнаруживаются при сравненіи уѣздовъ губернии и главныхъ категорій землевладѣнія въ относительныхъ доляхъ пашни и лѣсовъ. Пять сѣверныхъ уѣздовъ (Елатомскій, Темниковскій, Спасскій, Шацкій и Моршанскій) по сравнительному обилію лѣсовъ составляютъ лѣсную полосу губернии, а остальные семь уѣздовъ—южную степную ея полосу. По представленнымъ выше даннымъ 1887 года въ этихъ двухъ группахъ уѣздовъ губернии при общемъ подсчетѣ земель той и другой группы опредѣляется такая разница состава угодій:

|                               | пашня                            | лѣсовъ                           | усадебныхъ и кормовыхъ           | неудобныхъ                      |
|-------------------------------|----------------------------------|----------------------------------|----------------------------------|---------------------------------|
| 5 сѣверныхъ уѣздовъ . . . . . | 46,1 <sup>0</sup> / <sub>0</sub> | 33,4 <sup>0</sup> / <sub>0</sub> | 14,6 <sup>0</sup> / <sub>0</sub> | 5,9 <sup>0</sup> / <sub>0</sub> |
| 7 южныхъ уѣздовъ . . . . .    | 74,4 „                           | 8,0 „                            | 13,3 „                           | 4,3 „                           |
| Вся губернія . . . . .        | 63,9 <sup>0</sup> / <sub>0</sub> | 17,4 <sup>0</sup> / <sub>0</sub> | 13,8 <sup>0</sup> / <sub>0</sub> | 4,9 <sup>0</sup> / <sub>0</sub> |





Было сдѣлано исчисленіе состава земель Тамбовской губерніи по угодьямъ и по даннымъ генеральнаго межеванія. Тогда опредѣлилось:

|                                  |                            |
|----------------------------------|----------------------------|
| пахатныхъ . . . . .              | 2375337 дес. или 40,2%     |
| лѣсныхъ . . . . .                | 1692835 " " 28,6 "         |
| усадебныхъ и кормовыхъ . . . . . | 1511508 " " 25,6 "         |
| неудобныхъ . . . . .             | 333689 " " 5,6 "           |
| <b>В с е г о . . . . .</b>       | <b>5913369 " *) " 100%</b> |

Выводы эти показываютъ, что въ эпоху генеральнаго межеванія въ губерніи (1782—98 гг.) по южной полосѣ губерніи было сравнительно съ нынѣшнею громадна кормовая площадь, а по сѣверной полосѣ тоже сравнительно очень большая лѣсная площадь. Собственно луговъ опредѣлено по даннымъ генеральнаго межеванія по 7-ми южнымъ уѣздамъ 1169557 дес. (въ 1887 г. 173177 дес.), по 5-ти сѣвернымъ уѣздамъ 156870 дес. (въ 1887 г. 159350 дес.). По южной полосѣ губерніи очень много обращено въ пашню луговыхъ степей, а по сѣверной полосѣ—лѣсовъ. Кормовая площадь по сѣвернымъ уѣздамъ, какъ-бы, даже увеличилась, но этотъ выводъ можно приписать только тому, что по генеральному межеванію много лѣсныхъ сѣнокосовъ не было выдѣлено изъ лѣсныхъ площадей.

Извѣстно еще распредѣленіе всей площади Тамбовской губерніи на угодья, составленное только приблизительно къ имѣвшимся официальнымъ даннымъ около 1860 года. Тогда исчислено въ губерніи:

|                                         |                         |
|-----------------------------------------|-------------------------|
| пахатныхъ . . . . .                     | 3600000 дес. или 59,4%  |
| лѣсныхъ . . . . .                       | 1069000 " " 17,7 "      |
| сѣнокосныхъ . . . . .                   | 750000 " " 12,4 "       |
| прочихъ удобныхъ и неудобныхъ . . . . . | 639000 " " 10,5 "       |
| <b>Всего . . . . .</b>                  | <b>6058000 " " 100%</b> |

Исчисленіе—съ очень округленными цифрами и на полную площадь губерніи, опредѣленную Швейцеромъ. Доселѣ не достигнуто опредѣленіе состава такой площади губерніи по землевладѣніямъ и угодьямъ \*\*).

\*) Это исчисленіе содержится въ цитированной уже выше статьѣ Хозикова въ журн. Минист. Государ. Имун. за 1849 г. Въ „Сравнит. статистикѣ Россіи“ Янсона значится тоже по даннымъ генеральнаго межеванія нѣкоторыя цифры и только на площадь въ 5530000 десят., именно: пахатныхъ 2153000 десят., сѣнокосныхъ 1600000 десят. и лѣсныхъ 1773000 дес. (у Хозикова собственно луговъ показано 1326427 дес.).

\*\*) Этотъ учетъ угодій губерніи приведенъ въ „Сборникѣ“ Л. Васильева съ указаніемъ на „Статистическій Временникъ Россійской Имперіи“, изданіи 1866 г. Проф. Янсонъ, приводитъ этотъ учетъ въ „Сравнительн. Статистикѣ Россіи“ съ нѣкоторыми поправками, указывая на послѣднее, 1869 года, изданіе „Хозяйственно-Статистическаго Атласа Россіи“ съ объясненіями Вильсона. У Янсона измѣнено опредѣленіе лѣсной площади губерніи и для этой площади дано двѣ цифры—985 и 827 тыс. дес. Первою цифрою Янсонъ назвалъ возможнымъ замѣнить показаніе „Атласа“, а вторая взята изъ докладовъ „Коммиссіи по исследованію сельскаго хозяйства.“ Въ новѣйшемъ изданіи Минист. Земл. и Гос. Имун. „Сводъ свѣдѣній по сельскому хозяйству Россіи“ даны объясненія къ упомянутому „Атласу“ относясь къ началу 60-тихъ годовъ.

## Землевладѣніе губерніи по земскимъ даннымъ.

Сличеніе изложенныхъ выше данныхъ о земельвладѣніяхъ Тамбовской губерніи за 1887 годъ съ данными земскаго поземельнаго обложения и земской статистики указало въ разныхъ случаяхъ на крупныя разницы тѣхъ и другихъ данныхъ. Многія цифры учета земель губерніи, произведеннаго въ 1887 году, могутъ быть частію точно, частію приблизительно исправлены по земскимъ даннымъ, что мы и постараемся здѣсь сдѣлать, съ указаніемъ матеріала, которымъ мы пользуемся.

Въ крестьянскихъ надѣлахъ губерніи по учету 1887 года опредѣлилось 3090782 дес., въ томъ числѣ 2939207 дес. удобныхъ и 151575 дес. неудобныхъ. По земскимъ раскладкамъ на 1903 годъ обложено крестьянскихъ надѣльныхъ земель въ губерніи 3016403 дес. удобныхъ—болѣе цифры учета 1887 года на 77196 дес. Что касается неудобныхъ земель въ крестьянскихъ надѣлахъ, то ихъ, на основаніи данныхъ земскихъ обследованій, нужно считать приблизительно 125308 дес. Съ такою площадью неудобныхъ земель всего въ крестьянскихъ надѣлахъ губерніи нужно считать 3141711 дес.—болѣе цифры 1887 года на 50929 дес.

Въ частномъ земельвладѣніи губерніи по учету 1887 года опредѣлилось 2112336 дес., въ томъ числѣ 2031459 дес. удобныхъ и 111377 дес. неудобныхъ. По земскимъ раскладкамъ обложено въ частномъ земельвладѣніи губерніи 2101033 дес. удобныхъ, болѣе цифры учета 1887 года на 69574 дес. Неудобныхъ земель въ частномъ земельвладѣніи губерніи, на основаніи данныхъ земскихъ обследованій этого земельвладѣнія, нужно считать приблизительно 73138 дес., и вся площадь этой категоріи земельвладѣнія губерніи опредѣляется въ 2174171 дес.—болѣе цифры учета 1887 года на 31353 дес.

Казнѣ принадлежитъ въ губерніи, по документальнымъ даннымъ, ежегодно сообщаемымъ земству, не 581847 дес., какъ выведено по учету 1887 года, а (по даннымъ на 1903 г.) 524002 дес.—менѣе на 57845 дес. Изъ 524002 дес.—удобныхъ 505489 дес. и неудобныхъ 18513 дес.\*).

О всѣхъ прочихъ земельвладѣніяхъ губерніи, опредѣленныхъ по учету 1887 года въ 128761 дес., точныхъ земскихъ данныхъ не имѣется, такъ какъ земля эти только въ небольшой части облагаются земельными сборами. Въ этой категоріи земельвладѣній значится по учету 1887 года: 37931 дес. монастырскихъ (2271 д. неудобныхъ), 47903 дес., церковныхъ (1134 д. неудобн.), 39791 дес. городскихъ (2495 д. неудобн.) и „разныхъ учрежденій“ 3136 дес. (103 д. неудобн.). По земскимъ дан-

\* И по даннымъ прежнихъ лѣтъ было въ Тамбовской губерніи казенныхъ земель (вѣдомства Государственныхъ Имуществъ) около 526 тыс. десятинъ. Главныя ошибки въ исчисленіи 1887 года относятся къ слѣдующимъ уѣздамъ: по Борнеоглазбскому уѣзду значится 75734 дес. вмѣсто 41527 дес., по Елатомскому уѣзду 31105 дес. вмѣсто 17094 дес., по Тамбовскому уѣзду 76452 дес. вмѣсто 68099 дес. Не вошли въ учетъ 1887 года казенныя лѣсныя площади Шацкого уѣзда (4726 д.) и Елатомскаго уѣзда (108 д.), находящіяся въ вѣдѣніи не Тамбовскаго, а Владимірскаго-Рязанскаго Управленія Государственными Имуществами.

нымъ землевладѣніе городовъ губерніи опредѣляется приблизительно въ 49916 дес. Мы и принимаемъ въ дальнѣйшихъ исчисленіяхъ эту цифру, но должны оговориться, что и она условна, такъ какъ нѣкоторыя владѣнія городовъ или городскихъ благотворительныхъ учрежденій зачисляются въ категорію частнаго землевладѣнія. Слѣдуетъ также пояснить здѣсь, что въ частномъ-же землевладѣніи у насъ значится образовавшееся въ Тамбовскомъ уѣздѣ послѣ 1887 года имѣніе удѣльнаго вѣдомства въ 5356 дес. (удобныхъ), приобретенное покупкою у частнаго владѣльца. — Владѣнія монастырей и церквей мы можемъ опредѣлять только по даннымъ учета 1887 года, не имѣя по этому предмету новѣйшихъ данныхъ.

Такимъ образомъ, примѣнительно къ земскимъ даннымъ, все землевладѣніе Тамбовской губерніи по главнымъ его категоріямъ можетъ быть въ настоящее время исчислено такъ:

|                                                 |              |                                       |
|-------------------------------------------------|--------------|---------------------------------------|
| крестьянскихъ надѣловъ                          | 3141711 дес. | или 52,8 <sup>9</sup> / <sub>10</sub> |
| частной собственности.                          | 2174171      | „ „ 36,1 „                            |
| казенныхъ.                                      | 524002       | „ „ 8,8 „                             |
| городскихъ, монастырскихъ, церковныхъ и прочихъ | 138886       | „ „ 2,3 „                             |
| Всего                                           | 5978770 дес. | или 100 <sup>0</sup> / <sub>10</sub>  |

Слѣдующая таблица представляетъ распредѣленіе этихъ общихъ площадей главныхъ категорій землевладѣнія по уѣздамъ губерніи:

| У Ѣ З Д Ы:               | крестьянск.<br>надѣлы. | частная<br>собствен. | собствен.<br>казны. | прочія. | всего. |
|--------------------------|------------------------|----------------------|---------------------|---------|--------|
| Усманскій . . . . .      | 277779                 | 110297               | 27998               | 7549    | 423623 |
| Липецкій . . . . .       | 212323                 | 60539                | 16694               | 7593    | 297149 |
| Лебедянский . . . . .    | 205517                 | 65243                | 12593               | 7268    | 290621 |
| Козловскій . . . . .     | 379442                 | 200967               | 15130               | 10733   | 606272 |
| Тамбовскій . . . . .     | 444082                 | 350557               | 68099               | 11005   | 873743 |
| Борисоглѣбскій . . . . . | 423743                 | 182939               | 44527               | 7508    | 658717 |
| Кирсановскій . . . . .   | 288423                 | 323337               | 3576                | 8715    | 624051 |
| Моршанскій . . . . .     | 276111                 | 263106               | 68527               | 8635    | 616009 |
| Шацкій . . . . .         | 153043                 | 224710               | 4734                | 7012    | 389499 |
| Елатомскій . . . . .     | 149712                 | 177042               | 17094               | 8267    | 352115 |
| Темниковскій . . . . .   | 149691                 | 165637               | 109416              | 52287   | 477031 |
| Спасскій . . . . .       | 181845                 | 49797                | 135614              | 2314    | 369570 |

По губерніи . . . . . 3141711 2174171 524002 138886 5978770 д.

Въ процентныхъ отношеніяхъ цифры этой таблицы выразятся такъ:

| У Ѣ З Д Ы.            | крестьянск.<br>надѣлы.            | частн.<br>владѣнія.               | владѣн.<br>казны.                | прочія.                          |
|-----------------------|-----------------------------------|-----------------------------------|----------------------------------|----------------------------------|
| Усманскій . . . . .   | 65,6 <sup>0</sup> / <sub>10</sub> | 26,0 <sup>0</sup> / <sub>10</sub> | 6,6 <sup>0</sup> / <sub>10</sub> | 1,8 <sup>0</sup> / <sub>10</sub> |
| Липецкій . . . . .    | 71,4 „                            | 20,4 „                            | 5,6 „                            | 2,6 „                            |
| Лебедянский . . . . . | 70,8 „                            | 22,4 „                            | 4,3 „                            | 2,5 „                            |

|                          |      |     |      |     |      |     |      |     |
|--------------------------|------|-----|------|-----|------|-----|------|-----|
| Козловскій . . . . .     | 62,6 | 0/0 | 33,1 | 0/0 | 12,5 | 0/0 | 1,8  | 0/0 |
| Тамбовскій . . . . .     | 50,8 | "   | 40,1 | "   | 7,8  | "   | 1,3  | "   |
| Борисоглѣбскій . . . . . | 64,3 | "   | 27,8 | "   | 6,8  | "   | 1,1  | "   |
| Бирсановскій . . . . .   | 46,2 | "   | 51,8 | "   | 0,8  | "   | 1,4  | "   |
| Моршанскій . . . . .     | 44,9 | "   | 42,7 | "   | 11,1 | "   | 1,3  | "   |
| Шацкій . . . . .         | 39,3 | "   | 57,7 | "   | 1,2  | "   | 1,8  | "   |
| Елатомскій . . . . .     | 42,5 | "   | 50,3 | "   | 4,8  | "   | 2,4  | "   |
| Темниковскій . . . . .   | 31,3 | "   | 34,7 | "   | 23,0 | "   | 11,0 | "   |
| Спасскій . . . . .       | 49,0 | "   | 13,7 | "   | 36,7 | "   | 0,6  | "   |
| По губерніи . . . . .    | 52,5 | 0/0 | 36,1 | 0/0 | 8,8  | 0/0 | 2,3  | 0/0 |

Этими выводами опредѣляются въ губерніи четыре мѣстности, изъ нѣсколькихъ уѣздовъ каждая, значительно отличающіяся одна отъ другой составомъ землевладѣнія,—главнымъ образомъ по относительной величинѣ крестьянскаго и частнаго землевладѣнія. Три юго-западныхъ уѣзда—Усманскій, Липецкій и Лебедевскій—представляютъ высшія доли крестьянскихъ надѣловъ при малой сравнительно величинѣ частной земельной собственности. Три большихъ уѣзда, составляющіе также цѣльную мѣстность—Козловскій, Тамбовскій и Борисоглѣбскій—съ преобладаніемъ также въ общемъ составѣ земельной собственности крестьянскихъ надѣловъ, но не столь значительнымъ, какъ въ предъидущихъ уѣздахъ, представляютъ въ общемъ выводѣ близкую къ средней по губерніи долю частнаго землевладѣнія. Четыре другихъ уѣзда—Бирсановскій, Моршанскій, Шацкій и Елатомскій—представляютъ въ губерніи непрерывную полосу особеннаго развитія частнаго землевладѣнія (въ прежнее время, да и теперь, главнымъ образомъ, дворянскаго). Наконецъ, два соседнихъ сѣверо-восточныхъ уѣзда—Темниковскій и Спасскій—выдѣляются изъ всѣхъ другихъ въ губерніи особенно значительною величиною казеннаго землевладѣнія. Но въ отношеніи другихъ категорій землевладѣнія эти два уѣзда несходны одинъ съ другимъ: въ Темниковскомъ уѣздѣ низшій въ губерніи процентъ крестьянскихъ надѣловъ и особенно великъ размѣръ городской и монастырской земельной собственности (большія владѣнія городовъ Кадома и Темникова, а также Саровскаго монастыря), въ Спаскомъ уѣздѣ исключительно мала доля частнаго землевладѣнія. Слѣдующіе особые выводы на означенныя четыре группы уѣздовъ губерніи, представляющія сплошные районы послѣдней, точно опредѣляютъ сказанныя отличія въ составѣ землевладѣнія каждой группы:

|                                                      | крестьянск.<br>надѣлы | частная<br>собствен. | собствен.<br>казны | проч.<br>владѣнія |
|------------------------------------------------------|-----------------------|----------------------|--------------------|-------------------|
| (в к л о д е с я т и н ѣ).                           |                       |                      |                    |                   |
| Усманскій, Липецкій<br>и Лебедевскій . . . . .       | 695619                | 236079               | 57285              | 22110             |
| въ 0/0                                               | 68,8                  | 23,3                 | 5,7                | 2,2               |
| Козловскій, Тамбовскій<br>и Борисоглѣбскій . . . . . | 1247267               | 734163               | 127756             | 29216             |
| въ 0/0                                               | 58,3                  | 34,3                 | 6,0                | 1,4               |



|                                               |         |         |        |        |
|-----------------------------------------------|---------|---------|--------|--------|
| Кирсановскій, Моршанскій, Шацкій и Елатомскій | 867289  | 988195  | 93931  | 32629  |
| въ $\frac{0}{100}$                            | 43,2    | 4,96    | 4,7    | 2,2    |
| Темниковскій и Спасскій                       | 331536  | 215434  | 245030 | 54601  |
| въ $\frac{0}{100}$                            | 39,2    | 25,3    | 28,9   | 6,4    |
| По губернии                                   | 3141711 | 2174171 | 524002 | 138886 |
| въ $\frac{0}{100}$                            | 52,5    | 36,4    | 8,8    | 2,3    |

Число всѣхъ владѣній въ частной земельной собственности губернии определено переписью 1887 года въ 8964. Впрочемъ эта цифра была неполна и для 1887 года, а въ 1899 году число частныхъ земель владѣній въ губернии определено по окладнымъ спискамъ въ 11576. По уѣздамъ этотъ итогъ распределяется такъимъ образомъ:

|                             |           |                            |            |
|-----------------------------|-----------|----------------------------|------------|
| въ Уманскомъ . . . . .      | 487 влад. | въ Кирсановскомъ . . . . . | 1528 влад. |
| „ Липецкомъ . . . . .       | 401 „     | „ Моршанскомъ . . . . .    | 500 „      |
| „ Лебедянскомъ . . . . .    | 654 „     | „ Шацкомъ . . . . .        | 1379 „     |
| „ Козловскомъ . . . . .     | 1078 „    | „ Елатомскомъ . . . . .    | 2498 „     |
| „ Тамбовскомъ . . . . .     | 1248 „    | „ Темниковскомъ . . . . .  | 995 „      |
| „ Борисоглѣбскомъ . . . . . | 625 „     | „ Спасскомъ . . . . .      | 183 „      |

Нужно замѣтить, что цифра частныхъ землевладѣній губернии, определяемая по окладнымъ спискамъ, съ каждымъ годомъ увеличивается, что указываетъ на совершающееся дробленіе частной-земельной собственности. Въ 1892 году обложено было сборами частныхъ владѣній губернии 9916—менѣе цифры 1899 года на 1660 или на 14,3%<sup>\*)</sup>.—Средняя величина частного землевладѣнія въ губернии по переписи 1887 года определялась въ 239 дес. По окладнымъ спискамъ 1892 г. эта величина определяется въ 211 дес. (безъ неудобныхъ), такъ какъ обложено было 2094923 дес., а по окладнымъ спискамъ 1899 г. таже величина определяется въ 182 дес., такъ какъ обложено было 2110620 дес. Какъ показано выше, въ частномъ землевладѣніи губернии нужно считать 2174171 дес. Если предположить для настоящаго времени, въ виду приведенныхъ данныхъ, 12000 владѣльцевъ, то средняя величина владѣнія определится въ 181 дес. (съ неудобными).

Сословнаго распределенія частной земельной собственности по окладнымъ спискамъ не дѣлалось. Въ результатъ земскихъ статистическихъ обследованій частного землевладѣнія, бывшихъ въ періодъ 1887—93 годовъ, по 10-ти уѣздамъ губернии (безъ Елатомскаго и Темниковскаго) определялось:

|                     | по числу владѣній                  | по площади                         | по утѣту 1887 года    |
|---------------------|------------------------------------|------------------------------------|-----------------------|
| У дворянъ . . . . . | 28,7 <sup>0</sup> / <sub>100</sub> | 71,1 <sup>0</sup> / <sub>100</sub> | 32,6 влад. 72,3 площ. |
| „ купцовъ . . . . . | 7,7 „                              | 18,3 „                             | 7,3 „ 18,3 „          |

\*) Беремъ цифры землевладѣній изъ опубликованныхъ Министерствомъ Финансовъ свѣдѣній о поступленіи окладныхъ сборовъ, по отчетамъ податныхъ инспекторовъ (выпуски за 1892—94 и за 1895—99 годы).

|             |      |     |      |     |
|-------------|------|-----|------|-----|
| у мѣщанъ    | 7,5  | 2,5 | 7,2  | 1,7 |
| „ крестьянъ | 53,5 | 6,2 | 50,9 | 7,2 |
| „ прочихъ   | 2,6  | 1,9 | 2,0  | 0,6 |
|             | 100  | 100 | 100  | 100 |

Эти процентные выводы получены на 6549 частныхъ владѣній общею площадью въ 1732973 дес. десяти уѣздовъ губерніи по земскимъ обследованіямъ и на 6523 владѣнія тѣхъ-же уѣздовъ, общею площадью въ 1796634 дес. по учету Центрального Статистическаго Комитета за 1887 годъ.

Сословными дворянскими сборами обложено было въ губерніи въ 1899 году 2576 дворянскихъ имѣній общею площадью въ 1251842 дес. Это составляетъ только 22,2% по числу владѣній (11576) и 59,2% по общей площади частной земельной собственности губерніи (2110620 дес.) по окладнымъ спискамъ на означенный годъ. По учету 1887 года опредѣлилось дворянской земельной собственности въ губерніи 1549336 дес. Приведенная цифра 1899 года, если даже увеличить ее прибавкою неудобныхъ земель до 1295903 дес. (считая неудобныхъ 3,2% всей площади), ниже цифры учета 1887 года на 253433 дес. или на 16,3%. По даннымъ, приведеннымъ въ началѣ этой статьи, за 1865 и за 1887 годы опредѣлилась убыль въ дворянскомъ землевладѣніи губерніи за 22 года въ 271605 дес. Въ 12 лѣтъ между 1887 и 1899 годами едва-ли это землевладѣніе могло уменьшиться вновь на 253433 десл. Впрочемъ всего, что обложено на дворянскія потребности далеко не вся дворянская земельная собственность губерніи (владѣнія личныхъ дворянъ частью обложены, частью не обложены). Но, во всякомъ случаѣ, въкоторыя имѣющіяся данныя по движенію земельной собственности въ губерніи за ближайшее время удостовѣряютъ продолжающуюся значительную убыль въ дворянскомъ землевладѣніи. Такъ въ трехлѣтіе 1893—95 годовъ въ Тамбовской губерніи были дворянами куплены и проданы такія площади земель:

|              | приобрѣтено  | отчуждено     |
|--------------|--------------|---------------|
| въ 1893 году | 17613,2 дес. | 32278,7 дес.  |
| „ 1894 „     | 66923,5 „    | 76719,8 „     |
| „ 1895 „     | 8530,1 „     | 16983,1 „     |
| за 3 года    | 93066,8 дес. | 125981,6 дес. |

Такимъ образомъ въ три года убыло дворянской земельной собственности губерніи 32914,8 дес. \*).

Сводкою всѣхъ данныхъ производившихся мѣстныхъ земскихъ статистическихъ обследованій крестьянскаго (надѣльнаго) и частнаго землевладѣнія губерніи опредѣляется составъ по угольямъ 2473102 дес. крестьянскихъ надѣловъ, что составляетъ 78,2% всей, вычисленной выше, площади ихъ, и 1883449 дес. частныхъ имѣній, что составляетъ

\*). Материалы по статистикѣ движенія землевладѣнія въ Россіи (по свѣдѣніямъ, оглашеннымъ въ сенатскихъ объявленіяхъ), подъ редакціею А. Е. Рейнбота. Вып. I—III. С.-Петербургъ. 1896—98 гг.



86,6% ихъ общей площади. Кроме того, имѣются данныя, хотя не во всѣхъ случаяхъ полныя, о составѣ по угодьямъ казеннаго и городского землевладѣнія губерніи. Для полнаго вывода на общую площадь всѣхъ землевладѣній губерніи составъ по угодьямъ небольшихъ сравнительно владѣній монастырей, церквей и разныхъ учреждений необходимо взять тотъ, каковой опредѣленъ по учету 1887 года. Не распределенные по угодьямъ въ земскихъ статистическихъ данныхъ 21,2% крестьянскихъ надѣловъ и 13,4% частнаго землевладѣнія приходится распределить пропорціонально тому составу угодій, каковой выясненъ мѣстными обследованиями для наибольшей части той и другой категоріи землевладѣнія. Это не можетъ повести къ значительной ошибкѣ, такъ какъ не обследования землевладѣнія не составляютъ какихъ либо цѣльныхъ раб-повъ, могущихъ имѣть особый характеръ, а распределяются очень многими разрозненными и болѣею частью мелкими единицами земельной собственности въ площадяхъ всѣхъ уѣздовъ губерніи. Слѣдующая таблица представляетъ составъ по угодьямъ всѣхъ землевладѣній губерніи, вычисленный по земскимъ даннымъ со сказанными необходимыми къ нимъ дополненіями. Выводы этой таблицы сопоставляемъ съ такими же выводами, полученными изъ учета 1887 года, которые уже были приведены нами прежде.

| Угодіе:               | По земскимъ даннымъ |      | По учету |
|-----------------------|---------------------|------|----------|
|                       | десятичь            | ‰    | 1887 г.  |
| пахатныхъ . . . . .   | 3769221             | 63,1 | 63,9%    |
| сѣнокосныхъ . . . . . | 452475              | 7,6  | 6,7 "    |
| пастбищныхъ . . . . . | 216239              | 3,6  | 3,8 "    |
| усадебныхъ . . . . .  | 235886              | 3,9  | 3,3 "    |
| лѣсныхъ . . . . .     | 1081667             | 18,1 | 17,4 "   |
| прудныхъ . . . . .    | 223282              | 3,7  | 4,9 "    |
| Всего . . . . .       | 5978770             | 100  | 100      |

Въ данныхъ учета 1887 года значится по губерніи земель неопредѣленнаго назначенія („остальныхъ удобныхъ“) 131009 дес. или 2,2% общей площади землевладѣній. По всей вѣроятности это — земли сѣнокоснаго и пастбищнаго пользованія, которыхъ опредѣлилось по учету 1887 года сравнительно съ земскими данными мало. Поэтому мы здѣсь для сопоставленія съ выводами изъ земскихъ данныхъ означенныя 131009 дес. причислили по равной части къ сѣнокосамъ и пастбищамъ. Съ этою поправкою выводы изъ земскихъ данныхъ и изъ учета 1887 года очень мало расходятся одни съ другими. Абсолютныя цифры площадей угодій по двумъ сравниваемымъ исчисленіямъ представляютъ и крупныя разницы, но не столь значительныя, чтобы также замѣтно выразиться въ процентныхъ выводахъ.

Приводимъ теперь полную таблицу опредѣлявшихся по земскимъ даннымъ площадей угодій въ землевладѣніяхъ Тамбовской губерніи по каждому уѣзду ея въ отдѣльности.

| Владѣнн.                 | Имѣтн. | Усадѣбн. | Сѣнок. | Пастб. | Лѣсныхъ. | Щед.  | Итого. |
|--------------------------|--------|----------|--------|--------|----------|-------|--------|
| <i>Углицкій уездъ.</i>   |        |          |        |        |          |       |        |
| кр. надѣлы               | 230556 | 20556    | 8611   | 3056   | 4167     | 10833 | 277779 |
| частныя                  | 81951  | 1985     | 18861  | 1544   | 2978     | 2978  | 110297 |
| казенныя                 | 6238   | —        | 178    | —      | 20643    | 939   | 27998  |
| городскія                | 199    | 307      | 114    | —      | 2522     | 140   | 3282   |
| прочія                   | 3590   | —        | 328    | 75     | 180      | 94    | 4267   |
| Итого                    | 322534 | 22848    | 28092  | 4675   | 30490    | 14984 | 423623 |
| въ %/о/о                 | 76,1   | 5,4      | 6,6    | 1,1    | 7,2      | 3,6   | 100    |
| <i>Линскій уездъ.</i>    |        |          |        |        |          |       |        |
| кр. надѣлы               | 157120 | 11890    | 7431   | 4459   | 18684    | 12739 | 212323 |
| частныя                  | 47587  | 1090     | 6296   | 363    | 3269     | 1934  | 60539  |
| казенныя                 | 336    | —        | 1044   | —      | 14504    | 810   | 16694  |
| городскія                | 1723   | 300      | 396    | 532    | 254      | 182   | 3387   |
| прочія                   | 3975   | —        | 59     | 145    | —        | 27    | 4206   |
| Итого                    | 210741 | 13280    | 15226  | 5499   | 36711    | 15692 | 297149 |
| въ %/о/о                 | 71,0   | 4,4      | 5,1    | 1,8    | 12,4     | 5,3   | 100    |
| <i>Лесбднскій уездъ.</i> |        |          |        |        |          |       |        |
| кр. надѣлы               | 155166 | 13564    | 7193   | 10481  | 11098    | 8015  | 205517 |
| частныя                  | 49780  | 1370     | 2284   | 261    | 8416     | 3132  | 65243  |
| казенныя                 | 82     | —        | 931    | —      | 11160    | 420   | 12593  |
| городскія                | 1098   | 316      | 53     | 481    | 3        | 64    | 2015   |
| прочія                   | 4612   | —        | 205    | 77     | 220      | 139   | 5253   |
| Итого                    | 210738 | 15250    | 10666  | 11300  | 30897    | 11770 | 290621 |
| въ %/о/о                 | 72,5   | 5,2      | 3,7    | 3,9    | 10,6     | 4,1   | 100    |
| <i>Козловскій уездъ.</i> |        |          |        |        |          |       |        |
| кр. надѣлы               | 302416 | 22387    | 18213  | 15937  | 10624    | 9865  | 379442 |
| частныя                  | 160975 | 4019     | 18489  | 1005   | 11656    | 4823  | 200967 |
| казенныя                 | 939    | —        | 770    | —      | 12033    | 1388  | 15130  |
| городскія                | 1199   | 372      | 90     | 869    | 50       | 134   | 2714   |
| прочія                   | 7225   | —        | 276    | 225    | 137      | 156   | 8019   |
| Итого                    | 472754 | 26778    | 37838  | 18036  | 34500    | 16366 | 606272 |
| въ %/о/о                 | 78,0   | 4,4      | 6,2    | 3,0    | 5,7      | 2,7   | 100    |
| <i>Тамбовскій уездъ.</i> |        |          |        |        |          |       |        |
| кр. надѣлы               | 345495 | 31530    | 14211  | 17319  | 19096    | 16431 | 444082 |
| частныя                  | 249265 | 5608     | 46264  | 4556   | 35048    | 9816  | 350557 |
| казенныя                 | 15063  | —        | 2959   | —      | 46992    | 3085  | 68099  |
| городскія                | 698    | 1187     | 230    | 1208   | 920      | 407   | 4650   |
| прочія                   | 5302   | —        | 72     | 290    | 492      | 199   | 6355   |
| Итого                    | 615823 | 38325    | 63736  | 23373  | 102548   | 29938 | 873743 |
| въ %/о/о                 | 70,5   | 4,4      | 7,3    | 2,7    | 11,7     | 3,4   | 100    |





*Борисовскій уездъ.*

|            |        |       |       |       |       |       |        |
|------------|--------|-------|-------|-------|-------|-------|--------|
| кр. надѣлы | 313993 | 27120 | 14407 | 28391 | 17797 | 22035 | 423743 |
| частныя    | 120923 | 2195  | 30551 | 2195  | 18843 | 8232  | 182939 |
| казенныя   | 41878  | —     | 904   | —     | 1171  | 574   | 44527  |
| городскія  | 379    | 716   | —     | 1379  | —     | —     | 2474   |
| прочія     | 4926   | —     | 31    | 67    | —     | 10    | 5034   |
| Итого      | 482099 | 30031 | 45893 | 32032 | 37811 | 30851 | 658717 |
| въ %/о/о   | 73,2   | 4,5   | 7,0   | 4,9   | 5,7   | 4,7   | 100    |

*Курсановскій уездъ.*

|            |        |       |       |       |       |       |        |
|------------|--------|-------|-------|-------|-------|-------|--------|
| кр. надѣлы | 214875 | 21055 | 12691 | 17882 | 12402 | 9518  | 288423 |
| частныя    | 245414 | 4850  | 38800 | 4203  | 21017 | 9053  | 323337 |
| казенныя   | 1311   | —     | 275   | —     | 1910  | 80    | 3576   |
| городскія  | 96     | 201   | 25    | 123   | —     | 40    | 485    |
| прочія     | 7226   | —     | 397   | 293   | 252   | 62    | 8230   |
| Итого      | 468922 | 26106 | 52188 | 22501 | 35581 | 18753 | 624051 |
| въ %/о/о   | 75,1   | 4,2   | 8,4   | 3,5   | 5,7   | 3,0   | 100    |

*Моршинскій уездъ.*

|            |        |       |       |       |        |       |        |
|------------|--------|-------|-------|-------|--------|-------|--------|
| кр. надѣлы | 200734 | 20432 | 20432 | 17947 | 8283   | 8283  | 276111 |
| частныя    | 151972 | 2631  | 23685 | 3420  | 71928  | 9470  | 263106 |
| казенныя   | 1234   | —     | 1377  | —     | 61341  | 4575  | 68527  |
| городскія  | 223    | 271   | 991   | 385   | 732    | 254   | 2856   |
| прочія     | 5364   | —     | 129   | 160   | 46     | 80    | 5779   |
| Итого      | 359527 | 23334 | 46614 | 21912 | 142330 | 22662 | 616379 |
| въ %/о/о   | 58,2   | 3,8   | 7,5   | 3,5   | 23,1   | 3,7   | 100    |

*Щацкій уездъ.*

|            |        |       |       |       |        |       |        |
|------------|--------|-------|-------|-------|--------|-------|--------|
| кр. надѣлы | 112792 | 10254 | 9336  | 8876  | 5510   | 6275  | 153043 |
| частныя    | 92130  | 2247  | 21797 | 1799  | 99097  | 7640  | 224710 |
| казенныя   | —      | —     | 181   | —     | 4501   | 52    | 4734   |
| городскія  | 800    | 206   | 76    | —     | 500    | 36    | 1618   |
| прочія     | 4504   | —     | 245   | 218   | 231    | 196   | 5394   |
| Итого      | 210226 | 12707 | 31635 | 10893 | 109839 | 14199 | 389499 |
| въ %/о/о   | 54,0   | 3,3   | 8,1   | 2,8   | 28,2   | 3,6   | 100    |

*Елатомскій уездъ.*

|            |        |      |       |       |       |       |        |
|------------|--------|------|-------|-------|-------|-------|--------|
| кр. надѣлы | 71563  | 6587 | 31589 | 19013 | 43025 | 7935  | 149712 |
| частныя    | 67453  | 1593 | 22661 | 6728  | 66391 | 12216 | 177042 |
| казенныя   | 141    | —    | 616   | —     | 14727 | 1610  | 17094  |
| городскія  | —      | 169  | 824   | 270   | 1921  | 741   | 3925   |
| прочія     | 2484   | —    | 191   | 1357  | 71    | 239   | 4342   |
| Итого      | 141641 | 8349 | 55881 | 27368 | 96135 | 22741 | 352116 |
| въ %/о/о   | 40,1   | 2,4  | 15,9  | 7,8   | 27,3  | 6,5   | 100    |

*Темниковскій уѣздъ.*

|              |               |             |              |              |               |              |               |
|--------------|---------------|-------------|--------------|--------------|---------------|--------------|---------------|
| кр. надѣлы   | 94455         | 5389        | 21256        | 11077        | 11227         | 6287         | 149691        |
| частныя      | 34618         | 994         | 10932        | 2981         | 112965        | 3147         | 165637        |
| казенныя     | 51            | —           | 2196         | —            | 104631        | 2538         | 109416        |
| городскія    | 1083          | 403         | 4182         | 900          | 14855         | 809          | 22232         |
| прочія       | 1906          | —           | 2072         | 2303         | 21489         | 2285         | 30055         |
| <b>Итого</b> | <b>132113</b> | <b>6786</b> | <b>40638</b> | <b>17261</b> | <b>265167</b> | <b>15066</b> | <b>477031</b> |
| въ %/о/о     | 27,7          | 1,4         | 8,5          | 3,6          | 55,6          | 3,2          | 100           |

*Спасскій уѣздъ.*

|              |               |              |              |              |               |              |               |
|--------------|---------------|--------------|--------------|--------------|---------------|--------------|---------------|
| кр. надѣлы   | 116926        | 11274        | 16912        | 17437        | 12184         | 7092         | 181845        |
| частныя      | 23454         | 548          | 3984         | 3785         | 17329         | 697          | 49797         |
| казенныя     | —             | —            | 3030         | —            | 130142        | 2442         | 135614        |
| городскія    | —             | 270          | —            | —            | —             | 8            | 278           |
| прочія       | 1723          | —            | 142          | 147          | 3             | 21           | 2036          |
| <b>Итого</b> | <b>142103</b> | <b>12092</b> | <b>24068</b> | <b>21389</b> | <b>159658</b> | <b>10260</b> | <b>369570</b> |
| въ %/о/о     | 39,1          | 3,3          | 6,5          | 5,8          | 43,2          | 2,1          | 100           |

*Тамбовская губернія.*

|            |         |        |        |        |        |        |         |
|------------|---------|--------|--------|--------|--------|--------|---------|
| кр. надѣлы | 2316091 | 202038 | 182282 | 171895 | 144097 | 125308 | 3141711 |
| въ %/о/о   | 73,7    | 6,4    | 5,8    | 5,5    | 4,6    | 4,0    | 100     |
| частныя    | 1325522 | 29130  | 244604 | 32840  | 468937 | 73138  | 2174171 |
| въ %/о/о   | 60,9    | 1,3    | 11,3   | 1,5    | 21,6   | 3,4    | 100     |
| казенныя   | 67273   | —      | 14461  | —      | 423755 | 18513  | 524002  |
| въ %/о/о   | 11,3    | —      | 2,8    | —      | 82,4   | 3,5    | 100     |
| городскія  | 7498    | 4718   | 6981   | 6147   | 21757  | 2815   | 49916   |
| въ %/о/о   | 15,0    | 9,4    | 14,0   | 12,3   | 43,7   | 5,8    | 100     |
| прочія     | 52837   | —      | 4147   | 5357   | 23121  | 3508   | 88970   |
| въ %/о/о   | 59,4    | —      | 4,7    | 6,0    | 26,0   | 3,9    | 100     |

|              |                |               |               |               |                |               |                |
|--------------|----------------|---------------|---------------|---------------|----------------|---------------|----------------|
| <b>Всего</b> | <b>3769221</b> | <b>235886</b> | <b>452475</b> | <b>216239</b> | <b>1081667</b> | <b>223282</b> | <b>5978770</b> |
| въ %/о/о     | 63,1           | 3,9           | 7,6           | 3,6           | 18,1           | 3,7           | 100            |

Изъ этого новаго, основаннаго на земельных данных, исчисленія земель Тамбовской губерніи по угодьямъ получаются слѣдующія площади угодій и отношенія ихъ по двумъ группамъ уѣздовъ губерніи, различаемыхъ обыкновенно, какъ уѣзды степные и лѣсные:

| угодій:      | 7 южныхъ степныхъ уѣздовъ | %/о/о      | 5 северныхъ лѣсныхъ уѣздовъ | %/о/о      |
|--------------|---------------------------|------------|-----------------------------|------------|
| пахотныхъ    | 2783611 дес.              | 73,7       | 985610 дес.                 | 44,8       |
| усадьбныхъ   | 172618 "                  | 4,6        | 63268 "                     | 2,9        |
| сѣнокосныхъ  | 253639 "                  | 6,7        | 198836 "                    | 9,0        |
| пастбищныхъ  | 117416 "                  | 3,1        | 98823 "                     | 4,3        |
| лѣсныхъ      | 308538 "                  | 8,2        | 773129 "                    | 34,9       |
| неудобныхъ   | 138354 "                  | 3,7        | 84928 "                     | 3,9        |
| <b>Итого</b> | <b>3774176 дес.</b>       | <b>100</b> | <b>2204594 дес.</b>         | <b>100</b> |



Сѣверная лѣсистая часть губерніи много меньше южной степной или полевой ея полосы: первая составляет 37%, вторая 63% всего пространства губерніи, какое опредѣляется существующими данными о землевладѣніяхъ. По исчисленію Стрѣльбицкаго площадь 3-ти сѣверныхъ уѣздовъ губерніи составляетъ 2245500 дес. (21556,8 кв. версты), а площадь 7-ми южныхъ уѣздовъ 3849396 дес. (36954,2 кв. версты). Въ нашемъ исчисленіи по земскимъ и отчасти по другимъ даннымъ недостаетъ противъ исчисленія Стрѣльбицкаго по сѣвернымъ уѣздамъ 40906 дес. или 1,8% и по южнымъ уѣздамъ 75220 дес. или 1,9%. Недочетъ уже не великъ и распредѣляется на двѣ части губерніи почти равномерно, что, какъ бы, указываетъ на достаточную полноту существующихъ данныхъ о землевладѣніяхъ губерніи. Но нужно имѣть въ виду, что при наличности полныхъ межевыхъ данныхъ о землевладѣніяхъ получилась бы общая площадь ихъ по губерніи не меньшая, а значительно большая исчисленія пространства губерніи по картѣ\*).

Н. Романовъ.

### Животноводство въ Тамбовской губерніи.

Въ сельскомъ хозяйствѣ домашнія животныя играютъ весьма разнообразную роль: 1) доставляютъ рабочую силу, необходимую для передвиженія тяжестей и для производства полевыхъ работъ, 2) различнаго рода продукты, какъ мясо, молоко, сало, шерсть, кожи и проч., и 3) доставляя удобреніе въ видѣ навоза.

Послѣдняя роль скота по крайней мѣрѣ для двухъ третей Тамбовской губерніи и въ настоящее время продолжаетъ быть второстепенной по крайней мѣрѣ для большинства крестьянъ южной и центральной части губерніи съ черноземной почвой. Во всякомъ случаѣ скотъ здѣсь содержится не для полученія навоза, какъ то имѣетъ мѣсто въ пестроземномъ сѣверномъ и западномъ районахъ Россіи, а для работы и для полученія отъ него необходимыхъ продуктовъ. Какъ рабочей скотъ въ губерніи употребляется въ огромномъ большинствѣ лошади и въ значительно меньшей части вола, встрѣчающіеся во многихъ особенно въ крупныхъ частно-владѣльческихъ хозяйствахъ и почти отсутствующіе у крестьянъ.

\*). Сумма всѣхъ владѣній, дающая поверхность губерніи, будетъ всегда больше проекція этой поверхности на картѣ. Это замѣчено проф. Янсономъ по поводу сравненія данныхъ о землевладѣніяхъ съ планиметрическими опредѣленіями площадей той или другой губерніи („Сравнит. статистика Россіи“, т. II, стр. 66). Но это замѣчаніе, конечно, несколько не умаляетъ достоинства и пригодности для общихъ выводовъ предпринятыхъ исчисленій поверхности губерніи по существовавшимъ лучшимъ картамъ. О тщательности этихъ исчисленій, выполненнхъ сначала Швейцеровъ, потомъ для военно-топографической съемки см. въ текствѣ „Статистическихъ таблицъ Россійской Имперіи“ (выд. 2, 1863 г.), а объ исчисленіяхъ Стрѣльбицкаго въ „Сельско-хозяйственной статистикѣ Россіи“ проф. А. О. Фортунатова (Москва, 1893 г.).

Продуктивнымъ скотомъ служатъ—скотъ рогатый, овцы, свиньи и домашняя птица \*). Тамбовская губернія принадлежитъ къ шести губерніямъ центрального черноземнаго района, характеризующимся исключительнымъ развитіемъ зерноваго хозяйства, въ которомъ главнѣйшій доходъ даютъ озимыя и яровыя растенія.

Распределение земель по угодьямъ характеризуетъ основное направление хозяйства, такъ сказать опредѣляетъ его физиономію. По даннымъ Центр. Ст. Комитета за 1887 г. распределение всей земли было слѣдующее: 1) пахатной земли 3799330 дес., что составляетъ 63,9% къ общему количеству, сѣнокосной и пастбищной 493406 дес. или 8,3%, лѣсной 1035520 или 17,4%, остальной удобной 324898—5,5%, неудобной—291072—4,9%, а всего 5944226 дес.

По опубликованнымъ въ настоящемъ сборникѣ даннымъ Н. Н. Романова распределение угодій будетъ нѣсколько иное, а именно, пахатной—3769221 (63,1%), усадебной—235886 (3,9%), сѣнокосной 452475 (7,6%), пастбищной 219239 (3,6%), лѣсной 1081667 (18,1%), неудобной 223282 (3,7%), а всего 5978770 дес.

По послѣднимъ даннымъ, собраннымъ Губернскимъ Статистическимъ Комитетомъ, количество естественныхъ сѣнокосныхъ угодій (суходольныхъ и залынныхъ сѣнокосовъ) въ 1902 г. опредѣляется всего въ 274805, но кромѣ того количество засѣянныхъ травами десятинъ достигло до 20419 дес., что вмѣстѣ съ естественными кормовыми угодьями составить 294224 дес.

По этимъ даннымъ площадь сѣнокосовъ менѣе, чѣмъ по выше приведеннымъ на 158251 дес., что представляетъ слишкомъ большую разницу и поэтому во всѣхъ нижеприводимыхъ расчетахъ мы будемъ принимать болѣе достоверныя вышеприведенныя данныя, приведенныя въ статьѣ Н. Н. Романова.

Въ Тамбовской губ., можно сказать, царствуетъ трехполье во всѣхъ крестьянскихъ хозяйствахъ и въ огромномъ большинствѣ частно-владельческихъ. При правильно поставленномъ трехпольномъ хозяйствѣ различными авторами рекомендуется различное количество сѣнокосныхъ угодій. Такъ по Пабству для веденія съ выгодою хозяйства при трехпольной системѣ нужно имѣть стороннихъ кормовыхъ запасовъ съ питательностью сѣна по 120 пуд. на десятину пашни. По проф. Совѣтову необходимо, чтобы на каждую пахатную десятину въ полѣ приходилось не менѣе 2 десят. хорошихъ луговъ. По даннымъ русской дѣйствительности въ зерновомъ черноземномъ хозяйствѣ на 100 дес. удобной земли должно приходиться 60% пашни, 20% сѣнокосовъ, 8% выгоновъ, 2% подъ усадьбой и 10% подъ лѣсомъ. Если помириться съ такимъ распределеніемъ угодій, то не трудно заключить о томъ, что въ Тамбовской губерніи еще въ 1887 г., когда луговъ и выгоновъ было всего 8,2% по отношенію ко всей площади, кормовыхъ средствъ было недостаточно. Въ приложеніи ко всеподданнѣйшему отчету по Тамбовской губерніи за

\*) Въ наибольшемъ количествѣ въ губерніи встрѣчаются козы, верблюды и олени.

1898 г. находимъ указаніе, что до 1850 г. площадь луговой земли исчислялась болѣе, чѣмъ въ  $1\frac{1}{2}$  милліона дес., но съ тѣхъ поръ она постепенно сокращалась и въ настоящее время едва ли достигаетъ до 500 т. десятинъ и т. д. Но и это количество несомнѣнно преувеличено, такъ какъ съ 1887 г. за десять лѣтъ происходила усиленная распаха крестьянами луговыхъ угодій, на счетъ которыхъ увеличивалось количество распаханной земли. Во всякомъ случаѣ нельзя себѣ представить, чтобы съ 1887 г., когда было произведено обследованіе Центр. Стат. Комитетомъ распредѣленія угодій, количество сѣнокосныхъ и выгонныхъ земель не только не уменьшилось къ настоящему времени, но даже увеличилось, такъ по этимъ даннымъ сѣнокосовъ и пастбищъ было 493406 дес. или  $8,3\%$  ко всему количеству земли, тогда какъ по даннымъ Н. Н. Романова (последняя таблица въ его статьѣ) 668714 или  $11,2\%$ . Приходится думать, что учеты 1887 года не соответствовали дѣйствительности и что тогда луговыхъ и выгонныхъ угодій было значительно больше, чѣмъ  $8,3\%$ .

Чтобы кратко освѣтить тѣ естественныя условія, въ которыхъ находится Тамбовская губернія въ отношеніи развитія животноводства, произведемъ примѣрный подсчетъ, — какимъ годовымъ количествомъ сѣна довольствуется живущійся у хозяевъ скотъ.

По даннымъ „обзора“ за 1901 г. въ губерніи имѣлось: 578493 лошади, 537147 шт. рогатаго скота и 1694867 шт. овецъ (простыхъ и мериносовыхъ). Приравнивая 10 шт. овецъ одной головѣ крупнаго скота получимъ послѣдняго 1285126 головъ располагающихъ сѣномъ съ 452475 дес. Средній годовой урожай сѣна съ десятины за 15 лѣтъ (съ 1886—1900 г.) съ заливныхъ сѣнокосовъ равнялся \*) 149 пуд., а съ суходольныхъ — 76, а такъ какъ тѣхъ и другихъ почти равное количество, то средній урожай сѣна примемъ равнымъ 110 пудамъ. Всего слѣдовательно собирается въ среднемъ въ годъ около 50 милліоновъ пудовъ или на штуку скота около 40 пуд. сѣна въ годъ. Если принять продолжительность зимняго кормленія въ 200 дней, то на штуку скота придется въ день по 8 фунтовъ. Очевидно, что этого количества далеко недостаточно для веденія скотья — ибудь продуктивнаго скотоводства, а ниже будетъ видно, что особенно бѣдно сѣномъ крестьянское скотоводство въ различныхъ уѣздахъ. Недостатокъ въ естественныхъ кормовыхъ угодьяхъ пополняется скармливаніемъ яровой, а отчасти и озимой соломы и зерномъ овса, ржи, проса, отрубей и проч.

Количество скота въ губерніи регистрируется ежегодно Губернскимъ Статистическимъ Комитетомъ, получающимъ свѣдѣнія черезъ полицію. Данныя эти группируются по уѣздамъ и публикуются ежегодно въ „обзорахъ“ Тамбовской губ. По этимъ даннымъ за послѣднія 6 лѣтъ въ губерніи числилось слѣдующее количество разнаго рода скота:

|                    | Лошадей. | Рогат. скота. | Овецъ.  | Тонкорунныхъ. | Свиней. |
|--------------------|----------|---------------|---------|---------------|---------|
| въ 1901 году . . . | 578493   | 537147        | 1533907 | 140960        | 264368  |
| ” 1900 ” . . .     | 622925   | 529285        | 1531849 | 126748        | 265191  |

\*) Сводъ статистическихъ свѣдѣній по сельск.—хоз. Россіи. Вып. I, 1902 г.; изд. отд. сельск. экон. и сельск. хоз. статист. Мин. Землед. и Госуд. Им. . . .

|                    |        |        |         |         |        |
|--------------------|--------|--------|---------|---------|--------|
| въ 1899 году . . . | 606170 | 495691 | 1435709 | 141591  | 230659 |
| „ 1898 „ . . .     | 541087 | 453319 | 1317704 | 154127  | 212374 |
| „ 1897 „ . . .     | 548434 | 438382 |         | 1620993 |        |
| „ 1896 „ . . .     | 565491 | 446314 |         | 1621049 |        |

Кромѣ того за 1900 г. опубликованы Центральнымъ Статистическимъ Комитетомъ данныя, собранныя черезъ волостныя правленія. По этимъ свѣдѣніямъ въ 1900 г. числилось слѣдующее количество частновладельческаго и крестьянскаго скота въ губерніи:

|                    | Лошадей. | Круп. рог. скота. | Овецъ, барановъ и козъ. | Свиней. |
|--------------------|----------|-------------------|-------------------------|---------|
| у владельцев . . . | 79492    | 124946            | 318605                  | 299557  |
| „ крестьянъ . . .  | 560554   | 561567            | 1620797                 | 252494  |
| Всего . . .        | 640046   | 686513            | 1939402                 | 299557  |

Какъ видимъ эти данныя опредѣляютъ гораздо большее количество скота и особенно рогатаго и овецъ, чѣмъ выше приведенныя данныя „обзоровъ“.

Болѣе полный матеріалъ о количествѣ скота въ крестьянскихъ и частновладельческихъ хозяйствахъ, распредѣленіе его по полу и возрасту для каждой волости и проч. даютъ свѣдѣнія, полученныя и разработанныя ветеринарнымъ отдѣленіемъ при Губернской Земской Управѣ, \*) собранныя имъ по крестьянскому скотоводству черезъ волостныя правленія, а по частновладельческому—при посредствѣ г.г. земскихъ ветеринаровъ и фельдшеровъ. Разсмотримъ болѣе подробно эти данныя для крестьянскаго хозяйства и прежде всего остановимся на лошадяхъ, какъ составляющихъ почти единственный рабочий инвентарь крестьянина (\*\*).

#### 1. Крестьянское коневодство.

Распредѣленіе лошадей по уѣздамъ въ крестьянскихъ хозяйствахъ въ 1-му Мая 1898 года.

|                         | Количество лошадей. | Въ % общему количеству въ губерніи. | На 1 дворъ приходится лошадей. |
|-------------------------|---------------------|-------------------------------------|--------------------------------|
| 1. Тамбовскій . . .     | 95938               | 15,9                                | 1,85                           |
| 2. Борисоглѣбскій . . . | 81504               | 13,5                                | 2,04                           |
| 3. Козловскій . . .     | 70007               | 11,6                                | 1,65                           |
| 4. Кирсановскій . . .   | 65606               | 10,9                                | 1,71                           |
| 5. Моршанскій . . .     | 60028               | 10,2                                | 1,61                           |
| 6. Усманскій . . .      | 49709               | 8,3                                 | 1,76                           |
| 7. Липецкій . . .       | 35019               | 5,9                                 | 1,64                           |
| 8. Шацкій . . .         | 31707               | 5,3                                 | 1,35                           |

\*) Труды ветеринарнаго отдѣленія Тамбовской Губернской Земской Управы „о крестьянскомъ и частновладельческомъ скотоводствѣ въ Тамбовской губерніи“.

\*\*) Въ послѣдующемъ описаніи мы будемъ пользоваться преимущественно этими данными.

|                  |        |      |            |
|------------------|--------|------|------------|
| 9. Елатомскій    | 31174  | 5,2  | 1,39       |
| 10. Лебедянский  | 30514  | 5,1  | 1,27       |
| 11. Темниковскій | 25771  | 4,3  | 1,27       |
| 12. Спасскій     | 22891  | 3,8  | 1,26       |
| Всего            | 599868 | 100% | сред. 1,64 |

Площадь крестьянских надельных земель:

|                   | Сенокосной | въ % къ общ. годич. земл. | Наст. бич. | Пахатн. | Всей земли надельной |
|-------------------|------------|---------------------------|------------|---------|----------------------|
| 1. Тамбовскій     | 14211      | 3 2%                      | 17319      | 345495  | 444982               |
| 2. Борисоглебскій | 14407      | 3,4 "                     | 28391      | 313993  | 423743               |
| 3. Козловскій     | 18213      | 4,8 "                     | 15937      | 302416  | 379442               |
| 4. Кирсановскій   | 12691      | 4,4 "                     | 17882      | 214875  | 288423               |
| 5. Моршанскій     | 20432      | 7,4 "                     | 17947      | 200734  | 276111               |
| 6. Усманскій      | 8611       | 3,1 "                     | 3056       | 230556  | 277779               |
| 7. Липецкій       | 7431       | 3,5 "                     | 4459       | 137120  | 212323               |
| 8. Шацкій         | 9336       | 6,1 "                     | 8876       | 112792  | 153043               |
| 9. Елатомскій     | 31589      | 20,4 "                    | 19013      | 71563   | 149712               |
| 10. Лебедянский   | 7193       | 3,5 "                     | 10481      | 155166  | 205317               |
| 11. Темниковскій  | 21256      | 14,2 "                    | 11077      | 94453   | 149691               |
| 12. Спасскій      | 16912      | 9,0 "                     | 17457      | 116926  | 181845               |
| Всего             | 182282     | —                         | 171895     | 2316091 | 3141711              |

Эти таблицы даютъ нѣсколько выводовъ: 1) наибольшей площади крестьянской надельной земли соответствуетъ и наибольшее количество лошадей, причемъ 3 сѣверные уѣзда представляютъ лишь незначительное отклоненіе; такъ въ Елатомскомъ уѣздѣ при меньшей площади, чѣмъ въ Лебедянскомъ, количество лошадей не только не меньше, но даже больше, что объясняется наибольшимъ абсолютнымъ и относительнымъ количествомъ въ первомъ уѣздѣ сенокосныхъ угодій, составляющихъ отъ всей площади 20,4%.

Спасскій уѣздъ, несмотря на большое пространство пахатныхъ земель и по сравненію съ Темниковскимъ все же менѣе богатъ лошадьми, чѣмъ послѣдній.

Приведенный выше выводъ вполне естественный и находится въ зависимости отъ того или иного количества луговыхъ угодій, — такъ какъ при общемъ недостаткѣ послѣднихъ главнымъ кормомъ для лошадей все же служатъ яровая солома и мякина, овесъ и зерновые отбросы въ видѣ посыпки.

При этомъ обследованіи лошади записывались по возрастамъ: старше 12 л., отъ 9 до 12 л., отъ 4 до 9 л., отъ 4 до 1 г. и моложе 1 г. и по полу, причемъ жеребцы и меряны записывались вѣсть, а матки отдѣльно. Взрослыхъ крестьянскія лошади составляли по губерніи 67,7%, причемъ въ уѣздахъ съ общимъ большимъ количествомъ лошадей насчитывалось и больше молодяку.

Процентъ взрослыхъ ниже 61 и 62% (въ Тамбовскомъ и Борисоглебскомъ уѣздѣ) нигдѣ не понижался. По возрасту лошади распре-

дѣлялись такъ: старше 12 л. — до 19<sup>0</sup>/<sub>0</sub>; отъ 9 до 12 л. — 20<sup>0</sup>/<sub>0</sub>; отъ 4 до 9 л. до 27<sup>0</sup>/<sub>0</sub>; отъ 1 до 4 л. — 22<sup>1</sup>/<sub>2</sub><sup>0</sup>/<sub>0</sub>; и моложе года 9<sup>1</sup>/<sub>2</sub><sup>0</sup>/<sub>0</sub>. Жеребцы и меринь всѣхъ возрастовъ составляли 67,5<sup>0</sup>/<sub>0</sub> (242445 головъ, а матокъ 357423). Это преобладаніе матокъ надъ меринами и жеребцами наглядно доказываетъ, что въ Тамбовской губерніи крестьяне разводять лошадей не только для своего хозяйства, но и для продажи. — Это положеніе можно подтвердить и результатами переписи лошадей въ 1888 г., когда въ нашихъ сѣверныхъ губерніяхъ — Петербургской, Московской, Курляндской и Владимірской — процентъ матокъ составляетъ менѣе 30<sup>0</sup>/<sub>0</sub>, въ Рязанской, Орловской и Курской отъ 50 до 60, а въ Полтавской, Тамбовской и Воронежской свыше 60<sup>0</sup>/<sub>0</sub>. Чѣмъ зажиточнѣе крестьянскій дворъ, тѣмъ въ немъ больше лошадей и наоборотъ, ибо безъ лошади не можетъ существовать даже среднее крестьянское хозяйство.

Цитируемое нами изслѣдованіе показало, что въ губерніи до 30<sup>0</sup>/<sub>0</sub> дворовъ находится безъ лошадей, 26<sup>0</sup>/<sub>0</sub> съ 1 лошадыю, 20<sup>0</sup>/<sub>0</sub> съ 2 лошадыми, 11<sup>0</sup>/<sub>0</sub> съ 3-мя, 5<sup>1</sup>/<sub>2</sub><sup>0</sup>/<sub>0</sub> съ 4 и до 7<sup>0</sup>/<sub>0</sub> съ 5 и болѣе. Нечего говорить о томъ, что хозяйство безъ лошади уже выбито изъ обычнаго хозяйственнаго строя, но и хозяйства съ 1 лошадыю суть малонадежныя, находящіяся всегда на границѣ безлошадности.

Такимъ образомъ только меньшая половина крестьянскихъ дворовъ болѣе или менѣе обезпечена лошадыми и представляютъ собою устойчивыя хозяйства.

Изслѣдованіями русскихъ статистиковъ констатировано, что съ уменьшеніемъ надѣловъ правильно повышается <sup>0</sup>/<sub>0</sub> безлошадныхъ. Насколько степень обезпеченности крестьянскаго хозяйства скотомъ зависитъ отъ величины надѣла, можно видѣть изъ слѣдующихъ данныхъ о безлошадныхъ:

|                             |                                |                                |                                |                                |                                |                                   |                                  |                                   |
|-----------------------------|--------------------------------|--------------------------------|--------------------------------|--------------------------------|--------------------------------|-----------------------------------|----------------------------------|-----------------------------------|
| Величина надѣловъ:          | 17 д.                          | 14 д.                          | 12 д.                          | 11 д.                          | 10 д.                          | 9,74 д.                           | 9,22 д.                          | 7,71 д.                           |
| % дворовъ для рабоч. скота: | 12 <sup>0</sup> / <sub>0</sub> | 16 <sup>0</sup> / <sub>0</sub> | 18 <sup>0</sup> / <sub>0</sub> | 20 <sup>0</sup> / <sub>0</sub> | 21 <sup>0</sup> / <sub>0</sub> | 20,97 <sup>0</sup> / <sub>0</sub> | 23,7 <sup>0</sup> / <sub>0</sub> | 26,23 <sup>0</sup> / <sub>0</sub> |

Но кромѣ того при небольшомъ надѣлѣ нельзя съ должной выгодой использовать и рабочую силу лошади, такъ при надѣлѣ въ 5 дес. на 1 лошадь ложится работа въ 1,39 дес., при 5—15 дес. — уже 2,54 дес., при 15—25 дес. — 3,32 дес. \*) Отсюда является необходимость использовать неиспользованную силу лошади на арендованныхъ участкахъ, но и здѣсь малолошаднаго встрѣчаетъ неудача. По хозяйству неимѣющее лошади говоритъ Каблуковъ, «уже лишено возможности арендовать землю и потому въ мѣстностяхъ съ большимъ процентомъ безлошадныхъ дворовъ средний размѣръ надѣла на дворъ меньше, нежели въ мѣстностяхъ съ меньшимъ процентомъ безлошадныхъ, что и констатировано въ изслѣдованіи И. А. Карышева: «крестьянскія вынадѣльныя аренды». Тамъ указано, что по мѣрѣ увеличенія процента безлошадныхъ съ 15 до 41<sup>0</sup>/<sub>0</sub> уменьшается и средний размѣръ арендуемаго на дворъ участка съ 4,9 дес. до 0,2 дес. При земскомъ обслѣ-

\*) И. Каблуковъ — объ условіяхъ развитія крестьянскаго хозяйства въ Россіи и И. А. Карышевъ, Очерки изъ русской сельско-хозяйственной дѣятельности.



дованіи; произведенномъ въ Тамбовской губерніи въ 1880—84 г.г. безлошадныхъ дворовъ насчитывалось 72119 или 23%, тогда какъ въ 1898 году, какъ мы видѣли выше, этотъ процентъ увеличился; какъ было указано выше до 30,4%. Средній надѣлъ у бывшихъ государственныхъ крестьянъ на душу X ревизіи былъ 5 десят., у бывшихъ помѣщичьихъ 2,5 дес. Въ настоящее время надѣлъ у бывшихъ государственныхъ около 3,5 дес.; у бывшихъ помѣщичьихъ около 1,8 дес. на валичную мужскую душу. Уменьшеніе надѣла несомнѣнно способствовало увеличенію безлошадныхъ дворовъ \*).

По числу безлошадныхъ дворовъ уѣзды распределяются въ слѣдующемъ нисходящемъ порядкѣ: Лебедянской—40,8%, Шацкій—35,7%, Елатомскій 33,5%, Темниковскій 32,4%, Линецкій 32,2%, Спасскій 30,4%, Моршанскій 31%, Кирсановскій 29,6, Усманскій 29,3, Тамбовскій 27,6, Борисоглѣбскій 21,9 и Козловскій 21. Четыре послѣдніе уѣзда вообще отличаются наибольшимъ количествомъ лошадей, меньшимъ процентомъ безлошадныхъ дворовъ и большимъ количествомъ дворовъ хорошо обеспеченныхъ лошадьми (т. е. отъ 3 до 5 лошадей на дворъ).

Если мы раздѣлимъ все количество надѣльной крестьянской пахатной земли, равное 2316091 дес. на число лошадей въ возрастѣ старше 1 года, т. е. на 540000, то получимъ, что на 1 лошадь приходится 4 $\frac{1}{4}$  десят. пахатной земли, а между тѣмъ при обычномъ веденіи трехпольнаго хозяйства на 1 лошадь полагается около 10—11 лошадей. Слѣдовательно по отношенію къ собственной землѣ Тамбовское крестьянство настолько богато лошадьми, что можетъ болѣе половины нивьющейся лошадиной силы тратить на обработку частно-владѣльческихъ земель \*\*). На 100 десят. пахатной крестьянской земли (не считая собственной и арендной) приходится около 26 лошадей, или почти столько же, сколько для 50 губ. Европейской Россіи—27 лощ. И дѣйствительно лошади Тамбовскихъ крестьянъ въ значительной степени дополняютъ недостатокъ въ рабочемъ инвентарѣ въ частно-владѣльческихъ хозяйствахъ, которыя до 40% своей земли сдаютъ въ аренду крестьянамъ. Кромѣ того лишь очень немногія частныя хозяйства обходятся своимъ инвентаремъ при обработкѣ собственной записки, а громадное большинство нанимаетъ за землю или за деньги инвентарь крестьянскій, причемъ все болѣе и болѣе распространяется первая вспашка плугами болѣею частью помѣщичьими, а перепахка и задѣлка сѣмянъ остается за крестьянскими сохами. Принимая во вниманіе съ одной стороны—нужду крестьянина въ сѣмной землѣ, а съ другой недостатокъ у землевладѣльцевъ собственнаго инвентаря, а также и оборотныхъ средствъ для полнаго веденія хозяйства собственными силами, значеніе лошади для Тамбовскаго крестьянина представляется

\*) Въ 1902 году количество всей купленной при посредствѣ Крестьянскаго Поземельнаго Банка земли въ Тамбовской губерніи было около 100 тысячъ десят.

\*\*) Въ этомъ учетѣ количество рабочихъ лошадей преувеличено, такъ какъ исключены только въ возрастѣ до 1 года и къ рабочимъ причислена вся группа лошадей отъ 1 до 1-хъ лѣтъ.

первѣйшей хозяйственной необходимостью, ибо съ ея помощью онъ можетъ достать себѣ съемную землю, безъ которой при существующемъ малоземельи, среднее хозяйство не можетъ обойтись. Но какъ мы видѣли почти  $\frac{1}{3}$  дворовъ лишена основы для веденія хозяйства, т. е. лошади, а  $\frac{1}{4}$  часть обладаютъ только одной лошадыю.

Что касается до качественного описанія средней тамбовской лошади, то съ этой стороны вообще все животноводство Тамбовской губернии крайне небогато спеціальными изслѣдованіями.

А между тѣмъ въ нѣкоторыхъ уѣздахъ губерніи (Тамбовскомъ, Усманскомъ, Козловскомъ и Борисоглѣбскомъ) улучшенныя кровными производителями крестьянскія лошади пользуются постояннымъ спросомъ у покупателей и заслужили вполне справедливую извѣстность. Мѣстная среднерусская лошадь, бывшая при прежнихъ привольныхъ условіяхъ кормленія, довольно рослой, крѣпкой, сухой и выносливой, постепенно съ ухудшеніемъ кормленія и содержанія выродилась въ мелкую, малосильную лошадыю, утерявшую свои природныя качества. Сохраненіемъ и улучшеніемъ породы въ самой себѣ никто не занимался.

Для улучшенія своихъ лошадей, крестьяне пользовались конечно прежде всего владѣльческими рысаками, а затѣмъ жеребцами казенной конюшни и охотнѣе всего пользуются производителями тяжеловозныхъ породъ—клайдесдальской, суффольками, першеронами и арденами. Прежде чѣмъ перейти собственно къ описанію крестьянской лошади скажемъ нѣсколько словъ о кормленіи ихъ. Обезпеченность крестьянскихъ лошадей сѣномъ крайне не велика, что видно изъ слѣдующаго разсчета. Крестьянскихъ сѣнокосовъ считается 182282 дес.; считая средній урожай сѣна съ десятины крест. сѣнокоса по 80 пуд., получимъ 14582560 пуд., а дѣля ихъ на 540000 лошадей, получимъ годовой запасъ сѣна на 1 лошадь 27 пуд. на 180—200 зимнихъ дней, т. е. по 6 ф. въ день. Если же принять въ расчетъ плохое качество сѣна на крестьянскихъ лугахъ, необходимость дачи его и другому скоту (стельнымъ коровамъ и овцамъ), то сѣнное довольствіе лошадей будетъ еще ограничениѣе. Впрочемъ часть недостатка въ сѣнѣ пополняется арендой сѣнокосныхъ угодій у частныхъ владѣльцевъ. Обычное же содержаніе лошадей у крестьянъ основывается на овсяной солодѣ и мякинѣ, задаваемыхъ съ мучной посыпкой; сѣно и овесъ лошади получаютъ лишь въ очень короткое рабочее время.

Обычный кормовой рационъ въ среднемъ крестьянскомъ хозяйствѣ слѣдующій: а) въ не рабочее время: сѣчки и мякны 20 ф., муки ржаной  $2\frac{1}{2}$  ф. и соли  $\frac{1}{4}$  ф. въ день; б) въ рабочее время: сѣчки и мякны 15—20 ф., муки ржаной 3 ф., соли  $\frac{1}{4}$  ф. и овса 2—3 гарнца. Пастбищный періодъ равенъ 100 дн., рабочий—до 120 дней (исключая праздники). Всего за годъ лошадь получить—сѣчки и мякны 135 пуд., муки ржаной 20 пуд., овса 35 мѣръ (около 27 пуд.) и соли— $1\frac{1}{2}$  пуда. Оцѣнивается этотъ кормъ примѣрно въ 30—32 рубля \*).

\* З. Н. Брунинъ. „Крестьянское коневодство въ Тамбовскомъ уѣздѣ“.

Изъ специальныхъ изслѣдованій по крестьянскому коневодству въ Тамбовской губерніи намъ известно только одно, принадлежащее И. Левашову, напечатанному въ Ноябрьской книжкѣ журнала „Сел. Хоз. и Лѣсоводство“ за 1896 г. Характеризуя тамбовскую лошадь Левашовъ говоритъ, что, не смотря на недостаточность кормленія, на изнуреніе лошадей работой и наконецъ на отсутствіе правильнаго ухода—крестьянскія лошади Тамбовской губерніи представляются вообще довольно удовлетворительными по выносливости и силѣ, и затѣмъ, что лошади, разводимыя крестьянами собственно для работы, обыкновенно ростомъ не выше 2 арш. 3 вершк., умѣренной длины, съ сильными связками, имѣютъ ребра крутыя, голову сухую, но тяжеловатую и сухія правильныя и мускулистыя ноги. Далѣе Левашовъ говоритъ, что „при хорошемъ кормѣ и содержаніи эти лошади были бы отличными рабочими лошадьми; хотя и при наличныхъ условіяхъ, т. е. при скудномъ кормѣ и чрезмѣрномъ трудѣ, онѣ все таки довольно хороши“.

Въ концѣ своей статьи авторъ приходитъ къ заключенію, что главными причинами упадка крестьянскаго коневодства въ Тамбовской губерніи являются недостаточность луговъ и пастбищъ и вообще крестьянскихъ земельныхъ надѣловъ, благодаря чему явилась безкормица и скудное продовольствіе лошадей и жеребятъ, особенно въ зимнее время, чуть не одною соломою; что отражается главнымъ образомъ на развитіи жеребятъ и тѣмъ способствуетъ вырожденію лошадей. Кромѣ того Левашовъ отмѣчаетъ и другую сторону, вліяющую на упадокъ коневодства. Онъ говоритъ, что на большихъ ярмаркахъ въ Полетаевѣ, въ Усмани, Тамбовѣ, Лебедяни, Бурпакѣ и Уваровѣ, кромѣ приводимыхъ туда крупныхъ заводскихъ лошадей высокихъ породъ, бываетъ много лошадей крупнаго рабочаго сорта. Лошади эти могли бы быть хорошимъ матеріаломъ для коневодовъ, но, къ сожалѣнію, одна часть ихъ попадаетъ отъ барышниковъ къ богатымъ купцамъ, у которыхъ онѣ всю жизнь служатъ исключительно для работы, не оставляя по себѣ никакого приплода. Другая часть лучшихъ лошадей идетъ за границу и только бракъ расходуется среди мѣстныхъ жителей и мелкихъ барышниковъ“.

Хотя авторъ и видитъ главную причину неудовлетворительнаго состоянія крестьянскаго коневодства въ недостаткѣ кормовъ, тѣмъ не менѣе находитъ, что мѣрами, могущими способствовать поднятію и улучшенію крестьянскаго коневодства въ Тамбовской губерніи будутъ:

- 1) учрежденія на счетъ земства съ субсидією отъ казны въ подходящихъ мѣстахъ губерніи *выставокъ* лошадей сельско-рабочаго крестьянскаго сорта, а также и жеребятъ съ премированіемъ тѣхъ и другихъ.
- 2) учрежденіе въ уѣздныхъ городахъ и въ большихъ селахъ земскихъ случайныхъ пунктовъ съ покупкою нѣсколькихъ для каждаго пункта производителей крестьянскаго сорта и тяжеловозовъ и съ самой дешевой платой за случку.

Между прочимъ здѣсь же Левашовъ упоминаетъ, что „хотя по настоящее время изъ Тамбовской конюшни и распредѣлялись по губер-

ни жеребцы, но они по большей части помѣщаются въ экономіяхъ крупныхъ землевладѣльцевъ, да иногда и принадлежать въ высокой породѣ, а потому высокая цѣна за случку съ ними крестьянамъ недоступна;

3) затѣмъ третьей мѣрой предлагается выдача премій за тѣхъ крестьянскихъ жеребцовъ (хотя и приобретаемыхъ на сторонѣ), на которые будутъ представлены свидетельства мѣстнаго начальства о пригодности ихъ быть племенными производителями и удостовѣренія, что съ ними случено не менѣе известнаго числа (до 15) крестьянскихъ матокъ.

Затѣмъ помѣщаемъ выдержки изъ статьи Левашова, характеризующія крестьянское коневодство въ каждомъ уѣздѣ въ отдѣльности.

*Тамбовскій уѣздъ.* Качество лошадей прямо пропорціонально достаткамъ ихъ владѣльцевъ и у крестьянъ есть лошади отъ 150 до 500 р., но вообще средняя стоимость лошади отъ 40 до 100 руб. Содержаніе лошадей такъ скудно, что при немѣ не можетъ не мельчать, не ухудшаться порода лошадей. Пастбищъ для лошадей у крестьянъ почти нѣтъ, такъ какъ почти всѣ удобныя земли распаханы. Поэтому выращиваніе жеребятъ становится затруднительнымъ, такъ какъ приходится платить землевладѣльцамъ за подножный кормъ лѣтомъ по 7—8 руб. и дорожѣ за лошадь. Только бывшіе государственные крестьяне имѣютъ нѣкоторые запасы сѣна, благодаря расположенію своихъ селеній по берегамъ рѣкъ—Цны, Лѣснаго Тамбова, Ломовиса и Керты, а бывшіе помѣщичьи никакихъ луговъ не имѣютъ\*). Поэтому домашнее коневодство сосредоточивается въ немногихъ рукахъ состоятельныхъ крестьянъ, пользующихся производителями Тамбовской конюшни государственнаго коннозаводства. Тѣмъ не менѣе, добавимъ мы, это второй уѣздъ по абсолютному количеству и относительному обезпеченію лошадьми.

Главный районъ крестьянскаго промышленнаго коневодства составляютъ сѣверо-западные волости: Лысогорская, Бѣломѣство-Двойневская, Горьльская и часть Эктальской. Затѣмъ слѣдуютъ Верхочепская и часть прилегающихъ къ ней волостей и Нижне-Спасская.

Слѣдующій по богатству лошадьми уѣздъ *Козловскій* находится въ тѣхъ же естественныхъ условіяхъ. Недостатокъ сѣнокосовъ и выгоновъ у крестьянъ и здѣсь обуславливаютъ малое количество лошадей у крестьянъ. Болѣе или менѣе сносными сѣнокосными угодьями обладаютъ лишь волости, расположенныя по лѣсному и полному Воронежу, а именно: Градско-Стрѣлецкая, Хмѣлевская, Ярославская, Стежнинская, Изосимовская, Вишневецкая и Сеславинская. Крестьянами распаханно все, что можно было распахать, поэтому главнымъ кормомъ для лошадей служатъ гуменные остатки и хлѣбные озадки, солома нѣрѣдко прикупается на сторонѣ.

Для лѣтняго кормленія лошадей многія сельскія общества арендуютъ выгоны у частныхъ землевладѣльцевъ по весьма дорогимъ цѣнамъ, на что отъ крестьянъ нѣрѣдко и слышатся жалобы.

\*) Бывшіе государственные крестьяне вромѣ того имѣютъ еще возможность арендовать оброчныя статьи государственныхъ земельныхъ имуществъ.

*Кирсановскій* уѣздъ по абсолютному количеству и относительному богатству лошадьми занимаетъ слѣдующее за Козловскимъ мѣсто. Всѣ общины Пригородно-Слободской волости и крупныя села Градско-Умерской и Инжавинской волостей отличаются особенно высокимъ процентомъ безлошадныхъ. Арендованіе земли для посѣвовъ, наемъ пастбищъ и покупка кормовъ въ чужихъ хозяйствахъ позволяютъ и самымъ мало-земельнымъ крестьянамъ содержать лошадей не менѣе, а иногда и болѣе, чѣмъ держать ихъ крестьяне относительно многоземельные. Содержаніе лошадей и жеребятъ, покупка кормовъ и стоимость ихъ въ Кирсановскомъ уѣздѣ одинаковы съ другими черноземными уѣздами Тамбовской губерніи.

*Усманскій* уѣздъ по количеству лошадей занимаетъ 6-е мѣсто въ губерніи, т. е. слѣдуетъ послѣ Моршанскаго уѣзда. Въ этомъ уѣздѣ характерно, что процентъ безлошадныхъ одинаковъ какъ у крестьянъ государственныхъ, такъ и у помѣщичьихъ, а между тѣмъ первые были обеспечены землей вдвое болѣе, чѣмъ вторые.

Указывая на то, что въ большей части волостей въ надѣлахъ крестьянъ луговыхъ угодій совсѣмъ нѣтъ, что бывшіе помѣщичьи крестьяне болѣею частью не обходятся безъ найма пастбищъ у землевладѣльцевъ, а зимою у нихъ же покупаютъ много соломы, болѣею частью за отработки, что зимнимъ кормомъ для крестьянскихъ лошадей служить главнымъ образомъ солома и лишь болѣе состоятельные заготавливаютъ сѣно, снимая повосы у частныхъ землевладѣльцевъ, г. Левашовъ тѣмъ не менѣе констатируетъ, что „по размѣрамъ крестьянскаго коневодства этотъ уѣздъ слѣдуетъ признать однимъ изъ лучшихъ въ губерніи, уступающимъ въ этомъ отношеніи лишь одному Борисоглебскому. Въ среднихъ хозяйствахъ рабочія лошади держатся цѣною отъ 50 до 70 руб.; у богатыхъ же крестьянъ встрѣчаются лошади стоимостью до 300—400 рублей и дороже.

*Липецкій* уѣздъ по количеству лошадей занимаетъ 7-е мѣсто. Сѣнокосами въ этомъ уѣздѣ владѣютъ бывшіе государственные крестьяне: Сырской, Романовской, Кузьминской и частью Сокольской волостей съ луговыми угодьями по лѣвой сторонѣ р. Воронежа, а также крестьяне села Студенки, расположеннаго по берегамъ р. Матыры. Селенія же бывшихъ помѣщичьихъ крестьянъ за рѣдкими исключеніями сѣнокосовъ не имѣютъ.

У бывшихъ государственныхъ крестьянъ пастьба скота производится исключительно по своимъ полямъ и лѣснымъ участкамъ, тогда какъ бывшіе помѣщичьи крестьяне болѣею частью нанимаютъ пастбища.

*Лебедянский* уѣздъ особенно бѣденъ лошадьми и по количеству безлошадныхъ дворовъ по даннымъ за 1897 г. занимаетъ первое мѣсто. Особенно много безлошадныхъ въ Лебедяско-Пригородной волости. Кормовъ мало и въ большинствѣ селеній на душу приходится лишь нѣсколько пудовъ сѣна. За отсутствіемъ сѣнокосовъ огромное большинство крестьянъ зимою кормитъ лошадей исключительно соломой и только въ веснѣ въ соломенной рѣзкѣ прибавляется мука.

Значительная часть соломы прикупается у землевладельцев.

*Шацкий уезд* по количеству безлошадных по данным за 1897 г. занимает второе послѣ Лебедянского уѣзда мѣсто въ губерніи. Коневодство въ уѣздѣ замѣтно ухудшается съ уменьшеніемъ извознаго промысла. Имѣющіяся сѣнокосныя угодья въ крайне плохомъ состояніи, но могли бы быть улучшены. Зимнее кормленіе крайне скудно, помѣщенія для лошадей плохи (холодны) и потому зачастую даже въ Маѣ можно встрѣтить лошадей, не смѣнившихъ еще прошлогодней шерсти.

*Моршанскій уезд* стоитъ 5-мъ по обеспеченности населенія лошадьми. Разведеніе лошадей у крестьянъ не составляетъ отдѣльной самостоятельной отрасли хозяйства, а имѣетъ цѣлью удовлетвореніе потребности въ рабочей силѣ. Хорошими лугами владѣютъ лишь слѣдующія волости: Перкинская, Моршанская, Серповская, Мутасьевская и Давыдовская. Въ большинствѣ остальныхъ волостей наблюдается крайній недостатокъ сѣнокосовъ. Болѣе ста общинъ бывшихъ помѣщичьихъ крестьянъ арендуютъ у сосѣднихъ землевладельцевъ паровыя поля, живыя, а иногда и отаву съ луговъ. Между тѣмъ изъ 63 общинъ государственныхъ крестьянъ не насчитывается и пяти, которыя навимали бы пастбища. Солома въ кормъ скоту многими крестьянскими обществами прикупается.

*Темниковскій уезд* занимаетъ предпоследнее мѣсто по обеспеченности лошадьми. Но въ этомъ уѣздѣ за то количество рогатаго скота превышаетъ количество лошадей. Главнымъ кормомъ для лошадей служить не солома, а сѣно. Вообще въ этомъ уѣздѣ у крестьянъ луговыхъ угодій болѣе, чѣмъ въ южныхъ черноземныхъ уѣздахъ. Однако домашнее коневодство развито слабо и указывая на это г. Левашовъ почему то только для Темниковскаго уѣзда приводитъ, какъ доказательство плохаго коневодства, малое количество жеребятъ 18,6%, тогда какъ въ Борисоглѣбскомъ уѣздѣ этотъ процентъ доходитъ до 32,6%, а въ Кирсаповскомъ даже до 33,9%.\*)

*Спасскій уезд* по обеспеченности лошадьми занимаетъ последнее мѣсто въ губерніи, но по рогатому скоту это четвертый уѣздъ съ начала. Пастбищами крестьяне обеспечены, такъ какъ въ этомъ уѣздѣ 80% крестьянъ бывшихъ государственныхъ. Коневодство въ общемъ стоитъ плохо, какъ и въ Темниковскомъ уѣздѣ.

*Елатомскій уезд* по коневодству занимаетъ четвертое мѣсто отъ конца и вообще близокъ къ двумъ предъидущимъ сѣвернымъ уѣздамъ. Изъ 26 волостей уѣзда только въ трехъ у крестьянъ нѣтъ сѣнокосныхъ угодій и эти три волости находятся въ юго-западной части уѣзда. Этотъ уѣздъ наиболѣе богатъ у крестьянъ надѣльными луговыми и выгонными угодьями.

\*) Авторъ не указываетъ откуда почерпнуты эти данныя и почему для другихъ уѣздовъ эти цифровыя данныя не приводятся.

## Частновладельческое коневодство.

Коневодство и особенно коннозаводство развито в частновладельческих хозяйствах и Тамбовская губерния по справедливости издавна славится своими рысаками. Характеристика различных уездов в отношении количества лошадей в 1898 г. видна из следующей таблицы:

|                             | Жеребцов и мерен. | Маток. | Всего.   | В % к общ. числу лошадей в губернии. | % рабочих лошадей. |
|-----------------------------|-------------------|--------|----------|--------------------------------------|--------------------|
| 1. Кирсановский . . . . .   | 4371              | 4334   | 8705     | 15,1                                 | 67,6               |
| 2. Тамбовский . . . . .     | 4152              | 4530   | 8682     | 15,0                                 | 65                 |
| 3. Козловский . . . . .     | 4150              | 4357   | 8507     | 14,5                                 | 63                 |
| 4. Моршанский . . . . .     | 3478              | 3151   | 6629     | 11,5                                 | 71,0               |
| 5. Шацкий . . . . .         | 2808              | 2230   | 5038     | 8,6                                  | 69,1               |
| 6. Усманский . . . . .      | 1870              | 2866   | 4736     | 8,2                                  | 57,0               |
| 7. Борисоглебский . . . . . | 2041              | 1877   | 3918     | 6,7                                  | 64,3               |
| 8. Елатомский . . . . .     | 1698              | 1387   | 3085     | 6,6                                  | 68,0               |
| 9. Лебедянский . . . . .    | 1500              | 1426   | 2926     | 5,0                                  | 69,2               |
| 10. Липецкий . . . . .      | 1110              | 1055   | 2165     | 3,6                                  | 67,0               |
| 11. Темниковский . . . . .  | 1086              | 694    | 1780     | 3,0                                  | 71,0               |
| 12. Спасский . . . . .      | 669               | 644    | 1313     | 2,2                                  | 68,6               |
| Всего . . . . .             | 28933             | 28551  | 57484 *) | 100%                                 | 66%                |

1) По количеству лошадей резко выделяются 4 уезда — Кирсановский, Тамбовский, Козловский и Моршанский, в которых находится 56% всех частновладельческих лошадей, за ними следуют — Усманский и Шацкий, а на остальные 6 уездов приходится 27,1% всех лошадей.

2) По полу лошади распределяются в губернии почти поровну между матками (100%) и жеребцами и меренами (101,3%). Это указывает насколько развито владельческое коннозаводство, как отрасль промышленная.

3) По возрасту: жеребят моложе года 10,5%, и молодых лошадей от 1 до 4 лет 23,1%.

Всех рабочих лошадей у частных владельцев около 40 тысяч голов; для количества частновладельческих пахатных земель (1325522) на количество лошадей получим, что на лошади приходится 33 дес. \*\*) пахатной земли, что невозможно для ведения трехпольного хозяйства и этот недостаток в рабочих лошадях пополняется, как было указано выше, крестьянским инвентарем.

\*) По данным Центрального Статистического Комитета в 1900 г. в губернии числится лошадей у частных владельцев 79492 гол.

\*\*) Расчет не совсем верен потому, что здесь не приняты к учету рабочие вала за исключением для этого данных, но за то не вычитается и молодняк до 1 года, которого до 10%.

По земским статистическим данным (за 1882 г.) для Кирсановского уезда на 1 лошадь въ различныхъ хозяйствахъ приходится отъ 11 до 26 дес., а въ среднемъ 19 дес. Но это самый богатый по количеству частновладельческихъ лошадей уездъ.

Дѣлалъ тотъ же расчетъ въ отношеніи всей пахатной земли—частновладельческой и крестьянской (3641613 дес.) и всѣхъ рабочихъ лошадей (540 тысячъ крест. и 40 тыс. частновлад.) получимъ на 1 лошадь  $6\frac{1}{4}$  десят., что уже вполне достаточно не только для трехпольнаго хозяйства, но и для интенсивнаго плодоперемѣннаго \*).

Такимъ образомъ въ общемъ для всей губерніи рабочаго скота вполне достаточно для обработки пахатной земли, но какъ было выше отмѣчено въ самомъ распредѣленіи лошадей существуетъ крайняя неравномѣрность, такъ какъ въ губерніи образовалось 30% безлошадныхъ и 26% однолошадныхъ.

Въ Тамбовскихъ частновладельческихъ хозяйствахъ разводятся главнымъ образомъ рысистыя и упряжныя лошади и въ очень незначительномъ количествѣ верховыя. Количество заводовъ тѣхъ и другихъ помѣщено въ отдѣльной статьѣ.

Прежде тамбовская рысистая лошадь была настолько одностична, что съ названіемъ тамбовскій рысакъ соединялось вполне опредѣленное представленіе. Въ настоящее время повидимому этой одностичности уже нѣтъ.

#### Рогатый скотъ въ крестьянскихъ хозяйствахъ.

Для ближайшаго сужденія о количествѣ и распредѣленіи крестьянскаго рогатаго скота въ губерніи мы воспользуемся тѣми же данными Тамбовскаго губернскаго земства за 1897 годъ, сгруппированными въ слѣдующей таблицѣ:

Д В О Р О В Ъ.

|                  | Общее колич.<br>головъ. | Въ % къ<br>общ. колич.<br>губерніи. | На 1 дворъ<br>приходится. | Безъ ко-<br>ровъ. | Съ 1 ко-<br>ровой. | Съ 2—<br>3-кор. | Съ 4—<br>5 кор. |
|------------------|-------------------------|-------------------------------------|---------------------------|-------------------|--------------------|-----------------|-----------------|
| Тамбовскій уездъ | 88168                   | 13,8%                               | 1,7 гол.                  | 24,4              | 60,5               | 14,6            | 0,6             |
| Борисогл. „      | 78799                   | 12,3                                | 1,67                      | 22,0              | 59,1               | 17,8            | 1,1             |
| Козловскій „     | 67406                   | 10,6                                | 1,50                      | 27,8              | 62,4               | 9,4             | 0,4             |
| Кирсанов. „      | 63620                   | 9,9                                 | 1,60                      | 26,4              | 62,2               | 11,0            | 0,4             |
| Моршанск. „      | 57887                   | 9,1                                 | 1,30                      | 28,3              | 55,3               | 15,4            | 0,8             |
| Усманскій „      | 46321                   | 7,3                                 | 1,60                      | 28,8              | 61,6               | 11,1            | 0,5             |
| Шацкій „         | 44723                   | 6,9                                 | 1,90                      | 19,7              | 58,0               | 22,2            | 1,1             |
| Блатомск. „      | 44142                   | 6,8                                 | 1,49                      | 24,8              | 50,8               | 22,6            | 1,8             |
| Темников. „      | 41876                   | 6,5                                 | 2,07                      | 22,9              | 45,5               | 28,1            | 3,5             |
| Липецкій „       | 39508                   | 6,1                                 | 1,90                      | 26,3              | 60,6               | 12,6            | 0,5             |

\* Такъ напр. въ севекольныхъ хозяйствахъ приходится пашни на 1 голову рабочаго скота—въ измѣняхъ г. Терещенко отъ 5,3 до 6,1 дес., въ Смыль г. Борнискаго 4,7 дес., но здѣсь наличнаго скота не хватаетъ для возки.



|              |        |                                 |      |      |                                  |                                  |     |
|--------------|--------|---------------------------------|------|------|----------------------------------|----------------------------------|-----|
| Лебедянск. „ | 54794  | 5,4                             | 1,50 | 33,3 | 58,2                             | 8,0                              | 0,5 |
| Спасскій „   | 34009  | 5,3                             | 1,8  | 20,7 | 48,8                             | 22,2                             | 2,3 |
| Всего        | 641255 | 100 <sup>0</sup> / <sub>0</sub> | 1,76 | 25,7 | 58,0                             | 15,3                             | 1,0 |
|              |        |                                 |      |      | 73,7 <sup>0</sup> / <sub>0</sub> | 16,3 <sup>0</sup> / <sub>0</sub> |     |

Рогатого скота въ Тамбовской губ. болѣе чѣмъ лошадей только на 41387 шт. т. е. почти на 7<sup>0</sup>/<sub>0</sub>.

Въ большинствѣ же другихъ черноземныхъ губерній замѣчается перевѣсъ числа лошадей надъ рогатымъ скотомъ, такъ по даннымъ Центр. Статист. Комитета въ 1900 г. въ Тамбовской губ. на 560554 крестьянскихъ лошадей приходилось 561567 головъ рогатого скота, тогда какъ напр. въ Курской на 521 тысячу лошадей приходилось только 444679 рогатого скота, а въ Тульской на 271857 лош.—237001 рог. скота.

Въ первыхъ въ таблицѣ 5 черноземныхъ уѣздахъ, наиболѣе богатыхъ лошадьми, содержится и наибольшее количество рогатого скота (болѣе половины). Наиболѣе обезпечены коровами на дворъ два уѣзда—Темниковскій и Борисоглѣбскій; наиболѣе же бѣдный лошадьми Лебедянскій у., наиболѣе бѣденъ и рогатымъ скотомъ.

2) Взрослый скотъ въ губерніи составлялъ 55,5<sup>0</sup>/<sub>0</sub>. Взрослыхъ бычковъ въ губерніи было 6015 гол., а коровъ 350229 (17<sup>0</sup>/<sub>0</sub>), слѣдовательно на быка приходилось до 58 коровъ. Бычки въ отношеніи телокъ въ возр. 1—2 года (а ихъ было 71771) составляли 32<sup>0</sup>/<sub>0</sub>, а бычки моложе года 73<sup>0</sup>/<sub>0</sub> (бычковъ 80315, а телокъ 109929).

На 100 десятинъ крестьянской пахатной земли въ Тамбовской губ. приходится около 30 головъ рогатого скота, а въ 50 губ. Европейской Россіи 45 шт. \*)

Всѣ эти данныя показываютъ, что Тамбовская губ. не богата рогатымъ скотомъ.

Если для веденія крестьянскаго хозяйства прежде всего необходима лошадь, то для улучшенія питанія крестьянской семьи необходима корова. Поэтому то или иное количество коровъ, приходящееся на средній дворъ, показываетъ его большую или меньшую зажиточность.

Изъ приведенной таблицы видно, что 25,7<sup>0</sup>/<sub>0</sub> дворовъ совсѣмъ не имѣютъ коровъ, а болѣе половины—58<sup>0</sup>/<sub>0</sub> владѣютъ только одной коровой и только 16<sup>0</sup>/<sub>0</sub> вполне обезпечены рогатымъ скотомъ не только для удовлетворенія личныхъ потребностей и въ извѣстной части и для отчужденія получаемыхъ продуктовъ на сторону.

Если принять, что въ губерніи находится 394287 дворовъ \*\*), а взрослыхъ коровъ 350229, и если исключить 25<sup>0</sup>/<sub>0</sub> дворовъ, не имѣющихъ коровъ, то окажется, что на каждый дворъ, имѣющій рогатый скотъ, приходилось только по 1,17 головы, что почти исключаетъ уже

\*) Въ Даніи 150 шт., въ Голландіи 251, въ Австро-Венгріи 98 и наименьшее количество въ Румыніи 61, но все же значительно болѣе чѣмъ въ Россіи.

\*\*) По даннымъ Тамбовскаго губ. Стат. Комитета.

возможность продажи молочныхъ продуктовъ, принимая во вниманіе ничтожную молочную производительность крестьянскихъ коровъ. И дѣйствительно продажа молока и масла крестьянами развита только въ селеніяхъ, прилегающихъ къ городамъ и въ особенности къ г. Тамбову, въ которомъ базарная цѣна молока не опускается ниже 60 коп. за ведро, повышаясь въ зимнее время до 1 рубля.

При малоземельи и скудости луговыхъ угодій едва ли и можно ожидать, чтобы въ крестьянскихъ хозяйствахъ въ ближайшемъ будущемъ значительно увеличилась эта отрасль животноводства. Скорѣе всего она должна развиваться въ 4-хъ сѣверныхъ уѣздахъ, болѣе другихъ богатыхъ естественными, болшею частью заливаемыми лугами, и болѣе другихъ нуждающимся въ обязательномъ уваживаніи паровыхъ полей.

При настоящихъ условіяхъ вполне обеспеченнаго сбыта коровьяго масла по хорошей цѣнѣ могли бы съ выгодой организовываться артельные крестьянскія маслодѣлн. Артельная организація необходима потому, что отдѣльный крестьянинъ не въ состояніи выработать масло того высокаго качества, которое требуется рынкомъ и хорошо оплачивается.

Остановимся нѣсколько на описаніи качествъ мѣстнаго крестьянскаго рогатаго скота. Мѣстный рогатый скотъ въ настоящее время болшею частью мелкій, склонный къ заболѣванію различными болѣзнями и неспособный къ откармливанію.

Коровы едва доходятъ до 5—6 пудовъ, а быки до 8—9 *убойнаго* вѣса. Коровы не отличаются молочностью, давая въ день не болѣе  $\frac{1}{2}$  ведра при сухостѣ отъ 4-хъ до 6-ти мѣсяцевъ. Вслѣдствіе таковыхъ плохихъ качествъ цѣна крайне низкая: корова стоитъ 22—25 руб., а быкъ 35—40 р. \*). Констатируемъ плохія качества рогатаго скота, а крестьянскаго въ особенности, Шацкое, Сел.-Хоз. Общество видитъ главную причину этого въ недостаточности корма и въ плохихъ производителяхъ. Значеніе естественныхъ кормовыхъ угодій для образованія лучшаго по своей продуктивности рогатаго скота отмѣчается и однимъ изъ ветеринаровъ Моршанскаго уѣзда, констатирующемъ улучшенное скотоводство главнымъ образомъ по берегу р. Цны, а именно въ волостяхъ Церкинской, Отъясской, Черкинской, Пичерской и Серповской, причемъ, помимо лучшаго кормленія, крестьянскій скотъ здѣсь улучшается и возможностью недорогого покупать улучшенныхъ быковъ у землевладѣльцевъ—кн. Н. Н. Чолокаева, у гг. Давыдовыхъ, Поповыхъ и др. Эти двѣ основныя причины, — *плохое кормленіе и плохіе выродившіеся производители, главнымъ образомъ вліяютъ и вліяли на образованіе плохаго скота.* „Самый несчастный скотъ—это крестьянскій на сѣверныхъ окраинахъ чернозема, въ губ. Рязанской, Орловской, Тульской, Курской, Черниговской и др.; здѣсь, все, что можно было распахать, распаханно, выгоновъ нѣтъ совершенно даже замѣняющіе ихъ голые выпуски доведены до минимальной величины, сѣнобосы удержались только по крутобережнымъ балкамъ и оврагамъ, и потому крайне ограничены; все небольшое количество сѣна

\*) Отзывъ одного изъ ветеринарныхъ врачей Борисоглѣбскаго уѣзда.

поступает исключительно лошадямъ, а рогатый скотъ и зиму и лѣто держится на одной соломѣ“ \*). Эта характеристика была написана хозяиномъ ученымъ, посѣтившимъ лично огромное количество владѣльческихъ и крестьянскихъ хозяйствъ.

Наиболѣе распространенный въ губерніи скотъ русской мѣстной породы, который характеризуется слѣдующими признаками. Масть скота самая разнообразная, но особенно много рыжихъ, красныхъ и красно-пестрыхъ коровъ, голова довольно длинная и узкая; рога тонкіе, шея длинная; туловище тоже длинное, копейности не длинныя, кожа мягкая, тонкая, подвижная; молочные признаки выражены довольно слабо, вымя небольшое, правильное, квадратное съ небольшимъ, но очень сладкатымъ заднимъ запасомъ, съ правильно разставленными сосками. Мѣстный скотъ долговѣченъ, но развивается медленно въ зависимости отъ недостаточнаго кормленія, телели телятъ первый разъ по третьему, а иногда и по 4-му году, а полного развитія достигаютъ чаще послѣ 3-го отела.

Крестьянскій скотъ въ отличіе отъ крестьянскихъ лошадей почти не улучшается путемъ скрещиванія съ улучшенными породами рогатаго скота. Это зависитъ отъ многихъ причинъ. Во 1-хъ, у землевладѣльцевъ коневодство и коннозаводство гораздо болѣе развито и пользуется гораздо большимъ вниманіемъ, чѣмъ рогатый скотъ, въ большинствѣ содержимый лишь для удовлетворенія потребностей хозяйства въ молоко, масть и проч., и только за послѣдній десятокъ лѣтъ хозяева начали скрещиваніе коровъ съ симментальской и др. породами, а отъ нихъ и крестьяне стали пользоваться улучшенными бычками взамѣнъ джорджинскихъ, совершенно выродившихся. Во 2-хъ, въ отпущеніи рогатаго скота нѣтъ такихъ учреждений, какъ Государственное Коннозаводство, несомнѣнно имѣвшее въ Тамбовской губ. огромное улучшающее значеніе на развитіе крестьянскаго коневодства. Въ 3-хъ, естественныя условія губерніи, въ которой распахано почти 74% крестьянскихъ пахатныхъ земель, а на долю сѣнокосовъ и пастбищъ приходится только  $\frac{1}{10}$  всей площади, не могли и не могутъ при современномъ трехпольн способствовати расширенію крестьянскаго скотоводства.

#### Крупный рогатый скотъ въ частновладѣльческихъ хозяйствахъ.

Количество частновладѣльческаго рогатаго скота въ губерніи въ 1897 г. считалось равнымъ 90004 головъ, изъ которыхъ было 57,5% взрослыхъ. По даннымъ Цетр. Статист. Комитета въ 1900 г. насчитывалось уже 124946 гол. Если прихемъ первыя данныя, какъ ранѣе, то окажется, что на 100 дес. пахатной земли у владѣльцевъ приходилось всего около 7 штукъ рогатаго скота, количество прямо указывающее, что эта отрасль животноводства занимаетъ въ нашихъ хозяйствахъ самую подчиненную роль.

\* ) А. И. Шишкинъ. Сельско-хозяйственная экономія.

Слѣдующая табличка показываетъ распределеіе рогатаго скота по уѣздамъ:

|                          | Количество<br>головъ. | Въ % ко всему колич.<br>влад. рогат. скота. | В з р о с л ы х ъ. |         |
|--------------------------|-----------------------|---------------------------------------------|--------------------|---------|
|                          |                       |                                             | Быковъ.            | Коровъ. |
| Тамбовскій . . . . .     | 11955                 | 13,5 <sup>0</sup> / <sub>0</sub>            | 3193               | 3708    |
| Кирсановскій . . . . .   | 11540                 | 12,9                                        | 3073               | 3499    |
| Моршанскій . . . . .     | 11510                 | 12,7                                        | 3379               | 3349    |
| Козловскій . . . . .     | 10131                 | 11,3                                        | 2003               | 3925    |
| Шацкій . . . . .         | 9179                  | 10,2                                        | 2783               | 3088    |
| Елатомскій . . . . .     | 8614                  | 9,5                                         | 1776               | 2591    |
| Борисоглѣбскій . . . . . | 6904                  | 7,6                                         | 2411               | 1831    |
| Темниковскій . . . . .   | 6597                  | 7,4                                         | 1925               | 2262    |
| Усманскій . . . . .      | 4745                  | 5,2                                         | 1300               | 1487    |
| Лебедяевскій . . . . .   | 3722                  | 4,2                                         | 463                | 1259    |
| Липецкій . . . . .       | 2626                  | 2,9                                         | 275                | 1092    |
| Спасскій . . . . .       | 2181                  | 2,3                                         | 941                | 657     |
| И т о г о . . . . .      | 90004                 | 100 <sup>0</sup> / <sub>0</sub>             | 22922              | 28691   |

Въ четырехъ первыхъ уѣздахъ (Тамбовскомъ, Кирсановскомъ, Козловскомъ и Моршанскомъ) наиболѣе богатыхъ лошадами въ тоже время имѣется и наибольшее количество рогатаго скота, а за ними слѣдуютъ Шацкій и Елатомскій уѣзды. Въ этихъ 6 уѣздахъ находится 69,1<sup>0</sup>/<sub>0</sub>, а въ остальныхъ 6-ти 30,9<sup>0</sup>/<sub>0</sub> всей наличности его въ частновладѣльческихъ хозяйствахъ.

Распределеіе взрослого скота по полу указываетъ на то, что около половины всего владѣльческаго скота представляетъ изъ себя скотъ рабочей, т. е. воловь, такъ какъ на 22922 быка приходится только 28691 коровы. Преобладаніе количества быковъ надъ коровами наблюдается въ 2 уѣздахъ—Борисоглѣбскомъ и Спасскомъ.

Хотя, какъ было выше указано, рогатый скотъ въ владѣльческихъ хозяйствахъ занимаетъ второстепенное значеніе, тѣмъ не менѣе необходимо отмѣтить, что въ послѣдніе годы эта отрасль во многихъ хозяйствахъ все болѣе и болѣе развивается, а главное улучшается, причемъ одни хозяйства (которыхъ немного) занялись разведеніемъ племеннаго скота (по преимуществу симментальскаго), другіа обратили вниманіе на подборъ коровъ съ хорошей молочностью, такъ встрѣчаются стада съ средней годовой молочностью на голову до 150 ведеръ въ годъ, причемъ молоко перерабатывается въ высокіе сорта масла по 14—16—17 р. за пудъ, продаваемого главнымъ образомъ въ Москву, а частью въ Тамбовъ, Саратовъ, въ уѣздные города и на крупныя станціи желѣзныхъ дорогъ.

Обезпеченность сбыта масла по хорошей цѣнѣ взаимѣнъ продажи молока на сироварни по 35 коп. за ведро или приготовленія топленаго русскаго масла по 12 руб. за пудъ, побуждаетъ хозяевъ заводить все новѣйшіе приборы и примѣнять пріемы маслодѣлія, требующаго при современныхъ требованіяхъ рынка особенно тщательной технической



постановки дѣла. Переходъ къ такой коренной реорганизаціи молочнаго хозяйства облегчается находженіемъ въ Тамбовской губерніи мастерицы по молочному дѣлу А. А. Поповой, командированный въ Тамбовскую губернію Министерствомъ Земледѣлія.

Съ качественной стороны рогатый скотъ во владѣльческихъ хозяйствахъ Тамбовской губерніи весьма разнообразенъ, такъ какъ давно уже скрещивался съ весьма различными по преимуществу иностранными породами скота. Съ этой стороны улучшение мѣстной породы начато было уже давно, а именно еще съ прошлаго столѣтія.

Въ свое время наибольшей популярностью пользовался извѣстный *пашковскій скотъ*, выведенный Пашковымъ еще въ концѣ прошлаго столѣтія (1776 г.) метизаціей мѣстнаго скота англійскими производителями—какой именно породы неизвѣстно, но судя по очертаніямъ головы и наружнымъ формамъ всего туловища пашковского скота, почти несомнѣнно, что *длиннорогий* теперь уже почти исчезнувшій и въ Англій<sup>\*)</sup>. Пашковскій скотъ былъ масти красной и черно-пестрой, крупень, широкъ, мясистъ, способенъ къ хорошей отварливости, къ работѣ, а при хорошемъ кормленіи обладалъ и хорошей молочностью. Поэтому этотъ скотъ былъ особенно пригоденъ для черпоземныхъ хозяйствъ, но къ сожалѣнію повторная чума сильно уменьшила его наличность и въ настоящее время онъ совершенно исчезъ въ видѣ отдѣльнаго стада. Несомнѣнно, что кровь этого скота прилита во многихъ частно владѣльческихъ стадахъ, а отсюда и въ крестьянскихъ, такъ какъ въ 40-хъ и 60-хъ годахъ этотъ скотъ пользовался большой извѣстностью и помѣщики Тамбовской, Рязанской и Тульской губерній охотно покупали молодякъ въ бывшемъ Пашковскомъ заводѣ. Въ настоящее время этотъ скотъ смѣшался съ другими иностранными породами и мало по малу исчезъ въ своихъ отличительныхъ признакахъ, приданныхъ ему Пашковымъ путемъ умѣлаго отбора, кормленія и ухода.

Южные уѣзды Тамбовской губерніи могли и дѣйствительно пользовались Рубашевскимъ скотомъ, выведеннымъ въ имѣніи Рубашевского въ Бобровскомъ уѣздѣ Воронежской губерніи изъ симментальской и холмогорской породъ, еще 15—20 лѣтъ тому назадъ скотъ Рубашевского пользовался большой популярностью, соединяя въ себѣ значительную молочность (до 150 ведеръ въ годъ), съ хорошей мясностью и съ значительнымъ вѣсомъ. За смертью самаго Рубашевского прекратился и выведенный имъ таковъ сказать „сортъ“ рогатаго скота, цѣнимый любителями за красоту формъ и за вѣсъ. Въ это же время т. е. съ начала восьмидесятыхъ годовъ постепенно началъ распространяться и чистокровный симментальскій скотъ въ губерніяхъ Рязанской, Тульской, Курской и Орловской, а затѣмъ и въ Тамбовской. Послѣ увлеченія хозяевъ специальными молочными породами—голландской, тирольской, альгауской и нашей ярославской, начался переходъ къ симментальской породѣ, которая наиболѣе удачно соединяетъ въ себѣ одновременно

<sup>\*)</sup> „Исслѣдованіе современнаго состоянія скотоводства въ Россіи“. Рогатый скотъ. Выпускъ II-й 1885 года.

качества мясного, рабочего и молочного скота. Конкурентом этой породы и до сих поръ является порода швицкая (близкая къ альгауской), которую особенно рекомендуютъ для малороссійскихъ губерній, съ цѣлью метизаціи съ сѣрымъ мѣстнымъ скотомъ, для приданія ему скороспѣлости и молочности, при сохраненіи характерной свѣтло-сѣрой масти этой породы. За неизмѣнимъ опытныхъ данныхъ трудно сказать какая изъ этихъ двухъ породъ наиболее подходитъ къ условіямъ Тамбовской губерніи, но судя по спросу на племенной скотъ со стороны самихъ хозяевъ наиболее предпочитается порода симментальская. Можно и теперь уже сказать, что выборъ этой породы для Тамбовскихъ хозяйствъ окажется болѣе удачнымъ, чѣмъ породъ специально молочныхъ, для содержанія которыхъ естественныя условія не подходящи. Наоборотъ, симментальскій скотъ, привыкшій къ болѣе сухимъ пастбищамъ, если и не отличается особенной молочностью, то способенъ къ скорому откорму, а быки годны для работы. Эти различныя способности симменталовъ облегчаютъ хозяину возможность утилизировать одну изъ способностей, наиболѣе выраженныхъ въ каждомъ животномъ.

Часто встрѣчаются помѣси мѣстныхъ коровъ съ тирольскими съ характерной красной окраской. Въ Козловскомъ уѣздѣ въ имѣніи сенатора Похвистнева управляющій С. С. Киселевъ впродолженіи 30 лѣтъ подобралъ очень молочное стадо въ 60 головъ съ преобладаніемъ тирольской крови, съ средней годовой производительностью для каждой коровы около 4-хъ пудовъ масла.

Ниже помѣщается перечень извѣстныхъ намъ хозяйствъ, разводящихъ племенной рогатый скотъ, овецъ и свиней, или скрещивающихъ мѣстную породу животныхъ съ одной изъ иностранныхъ. Указаніе въ послѣднихъ хозяйствахъ имѣетъ значеніе, такъ какъ метисы  $\frac{3}{4}$  крови вполне пригодны для улучшенія крестьянскихъ стадъ, которыя пользуются чаще всего очень плохими даже для крестьянскихъ коровъ быками.

Необходимо отмѣтить, что прекрасныя по своимъ формамъ и высокой молочности коровы, различныхъ помѣсей, встрѣчаются въ городскихъ стадахъ и особенно въ г. Тамбовѣ.

Условія кормленія и содержанія рогатаго скота конечно различны у различныхъ владѣльцевъ, но для большинства все-же можно сказать, что основнымъ зимнимъ кормомъ служитъ всякая яровая солома, мякина и ухоботье (колосъ), остальные добавочныя корма даются рѣдко и въ небольшихъ количествахъ. Зимній періодъ кормленія продолжается не ранѣе, какъ съ 1-го Октября и по 1—15 Апрѣля.

Приведемъ нѣсколько примѣровъ улучшеннаго кормленія коровъ, практикуемыхъ въ Тамбовскихъ хозяйствахъ. Въ одномъ очень хорошо поставленномъ молочномъ хозяйствѣ коровамъ дается: сѣно, овсяная и просяная солома, пшеничныя отруби и жмыхи. Сѣна отпускается на голову по 10 ф., соломы вволю (ad libitum), отрубей 6 ф. и жмыховъ 2 ф. Скотъ содержится въ помѣщеніяхъ съ температурой 2—3° R. тепла. Телата поятся 6 недѣль цѣльнымъ молокомъ, затѣмъ дается

снятое молоко до 4 мѣсячнаго возраста, а затѣмъ постепенно приучаются къ сѣну, овсу или къ травѣ (лѣтомъ). Въ одномъ хозяйствѣ, содержащемъ около 80 дойныхъ коровъ, практикуется слѣдующій режимъ зимняго кормленія: дача корма 3 раза въ день, первая—15 ф. яров. соломы пареной, вторая яровой мякнны 15 ф. и третья 15 ф. сѣна, при этомъ если есть корнеплоды, то ихъ задаютъ вмѣсто мякнны по 20 ф., а если ихъ нѣтъ, то въ пареный кормъ прибавляютъ по 3 ф. отрубей. Кормленіе одного прекрасно подобраннаго чистокровнаго симментальскаго стада (С. И. Попова въ Моршанскомъ уѣздѣ) слѣдующее: въ 6 ч. утра—10 ф. средняго качества сѣна, въ 8 час. утра водной—на голову 3 ведра воды ( $t. + 8^{\circ} R$ ) съ  $\frac{1}{2}$  ф. льняныхъ жмыховъ, въ 9 час.—15 ф. сѣна, въ 1 час. дня 15 ф. запаренной овсяной соломы съ 1 ф. льнянаго жмыха, въ 6 час. поеніе, какъ утромъ и въ 7 час.—10 ф. сѣна. Въ этомъ стадѣ (25 головъ) молочность не ниже 160 ведеръ въ годъ на голову. Помѣщенія для скота теплыя (бревенчатыя хлѣва съ потолками). Все это примѣры наилучшаго кормленія молочнаго скота, содержамаго не только для своихъ потребностей, но главнымъ образомъ для продажи молока и масла.

Тамъ же, гдѣ рогатый скотъ содержится только для потребностей хозяйства, качество кормовъ понижается, начиная отъ дачи на голову 20 ф. яров. соломы и мякнны и 10 ф. сѣна и кончая кормленіемъ всю зиму одной яровой соломой и мякнной и только стельнымъ коровамъ прибавляется сѣно. Въ огромномъ большинствѣ хозяйствъ рогатый скотъ содержится въ холодныхъ помѣщеніяхъ, только подъ навѣсами или въ плетневыхъ сараяхъ безъ потолковъ. Съ 1-го Мая и по конецъ Сентября скотъ довольствуется разнообразными настѣщами, причѣмъ рѣдко когда подкармливается въ загонахъ.

Въ послѣдніе годы въ частныхъ хозяйствахъ все болѣе и болѣе распространяются посѣвы травъ, изъ которыхъ костеръ безостый высѣвается въ наибольшихъ количествахъ. Точныхъ свѣдѣній о количествѣ засѣянной разными травами земли не извѣстно, но имѣются новѣйшія данныя для 1901 года, опубликован. въ 1902 г. Центр. Стат. Комит. Т. LIII—III „Посѣвныя кормовыя травы, ленъ и конопля“. Приведемъ эти данныя по уѣздамъ для крестьянскихъ и частновладѣльческихъ хозяйствъ.

Количество засѣянныхъ травъ десятины:

| У ѣ з д ы . . . . .         | у крестьянъ | у владѣльцевъ | Всего.    |
|-----------------------------|-------------|---------------|-----------|
| 1. Тамбовскій . . . . .     | —           | 2117 дес.     | 2117 дес. |
| 2. Борисоглѣбскій . . . . . | 55          | 1966 "        | 2021 "    |
| 3. Елатомскій . . . . .     | —           | 401 "         | 401 "     |
| 4. Кирсановскій . . . . .   | —           | 256 "         | 256 "     |
| 5. Козловскій . . . . .     | 218         | 1149 "        | 1367 "    |
| 6. Лебедянский . . . . .    | 3           | 1943 "        | 1946 "    |
| 7. Ливецкій . . . . .       | 96          | 327 "         | 423 "     |
| 8. Моршанскій . . . . .     | 70          | 2952 "        | 3022 "    |
| 9. Спасскій . . . . .       | —           | 435 "         | 435 "     |

|                            |   |          |            |
|----------------------------|---|----------|------------|
| 10. Темниковскій . . . . . | — | 382 дес. | 382 дес.   |
| 11. Усманскій . . . . .    | — | 569 "    | 569 "      |
| 12. Шацкій . . . . .       | — | 1594 "   | 1594 "     |
|                            |   | 443 дес. | 14091 дес. |
|                            |   |          | 14533 дес. |

По этимъ же даннымъ въ остальныхъ центральныхъ земледѣльческихъ районахъ было засѣяно слѣдующее количество десятинъ: въ Воронежской—13548 дес., въ Орловской—13839, въ Тульской 14967 дес., въ Курской—14299 и въ Рязанской 5728 дес.

Приведенныя для Тамбовской губерніи данныя несомнѣнно менѣе действительныхъ, такъ какъ въ одномъ Тамбовскомъ уѣздѣ по нашимъ наблюденіямъ и свѣдѣніямъ крестьяне больше сѣютъ тимофеевки, чѣмъ на тѣхъ 442 десят., которыя показаны для всего крестьянскаго посѣва въ губерніи. Тоже относится и для другихъ уѣздовъ. Кромѣ того въ этихъ свѣдѣніяхъ имѣются графы для клевера, вики, люпина, тимофеевки и люцерны и нѣтъ для *костера*, который играетъ такую выдающуюся роль въ посѣвахъ Тамбовской и особенно Воронежской губерній.

Однако эти данныя могутъ имѣть нѣкоторое значеніе для характеристики различныхъ уѣздовъ по степени развитія въ нихъ травосѣянія. Кромѣ того видно, что Тамбовская губернія, не смотря на значительно большіе размѣры по сравненію съ площадью Тульской и Курской губерній, занимаетъ близкое къ нимъ положеніе по количеству засѣянныхъ десятинъ, иными словами—относительно травосѣяніе у насъ развито менѣе, чѣмъ въ этихъ двухъ губерніяхъ.

Здѣсь необходимо замѣтить, что въ Тамбовской губерніи въ очень рѣдкихъ владѣніяхъ травы введены въ сѣвооборотъ, въ большинствѣ онѣ высѣваются или на распаханыхъ луговыхъ угодіяхъ, или послѣ распашки степи, и слѣдовательно количество кормовыхъ угодій не увеличивается, а увеличивается лишь количество собираемыхъ кормовъ и улучшается ихъ качество. Такъ въ одномъ крупномъ имѣніи (около 8 тыс. дес.), въ которомъ содержатся свыше 100 кровныхъ рысистыхъ и тяжеловозныхъ кобылъ, на 410 дес. естественныхъ сѣнокосовъ приходится засѣянныхъ костеремъ 475 дес. въ той же степи. По количеству засѣянныхъ костеремъ десятинъ это вѣроятно единственное имѣніе въ Тамбовской губерніи. Продуктивное скотоводство можетъ \*) развиваться и быть доходной статьей только при условіи правильнаго кормленія высокаго по своимъ качествамъ скота. При плохомъ кормленіи, какъ на примѣръ одной соломой и гуменными кормами безъ прибавленія концентрированнаго корма и корненплодовъ и хорошій скотъ будетъ убыточенъ для хозяйства, и наоборотъ—невыгодно хорошо кормить плохой по своей породѣ скотъ. Слѣдовательно дальнѣйшее улучшеніе частновладѣльческаго скотоводства должно идти съ двухъ сторонъ—со стороны *подбора стада по производительности и съ стороны улучшенія кормленія и содержанія скота.*

\*) Имѣніе Ивановка Герцога Лейхтенбергскаго.



Что касается до кореннаго улучшения крестьянскаго скотоводства, то прежде всего оно возможно лишь при измѣненіи всего трехпольнаго хозяйства въ четырехпольное—съ воздѣлываніемъ на поляхъ однолѣтнихъ кормовыхъ растений (вика, чечевица, кормовая свекла, картофель, конскіе бобы), а въ сѣверныхъ уѣздахъ при введеніи въ сѣвооборотъ посѣвовъ клевера, который въ южныхъ уѣздахъ является растеніемъ мало надежнымъ. Кромѣ того существенныя улучшения имѣющихся луговыхъ угодій, приносящихъ въ настоящее время незначительные уросы, крайне необходимы для увеличенія и улучшения кормовыхъ средствъ, какъ въ крестьянствѣ, такъ и въ владѣльческомъ хозяйствѣ. Вопросъ о замѣнѣ трехполья четырехпольемъ въ крестьянскихъ хозяйствахъ Тамбовской губерніи имѣеть уже свою исторію, такъ какъ и при введеніи земской агрономической организаціи въ 1894 году агрономами былъ намѣченъ этотъ переходъ къ улучшенному полеводству, какъ единственный по своей доступности для населенія, по своей примѣнимости по мѣстнымъ условіямъ и по своей выгодности. Въ цѣляхъ доказательныхъ на всѣхъ учрежденныхъ тогда опытныхъ поляхъ былъ введенъ и этотъ четырехпольный сѣвооборотъ, который давно уже рекомендовался между прочимъ проф. А. М. Стебутомъ для средне-черноземныхъ хозяйствъ. Этому же сѣвообороту отведено значительное число опытовъ и на Козловскомъ опытномъ полѣ. Но и въ настоящее время улучшение скота, особенно въ мѣстностяхъ съ благопріятными кормовыми условіями, вполне возможно при условіи снабженія населенія улучшенными производителями всѣхъ породъ скота. Необходимость эта вполне назрѣла, что мы видимъ изъ отзывовъ Земскихъ Управъ, отдѣльныхъ хозяевъ и самихъ крестьянъ.

#### Крестьянское и частновладѣльческое овцеводство.

Общее число крестьянскихъ овецъ въ 1897 г. было 1450086 гол., а въ 1900 г.—1620797, южные уѣзды наиболее богаты овцами и особенно два—Борисоглѣбскій и Тамбовскій (15 и 14,7% общ. колич. по губерніи), а три сѣверные наиболее бѣдны, въ Елатомскомъ—5,3% въ Спасскомъ 4,8% и въ Темниковскомъ 4,8%. Половина всѣхъ овецъ приходится на 4 уѣзда—Борисоглѣбскій, Тамбовскій, Кирсановскій и Козловскій.

Въ среднемъ на дворъ насчитывалось менѣе 4-хъ овецъ. По уѣздамъ на средній дворъ приходилось: Борисоглѣбскій 5,5 шт., Липецкій 5,1, Тамбовскій 4,1, Шацкій—4,1, Кирсановскій 3,9, Лебедянский 3,3, Уманскій 3,7, Елатомскій 3,4, Темниковскій 3,3, Спасскій 3,2, Козловскій 3,2 и Моршанскій 2,9.

На 100 дес. пахатной земли приходится около 62 головъ.

У крестьянъ разводится исключительно простая русская овца, отпоясывающаяся къ тонкохвостымъ овцамъ. Производительность этихъ овецъ крайне не велика: выходъ шерсти 5—6 фун. съ головы, всѣхъ овецъ до 70 фун. Кормленіе овецъ скудное, производители бараны мелкіе и выродившіеся.

Въ *частновладельческихъ хозяйствахъ* въ 1897 году считалось 231218 г. овецъ, т. е. на 100 дес. пахатной земли приходилось около 18 гол. По уездамъ владѣльческое овцеводство распределено крайне весьма неравномерно, такъ въ 4 уездахъ—Кирсановскомъ (32,9<sup>0</sup>/о), Тамбовскомъ (23,2<sup>0</sup>/о), Борисоглѣбскомъ (10,6<sup>0</sup>/о) и Усманскомъ (10,2<sup>0</sup>/о) сосредоточено почти 77<sup>0</sup>/о всѣхъ овецъ, а 23<sup>0</sup>/о приходилось на остальные 8 уездовъ. Наименѣе богаты овцами Елатомскій (1,7<sup>0</sup>/о), Лебедянскій (1,7<sup>0</sup>/о) и Темниковскій. По даннымъ Цент. Статист. Комитета овецъ въ 1900 г. было уже значительно больше, а именно 318605 головъ:

У владѣльцевъ разводятся главнымъ образомъ тонкорунныя овцы типа „вегретти“, впослѣдствіи скрещиваемыя съ французскими и нѣмецкими „рамбуле“. Помѣси этихъ двухъ породъ и въ настоящее время наиболѣе распространены въ хозяйствахъ Тамбовской губерніи.

Племенные производители шли главнымъ образомъ изъ Саратовской губерніи, а также и изъ Екатеринославской.

Въ 1880 г. были выписаны изъ-за границы превосходные экземпляры *французскаго рамбуле* изъ лучшихъ овчаренъ Франціи и Германіи, для завода *Ив. Ив. Сатина* (Гавриловская экономія Кирсановскаго уезда) и этотъ заводъ и до сихъ поръ пользуется у насъ извѣстностью. Въ 1884 г. для овчарни г. Балашова въ Елатомскомъ уездѣ были выписываемы производители камвольнаго русскаго черноморскаго типа отъ Мазеева. Овцеводство продолжаетъ существовать лишь въ крупныхъ экономіяхъ, давая возможность скапливать получаемую солому и сѣно со степей. Насколько выгодна эта отрасль въ настоящее время трудно говорить, за неимѣніемъ точныхъ учетовъ, но достаточно сказать, что не смотря на сильно возросшія за послѣднія годы арендные цѣны за землю, овцеводство продолжаетъ существовать и не уменьшается въ своихъ размѣрахъ. Въ перечнѣ хозяйствъ, разводящихъ рогатый скотъ, помѣщены и хозяйства овцеводныя.

### Крестьянское и частно-владѣльческое свиноводство.

Въ 1897 году у крестьянъ считалось 198040 гол. свиней, а по даннымъ за 1900 г. 252494 гол. По уездамъ эта отрасль животноводства наиболѣе развита въ 4 сѣверныхъ уездахъ—Темниковскомъ 14,4<sup>0</sup>/о въ отношеніи всего количества, а на дворъ 1,4 гол., Елатомскомъ—13,6<sup>0</sup>/о и 1,1 гол. на дворъ, Спасскомъ 9,9<sup>0</sup>/о и 1 гол. на дворъ и Шацкомъ 10,9<sup>0</sup>/о и 0,9 гол. на дворъ; почти половина всѣхъ свиней—48,8<sup>0</sup>/о приходится только на эти 4 уезда. Остальные слѣдуютъ въ порядкѣ: въ Тамбовскомъ 9,6<sup>0</sup>/о и 0,3 гол. на дворъ, въ Борисоглѣбскомъ 8,4<sup>0</sup>/о и 0,4 гол. на дворъ, въ Кирсановскомъ 6,9<sup>0</sup>/о и 0,3 гол. на дворъ, въ Козловскомъ 6,4<sup>0</sup>/о и 0,2 гол. на дворъ, въ Моршанскомъ 5,8<sup>0</sup>/о и 0,4 гол. на дворъ, въ Усманскомъ 4,9<sup>0</sup>/о и 0,3 на дворъ и въ Лебедянскомъ 3,3<sup>0</sup>/о и 0,3 гол. на дворъ. Въ среднемъ по губерніи на 1 дворъ приходится по 0,5 головы. Въ крестьянскомъ хозяйствѣ свинья служитъ „копилкою“, чудесно превращающею малоцѣнные отбросы въ хозяйствѣ

въ цѣнный продуктъ. Обычно крестьяне покупаютъ поросятъ въ возрастѣ мѣсяца и откармливаютъ ихъ въ годъ до 8 пуд. вѣса. Продажей свиньи покрываются повинности, справляется свадьба и проч. экстренные расходы.

Откармливаются свиньи преимущественно картофелемъ и озядами зерна. Въ частности напримѣръ въ Темниковскомъ уѣздѣ, въ которомъ наибольшее количество свиней, свиньи нагуливаются на пастбищахъ и въ дубовыхъ лѣсахъ, питаются желудями. Качество разводимыхъ крестьянами свиней несомнѣнно улучшается съ каждымъ годомъ, чему особенно способствуетъ улучшение свиноводства въ частно-владѣльческихъ хозяйствахъ, въ которыхъ введены юркширская и беркширская породы, разводимыя въ чистотѣ или въ помѣси съ мѣстной породой; такіе метисы  $\frac{3}{4}$  и болѣе кровные откармливаются не хуже чистокровныхъ, а для крестьянъ и болѣе подходящи по своей большой выносливости и неприхотливости.

*Частно-владѣльческое свиноводство* въ Тамбовской губерніи также весьма развито, но все же менѣе, чѣмъ у крестьянъ. Въ 1897 году числилось 41353 головы, а въ 1900 году 47063. Если принять послѣднюю цифру, то на 100 дес. пахатной земли у владѣльцевъ содержалось  $3\frac{1}{2}$  головы, а у крестьянъ  $8\frac{1}{2}$ . Рѣдкое владѣльческое хозяйство не заводитъ у себя улучшенныхъ породъ свиней, и если не часто встрѣчается разведеніе породы въ чистомъ, то въ большинствѣ болѣе или менѣе кровные метисы мѣстной съ беркширами или юркширами. Кормленіе свиней весьма различное, но во всякомъ случаѣ до откорма свиньи въ большинствѣ пользуются довольно скуднымъ кормомъ на пастбищахъ и подкармливаніемъ лузгой, пареной половой съ незначительной посыпкой черной муки. Во время откорма, продолжающагося около 4-хъ мѣсяцевъ, задается картофель, отруби, мука низкихъ сортовъ и озяды зерна съ сорными сѣменами. Такіе продукты, не имѣя опредѣленной рыночной цѣны (за исключеніемъ отрубей), съ наибольшей выгодой оплачиваются свиньями. Въ послѣдніе годы цѣна на свиней стояла все время высокая, сбытъ былъ вполне обеспеченный и многіе хозяева считаютъ эту отрасль животноводства въ настоящее время наиболее доходной.

Хозяйства, разводящія племенныхъ свиней помѣщены также въ общемъ списокѣ съ скотоводственными и овцеводными хозяйствами.

### Птицеводство.

Изъ другихъ отраслей животноводства, довольно развитыхъ въ губерніи, необходимо отмѣтить *птицеводство*. Эта отрасль, какъ промышленная, составляетъ исключительное занятіе крестьянъ, продающихъ ежегодно огромное количество птицы (куръ и гусей по преимуществу) и яицъ. Въ частныхъ хозяйствахъ птица разводится почти исключительно для потребностей хозяйства или для незначительной продажи въ ближайшій городъ. Крестьянское птицеводство особенно развито въ южныхъ уѣздахъ — Борисоглѣбскомъ, Усманскомъ, Козловскомъ и частью

въ Кирсаповскомъ и въ Тамбовскомъ. Какое количество птицы и яицъ вывозится въ настоящее время изъ Тамбовской губерніи показываютъ слѣдующія данныя о вывозѣ за 1899 годъ изъ 11 главнѣйшихъ по отправкѣ этихъ продуктовъ станцій (Грибановка, Волковская, Терновка, Есипово, Бурнакъ, Токаревка, Добринка, Боговлевскъ, Бенкендорфъ-Сосновка, Мучкапъ, Уварово и Сампуръ). Вывезено живой птицы 59,4 тыс. пуд., битой птицы 129 тыс. пуд. и яицъ куриныхъ 384½ тыс. пуд. въ томъ числѣ со ст. Козловъ 208,6 тыс. пуд. \*). Слѣдовательно только изъ южныхъ уѣздовъ Тамбовской губерніи вывозится 176 тыс. пуд., яицъ, а считая въ пудѣ 282 яйца получимъ вывозъ почти въ 5 миллионъ яицъ (4963200 штукъ).

Крестьяне разводятъ почти исключительно *куръ и гусей*, причемъ куры мѣстной породы, лишь нѣрѣдка помѣшанной съ другими. Средній вѣсъ курицы не болѣе 4-хъ фунтовъ, чаще — меньше. Нескость 70—80 яицъ и рѣдко до 100. Примѣрный расчетъ содержанія 10 куръ и 1 цыпленка слѣдующій: за годъ идетъ въ кормъ — 11 мѣръ зерна (овса, ржи и проса) по 60 коп. = 6 руб. 60 коп., 3—4 мѣры озимовъ зерна 40 к., подкармливаніе цыплятъ 30 коп., а всего на 7 руб. 30 коп., или на курицу расходуется около 65 коп. Это стадо куръ даетъ хозяйству около 660 штукъ яицъ (за вычетомъ для насидиванія), считая ихъ по 15 к. десяткомъ = 9 руб. 90 коп., и цыплятъ 21 шт., по 20 коп. = 4 р. 20 к., а всего 14 руб. Вычитая стоимость корма получимъ, что курица даетъ чистаго дохода не болѣе 60 коп. Относительно этотъ доходъ весьма высокъ, но абсолютно онъ конечно и для средней крестьянской семьи незначителенъ, составляя при имѣніи 10 куръ на дворъ всего 6 р. \*\*) При умѣни и специальномъ занятіи эти 10 куръ принесутъ до 8—9 р. чистой прибыли.

Гусеводство болѣе доходно, чѣмъ куроводство, но для гусей необходимы пастбища, а такъ какъ ихъ становится все меньше и меньше, то и крестьянское гусеводство сокращается. Тамбовскій гусь вѣситъ отъ 16 до 30 ф., въ среднемъ 18 ф., каждый гусь приноситъ валоваго дохода отъ 2 р. 50 к. до 5 р. Утки и индѣйки крестьянами разводятся въ крайне ограниченномъ количествѣ.

Слѣди за ходомъ все возрастающаго вывоза изъ Россіи птицы и яицъ, достигшаго колоссальной цифры въ 50 мил. руб., казалось бы, что и птицеводство должно развиваться у насъ тѣмъ же темпомъ. Однако изслѣдованія показали, что даже въ такихъ птичьихъ уѣздахъ, какъ Борисоглѣбскій, крестьянское птицеводство нисколько не увеличивается въ своихъ размѣрахъ и что слѣдовательно усиленный вывозъ идетъ за счетъ усиленной продажи; что прежде оставалось для собственнаго потребленія, теперь, съ усиленіемъ спроса, продается скуп-

\*) Черезъ ст. Козловъ провозится яйца не только изъ Тамбовской губерніи, но и съ юга изъ Области Войска Донскаго и изъ губ. Воронежской.

\*\*) Эти данныя заимствованы изъ изслѣдованія А. Н. Алейникова „птице-промышленность и крестьянское птицеводство въ Борисоглѣбскомъ и Козловскомъ уѣздахъ“.

щикамъ, которые вынуждены, вслѣдствіе конкуренціи, повышать цѣны на птицу и яйца и тѣмъ конечно поощряютъ продавцевъ.

Скупка птицы и откармливаніе ее, скупка и храненіе яицъ создали въ Тамбовской губерніи обширную отрасль птице-промышленности. Наибольше типичнымъ представителемъ этой промышленности является англійскій подданный Р. Барсельманъ, устроившій при ст. Есипово юго-восточной жел. дор. огромное заведеніе для откорма, убоя и храненія птицы, а также и для храненія яицъ въ особыхъ холодильныхъ помѣщеніяхъ (рефригераторахъ). Все это предпріятіе вполне совершенно организовано, обладаетъ большими средствами и все дѣло поставлено на капиталистическую ногу. У русскихъ промышленниковъ даже самыхъ крупныхъ торговля ведется попрежнему, безъ тѣхъ совершенныхъ приспособленій, какія даютъ возможность Барсельману сохранять безъ порчи товаръ, выжидая наиболѣе благоприятныя для его отправки моменты. Птицеводство, какъ отрасль хозяйства, требующая значительнаго основнаго капитала и особеннаго искусства, есть занятіе по преимуществу крестьянское, доступное для средней крестьянской семьи и при современныхъ экономическихъ условіяхъ.

В. П. Дьяковъ.

### Хозяйства, разводящія племенной рогатый скотъ, овецъ и свиней.

Предлагаемый списокъ хозяйствъ очень можетъ быть далеко не полнымъ. Здѣсь помѣщены лишь тѣ хозяйства, которые лично мнѣ извѣстны, затѣмъ тѣ, которые прислали свои отвѣты на мои запросы, разосланные въ 1901 г. въ 200 хозяйствъ и тѣ, которые помѣщены въ сборникахъ, издаваемыхъ Департаментомъ Земледѣлія.

Списокъ хозяйствъ, разводящихъ племенной рогатый скотъ болѣе полнымъ, чѣмъ въ отношеніи овецъ и особенно свиней, улучшенныя породы которыхъ очень распространены въ хозяйствахъ Тамбовскаго, Возловскаго и другихъ южныхъ уѣздовъ губерніи.

Шацкій уѣздъ.

Имяніе *Пертово*, С. А. Протопопова, отъ ст. Чучково Казанской жел. дор. 10 вер. Разводятъ метисы и кровный симентальскій скотъ; метисы и кровный холмогорскій. Бычки продаются 2-хъ мѣс. по 50 р., затѣмъ по раздѣлкѣ день рожденія 30 руб. и за каждый мѣсяць по 5 руб. Овцы соудлоускія (мясные). Свиньи—берешеры и йоркширы.

Имяніе *Ново-Томниково* той же волости графа Ил. И. Воронцова-Дашкова, ст. Моршанскъ, С.—В. ж. д., (почт. адр: Ново-Томниковское

почт. отд.). Разводятся метисы голландской породы и сѣрый украинскій скоть (съ прииѣсью шаролезской крови).

Имѣніе *Балушево* Аладьянской вол. А. М. Бырдина, близъ ст. Нижне-Мальцево М.-Каз. ж. д. Разводятся метисы симмент. и тирольской породы. Продаются бычки отъ 2 до 6 мѣс. по цѣнѣ 25—40 руб.

Имѣніе *Гростяное* Агишевской вол. кн. А. Н. Волконской, ст. Н.-Мальцево М.-К. ж. д. (и почт. отд. Н.-Мальцево). Разводятся симментальскій скоть. Продаются по оцѣнкѣ: при рожденіи 15 руб., первый мѣсяць прибавл. 10 руб. и въ послѣдующіе по 5 руб.

#### *Лебедянский уездъ.*

Имѣніе *Трубетчино* той же волости гр. М. П. Толстого. Близъ почт. ст. г. Лебедянь. Разводятся чистокровный симментальскій скоть. Продаются по цѣнѣ: бычки въ шести-мѣсячномъ возр. по 220—275 р., а телки по 150—175 руб., послѣ 6-ти мѣсяцевъ прибавляется до 10 р. за бычка и до 8 р. за телку въ мѣсяць.

#### *Борисоглыбскій уездъ.*

Имѣніе при сельцѣ *Бѣлая Яруа* Костиноотдѣльской вол. А. П. Есиновой, почт. отд. Алешки, близъ ст. Бочарниково. Разводятся чистокровный симментальскій скоть. Продаются по цѣнѣ: телки 1 мѣс. 25 руб., за слѣд. 2 мѣсяца по 10 р. за каждый, за остальные до года по 5 руб. за каждый мѣс.; бычки вдвое дороже телокъ.

Имѣніе при сельѣ *Александровкѣ-Дмитріевкѣ* Н. И. Трубникова, ст. Уварово, Р.-У. ж. д. (или ст. Волконская Гр.-Цар. ж. д.). Тирольская порода. Продаются быки въ возрастѣ до 100 руб. и коровы по 75 руб.

Имѣніе *Петровское* Краснохуторской вол. кн. Н. Н. Гагарина почт. отд. Уварово и станція Р.-У. ж. д. Метисы мѣстной породы съ симментальской. Овцы смѣшанной породы—рамбулье и негретти.

#### *Елатомскій уездъ.*

*Елатомское Сел.-Хоз. Общество.* Предсѣдатель Н. А. Давыдовъ. Адресъ: ст. Н.-Мальцево Каз. ж. д., имѣніе Подостровное. Симментальскій скоть. Овцы—оксфордширдоуны.

Имѣніе *Подостровное* и *Мокрое* М. П. Давыдовой и Е. А. Давыдовой, въ 10 вер. отъ ст. Н.-Мальцево Каз. ж. д., почт. адр. ст. Баргашино. Симментальская и швицкая порода (чистокровные и метисы). Свиньи—беркширы и юркширы. Овцы—бухарскія, рамбулье и мясна.

Имѣніе *наслѣдниковъ Балашева*, хут. Александровка, почт. ст. Потаево. Разводятся симменталы мяснаго направленія.

Имѣніе *Карашино*. В. Ф. Фонъ-дери Лауницъ. Швицкій скоть. Свиньи—беркширы и линкольнширы. Овцы—каракули.

Имѣніе *Р. Д. Еропкина*. Альгаузскій скотъ.

Въ имѣніяхъ землевладельцевъ: — г. Иванова, И. Н. Карибева, гг. Траскиныхъ, М. А. Барсукова и В. М. Сабурова разводятся симментальскій скотъ (метисы)

Имѣніе *И. А. Чубаковой* при с. Царлевѣ. Почт. ст. Каргашино. Разводятся метисы симментальской породы.

*Списскій уездъ.*

Имѣніе *Слоимъ* (Шокровское) Слоимской вол. Е. М. Кашваревой, адр. г. Спасскъ, близъ ст. Торбѣево Каз. ж. д. Голландская пор. Цѣны 15 руб. при рожденіи и каждый слѣдующій мѣс. 5 руб. Свиныя крупныя, бѣлыя англійскія.

Имѣніе при с. *Дубасовъ* Ачадовской вол. О. А. Сазонкина. Ст. Торбѣево Каз. жел. дор. Разводятся метисы симментальской пор. Продаются взрослые животныя по цѣнѣ отъ 75 р. до 160 руб. за голову. Свины метисы — юрширы.

Имѣніе при с. *Кочетовка* С. П. Батурина, въ 6 вер. отъ ст. Торбѣево. Разводятся голландскій скотъ, приплодъ поступаетъ ежегодно въ количествѣ до 30 головъ по разцѣнкѣ при рожденіи 15 руб. и за каждый послѣдующій мѣсяць съ прибавкой по 5 руб.

*Тамбовскій уездъ.*

Имѣніе *Иркино* Степановской волости графини Ирины Ив. Паскевичъ-Эриванской, почт. отд. Ржакса и ст. Р.-У. ж. д. Симментальскій чистокровный скотъ. Продаются бычки отъ 75 р. до 100 руб. въ возрастѣ 3—4 мѣсяцевъ. Свиныя — беркширы.

Имѣніе *Ивановка* герцога Лейхтенбергскаго, отъ ст. Сампур Р.-У. ж. д. 15 вер. Разводятся чистокровный симментальскій скотъ и метисы съ простой породой.

Имѣніе при с. *Большая Ляповица* Н. В. Филитовой, почт. адр. с. Большая Ляповица, отъ ст. Кузьминка Р.-У. ж. д. 10 вер. Разводятся метисы тирольской породы.

Имѣніе *Знаменское* гр. П. С. Строганова, отъ ст. Каріанъ — Строганово Р.-У. ж. д. 7 вер. Разводятся тирольская порода и мѣстная. Овцы бухарской породы (длинношерстныя мясныя).

Имѣніе *Чемшевой*, при с. Павловѣ. Молочный скотъ тирольской породы.

Имѣніе *Ю. П. Остановой* при с. Новосильцевѣ, 30 вер. отъ гор. Тамбова. Чистокровный симментальскій скотъ. Продаются исключительно на племя по разнымъ цѣнамъ.

*Темниковскій уездъ.*

Имѣніе *Бедишевское* волости Бедишевской кн. П. и Н. Н. Енгальчевыхъ, въ 45 вер. отъ ст. Сасово М.-К. ж. д. Разводятся скотъ ольденбургской породы чистокровный, телята продаются около 10 руб. въ возрастѣ  $\frac{1}{2}$  мѣсяца. Свиныя крупныя — юрширы.

Имѣніе *Кочемирова*, Юр. Ал. Новосильцева. Разводится симментальскій чистокровный и метисы швидкой породы (молочность стада очень высокая).

#### *Моршанскій уездъ.*

Хут. *Царя* Мутасьевской волости С. И. Попова; адр. г. Моршанскъ. Симментальскій чистокровный. Бычки продаются по 125 р. въ трехмѣсячномъ возрастѣ, телки не продаются. Стадо однотипичное и прекрасно подобрано по высокой молочности.

Имѣніе *Черкино* той-же волости кн. Н. Н. Чолокаева; (ближайшая ст. Моршанскъ). Метисы симментальской породы (болѣе  $\frac{3}{4}$  крови) Продаются телки годовалыя и до 2-хъ лѣтъ по 50—60 р., бычки годовалые—55—60 руб.

Имѣніе *„Таракса“* гр. А. Черткова, въ 7 вер. отъ ст. Фитинговъ Сызр.-Вяз. ж. д. Разводится чистокровный симментальскій скотъ, приобрѣтенный отъ В. К. Вольскаго. Овцы волошскія.

Имѣніе *Липовка*, кн. О. П. Долгорукой въ 7 вер. отъ ст. Сосѣдка Сызр.-Вяз. ж. д. Съ 1901 г. заведено чистокровное стадо сѣраго украинскаго скота. Свиньи—юркширы.

Имѣніе *Мало-Сазарино* А. К. Бурепиной; адр. г. Моршанскъ. Разводится скотъ альгаузской и симментальской породы.

Имѣніе *Александровское* наследниковъ Г. И. Хлудова, въ 7 вер. отъ ст. Веселое Сызр.-Вяз. ж. д. Разводится молочный скотъ мѣстной и ярославской породы (заводчики симментальской породы). Свиньи метисы простыхъ съ юркширами.

Имѣніе *Матчерка* наследниковъ В. А. Пашкова, въ 9 вер. отъ ст. Земѣтино С.-В. ж. д. Разводится симментальскій скотъ. Чистокровное беркширское свиноводство (производители выписываются изъ Англій). Продажа на племя по цѣнамъ ежегодно назначеннымъ.

#### *Кирсановскій уездъ.*

Имѣніе *Хилково* Градско-Уметской вол. Евг. Ев. Сатила, въ 2 вер. отъ раз. „Преображенска“ Р.-У. ж. д. и въ 12 вер. отъ г. Кирсанова. Разводится симментальскій скотъ; цѣна отъ 25 р. до 250 р. въ возрастѣ отъ 2-хъ мѣсяцевъ до 2-хъ лѣтъ. Свиньи метисы—беркширы.

Имѣніе *Отрадное* Софьинской вол. А. А. Кондырева, г. Кирсановъ, ближайшая ст. „Сосѣдка“ Сызр.-Вяз. ж. д. Рогатый скотъ англійской породы и метисы съ простой. Свиньи—юркширы.

Имѣніе *Царевка* графини де-Релневиль, отъ г. Кирсанова 30 вер., отъ ст. Уметь Р.-У. ж. д. 18 вер. Гомѣсь мѣстной породы съ симментальской.

Имѣніе *Гавриловка*, въ 25 вер. отъ г. Кирсанова А. Н. Сатиной. Разводител крупный рогатый скотъ англійско-галловейскій (комолый),



бычки и телки продаются. Свиньи йоркширской породы. Овцы—мериносы типа рамбулье; чистопородные бараны продаются на племя по цѣнѣ отъ 30 р. до 300 р. за голову.

*Козловскій уѣздъ.*

Имѣніе „Польный Воронежъ“ сенатора Похвистнева, въ 12 вер. отъ ст. Дмитріевка Р.-У. ж. д. Разводятся скотъ тирольской породы (метисы) съ высокой молочностью.

Имѣніе „Никольское“ М. М. Любощинскаго при с. Никольскомъ, въ 12 вер. отъ ст. Богоявленскъ Р.-У. ж. д. Молочный скотъ метисъ швицкой породы. Свиньи—йоркширы.

*В. Н. Дьяковъ.*

## Дѣятельность сельско-хозяйственныхъ Обществъ и товариществъ въ Тамбовской губерніи.

Въ настоящее время въ Тамбовской губерніи фактически существуютъ слѣдующія общественныя сельско-хозяйственныя организаціи: Тамбовское сельско-хозяйственное Общество, Козловское, Моршанское, Шацкое и Елатомское, изъ товариществъ — Борисоглабское, попечительство о безлошадныхъ крестьянахъ Моршанскаго уѣзда, и Общество взаимной помощи служащихъ по сельско-хозяйственной части.

Тамбовское Общество сельскаго хозяйства послѣ двадцатилѣтняго перерыва въ своей дѣятельности было создано и вновь учреждено въ Февраль прошлаго 1902 года. Въ настоящее время оно насчитываетъ до 150 дѣйствительныхъ членовъ и два пожизненныхъ.

Въ общественную задачу Тамбовскаго сельско-хозяйственнаго Общества входитъ изученіе и разработка всѣхъ насущныхъ вопросовъ, касающихся развитія сельско-хозяйственной промышленности въ губерніи, объединяя въ своемъ составѣ всѣ группы сельскаго населенія во всей губерніи; общество, можетъ быть выразителемъ мѣстныхъ сельско-хозяйственныхъ нуждъ губерніи передъ Правительствомъ и мѣстными земствами.

Изъ практическихъ, намѣченныхъ Обществомъ задачъ въ ближайшемъ будущемъ, слѣдуетъ отмѣтить предполагаемыя къ устройству ежегодныя выставки—аукціоны рогатаго скота, овецъ и свиней, а также выставки по другимъ отдѣламъ сельскаго хозяйства.

Предсѣдатель Общества В. М. Петрово-Соловово, товарищъ предсѣдателя В. Н. Дьяковъ, секретарь И. Л. Дюковъ, казначей Н. А. Вышеславцевъ, и члены совѣта—кромѣ означенныхъ лицъ, кн. Д. А. Бурушевъ, Е. П. Ковдыревъ, В. С. Салазкинъ и О. А. фонъ-Цешау.

Козловское Общество сельскаго хозяйства, открытое въ Февраль 1899 года, характеризуется наиболѣе опредѣлявшейся и широко поставленной программой дѣятельности, въ основу которой прежде всего поставлено изучить и опредѣлить наиболѣе подходящія къ мѣстнымъ

условіямъ приемы обработки почвы, приемы невыгоднѣйшаго для земледѣльца использованія почвенныхъ богатствъ, составляющихъ основное и главнѣйшее достояніе населенія. Для этого было организовано хорошо обставленное опытное поле съ агрономической станціей, для чего два мѣстныхъ землевладѣльца А. А. Ушаковъ и М. М. Любоцинскій внесли по 1000 руб. и первымъ былъ приобретенъ участокъ земли въ 125 дес. въ собственность Общества; причѣмъ остальная, недостающая часть денегъ, частью была покрыта залогомъ въ частный Земельный Банкъ, а частью дана Обществу г. Ушаковымъ на 10 лѣтъ изъ 3<sup>0</sup>/<sub>0</sub>; кромѣ того имъ же на собственные средства воздвигнуты на опытномъ полѣ два каменныхъ дома для служащихъ и лабораторіи.

Въ дальнѣйшемъ предполагается на участкѣ земли Общества завести образцовое хозяйство, разсадникъ племеннаго скота и начать пропаганду улучшенныхъ приемовъ земледѣлія и разведенія кормовыхъ растений путемъ организаціи показательныхъ участковъ на крестьянскихъ земляхъ. Находясь въ тѣсной связи съ земствомъ, Козловское Общество выполняетъ и функціи сельско-хозяйственнаго Совѣта при Земской Управѣ.

Исторія этого Общества весьма подробно охарактеризована въ отдѣльной статьѣ А. А. Ушакова, такъ много сдѣлавшаго для приданія работамъ Общества прочной организаціи.

Козловское сельско-хозяйственное Общество, едва ли не единственное въ Россіи, имѣющее собственное имущество на такую значительную сумму, образовавшагося главнымъ образомъ на счетъ пожертвованій частныхъ лицъ. Ежегодные расходы Общества состоятъ изъ субвенцій уѣзднаго земства и Министерства Земледѣлія и изъ доходовъ отъ веденія хозяйства.

Козловское опытное поле занимаетъ площадь въ 40 десятинъ и такимъ образомъ принадлежитъ къ числу наибольшихъ въ Россіи по своимъ размѣрамъ. Въ 1902 году опубликованы завѣдующимъ опытнымъ полемъ агрономомъ М. І. Хомскимъ главнѣйшіе результаты опытовъ, изданные въ 1000 экземплярахъ и разосланные Управой по уѣзду.

Въ этомъ году будетъ изданъ подробный отчетъ.

Въ составѣ Общества числится около 100 дѣйствительныхъ членовъ. Предсѣдатель А. А. Ушаковъ, товарищъ его — М. М. Любоцинскій, секретарь Н. В. Сарапцевъ, казначей Ильинскій, агрономъ М. І. Хомскій. Значительную дѣятельность въ первый же годъ по своемъ открытіи проявило Подгоринское отдѣленіе Козловскаго Общества. Отдѣленіе было открыто 25 Ноября 1901 г. 54 членами учредителями изъ крестьянъ села Подгорнаго. Въ прошломъ году это Общество открыло отдѣленіе Козловскаго земскаго склада въ помѣщеніи, которое далъ волостной сходъ, истративъ на приспособленіи 40 руб. общественныхъ денегъ. Завѣдываніе складомъ принялъ на себя товарищъ предсѣдателя волостной старшина Г. И. Клишнянъ; обезпечившій рискъ земства обязательствомъ въ 100 руб. Операціи склада начались съ Марта мѣсяца и до

конца года было взято изъ центрального земскаго склада на 3612 руб., а продано на 2840 руб. Еще большому развитію склада мѣшали—недостаточный кредитъ, равный всего 1000 руб., отсутствіе такого ходкаго товара, какъ подковы, поддоски, шиннаго и обручнаго желѣза и отсутствіе постоянного продавца. Въ этомъ году всѣ эти недочеты болѣе или менѣе устранимы. Такъ кредитъ изъ земскаго склада будетъ увеличенъ до 3000 руб., продавать будетъ постоянный сидѣлецъ и будетъ введено разнообразіе товара.

Дѣятельность склада не замедлила сейчасъ же сказаться на пониженіи цѣнъ у мѣстныхъ торговцевъ, такъ гвоздя стали продавать вмѣсто 12 по 6 коп., сортовое желѣзо вмѣсто 2 руб. 20 коп. по 1 руб. 70 к., колесную мазь вмѣсто 2 руб. по 1 руб. за пуд. и т. под. Польза склада вполне ощущается населеніемъ.

Въ прошломъ году Департаментъ Земледѣлія отпустилъ Подгоринскому Обществу вѣялку Вараксина „Усиѣхъ“, которая работала у 50 домохозяевъ и при платѣ за сутки работы по 1 руб. дала Обществу валовой прибыли 47 руб. Этотъ наглядный примѣръ пользы побудилъ Общество постановить купить уже на свои средства двѣ вѣялки Гетенко, 3 плужка и соломорѣзку. Общество купило симментальскаго быка, но неудачно и постановлено купить другого лучшаго. Въ 1-му Января Подгоринское общество состояло изъ 68 дѣйствительныхъ членовъ (изъ коихъ 54 чел. крестьянъ и 12 почетныхъ).

Средства Общества составляли:

1) членскіе взносы 72 руб., субсидія Козловскаго земства 100 р., 3) выручено за пользованіе вѣялкою 47 руб. и 4) получено за пользованіе быкомъ 80 коп., а всего 219 руб. 80 коп.

Въ теченіи года израсходовано: 1) уплачено за быка—55 р., за его содержаніе 25 р. 85 к., за надзоръ за вѣялкою 14 р. 10 к., и за другіе мелкіе расходы 4 р. 5 к., а всего 99 р. Осталось у Общества 120 р. 80 к. Предполагается къ поступленію въ этомъ году: членскихъ взносов—68 р., прибыли отъ склада за 1902 г.—50 р. 61 к. и предполагается прибыли 100 р., субсидія Общества 100 р. Предполагаемые расходы таковы: 1) на покупку быковъ 200 р., 2-хъ вѣялокъ—110 р., 3-хъ плужковъ 51 р., соломорѣзки 33 р. 50 к., расходы по имѣющему открыться случному пункту 60 р. и на пристройку къ помѣщенію склада 40 р. а всего 494 р. 40 к.

Эти подробныя данныя достаточно характеризуютъ направленіе дѣятельности единственнаго въ Тамбовской губерніи волостнаго сельско-хозяйства Общества. Это направленіе вполне практично и отвѣчаетъ потребностямъ населенія. Козловское земство и сельско-хозяйственное Общество вполне сочувственно относятся къ Подгоринскому отдѣленію.

Для подъема мѣстной сельско-хозяйственной дѣятельности и предпримчивости такія Общества малаго района дѣятельности необходимы и для нихъ настало время, но для образованія ихъ необходима ини-

ціатива со стороны и самая внимательная поддержка первых начинающей Общества, какъ то и наблюдается въ губерніяхъ Самарской и Курской, гдѣ эти Общества развиваются все болѣе и болѣе.

*Моршанское.* Общество сельскаго хозяйства, открытое тоже въ 1899 году, занимается главнымъ образомъ устройствомъ ежегодныхъ выставокъ—аукціоновъ племенныхъ животныхъ, устраиваемыхъ вотъ уже третій годъ съ 27 по 31 Августа. Въ прошломъ году на выставку было приведено: 25 лошадей (отъ 18 экспонентовъ), 69 штукъ рогатаго скота (отъ 16 экспон.), 26 свиней и 4 овцы. Выставку посѣтило около 3500 челов. (3200 взрослыхъ и 280 дѣтей). Общій приходъ по выставкѣ—1826 р., составившихся изъ слѣдующихъ суммъ: 1) пособіе отъ Департамента Земледѣлія 225 р., отъ губернскаго земства 250 р. и отъ Моршанскаго Общества специально на премированіе крестьянскаго скота 125 р., 2) процентовъ съ аукціона 628 р., 3) платы за стойла 306 р., и 4) платы за входные билеты 292 р. Общій расходъ по выставкѣ составилъ около 3000 р., изъ которыхъ не менѣе 2500 р. пошло на постройку постоянныхъ выставочныхъ зданій на арендованной землѣ (точно этотъ расходъ еще невыясненъ). Всѣхъ награждъ выдано: 8 за лошадей, 24 за рогатый скотъ, 4 за свиней и 2 за овецъ. Изъ этихъ награждъ были получены отъ Министерства Земледѣлія и Государственныхъ Имуществъ 1 большая серебряная, 2 малыхъ, 5 бронзовыхъ и 10 похвальныхъ листовъ и отъ Государственнаго Коннозаводства 2 серебр., 2 бронзов. и 3 похвальныхъ листа. На прошлогодней выставкѣ особенно преобладалъ рогатый скотъ и притомъ почти исключительно симментальской породы (чистокровный и метизированный). Выдѣлялся заграничный скотъ г. Ягги (12 головъ) и мѣстныхъ землевладѣльцевъ—С. И. Попова и Ю. П. Остаповой. Моршанское Общество въ настоящее время насчитываетъ 82 дѣйствительныхъ члена и одного пожизненнаго (кн. Сер. Алекс. Долгорукаго). Средства Общества въ настоящее время состоятъ только изъ стоимости собственныхъ выставочныхъ помѣщеній, стоящихъ 2759 р., на что были израсходованы почти всѣ образовавшіеся за два года денежные приходы, т. е. членскіе взносы, доходъ отъ двухъ выставокъ и проч. Эти выставки несомнѣнно принесли хозяевамъ значительную пользу, ознакомивъ ихъ съ тѣмъ племеннымъ матеріаломъ, который имѣется у мѣстныхъ хозяевъ. При настоящемъ оживленіи всѣхъ вопросовъ животноводства, которымъ все болѣе и болѣе интересуются хозяева, эти выставки вполнѣ своевременны и полезны.

*Шацкое* сельско-хозяйственное Общество въ 1902 г. состояло изъ 38 членовъ, собиралось на 7 засѣданій, часть которыхъ была посвящена обсужденію вопросовъ о нуждахъ сельско-хозяйственной промышленности и хлѣбной торговли, а часть чисто-практическимъ вопросамъ объ условіяхъ пользованія приобретеннымъ Обществомъ племеннымъ симментальскимъ быкомъ и о покупкѣ у графа Уварова племенныхъ овецъ и свиней, которыя и были розданы на особыхъ условіяхъ членамъ Общества. Денежныя средства Общества крайне незначительны и

вдвое меньше, чѣмъ у крестьянскаго Подгоринскаго Общества. Приходъ состоялъ изъ: 1) остатка за 1901 г.—155 р. 58 к., 2) членскихъ взносов 84 р., 3) отъ продажи поросятъ 7 р., 4) отъ продажи брусковъ—11 р. 90 к., и за пользованіе племеннымъ быкомъ—19 руб. 50 коп., а всего 277 р. 98 к. Статьи расхода: 1) сельско-хозяйственные журналы 12 р. 30 к., 2) веденіе письмоводства—36 р., 3) почтовые расходы 1 р. 17 к., 3) канцелярскіе расходы 5 р. 50 к., а всего 54 р. 97 к. Остатокъ къ 1903 году—223 рубля. Очевидно, что дѣятельность его, въ предѣлахъ 300 руб. всего оборота за годъ, не можетъ оказывать почти никакого практическаго вліянія на мѣстное хозяйство. Можетъ быть въ дальнѣйшемъ будетъ развиваться начатое въ 1901 году приобрѣтеніе племенныхъ животныхъ для пользованія ими въ хозяйствахъ членовъ Общества. Переходъ къ такой дѣятельности составляетъ уже шагъ впередъ для маленькаго Общества, для котораго вполнѣ полезна такая чисто практическая постановка дѣятельности. Въ 1888 г. Обществомъ былъ возбужденъ вопросъ объ устройствѣ въ г. Шацкѣ вышей сельско-хозяйственной школы съ опытнымъ полемъ. За недостаткомъ мѣстныхъ средствъ школа эта не осуществилась.

*Елатомское Общество сельскаго хозяйства* съ самаго основанія поставило себѣ чисто практическую задачу—организовать разсадникъ племеннаго скота—рогатаго, овецъ и свиней, для снабженія членовъ Общества племенными производителями и племеннымъ молоднякомъ. Разводятся симменталы, мясные овцы—соутдоуны и свиньи—юркшары. Въ настоящее время разсадникъ состоитъ изъ 6 коровъ, 3 быковъ, 5 овецъ, 1 барана, 3 свиней и 1 борова. Стоимость имущества Общества около 2000 руб. Общество состоитъ изъ 21 члена, предсѣдатель Н. А. Давыдовъ, секретарь Гр. Гр. Языковъ. Общество выписываетъ для своихъ членовъ земледѣльческія орудія. На ассигнуемые Министерствомъ Земледѣлія 100 руб. Общество третій годъ, какъ устраиваетъ показательные посѣвы на крестьянской землѣ викою съ овсомъ и кормовой свеклы.

*Борисоглыбское товарищество* сельскихъ хозяевъ существуетъ съ 1900 года (уставъ его утвержденъ въ Маѣ 1899 г.). Къ 1 Юлія въ товариществѣ числилось 50 человекъ. Операціонный капиталъ составлялъ 58 паевъ на сумму 5800 руб., а запасный равнялся 1032 руб. 73 коп. Въ прошломъ операціонномъ году куплено 366888 пудовъ всякаго зерна (главнымъ образомъ ржи и ржаной муки) на сумму 211692 р. 39 к., а было продано 337007 пуд. на 201916 р. Прибыли получено 7315 р. Но расходы превысили эту прибыль. Обороты за 1902 г. значительно были меньше, чѣмъ за 1901 г., когда общій итогъ оборотовъ составлялъ до 2<sup>1</sup>/<sub>2</sub> милліоновъ руб. Главныя операціи складъ производятъ по поставкѣ ржи и муки интенданству (Московскому, Варшавскому и Виленскому). Это товарищество, кромѣ того, стремится завязать непосредственныя торговыя сношенія съ иностранными рынками, такъ была пробы отправки ржи, предполагается отправка свиного товара въ Лондонъ.

Изъ другихъ общественныхъ организацій, существующихъ въ Тамбовской губерніи слѣдуетъ упомянуть о дѣятельности *Моршанскаго по-*

*попечительства о безлошадныхъ крестьянахъ*, открывшагося 15 Сентября 1892 года на капиталъ около 8000 руб., собранный въ голодный годъ г. Пантелѣевымъ, кн. С. И. Шаховскимъ, А. А. Корниловымъ, В. В. Келлеромъ и нѣкоторыми другими. Въ теченіе 10 лѣтъ существованія попечительства было роздано крестьянамъ 1001 лошадь на сумму 29913 р., изъ коихъ оплачено крестьянами 421 л., списано долговъ за павшихъ 245 лошадей 4058 р. 51 к., поступило съ крестьянъ долга 15967 р. и остается за ними по Декабрю 1902 г. 335 лоп. на сумму 4886 р. 50 к. Въ началѣ дѣятельности попечительства лошади покупались особымъ скупщикомъ и по цѣнѣ не дороже 20 руб., что конечно и вліяло на значительный падежъ захудалыхъ, старыхъ, а часто и больныхъ животныхъ. Въ настоящее время лошади выбираются и покупаются *попечителями* для своего района и по цѣнѣ дороже 20 р., что сразу отразилось на уменьшеніе падежа.

Въ настоящее время средства Общества крайне незначительны и на 18 Декабря 1902 г. составляли всего 851 р. 74 к. наличными, а остальные за крестьянами ежегодно уплачивающими Обществу около 1500 р., на которыя вновь покупаются и раздаются лошади. Въ попечительствѣ 57 чел. членовъ, изъ коихъ 4 учредителя, 15 пожизненныхъ (внесшихъ одновременно по 25 р.) и 38 дѣйствительныхъ, вносящихъ ежегодно по 3 рубля.

### Тамбовское Общество взаимопомощи служащихъ по сельско-хозяйственной части.

Это Общество открыто было по инициативѣ нѣсколькихъ управляющихъ 30-го Мая 1899 г., когда и состоялось первое собраніе членовъ учредителей и открылись дѣйствія Общества. Основная задача дѣятельности этой общественной организаціи, составленной исключительно изъ служащихъ по сельскому хозяйству лицъ, состоитъ въ оказаніи помощи, какъ денежной въ видѣ пособій и въ видѣ ссудъ, такъ и въ пріисканіи занятій своимъ членамъ.

Кромѣ того въ дальнѣйшую задачу Общества входитъ забота о прирѣвніи сиротъ и вдовъ умершихъ членовъ, устройство различныхъ учрежденій для вспоможенія нуждающимся членамъ, какъ то: пріютовъ, богадѣленъ и проч. и наконецъ Общество заботится устройствомъ собесѣдованій по различнымъ вопросамъ хозяйства, организаціей лекцій и проч.

Къ 1-му Января Общество состояло изъ 2 почетныхъ, 1 члена ревнвателя и 123 дѣйствит. членовъ. Въ 1902 г. выдано было 5 ссудъ на сумму 475 руб. Счетъ капитала на 1 Января 1903 г. равнялся 5605 р. 31 к., изъ которыхъ въ основномъ капиталѣ 2205 р. 80 к., въ оборотномъ (въ томъ числѣ и инвентаря 85 р.)—3399 р. 51 коп.

Правленіе Общества состоитъ изъ предсѣдателя О. А. фонъ-Цешау, товарища О. О. Суше, члена правленія С. М. Голубцова, казначея И. П. Тихобразова и секретаря И. Е. Самодурова.

Размѣры дѣятельности подобныхъ Обществъ взаимопомощи конечно ближе всего зависятъ отъ количества членовъ и отъ суммы денежныхъ средствъ, которыми располагаетъ Общество. Какъ видимъ Тамбовское Общество пока не богато средствами, но тѣмъ не менѣе задачи его настолько жизненны и полезны для значительной по своей численности группы частныхъ труженниковъ, что есть полное основаніе надѣяться на дальнѣйшее прочное будущее этого Общества, тѣмъ болѣе, что въ губерніи насчитывается лицъ, занятыхъ по администраціи въ мѣстныхъ экономіяхъ около 4500. Въ 1902 г. Правленіе получило 25 требованій на различнаго рода служащихъ и 16 заявленій отъ своихъ членовъ. Эта сторона дѣятельности Правленія также имѣетъ большое значеніе для членовъ Общества.

*В. Н. Дьяковъ.*

### Дѣятельность земскихъ складовъ по продажѣ земледѣльческихъ орудій, машинъ и сѣмянъ въ Тамбовской губерніи.

Девять земствъ Тамбовской губерніи имѣютъ склады машинъ и орудій. Дѣятельность складовъ постепенно расширяется, увеличиваются съ каждымъ оборотомъ и улучшается постановка дѣла въ цѣляхъ оказанія населенію возможно большей пользы. Разсмотримъ дѣятельность каждаго склада отдѣльно.

Борисоглѣбскій складъ, какъ и другіе (за исключеніемъ Козловскаго) организовался въ 1894 году при введеніи губернской агрономической организаціи. Изъ отчетовъ Управы видно, что за годы 96, 97, 98 и 99 дѣятельность склада была крайне ограничена и обороты его не превышали 3000 руб. въ годъ. Въ очередномъ Земскомъ Собраніи 1899 года было постановлено по докладу Управы: 1) ассигновать складу оборотный капиталъ въ 10000 руб., 2) разрѣшить продажу орудій въ кредитъ и 3) пригласить для склада спеціальнаго завѣдующаго. Результаты этой реорганизаціи склада не замедлили сказаться въ слѣдующемъ же 1900 году, въ которомъ было продано: 105 плуговъ, 4 разбросн. сѣялки, 1 жатвен. машина, 27 молотилокъ (на сумму 6616 р.), 75 вѣялокъ и сортировокъ, 15 соломорѣзокъ, 3 пожарн. трубы, 2 сепаратора, болѣе 1700 косъ, и мелкаго инвентаря на 849 руб., а всего на сумму 17000 рублей. Въ томъ же году разрѣшено увеличить оборотныя средства склада до 30000 руб. Въ 1901 году орудій было продано уже на сумму 30000 руб., которая составила изъ слѣдующихъ слагаемыхъ: 370 плуговъ на 9916 р., 10 боронъ на 221 р., 3 разбросн.

сѣялки на 294 руб., 5 рад. сѣялокъ—859 р., 9 конныхъ граблей—468 р., 2 жатвенныя машины—252 р., 35 молотилокъ—8509 р., 50 вѣялокъ—2569 р., 107 соломорѣзокъ—3220 р., 6 пожарп. трубъ—942 р., 1500 косъ—1200 р. и мелкаго инвентаря на 870 р. Въ цѣляхъ дальнѣйшаго расширенія дѣятельности склада Собраніе постановило построить новое помѣщеніе для склада земледѣльческихъ орудій, увеличить оборотныя средства до 50 тысячъ руб., изъ которыхъ 30 т. обратить на продажу въ разсрочку. Въ 1902 году оборотъ склада составилъ только 23641 р., что прежде всего зависѣло отъ значительнаго неурожаа въ 1901 году, когда крестьяне лишились всякихъ свободныхъ ресурсовъ на покупку орудій, чему лучшимъ доказательствомъ служить то, что за Сентябрь мѣсяцъ, когда часть прошлогодняго хорошаго урожая была продана, крестьяне купили въ складѣ 133 плуга (а всего за годъ 204), 11 вѣялокъ, 15 соломорѣзокъ—всего на сумму 6000 руб., тогда какъ за остальные 8 мѣсяцевъ (съ Января по Августъ) только на 12 т., не считая продажу кровельнаго желѣза на 5418 р. (12223 р. + 5418 + 6000 = 23641 р.).

Въ 1902 г. складомъ было особенно много продано соломорѣзокъ—199, что также указываетъ на предшествовавшій неурожайный годъ, который особенно отразился на уменьшеніи кормовыхъ средствъ для скота по причинѣ крайняго недорода овса, солома котораго составляетъ главный зимній кормъ для крестьянскаго скота. Соломорѣзки потребовались для скармливанія ржаной соломы въ видѣ рѣзки. Земское Собраніе прошлаго 1902 года постановило открыть отдѣленіе склада въ большомъ торговомъ селѣ Бурнакѣ, въ виду отдаленности Борисоглѣбскаго склада отъ всей западной части уѣзда. Кромѣ того съ слѣдующаго года (т. е. съ нынѣшняго) явится возможнымъ все содержаніе склада отнести на получаемую прибыль, а не на общія земскія средства. Съ открытіемъ отдѣленія обороты склада несомнѣнно еще болѣе увеличатся.

Въ отношеніи средствъ Борисоглѣбское земство находится въ исключительно благоприятныхъ условіяхъ, такъ какъ владѣетъ собственнымъ капиталомъ въ 470 тысячъ рублей. Орудія выдаются въ кредитъ на три года изъ 6% годовыхъ.

*Тамбовскій* земскій складъ существуетъ съ іюня мѣсяца 1894 года. Оборотныя средства склада къ 1 Января 1902 года составляли 17771 руб. 50 к., состоя изъ ассигнованныхъ уѣзднымъ земствомъ 13000 р., губернскимъ земствомъ 2000 р. и изъ прибылей склада въ 2771 руб. 50 коп.

Несмотря на незначительный оборотный капиталъ этотъ складъ по оборотамъ купил и продажи наибольшій. Это объясняется однако тѣмъ, что складъ можетъ работать въ долгъ и къ 1 Января 1902 г. за нимъ числилось долговъ: уѣздному сбору 6000 руб., оборотн. земскому капиталу 1901 года—11000 р. и 1902 г.—9000 р., торговымъ фирмамъ около 19000 р. Обороты склада со времени его основанія развивались въ такой постепенности: въ 1894 г.—2031 р., въ 1895 г.—6975 р.,



въ 1896 г.—20330 р., въ 1897 г.—31191 р., въ 1898 г.—49000 р., въ 1899 г.—67547 р., въ 1900 г.—97720 р., въ 1901 г.—56205 р. и въ 1902 г. (до 1 Сентября)—41229 р.

Рѣзкое повышеііе оборота въ 1900 г. объясняется случайной продажей трехъ паровыхъ молотилокъ на 19600 руб. Съ этого же года начинается и уменьшеііе оборота, что произошло отъ открытія въ Тамбовѣ частнаго склада Альтшиллера, который сразу же ввелъ продажу орудій въ кредитъ, которымъ и воспользовались широко какъ землевладельцы, такъ и крестьяне.

Земское Собраніе въ 1902 году постановило открыть продажу въ кредитъ орудій стоимостью не ниже 10 руб. на сроки 12 и 24 мѣсяца, съ взносомъ при покупкѣ  $\frac{1}{2}$  или  $\frac{1}{3}$  стоимости орудій и съ начисленіемъ 8 и 10% годовыхъ. Кредитъ обезпечивается векселемъ для частныхъ землевладельцевъ и долговымъ обязательствомъ съ поручительной записью для крестьянъ. Къ 1 Апрѣля этого года было продано орудій преимущественно крестьянамъ въ кредитъ болѣе чѣмъ на 20000 р.

Тамбовскій складъ отличается выгодно отъ другихъ тѣмъ, что завѣдуетъ имъ агрономъ (съ среднимъ или высшимъ образованіемъ), а это конечно придаетъ земскому складу боліішій общественный характеръ, давая возможность покупателю не только купить хорошее орудіе, но и получить объясненіе, какъ имъ пользоваться и вообще цѣлый рядъ совѣтовъ. Но до 1900 года агрономъ лишь завѣдывалъ общимъ направленіемъ склада, такъ какъ былъ занятъ существовавшимъ тогда опытнымъ полемъ, а торговалъ въ складѣ прикащикъ не специалистъ. Съ 1900 года агрономъ ведетъ все дѣло склада независимо отъ уѣзднаго агронома, состоящаго при Управѣ. За все время существованія Тамбовскаго склада болііше всего было продано плуговъ и вѣялокъ, затѣмъ сѣялокъ и молотилокъ, причемъ плуги идутъ преимущественно заграничныхъ заводовъ, а вѣялки и молотилки русскаго производства. Главная масса орудій продается частнымъ землевладельцамъ, такъ за 6 лѣтъ (съ 1894 по 1899 г.) владельцами куплено конныхъ молотилокъ 77%, вѣялокъ и сортировокъ 80%, пахатныхъ орудій 70%, тогда какъ крестьянамъ—23%, 20% и 30%. Но тѣмъ не менііе спросъ на пахатныя орудія со стороны крестьянъ увеличивается съ каждымъ годомъ, такъ за приведенныя выше 6 лѣтъ покупки крестьянъ шли съ такимъ повышеііемъ—23%, 25, 27, 32 и 36%. Кроме того складъ Тамбовскаго уѣзднаго земства продаетъ сѣмена и преимущественно кормовыхъ растений. Продаются главнымъ образомъ: тимофеевка, костеръ безостый, люцерна и красный клеверъ, при чемъ главнѣйше покупались и покупаются тимофеевка и костеръ, который за послѣдніе годы пользуется особеннымъ спросомъ. Сѣмена эти покупаются почти исключительно частными владельцами и на долю крестьянъ приходится не болѣе 5% отъ всего проданнаго количества. Кроме травяныхъ сѣмянъ складъ продаетъ сѣмена огородныхъ и въ очень незначительномъ количествѣ беретъ на комиссію сѣмена полевыхъ растений. Въ 1901 г. было продано сѣмянъ травъ на 5741 руб., а въ 1902 г. на 4880 р.

Къ дальнѣйшимъ улучшеніямъ этого склада, помимо введеннаго съ этого года кредита, слѣдуетъ отнести предполагаемое открытіе отдѣльной склада въ наиболѣе отдаленныхъ населенныхъ пунктахъ уѣзда. Затѣмъ по причинѣ недостатка въ денежныхъ средствахъ складъ не имѣетъ возможности расширить свой оборотный капиталъ, не имѣетъ достаточнаго помѣщенія и средствъ для правильной постановки испытанія качества продаваемыхъ сѣмянъ и спеціальнаго участка для испытанія орудій, распространяемыхъ складомъ.

Козловскій земскій складъ единственный, который былъ учрежденъ еще въ 1890 году на средства уѣзднаго земства, тогда какъ всѣ остальные возникли съ 1894 года. Обороты этого склада съ 1896 г.—постепенно увеличивались въ такихъ размѣрахъ: въ 1896 г.—продано на 10926 руб., въ 1897 г. на 8469 руб. (былъ неурожай), въ 1898 г. на 21819 руб., въ 1899 г. 32073 руб., въ 1900 г. 47123 руб. и въ 1901 г. 51844 руб., причеъ въ этотъ годъ валовая прибыль составила 2932 р. (5,55%), а чистая—790 руб. (1,33%). Въ 1901 году \*) было продано:

1) Орудій для обработки почвы на 5809 руб. 15 коп., 2) для посева и уборки хлѣбовъ и травъ на 6349 руб. 94 коп., 3) для молотбы и очистки зерна на 5330 руб. 84 коп., 4) кровельнаго желѣза и гвоздей на 25435 руб. 74 коп., 5) пожарныхъ трубъ и принадлежностей къ нимъ на 1858 руб. 77 к. и 6) разныхъ другихъ машинъ и материаловъ на 7059 руб. 67 коп. Значительную часть проданнаго товара составляютъ мелкій инвентарь (палицы, косы, топоры, столярные инструменты и кровельное желѣзо). Сѣмянъ разныхъ продано всего на 52 руб. И въ этомъ складѣ главная масса орудій покупается частными землевладѣльцами.

Земское собраніе 1902 года постановило по докладу Управы совместно съ Совѣтомъ Козловскаго сельско-хозяйственнаго Общества организовать продажу орудій въ кредитъ и открывать отдѣленія склада въ уѣздѣ.

Орудія въ кредитъ отпускаются на срокъ не свыше 12 мѣсяцевъ съ начисленіемъ на сумму долга 7% годовыхъ, причеъ на одно лицо для землевладѣльцевъ на сумму не свыше 500 руб., а для крестьянъ 100 руб. Кредитъ обезпечивается соответственными долговыми обязательствами, а для сельскихъ обществъ приговоромъ за отвѣтственностью общества. Для отдѣленія склада Управа выработала правила, состояція изъ 33 параграфовъ, во всѣхъ подробностяхъ регламентирующихъ дѣятельность отдѣленій. Здѣсь видна вполне желательная осторожность земства къ новому дѣлу, весьма важному въ дѣлахъ улучшения техники мѣстнаго крестьянскаго хозяйства. Такая осторожность должна гарантировать успѣхъ новыхъ начинаній. Оборотный капиталъ Козловскаго склада крайне незначителенъ, что видно изъ счета баланса на 1 Января 1901 года. Складъ имѣлъ по счетамъ: кассы 281 руб., товара собственнаго 15716 руб., комиссіоннаго 1380 руб., долга за разными фирмами и лицами 2132 руб. и имущество склада 1042 руб., а всего на 20551 р.

\*) За 1902 г. отчетъ по операціямъ склада еще не вышелъ.

Складъ долженъ былъ по счетамъ: долга земству 6645 руб., разнымъ фирмамъ 10260 руб., и капиталъ склада 3646 р., а всего 20551 руб. Такимъ образомъ оборотный капиталъ этого склада составляется изъ долга земству и изъ долга разнымъ фирмамъ. Организация продажи орудій въ кредитъ и открытія отдѣленій основаны на возможности кредитоваться у продавцевъ на 30000 руб. Насколько дѣйствительно необходимы для населенія отдѣленія склада будетъ видно ниже изъ описанія дѣятельности Подгоринскаго сельско-хозяйственнаго Общества.

*Кирсановскій* складъ также какъ и описанные выше съ каждымъ годомъ все больше и больше развиваетъ свою дѣятельность въ смыслѣ увеличенія торговыхъ оборотовъ, которые за 1902 годъ достигли до 65000 руб.

Оборотный капиталъ только съ 1901 года составилъ 5000 руб., заимствованный изъ общихъ земскихъ средствъ. Кредитъ совершенно не организованъ. Все содержаніе склада обходится земству въ 500 р. На весь продаваемый товаръ налагается въ пользу склада 5%. Несмотря на то, что въ 1902 г. оборотъ склада достигъ до 65000 руб., собственно продано изъ склада только на 18000 руб., почему валовая прибыль составила 864 руб. На остальную сумму складъ выписывалъ орудія по заказамъ частныхъ землевладѣльцевъ и служилъ только передаточной инстанціей. Всѣ операціи складъ производитъ главнымъ образомъ, кредитуясь у различныхъ фирмъ. Преимущественно продаются плуги, вѣялки, выписываемая изъ Камышинскаго уѣзда, молотилки и мелкій товаръ.

Особенно распространяются упомянутыя выше колонистскія вѣялки. Изъ плуговъ большимъ спросомъ пользуются плужки завода „Аксаї“ и „Саква“ и Управа отиѣчаетъ въ докладѣ своемъ земскому собранію 1902 г., что сельскохозяйственныя орудія стали проникать и въ крестьянскую среду.

По предложенію Управы прошлогоднее земское собраніе согласилось на устройство отдѣленія склада въ селѣ Инжавиньѣ, представляющемъ изъ себя второй послѣ Кирсанова по населенности пунктъ уѣзда. Въ этомъ отдѣленіи будутъ продаваться преимущественно скотобойной товаръ, сортовое желѣзо и будутъ выставлены образцы плуговъ и вѣялокъ. На содержаніе отдѣленія ассигновано отъ 70 до 80 руб.

*Моршанскій* земскій складъ существуетъ съ 1895 года и все время находится подъ ближайшимъ завѣдываніемъ земскаго агронома. Кромѣ земледѣльческихъ орудій, хорошо подобранныхъ и пользующихся спросомъ у населенія, этотъ складъ продаетъ на значительную сумму мелкій желѣзный товаръ, покупаемый почти исключительно крестьянами.

Такъ въ 1899 г. всего продано орудій владѣльцамъ на 9892 руб. и крестьянамъ на 1938 руб., мелкаго же инвентаря на 5265 руб. въ складѣ и на 1908 р. въ волостныхъ правленіяхъ. Весь оборотъ составлялъ 19000 руб. Изъ пахатныхъ орудій главнѣйше продаются плуги Саква (оригинальные и копіи), причемъ крестьяне берутъ плуги по

преимуществу для работы у владельцев. Въ 1900 г. владельцамъ продано орудій на 7117 р. (изъ нихъ 89 плуговъ на 3105 р.), крестьянамъ на 3331 р. (плуг. 70 шт. на 1907 р.); мелкаго инвентаря продано на 6586 р. и отпущено волостнымъ правленіямъ косы, оселковыя и проч. на 1200 р. Весь оборотъ съ продажей сѣмянъ травъ составилъ 19141 р. Въ 1901 г. владельцамъ продано орудій на 8947 р., крестьянамъ на 2665 р. (причемъ плуговъ на 2156 р.); мелкаго инвентаря продано на 9037 р. и волостнымъ правленіямъ на 504 р. Весь оборотъ равенъ 22000 р. Оборотъ въ 1902 г. неизвѣстенъ. Этотъ складъ занята съ 1900 года и продажей сѣмянъ почти исключительно кормовыхъ растений.

Продано сѣмянъ:

|                             | въ 1900-мъ году      | въ 1901-мъ году     |
|-----------------------------|----------------------|---------------------|
| Вялы черной . . . . .       | 5 п.                 | 325 п.              |
| Тимофеевки . . . . .        | 35 "                 | 100 "               |
| Кормовой свеклы . . . . .   | 4 " 30 ф.            | 10 "                |
| Костера безостого . . . . . | 76 "                 | 7 "                 |
| Клевера краснаго . . . . .  | 24 " 10 ф.           | 4 "                 |
| Черевицы . . . . .          | 30 " кормов. моркови | 1 "                 |
| <b>Всего на . . . . .</b>   | <b>763 р. 95 к.</b>  | <b>827 р. 50 к.</b> |

Тамбовскій складъ за 1901 годъ продалъ травяныхъ сѣмянъ на 5741 р., а за 1902 г. на 4880 р., слѣдовательно болѣе Моршанскаго въ 6 разъ. Но въ то время, какъ въ первомъ травы преимущественно покупаются землевладельцами, во второмъ главнымъ образомъ крестьянами. Вообще крестьяне, какъ въ этомъ, такъ и въ другихъ складахъ съ каждымъ годомъ покупаютъ орудій и сѣмянъ все болѣе и болѣе. Организованнаго кредита въ Моршанскомъ складѣ не существуетъ, но крестьянамъ выдаются по усмотрѣнію Управы орудія въ разсрочку до 1-го Января слѣдующаго года. Оборотныя средства склада состоятъ изъ 3000 р. уѣзднаго земства, 2000 р. губернскаго земства и прибылей склада до 3000 р.—всего около 8000 руб. Къ слѣдующему году складъ постоянно бываетъ долженъ разнымъ фирмамъ на 10—11 тысячъ за остающійся на складѣ товаръ. Значительная продажа мелкаго инвентаря даетъ складу возможность имѣть постоянныя оборотныя средства для уплаты небольшими частями долговъ за орудія.

Шацкій складъ представляетъ изъ себя земскую лавку (какъ онъ и называется Управой), торгующую весьма разнообразнымъ товаромъ, выписываемымъ какъ для потребностей собственнаго земскаго хозяйства (для больницъ напр., чай, сахаръ, и проч.); такъ и для покупателей (железныя орудія, канаты, веревки, олеонафтъ и проч.). Для частныхъ землевладельцевъ въ небольшомъ количествѣ орудія выписываются при посредствѣ Управы.

Лебедянскій складъ продолжаетъ существовать съ 1896 года. Обороты его постепенно увеличивались, такъ въ 1896 г. было продано на



3500 руб., въ 1897 г. на 17100, въ 1899 г. на 9400 р., въ 1900 г. оборотъ достигъ до 20000 р. Введенъ съ 1900 г. кредитъ въ размѣрѣ на одно лицо не свыше 200 р. на срокъ отъ 6 мѣсяцевъ до 1 года изъ 6<sup>0</sup>/<sub>0</sub> годовыхъ. Товаръ за наличныя продается съ наложеніемъ кромѣ всѣхъ расходовъ еще 8<sup>0</sup>/<sub>0</sub>. Но за послѣднія два года складъ велся довольно безпорядочно и въ 1902 г. съ 4 Апрѣля по 2 Сентября было продано всего на 7857 р. и складъ долженъ былъ 21706 руб. Кредитъ прошлогоднимъ Земскимъ Собраніемъ разрѣшенъ только на сумму до 100 руб. не далѣе какъ на 3 мѣсяца. Коммиссіонный процентъ на всѣ крупныя орудія постановлено взимать 5, а съ мелкихъ 8<sup>0</sup>/<sub>0</sub>. При Лебедевскомъ складѣ устроена земская кузница-слесарня для ремонта орудій, на которую ассигновано было 500 руб. Такия кузницы желательны при каждомъ земскомъ складѣ, тѣмъ болѣе, что выполненіемъ частныхъ заказовъ окушается расходъ на ихъ содержаніе, а между тѣмъ за отсутствіемъ въ небольшомъ городѣ хорошей частной мастерской является большимъ затрудненіемъ, какъ для владѣльцевъ, такъ и для крестьянъ ремонтъ мало-мальски сложныхъ орудій.

*Липецкій* складъ началъ организовываться только съ 1900 года. Въ 1902 году оборотъ склада равнялся 7708 р., а въ 1901 г.—5011 р. Продаются главнымъ образомъ мелкія товаръ и плужки Рязанскаго Товарищества, Шаранова и др. При пяти волостныхъ правленіяхъ открыта продажа мелькаго инвентаря, котораго въ прошломъ году продано было на 1526 р. Этими отдѣленіями завѣдуютъ волостные старшины, получающіе коммиссіонныхъ 2<sup>0</sup>/<sub>0</sub> отъ продажи. Оборотный капиталъ склада состоитъ изъ 2000 руб., отпущенныхъ Губернскимъ земствомъ, изъ прибылей прошлыхъ лѣтъ 1459 р. и изъ прибыли за отчетный годъ 182 р., а всего равенъ 3641 р.

Съ 1903 года ассигновано 500 р. на продажу плужковъ крестьянамъ въ кредитъ на 2—3 года, безъ процентовъ, подъ обезпеченіе поручительства отъ 1 до 3 благонадежныхъ лицъ.

*Усманскій* складъ еще менѣе по оборотамъ, чѣмъ Липецкій. За первое полугодіе 1902 г. продано орудій всего на 992 руб., изъ которыхъ на 448 р. въ кредитъ. Кромѣ того складъ имѣетъ отдѣленіе въ селѣ Мордовѣ, которому отпущено кось на 66 руб. Съ 1903-го года Земское Собраніе отпустило 1200 р. для расширенія операций склада, организованъ кредитъ на условіяхъ внесенія при покупкѣ  $\frac{1}{3}$  стоимости орудія, а затѣмъ обязательство въ уплатѣ на срокъ не болѣе 9 мѣсяцевъ изъ 6<sup>0</sup>/<sub>0</sub> годовыхъ. Завѣдующимъ складомъ приглашенъ машинистъ, который могъ бы исполнять и обязанности монтера.

На орудія дороже 100 руб. начисляется коммиссіонныхъ 5<sup>0</sup>/<sub>0</sub>, а на болѣе дешевыя 10<sup>0</sup>/<sub>0</sub>. И этотъ наименьшій по своимъ оборотамъ складъ находится въ періодѣ развитія и расширенія своей дѣятельности.

Изъ всѣхъ 12-ти земствъ Тамбовской губ. только три—Блатомское, Темниковское и Спасское не имѣютъ сел.-хоз. складовъ. Къ этимъ тремъ можно въ значительной части причислить и четвертое сѣверное

земство—Шацкое. Въ Елатомскомъ уѣздѣ роль земства по продажѣ орудій отчасти выполняетъ Елатомское сел.-хоз. Общество, выписывая ихъ по заказу своихъ членовъ.

В. Н. Дьяковъ.

### Тамбовскій Губернскій о ссудахъ на сельско-хозяйственныя улучшения Комитетъ.

Съ Января 1901 года въ Тамбовской губерніи былъ открытъ означенный выше Комитетъ, состоящій подъ предсѣдательствомъ мѣстнаго Управляющаго Государственными Имуществами, изъ губернскаго уполномоченнаго по сельско-хозяйственной части, въ качествѣ непрѣмннаго члена, Управляющаго конторою или Отдѣленіемъ Государственнаго Банка, Управляющаго Отдѣленіемъ Дворянскаго Земельнаго или Крестьянскаго Поземельнаго Банковъ, по выбору Министра Финансовъ, и Предсѣдателя или Члена Губернской Земской Управы. Сверхъ того, Предсѣдателю предоставляется приглашать въ засѣданіе Комитета, съ правомъ совѣщательнаго голоса, лицъ, участіе коихъ будетъ признано имъ полезнымъ. Дѣла въ Губернскомъ Комитетѣ рѣшаются большинствомъ голосовъ съ перевѣсомъ голоса Предсѣдателя въ случаѣ равенства. Ссуды на сумму до 500 р. разрѣшаются Комитетомъ окончательно, а ссуды свыше 500 руб. представляются на утверженіе Министра Земледѣлія и Государственныхъ Имуществъ.

Ссуды на различныя сельско-хозяйственныя улучшения выдаются на основаніи Высочайше утвержденнаго 29 Мая 1900 года Положенія.

Въ Тамбовской губерніи изъ числа улучшеній, переименованныхъ въ ст. 14 сего Положенія, ссуды могутъ быть выдаваемы только на возведеніе: *хлѣбныхъ амбаровъ, скотныхъ дворовъ, конюшенъ, ригъ и сушиленъ, на устройство маслобоекъ, сыроваренъ, маслодѣленъ, мельницъ и крупорушекъ, на приобритеніе племеннаго скота, на укрѣпленіе овраговъ, на плодовое садоводство, льсоразведеніе, устройство хуторскихъ хозяйствъ и на расчистку неудобныхъ земель.*

Ссуды выдаются частнымъ землевладѣльцемъ (безъ различія сословія), земствамъ и крестьянскимъ обществамъ. Прошенія о ссудахъ подаются уполномоченному по сельско-хозяйственной части въ губерніи (г. Тамбовъ) и къ нему же обращаются какъ лично, такъ и письменно за всѣми справками о кредитѣ бланками прошеній, за Положеніемъ о кредитѣ и проч. До 1 Января 1903 года Губернскимъ Комитетомъ было разрѣшено всего 15 ссудъ на сумму 42517 руб.

Ссудами воспользовалось 12 землевладѣльцевъ и 3 сельскихъ общества. На устройство плодовыхъ садовъ было выдано 3 ссуды на сумму 9663 р., на орошеніе сада 1 ссуда въ 4000 р., на постройки: конюшенъ, скотныхъ дворовъ, свинарни, навѣсовъ для храненія сѣна и сноповаго хлѣба, на

устройство молочной—5 ссудъ на 14142 р., на покупку племеннаго скота—2 ссуды на 3450 р., на расчистку неудобныхъ земель (корчеваніе пней) 1 ссуд. на 9900 руб., на устройство плотинъ и прудовъ 2 сельскимъ обществамъ—875 р. и на закрѣпленіе берега рѣки поѣвомъ травъ одному сельскому обществу на 487 руб. —

Меліоративный кредитъ обеспечивается для частныхъ землевладѣльцевъ по ссудамъ до 1000 рубъ заемнымъ обязательствомъ, а на большіе суммы залоговымъ свидѣтельствомъ съ положеніемъ запрещенія въ занятой суммѣ на недвижимое имущество заемщика.

Наибольшій размѣръ обеспеченія, могущаго быть признаннымъ достаточнымъ для ссуды, опредѣляется вычитаніемъ лежащихъ на имѣніи долговъ изъ суммы, составляющей  $\frac{3}{4}$  оцѣночной стоимости имѣнія.

Земствамъ ссуды выдаются на основаніи особыхъ каждый разъ договоровъ съ Министерствомъ Земледѣлія.

Ссуды сельскимъ обществамъ обеспечиваются или принадлежащею обществамъ землею внѣ крестьянскаго надѣла или мірскимъ приговоромъ о взаимномъ другъ за друга ручательствѣ членовъ общества, составленнымъ порядкомъ, указаннымъ въ п. п. 3 и 4 ст. 29 и прим. къ ст. 30 уст. оброчнаго (свод. зак., т. VIII, ч. I, изд. 1893 г.).

*В. Н. Дьяковъ.*

## Краткій историческій очеркъ церковно-школьнаго дѣла по Тамбовской епархіи.

До изданія Высочайше утвержденныхъ 13 Іюля 1884 года правилъ о церковно-приходскихъ школахъ и школахъ грамоты церковныя школы существовали по Тамбовской епархіи только единично; на всю епархію насчитывалось 20 школъ. Вслѣдъ же за введеніемъ въ дѣйствіе Высочайше утвержденныхъ правилъ 1884 г. и учрежденіемъ мѣстныхъ органовъ церковно-школьнаго управленія церковныя приходскія школы начинаютъ съ каждымъ годомъ открываться все въ новыхъ и новыхъ пунктахъ, развиваются, крѣпнутъ и благоустроятся, такъ что въ настоящее время, т. е. черезъ 19 лѣтъ своего существованія, онѣ представляютъ собою уже большую церковно-школьную сѣть, покрывающую всю епархію.

Въ первый же учебный 1884/85 годъ въ разныхъ пунктахъ 12-ти уѣздовъ губерніи было открыто 68 школъ и во вторую половину 1885 г. 41 школа, такъ что къ 1 Января 1886 года, т. е. чрезъ 1½ года послѣ начала церковно-приходскихъ школъ по епархіи было уже 129. Еще чрезъ 1½ года, т. е. къ началу 1887/88 учебнаго года было уже 358 одноклассныхъ церковно-приходскихъ школъ и 106 школъ грамоты, всего же 464 школы, при чемъ три одноклассныхъ школы были преобразованы въ двухклассныя школы. Къ концу 1889/90 учебнаго года число церковно-приходскихъ школъ возрасло до 361 съ 9869 мальчиками и 1240 дѣвоч. и до 248 школъ грамоты съ 4857 мал. и 682 дѣв.; всѣхъ же школъ 609 съ 16648 учащимися. Въ 1890/91 учебномъ году число школъ увеличилось на 63, а число учащихся на 2803 человека, такъ что число одноклассныхъ школъ было 305, — а школъ грамоты 307 съ количествомъ учащихся во всѣхъ школахъ — 19453 обою пола. Въ 1891/92 учебномъ году церковно-приходскихъ школъ было 387 съ 12493 мал. и 2573 дѣв. и 484 школы грамоты съ 11047 мал. и 3647 дѣв., а всѣхъ школъ 871 съ 29760 учащимися обою пола. Въ 1892/93 г. 409 одноклассныхъ школъ съ 13755 мал. и 3176 дѣв. и 577 школъ грамоты съ 11638 мал. и 4718 дѣв., всего же 986 школъ съ 33287 учащимися. Въ 1893/94 году одноклассныхъ школъ 428 съ 13415 мал. и 2908 дѣв.; и 572 школы грамоты съ 10446 мал., а всего 1000 школъ съ 30317 учащимися. Чрезъ 10 лѣтъ, т. е. къ концу 1894/95 учебнаго года церковныхъ школъ по епархіи было уже 1014, изъ коихъ 442 церковно-приходскія школы и 572 школы грамоты. А въ настоящее время, т. е. къ 1 Января текущаго 1903 года церковныхъ школъ всѣхъ разрядовъ существуетъ 1239, съ количествомъ учащихся въ 52762 человека обою пола. О разрядахъ этихъ школъ и вообще подробныя свѣдѣнія о нихъ скажемъ ниже.

Начало своей школьной дѣятельности въ 1884 г. Тамбовское епархіальное вѣдомство положило рѣшительно безъ всякихъ средствъ, лишь съ одной надеждой, что на доброе дѣло средства найдутся. Вновь учреж-



денный Епархіальный Училищный Совѣтъ не имѣлъ даже средствъ на пріобрѣтеніе самыхъ необходимыхъ канцелярскихъ принадлежностей, какъ то печати Совѣта, входящихъ и исходящихъ книгъ, помѣщенія для бумагъ и проч.; на все это ему даны были незначительныя суммы Тамбовскаго Казанско-Богородичнаго Миссіонерскаго Братства, а свои сношенія съ духовенствомъ епархіи по школьнымъ дѣламъ, по неизмѣнню тѣхъ же средствъ, Совѣтъ устанавливаетъ чрезъ печатный органъ епархіи—Тамбовскія Епархіальныя Вѣдомости, въ которыхъ печатаются всѣ свои руководственные указанія, правила, программы, педагогическія и методическія статьи по вопросамъ церковно-школьнаго обученія и полностью журнальныя свои постановленія. Нечего и говорить, что при такихъ условіяхъ вся работа по Совѣту ведется бесплатно, но съ удивительной аккуратностью и усердіемъ. Его главными дѣятелями являются лучшія силы изъ преподавательскаго состава Тамбовскихъ духовно-учебныхъ заведеній и городского духовенства подъ предѣлательствомъ о. ректора Духовной Семинаріи.

Съ одной надеждой на невѣдомую матеріальную помощь дѣлу приступило къ нему и сельское духовенство епархіи, твердо памятуя Высочайшія слова „надѣюсь, что приходское духовенство окажется достойнымъ своего высокаго призванія въ этомъ важномъ дѣлѣ“, т. е. въ дѣлѣ просвѣщенія народа чрезъ церковную школу. Духовенство сельское приглашалось епархіальной властью къ открытію церковныхъ школъ, но средствъ на это ему совершенно не указывалось и тѣмъ не менѣе оно съ ревностью принялось за ожидаемое дѣло и школы начали открываться. Уже въ первые три мѣсяца послѣ начала своихъ дѣйствій, т. е. въ Октябрѣ, Ноябрьѣ и Декабрѣ 1884 года Училищный Епархіальный Совѣтъ постановилъ открыть по ходатайствамъ священниковъ церковно-приходскія школы въ 26 пунктахъ епархіи. Удажемъ на эти первые шаги, назвавъ поименно первыя школы. Однимъ изъ первыхъ священниковъ открылъ церковно-приходскую школу протоіерей г. Усмани В. Никольскій, изыскавъ на мѣстѣ средства на наемъ удобнаго школьнаго помѣщенія и жалованье учителю по 20 руб. въ мѣсяцъ, при чемъ лично самъ обязался выдавать (и выдавалъ) на школу изъ своихъ средствъ въ теченіи 3 лѣтъ по 100 руб. Первымъ учителемъ въ школу былъ опредѣленъ окончившій курсъ Тамбовской Духовной Семинаріи Ив. Казьминскій. По инициативѣ священника с. Дубовки, Козловскаго уѣзда, о. Глазкова каменное помѣщеніе подъ церковную школу и вмѣстѣ богадѣльню для сиротствующихъ прихожанъ устроилъ при приходскомъ храмѣ мѣстный церковный староста, Козловскій купецъ П. Страмилонъ, надѣливъ ее 211½ десятинъ земли со всѣми доходами съ нея и назначивъ изъ своихъ средствъ 240 руб. въ жалованье учителю, 50 руб. законоучителю, 50 руб. на учебныя пособія и 100 руб. на отопленіе, устроивъ въ то же время за свой счетъ обстановку школы. Для занятій въ школѣ былъ назначенъ отдѣльный правоспособный учитель, для обученія пѣвію приходскій діаконъ. При церкви с. Несвитчины, Кирсановскаго уѣзда, церковно-школьное зданіе на 40 человѣкъ выстроилъ на свои средства староста с. Свищевки, Кирсановскій купецъ Толма-

чевъ. Въ с. Шокась, Спасскаго уѣзда, крестьяне приговоромъ постановили устроить особое зданіе подъ церковную школу съ квартирой для учителя и отъ себя положили 100 руб. въ годъ на жалованье ему. Въ с. Польномъ Конобѣевъ, Шацкаго уѣзда, школу открыли въ общественномъ домѣ при церкви, а отопленіе дали прихожане, средства же на первоначальное обзаведеніе взяты были изъ церковныхъ средствъ. Въ с. Кермиси, того же уѣзда, школа была открыта въ церковномъ домѣ, а отопленіе дали родители учениковъ. Въ с. Вальсахъ, Елатомскаго уѣзда, школу открыли въ церковной караулкѣ, а на ея первоначальное обзаведеніе крестьянское общество ассигновало по 5 руб. въ мѣсяцъ. Въ с. Кобылинкѣ, Тамбовскаго уѣзда, помѣщеніе подъ школу на 30 мальчиковъ пожертвовала жена подполковника Федорова. Въ с. Темешевѣ, Моршанскаго уѣзда, школу открыли въ общественномъ домѣ, употребивъ на его приспособленіе 100 руб. изъ церковныхъ средствъ. Въ с. Иноковѣ, Кирсановскаго уѣзда, открыта школа 14 Января 1885 года въ церковной караулкѣ, приспособленной подъ школу, на средства прихожанъ и принято было 50 человекъ. При Сезеновскомъ монастырѣ, Лебединскаго уѣзда, помѣщеніе подъ школу далъ монастырь, книги приобрѣтены на частныя средства, и было принято въ школу 80 человекъ. Въ с. Росляй, Тамбовскаго уѣзда, для открытой въ Мартѣ мѣсяцѣ 1885 г. въ церковномъ домѣ церковной школы мебель и учебники были куплены на пожертвованія Тамбовскимъ купцомъ Крыловымъ средства—и отъ него же назначено жалованье учителю въ 300 руб. и законучителю 120 руб. Въ с. Текинѣ, Кирсановскаго уѣзда, была открыта школа въ просторномъ каменномъ зданіи, построенномъ на частныя средства, жалованье учителю вмѣстѣ съ веденіемъ имъ церковнаго хора положено 300 руб. отъ попечителя школы—церковнаго старосты Лукина. Въ с. Сабуровѣ, Козловскаго уѣзда, церковная школа была открыта при такихъ обстоятельствахъ. Священникъ Трофимъ Соловцовъ на собственные средства построилъ подъ школу каменный флигель, крытый желѣзомъ, на 25—30 человекъ; крестьяне приговоромъ обязались ежегодно выдавать изъ общественныхъ суммъ по 80 рублей учителю и 20 руб. на отопленіе; мѣстный землевладѣлецъ г. Кононовъ пожертвовалъ одновременно подъ озимый посѣвъ 5 десятинъ земли. Затѣмъ школы открываются въ церковныхъ караулкахъ, въ домахъ самихъ священниковъ, въ наемныхъ квартирахъ, съ отопленіемъ и содержаніемъ или отъ самихъ инициаторовъ школы, или отъ церкви, или отъ общества, или отъ частныхъ лицъ. Весьма нерѣдко священники затрачивали свои личныя средства на первоначальное обзаведеніе школы и книги.

Въ результатъ въ 1-му Января 1886 года 35 помѣщеній были уже исключительно назначены подъ школы; 14 школъ помѣщались въ домахъ священно-церковнослужителей, 9 школъ въ домахъ частныхъ лицъ бесплатно и 7 школъ въ наемныхъ помѣщеніяхъ, а остальные въ церковныхъ караулкахъ. Къ этому времени во всѣхъ школахъ состояло 3750 мальчиковъ и 213 дѣвочекъ; а къ первому Январю предшествующаго года ихъ было лишь 1342 мальчика и 45 дѣвоч. Обученіемъ въ

школахъ за самыми рѣдкими исключеніями занимались бесплатно члены причта:—священники и діаконъ, а помощниками были имъ исаломъщики. На содержаніе церковныхъ школъ за вторую половину 1884 года и 1885 г. было израсходовано изъ мѣстныхъ средствъ 4466 рублей 50 коп., 610 р. отъ церквей, 185 р. отъ братствъ, 1446 р. отъ сельскихъ обществъ, 2174 р. 50 к. отъ частныхъ лицъ, 36 р. отъ земства и 15 р. отъ казны, не считая суммъ, затраченныхъ на мѣстахъ по устройству школъ. Во 2-й половинѣ 1885 года, кромѣ того, было получено по особому ходатайству пособие на церковныя школы отъ Святѣйшаго Синода въ размѣрѣ 2000 р., которое однако же не было израсходовано въ этотъ годъ, и отъ него же было получено на 1245 р. учебныхъ книгъ разныхъ наименованій. 24 школы получили пособие книгами отъ Дирекціи народныхъ училищъ на сумму 293 р. 50 к. и одна школа деньгами 25 рублей.

Главнымъ недостаткомъ вновь открытыхъ школъ, кромѣ ихъ помѣщеній, былъ недостатокъ въ учебникахъ и въ учебныхъ пособіяхъ для учащихся, а также методическихъ руководствъ для учащихся. Для этого не было средствъ и не было возможности купить на мѣстахъ въ селахъ ни нужныхъ книгъ, ни бумаги, ни грифелей. Въ достаточной степени снабжены книгами были лишь 11 школъ. А между тѣмъ за исключеніемъ священниковъ остальные члены причта были мало подготовлены къ веденію учебнаго дѣла и нуждались въ руководствахъ. Желая по возможности восполнить этотъ неизбежный на первыхъ порахъ недостатокъ, Епархіальный Училищный Совѣтъ обращается къ помощи Епархіальныхъ Вѣдомостей. Почти въ каждомъ номерѣ Вѣдомостей за 1884, 1885 и 1886 гг. печатались по порученію или распоряженіямъ Епархіальнаго Училищнаго Совѣта не только программы и руководственныя указанія и наставленія, какъ правильно вести учебно-воспитательное дѣло церковно-приходской школъ, но и подробныя методическія свѣдѣнія по веденію каждаго отдѣльнаго предмета церковно-приходской школы. Для того же руководства и наблюденія за дѣломъ въ первый же учебный годъ, во вторую его половину, по представленію Совѣта, благочинныя епархіи были назначены епархіальною властью наблюдателями за школами, руководителями по ихъ устройству, организаціи и веденію дѣла. А въ Мартѣ 1886 г. вмѣсто благочинныхъ были назначены уже совершенно отдѣльные наблюдатели за церковными школами изъ лучшихъ священниковъ, извѣстныхъ своей педагогической опытностью, по одному наблюдателю на каждый благочинническій округъ. Всѣхъ наблюдателей было назначено 57 человекъ. Въ руководство ихъ дѣятельности Епархіальнымъ Совѣтомъ была выработана инструкція и съ сего времени начинается правильное наблюденіе за церковными школами и руководство по нимъ. Разумѣется всѣ о.о. наблюдатели исполняли порученное имъ дѣло бесплатно.

Опытъ первыхъ полуторныхъ лѣтъ устройства и существованія церковно-приходскихъ школъ показалъ, что при случайныхъ матеріальныхъ поступленіяхъ на школы дѣло правильно идти не можетъ и во всякомъ

случаѣ расширеніе его рискованно. Эту мысль и выразилъ въ 1885 г. въ своемъ докладѣ Училищному Епархіальному Совѣту Усманскій о. протоіерей Никольскій. Между прочимъ онъ писалъ, основываясь на личномъ наблюденіи за открытыми въ Усманскомъ уѣздѣ церковными школами, что положеніе вновь открытыхъ школъ, за исключеніемъ немногихъ, является весьма печальнымъ по недостатку средствъ. „Многіе священники берутся за дѣло съ ревностью, но безъ средствъ и при другихъ многосложныхъ обязанностяхъ, не долго продлится ихъ ревность“. Недостатокъ удобныхъ помѣщеній, школьной мебели, учебниковъ и учебныхъ пособій, необходимость въ замѣнѣ неподготовленныхъ къ учебнымъ занятіямъ низшихъ членовъ клира платными и подготовленными учащими все это требуетъ средствъ, а таковыхъ нѣтъ. Если въ описанномъ положеніи останутся церковно-приходскія школы, писалъ о. протоіерей, то существованіе ихъ будетъ неспрочно. Выѣстъ съ этимъ онъ указывалъ и на источники, изъ которыхъ можно было бы получать болѣе или менѣе опредѣленныя средства на школы. Возбужденный протоіереемъ вопросъ Епархіальнымъ Совѣтомъ былъ переданъ со своими заключеніями и соображеніями на обсужденіе Епархіальнаго Совѣта о.о. депутатовъ духовенства въ Январѣ 1886 г. Съѣздъ же духовенства въ согласіи съ изложенными въ докладѣ соображеніями установилъ: назначить на содержаніе церковно-приходскихъ школъ ежегодный сборъ изъ кошелековыхъ суммъ по  $\frac{1}{2}$  коп. съ приходскихъ душъ сельскихъ и по 1 коп. съ душъ городскихъ прихожанъ мужскаго пола; для усиленія сего сбора завести въ церквахъ особыя кружки съ надписью „на церковную школу“, которыя обносятъ во время церковныхъ богослуженій, при наиболѣе многочисленномъ стеченіи народа и по предварительномъ объясненіи священникомъ дѣли и назначенія пожертвовацій въ нихъ. Сборны эти должны быть представляемы благочинными въ началѣ каждаго года въ Епархіальный Училищный Совѣтъ, который ежегодно распредѣляетъ ихъ въ субсидію церковно-приходскимъ школамъ по мѣрѣ нужды и по особому росписанію. Для изысканія же средствъ на содержаніе церковно-приходскихъ школъ изъ другихъ источниковъ, озабочиться открытіемъ во всѣхъ приходахъ церковно-приходскихъ попечительствъ, которыя и должны распоряжаться собираемыми ими суммами, обращая ихъ на нужды своихъ мѣстныхъ церковно-приходскихъ школъ“. Съ этого времени изъ указаннаго источника въ Епархіальный Училищный Совѣтъ начинаютъ уже поступать болѣе или менѣе опредѣленныя денежныя суммы. Во избѣжаніе же на будущее время открытія новыхъ малоудовлетворительныхъ церковно-приходскихъ школъ Совѣтъ установилъ правило разрѣшать къ открытію только таковыя церковно-приходскія школы, матеріальныя и педагогическія условія существованія которыхъ могли бы ручаться за ихъ правильное устройство и ходъ дѣла; въ противномъ же случаѣ разрѣшать училища пока въ званіи школы грамоты. Затѣмъ было обращено серьезное вниманіе на улучшеніе состава учителей, на благоустройство существующихъ школьныхъ зданій, на снабженіе школъ книгами и учебными пособиями. Для болѣе же непосредственнаго ознакомленія съ большимъ количествомъ школъ и съ

достигнутыми по нимъ результатами, а также для выясненія ихъ главныхъ недостатковъ и мѣръ къ устраненію этихъ недостатковъ Епархіальный Совѣтъ въ теченіе 18<sup>87/88</sup> учебнаго года поручилъ особому компетентному лицу обревизовать церковно-приходскія школы нѣсколькихъ уѣздовъ, и представить по ревизіи свой докладъ и соображенія по нему.

Въ результатѣ общей дружной работы и заботъ картина церковно-приходскаго дѣла къ концу 18<sup>87/88</sup> учебнаго года уже значительно мѣняется къ лучшему. Душевого, кружечнаго и процентнаго сбора, согласно постановленію съѣзда духовенства, поступило отъ благочинныхъ за этотъ годъ въ Епархіальный Совѣтъ 7875 руб.; изъ церковныхъ суммъ на мѣстахъ было израсходовано 4116 р., отъ частныхъ лицъ и благотворителей поступило до 12900 руб., отъ сельскихъ обществъ 3850 р., отъ городскихъ обществъ до 705 р., отъ монастырей, помимо содержанія школъ, 2049 р., платы съ учащихся 1085 р., пособия отъ Св. Синода 2000 руб., а въ общемъ сумма поступленій выразилась въ цифрѣ 34625 р., не считая мелкихъ поступленій (въ предшествующій годъ бюджетъ на церковныя школы былъ 16243 руб. въ круглыхъ цифрахъ) За разсматриваемый годъ было построено 18 школьныхъ зданій, многія изъ существовавшихъ ремонтированы, другія расширены и приспособлены, такъ что изъ всего количества 388 школъ церковно-приходскихъ (школъ грамоты въ это время было 187) 116 школъ имѣли собственныя помѣщенія; всѣхъ же удобныхъ помѣщеній было 246. Всѣхъ учащихся было 10291 чел.: 8967 въ церковно-приходскихъ школахъ и 1324 въ школахъ грамоты. Мальчиковъ было 9356 чел. и дѣвочекъ 935, окончивъ курсъ 778 человекъ.

На учебныя книги и пособия Совѣтъ имѣлъ уже возможность затратить изъ имѣющихся въ его распоряженіи средствъ 6995 р. 50 к. Кроме того отъ Хозяйственнаго Управленія при Св. Синодѣ было получено учебныхъ книгъ 2290 экземпляровъ и отъ Дирекціи народныхъ школъ 397 экземпляровъ. 90 учащимъ было положено уже определенное вознагражденіе, хотя въ большинствѣ школъ занимались бесплатно члены причта, но слабые учителя диаконы и псаломщики были устранены отъ занятій съ замѣной ихъ правоспособными людьми. На основаніи ревизій результаты обученія въ общемъ были признаны удовлетворительными, многія школы найдены хорошими, а нѣкоторыя отличными.

Бросимъ теперь бѣглый взглядъ на дѣло чрезъ 10 лѣтъ послѣ его начала, т. е. къ концу 18<sup>94/95</sup> учебнаго года. Но предварительно считаемъ не лишнимъ указать на цифры ежегодно увеличивавшихся денежныхъ поступленій на школы, такъ какъ цифры эти очень характерны и показываютъ на все болѣе и болѣе возрастающее довѣріе и вниманіе разныхъ слоевъ населенія къ церковнымъ школамъ и на заботы духовнаго сословія о нихъ.

За 18<sup>89/90</sup> учебный годъ на содержаніе церковныхъ школъ посту-

шло уже 46503 р. 68 к., распределяясь по источникам поступления такъ: отъ

|                                                                 |               |
|-----------------------------------------------------------------|---------------|
| 1) попечителей и благотворителей . . . . .                      | 14636 р. 7 к. |
| 2) волостныхъ и сельскихъ обществъ . . . . .                    | 6521 " 94 "   |
| 3) Епархіальнаго Училищнаго Совѣта и его<br>отдѣленій . . . . . | 6208 " 49 "   |
| 4) монастырей . . . . .                                         | 4906 " 99 "   |
| 5) церквей . . . . .                                            | 4269 " 89 "   |
| 6) приходскихъ попечительствъ . . . . .                         | 4102 " 73 "   |
| 7) платы за ученіе . . . . .                                    | 3382 " 90 "   |
| 8) городскихъ обществъ . . . . .                                | 910 " — "     |
| 9) земствъ . . . . .                                            | 769 " 56 "    |
| 10) запаснаго капитала . . . . .                                | 795 " 11 "    |

46503 р. 68 к.

Пособія отъ Св. Синода Епархіальному Совѣту было въ томъ числѣ 2000 руб.

За 18<sup>90/91</sup> учебный годъ изъ тѣхъ же источниковъ было израсходовано 51638 руб. 30 к.—За 18<sup>91/92</sup> учебный годъ 60817 р. 50 к., въ томъ числѣ отъ Св. Синода 6750 р.—За 18<sup>92/93</sup>—68214 р. 86 к., отъ Св. Синода 3750 р.—За 18<sup>93/94</sup>—77494 р. 23 к., отъ Св. Синода 4750 р. За 18<sup>94/95</sup> (10 годъ существованія) на церковныя школы поступило—77825 р. 94 к., при чемъ не можемъ не отмѣтить, что сумма поступленийъ отъ сельскихъ и волостныхъ обществъ возрасла уже до 10119 р.; отъ попечителей до 11117 р.; благотворителей до 8660 р. и отъ монастырей до 7330 руб. Въ общую цифру денежныхъ поступленийъ мы не вносимъ затратъ на постройку зданій, о которыхъ говорится ниже.

По окончаніи 18<sup>94/95</sup> учебнаго года по епархіи было уже 442 церковно-приходскихъ школы и 572 школы грамоты, т. е. 1014 школъ (изъ нихъ 10 церковно-приходскихъ и 35 школъ грамоты временно были прикрыты по неимѣнію учителей) съ 13191 мальч. и 2824 дѣвоч., всего 16015 человекъ въ церковно-приходскихъ школахъ и съ 9918 мальч. и 2675 дѣвоч., всего 12593 человекъ въ школахъ грамоты, въ школахъ же обоихъ типовъ было 28608 челок., что въ среднемъ выводѣ дастъ 37 чел. на одну церковно-приходскую школу и 23 чел. на школу грамоты. Изъ нихъ окончили курсъ одноклассной школы—2446 мал. и 559 дѣв., всего 3005 человекъ, въ числѣ коихъ 814 обучалось въ школахъ грамоты. Изъ 442 церковно-приходскихъ школъ—263 школы помещалось уже въ специально для нихъ выстроенныхъ зданіяхъ, а для школъ грамоты таковыхъ зданій имѣлось уже 120. За годъ было вновь выстроено 29 зданій для церковно-приходскихъ школъ и 24 зданія для школъ грамоты, на что было израсходовано около 47249 р.: 34215 р. на церковно-приходскія и 13034 на школы грамоты. Средства эти почти исключительно были даны или крестьянскими обществами, или церковно-приходскими попечительствами, или церквами, или частными лицами. Укажемъ на нѣкоторыя школы: въ с. Иноконѣ, Кирсановскаго уѣзда,

церковно-приходская школа, стоимостью болѣе 1000 р., построена на средства общества и церкви.—Въ с. Арбеневкѣ, того же уѣзда, такъ же болѣе 1000 р., на средства прихожанъ и съ пособіемъ отъ Совѣта въ 100 р.—Въ с. Станичной слободѣ, Борисоглѣбскаго уѣзда, на постройку каменнаго зданія затрачено 1500 р. отъ церкви и 840 р. отъ строителя школы священника А. Тронцаго.—Въ Уваровѣ, того же уѣзда, на перестройку зданія подъ церковную школу бывшаго волостнаго правленія затрачено купцомъ Ширяевымъ 2500 р.—Въ с. Дѣвцахъ, Усманскаго уѣзда, мѣщаниномъ Федоровымъ на постройку каменнаго зданія въ память бракосочетанія ЕГО ИМПЕРАТОРСКАГО ВЕЛИЧЕСТВА ГОСУДАРЯ ИМПЕРАТОРА НИКОЛАЯ II затрачено 1620 р.—Въ с. Большой Даниловкѣ, того же уѣзда, на постройку каменнаго зданія обществомъ крестьянъ дано около 1200 р.—На постройку школы при Николаевской церкви г. Усмани пожертвовано 1000 р. председателемъ мѣстнаго церковно-приходскаго попечительства надворнымъ совѣтникомъ Вышеславцевымъ, около 750 р. попечительствомъ в 200 р. священникомъ М. Ненароковымъ.—Въ с. Казинкѣ, Липецкаго уѣзда, выстроено каменное зданіе церковной школы на средства помѣщицы г. Полетаевой въ 10000 р.—Въ с. Потаповѣ, Елатомскаго уѣз., каменное зданіе школы создано на средства священника В. Данилова, давшаго на это дѣло около 2500 р. Крестьянское общество с. Нестерова на постройку своей школы дало 6600 р.—Церковная школа гор. Спасска въ 11 т. р. построена полностью на пожертвованія одного лица. Приведенныхъ примѣровъ достаточно, чтобы видѣть какъ и теперь продолжали строиться церковныя школы.

Учебными книгами и пособіями въ концу года церковныя школы были обеспечены всѣ, за самыми рѣдкими исключеніями, въ достаточной степени. Къ началу года книгъ этихъ числилось въ наличности по школамъ церковно-приходскимъ 103555 экземпляръ, и школамъ грамоты 69510 экз., всего 173065 экз. Въ теченіе года Епархіальный Совѣтъ выслалъ 22500 экз. и отъ Училищнаго Совѣта при Св. Синодѣ было выслано 81706 экз. учебниковъ на сумму 9572 р. 36 к. Кромѣ того отдѣленіями было затрачено на книги 3046 р. 27 к. Такъ, что на недостатокъ учебныхъ книгъ жалобъ въ этомъ году уже не было слышно. Письменные же принадлежности пріобрѣтались въ школы или на средства отдѣленій или на средства попечителей и церквей, Совѣтомъ же было оказано пособіе всего лишь въ размѣрѣ 1248 р. 79 к. Помимо книгъ-учебниковъ въ этомъ году было организовано при школахъ сельскихъ 150 библиотекъ для учащихся, состоящихъ исключительно изъ книгъ для внѣкласснаго чтенія религіозно-нравственнаго, историческаго и литературнаго содержанія, при чемъ Епархіальнымъ Совѣтомъ были изданы и правила для веденія библиотекъ и народныхъ читаленъ при церквяхъ и церковныхъ школахъ. Кромѣ библиотекъ для учащихся при 16 церковно-приходскихъ школахъ и 7 школахъ грамоты существовали уже библиотеки для взрослыхъ. Всѣхъ законоучителей и учащихся за разсматриваемый годъ состояло въ церковно-приходскихъ школахъ 1186 человекъ.

Законъ Божій почти исключительно преподавали священники, учителями были: 6 священниковъ, 171 діаконъ, 110 псаломщиковъ, 62 свѣтскихъ учителя и 98 учительницъ. Кромѣ того помощниковъ учителей: 82 діакона, 143 псаломщика, 25 свѣтскихъ учителей и 10 учительницъ.

Образовательный цензъ учащихся значительно измѣнился къ лучшему: 95 учителей и 77 учительницъ были съ среднимъ образованіемъ. 24 учителя и 3 учительницы окончили спеціально-учительскія учебныя заведенія; 196 учителей, 18 учительницъ имѣютъ свидѣтельство на учительское званіе, хотя и не окончили среднего образованія. Такимъ образомъ полноправныхъ учителей по однокласснымъ школамъ было 413 человекъ. 288 учителя и 10 учительницъ не имѣютъ правъ на званіе учителя. Изъ всего числа учащихся только 11 законоучителей, 103 учителя, 71 учительница получали вознагражденіе за труды по школь, остальные несли его бесплатно. Всѣхъ завѣдующихъ и учащихся въ школахъ грамоты было 1211 человекъ: 518 завѣдующихъ—законоучителей, 277 учителей, 13 учительницъ, помощниковъ 383 и помощницъ 20. Среди учителей было 2 священника, 104 псаломщика, 34 свѣтскихъ лица и остальные діаконъ; среди помощниковъ 107 діаконъ, 90 свѣтскихъ и остальные псаломщики. По образованію 47 учителей и 7 учительницъ окончили среднія учебныя заведенія; 15 учителей и 1 учительница окончили спеціально учительскій курсъ; 167 учителей, 2 учительницы имѣютъ учительскія свидѣтельства; всѣхъ полноправныхъ 239 учащихся, 453 учащихся и помощниковъ учительскаго свидѣтельства не имѣютъ. Члены причта вознагражденія не получали.—Десятилѣтній опытъ завѣдующихъ школами священниковъ и другихъ членовъ причта, а также соответствующія распоряженія епархіальной власти, клонящіеся къ замѣщенію освобождающихся мѣстъ діаконъ и псаломщиковъ лицами подготовленными къ учительству, устраненіе отъ учительства членовъ причта неспособныхъ къ нему и замѣна ихъ отдѣльными спеціальными учителями, общее руководство учащихся священниками и о.о. наблюдателями, и другія мѣры и средства, а такъ же достаточное обезпеченіе школъ учебными книгами и пособиями, улучшеніе школьныхъ помѣщеній и ихъ обстановки, и въ общемъ серьезное и усердное отношеніе къ дѣлу всѣхъ дѣятелей вѣдомства за 10 лѣтъ сдѣлали свое дѣло. Въ общемъ успѣшность обученія въ школахъ за разсматриваемый годъ должна быть названа удовлетворительной. Изъ 442 церковно-приходскихъ школъ 112 школъ были отличными по успѣхамъ, 198 хорошими, 99 удовлетворительными, 23 слабыми, въ 10 школахъ ученія не было. Изъ 572 школъ грамоты 44 школы полностью и съ отличнымъ успѣхомъ выполняли программы одноклассныхъ церковно-приходскихъ школъ, 209 были хорошими школами грамоты, 226 удовлетворительными и 58 слабыми; въ 35 школахъ ученія не было. Порядокъ занятій въ школахъ твердо установленъ опредѣленными правилами, часами и расписаниемъ. При 106 церковныхъ школахъ организованы и поютъ въ храмахъ церковно-школьные хоры. При довольно—значительномъ числѣ школъ начинаютъ уже организоваться воскресныя и праздничныя



чтенія, хотя они и идутъ еще неуверенными шагами и ведутся не регулярно.

Кромѣ того съ цѣлью лучшей подготовки учащихся въ церковныхъ школахъ къ своему дѣлу и въ частности къ должной постановкѣ по школамъ церковнаго пѣнія въ г. Тамбовѣ лѣтомъ 1895 года были устроены вторые педагогическіе курсы, продолжавшіеся почти 1½ мѣсяца, на которые были вызваны 107 учащихся. Первые курсы были устроены при Купленской двуклассной школѣ въ 1890/91 году.

Обратимся теперь къ положенію церковно-школьнаго дѣла по епархіи къ 1 Января 1903 г., указавъ предварительно на главныя законоположенія и распоряженія Центрального Управленія, влывающіяся къ упорядоченію церковно-школьнаго дѣла и вышедшія въ періодъ съ 1895 года по названное время. Прежде всего повсемѣстный быстрый ростъ церковно-приходскихъ школъ и особенно школъ грамоты по небольшимъ поселкамъ и деревнямъ выдвигалъ на первый планъ вопросъ о подготовкѣ для нихъ подходящихъ учителей. Для сего въ 1895 году были разрѣшены въ открытію по селамъ особаго типа учительскія школы подъ яменемъ второклассныхъ съ шестилѣтнимъ курсомъ, изъ котораго послѣдній курсъ спеціально учительскій. Школы эти—мужскія и женскія—предназначались для лучшихъ учениковъ и ученицъ сельскихъ народныхъ училищъ, какъ церковно-приходскихъ, такъ министерскихъ и земскихъ. Первоначально ихъ предположено было по двѣ на каждый уѣздъ съ содержаніемъ по 1500 руб. на каждую школу, а впоследствии, по указаніямъ опыта, по одной на уѣздъ, съ содержаніемъ въ 3000 руб. изъ казенныхъ суммъ. При школахъ общежитія и надѣлъ усадебной земли. Окончившіе курсъ второклассной школы получаютъ права учителей и учительницъ школъ грамоты. Для подготовленія учащихся лицъ для одноклассныхъ и второклассныхъ школъ разрѣшены въ открытію церковно-учительскія школы мужскія и женскія высшаго типа, въ которыя поступаютъ для обученія молодые люди и дѣвушки по окончаніи курса во второклассныхъ школахъ. 24 Декабря 1898 г. послѣдовало Высочайшее соизволеніе на установленіе въ одноклассныхъ церковно-приходскихъ школахъ трехлѣтняго курса обученія, вмѣсто двухлѣтняго, а въ таковыхъ же школахъ въ мѣстностяхъ съ инородческимъ населеніемъ—четыrehлѣтняго курса обученія, съ соответственнымъ распредѣленіемъ учебнаго матеріала, содержащагося въ программахъ одноклассныхъ церковно-приходскихъ школъ на три и на четыре года.

26 Февраля 1896 г. послѣдовало Высочайшее утвержденіе Положенія объ управленіи школами церковно-приходскими и грамоты Вѣдомства Православнаго Исповѣданія, которымъ, между прочимъ, утверждались и церковно-школьная инспекція центральная и по епархіямъ. Въ каждой епархіи назначался епархіальный наблюдатель и на каждый уѣздъ—уѣздный наблюдатель церковныхъ школъ. 1 Апрѣля 1902 г. послѣдовало Высочайшее повелѣніе объ утвержденіи Положенія о церковныхъ школахъ Вѣдомства Православнаго Исповѣданія и штатовъ второклассныхъ и церковно-учительскихъ школъ.

Въ пособіе по содержанию церковныхъ школъ начали отпускаться значительныя денжныя суммы изъ средствъ Государственнаго Казначейства. Изъ этихъ средствъ на Тамбовскую епархію на примѣръ въ 1898 г. одновременно было отпущено 75390 руб., въ 1900 г. 139275 руб., 1901 г. 147125 руб., 1902 г. 238140 р. и 13000 р. на книги для одноклассныхъ и школъ грамоты и 5000 р. на книги для выѣкласнаго чтенія, не считая отпуска по штатамъ церковно-учительскихъ школъ и отпусковъ по отдѣльнымъ ходатайствамъ Епархіальнаго Совѣта о пособіяхъ на постройки школъ. Начавъ получать значительныя денежныя пособія изъ казенныхъ суммъ, во вниманіе къ большой затратѣ мѣстныхъ средствъ, Тамбовское епархіальное вѣдомство получило большую возможность расширить свою церковно-школьную дѣятельность, упорядочить существующія бѣдныя школы и обезпечить правильный ходъ учебно-воспитательнаго дѣла въ этихъ школахъ. Съ другой стороны возможность для бѣднаго сельскаго населенія получать отъ Епархіальнаго Совѣта хотя незначительныя пособія при постройкѣ новыхъ школьныхъ зданій усилила еще въ большей степени притокъ мѣстныхъ пожертвованій и ассигновокъ со стороны этихъ обществъ, частныхъ лицъ, церквей и церковно-приходскихъ попечительствъ. Весьма часто въ предшествующій періодъ церковно-приходское зданіе не могло выстроиться въ селѣ потому, что на задуманную постройку, при всемъ искреннемъ желаніи духовенства и населенія, не доставало нѣкоторой суммы, на примѣръ 300, 400, 500 рублей и постройка не осуществлялась. Теперь же Совѣтъ получилъ возможность выдавать пособія въ такихъ случаяхъ, ограничивъ однако ихъ извѣстной долей, по большей части не свыше  $\frac{1}{2}$  общей стоимости постройки.

Къ 1903 году цифра собственныхъ, хорошихъ церковно-школьныхъ зданій, по сравненію съ 1895 годомъ, поднялась весьма высоко. Въ концѣ 1894/5 учебнаго года изъ 442 церковно-приходскихъ школъ помѣщались въ собственныхъ зданіяхъ 263 школы, а для 572 школъ грамоты имѣлось 120 зданій, всего 383 зданія.

Къ 1 Января 1903 г. изъ 779 одноклассныхъ церковно-приходскихъ школъ уже 613 помѣщались въ своихъ собственныхъ, специально для школъ выстроенныхъ зданіяхъ, и изъ 433 школъ грамоты 143 школы, а изъ 11 двухклассныхъ 6 школъ. Всего же собственныхъ школьныхъ хорошихъ помѣщеній для начальныхъ церковныхъ школъ къ 1 Января было 762, т. е. за  $7\frac{1}{2}$  лѣтъ построено 379 школьныхъ зданій, что даетъ въ среднемъ выводъ 50 школъ на годъ. Подсчитать общую сумму затратъ на это высокое дѣло невозможно, потому что постройка шла почти исключительно на мѣстныя средства, казенныя же пособія давались въ незначительныхъ размѣрахъ. Вотъ нѣкоторые изъ многихъ примѣры построекъ за разсматриваемый періодъ. Шацкій уѣздъ. Вышенско-Купленская школа, съ нынѣшняго учебнаго года преобразованная во второклассную. Это громадное, высокое и свѣтлое каменное двухъ этажное зданіе со всеми удобствами, общежитіемъ для учениковъ, читальнымъ заломъ на 500 человекъ,

домовой въ два свѣта церковью (еще не отдѣланной), надворными постройками, баней. Оно выстроено на средства Настоятеля Выпенской пустыни о. Архимандрита Аркадія. Стоимость его по взгляду можно опредѣлить тысячъ въ 60—65. Почти всѣ ученики содержатся въ общежитіи и одѣваются на счетъ о. Архимандрита. Въ обезпеченіе школы Епархіальному Совѣту внесенъ о. Архимандритомъ капиталъ свыше 90 тысячъ.

С. Оксельмеева — деревянная школа около 3000 руб., выстроена также на средства о. Архимандрита Аркадія. Альдинская — деревянная, стоящая около 7000 руб., выстроена на средства Графини Воронцовой — Дашковой. Высокинская — деревянная, стоимостью около 2000 руб. на средства крестьянскаго общества. При началѣ дѣла въ 1884 году въ с. Кермиси, Шацкого уѣзда, была открыта небольшая школа въ церковномъ домѣ, который отопляли родители учениковъ. Въ настоящее время въ Кермисинскомъ приходѣ три большихъ и хорошихъ церковныхъ училища; второклассная, съ образцовой при ней, школа, выстроенная на казенныя средства и помѣщающаяся въ большомъ двухъ этажномъ деревянномъ зданіи со всѣми удобствами и общежитіемъ. Вблизи второклассной школы помѣщается годъ назадъ отстроенное исключительно на средства общества и церкви до 3000 руб. прекрасное новое зданіе женской одноклассной школы и въ дер. Спасской, Кермисинскаго же прихода, новая, хорошая одноклассная школа, выстроенная съ пособіемъ отъ Епархіальнаго Совѣта. Во всѣхъ школахъ прихода теперь учится 202 человекъ, хотя двѣ одноклассныя школы имѣютъ еще только по два отдѣленія. На школу с. Николаевки въ 4000 руб. затрачено мѣстныхъ средствъ около 3000 руб. и казенныхъ 1000 руб. Школа с. Пертова выстроена на оставленный по завѣщанію попечительницы — Поповой капиталъ въ 3000 руб. Рай-Польская церковно-школа около 6000 руб., выстроена на средства дворянина Фирсова съ пособіемъ отъ казны въ 2000 руб.; Шараповская около 3000 руб. на средства мѣстнаго землевладѣльца дворянина Фильмопова. По Козловскому уѣзду: Еремѣевская — стоимостью около 3000 руб. на средства крестьянина церковнаго старосты. Верхне-Пулковская — 2000 руб. на средства прихожанъ. Каменно-Бродская около 1500 руб. на средства общества; Мало-Избердѣевская около 1500 руб. на средства попечителя личнаго дворянина Филадельфійскаго и священника. Ново-Хмѣлевская около 2000 р. на средства прихожанъ; Каменская около 1500 руб. на средства г-жи Жихаревой. По Липецкому уѣзду. Три года тому назадъ въ богатомъ с. Грязи были двѣ церковныя школы и одна частная, помѣщавшіяся въ наемныхъ квартирахъ. Благодаря энергіи вновь назначеннаго священника Вадковскаго, сначала выстроилось исключительно на мѣстныя средства одно прекрасное зданіе, а затѣмъ другое, на что затрачено было до 7000 руб. и въ настоящее время здѣсь двухклассная школа съ 300 учащихся и 5 учителями. С. Капитанщины церковно-школа стоимостью свыше 5000 р., выстроена на средства профес. Федорова; Таволжанская каменная около 2500 р. на церковныя и общественныя средства; Старо-Ситовская на церковныя, попечительства и общественныя средства.

около 1200 р. Студенская каменная около 5000—6000 р. на средства деревни и прихожанъ. При Успенской церкви г. Липецка школа начала свое дѣло въ 1884 г. въ д. мѣстаго священника Израильскаго. Теперь она помѣщается въ хорошемъ собственномъ каменномъ зданіи, выстроенномъ на мѣстных средства и даетъ отличные результаты. По Уманскому уѣзду. Верхне-Байгорская около 1700 р.: мѣстных до 1400 р., 250 р. казенныхъ; Верхне-Телелюйская около 2000 р. на мѣстных средства; Добринско-Выселская около 1200 р. на мѣстных средства; Крутинско-Байгорская около 3000 р. изъ мѣстных средствъ и 300 р. отъ Отдѣленія; Мало-Даниловская около 3600 р. на мѣстных средства. Уманскій протоіерей Никольскій открылъ въ 1884 г. школу въ наемномъ городскомъ помѣщеніи; теперь подъ завѣдываніемъ его въ собственныхъ помѣщеніяхъ стоимостью до 25000 р., составившихся изъ мѣстныхъ жертвъ, двѣ двухклассныя благоустроенныя школы мужская и женская. По Борисоглѣбскому уѣзду. Александровская, Вольно-Вершинская, Полстаевская, Посѣвкинская и другія построенныя на средства прихожанъ. По Елатомскому уѣзду. Кобылевская, Которовская, Ласинская, Нестеровская и много другихъ построены исключительно на средства общества. По Моршанскому уѣзду. Александро-Невская пригородной слободы въ 3500 р. и Соборная женская въ 5000 р. созданы на средства мѣщанина Кособрюхова; Соборная мужская въ 8000 р. на средства купца Добронравова; Базевская въ 2000 р. на средства кр. Юдина; Барашевская въ 3000 р. на средства мѣщанина Назарова; Давыдовская въ 2000 р. на средства личнаго дворянина Равинскаго; Рыбинская около 3500 р. на средства дворянина Колобова; Нижне-Отормская около 3000 р. на средства д. с. с. Отрыганьева; Введенская около 1500 р. и Стрѣтенская Больше-Гагаринская въ 1000 р. на средства вдовы Церемоніймейстера Двора ЕГО ВЕЛИЧЕСТВА г-жи Жеребцовой; Соколовская въ 5000 р. на средства жены д. с. с. Васильевой; Темшевская въ 4000 р., Мамонтовская въ 4000 р., Пенковская въ 4000 р., Алкуженская въ 3000 р., Больше-Пичаевская въ 4000 р., дер. Васильевщины 3000 р., Троице-Росляйская въ 2000 р., Алкуженско-Борковская въ 5000 р., Серповская въ 4000 р. и много другихъ почти исключительно выстроены на средства крестьянскихъ обществъ. По Темниковскому уѣзду. Саровскій монастырь открылъ и содержитъ полностью на свои средства въ городѣ Темниковѣ большую двухклассную школу, куда принимаются дѣти бѣднѣйшихъ крестьянъ изъ сель и деревень. Школа имѣетъ двѣ усадьбы, прекрасныя помѣщенія, общежитіе, въ которомъ большинство дѣтей (до 50) живутъ на полномъ содержаніи монастыря, а бѣднѣйшимъ дается и одежда. Жалованье учащимъ платится также отъ монастыря. Содержаніе обходится монастырю отъ 3000 до 4000 р. ежегодно. При Кадомскомъ женскомъ монастырѣ, также на его содержаніи, кромѣ жалованья учащимъ, прекрасная женская двухклассная школа, въ двухъ этажномъ зданіи, выстроенномъ монастырскими средствами.

Учительскихъ второклассныхъ школъ по епархіи въ настоящее время 14 и организація ихъ закончена. Въ г. Тамбовѣ, с. Ново-Алс-

ксандровкѣ Козловскаго уѣзда, с. Кусморѣ, Елатомскаго уѣзда, с. Кирилловѣ Спасскаго уѣзда, женскія школы. Въ с. Каргашинѣ Елатомскаго уѣзда, с. Виндряѣ Спасскаго уѣзда, д. Куплѣ Шацкаго уѣзда (Купленско-Вышенская), с. Кермеси, Шацкаго же уѣзда, с. Волковѣ Моршанскаго уѣзда, с. Пахатномѣ Угль Тамбовскаго уѣзда, с. Нацекинѣ Кирсановскаго уѣзда, с. Поселкѣ Борисоглѣбскаго уѣзда, с. Сырскомѣ Липецкаго уѣзда, с. Борисовкѣ Лебедянскаго уѣзда, мужскія школы; но Кермесинская мужская съ Августа текущаго года преобразуется въ женскую и такимъ образомъ будетъ 5 женскихъ и 9 мужскихъ школъ.

Въ настоящее время только Кирилловская школа, какъ открытая въ Ноябрь 1902 г. и Вышенско-Купленская, съ этого же года преобразованная въ второклассную, не имѣли полного состава классовъ; всѣ же остальные школы въ полномъ составѣ классовъ и нѣкоторыя изъ нихъ, первая по открытію, дали уже пять, четыре или три выпуска учителей для школъ грамоты. По Спасскому уѣзду теперь во всѣхъ школахъ грамоты учительствуютъ учителя, окончившіе Виндреевскую школу. Всѣ школы имѣютъ свои двухъ этажныя прекрасныя зданія, выстроенныя на казенныя средства съ интернатомъ на 60 и болѣе до 80—100 человекъ, съ надворными постройками—погребями, кладовыми, банями и проч. Самая дешевая школа обошлась въ 11000 р. и самая дорогая Купленская, выстроенная на мѣстныхъ средствахъ, тысячъ до 60—65. При всѣхъ школахъ имѣется усадебная земля съ цѣлью учебнаго ея раздѣлыванія. При постройкахъ второклассныхъ школъ, какъ и одноклассныхъ, не обошлось безъ мѣстныхъ жертвъ и въ нѣкоторыхъ случаяхъ очень высокихъ. О школѣ Купленской мы уже упоминали выше. Школа Ново-Александровская полностью создана на средства дворянина А. И. Новикова и его матери вдовы д. с. с. О. А. Новиковой. Количество затратъ на эту школу и рядомъ съ ней находящуюся церковно-учительскую со стороны г. А. И. Новикова было такъ велико, что о нихъ необходимо сказать подробнѣе. Первоначально въ Ново-Александровкѣ была одноклассная школа, затѣмъ она была преобразована въ двухклассную и для нея въ 1892 г. были выстроены одно двухъ этажное (полукаменное) и два одноэтажныхъ каменныхъ дома, полностью на средства Новикова, на что было израсходовано до 37 тыс. Въ 1892/93 учебн. году два учителя получали жалованье по 360 руб. и учитель пѣнія—регентъ 340 р. жалованье изъ средствъ г. Новикова. Въ 1893 г. прибавился еще учитель съ жалованьемъ въ 360 р. и открыто было иконописное отдѣленіе, учителю котораго положено было 300 р. жалованья. Всѣ учащіяся, живущіе въ общежитіи, получали содержаніе и одежду также отъ жертвователя. Такъ продолжалось дѣло до 1898 г.; затѣмъ мужская двухклассная школа была преобразована въ женскую, а для церковно-учительской мужской выстроено въ 1/2 верстѣ отъ женской отдѣльное зданіе на казенныя средства, при чемъ г. Новиковымъ опять были затрачены свои средства на постройку до 17 тысячъ. Обстановка школъ, бібліотеки и физическій кабинетъ были первоначально даны также Новиковымъ. Обѣ школы надѣлены землей

въ размѣрѣ 25 десятинъ 1800 саж. Волковской школы пожертвована земля въ количествѣ 84 саж. мѣстнымъ землевладѣльцемъ, попечителемъ школы г. Плотиннымъ. Борисовская школа открыта въ пожертвованной г. Губастовымъ для ея устройства усадьбѣ въ 7 саж. десятинъ съ домомъ и др. постройками. Усадьба Карганинской школы—даръ мѣстнаго помѣщика (нынѣ н. д. Тамбовскаго Губернатора) и попечителя школы В. Ф. Фонъ-деръ Лауницъ, которымъ въ 1890—91 учебномъ году была выстроена на этой же усадьбѣ на собственные средства одноклассная школа стоимостью въ 3000 руб. Первоначально, съ того времени, отъ него шло жалованье въ 200 р. учителю одноклассной школы, а съ открытiемъ второклассной эти двѣсти рублей идутъ и доселѣ въ дополненiе въ жалованью отдѣльному учителю пѣнія. На постройку зданiя Ольгинской Тамбовской школы казенныхъ средствъ было отпущено нѣсколько болѣе 22 тысячъ рублей, а постройка ея со всею обстановкою стоитъ не менѣе 40000 руб. Все остальное—даръ игумена Вознесенскаго монастыря Антонiи. И вообще, всѣ земельныя надѣлы при школахъ есть даръ мѣстныхъ обществъ или частныхъ лицъ. Въ общежитiяхъ школы учащiеся содержатся за счетъ собственныхъ денежныхъ взносовъ или взносовъ натурою—пищевыми продуктами, и кромѣ того по содержанию общежитiя ассигнуется 200 руб. казенныхъ суммъ. Общая же сумма казенной ассигновки по каждой второклассной школѣ въ 3000 р., не считая образцовой при ней школы. Штаты, кромѣ образцовой школы: завѣдующiй законоучитель священникъ и три учителя предметовъ, кромѣ церковнаго пѣнiя, которое въ нѣкоторыхъ школахъ преподается отдѣльными лицами, а въ нѣкоторыхъ дѣлится между наличными учителями, если они являются способными къ преподаванiю этого предмета. Въ женскихъ школахъ кромѣ того обязательный предметъ рукодѣлiе. Къ первому Января 1903 года во всѣхъ второклассныхъ школахъ было 279 дѣвицъ и 602 мальчика, при чемъ еще Куплевская школа не имѣла учительскаго класса и Кирилловская имѣла только первый классъ. Учащiе образцовыхъ школъ въ эту цифру не входятъ. Всѣхъ живущихъ въ общежитiи было 265 дѣвочекъ и 507 мальчиковъ, остальные приходщице.

Во главѣ 14 второклассныхъ школъ стоитъ высшаго типа церковно-учительская Иоанно-Богословская мужская школа с. Ново-Александровки Козловскаго уѣзда, съ трехлѣтнимъ курсомъ и образцовой при ней двухклассной школой. Иоанно-Богословская школа также имѣетъ обширное (45 саж. длины) двухъ этажное каменное зданiе съ домовою церковью; отдѣльнымъ деревяннымъ двухъ этажнымъ корпусомъ со всѣми приспособленiями подъ квартиры учителей, предназначаемымъ теперь подъ двухклассную образцовую школу съ общежитiемъ и учительскимъ ея персоналомъ. Въ настоящее время школа уже получила окончательную свою организацiю, имѣетъ опредѣленные штаты и вполнѣ установившiйся типъ благоустроенной церковно-учительской школы по положенiю 1-го Апрѣля 1902 г. Нынѣшнiй 19<sup>02/03</sup> г. она дала уже 3-й выпускъ учителей. Къ 1-му Января 1903 года въ ней было 70 человекъ, а вмѣстѣ съ образцовой двухклассной свыше 98. Въ общежитiи жило 90 человекъ.

Вематриваясь въ цифры одноклассныхъ церковно-приходскихъ школъ и школъ грамоты, открытыхъ въ первое десятилѣтіе, мы видимъ, что количество школъ грамоты превышало количество школъ церковно-приходскихъ. Въ настоящее же время наоборотъ — одноклассныхъ школъ болѣе, чѣмъ школъ грамоты: послѣднихъ 434, а одноклассныхъ 779, и двухклассныхъ 11. Объясняется это тѣмъ обстоятельствомъ, что на первыхъ порахъ разрѣшаемы были къ открытію только такія одноклассныя школы, которыя представляли всѣ данныя для правильнаго и успѣшнаго хода въ нихъ учебно-воспитательнаго дѣла т. е. чтобы для нихъ было удовлетворительное помѣщеніе, средства и правоспособные учителя. При отсутствіи же таковыхъ условій разрѣшалось открывать лишь школы грамоты. Но съ теченіемъ времени эти бѣдныя первоначальныя школы обзаводились своими хорошими обширными помѣщеніями, отлично обставлялись, снабжались въ потребномъ количествѣ книгами, получали правоспособныхъ учителей и преобразовывались въ одноклассныя школы. Къ обезпеченію правильнаго и успѣшнаго хода учебно-воспитательнаго дѣла въ обоихъ разрядахъ этихъ школъ прилагались всѣ усилія и дѣло можно считать въ настоящее время обезпеченнымъ.

Прежде всего всѣ церковныя школы снабжаются въ достаточномъ количествѣ учебными книгами и пособиями и кромѣ того при каждой одноклассной школѣ имѣется бібліотека для внѣкласснаго чтенія. Помимо сего почти при всѣхъ школахъ, гдѣ позволяютъ размѣры школьныхъ помѣщеній, ведутся воскресныя и праздничныя народныя чтенія, въ большинствѣ привлекающія очень много посѣтителей. — Составъ учащихся лицъ сильно измѣнился. Неправоспособные учителя изъ членовъ причта являются въ настоящее время какъ рѣдкое исключеніе, потому что съ одной стороны по установленному епархіальною властію порядку на свободныя діаконскія мѣста опредѣляются только такія лица, которыя имѣютъ права на учительство, пріобрѣтенныя или окончаніемъ курса въ среднихъ и спеціально учительскихъ учебныхъ заведеніяхъ или по особому экзамену, и извѣстны за лицъ къ учительству пригодныхъ. Съ другой стороны не способные къ учительству члены причта замѣнены отдѣльными учащими лицами съ опредѣленнымъ вознагражденіемъ. Немало отдѣльныхъ учащихъ лицъ назначены въ качествѣ вторыхъ учащихся въ многочлудныя школы. Благодаря второкласснымъ школамъ большинство учащихся въ школахъ грамоты изъ окончившихъ курсъ второклассныхъ школъ. Учительскія же мѣста въ одноклассныхъ школахъ замѣщаются только такими лицами, которыя на то имѣютъ право. Предъявленіе подобнаго требованія къ кандидатамъ и кандидатамъ на учительство является въ настоящее время вполне возможнымъ, благодаря значительному отпуску казенныхъ суммъ по содержанію одноклассныхъ и школъ грамоты по Тамбовской епархіи. Сумма эта около 200 тысячъ предпозначается почти исключительно на вознагражденіе учащихся и не только вся расходуется на эту статью, но ея уже не хватаетъ. Всѣмъ свѣтскимъ учащимъ въ настоящее время установлено такое вознагражденіе: въ одноклассныхъ школахъ лицамъ съ среднимъ образованіемъ 300 р. въ годъ; всѣмъ ниже средняго образованія, по

съ учительскими правами, 200 р., безъ учительскихъ правъ отъ 150—180 р. При чемъ всѣмъ учащимъ, гдѣ не имѣется квартиры при школѣ, назначается квартирное пособіе въ размѣрѣ 4 р. въ мѣсяцъ или 48 р. годовыхъ. Учащимъ въ школахъ грамоты вознагражденіе отъ 120 до 200 р. и квартирные, если квартиры при школѣ нѣтъ. При этомъ установлены прибавки къ годовому окладу за пятнадцатіе. Кроме того учащему организовавшему церковный хоръ и управляющему имъ во время богослуженій назначается отдѣльное вознагражденіе въ количествѣ 40 р., а учительницамъ вознагражденіе отъ 25—40 р. за веденіе рукодѣлія въ женскихъ школахъ. Чтобы судить насколько обновился и улучшился составъ учащихся лицъ въ церковныхъ школахъ, благодаря указаннымъ условіямъ, достаточно, не приводя подробныхъ цифръ, сказать, что къ 1 Января 1903 г. учащихся со среднимъ образованіемъ было уже 423 человекъ и остальныхъ съ правами, но безъ средняго образованія, 320 человекъ. Всѣ учителя—члены причта, а также и законоучители попрежнему занимаются въ школахъ бесплатно, за самими рѣдкими исключеніями.

И такъ въ настоящее время церковно-школьное дѣло по Тамбовской епархіи представляется въ такомъ видѣ. Первоначальныхъ народныхъ церковныхъ школъ—школъ грамоты существуетъ 434, школъ второго типа—одноклассныхъ школъ 779, школъ двухклассныхъ 11. Во всѣхъ этихъ школахъ обучается свыше 50 тысячъ дѣтей обоего пола. Учительскихъ второклассныхъ школъ въ епархіи для приготовленія учителей школъ грамоты 14, съ количествомъ учащихся въ 889 человекъ; церковно-учительская мужская школа одна, для приготовленія учителей во второклассныя, двухклассныя и одноклассныя школы. Всѣхъ же школъ 1239. Большинство школъ помѣщается въ собственныхъ специально школьныхъ зданіяхъ и дальнѣйшая постройка новыхъ зданій, дасть Богъ, пойдетъ также успѣшно, какъ она шла все время. Учебное дѣло ведется по твердо-установленнымъ программамъ и правиламъ. Учащій персоналъ состоитъ изъ лицъ къ дѣлу подготовленныхъ и ведетъ его подъ ближайшимъ руководствомъ сельскихъ компетентныхъ и опытныхъ въ дѣлѣ народнаго учительства пастырей. Церковныя школы свискали себѣ полное вниманіе и довѣріе мѣстнаго населенія и этимъ объясняется ихъ быстрый ростъ и матеріальное на мѣстахъ улучшеніе и обезпеченіе.

Епархіальный наблюдатель

церковныхъ школъ *Алексій Лавочскій.*



## Краткій историческій очеркъ Маріинскаго дѣтскаго пріюта въ г. Тамбовѣ.

(Составленъ по документамъ Тамбовскаго Губернскаго Попечитель-  
ства дѣтскихъ пріютовъ К. В. Евсевымъ).

### Основаніе пріюта.

Первая благодѣтельная мысль учрежденія въ Тамбовѣ пріюта на началахъ Высочайше утвержденнаго въ 27-й день Декабря 1839 года Положенія принадлежитъ бывшему Тамбовскому Гражданскому Губернатору Петру Алексѣевичу Булгакову.

По его просьбѣ прежде всѣхъ вдова Коммерціи Совѣтника Татьяна Ивановна Ліонъ, въ ознаменованіе Священнаго дня Тезоименитства Государыни Императрицы АЛЕКСАНДРЫ ѲЕОДОРОВНЫ, 21 Апрѣля 1844 года, подарила деревянный домъ, обязавшись окончательно устроить его сообразно видамъ и потребностямъ пріюта, но ей не суждено было исполнить свое намѣреніе и она скончалась въ 1845 году, а послѣ нея сынъ ея инженеръ-капитанъ Сергѣй Ивановичъ Ліонъ исполнилъ волю матери.

Въ томъ же году онъ пожертвовалъ усадебное мѣсто въ лучшей части города по Большой улицѣ и окончательно приспособилъ зданіе подъ помѣщеніе въ немъ пріюта.

Весь этотъ подарокъ, по существовавшимъ въ то время цѣнамъ, опредѣленъ въ 5000 рублей.

Независимо этой благотворительности во время производства работъ поступили пожертвованія и отъ другихъ лицъ; такъ что капиталъ пріюта ко дню его открытія достигъ 12154 руб. 47 коп.

Открытіе пріюта послѣдовало 21 Апрѣля 1847 г., а Маріинскимъ пріютомъ названъ съ Высочайшаго соизволенія въ память Великой Княгини Маріи Николаевны, имѣвшей вотчины въ Тамбовской губерніи.

### Перемѣна во внѣшнемъ и внутреннемъ устройствѣ пріюта.

Въ 1851 году на пожертвованіе почетнаго старшины пріюта купца Слетова 1500 руб. сдѣлана первая пристройка къ дому дортгара, а въ 1853—1855 г.г. увеличено зданіе по улицѣ каменной пристройкой съ приспособленіемъ въ ней помѣщенія для домовой церкви. Увеличеніе зданія выполнено на собственные средства пріюта и стоило около 7600 руб., а устройство церкви принято было на свой счетъ бывшимъ почетнымъ старшиною Тамбовскимъ вуюномъ Шиловымъ, употребившимъ для сей цѣли до 3000 руб.

Въ прежнее время, какъ видно изъ прилагаемой ниже сего вѣдомости, прирѣвалось въ пріютѣ дѣтей до 150 и болѣе человекъ, изъ коихъ половинная часть была приходскими, а затѣмъ вполнѣ дѣт-

ра ихъ хотя сократилась, но всё они за то имѣли постоянный ночлегъ въ пріютѣ.—Ночлежное призрѣніе дѣтей вызвано тою необходимостью, что они пріютомъ принимались исключительно изъ круглыхъ сиротъ, или такихъ родителей, которые, по дознанію членовъ Попечительства, не имѣли рѣшительно никакихъ средствъ, къ пропитанію себя, а не только дѣтей. Послѣ холерной эпидеміи, постигшей городъ Тамбовъ въ 1871 году, остались такіа дѣти, которыя лишились не только родителей, но и близкихъ родныхъ и потому совершенно не имѣли пристаивца.—Такихъ дѣтей пріютъ, не смотря на всё неудобства въ помѣщеніи, въ самый короткий промежутокъ времени принялъ болѣе тридцати, почему число призрѣваемыхъ снова возросло и только, по мѣрѣ возможности, съ каждымъ годомъ уменьшалось, такъ что въ 1875 году ихъ было 107.

Цифра эта по отношенію къ численности бѣднѣйшаго населенія города, нуждающагося въ призрѣніи дѣтей, незначительна, но вмѣстѣ съ тѣмъ была очень велика по отношенію къ помѣщенію, занимаемому въ то время пріютомъ, которое явилось настолько тѣснымъ, что не представляло всѣхъ удобствъ при распредѣленіи призрѣваемыхъ мальчиковъ и дѣвочекъ въ классы и спальни. Въ виду такихъ недостатковъ Попечительство рѣшило создать новое зданіе, которое-бы болѣе удовлетворяло воспитательно-гигіеническимъ цѣлямъ, преслѣдуемымъ этимъ учрежденіемъ.—Эта мысль была осуществлена въ бытность Тамбовскимъ Губернаторомъ князя Шаховскаго—Стрѣшнева, прибывшаго въ губернію въ 1876 году. При дѣятельномъ и сердочномъ участіи новаго Губернатора весной 1878 г. было приступлено къ возведенію каменнаго двухъ-этажнаго корпуса съ раздѣленіемъ его на два отдѣленія, мужское и женское,—а открытіе и освященіе возобновленнаго зданія пріюта съ домою церковью во имя Св. Маріи Магдалины состоялось 7 Октября 1879 года.

Вся постройка обошлась до 36000 руб., покрытыхъ изъ слѣдующихъ источниковъ: а) Тамбовскою городскою думою ассигновано 8000 руб., б) потомственнымъ почетнымъ гражданиномъ г. Кирсанова Сосульниковымъ пожертвовано 8000 руб., в) душеприкащиками землевладѣльца Тамбовскаго уѣзда Ф. М. Циммерманъ внесено 2000 р. и наконецъ г) остальная сумма уплачена изъ капитала, собраннаго Попечительствомъ въ разное время. На устройство же новой домовой церкви бывшимъ почетнымъ старшиною пріюта, купцомъ Гудянымъ затрачено собственнаго капитала до 7000 рублей.

Маринскій пріютъ доселѣ помѣщается въ этомъ зданіи, гдѣ безъ малѣйшихъ затрудненій можно размѣстить болѣе 150 ночлежныхъ дѣтей.

Но кромѣ того, на одной усадьбѣ съ Маринскимъ пріютомъ возведено другое каменное и также двухъ-этажное зданіе, въ которомъ 6 Декабря 1898 г. открыты ремесленные классы для дѣтей пріюта имени братьевъ Ивана и Андрея Жемаринныхъ. Постройка эта обошлась въ 35000 рублей.

На устройство и содержаніе этого учрежденія по духовному завѣщанію одного изъ братьевъ Жемаринныхъ Ивана Сергѣевича поступила въ собственность попечительства земля въ 1230 дес., сдаваемая въ аренду за 11000 руб. въ годъ. Загѣмъ на этой же усадьбѣ возведены два каменныхъ зданія: для бани и особо для прачешной.

### Средства Маринскаго приюта.

Къ основнымъ средствамъ приюта, между прочими поступленіями, слѣдуетъ отнести: неприкосновенный капиталъ, обращенный въ процентныя бумаги, а именно: 18618 руб., пожертвованныхъ въ концѣ пятидесятихъ годовъ разными лицами и частью предназначенныхъ на учрежденіе приюта въ Козловѣ, по предположеніе это, по обстоятельствамъ того времени, не состоялось и капиталъ, на основаніи Высочайшаго повелѣнія 22 Апрѣля 1860 г., обращенъ въ 4% непрерывно-доходные билеты безъ права передачи ихъ по уступочной надписи; 4300 руб., вырученныхъ въ 1870 году отъ продажи дома приюта рядомъ съ постоянною усадьбою; 2000 руб., пожертвованныхъ въ 1879 году Федуловымъ, проживавшимъ тогда въ Моршанскѣ; 5200 руб. внесенныхъ въ 1880 году Щегловымъ для учрежденія стипендіи имени г. Цаммерманнъ; 3200 руб., завѣщанныхъ Щегловымъ въ 1882 году; 1200 р. пожертвованныхъ вдовою М. В. Гаврюшенко для учрежденія стипендіи покойнаго ея мужа; 2150 руб., вырученныхъ отъ продажи приютскаго дома на берегу р. Студенца; 8250 руб., собранныхъ по подписвѣ на учрежденіе стипендіи имени Тамбовскаго Губернатора барона А. А. Фридерикса (умершаго); 2000 руб., завѣщанныхъ вдовою Мачильскою; 10000 руб., поступившихъ въ постоянный фондъ приюта изъ благотворительнаго комитета, учрежденнаго въ Тамбовѣ, по случаю неурожая въ 1891—1892 г.г.; 1000 руб., завѣщанныхъ умершею купчихой Вологиной; 1000 руб.—умершею А. В. Лабутиною; 4000 руб. по духовному завѣщанію купца Сорокина; 500 руб. также по духовному завѣщанію купчихи Григорьевой и т. д. Словомъ капиталъ приюта въ процентныхъ бумагахъ и въ наличныхъ деньгахъ отъ сдачи земли, завѣщанной приюту купцомъ Жемариннымъ, въ 1899 году достигъ было свыше 85000 руб., но такъ какъ земля, завѣщанная приюту купцомъ Жемариннымъ, находилась въ залогѣ въ Московскомъ земельномъ и Нижегородско-Самарскомъ банкахъ, то Губернское Попечительство, имѣя такой запасъ своего капитала, сочло болѣе выгоднымъ освободить землю отъ залога и съ этою цѣлью по двумъ своимъ постановленіямъ, состоявшимся 26 Февраля и 12 Мая 1900 г., уполномочило директора приюта С. Н. Сорнева отправиться въ Москву и совершить выкупъ земли, что онъ и сдѣлалъ, уплативъ двумъ банкамъ болѣе 54000 рублей.

Вслѣдствіе удачной продажи приютскихъ билетовъ и покупки загѣмъ вкладныхъ листовъ для расчетовъ съ земельными банками интересы приюта соблюдены до 5200 руб. Такія услуги и сердечная заботливость г. Сорнева къ сбереженію средствъ приюта останутся въ памяти благодарнаго учрежденія. За произведеннымъ такимъ образомъ расхо-

домъ неприкосновенный капиталъ приюта цѣнѣ равняется 40000 руб., но онъ съ теченіемъ времени будетъ по возможности восполняться отъ аренды, получаемой съ выкупленнаго имѣнія.

Приютъ, кромѣ того, имѣетъ 7 дес. земли въ Тамбовскомъ уѣздѣ, завѣщанной дворянкою Семѣловой.

Процентомъ съ неприкосновеннаго капитала, конечно, далеко недостаточно для покрытія расходовъ по содержанію заведенія, простирающихся ежегодно до 12 тыс. руб., поэтому приютъ, благодаря заботливости о немъ Попечительства, имѣетъ другіе доходы, какъ, напр.: а) отъ губернскаго земства до 2000 руб. и болѣе, б) городской думѣ 1000 руб., в) членскихъ взносовъ до 2000 руб., г) собираемыхъ взносовъ визитовъ на праздники: Св. Пасхи и Рождества Христова до 1200 руб., д) отъ устройства лотерей-аллегри до 2000 руб. и т. д. Но такъ какъ всѣ эти средства не есть обязательныя поступления, то приюту приходилось не разъ переживать весьма тяжелое положеніе, благодаря недостатку своихъ собственныхъ матеріальныхъ средствъ.

Затѣвая въ 1876—1878 г.г. постройку новаго зданія, Попечительство предвидѣло и увеличеніе расходовъ на содержаніе заведенія, почему заранѣе вошло въ соглашеніе съ Тамбовскою городской думою объ отпускѣ постояннаго приюту пособія. Дума приняла предложеніе Попечительства и постановила отпускать на содержаніе Маріинскаго приюта 3000 руб. въ годъ. Кромѣ того приютъ получалъ ежегодно до 2000 руб. отъ прибылей Тамбовскаго Общества взаимнаго кредита согласно уставу его, которые всегда аккуратно поступали въ кассу Попечительства.

Впослѣдствіи банкъ взаимнаго кредита палъ, прекративъ поэтому отпускъ денегъ приюту, а городская дума, вслѣдствіе большого дефицита по городской росписи, съ 1885 года совершенно прекратила отпускъ пособія.

Такимъ образомъ лишившись пяти тысячъ рублей, приютъ и при своихъ скромныхъ требованіяхъ оказался въ самомъ бѣдственномъ положеніи, будучи вынужденъ жить въ долгъ, но когда и это стало затруднительно, Попечительство, чтобы поддержать существованіе Маріинскаго приюта продало часть процентныхъ бумагъ изъ неприкосновеннаго капитала на сумму 4 тысячи рублей и тѣмъ покрыло недостатки по расходамъ 1885 года.

Въ слѣдующемъ 1886 году приюту назначено по Высочайшему повелѣнію единовременное пособіе 1000 руб. и, кромѣ того, по духовному завѣщанію В. Е. Протасова поступило 2000 руб. Эти поступления дали возможность провести годъ.

Наконецъ въ 1887 г. бывшей попечительницѣ приюта, баронессѣ Е. К. Фредериксъ удалось склонить нѣкоторыхъ лицъ изъ вунечества къ пожертвованію на приютъ и, кромѣ того, удачно устроить нѣсколько спектаклей и литературныхъ вечеровъ, чѣмъ собрано до 4 тыс. руб.

Благодаря лишь этимъ мѣрамъ, Попечительство съ трудомъ покрыло расходы 1887 г., оставивъ впрочемъ часть долговъ. Послѣ того, дума, видя такое тяжелое положеніе пріюта, съ 1888 г. вновь возстановила свое временно прекращенное пособіе, хотя въ меньшемъ размѣрѣ.

Въ концѣ 1889 г. Высочайшею волею ГОСУДАРНИИ ИМПЕРАТРИЦЫ попечительницею пріюта назначена баронесса А. В. Рокасовская, не замедлившая принять самое сердечное участіе въ нуждахъ пріюта.

Она положила начало устройству лотерей-аллегри, приносящей чистой прибыли до 2 тыс. рублей въ годъ; вечера и спектакли давали не менѣе 1000 руб. и наконецъ усиленно хлопотала объ увеличеніи числа почетныхъ членовъ Попечительства и въ число которыхъ поступили такія лица, которыя дѣлаютъ и теперь взносы отъ 200 и болѣе руб. въ годъ, что, конечно, составляетъ громадную поддержку учрежденія.

Мало того, по личному участію баронессы Рокасовской, отъ существовавшего въ губерніи въ неурожайный 1891 годъ благотворительнаго комитета поступило, какъ сказано выше, въ пользу пріюта 10000 руб.

Такая, можно сказать, исключительная заботливость баронессы Рокасовской о нуждахъ Маріинскаго пріюта обязала Губернское Попечительство въ засѣданіи 8 Марта 1896 г. избрать ее пожизненнымъ почетнымъ членомъ Тамбовскаго Губернскаго Попечительства дѣтскихъ пріютовъ. Званіе это Александра Валеріановна съ благодарностью приняла, а затѣмъ послѣдовало и Высочайшее соизволеніе объ утвержденіи постановленія Попечительства.

Такимъ образомъ, наступившая одно время опасность для пріюта миновала, матеріальныя средства заведенія возстановлены и, благодаря меньшей заботливости лицъ, стоящихъ нынѣ во главѣ учрежденія, нѣтъ основаній ожидать уменьшенія денежныхъ средствъ, поступающихъ въ кассу Попечительства. Доходы отъ устройства лотереи возрасли за предъидущія 5 лѣтъ, когда особія старанія и заботы прилагала къ дѣлу пріюта бывшая попечительница Е. Л. Ржевская, которая въ память усердія и трудовъ на пользу пріюта, по избранію Попечительства, съ Высочайшаго соизволенія утверждена пожизненнымъ почетнымъ членомъ Губернскаго Попечительства.

#### Внутренняя жизнь пріюта: порядокъ дня.

Дѣти встаютъ въ семь часовъ утра, одѣваются, убираютъ свои койки, умываются, старшіе изъ дѣтей убираютъ и комнаты при помощи прислуги. Въ 8 час. всѣ сходятся на общую молитву, которая читается по очереди старшими дѣтьми въ присутствіи дежурной помощницы смотрительницы. За молитвою слѣдуетъ сейчасъ завтракъ, послѣ котораго дѣти сами убираютъ посуду. Съ 9 час. начинаются классныя занятія и продолжаются до 11<sup>1/2</sup> час. съ однимъ перерывомъ въ полчаса. Послѣ этихъ уроковъ дѣти играютъ до часу. Въ часъ дня накрываются столы къ обѣду самими дѣтьми по очереди. Эти же очередныя воспитанники прислуживаютъ во время обѣда. Послѣ обѣда дѣти

играютъ до 3 час.; дѣвочки подъ надзоромъ помощницы смотрительницы. Съ 3 до 4 часовъ дается дѣтямъ послѣобѣденный классный урокъ, за которымъ слѣдуетъ подникъ и отдыхъ съ играми до 6 час. — Съ 6 до 7 час. старшія дѣвочки занимаются рукодѣліемъ: шьютъ, выжигаютъ чулки. Мальчики имѣютъ занятія ремеслами соотвѣтственно ихъ возрасту. Въ 8 час. дѣти ужинаютъ и послѣ вечерней общей молитвы ложатся спать (подъ надзоромъ помощницы). Рекреационные часы въ теченіе дня дѣти проводятъ обыкновенно на открытомъ воздухѣ въ саду, который имѣется при зданіи пріюта, зимою ежедневно выносятся на прогулку.

### Ученіе.

Дѣти пріюта съ 8 лѣтнаго возраста обучаются чтенію, письму, счету, Закону Божію, въ предѣлахъ программы начальной одноклассной школы. Полный курсъ этого ученія распредѣляется на три года, соотвѣтственно чему дѣти по класснымъ занятіямъ дѣлятся на три отдѣленія. Въ каждомъ изъ послѣднихъ обученіе ведется одновременно тремя помощницами смотрительницы. Собственно Законъ Божій преподается священникомъ пріюта. Успѣхъ класснаго обученія дѣтей въ пріютѣ затрудняется тѣмъ обстоятельствомъ, что они поступаютъ въ пріютъ разновременно въ теченіе года въ неодинаковомъ возрастѣ и съ различною учебною подготовкою. Не смотря на это многіе изъ болѣе способныхъ воспитанниковъ и воспитанницъ пріюта послѣ обученія въ немъ поступаютъ безъ особой подготовки въ гимназій, реальное училище, учительскій институтъ, въ фельдшерскую школу.

Здѣсь слѣдуетъ остановиться на дѣтихъ, которыя на счетъ средствъ, завѣщанныхъ купцами Жемариными, опредѣлены въ средне-учебныя заведенія. — Ихъ воспитывается: два мальчика въ классической гимназій, одинъ — въ реальномъ училищѣ и три дѣвочки — въ женской гимназій. Они и теперь живутъ въ Маріинскомъ пріютѣ, получаютъ на общемъ основаніи столъ, одежду, учебныя пособія и плату за право ученія вносятъ Попечительство.

Кромѣ того двѣ дѣвочки, живущія въ пріютѣ, обучаются въ женской гимназій, онѣ пользуются отъ пріюта столемъ и учебными пособиями, но за правоученіе платятъ земство.

Относительно же другихъ дѣтей, окончившихъ школу въ пріютѣ, въ дальнѣйшемъ устройствѣ ихъ судьбы Попечительство пока поступаетъ такимъ образомъ:

По Высочайше утвержденному положенію о пріютахъ дѣти остаются въ заведеніи только до 12 лѣтнаго возраста, но въ Тамбовскомъ пріютѣ съ открытіемъ въ 1898 году ремесленныхъ классовъ имени братьевъ Жемариныхъ дѣвочки, по окончаніи курса грамотности, не возвращаются припудительно родственникамъ и не отдаются на мѣста, какъ то дѣлалось раньше, а оставляются въ пріютѣ до 18 лѣтнаго возраста, гдѣ обучаются рукодѣлю и хозяйству; какъ то: шьютъ бѣлье, платятъ

для себя, вышивают шелками, вяжутъ и т. п. — Такая работа дѣвочекъ на свой пріютъ оцѣнивается приблизительно въ 250 руб. и кромѣ того получается съ частныхъ заказовъ до 50—80 руб. въ годъ.

Дѣвочки по очереди готовятъ кушанье и мѣсятъ хлѣбы. На прачешной стираютъ и гладятъ бѣлье.

Что же касается до мальчиковъ старшаго возраста, то они въ свою очередь не менѣе дѣвочекъ приучаются къ труду, такъ напр., они все инѣкласное время занимаются въ переплетной и картонной мастерской, подъ руководствомъ опытнаго мастера и такая работа даетъ до 120 р. въ годъ.

Другіе же мальчики изъ кончившихъ школу грамотности продолжаютъ оставаться въ пріютѣ и работаютъ съ мастерами въ сапожной мастерской. Здѣсь заготавливается новая и чинится старая обувь для всѣхъ питомцевъ заведенія. Работа эта оцѣнивается приблизительно въ 400 руб. уплачиваемыхъ ранѣе на сторону.

Впрочемъ, открывая ремесленные классы, Попечительство не задалось выгодами, чтобы покрывать всѣ расходы по содержанію этого учрежденія, которое и безъ того, какъ сказано выше, обезпечено завѣщателями Жемариными, а руководилось главною задачею выпускать изъ пріюта, по достиженіи достаточнаго возраста, какъ дѣвицъ, такъ и мальчиковъ, нравственныхъ, грамотныхъ и, вмѣстѣ съ тѣмъ, умѣющихъ зарабатывать себѣ необходимыя средства къ жизни.

Кромѣ изложеннаго слѣдуетъ упомянуть, что при пріютѣ имѣется особый учитель пѣнія, который подъ руководствомъ священника пріютской церкви, обучаетъ дѣтей потному пѣнію, которое поставлено довольно удовлетворительно.

### Общія правила воспитанія и исправительныя мѣры.

Отъ воспитываемыхъ въ пріютѣ дѣтей требуется, чтобы они были благоговѣйны и внимательны во время домашнихъ молитвъ и церковныхъ богослуженій, требуется, чтобы они отпосились съ уваженіемъ къ старшимъ и съ любовью другъ къ другу, чтобы были исполнительны въ своихъ обязанностяхъ и бережливы. Къ сожалѣнію поведеніе дѣтей пріюта не всегда безукоризненно. Кромѣ обычныхъ дѣтскихъ шалостей замѣчаются иногда и грубые проступки. Дѣти поступаютъ въ пріютѣ изъ среды бѣдной и не особенно нравственной, полученныя ими дурныя привычки и наклонности на улицѣ, а иногда и въ родной семьѣ, не оставляются ими въ стѣнахъ пріюта. Для исправленія такихъ дѣтей необходимо бываетъ употреблять различныя наказанія сообразно проступку, характеру и возрасту наказываемыхъ. За незначительные проступки дѣлается выговоръ смотрительницею пріюта или ея помощницею, за болѣе важныя проступки назначается лишеніе въ праздничный день отпуска изъ пріюта, запрещается игра въ свободные часы, или заслужившій наказаніе лишается на время общества другихъ дѣтей, ставит-

ся въ уголь. Наказываются дѣти смотрительницею или съ ея согласія помощницею смотрительницы, о болѣе серьезныхъ проступкахъ смотрительница докладываетъ директору пріюта и попечительницѣ его.

### Санитарное состояніе пріюта.

Не вдаваясь особо подробно въ описаніе санитарныхъ условій помѣщеній пріюта слѣдуетъ тѣмъ не менѣе отмѣтить здѣсь устройство лазарета въ зданіи пріюта, для каковой цѣли была заново отремонтирована и выкрашена въ масляную краску весьма просторная, свѣтлая и изолированная комната, служившая до 1896 года комнатой для временнаго (до отправленія въ земскую больницу) пребыванія больныхъ дѣтей. Лазаретъ рассчитанъ на 20 коекъ, снабженъ необходимою мебелью и бѣльемъ. Съ устройствомъ лазарета прекратилась необходимость отправлять больныхъ дѣтей въ далеко находящуюся отъ пріюта земскую больницу и всѣ больныя дѣти, какъ амбулаторныя, такъ и коечныя пользовались медицинскою помощію въ своемъ лазаретѣ, который всегда содержался въ должной чистотѣ и порядкѣ.

Изъ другихъ мѣропріятій пріюта, имѣющихъ немаловажное гигиеническое значеніе слѣдуетъ указать на ежегодную окраску стѣнъ и потолковъ во всемъ зданіи, благодаря чему воздухъ въ комнатахъ чище. Еще болѣе важное гигиеническое значеніе имѣетъ устройство прачешной на усадьбѣ пріюта: если не исключительно этой мѣрѣ, то во всякомъ случаѣ въ весьма значительной степени ей обязанъ пріютъ вслѣдствіе отсутствія заразныхъ заболѣваній въ заведеніи, чего ранѣе не наблюдаются. Объяснить это благоприятное явленіе отсутствіемъ эпидемическихъ болѣзней на дѣтяхъ въ городѣ нельзя, такъ какъ разные инфекціонныя болѣзни наблюдались въ то время во всѣхъ почти учебныхъ заведеніяхъ и во многихъ частныхъ домахъ города.

Изъ мѣропріятій, кромѣ общегигиеническихъ, противъ занесенія въ пріютъ заразныхъ болѣзней слѣдуетъ указать на воспрещеніе родственникамъ посѣщать пріютъ во время существованія въ городѣ эпидемій, а также не дозволяется отпускать дѣтей въ дома, гдѣ подозрѣвается та или другая заразная болѣзнь.

Объемное содержаніе воздуха, приходящееся на каждого ребенка въ спальняхъ, классныхъ комнатахъ и общихъ залахъ, минимумъ 0,4 куб. саж. и максимумъ 1,5 куб. саж. Отношеніе свѣтовой поверхности къ площади пола въ классахъ равняется 1:4<sup>1</sup>/<sub>2</sub> или 1:6.

Всѣ комнаты пріюта содержатся опрятно: въ двухъ большихъ залахъ, гдѣ дѣти проводятъ большую часть дня, полы ежедневно моются, воздухъ очищается съ помощью оконныхъ фортокъ, топкою печей и во временамъ каминовъ. Постельное и носильное бѣлье моется ежедневно. Тюфяки (соломенные) мѣняются трижды въ годъ. Зимой дѣти еженедѣльно моются въ своей банѣ, а лѣтомъ ежедневно купаются. Зимой, почти каждый день, кромѣ тѣхъ дней, когда морозы бываютъ



въ 15—20°, дѣти по часу и болѣе гуляютъ, а лѣтомъ по цѣлымъ днямъ проводятъ на воздухѣ; кромѣ того, лѣтомъ многія дѣти (около  $\frac{1}{4}$ — $\frac{1}{3}$ ) отпускаются къ родственникамъ въ деревни или въ городъ.

### П и щ а д ѣ т е й

Въ теченіе всего года, кромѣ 1, 4 и 7-й недѣль Великаго поста, дѣтямъ дается скоромная пища, состоящая изъ пшенной кашицы въ завтракъ, мясныхъ щей и супа и каши гречневой или пшенной съ масломъ на обѣдъ и ужинъ; мяса выдается по  $\frac{1}{4}$  фунта на каждаго ребенка въ день, скоромнаго масла по  $\frac{1}{20}$  фун., кромѣ того дается ежедневно чай. Пища всегда доброкачественна.

**Состояніе здоровья воспитанниковъ.**

Большинство воспитанникъ пріюта состоитъ или изъ круглыхъ сиротъ, лишившихся своихъ родителей весьма рано или дѣтей нищихъ, всѣ они до поступленія въ пріютъ жили въ самыхъ плохихъ гигиеническихъ условіяхъ, а многіе, кромѣ того, явились на свѣтъ съ унаслѣдованными отъ родителей болѣзнями: золотухой, туберкулезомъ костей и потому неудивительно, что нѣкоторыя дѣти, не смотря на усиленное питаніе и лѣченіе, имѣютъ худосочный видъ, съ пораженьемъ лимфатической и костной системъ.

Попечительство, озабочиваясь оздоровленьемъ своихъ питомцевъ, по инициативѣ доктора пріюта И. Я. Юстова, возбуждало ходатайство объ отводѣ въ ближайшей къ городу казенной лѣсной дачѣ участка подъ постройку барака, куда дѣти могли бы переводиться на лѣтнее время, а въ постоянномъ помѣщеніи возможно было свободно производить необходимый ремонтъ, какъ напр., перетирки и побѣлки стѣнъ и потолковъ, поправки печей и т. д.—Ходатайство Попечительства увѣнчалось полнѣйшимъ успѣхомъ.—По Высочайшему повелѣнію въ постоянное и безплатное пользованіе Попечительства отведенъ участокъ въ 2 дес. изъ Пригороднаго лѣсничества, гдѣ и предполагается приступити будущимъ лѣтомъ къ возведенію необходимыхъ сооружений, удобныхъ для лѣтняго размѣщенія дѣтей, служащихъ и прислуги.

Въ заключеніе слѣдуетъ упомянуть, что матеріальныя средства пріюта въ значительной степени поддерживаются пожертвованіями разныхъ лицъ, матеріалами и продуктами, изъ которыхъ для примѣра можно отмѣтить.

Умершій аптекаръ А. А. Вернеръ со дня открытія пріюта, т. е. съ 1847 г. отпускалъ безплатно въ пріютъ по рецептамъ врача заведенія всѣ необходимыя медикаменты, а со смертью его продолжалъ и доселѣ и также безплатно отпускъ лѣкарствъ сынъ его А. А. Вернеръ, поступившій въ число почетныхъ членовъ Попечительства съ 1876 года.

Фабрикантъ М. В. Асѣвъ, состоящій въ званіи почетнаго члена Попечительства, не разъ снабжалъ пріютъ сукномъ на полный комплектъ дѣтской одежды и т. д.

Числовыя данныя о призрѣваемыхъ въ Тамбовскомъ Маринскомъ дѣтскомъ приютѣ со времени открытія его по настоящее время.

| Г о д ы.                                                      | Мальчики. | Дѣвочки. | Итого. |
|---------------------------------------------------------------|-----------|----------|--------|
| Къ 1 Апрѣля 1847 года<br>— дню открытія приюта<br>дѣтей было: | 19        | 18       | 37     |
| 1848                                                          | 25        | 24       | 49     |
| 1849                                                          | 34        | 36       | 70     |
| 1850                                                          | 36        | 44       | 80     |
| 1851                                                          | 44        | 70       | 114    |
| 1852                                                          | 39        | 77       | 116    |
| 1853                                                          | 42        | 88       | 130    |
| 1854                                                          | 37        | 83       | 120    |
| 1855                                                          | 48        | 96       | 144    |
| 1856                                                          | 52        | 88       | 140    |
| 1857                                                          | 58        | 96       | 154    |
| 1858                                                          | 62        | 83       | 145    |
| 1859                                                          | 54        | 83       | 137    |
| 1860                                                          | 54        | 78       | 132    |
| 1861                                                          | 57        | 85       | 142    |
| 1862                                                          | 50        | 70       | 120    |
| 1863                                                          | 55        | 84       | 139    |
| 1864                                                          | 55        | 80       | 135    |
| 1865                                                          | 52        | 74       | 126    |
| 1866                                                          | 40        | 60       | 100    |
| 1867                                                          | 34        | 54       | 88     |
| 1868                                                          | 38        | 58       | 96     |
| 1869                                                          | 38        | 56       | 94     |
| 1870                                                          | 40        | 52       | 92     |
| 1871                                                          | 59        | 71       | 130    |
| 1872                                                          | 63        | 83       | 146    |
| 1873                                                          | 52        | 76       | 128    |
| 1874                                                          | 45        | 65       | 110    |
| 1875                                                          | 49        | 58       | 107    |
| 1876                                                          | 40        | 45       | 85     |
| 1877                                                          | 42        | 43       | 85     |
| 1878                                                          | 42        | 43       | 85     |
| 1879                                                          | 43        | 42       | 85     |
| 1880                                                          | 55        | 60       | 115    |
| 1881                                                          | 65        | 62       | 127    |
| 1882                                                          | 70        | 63       | 133    |
| 1883                                                          | 70        | 62       | 132    |
| 1884                                                          | 61        | 57       | 118    |
| 1885                                                          | 60        | 67       | 127    |
| 1886                                                          | 54        | 58       | 112    |
| 1887                                                          | 56        | 54       | 110    |

|      |    |     |     |
|------|----|-----|-----|
| 1888 | 48 | 56  | 104 |
| 1889 | 51 | 62  | 113 |
| 1890 | 52 | 65  | 117 |
| 1891 | 57 | 66  | 123 |
| 1892 | 69 | 65  | 134 |
| 1893 | 57 | 60  | 117 |
| 1894 | 53 | 60  | 113 |
| 1895 | 55 | 67  | 122 |
| 1896 | 67 | 76  | 143 |
| 1897 | 57 | 77  | 134 |
| 1898 | 58 | 82  | 140 |
| 1899 | 59 | 98  | 157 |
| 1900 | 55 | 99  | 154 |
| 1901 | 68 | 110 | 178 |
| 1902 | 67 | 113 | 180 |

## ВЪ Д О М О С Т Ь

объ оборотахъ суммъ Тамбовскаго Маринскаго дѣтскаго пріюта  
со времени основанія по настоящее время.

| Г О Д Ы.                                                                           | Остатокъ. |                  | Приходъ. |                  | Расходъ. |                  | Остатокъ. |                  |
|------------------------------------------------------------------------------------|-----------|------------------|----------|------------------|----------|------------------|-----------|------------------|
|                                                                                    | Рубль.    | Коп.             | Рубль.   | Коп.             | Рубль.   | Коп.             | Рубль.    | Коп.             |
| Къ 21 Апрѣля 1847 г.<br>года—дню открытія<br>пріюта капиталъ сей<br>закладывается: | 12154     | 47               | 1677     | 56 $\frac{1}{2}$ | 119      | 46 $\frac{1}{4}$ | 13382     | 57 $\frac{1}{4}$ |
| Въ 1848 году                                                                       | 13382     | 57 $\frac{1}{4}$ | 3193     | 30               | 950      | 45 $\frac{1}{4}$ | 15625     | 42               |
| „ 1849 „                                                                           | 15625     | 42               | 1476     | 61               | 1854     | 95 $\frac{3}{4}$ | 15247     | 7 $\frac{1}{4}$  |
| „ 1850 „                                                                           | 15247     | 7 $\frac{1}{4}$  | 6228     | 6 $\frac{1}{2}$  | 3772     | 42               | 17072     | 71 $\frac{3}{4}$ |
| „ 1851 „                                                                           | 17702     | 71 $\frac{3}{4}$ | 7242     | 17 $\frac{1}{2}$ | 1891     | 5                | 23053     | 84 $\frac{3}{4}$ |
| „ 1852 „                                                                           | 23053     | 84 $\frac{3}{4}$ | 9960     | 2                | 4991     | 41               | 28022     | 45 $\frac{3}{4}$ |
| „ 1853 „ *)                                                                        | 22222     | 45 $\frac{1}{4}$ | 6605     | 62 $\frac{1}{4}$ | 8138     | 38               | 20689     | 69 $\frac{1}{2}$ |
| „ 1854 „                                                                           | 20689     | 69 $\frac{1}{2}$ | 4518     | 17               | 3279     | 4 $\frac{1}{2}$  | 21928     | 82               |
| „ 1855 „                                                                           | 21928     | 82               | 2960     | 28               | 7609     | 75               | 17279     | 35               |

\*) Изъ числа показанныхъ въ 1853 году остаткомъ 28022 руб. 45 $\frac{3}{4}$  коп. исключены полученіе съ купчихи Калашниковой въ уплату по закладной 5000 руб., какъ ошибочно показанное по отчету за 1852 годъ и 800 руб. процентовъ, неправильно начисленныхъ на Калашникову, такъ что действительнымъ остаткомъ къ 1853 году слѣдуетъ считать 22222 руб. 45 $\frac{1}{4}$  коп.

|                 |       |                                |       |                                |       |                                |       |                                |
|-----------------|-------|--------------------------------|-------|--------------------------------|-------|--------------------------------|-------|--------------------------------|
| Въ 1856 году *) | 17299 | 35                             | 3279  | 59                             | 4858  | 38                             | 15638 | 56                             |
| „ 1857 „        | 15638 | 56                             | 3574  | 37 <sup>3</sup> / <sub>4</sub> | 3548  | 12                             | 15661 | 81 <sup>1</sup> / <sub>4</sub> |
| „ 1858 „        | 15664 | 81 <sup>1</sup> / <sub>4</sub> | 5008  | 37 <sup>3</sup> / <sub>4</sub> | 5536  | 4                              | 15137 | 14 <sup>3</sup> / <sub>4</sub> |
| „ 1859 „        | 15137 | 14 <sup>3</sup> / <sub>4</sub> | 3968  | 12 <sup>3</sup> / <sub>4</sub> | 3922  | 23 <sup>1</sup> / <sub>2</sub> | 15183 | 4                              |
| „ 1860 **)      | 14983 | 4                              | 3572  | 75                             | 4008  | 16 <sup>1</sup> / <sub>2</sub> | 14547 | 62 <sup>1</sup> / <sub>2</sub> |
| „ 1861 „        | 14547 | 62 <sup>1</sup> / <sub>2</sub> | 8769  | 30 <sup>1</sup> / <sub>2</sub> | 3765  | 85                             | 19512 | 8                              |
| „ 1862 „        | 19512 | 8                              | 4408  | 9 <sup>1</sup> / <sub>2</sub>  | 4155  | 70 <sup>3</sup> / <sub>4</sub> | 19794 | 46 <sup>1</sup> / <sub>2</sub> |
| „ 1863 „        | 19794 | 46 <sup>1</sup> / <sub>2</sub> | 3739  | 11                             | 4319  | 59                             | 19174 | 98 <sup>1</sup> / <sub>2</sub> |
| „ 1864 „        | 19174 | 98 <sup>1</sup> / <sub>2</sub> | 4005  | 92                             | 3884  | 3 <sup>1</sup> / <sub>2</sub>  | 19296 | 87                             |
| „ 1865 „        | 19296 | 87                             | 3980  | 91 <sup>3</sup> / <sub>4</sub> | 4103  | 52                             | 19174 | 26 <sup>1</sup> / <sub>2</sub> |
| „ 1866 „        | 19174 | 26 <sup>1</sup> / <sub>2</sub> | 3779  | 78                             | 3629  | 7                              | 19324 | 97 <sup>1</sup> / <sub>4</sub> |
| „ 1867 „        | 19324 | 97 <sup>1</sup> / <sub>4</sub> | 3986  | 19 <sup>1</sup> / <sub>4</sub> | 4293  | 77 <sup>1</sup> / <sub>4</sub> | 19107 | 30 <sup>1</sup> / <sub>4</sub> |
| „ 1868 „        | 19107 | 30 <sup>1</sup> / <sub>4</sub> | 4229  | 47 <sup>3</sup> / <sub>4</sub> | 4234  | 1 <sup>1</sup> / <sub>4</sub>  | 19102 | 78 <sup>1</sup> / <sub>4</sub> |
| „ 1869 „        | 19102 | 78 <sup>1</sup> / <sub>4</sub> | 3960  | 70                             | 4061  | 78 <sup>1</sup> / <sub>4</sub> | 19001 | 70                             |
| „ 1870 „        | 19001 | 70                             | 3960  | 57                             | 3967  | 1                              | 18995 | 26                             |
| „ 1871 ***)     | 18622 | 90                             | 9497  | 60                             | 5518  | 32                             | 22602 | 18                             |
| „ 1872 „        | 22602 | 18                             | 6078  | 2                              | 5703  | 15                             | 22977 | 5                              |
| „ 1873 „        | 22977 | 5                              | 4718  | 51                             | 4695  | 35 <sup>1</sup> / <sub>2</sub> | 23000 | 23                             |
| „ 1874 „        | 23000 | 23                             | 7960  | 87                             | 8024  | 34                             | 22936 | 76                             |
| „ 1875 „        | 22936 | 76                             | 9157  | 2                              | 9060  | 62                             | 23033 | 16                             |
| „ 1876 „        | 23033 | 16                             | 17252 | 98                             | 7631  | 84                             | 32654 | 30                             |
| „ 1877 „        | 32654 | 30                             | 8401  | 38                             | 5938  | 11                             | 35117 | 57                             |
| „ 1878 „        | 35117 | 57                             | 10637 | 26                             | 20175 | 53                             | 25575 | 82                             |
| „ 1879 „        | 25575 | 82                             | 21911 | 70                             | 15216 | 21                             | 31371 | 31                             |
| „ 1880 „        | 31371 | 31                             | 12431 | 88                             | 12993 | 36                             | 30899 | 83                             |
| „ 1881 „        | 30899 | 83                             | 10408 | 43                             | 10742 | 3                              | 30766 | 23                             |

\*) Изъ остатка отъ 1855 года исключено 80 рублей, какъ подаренные не приюту, а въ собственность дѣтямъ на ихъ угощеніе и потому неподлежащіе запискѣ приходомъ въ общей кассовой книгѣ Попечительства.

\*\*) Изъ показанныхъ въ остаткѣ отъ 1859 года исключено 200 рублей, которые, хотя значились по дежевой книгѣ, но, какъ пожертвованные въ личное распоряженіе г. Предсѣдателя, выдали имъ въ пособіе смотрительницѣ и священнику приюта.

\*\*\*) Изъ суммы 18995 руб. 26 коп., показанныхъ остаткомъ къ 1871 г., исключены 372 руб. 36 коп., какъ проценты, предполагаемые къ полученію, но на приходъ въ 1870 г. не поступившіе.

|              |       |                  |       |                  |       |    |       |                  |
|--------------|-------|------------------|-------|------------------|-------|----|-------|------------------|
| Въ 1882 году | 30766 | 23               | 19681 | 60               | 12018 | 3  | 38432 | 80               |
| " 1883 "     | 38432 | 80               | 12072 | 56               | 12309 | 72 | 38195 | 64               |
| " 1884 "     | 38195 | 64               | 8732  | 62               | 9552  | 63 | 37375 | 63               |
| " 1885 "     | 37375 | 63               | 10618 | 22 $\frac{1}{2}$ | 10558 | 48 | 37335 | 37 $\frac{1}{2}$ |
| " 1886 "     | 37435 | 37 $\frac{1}{2}$ | 13806 | 6                | 17021 | 6  | 34220 | 37               |
| " 1887 "     | 34220 | 37               | 9908  | 96               | 10203 | 48 | 33865 | 85               |
| " 1888 "     | 33865 | 85               | 12904 | 53               | 12402 | 35 | 34368 | 3                |
| " 1889 "     | 34368 | 3                | 7745  | 29               | 8543  | 6  | 33570 | 16               |
| " 1890 "     | 33570 | 16               | 19697 | 78               | 9438  | 9  | 43749 | 85               |
| " 1891 "     | 43749 | 85               | 10896 | 63               | 9360  | 8  | 45286 | 40               |
| " 1892 "     | 45286 | 40               | 22211 | 13               | 10863 | 91 | 56563 | 62               |
| " 1893 "     | 56563 | 62               | 13040 | 53               | 12669 | 11 | 56935 | 4                |
| " 1894 "     | 56935 | 4                | 14036 | 88               | 12161 | 7  | 58810 | 83               |
| " 1895 "     | 58810 | 83               | 9582  | 43               | 12765 | 86 | 55627 | 42               |
| " 1896 "     | 55627 | 42               | 12615 | 45               | 11566 | 15 | 56676 | 72               |
| " 1897 "     | 56676 | 72               | 30361 | 21               | 17781 | 32 | 69256 | 61               |
| " 1898 "     | 69256 | 61               | 45699 | 41               | 41400 | 27 | 73555 | 73               |
| " 1899 "     | 73555 | 73               | 33629 | 88               | 21235 | 92 | 85949 | 71               |
| " 1900 "     | 85949 | 71               | 27719 | 63               | 70112 | 24 | 43557 | 10               |
| " 1901 "     | 43557 | 10               | 19743 | 20               | 18878 | 47 | 44421 | 83               |
| " 1902 "     | 44421 | 83               | 23283 | 48               | 17371 | 64 | 50333 | 67               |
| " 1903 "     | 50333 | 67               | —     | —                | —     | —  | —     | —                |

### Архивъ Тамбовскаго Губернскаго Правленія.

Важность храненія памятниковъ сѣдой старины проникло въ народное сознаніе сравнительно въ недавнее время. Мало обращалось вниманія со стороны провинціальныхъ должностныхъ лицъ на памятники письменности. Мало думали о томъ, что эти памятники могутъ имѣть большое историко-бытовое значеніе и, что, со временемъ, дѣятели исторической науки пробудятъ молчаливыхъ свидѣтелей отжившей старины и попросятъ картину исторической жизни. — Архивъ Тамбовскаго Губернскаго Правленія составилъ частью изъ дѣлъ Тамбовской провинціальной

ной канцелярии, функционировавшей съ 1719 года затѣмъ съ 1779 года изъ дѣлъ Тамбовскаго намѣстничества и, наконецъ, съ 17 Декабря 1796 года изъ дѣлъ губерніи. Скудость средствъ не давали возможности поддерживать казенныя зданія въ надлежащемъ видѣ. Изъ почеркнутыхъ свѣдѣній о правителѣ Тамбовскаго намѣстничества Гавріилѣ Романовичѣ Державинѣ (съ 15 Декабря 1785 г. до 18 Декабря 1788 г.) усматривается, что присутственныя мѣста валились не ремонтируемыя, дороговизна кирпича по тогдашнему времени (5 рублей за тысячу) привела къ тому, что даже печи въ казенныхъ зданіяхъ были въ полной неисправности, вслѣдствіе чего ихъ часто не топили. Цариль полный несправности въ веденіи дѣлъ во всѣхъ присутственныхъ мѣстахъ, такъ въ уголовной палатѣ пропадали дѣла дѣла. Не мудрено послѣ этого, что архивъ, которому не рѣдко и въ настоящее время отводять наилучшее помѣщеніе, былъ въ хаотическомъ безпорядкѣ. Съ каждымъ годомъ количество дѣлъ въ архивѣ накоплялось, а разборки дѣлъ не существовало. Изъ архивнаго дѣла за 1789 г. № 324 видно, что за архиваріуса отъ регистратора Петрова былъ рапортъ въ Намѣстническое Правленіе, въ которомъ Петровъ изъясняетъ, что „отъ сыраго воздуха въ кладовой дѣла пришли въ глѣбіе и по гнилости ихъ разсмотрѣть нѣтъ возможности“, на что послѣдовала резолюція устроить полы въ кладовыхъ и размѣстить дѣла подальше отъ стѣнъ. Изъ рапорта приходчика регистратора Попова видно, что онъ приобрѣлъ лѣсной матеріалъ для сдѣланія половъ на 9 рублей 67 коп., но рабочихъ для этого дѣла не нашель и этимъ дѣло закончилось.—Гдѣ именно первоначально помѣщался архивъ точно неизвѣстно, но изъ дѣла за № 1215, значащимся подъ 1781 годомъ, усматривается, что Генераль-Губернаторъ Каменскій былъ озабоченъ прискаченіемъ дома подъ архивъ. Въ этомъ дѣлѣ имѣется предписаніе Казенной Палатѣ подыскать домъ для архива по близости отъ присутственныхъ мѣстъ и Намѣстническаго Правленія. Изъ донесенія Тамбовскаго коменданта Булдакова, отъ 30 Марта 1782 года за № 2342, видно, что вблизи Намѣстническаго Правленія куплень подъ архивъ домъ капитана поручика князя Барятинскаго за 600 р. и, что домъ тотъ деревянный о шести комнатахъ. Въ дѣлѣ имѣется росписка княгини Екатерины Барятинской въ полученіи 600 рублей за домъ. Какъ было устроено архивное помѣщеніе—неизвѣстно и, надо полагать, что оно ютилось по незатѣйливымъ помѣщеніямъ присутственныхъ мѣстъ. Въ дѣлѣ Губернскаго Правленія, за 1835 годъ № 63, имѣется предписаніе Главнаго Управленія путей сообщенія о постройкѣ въ Тамбовѣ зданія для архива присутственныхъ мѣстъ, но по недостатку средствъ вопросъ этотъ остался открытымъ. Въ 1845 году архивъ Губернскаго Правленія помѣщался во флигелѣ дома купчихи Калашиниковой, перешедшаго потомъ къ Протопопову. Въ этомъ домѣ квартировало Губернское Правленіе (нынѣшнее реальное училище). Съ 3 Сентября 1866 года архивъ Губернскаго Правленія былъ переведенъ въ нижній сводчатый этажъ вновь выстроеннаго зданія присутственныхъ мѣстъ и занялъ собою двѣ комнаты, раздѣленныя коридоромъ. Вслѣдствіе непомярнаго накопленія въ архивѣ дѣлъ въ 1874 году было заарендованъ

подъ аривъ ветхій трехъ этажный домъ Герасимова. Присмотръ за архивомъ былъ очень плохъ, большое количество дѣлъ сгнило въ нижнемъ этажѣ, куда безпрепятственно въ разбитыя окна лилъ дождь и валялъ снѣгъ. Не мало было уваровано дѣлъ изъ арендуемаго у Герасимова подъ архивъ дома. Изъ архивныхъ дѣлъ Губернскаго Правленія 1880 года за № 347 и 1889 года за № 62 усматривается, что коллежскій секретарь Андрей Поповъ за весьма значительную и систематическую кражу архивныхъ дѣлъ приговоромъ Тамбовскаго Окружнаго Суда, отъ 23 Февраля 1880 года, былъ лишенъ всѣхъ особенныхъ лично и по состоянію присвоенныхъ правъ и преимуществъ и сосланъ на житье въ Самарскую губернію. Изъ второго же дѣла видно, что сынъ отставнаго унтеръ-офицера Александръ Царьковъ разломалъ въ Герасимовскомъ домѣ окно и, вынувъ пробой изъ двери средняго этажа, похитилъ дѣла канцеляріи Губернатора и Губернскаго Правленія отъ 1830—1835 годовъ.—Съ переходомъ въ 1900 году Губернскаго Казначейства въ собственный домъ Казенной Палаты, подъ архивъ Губернскаго Правленія отошли четыре комнаты, бывшія кладовыя Казначейства со сводчатыми потолками и желѣзными рѣшетками на окнахъ. Такимъ образомъ, явилась возможность перемѣстить архивныя дѣла изъ арендуемаго у Герасимова дома въ казенное зданіе, что избавило Губернское Правленіе отъ лишняго расхода платить за аренду дома и, вмѣстѣ съ этимъ, дало возможность архивныя дѣла въ вышесказанномъ помѣщеніи размѣстить удобно, вполнѣ отвѣчая важности храненія историческихъ документовъ въ безопасномъ мѣстѣ. Въ настоящее время всѣ дѣла Губернскаго Правленія и другихъ присутственныхъ мѣстъ размѣщаются въ слѣдующемъ порядкѣ: въ 1-й комнатѣ: находятся дѣла Губернскаго Правленія съ 1845 года по настоящее время и канцеляріи Губернатора съ 1860 года по настоящее время, во 2-й комнатѣ: дѣла врачебнаго отдѣленія съ 1865 года по настоящее время, бывшей врачебной управы съ 1861 года по 1865 г., строительной комиссіи съ 1837 г. по 1865 г., строительнаго отдѣленія съ 1865 г. по настоящее время, бывшей Палаты Государственныхъ Имуществъ съ 1804 г. по 1865 г.; въ 3-й комнатѣ: дѣла канцеляріи Тамбовскаго Губернатора съ 1780 г. по 1865 г., Седьмого стола Губернскаго Правленія съ 1845 г. по 1865 г., Губернскаго землемѣра съ 1771 года по 1831 г., Врачебной управы съ 1797 г. по 1850 г., комиссіи народнаго продовольствія съ 1822 г. по 1853 г., Государственнаго Коннозаводства съ 1848 г. по 1857 г., Начальваго губернской полиціи съ 1825 г. по 1827 г. и военно-судной комиссіи съ 1816 г. по 1822 г.; въ 4-й комнатѣ: журналы Намѣстническаго Правленія съ 1780 г. по 1797 г. въ толстыхъ кожаныхъ переплетахъ, Губернскаго Правленія съ 1797 г. по 1838 г., и съ 1845 г. по настоящее время; въ 5-й комнатѣ: дѣла 6-го стола Губернскаго Правленія съ 1845 г. по 1865 г., особаго стола съ 1845 г. по 1876 г., журналы Губернскаго Правленія съ 1838 г. по 1844 г., книги входящихъ и исходящихъ бумагъ съ 1845 г. по 1863 г. и настольныя дѣламъ съ 1845 г. по 1865 г. и, наконецъ, въ 6-й комнатѣ: послѣдняя всеобщая народная перепись по Тамбовской губерніи.

Насколько великъ по богатству матеріала архивъ Губернскаго Правленія, что даже бѣглый обзоръ его невольно приковываетъ вниманіе своимъ интересомъ. Въ XVIII вѣкѣ наблюдалась усиленная колонизація Тамбовскаго края. Изъ выдающихся событій этого времени были: пребываніе въ 1741 г. Персидскаго посольства въ Тамбовѣ, появленіе сажь относится къ 1769 году, чума 1771 года, въ 1774 году вторгались въ предѣлы Спасскаго уѣзда шайки Пугачева, которыя безчинствовали въ с. Кирилловѣ и Красной Дубровѣ, что вызвало большое броженіе среди крестьянъ. Они бросали барщинскую работу и господскій хлѣбъ на поляхъ оставался неубраннымъ. Много было дворянъ убитыхъ пугачевцами и мѣстными мятежниками. Съ виѣшней стороны въ XVIII вѣкѣ наблюдается вѣяніе запада—внутри невѣжество и грубость нравовъ, отсутствіе благоустройства и общественная безопасность не была гарантирована. Архивное дѣло провинціальной канцеляріи рисуетъ картину вербовки такъ называемыхъ подлыхъ людей въ солдаты. Въ 1760 году старосты села Введенскаго и Спасскаго Герасимъ Трофимовъ и Естифей Осдоровъ брали подростковъ, ихъ воспитывали и сдавали въ солдаты. Приказныя обиды широко практиковались въ XVIII вѣкѣ не въ одной только крестьянской средѣ, въ городахъ обыватели не мало терпѣли отъ подьяческаго произвола. Такое было и положеніе духовенства, церковныхъ бобылей, людей безъ осѣдлости и опредѣленныхъ занятій. Имѣются дѣла объ утѣсненіяхъ, т. е. бѣглыхъ крестьянахъ. Улучшеніе бытовыхъ условій начинается съ открытія намѣстничества въ 1779 году и нѣсколько проявилось въ сравнительно лучшихъ административныхъ и судебныхъ учрежденіяхъ. Какъ видно изъ дѣла Губернскаго Правленія за № 1, 1779 года, въ означенномъ году открылось много присутственныхъ мѣстъ.

Въ 1781 году М. Ѳ. Каменскій назначенъ былъ Генераль-Губернаторомъ и въ этой должноти оставался до 1785 г. Судя по Тамбовскимъ архивнымъ документамъ Каменскій вникалъ во всѣ мелочи правленія и требовалъ строгой отчетности, ревизовалъ не только города, но и села и деревни. Съ особенной строгостью онъ относился къ тѣмъ чиновникамъ, которые притѣсняли простой народъ, затѣмъ имъ разосланъ былъ по всѣмъ присутственнымъ мѣстамъ циркуляръ съ строжайшимъ запрещеніемъ обирать простой народъ. По указанію въ Тамбовскомъ намѣстничествѣ начали собирать статистическія данныя объ урожаѣ разныхъ хлѣбовъ, количествѣ посѣва и сбора, о числѣ въ городахъ и деревняхъ новорожденныхъ, умершихъ и о числѣ жителей по сословіямъ. Во время управленія Каменскаго заведены были запасныя хлѣбныя магазины, началась правильная почтовая гоньба и по главнымъ трактамъ устроены были каменные и деревянные мосты. Проведены были между всѣми Тамбовскими городами большія дороги, приступлено къ новой расправѣ городовъ. Изъ дѣлъ архива во время губернаторства Державина усматривается систематическое и неуклонное преслѣдованіе имъ казнокрадства. При немъ открыта первая Тамбовская типографія, основана первая народная школа 22 Сентября 1786 г. и послѣдовало первое изданіе Тамбовскихъ Губернскихъ Вѣдо-



мостей. Затѣмъ, послѣдовательно просматривая журналы Губернскаго Правленія, обращаетъ на себя вниманіе то обстоятельство, что до 1815 года съ чрезвычайною быстротою мѣнялись губернаторы: Звѣревъ, Неклюдовъ, Лантевъ, Ланской, Тейль, Литвиновъ, Кудрявцевъ, Бахметевъ, Львовъ, Палицынъ, Кошелевъ, Ниловъ и Шишкинъ. При губернаторѣ Кошелевѣ было землетресеніе въ Липецкомъ и Лебедянскомъ уѣздѣ въ 1802 г. и въ томъ же году открытъ въ г. Тамбовѣ дворянскій училищный корпусъ для бѣдныхъ дворянскихъ дѣтей въ домѣ, гдѣ теперь помѣщается учительскій институтъ. Подъ № 2309, помѣченнымъ подъ 1803 годомъ, хранится весьма интересное слѣдственное дѣло о духоборахъ, проживавшихъ въ селѣ Троицкая Дубрава. Дѣло Тамбовскаго Губернскаго Правленія за № 266, помѣченное 1812 годомъ, характеризуетъ весьма возбужденное состояніе народной массы и овладѣвшій всѣми панической страхъ въ эпоху войны двѣнадцатаго года. Въ 1815 году былъ сильный пожаръ въ Тамбовѣ при губернаторѣ Безобразовѣ въ томъ же году основанъ въ Тамбовѣ театръ помѣщикомъ Масловымъ. Слѣдственное дѣло о скопцахъ 1816 года, при чемъ слѣдствіемъ обнаружено, что скопчество имѣло обширное распространеніе, особенно въ Моршанскѣ и въ селахъ Сосновкѣ, Правыхъ и Лѣвыхъ Ламкахъ, Грязномъ, Виритинѣ и Атамановомъ Угль.

Дѣло о скопцѣ Будилинѣ, его доносы 1829 года. Дѣло архива Губернскаго Правленія 1844 года за № 32 про раскольниковъ секты и, наконецъ, въ концѣ 60-хъ годовъ извѣстный скопческій процессъ Платина (архивъ Губернскаго Правленія № 66, Моршанскіе сектанты). Самъ Платинъ жестоко пострадалъ. Онъ лишенъ былъ всего имущества и сосланъ былъ въ восточную Сибирь. Въ 1832 году при губернаторѣ Гамалеѣ открыта публичная библіотека. Въ 1840 году, №№ дѣлъ 7 и 13, былъ сильный голодъ при губернаторѣ Карвиловѣ. Много интереснѣхъ историческихъ данныхъ имѣется за время управленія Тамбовской губерніею К. К. Данзасъ. При чемъ была Крымская война и реформы Императора АЛЕКСАНДРА II. Имѣются цѣлыя десятки архивныхъ связокъ, относящихся къ крестьянской реформѣ. Имѣются дѣла о жестокомъ обращеніи помѣщиковъ съ крестьянами. (Архивъ Губернскаго Правленія по описи № 129). Были сильные пожары по губерніи. Въ Тамбовѣ выгорѣла вся Дворянская улица. Нельзя обойти молчаніемъ и объ ужасахъ холеры, посѣтившей Тамбовскую губернію въ минувшемъ вѣкѣ. Грозные холерные годы были: 1830—31, 1848—49, 1855, 1866 и 1871. Указанія о нихъ имѣются въ дѣлахъ архива, а относительно холеры 1830—31 хранится слѣдственное дѣло, которое было въ рассмотрѣніи военно-судной комиссіи. Вѣсти о появленіи холеры 1830 года подтвердились официально 10 Августа того же года. Составленъ былъ губернский холерный комитетъ для защиты обывателей отъ заразы. Вся губернія покрылась сѣтью карантинныхъ, кордоновыхъ, заставъ и пикетовъ. Народъ отрицалъ существованіе холеры. Произошли народныя волненія въ Моршанскѣ, затѣмъ смута распространялась почти по всѣмъ уѣздамъ губерніи, но самая сильная холерная смута, перешедшая въ открытій бунтъ, произошла въ Тамбовѣ. Губер-

наторъ Мироновъ принималъ успокоительныя мѣры, но усложнить умы ему не удалось. Бунтовщики уничтожили больницу; затѣмъ, при помощи войскъ бунтъ былъ прекращенъ. По приговору военно-судебной комиссіи главные виновники бунта мѣщане Данила Ильинъ и Евлампій Акимовъ приговорены были къ наказанію плетью и ссылкѣ въ каторгу безъ срока. Восемь подсудимыхъ были приговорены къ наказанію шпидрутенами. Экзекуція надъ осужденными была произведена въ Тамбовѣ 1 Сентября 1831 года. Памятнымъ остался для жителей Тамбова и 1871 холерный годъ, умирали въ теченіе 3-хъ часовъ послѣ заболѣванія. Особенно сильна была холера въ этотъ годъ въ Тамбовѣ и Борисоглѣбскѣ, гдѣ въ вѣкоторыхъ домахъ совершенно всё померли. Чрезвычайное развитіе эпидеміи объясняли дурными гигиеническими условіями города Тамбова. Большую сердечную заботливость во всѣхъ дѣлахъ въ это тяжелое время проявилъ губернаторъ Н. М. Гартингъ. Таковы, въ немногихъ чертахъ, главныя указанія на событія, имѣвшія болѣе или менѣе историческое значеніе.

Правильную разборку дѣлъ архива Губернскаго Правленія нужно считать со времени Высочайше утвержденнаго мнѣнія Государственнаго Совѣта 25 Ноября 1896 года о составѣ особыхъ комиссій, назначаемыхъ для разбора и уничтоженія старыхъ дѣлъ архива Губернскаго Правленія. Государственный Совѣтъ мнѣніемъ положилъ: во измѣненіе, дополненіе и отмѣну надлежащихъ узаконеній постановить: особая комиссія, назначаемая для единовременнаго разбора и уничтоженія старыхъ дѣлъ архива Губернскаго Правленія, составляются: изъ совѣтника Губернскаго Правленія, чиновника назначаемаго Губернаторомъ, а также приглашаемаго, по распоряженію послѣдняго, члена мѣстнаго ученаго учрежденія по археографіи или археологіи, гдѣ таковое существуетъ и другихъ представителей отъ вѣдомствъ Судебнаго и Народнаго Просвѣщенія, по соглашенію Губернатора съ подлежащими Попечителемъ учебнаго округа и Предсѣдателемъ мѣстнаго Окружнаго Суда. Первая комиссія этого типа открыла свои работы съ Декабря мѣсяца 1897 года, въ ее составъ вошли: совѣтникъ Губернскаго Правленія С. И. Сорневъ, представитель судебного вѣдомства, секретарь Тамбовскаго Окружнаго Суда А. А. Синцеровъ, представитель Министерства Народнаго Просвѣщенія, преподаватель древнихъ языковъ Тамбовской гимназіи В. П. Протасовъ, правитель дѣлъ Тамбовской ученой архивной комиссіи П. А. Діаконовъ и архивариусъ Губернскаго Правленія П. В. Кудрявцевъ. Комиссія работаетъ ежегодно, тщательно просматривая подлинныя дѣла, изъ коихъ имѣющія значенія для дѣлопроизводства оставляетъ на храненіе въ архивѣ Губернскаго Правленія, дѣла, имѣющія историческое или бытовое значеніе, передаетъ съ разрѣшенія Губернскаго Правленія въ историческій архивъ Тамбовской ученой архивной комиссіи и, наконецъ, дѣла не имѣющія никакого значенія, предназначаетъ къ уничтоженію. По настоящее время особая комиссія разсмотрѣла наряды смотрителя Тамбовскаго тюремнаго замка начиная съ 1849 и по 1879 годъ, дѣла Тамбовскаго смирительнаго рабочаго дома о заключеніи въ оный арестантовъ, начиная съ

1866 года и кончал 1873 годомъ, дѣла Тамбовскаго приказа общественнаго призрѣнія о выдачѣ свидѣтельства лицамъ, отпущеннымъ на волю помѣщиками начиная съ 1852 и кончал 1861 годомъ, дѣла Губернскаго Прокурора съ 1794 по 1844 годъ включительно, дѣла Государственнаго подвижнаго ополченія и дѣла и наряды Тамбовскаго Губернскаго Правленія по 1889 годъ включительно.

*С. Сорневъ.*

### Къ исторіи возникновенія Врачебнаго Отдѣленія Тамбовскаго Губернскаго Правленія.

Настоящее положеніе медицинскаго управленія въ губерніи, существующее съ 70-хъ годовъ минувшаго столѣтія, и въ особенности претерпѣвавшая ему Врачебная Управа, получившая свою организацію въ концѣ XVIII вѣка, находится въ тѣсной и непосредственной связи съ центральными врачебными установленіями того же и даже болѣе ранняго періода времени. Въ виду этого коснутся предварительно исторіи этихъ учрежденій, какъ вызвавшихъ къ жизни губернскаго врачебнаго вѣдѣнія, едва ли будетъ излишнимъ, тѣмъ болѣе, что очеркъ послѣдовательныхъ преобразованій первыхъ можетъ служить поясненіемъ установленія штатовъ и круга дѣйствій вторыхъ.

Первые слѣды организаціи врачебнаго управленія оставилъ Аптекарскій приказъ, находившійся въ вѣдѣніи особаго дьяка и возвышавшій въ свою очередь изъ „Придворной аптекарской палаты“, въ которой сосредоточивалось тогда управленіе и техническая сторона дѣленія. Время учрежденія этого приказа по однимъ источникамъ относится къ послѣднимъ годамъ XVI столѣтія, т. е. нѣсколько ранѣе того, какъ при Борисѣ Годуновѣ посылали за границу приглашать въ русскую службу искусныхъ и опытныхъ врачей, а по другимъ даннымъ къ 1620 г. Вносѣдствіи Аптекарскій приказъ получилъ названіе „ближняго государева аптекарскаго приказа“, находившагося подъ управленіемъ также не медика, и только при Петрѣ I въ 1716 г., положившемъ широкое начало развитію медицины въ Россіи, во главѣ врачебнаго дѣла было поставлено специальное лицо — медикъ подъ названіемъ архіатеръ, т. е. главный начальникъ всей медицинской части, Аптекарскій же приказъ переименованъ въ „канцелярію главнѣйшей аптеки“. Первымъ архіатеромъ былъ лейбъ-медикъ Р. К. Эрскинъ, уроженецъ Шотландіи, гдѣ получилъ и образованіе, а въ Россію прибылъ въ 1706 г. домашнимъ врачомъ къ кн. Меншикову. По должности онъ назывался еще президентомъ царской надворной канцеляріи всего медицинскаго факультета въ Имперіи.

Крупный починъ въ законодательствѣ по врачебной части и административнымъ медицинскимъ учрежденіямъ былъ сдѣланъ слѣдующимъ

архіатеромъ Блюментростомъ, которымъ былъ выработанъ и представленъ Петру Великому проектъ учрежденія Медицинской Коллегіи, переланный затѣмъ для разсмотрѣнія въ Сенатъ. Изъ этого проекта, по царскому повелѣнію, указомъ Сената отъ 14 Августа 1721 года были узаконены два пункта 4 и 11 \*), которые содержали въ себѣ положеніе о надзорѣ за аптеками и освидѣтельствованіи ихъ, испытаніи иностранныхъ докторовъ и лѣкарей прежде допущенія ихъ къ свободной практикѣ, собираюи лѣкарственныхъ веществъ въ провинціяхъ, а въ концѣ этихъ пунктовъ было прибавлено, что всѣ доктора, лѣкаря, аптекаря и всѣ лѣчебныя учрежденія должны подчиняться Медицинской Коллегіи. Спустя 4 года коллегіальное учрежденіе было уничтожено и замѣнено Медицинской Канцеляріей подъ управленіемъ того же архіатера Блюментроста и подъ главнымъ вѣдѣніемъ Сената. Канцелярія эта раздѣлялась на два отдѣленія: одно находилось въ Петербургѣ, другое, называвшееся конторой, — въ Москвѣ. По приказаніямъ архіатера Канцелярія разсылала указы и предписанія и простирала свои заботы на всю Россію по самымъ разнообразнымъ врачевнымъ предметамъ. Вскорѣ, въ 1730 г. указомъ Сената званіе архіатера было упразднено и вмѣсто его установлено „Докторское собраніе“ съ коллегіальнымъ управленіемъ, которое имѣло своимъ мѣстопребываніемъ Москву, но оно просуществовало менѣе 2 лѣтъ, и архіатерство было вновь восстановлено въ лицѣ лейб-медика І. Ригера, а, по прошествіи мѣсяца, именнымъ Высочайшимъ указомъ изъято изъ вѣдѣнія Сената и передано въ вѣдомство кабинета Ея Величества.

Въ развитіи госпитальной части положилъ прочныя основанія преемникъ Ригера г. Фонъ Фишеръ, которымъ было точно опредѣлено положеніе большихъ генеральныхъ госпиталей съ учрежденными при нихъ Петромъ I медицинскими школами и разъяснены вопросы о штатахъ ихъ. (Первый госпиталь и при немъ школа, учрежденные Петромъ I въ 1706 г. въ Москвѣ, состояли въ вѣдѣніи Св. Синода). Составленный имъ и Высочайше утвержденный въ Декабрѣ мѣсяцѣ 1735 г. генеральный регламентъ о госпиталяхъ и о должностяхъ опредѣленныхъ при нихъ докторовъ и прочихъ медицинскаго чина служителей считается образцомъ госпитальнаго законодательства и служилъ первообразомъ для всѣхъ послѣдующихъ госпитальныхъ уставовъ. Въ 1736 г. архіатеру Фишеру подчинена была Высочайшимъ указомъ вся медицинская часть въ Имперіи, всѣ доктора, лѣкаря, подлѣкаря, равно какъ и аптекаря, какой бы они команды не были.

Организація медицинской полиціи также составляла предметъ заботъ Фишера. Правда, попытки организовать физикатъ на медико-полицейскихъ основаніяхъ были сдѣланы еще при Блюментростѣ, которымъ былъ образованъ при Коллегіи особый родъ службы „у физическихъ дѣлъ“, вѣдавшій аптеки, продажу ядовъ и преслѣдованіе бродячихъ лѣчителей и шарлатановъ, освидѣтельствваніе живыхъ людей и имѣвшій заботы вообще объ охраненіи народнаго здравія. Служба эта была

\*) Чистовичъ. Исторія первыхъ медицинскихъ школъ въ Россіи.

учреждена впервые въ Москвѣ при главной аптекѣ, и первымъ штатъ физикомъ былъ докторъ А. Д. Тейльсъ.

Въ Петербургѣ для веденія „физическихъ дѣлъ“ приглашались, въ случаѣ надобности, архіатеромъ каждый разъ особыя лица. Освидѣтельствованія колодниковъ и производство судебно-медицинскихъ вскрытій поручалось оператору или лѣкарю, или обоимъ вмѣстѣ, подъ наблюденіемъ доктора. Лица эти назначались изъ генеральныхъ госпиталей и изъ другихъ мѣстъ и, благодаря приобрѣтенію опытности, ихъ оставляли на долгіе сроки въ прикомандированіи къ Медицинской Канцеляріи „у физическихъ дѣлъ“. Ислѣдованія производились или въ главной С.-Петербургской аптекѣ или въ особой залѣ Медицинской Канцеляріи. По штатамъ этой канцеляріи былъ положенъ впервые въ 1733 году 1 штатъ физикъ и 1 лѣкаръ у физическихъ дѣлъ, а впоследствии еще и 1 аптекаръ; инструкция же дана физикату въ 1739 г. Въ ней содержались указанія по охраненію народнаго здоровья, осмотру аптекъ, ботаническихъ садовъ, надзору за поведеніемъ аптекарскихъ чиновъ, арестованію площадныхъ лѣкарей, продавцевъ недозволенныхъ медикаментовъ, операторовъ-шарлатановъ, вскрытію мертвыхъ тѣлъ, осмотру больныхъ при губернскихъ канцеляріяхъ, осмотру рскрутовъ и инвалидовъ, экзамену лѣкарей и подлѣкарей и другихъ, желающихъ поступить на службу и проч.

Начало городской медицины положено было по представленію того же Фишера и первый законъ объ учрежденіи городскихъ врачей изданъ былъ въ 1737 г. при Императрицѣ Аннѣ Іоанновнѣ, причемъ указомъ Сената было повелѣно: „въ городахъ, лежащихъ поблизости отъ С.-Петербурга и Москвы, а именно въ Псковѣ, Новѣгородѣ, въ Твери, Ярославлѣ и въ прочихъ знатныхъ городахъ, по усмотрѣнію Медицинской Канцеляріи, для пользованія обывателей въ ихъ болѣзняхъ, содержать лѣкарей, а жалованье производителей имъ въ городахъ отъ ратушь до двѣнадцати рублей на мѣсяць съ свободною квартирою, а больше на тѣ города не накладывать“. \*) Къ этому представленію было приложено и росписаніе городовъ, въ которыхъ предполагалось имѣть постоянныхъ городскихъ лѣкарей, утвержденное Сенатомъ. Города подраздѣлялись на губернскіе, провинціальныя, малороссійскіе полки и слободскіе полки. Въ числѣ провинціальныхъ городовъ считались тогда Тамбовъ, получившій основаніе въ 1638 г. и ставшій провинціальнымъ съ 1719 г., и Шацкъ.

Однако найти врачей по этому росписанію, требовавшему для городовъ 56 лѣкарей, было негдѣ, такъ какъ вслѣдствіе наступившей въ скоромъ времени войны съ Турціей явилась очень большая потребность въ лѣкаряхъ для арміи, хотя и послѣ того пріискивать врачей было трудно. Только около половины того же столѣтія, когда явилась возможность выпускать изъ госпитальныхъ школъ достаточное число подлѣкарей и даже лѣкарей, затрудненіе въ снабженіи городовъ врачами было до нѣкоторой степени устранено. Врачи, достаточно прослужив-

\*) Я. Чистовичъ. Исторія первыхъ медицинскихъ школъ въ Россіи.

шіе въ войскахъ, шла на болѣе покойныя мѣста въ городахъ охотно. Городовые-же магистраты, ссылаясь на бѣдность, старались избѣгать приѣма врачей на службу. Присутствіе лѣкаря въ городѣ считалось роскошью, безъ которой обходились дѣды и отцы, слѣдовательно могли обойтись и потомки. Бывали случаи, когда городскіе магистраты отвѣзали пріѣхавшему по указанію Медицинской Канцеляріи лѣкаря: иѣтъ у насъ денегъ, нѣтъ свободныхъ квартиръ. Въ виду этого въ отношеніи городскихъ магистратовъ требовались соответственныя поужденія и одно изъ нихъ было выражено въ указѣ Сената отъ 31 Октября 1755 г. Въ г. Тамбовѣ первый городской врачъ Ив. Давыдъ появился спустя только 16 лѣтъ послѣ указа Сената 1737 г., бывъ назначенъ 18 Марта 1753 г., но и онъ, какъ видно изъ представленія его въ Медицинскую Канцелярію, не былъ удовлетворяемъ содержаніемъ свое-временно.

Многія существенныя улучшения въ центральной медицинскій администраціи, во всемъ медицинскомъ факультетѣ и проч. внесены были съ появленіемъ въ должности главнаго директора Медицинской Канцеляріи и всего медицинскаго факультета въ 1753 г. лейбъ-медика Императрицы Елисаветы II. Кондоиди, состоявшаго въ единственномъ вѣдѣніи Ея Величества. Въ теченіи 7 лѣтъ Кондоиди было издано очень много инструкцій, касавшихся всѣхъ частей медицинскаго дѣла. Его-же заслугамъ по медицинскому образованію принадлежитъ введеніе въ законъ положенія о командировкахъ русскихъ врачей за границу. Позднѣе, въ 1763 г. медицинская часть подверглась новому преобразованію и Высочайшимъ указомъ 12 Ноября того же года снова была учреждена Медицинская Коллегія, положившая впоследствии начало губернскимъ врачебнымъ коллегіальнымъ установленіямъ—Врачебнымъ Управамъ. Коллегія эта находилась въ особомъ вѣдѣніи Императрицы, раздѣлялась на два департамента и канцелярію и состояла изъ 8 членовъ: президента, трехъ докторовъ медицины, одного штабъ-лѣкаря, одного лѣкаря, одного оператора и одного аптекаря. Первымъ президентомъ былъ баронъ А. М. Черкасовъ.

Законодательные акты Императрицы ЕКАТЕРИНЫ II, давшія 7 Ноября 1775 г. положенія о губерніяхъ мѣстныя административныя органы и въ томъ числѣ приказы общественнаго призрѣнія, заставили г. Тамбовъ главнымъ городомъ провинціи и могли быть примѣнены къ нему только въ 1779 г. по преобразованіи его въ наместничество изъ пятнадцати уѣздовъ, при чемъ указомъ Сената положены были: уѣздный врачъ и при немъ 1 старшій и 1 младшій аптекарскій ученикъ; по закону же 7 Ноября штатъ врачей на каждый уѣздъ долженъ былъ состоять изъ 1 доктора, 1 лѣкаря, 2 подлѣкарей и 2 лѣкарскихъ учениковъ. Въ слѣдующемъ 1780 г. открытъ былъ въ Тамбовѣ приказъ общественнаго призрѣнія и вскорѣ учреждена губернская больница.

Результатомъ положенія о губерніяхъ явились новыя, мѣстныя учрежденія также и въ врачебно-административной части. Въ описанный ранѣе періодъ очень многія мелкія мѣстныя врачебныя и судебно-меди-

цянскія дѣла восходили на разсмотрѣніе Медицинской Коллегіи, которая вслѣдствіе этого была обременена массой всякаго рода дѣлъ, что неизбежно вызывало крайнюю медленность въ рѣшеніи ихъ и представляло многія другія существенныя неудобства и затрудненія въ самомъ производствѣ ихъ. Такіе недостатки могли быть устранимы только съ учрежденіемъ мѣстной инстанціи, которая приближалась бы къ уѣздному медицинскому персоналу и всѣмъ врачамъ и другимъ учрежденіямъ, въ немъ нуждавшимся. Въ этихъ видахъ 27 Декабря 1796 г. при Императорѣ Павлѣ послѣдовало на имя Государственной Медицинской Коллегіи Высочайшее соизволеніе о лучшей постановкѣ наблюденія за аптеками и госпиталями и вообще за всѣмъ тѣмъ, что относится до врачеванія и содержанія больныхъ, и учрежденія особыхъ инспекторовъ, которые бы надзирали не одну военную, но и гражданскую часть.

Во исполненіе таковой Высочайшей воли Медицинская Коллегія выработала по сему предмету предположенія, которыя были представлены на благоусмотрѣніе Его Величества и Высочайше утверждены 19 Января 1797 г. Первый пунктъ этихъ предположеній былъ изложенъ такъ: учредить во всякомъ губернскомъ городѣ, исключая двѣ столицы, въ коихъ находится Медицинская Коллегія и ея Контора, Врачебную Управу изъ инспектора или штабтъ-физика, оператора и акушера, имѣющихъ званіе доктора или штабтъ-лѣкаря, которая была бы блюстителемъ здоровья всей губерніи по военной и гражданской части, подчиняя оной не только врачей уѣздныхъ и служащихъ при войскахъ, но и госпитали, полковныя лазареты, казенныя и партикулярныя аптеки.

Докладъ Коллегіи съ приложеніемъ инструкціи Врачебной Управы и примѣрнаго штата ея былъ сообщенъ указомъ Правительствующаго Сената отъ 9 Февраля того же года Тамбовскому Губернскому Правленію, которымъ онъ былъ полученъ 23 числа того же мѣсяца и переданъ 6 Марта для вѣдѣнія Палатѣ Казеннаго Суда и Расправѣ, а городничимъ по содержанію его предписано для исполненія. По примѣрному штату Врачебной Управы въ составъ ея входили „три медицинскіе чина“, имѣющіе званіе доктора или штабтъ-лѣкаря: инспекторъ или штабтъ-физикъ, операторъ и акушеръ. Для дѣлопроизводства положенъ былъ писарь. По тому же штату въ каждомъ уѣздѣ полагался докторъ или лѣкарь, старшій и младшій ученики. Предметы вѣдѣнія Врачебной Управы, согласно инструкціи, заключались въ слѣдующемъ:

§ 1. Врачебная Управа должна имѣть наблюденіе какъ по части гражданской, такъ и военной, до медицинскихъ дѣлъ относящееся и состоять подъ непосредственнымъ управленіемъ и предписаніемъ Медицинской Коллегіи.

§ 2. Предоставляя Врачебной Управѣ дѣлать подчиненнымъ своимъ словесныя и письменныя повелѣнія и наставленія, касающіяся до порядка и мѣстнаго распорядка, Медицинская Коллегія подчиняетъ ей не только уѣздныхъ врачей, но и служащихъ при войскахъ, расположенныхъ въ той губерніи, казенныя и вольныя аптеки и госпитали.

§ 3. Должность Врачебной Управы вообще, кромѣ той помощи, которую паходящіеся въ пей чины обязаны подавать страждущимъ людямъ, каждый по своему званію, не требуя за свой трудъ воздаянія, основывается на томъ, чтобы посредствомъ преподаваемыхъ правилъ и наставленій, соблюдаемо было народное всей губерніи здравіе; равно и о сбереженіи скотоводства подаваемо были полезныя совѣты. Для выполнения этихъ цѣлей требовалось:

1. Физическое и топографическое описаніе всей губерніи.

2. Принятіе мѣръ противъ распространенія повальныхъ болѣзней.

3. Осмотръ всякаго рода съѣстныхъ припасовъ и представленіе о томъ губернскому начальству, а въ случаѣ надобности Медицинской Коллегіи.

4. Освидѣтельствованіе живыхъ людей и мертвыхъ тѣлъ, равно и вскрытія ихъ по правиламъ врачебно-судной науки.

Затѣмъ, въ инструкцію Врачебной Управы входило: пріемъ врачей на мѣста, переводъ ихъ съ одной вакансіи на другую и пр., представленіе въ Коллегію изъ убѣдныхъ врачей 2 достойныхъ кандидатовъ, опредѣленіе учениковъ, прекращеніе на мѣстѣ сеоръ и жалобъ на врачей, обидъ имъ наносимыхъ и представленіе въ случаѣ надобности на разсмотрѣніе Коллегіи, наблюденіе за полковыми лазаретами и госпиталями, освидѣтельствованіе аптекъ (казенныхъ и партикулярныхъ), разсмотрѣніе каталоговъ на медикаменты присылаемыхъ изъ полковъ, баталіоновъ и другихъ воинскихъ командъ, наблюденіе за всѣми медицинскими чинами, занимающимися вольной практикой, повивальными бабками; выдача засвидѣствованій о прилежаніи къ должности и способности къ наукамъ подлѣкарей.

По должности Инспектора инструкціей требовалось, чтобы сверхъ возложенныхъ на Управу обязанностей. Инспекторъ обозрѣвалъ неоднократно въ теченіи года госпитали и лазареты, при чемъ указаны были: кругъ его надзора, какъ въ отношеніи больничныхъ учрежденій, такъ и лагерей, требованіе занесенія въ журналъ замѣчаній и распоряженій по больницамъ и представленіе объ этомъ Коллегіи, порядокъ замѣщенія инспектора на случай долговременной болѣзни, разсмотрѣніе каталоговъ полевыхъ аптекъ и пр. О должности оператора было сказано, что человеколюбіе и готовность подачи помощи больнымъ для оператора несравненно пужіе каждаго другаго врача; однако ему одному не разрѣшалось совершать операций, кромѣ особенно важныхъ случаевъ. О должности акушера упомянуто только, что помощь роженицамъ должна быть подаваема безъ малѣйшей потери времени и что, не смотря ни на какія препятствія, онъ долженъ исполнять свою обязанность немедленно.

Вслѣдъ за полученіемъ указа Сената о Врачебной Управѣ Государственной Медицинской Коллегіей были назначены 23 Февраля и члены Тамбовской Управы. Инспекторомъ опредѣленъ былъ дивизионный штабъ-лѣкарь Отто Гиршъ, операторомъ—дивизионный штабъ-лѣкарь Яковъ Колень, акушеромъ—Пермской губерніи К. Я. Шефферъ, о чемъ Губернская Медицинская Коллегія и дала знать Губернскому Правленію. Однако начало административной дѣятельности членовъ Управы



сильно замедлилось и, за отсутствием полного состава ея, Управа ограничивалась записью (съ 13 Юля) указовъ, получавшихся изъ разныхъ мѣстъ, самое же открытіе Управы послѣдовало только въ Августѣ мѣсяцѣ, какъ это видно изъ рапорта Врачебнаго Инспектора Гирпа въ Медицинскую Коллегію, въ которомъ онъ, сообщая о непробытіи оператора (умершаго 23 Марта), испрашивалъ разрѣшеніе на открытіе Врачебной Управы при двухъ членахъ, на что и получилъ указъ Коллегіи отъ 23 Августа, которымъ предписывалось, чтобы онъ, Инспекторъ, съ акушеромъ немедленно приступили къ открытію Управы по прежнимъ отъ Коллегіи предписаніямъ. Вслѣдствіе чего 27 Августа Управа сдѣлала первое свое постановленіе о прикомандированіи къ Присутствію ея, до назначенія оператора, штабъ-лѣкаря Лимнеліуса, что было согласовано и Губернаторомъ. О своемъ постановленіи Врачебная Управа отапортовала Медицинской Коллегіи и Губернскому Правленію, объявила Лимнеліусу и слѣдующаго 25 Августа началось составленіе ея протоколовъ.

Что касается наличности гражданскихъ врачей по открытіи Врачебной Управы, то изъ препровожденныхъ Губернскимъ Правленіемъ 25 Августа того же года Инспектору Управы списковъ врачей, доставленныхъ есму Правленію Тамбовскимъ комендантомъ, правящаго въ Моршанскѣ городническую должность, городничихъ: Шацкого, Елатомскаго, Темниковскаго, Кирсановскаго, Борисоглѣбскаго, Козловскаго, Липецкаго и Лебединскаго видно\*), что въ Тамбовѣ состоялъ на лѣкарской вакансіи лѣкарь Ф. Друговъ и при немъ два лѣкарскихъ ученика, въ Моршанскѣ состояло по одному лицу въ должности доктора, лѣкаря, подлѣкаря и лѣкарскаго ученика, тоже въ Шацкѣ и Кирсановѣ, изъ которыхъ въ первомъ было 2 подлѣкаря, а въ Кирсановѣ 2 лѣкарскихъ ученика, въ прочихъ 6 городахъ и 2 бывшихъ городахъ: Спасскѣ и Усманѣ было по 1 доктору, 1 подлѣкарю и по 2 лѣкарскихъ ученика. Затѣмъ, Губернскимъ Правленіемъ отъ 4 Сентября того же года Управѣ сообщено было распоряженіе его о томъ, чтобы медицинскіе чины, состоящіе въ городахъ, явились въ самоскорѣйшемъ времени въ Управу и чтобы была сдѣлана выправка, не состоитъ ли въ городахъ военныхъ, гражданскихъ и всякаго рода больницъ и госпиталей. По этой справкѣ оказалось, что во всей губерніи, кромѣ губернской больницы, ни въ городахъ, ни въ селеніяхъ другихъ больницъ не было, о чемъ и было сообщено Медицинской Коллегіи въ рапортѣ Врачебной Управы. Губернская больница находилась въ то время, какъ и дома для неизлечимыхъ больныхъ, сиротскіе, работные, смиренительные и богадѣльни въ непосредственномъ распоряженіи приказа общественнаго призрѣнія, въ составѣ котораго не значилось ни одного лица медицинскаго званія, по съ учрежденіемъ Врачебной Управы, со стороны Инспектора ея положенъ былъ надзоръ за больницей, при чемъ онъ долженъ былъ руководствоваться инструкціей (ст. 26 п. 5), равно какъ по дѣламъ о больницахъ Инспекторъ долженъ былъ участвовать въ засѣданіяхъ приказа общественнаго призрѣнія.

\*) Архивъ Губернскаго Правленія.

Съ наступленіемъ XIX столѣтія и съ учрежденіемъ въ 1802 году при Императорѣ АЛЕКСАНДРѢ I единаго Министерства, раздѣленнаго на 8 отдѣловъ съ Министрами во главѣ, Медицинская Коллегія, оставшаяся, подобно другимъ коллегіямъ, на прежнемъ своемъ основаніи, сдѣлалась подвѣдомственной Министерству Внутреннихъ Дѣлъ, какъ и приказъ общественнаго призрѣнія, находившійся до того въ подчиненіи Сената. Такимъ образомъ, дѣятельность Медицинской Коллегіи съ Врачебными Управami и приказовъ общественнаго призрѣнія объединилась въ одной высшей инстанціи. Въ слѣдующемъ 1803 г. Медицинская Коллегія преобразована въ Экспедицію Государственной Медицинской Управы и учрежденъ Медицинскій Совѣтъ.

Въ г. Тамбовѣ въ половинѣ перваго десятилѣтія начавшагося столѣтія было впервые обращено вниманіе на гигиену. Починъ въ этомъ дѣлѣ положилъ лѣкарь Риккеръ. Имѣя обширную практику, онъ замѣтилъ у больныхъ спазматическія колики отъ употребленія винограднаго вина, продававшагося въ погребахъ и подмѣшаннаго вредными составами; какъ это и было найдено въ Шацкѣ, при чемъ обнаружена была примѣсь суселы, чилибухи, крѣпкой водки и пр. Въ 1805 г. Риккеръ обратился къ Тамбовскому Губернатору съ докладной запиской о необходимости медицинскаго осмотра винныхъ погребовъ и добился назначенія для этой цѣли комиссіи изъ Врачебнаго Инспектора Гирша и маіора Клементьева. Однако, комиссія эта не дала никакихъ положительныхъ результатовъ и, обойдя трактиры и погреба, нашла всѣ вина хорошими, а спазмы у больныхъ объяснила излишнимъ употребленіемъ вина. Не смотря на такія неудачи въ санитарномъ дѣлѣ и одиночество въ своихъ стремленіяхъ въ его организаціи и не смущаясь также ненавистью со стороны богатыхъ купцовъ за медицинскій надзоръ въ ихъ коммерціи, Риккеръ настойчиво продолжалъ работать въ принятомъ имъ направленіи. Онъ впервые также обратилъ вниманіе на необходимость очистки улицъ и достигъ того, чтобы въ предупрежденіе смрада и болѣзней съ улицъ убирались навозъ и падалъ и чтобы всякія нечистоты вывозились за городъ.

Реформами 1810—1811 г.г. медицинская часть отошла во вновь образованное Министерство полиціи въ вѣдѣніе Медицинскаго Совѣта и Медицинскаго Департамента, реорганизованнаго изъ Медицинской Управы, отъ котораго съ 1811 г. Тамбовская Врачебная Управа стала получать распоряженія. Въ это же время губернская и уѣздная медицинская организація пополнилась губернскимъ и уѣздными оспенными комитетамн.

Одновременно съ образованіемъ Министерствъ и учрежденіемъ при Министерствѣ военносудопутныхъ силъ Медицинскаго Департамента военные врачи и госпитали перешли изъ вѣдѣнія Медицинской Коллегіи и Врачебныхъ Управъ въ военное вѣдомство. Въ 1819 г. при сліяніи Министерства полиціи и Внутреннихъ Дѣлъ медицинская часть сосредоточилась въ этомъ послѣднемъ, куда перешли также медицинскія установленія, находившіяся въ вѣдомствѣ духовныхъ дѣлъ и въ Министерствѣ Народнаго Просвѣщенія.

Въ послѣдующіе годы въ числѣ общихъ мѣръ по улучшенію губернской врачебной администраціи нужно отмѣтить учрежденіе въ 1852 г. Губернскихъ и Уѣздныхъ Комитетовъ общественнаго здравія, цѣль которыхъ состояла въ принятіи свосвременныхъ и единообразныхъ мѣръ къ пресѣченію эпидемическихъ болѣзней и эпизоотій.

Положеніе Врачебной Управы и ея штаты со времени учрежденія оставались безъ измѣненій въ теченіи болѣе полустолѣтія—до средины семидесятыхъ годовъ, составившихъ эпоху въ развитіи сельской земской медицины и отмѣченныхъ коренными измѣненіями въ врачебно-административномъ отношеніи въ губерніи.

Въ этотъ періодъ на губернскую врачебную инстанцію были возложены многія части врачебнаго дѣла, составлявшія до того предметъ непосредственнаго вѣдѣнія центральнаго медицинскаго управленія. Съ другой стороны, положеніе 1864 г. о земскихъ учрежденіяхъ, введеніе ихъ въ 1865 г. въ губерніи и передача земству больницъ изъ приказа общественнаго призрѣнія освободили мѣстные административные и врачебные органы отъ ближайшаго участія въ дѣлахъ по устройству врачебной части.

Переустройство Врачебной Управы, слѣдовавшее непосредственно за земской реформой, выразилось въ присоединеніи ея къ Губернскому Правленію и образованію изъ нея спеціальнаго отдѣленія этого правленія подъ названіемъ Врачебнаго. Указомъ Императора АЛЕКСАНДРА II, даннымъ по этому предмету 8 Іюня 1865 г. и опубликованному 2 Іюля, было объявлено: въ заботахъ дать губернскимъ правительственнымъ учрежденіямъ новое устройство признали за благо произвести нѣкоторыя временныя измѣненія и улучшенія въ устройствѣ и штатахъ губернскихъ учрежденій вѣдомства Министерства Внутреннихъ Дѣлъ и вслѣдствіе этого повелѣвается временныя правила и штаты ввести въ дѣйствіе въ 37 губерніяхъ и 1 области. Указъ Сената вмѣстѣ съ временными правилами былъ препровожденъ Тамбовскому Губернатору 2 Іюля 1865 г.

Согласно п. 1 этихъ правилъ къ Губернскому Правленію присоединены были Врачебная Управа, Губернскій Комитетъ Общественнаго здравія и Губернскій Оспенный Комитетъ.

Инструкціей объ устройствѣ канцеляріи Губернскаго Правленія, составленной на основаніи § 30 временныхъ правилъ и препровожденной 16 Августа того-же года Тамбовскому начальнику губерніи, штаты этой канцеляріи положены на 5 отдѣленій: 1, 2 и 3 называемыя распорядительными,—Строительное и Врачебное. Къ Врачебному Отдѣленію отнесены дѣла, производившіяся до изданія временныхъ правилъ въ Врачебной Управѣ, Губернскомъ Комитетѣ общественнаго здравія и оспенномъ.

Одновременно съ земской и послѣдующей губернской реформой указаны и разъяснены кругъ предметовъ надзора Инспектора Врачебнаго Отдѣленія за земско-медицинскими учрежденіями, а также опре-

дѣлено участіе его въ земскихъ врачебно-санитарныхъ дѣлахъ. \*) Спустя годъ въ Августѣ 1866 года къ предметамъ вѣдѣнія Врачебнаго Отдѣленія отнесена была ветеринарная часть, переданная изъ Управленія Государственными Имуществами; вмѣстѣ съ этимъ перешли 2 ветеринара, которые и остались при Врачебномъ отдѣленіи.

Позднѣйшая реорганизація Врачебнаго Отдѣленія, послѣдовавшая при сокращеніи штатовъ Губернскаго Правленія въ силу Высочайше утвержденнаго 1 Марта 1876 г. мнѣнія Государственнаго Совѣта, выразилась въ упраздненіи должностей оператора и акушера и введеніи въ составъ его должности помощника инспектора, фармацевта и помощника дѣлопроизводителя.

Наконецъ, съ упраздненіемъ должности губернскаго ветеринарнаго врача и учрежденіемъ вмѣсто его 1 Января 1898 г. губернскаго ветеринара, вся ветеринарная часть выдѣлена изъ вѣдѣнія Врачебнаго Отдѣленія и образовано Ветеринарное Отдѣленіе Губернскаго Правленія. Такимъ образомъ во Врачебномъ Отдѣленіи сосредоточились дѣла исключительно по врачебной и санитарной части.

Предметы дѣятельности Врачебнаго Отдѣленія и Инспектора сего Отдѣленія въ настоящее время заключаются въ слѣдующемъ.

### I. Врачебно-административная часть.

1. Опредѣленіе на службу и увольненіе отъ нея врачей, фельдшеровъ и повивальныхъ бабокъ. Командировка врачей въ воинскія присутствія, на сборные пункты и по другимъ дѣламъ службы.

2. Удовлетвореніе уѣздныхъ медицинскихъ чиновъ жалованьемъ; разассигнованіе суммъ по Казначействамъ на расходы врачамъ, командированнымъ по судебно-медицинскимъ и медико-полицейскимъ дѣламъ. Удовлетвореніе врачей прогонами, отчетность въ суммахъ и пр.

3. Регистрація врачей, фармацевтовъ и дантистовъ.

4. Разрѣшеніе публикаціи объявленій, подлежащихъ врачебной цензурѣ.

5. Сообщеніе заключеній по требованію прокурора по дѣламъ о варушеніи Врачебнаго устава лицами медицинскаго и фармацевтическаго званія.

### II. Медицинская часть.

6. Освидѣтельствованіе лицъ въ состояніи здоровья по требованію присутственныхъ мѣстъ въ случаяхъ, требующихся закономъ.

7. Испытаніе въ позваніяхъ медицинскихъ наукъ: фельдшеровъ, фельдшерицъ, повитухъ и учениковъ у дантистовъ.

8. Выдача заключеній по медицинскимъ свидѣтельствамъ врачей.

\*) Напр. въ засѣданіяхъ Губернскихъ Земскихъ Собраній, какъ и въ городскихъ общественныхъ управленіяхъ по дѣламъ о благоустройствѣ заведеній общественного призрѣнія, врачебнымъ вопросамъ и изданію обязательныхъ санитарныхъ постановленій.

### III. Аптечная часть.

9. Открытіе и закрытіе вольныхъ аптекъ и надзоръ по управленію ими.

10. Разсмотрѣніе документовъ фармацевтовъ, аптекарскихъ помощниковъ и учениковъ, поступающихъ на службу въ аптеки, снабженіе ихъ кондуктными списками и пр.

11. Разсмотрѣніе каталоговъ на медикаменты и аптечные припасы для тюремныхъ больницъ.

12. Снабженіе аптекъ разными законами, установленными медицинскими издвнїями и взысканіе за нихъ денегъ.

### IV. Судебно-медицинская часть.

13. Разсмотрѣніе судебно-медицинскихъ и медико-полицейскихъ актовъ и выдача заключеній по судебно-медицинскимъ дѣламъ.

14. Физико-химическое и химико-микроскопическое изслѣдованіе предметовъ по судебно-медицинскимъ и врачебно-полицейскимъ дѣламъ.

15. Снабженіе служащихъ врачей наборами для вскрытій труповъ.

### V. Санитарная часть.

16. Надзоръ за состояніемъ больничныхъ заведеній губерніи и наблюденіе за правильнымъ содержаніемъ ихъ и лѣченіемъ больныхъ. Надзоръ за санитарнымъ состояніемъ благотворительныхъ учрежденій и школъ.

17. Разсмотрѣніе въ санитарномъ отношеніи дѣлъ по открытію фабрикъ, заводовъ и другихъ промышленныхъ заведеній, а также—по устройству кладбищъ, отводу мѣстъ для складовъ сырыхъ кожъ, трепья, востей и пр. и выдача заключеній по нимъ.

18. Разсмотрѣніе дѣлъ по заявленіямъ о санитарныхъ недостаткахъ въ городахъ и селеніяхъ.

19. Наблюденіе за мѣстами приготовленія, храненія и продажъ съѣстныхъ припасовъ и питья.

20. Разрѣшеніе устройства заведеній минеральныхъ и фруктовыхъ водъ, кумыса и зуболѣчебныхъ кабинетовъ.

21. Наблюденіе за аптекарскими магазинами и лавками и вообще за продажей ядовитыхъ и сильно-дѣйствующихъ веществъ.

22. Наблюденіе за появленіемъ и ходомъ эпидемическихъ болѣзней и принятіе мѣръ къ прекращенію ихъ.

23. Наблюденіе за освидѣтельствованіемъ женщинъ вольнаго поведенія.

## VI. Отчетность.

24. Отчетность: мѣсячная и годовая о воинскихъ чинахъ, пользующихся въ больницахъ гражданскаго вѣдомства, и объ остро-заразныхъ больныхъ.

25. Разсмотрѣніе отчетности врачей по лѣченію больныхъ въ частной практикѣ, въ больницахъ и пр.

26. Годовой отчетъ о состояніи лечебно-санитарной части въ губерніи

27. Составленіе свѣдѣній по медицинской части для всеподданнѣйшаго отчета.

Изъ этого перечня предметовъ въ теченіи предыдущаго года было произведено освидѣтельствованій живыхъ людей въ состояніи здоровья на предметъ полученія пособія, пенсіи и пр. 93, заключеній по судебно-медицинскимъ дѣламъ по требованію судебныхъ слѣдователей выдано 35, по требованію тѣхъ же лицъ и полицейскихъ чиновъ произведено изслѣдованій: судебно-химическихъ 45 и микроскопическихъ 75, медицинскихъ свѣдѣтельствъ по просьбѣ частныхъ лицъ разсмотрѣно 22.

Въ кругу дѣятельности Врачебнаго Отдѣленія санитарная часть представляетъ, безспорно, наибольшій общественный интересъ. Не приводя указаній въ этой дѣятельности на болѣе или менѣе выдающіеся моменты въ мѣропріятіяхъ во время такихъ эпидемій, какъ холера, въ борьбѣ съ которой принимали участіе мѣстное земство, города и центральныя лечебныя учрежденія, и вообще не останавливаясь на другихъ предметахъ этой дѣятельности, требуется коснуться той существенной стороны санитарнаго дѣла, которая свѣдѣтельствуемъ о пробѣлахъ въ организаціи его, отношеніи къ нему органовъ обществннаго управленія и причинахъ неудовлетворительнаго его положенія.

Забота объ охранѣ чистоты воздуха, питьевыхъ водъ и пр. и вообще попеченіе объ общественномъ здоровіи составляетъ предметъ первѣйшей необходимости въ жизни отдѣльнаго лица, общества, города и т. д., слѣдовательно устраненіе гигіеническихъ недостатковъ и удовлетвореніе санитарныхъ нуждъ населенія, казалось бы, должно составлять задачу совмѣстныхъ мѣропріятій какъ общественныхъ учрежденій и самого общества, такъ и мѣстныхъ правительственныхъ органовъ. Дѣйствительность же показываетъ нерѣдко обратное, и учрежденія эти являются иногда какъ бы противоположными лагерями—воюющими сторонами, изъ которыхъ одна стремится къ возможному уничтоженію неблагоприятныхъ условий для здоровья населенія, другая же упорно отстаиваетъ ихъ и иногда создаетъ ихъ. Губернскіе лечебныя органы, обязанные по закону имѣть общее наблюденіе за санитарнымъ состояніемъ населенныхъ мѣстъ и обращающіе вниманіе городскихъ общественныхъ учрежденій на антисанитарныя условія въ городахъ, встрѣчаютъ нерѣдко несочувственное, а пассивное отношеніе къ выполненію элементарныхъ закононхъ требованій, между тѣмъ какъ со стороны городскихъ общественныхъ управленій, имѣющихъ въ числѣ предметовъ сво-

его вѣдѣнія попеченіе объ общественномъ здоровіи, требовалось бы устранять санитарные недостатки по собственному почину, не ожидая напоминаній.

Существующія въ городахъ санитарныя комиссіи, учрежденныя по предложенію губернской администраціи при Городскихъ Управахъ, въ качествѣ совѣщательныхъ органовъ общественныхъ управленій, могли бы быть ближайшими инициаторами въ дѣлѣ оздоровленія городовъ и во всякомъ случаѣ блюстителями недопущенія условій къ ухудшенію санитарнаго ихъ состоянія, но извѣстно, что эти комиссіи мало или вовсе не проявляютъ своей дѣятельности въ обычное время и въ большинствѣ городовъ засѣданій этихъ комиссій не бываетъ, что указываетъ на индифферентное отношеніе городовъ и членовъ санитарныхъ комиссій къ вопросамъ санитарнаго характера и нежеланіе поднимать ихъ.

Затѣмъ, въ нѣкоторыхъ городахъ имѣются особые санитарные городскіе врачи, но они, находясь въ полной служебной и матеріальной зависимости отъ городовъ, особенно относящихся нечувствительно къ санитарнымъ мѣрамъ, не могутъ указывать не только Городской Управѣ, но и домовладѣльцамъ изъ гласныхъ думы и имѣющихъ вліяніе въ общественномъ управленіи на антисанитарное содержаніе улицъ, дворовъ и пр., тѣмъ болѣе врачи эти не могутъ, безъ риска быть уволенными за недостаткомъ городскихъ средствъ на ихъ содержаніе, принимать участіе въ составленіи медико-полицейскихъ актовъ о систематическихъ санитарныхъ нарушеніяхъ, допускаемыхъ упомянутыми лицами.

Такъ какъ всякія санитарныя мѣропріятія связаны съ большими или меньшими расходами, которыя затрагиваютъ интересы общественныхъ управленій и частныхъ лицъ, то отрицательное отношеніе городскихъ общественныхъ управленій къ санитарнымъ мѣропріятіямъ, въ особенности при предложеніи по этому предмету губернской администраціи, можно было бы до нѣкоторой степени объяснить въ тѣхъ случаяхъ, когда на приведеніе санитарныхъ мѣръ требуются значительныя средства, изыскать которыя невозможно или по меньшей мѣрѣ крайне трудно, какъ объ этомъ и сообщаютъ городскія управленія. Но наряду съ этимъ возникаютъ такіе инциденты, въ которыхъ матеріальная сторона не выставляется причиной непринятія санитарныхъ мѣръ, но возбуждаются принципиальные вопросы и указывается якобы на безвредность съ санитарной точки зрѣнія такихъ дѣйствій городскихъ общественныхъ управленій, вредъ которыхъ констатировалъ въ аналогичныхъ случаяхъ высшими въ Имперіи медицинскими учрежденіями. Иногда городскими общественными управленіями отвергаются самые факты существованія санитарныхъ недостатковъ, но смотря на констатированіе ихъ губернской администраціей и очевидность ихъ для всѣхъ. Въ иныхъ случаяхъ, эти управленія въ отвѣтъ на указаніе санитарныхъ упущеній сообщаютъ объ ихъ устраненіи въ то время, когда на это не ассигновалось никакихъ средствъ и даже не возбуждалось вопросовъ объ ихъ отпускѣ. Для характеристики такого отношенія общественныхъ управ-

лений къ санитарнымъ вопросамъ можно привести не мало иллюстрацій, такъ напр., въ отношеніи охраны чистоты воздуха законъ требуетъ, чтобы на улицахъ, дорогахъ, мостахъ и возлѣ оныхъ нигдѣ не было ничего такого, что можетъ портить воздухъ, чтобы площади были во всякое время года чисты и на самыхъ дворахъ не были нечистоты. Для своза нечистотъ городскимъ обывателямъ отводятся въ отдаленности отъ города удобныя мѣста. Не смотря на такое ясное и категорическое требованіе, вполне понятное для всякаго, за исключеніемъ развѣ лицъ, видящихъ въ навозѣ лѣчебное средство, городскія общественныя управления дѣлають постановленія о засыпкѣ городскихъ овраговъ навозомъ съ послѣдовательной засыпкой пескомъ въ 1—1½ арш., въ дѣйствительности въ 1—1½ верш. Между тѣмъ извѣстно, что вопросъ о допущеніи свалки навоза съ площадей въ овраги, находящіяся за городами, съ послѣдовательной засыпкой пескомъ въ 1—2 арш. и насажденіемъ деревьевъ, нѣкоторыя городскія общественныя управления доводили до Министерства Внутреннихъ Дѣлъ, которое передавало его на разсмотрѣніе Медицинскаго Совѣта и послѣдній рѣшалъ этотъ вопросъ безусловно въ отрицательномъ смыслѣ.

Городскія санитарныя комиссіи иногда также даютъ заключенія въ пользу свалки навоза въ промоины на ручьяхъ и рѣчкахъ, въ ямы, находящіяся въ городѣ, и пр. и чтобы оправдать свои антисанитарныя рѣшенія члены комиссій заводять рѣчь о подраздѣленіи навоза на чистый и нечистый, причемъ навозъ на площадяхъ, гдѣ, какъ извѣстно, бываетъ немало всякихъ нечистотъ, падали и пр., считается чистымъ, а на дворахъ—наоборотъ. Указаніе же въ этихъ комиссіяхъ представителей губернской врачебной администраціи на требованія закона принимаются только какъ личныя мнѣнія ихъ.

Естественно, что свалка навоза дастъ вообще въ своемъ результатѣ ужасное зловоніе и вызоветъ общія жалобы населенія, вынужденнаго обращать на это вниманіе органовъ правительственнаго губернскаго санитарнаго надзора, и когда этотъ послѣдній настаиваетъ на устраненіи зловонія, то представители общественнаго управленія отвѣчаютъ, что при личномъ ихъ осмотрѣ мѣстъ засыпки овраговъ навозомъ не найдено никакого зловонія; слѣдовательно засыпка эта по ихъ мнѣнію, очевидно, можетъ продолжаться безпрепятственно. Когда же жалобы со стороны разныхъ классовъ населенія не перестаютъ умалчивать, а губернская администрація снова дѣлаетъ городскому общественному управленію подтвержденіе о принятіи мѣръ къ педонущенію зловонія, то на сцену почему то въ это время выступаютъ домовладѣльцы, иногда—гласные думы, живущіе около овраговъ, которые съ своей стороны просятъ городское управленіе о продолженіи засыпки овраговъ навозомъ и тоже указываютъ на отсутствіе зловонія отъ него и проч., хотя при этомъ благоразумно умалчиваютъ, что по причинѣ этого зловонія квартиранты выѣзжаютъ изъ ихъ домовъ.

Тѣ же результаты получаютъ при пахожденіи комиссіями изъ спеціалистовъ вредныхъ санитарныхъ условій въ какихъ либо учреж-



деніяхъ, принадлежащихъ городскимъ общественнымъ управленіямъ, и при указаніяхъ со стороны администраціи на необходимость ихъ устраненія. Въ подобныхъ случаяхъ городскимъ управленіямъ, казалось бы облегчалась задача къ выясненію санитарныхъ недостатковъ въ учрежденіяхъ ихъ и принятія мѣръ къ ихъ улучшенію, такъ какъ нельзя же допустить, чтобы правительственная коммиссія могла придумывать несуществующіе факты санитарныхъ нарушеній. Между тѣмъ представители общественныхъ управленій, производя совместно съ санитарными коммиссіями свой осмотръ, какимъ то образомъ вовсе не находят ни одного санитарнаго дефекта, о чемъ и составляютъ иногда формальные акты, какъ доказательство будто бы отсутствія необходимости въ санитарныхъ мѣропріятіяхъ. Но такъ какъ зданія идеальнаго устройства вообще рѣдки, то и городскія коммиссіи не признаютъ удобнымъ не констатировать въ этихъ случаяхъ какой либо самый ничтожный санитарный недостатокъ, оставшійся не отмѣченнымъ правительственной коммиссіей, на что, конечно, и обращаютъ съ своей стороны вниманіе.

Затѣмъ, примѣръ другого рода огрѣшеній. При санитарномъ осмотрѣ принадлежащихъ городамъ учреждений замѣчается иногда крайне вредная для здоровья живущихъ въ нихъ обстановка помѣщеній, вследствие чего дѣлаются подлежащія споменія и въ отвѣтъ на нихъ получаютъ сообщенія о приведеніи учреждений въ благоустроенный видъ. Между тѣмъ новый осмотръ этихъ учреждений по прошествіи нѣсколькихъ лѣтъ даетъ на лицо все найденныя ранѣе упущенія съ прибавкой къ нимъ еще другихъ, столь же существенныхъ.

Еще примѣръ. Въ одномъ изъ городскихъ учреждений существовали такіе санитарные недостатки, которые имѣли значеніе для жителей всего города. Ближайшими органами санитарнаго надзора неоднократно обращалось вниманіе представителей города, на устраненіе ихъ, но оставалось безъ всякихъ результатовъ. Когда же эти недостатки усмотрѣла губернская администрація и предложила городу изыскать средства и способы къ приведенію учреждения въ болѣе удовлетворительное санитарное состояніе, то представители города увѣдомили, что на устраненіе указанныхъ недостатковъ ассигнованы суммы и въ первый же строительный періодъ будутъ устранены все дефекты. Въ дѣйствительности же оказалось, что ни въ постановленіяхъ думы, ни коммиссіи не было и рѣчи по затронутому вопросу, равно какъ и ассигновка на принятіе мѣръ къ устраненію указанныхъ администраціей недостатковъ не дѣлалась, не смотря на то, что рѣшеніе этого вопроса въ положительномъ смыслѣ требовало большихъ средствъ, почему и сужденіе о немъ должно было составить особый предметъ.

Таково положеніе санитарнаго дѣла въ провинціальныхъ городахъ, указывающее на крайне медленный процессъ завоеванія представителями ихъ идеями объ охранѣ народнаго здравія.

## КРАТКІЙ ИСТОРИЧЕСКІЙ ОЧЕРКЪ

### администраціи Тамбовской губерніи.

Въ XVII и XVIII столѣтіяхъ до 1779 г. нынѣшняя Тамбовская губернія называлась Московской укрainой и была раздѣлена на двѣ провинціи: Тамбовскую и Шацкую съ уѣздами. Провинціями этими управляли провинціальныя воеводы, назначавшіеся Высочайшею властію, при которыхъ для сего состояли: присаженіе, площадные подьячіе и другіе служилые люди. Непосредственнымъ начальствомъ надъ провинціальными воеводами были Воронежскій Вице-Губернаторъ, а высшимъ Московское правительство. Кромѣ провинціальнымъ воеводамъ, уѣздами означенныхъ провинцій: Козловскимъ, Лебедянскимъ, Темниковскимъ, Наровчатскимъ, Троицкимъ, Керенскимъ, Низарскимъ, Краснослободскимъ и другими, существовавшими въ то время, управляли уѣздные воеводы, также съ приказными и подьячими, которые находились въ полномъ подчиненіи провинціальнымъ воеводамъ.

Въ Сентябрѣ мѣсяцѣ 1779 года именнымъ указомъ, даннымъ Правительствующему Сенату, Высочайше повелѣно Владимірскому и Тамбовскому Генераль-Губернатору Графу Р. И. Воронцову образовать изъ Тамбовской и Шацкой провинцій Тамбовское намѣстничество, составивъ его изъ 15 уѣздовъ, именно: Тамбовскаго, Шацкаго, Кадомскаго, Темниковскаго, Козловскаго, Лебедянскаго, Усманскаго, Новохоперскаго, Борисоглѣбскаго, Влатомскаго, Кирсановскаго, Моршанскаго, Спасскаго, Липецкаго и Гваздынскаго, для чего переименовать въ города села: Кирсановъ, Моршу, Спасское, Липецкіе желѣзные заводы, подъ названіемъ „Липецкъ“ и одноворочское село Гвазды, а также отчислить отъ Рязанской губерніи городъ Елатому съ уѣздомъ и присоединить таковыя къ Тамбовскому намѣстничеству, а отъ него отдѣлить къ Рязанской губерніи изъ уѣздовъ Шацкаго, Козловскаго, Добрыньскаго и Лебедянскаго до 18000 душъ по способности.

Открытие Тамбовскаго намѣстничества состоялось въ томъ же 1779 году безъ особеннаго торжества и сопровождалось лишь обѣдомъ у мѣстнаго епархіальнаго архіерея Феодосія, на который ассигнована была правительствомъ тысяча рублей. Въ числѣ почетнѣйшихъ гостей на этомъ обѣдѣ находились Генераль-Губернаторъ Графъ Воронцовъ и первый правитель Тамбовскаго намѣстничества Генераль-Майоръ А. И. Салтыковъ. Штатъ намѣстническаго правленія состоялъ: изъ 2 совѣтниковъ, 1 секретаря, 1 протоколиста, 1 регистратора, 1 архиваріуса, 3 канцеляристовъ, 5 подканцеляристовъ, 7 коліистовъ, 2 сторожей и 1 переписчика.

Въ Мартѣ 1786 года прибылъ въ Тамбовъ въ званіи правителя намѣстничества вѣстный поэтъ Р. Г. Державинъ, отличившійся особенною энергичною дѣятельностію и рѣдкою по тому времени честностію. Съ этого года началось просвѣщеніе неграмотнаго Тамбовскаго края; первое училище въ Тамбовѣ было открыто по инициативѣ Державина 22 сентября того же года. Послѣ Державина правителями намѣстничества состояли Звѣревъ и Неклюдовъ.

По Высочайшему повелѣнію 12 Декабря 1796 года, изложенному въ указѣ Правительствующаго Сената отъ 17 Декабря за № 10245, Тамбовское намѣстничество переименовано въ губернію и съ того времени Тамбовскими Губернаторами состояли: съ 6 по 27 Января 1797 г. Дѣйств. Ст. Сов. Алексѣевъ, съ 29 Января по 15 Февраля 1797 г. Дѣйств. Ст. Сов. Тейдльсъ, съ 15 Февраля по 27 Апрѣля 1797 года Дѣйств. Ст. Сов. Данской, съ 27 Апрѣля 1797 г. по 26 Мая 1798 г. Тайн. Сов. Липтевъ, съ 1 Июля 1798 г. по 17 Апрѣля 1800 г. Дѣйств. Ст. Сов. Литвиновъ, съ 17 Апрѣля 1800 г. по 27 Мая 1801 г. Дѣйств. Ст. Сов. Выхметевъ, съ 27 Мая 1801 года по 9 Октября 1802 г. Тайн. Сов. Львовъ, съ 9 Октября 1802 г. по 18 Августа 1803 г. Дѣйств. Ст. Сов. Палицкииъ, съ 18 Августа 1803 г. по 26 Августа 1811 г. Дѣйств. Ст. Сов. Кошелевъ, съ 31 Августа 1811 г. по 28 Января 1813 г. Ст. Сов. Ниловъ, съ 28 Января 1813 г. по 16 Февраля 1815 г. Дѣйств. Ст. Сов. Шипковъ, съ 27 Февраля 1815 г. по 19 Февраля 1820 г. Дѣйств. Ст. Сов. Безобразовъ, съ 19 Февраля 1820 г. по 8 Мая 1821 года исправлялъ должность Губернатора Предсѣдатель Гражданской Палаты Кол. Сов. Вердеревскій, съ 8 Мая 1821 г. по 5 Апрѣля 1823 г. Ст. Сов. Крюковъ,

съ 16 Апрелья 1823 г. по 2 Июля 1831 г. Дѣйств. Ст. Сов. Мироновъ, со 2 Июля 1831 г. по 8 Октября 1832 г. Ст. Сов. Паскевичъ, съ 8 Октября 1832 г. по 27 Февраля 1838 г. Дѣйств. Ст. Сов. Гамалѣй, съ 27 Февраля 1838 г. по 14 Апрелья 1843 г. Дѣйств. Ст. Сов. Каринловъ, съ 6 Декабря 1843 г. по 28 Апрелья 1854 года Дѣйств. Ст. Сов. Булгаковъ, съ 28 Апрелья 1854 г. по 1 Января 1866 г. Тайн. Сов. Давзасъ, съ 1 Января 1866 года по 1 Января 1876 г. Тайн. Сов. Гартингъ, съ 1 Января 1876 года по 11 Февраля 1879 года свиты ЕЮ ВЕЛИЧЕСТВА Генералъ-Майоръ Князь Шаховской-Удѣбовъ-Стрѣшневъ, съ 28 Февраля 1879 г. по 28 Августа 1889 г. Тайн. Сов. Баронъ Фредериксъ, съ 11 Сентября 1889 г. по 5 Июля 1896 г. Дѣйств. Ст. Сов., въ званіи Камергера, Баронъ Рокасовскій, съ 5 Июля 1896 г. по 28 Августа 1902 г. Дѣйств. Ст. Сов., въ званіи Камергера, Ржевскій и съ 28 Августа 1902 г. по настоящее время Стат. Сов. Фонъ-деръ Лаунцъ.

Одновременно съ переименованіемъ намѣстничества въ губернію, было переименовано и намѣстническое правленіе въ губернское, по штату котораго, кромѣ Губернатора, 2 Совѣтниковъ и секретаря, назначены были: губернской землемѣръ, губернской архитекторъ и механикъ или машинный и мельничныи мастеръ. Опредѣленіе же числа канцелярскихъ чиновъ и служителей по надобности и обкладъ имъ по трудамъ и способностямъ представлено самому Губернскому Правленію. Впоследствии личный составъ Правленія былъ значительно увеличенъ и образовался изъ слѣдующихъ должностныхъ лицъ: Вице-Губернатора, 3 Совѣтниковъ, Ассесора, 4 секретарей (одного старшаго), 2 помощниковъ его, начальника газетнаго стола (онъ же редакторъ Губернскихъ Вѣдомостей) помощника его, казначей съ помощникомъ, регистратора съ 2 помощниками, архиваріуса съ 2 помощниками, 10 столоначальниковъ, 12 помощниковъ ихъ, экзекутора съ помощникомъ и смотрителемъ губернской типографіи. Канцелярія Правленія раздѣлена была на 4 отдѣленія, изъ которыхъ однимъ заведывалъ непосредственно Вице-Губернаторъ, а остальными тремя Совѣтникамъ.

Съ Сентября мѣсяца 1865 года, на основаніи § 30 Высочайше утвержденнаго 8 Июня того года временныхъ правилъ о нѣкоторыхъ улучшеніяхъ въ устройствѣ губернскихъ учреждений, Губернское Правленіе было преобразовано и по новому штату былъ опредѣленъ составъ его изъ Вице-Губернатора, 3 Совѣтниковъ, Ассесора, Губернскаго Врачебнаго Инспектора, оператора, акушера, губернскаго инженера, губернскаго архитектора, младшихъ инженера и архитектора, одного секретаря съ помощникомъ, редактора Губернскихъ Вѣдомостей (онъ же начальникъ газетнаго стола) съ помощникомъ, чиновника по счетной и экзекуторской части съ помощникомъ, одного регистратора, съ двумя помощниками, одного архиваріуса съ помощникомъ, 10 дѣлопроизводителей, 8 помощниковъ ихъ и одного смотрителя губернской типографіи. Число канцелярскихъ чиновниковъ и служителей въ Правленіи штатами опредѣлено не было; эти лица назначались Губернскимъ Правленіемъ по мѣрѣ надобности.

При преобразованіи этомъ, согласно инструкціи Г. Министра Внутреннихъ Дѣлъ, канцелярія Губернскаго Правленія раздѣлена была на 5 отдѣленій, изъ которыхъ первые три, называемые административными, находились въ заведываніи Совѣтниковъ, Врачебное, замѣнявшее упраздненныя Врачебную Управу и Губернскіе Комитеты общественнаго здоровья и охотнаго, въ заведываніи Губернскаго Врачебнаго Инспектора и Строительное, въ которое переданы дѣла упраздненной строительной и дорожной комиссіи, касающіяся строительной части въ техническомъ отношеніи, въ заведываніи Губернскаго инженера.

По росписанію о размѣрѣ суммъ, отпускаемыхъ на содержаніе Губернскихъ Правленій, здѣшнее Правленіе причислено было ко 2 разряду и на содержаніе его ассигновано 31570 р., при чемъ содержаніе чиновниковъ, занимавшихъ должности губернскаго и младшаго инженеровъ, производилось изъ особыхъ суммъ, перепесенныхъ въ смѣту Министерства Внутреннихъ Дѣлъ изъ смѣты Главнаго Управленія Путей Сообщенія и Публичныхъ зданій.

По Высочайшему повелѣнію, послѣдовавшему въ 10 день Августа 1866 года, по докладу Г. Министра Государственныхъ Имуществъ, состоящая въ вѣдомствѣ этого Министерства ветеринарная часть, съ двумя губернскими ветеринарными врачами, передана была въ вѣдѣніе Министерства Внутреннихъ Дѣлъ, которая и присоединена къ Врачебному Отдѣленію Губернскаго Правленія.

Въ 1868 году, на основаніи Высочайше утвержденнаго 16 Января того года, мѣрніи Государственнаго Совѣта, при Губернскомъ Правленіи образовано Межевое Отдѣленіе изъ состоящихъ въ вѣдомствѣ Министерства Юстиціи губернскаго землемѣра, 2-хъ помощниковъ его, уѣздныхъ землемѣровъ по числу уѣздовъ губерніи, младшаго землемѣраго помощника или старшаго чертежника, 3 младшихъ чертежниковъ, дѣлопроизводителя и нѣсколькихъ писцовъ, съ оставленіемъ всѣхъ этихъ лицъ въ томъ же вѣдомствѣ.

Съ 1 Июля 1876 года, по распоряженію Г. Министра Внутреннихъ Дѣлъ, основанному на Высочайше утвержденномъ 9 Марта того года мѣрніи Государственнаго Совѣта, штатъ чиновъ Губернскаго Правленія былъ сокращенъ на одного Совѣтника, Ассесора

3 дѣлопроизводителей съ помощниками, помощника секретаря, помощника чиновника по счетной и исполнительской части и одного помощника регистратора, при чемъ также упряднены состоявшіе при Врачебномъ Отдѣленіи операторъ и акушеръ и вмѣсто нихъ учреждены должности помощника врачебнаго инспектора, фармацевта и помощника дѣлопроизводителя Врачебнаго Отдѣленія.

На основаніи Высочайше утвержденнаго 28 Апрѣля 1897 г. мѣсна Государственнаго Совѣта, должность старшаго губернскаго ветеринарнаго врача упряднена и вмѣсто нея учреждена должность губернскаго ветеринара, при чемъ Ветеринарная часть выдѣлена была изъ вѣдѣній Врачебнаго Отдѣленія и образовано при Губернскомъ Правленіи особое Ветеринарное Отдѣленіе изъ губернскаго ветеринара, младшаго губернскаго ветеринарнаго врача и двухъ канцелярскихъ чиновниковъ. По Высочайшему повелѣнію 12 Юня 1902 года губернской ветеринаръ переименованъ въ губернскаго ветеринарнаго инспектора.

За наложенными измѣненіями, въ настоящее время Губернское Правленіе состоитъ изъ шести отдѣленій: 2 административныхъ, находящихся въ завѣдываніи совѣтниковъ, Врачебнаго—въ завѣдываніи губернскаго врачебнаго инспектора, Строительнаго—въ завѣдываніи губернскаго инженера, Межеваго—въ завѣдываніи губернскаго землемера и Ветеринарнаго—въ завѣдываніи губернскаго ветеринарнаго инспектора. Личный составъ Правленія слѣдующій: Вице-Губернаторъ, 2 совѣтника (одинъ старшій), губернский врачебный инспекторъ, помощникъ его, фармацевтъ, губернский инженеръ, губернский архитекторъ, младшіе инженеръ и архитекторъ, губернский землемеръ, помощникъ его, 2 уѣздныхъ землемера, 2 приволампированныхъ Межевою Канцеляріемъ землемерныхъ помощниковъ, губернский ветеринарный инспекторъ, младшій губернский ветеринарный врачъ, секретарь, чиновникъ по счетной и исполнительской части, регистраторъ съ помощникомъ, архивариусъ съ помощникомъ, начальникъ газетнаго стола (онъ же редакторъ официальной части Губернскихъ Вѣдомостей) съ помощникомъ, 8 дѣлопроизводителей (четыре старшихъ) 6 помощниковъ ихъ, смотритель губернской типографіи и 24 канцелярскихъ чиновниковъ и служителей.

## КРАТКІЙ ИСТОРИЧЕСКІЙ ОЧЕРКЪ

### полицейскихъ учрежденій въ Тамбовской губерніи.

По составленіи и открытіи Тамбовскаго намѣстничества, согласно Высочайшему повелѣнію, въ 1779 году, для исполненія полицейскихъ обязанностей въ его районѣ, въ томъ же году были учреждены: въ г. Тамбовѣ комендантъ, въ г.г. Козловѣ, Липецкѣ, Борисоглебскѣ, Лебединѣ, Кирсановѣ, Моршанскѣ, Шацкѣ, Кадомѣ, Темниковѣ, Уманѣ, Новохоперскѣ, Елатмѣ, Спаскѣ и Гваздынскѣ городничіе съ штатными боярами изъ княжескихъ чиновъ, а въ уѣздахъ всѣхъ 15 наименованныхъ городовъ—земскіе суды, штаты которыхъ состояли изъ земскаго исправника, или канцлера, 2 засѣдателей отъ дворянъ, секретаря, канцеляриста, подканцеляриста, кописта и сторожа. Этотъ штатъ земскихъ судовъ остался безъ измѣненія и по переименованіи Тамбовскаго намѣстничества въ губернію въ 1796 г., но число ихъ сокращено на 3, а именно въ уѣздахъ: Кадомскомъ, Новохоперскомъ и Гваздынскомъ, а число городничихъ—на 2 въ г.г. Новохоперскѣ и Гваздынскѣ.

Вслѣдствіи въ г. Тамбовѣ, вмѣсто коменданта, учреждена городская полиція въ составѣ полиціймейстера, 2 полицейскихъ приставовъ, двухъ ратниковъ отъ города, писководителя, четырехъ столоначальниковъ, регистратора, архивариуса и нѣсколькихъ канцелярскихъ чиновниковъ и служителей.

Въ 1837 году, на основаніи Высочайше утвержденнаго въ 3 день Юня положенія о земскихъ судахъ, составъ ихъ былъ измѣненъ и съ того времени состоялъ изъ земскаго исправника и 2 непрѣжныхъ засѣдателей, избравшихся дворянствомъ, двухъ засѣдателей отъ поселянъ, секретаря, регистратора, двухъ новычиковъ завѣдывавшихъ столами, съ нѣсколькими канцелярскими чиновниками и писцами, и 3 разсылныхъ. Вмѣстѣ съ тѣмъ уѣзды губерніи были раздѣлены на станы: Тамбовскій на 4, Кирсановскій на 3, а остальные на 2 каждый. Для завѣдыванія станами опредѣлялись Губернскимъ Правленіемъ участвыные засѣдатели или становые пристава изъ дворянъ и чиновниковъ, въ распоряженіи которыхъ, для исполненія ихъ приказаній, состояли тасяцкіе, нитисетскіе (или старосты), сотскіе, десятскіе и по одному разсылному. Число послѣднихъ, какъ при земскихъ судахъ, такъ и становыхъ приставахъ, въ нѣкоторыхъ мѣстахъ увеличивалось, смотря по надобности и по особымъ о томъ представленіямъ губернскаго начальства.

Въ первой половинѣ 1863 г. въ исполненіе Именнаго Высочайшаго указа, даннаго ГОСУДАРЕМЪ ИМПЕРАТОРОМЪ 25 Декабря 1862 г. Правительствующему Сенату, въ упомянутыя полицейскія учрежденія замѣнены: въ г. Тамбовѣ, Козловѣ и Моршанскѣ городскими полицейскими управленіями, а въ остальныхъ городахъ и уѣздахъ уѣздными полицейскими управленіями. Составъ городскихъ полицейскихъ управленій опредѣленъ: въ г. Тамбовѣ изъ полиціймейстера, секретаря, 3 пристава и 6 помощниковъ ихъ, а въ г. Козловѣ и Моршанскѣ изъ полиціймейстера, секретаря, пристава и 2 помощниковъ ихъ въ каждомъ городѣ. Штатъ уѣздныхъ полицейскихъ управленій состоялъ: изъ уѣзднаго исправника, помощника его, двухъ заседателей отъ дворянъ, двухъ отъ поселянъ, секретаря, 2 столоначальниковъ и регистратора. Кромѣ того было назначено исполнительныхъ чиновниковъ при уѣздныхъ управленіяхъ: Тамбовскомъ—1 становыхъ пристава, Козловскомъ и Моршанскомъ—по 2 становыхъ пристава, Липецкомъ—2 становыхъ пристава, отъ городской полицейскій приставъ и 2 помощника ихъ, Кирсановскомъ—3 становыхъ пристава и 2 полицейскихъ надзирателя, Лебедянскомъ, Усманскомъ, Борисоглѣбскомъ, Шацкомъ, Елатомскомъ, Спаскомъ и Темниковскомъ—по 2 становыхъ пристава и по 2 полицейскихъ надзирателя.

Въ 1878 году, въ помощь становымъ приставамъ въ уѣздахъ, учреждены полицейскіе урядники и на Тамбовскую губернію назначено ихъ въ количествѣ 90 человекъ, которые и были распределены Губернаторомъ по уѣздамъ и станамъ сообразно съ мѣстными условіями.

Во второй половинѣ 1889 г., на основаніи Высочайше утвержденаго 8 Юня того же года мнѣнія Государственнаго Совѣта, заседатели отъ дворянъ и поселянъ въ уѣздныхъ полицейскихъ управленіяхъ упразднены и такимъ образомъ эти учрежденія утратили свое коллегіальное значеніе.

За этими измѣненіями, а равно и другими, послѣдовавшими въ разное время, вслѣдствіе особыхъ ходатайствъ Губернаторовъ передъ Высшимъ Правительствомъ, и заключающимися въ учрежденіи новыхъ должностей: становыхъ приставовъ въ уѣздахъ—въ Тамбовскомъ, Борисоглѣбскомъ, Козловскомъ и Елатомскомъ, городскихъ полицейскихъ приставовъ въ г.г. Борисоглѣбскѣ и Козловѣ, полицейскихъ надзирателей: въ селеніяхъ—Грязяхъ и Уваровѣ и помощника Полиціймейстера въ г. Тамбовѣ, а также въ увеличеніи числа полицейскихъ урядниковъ и городовыхъ, настоящій составъ полиціи Тамбовской губерніи состоитъ: Городскихъ Полицейскихъ Управленій: Тамбовскаго—изъ Полиціймейстера, помощника его, секретаря, 3 полицейскихъ приставовъ, 6 помощниковъ ихъ и 71 городового, изъ которыхъ 14 старшихъ. Козловскаго—изъ Полиціймейстера, секретаря, 2 полицейскихъ приставовъ, 2 помощниковъ ихъ и 56 городовыхъ (11 старшихъ). Моршанскаго—изъ Полиціймейстера, секретаря, полицейскаго пристава, 2 помощниковъ его и 42 городовыхъ (8 старшихъ). Уѣздныхъ Полицейскихъ Управленій во всѣхъ 12 уѣздахъ: исполнительныхъ же чиновниковъ и низшихъ полицейскихъ чиновъ въ распоряженіи этихъ управленій, состоитъ: Тамбовскаго—5 становыхъ приставовъ, 19 конныхъ урядниковъ, 6 городовыхъ въ селахъ Разказовѣ и Токаревѣ, по 3 въ каждомъ, 6 городовыхъ на фабрикахъ Асеева, Рагоза, Смолина и Ливинныхъ, 384 сотскихъ и 2953 десятскихъ. Козловскаго—4 становыхъ пристава, 12 урядниковъ (одинъ пѣшій), 237 сотскихъ и 488 десятскихъ. Моршанскаго—3 становыхъ пристава, 14 конныхъ урядниковъ, 190 сотскихъ и 502 десятскихъ. Липецкаго—по городу: городской полицейскій приставъ, 2 помощника его и 32 городовыхъ (6 старшихъ), а по уѣзду: полицейскій надзиратель и 2 городовыхъ, въ поселкѣ Грязяхъ 2 становыхъ пристава, 11 урядниковъ (одинъ пѣшій), 128 сотскихъ и 655 десятскихъ. Борисоглѣбскаго—по городу: полицейскій приставъ, 2 помощника его и 43 городовыхъ (3 старшихъ), а по уѣзду: полицейскій надзиратель и 3 городовыхъ въ селѣ Уваровѣ, 3 становыхъ пристава, 12 конныхъ урядниковъ, 351 сотскихъ и 1603 десятскихъ. Темниковскаго—по городу Темникову: полицейскій надзиратель и 13 городовыхъ (2 старшихъ), по безъ уѣздному городу Кадому: полицейскій надзиратель и тоже 13 городовыхъ (2 старшихъ), а по уѣзду: 2 становыхъ пристава, 11 конныхъ урядниковъ, 138 сотскихъ и 428 десятскихъ. Лебедянскаго—по городу: 2 полицейскихъ надзирателя и 12 городовыхъ (2 старшихъ), а по уѣзду: 2 становыхъ пристава, 7 урядниковъ (одинъ пѣшій), 100 сотскихъ и 236 десятскихъ. Усманскаго—по городу: 2 полицейскихъ надзирателя и 15 городовыхъ (3 старшихъ), а по уѣзду: 2 становыхъ пристава, 9 конныхъ урядниковъ, 133 сотскихъ и 381 десятскихъ. Кирсановскаго—по городу: 2 полицейскихъ надзирателя и 14 городовыхъ (2 старшихъ), а по уѣзду: 3 становыхъ пристава, 12 урядниковъ, 215 сотскихъ и 786 десятскихъ. Шацкаго—по городу: 2 полицейскихъ надзирателя и 14 городовыхъ (2 старшихъ), а по уѣзду: 2 становыхъ пристава, 8 конныхъ урядниковъ, 1 городской при Вышинской пустыни, 129 сотскихъ и 197 десятскихъ. Елатомскаго—по городу: 2 полицейскихъ надзирателя и 13 городовыхъ (2 старшихъ), а по уѣзду: 3 становыхъ пристава, 9 конныхъ урядниковъ,

3 городовыхъ въ с. Сасовѣ, 134 сотскихъ и 501 десятскихъ. Спасскаго—по городу: 2 полнѣйшихъ надзирателя и 10 городовыхъ (2 старшихъ), а по уѣзду: 2 становыхъ пристава, 6 военныхъ урядниковъ, 120 сотскихъ и 287 десятскихъ.

### Мѣщанское управленіе.

До изданія Городоваго Положенія 16 Іюня 1870 г., сословное мѣщанское управленіе въ городахъ Тамбовской губерніи входило въ составъ городского общественаго управленія, дѣйствовавшаго со времени ИМПЕРАТРИЦЫ ЕКАТЕРИНЫ II, и подчинялось Городской Думѣ, находясь подъ ея непосредственнымъ надзоромъ и контролемъ. Мѣщанское управленіе сосредоточивалось въ лицѣ мѣщанскихъ старостъ и ихъ помощниковъ, которые вѣдали всеми дѣлами, до мѣщанскаго сословія относящимися, представляя о нихъ Городской Думѣ и получая отъ нея разрѣшенія по дѣламъ, а равно также исполняли возложенныя на нихъ Думою порученія по предметамъ общественнымъ и хозяйственнымъ. Со введеніемъ же въ дѣйствіе Городоваго Положенія 1870 г. зависимость мѣщанскаго сословнаго управленія отъ общаго городского управленія отмѣнена (ст. 14—20 цѣллож. къ 2 ст. Городоваго Положенія 16 Іюня 1870 г.). Въ городѣ Тамбовѣ, согласно приговору общества мѣщанъ, отъ 30 Января 1871 г., утвержденному г. Губернаторомъ, образована особая, независимая отъ городского управленія, Мѣщанская Управа, въ составѣ мѣщанскаго старосты, какъ предсѣдателя Управы, и двухъ членовъ ея. Въ Козловѣ, по приговору общества, также открыта съ Января 1872 года самостоятельная Мѣщанская Управа; въ остальныхъ же городахъ губерніи, для управленія дѣлами мѣщанскаго сословія, остались во главѣ общества мѣщанъ выборные мѣщанскіе старосты.

Такой порядокъ мѣщанскаго управленія въ сѣверныхъ городахъ губерніи: Шацкѣ, Спаскѣ, Темниковѣ, Елатьмѣ и заштатномъ городѣ Кадоми существовалъ до введенія въ дѣйствіе въ этихъ городахъ, согласно закону 11 Іюня 1892 г., упрощеннаго городского общественнаго управленія, по которому всѣ дѣла, до мѣщанскаго управленія относящіяся, возложены на городскихъ старостъ названныхъ городовъ. Но въ Елатьмѣ, по ходатайству городского общества и съ Высочайшаго разрѣшенія, въ настоящемъ 1903 году вводится новое Городовое Положеніе 1892 г. въ полномъ объемѣ, съ городскимъ головою во главѣ общества, а мѣщанское сословное управленіе гор. Елатьмы вмѣстѣ быть снова передано въ руки выборнаго мѣщанскаго старосты.

Недостатки мѣщанскаго самоуправленія заключаются главнымъ образомъ въ отсутствіи въ законѣ точныхъ правилъ о порядкѣ созыва и участія мѣщанъ въ сословныхъ собраніяхъ и рѣшенія на нихъ общественныхъ дѣлъ. На собранія болѣею частью является только одинъ небольшой кружокъ лицъ изъ домохозяевъ, который, сильно вліяя на общественныя дѣла, и рѣшаетъ ихъ по своему усмотрѣнію, но кружокъ этотъ ни въ какомъ случаѣ не можетъ считаться представителемъ всего общества; большинство же остальныхъ лицъ предпочитаютъ на мѣщанскія собранія совсѣмъ не являться, за исключеніемъ рѣдкихъ случаевъ, когда, напримѣръ, предстоитъ избраніе мѣщанскаго старосты.

За упраздненіемъ взиманія съ мѣщанъ государственной подушной подати, а слѣдовательно и круговой поруки мѣщанскаго общества въ исправности платежа общественныхъ сборовъ, принятіе въ общество и увольненіе изъ него неспороченныхъ по суду мѣщанъ представляется для общества безразличнымъ, а потому и составленіе самыхъ приговоровъ по сему предмету носить характеръ одной лишь формальности, затягивающей дѣло причисленія или увольненія, которое безъ всякаго ущерба для общества могло бы совершаться и безъ согласія послѣдняго, какъ это и практикуется нинѣ въ нѣкоторыхъ указанныхъ въ законѣ случаяхъ. Что же касается принятія или не принятія въ среду общества порочныхъ лицъ, то на ихъ ходъ приговоровъ по этимъ дѣламъ вліяютъ, главнымъ образомъ, упрямствія со стороны родственниковъ осужденнаго лица; почему въ рѣдкихъ случаяхъ бывають отрицательныя отвѣты со стороны общества, и между тѣмъ рѣшеніе дѣла въ томъ или другомъ смыслѣ касается не одного только мѣщанскаго сословія, но и всего городского населенія въ равной мѣрѣ.

Кромѣ того должностныя лица, состоящія во главѣ мѣщанскихъ управленій, будучи мало образованы и неподготовлены къ административному управленію, нерѣдко вносятъ въ дѣлн вѣтреннаго имъ сословія недовольство и письменную волокиту въ ущербъ интересамъ частныхъ лицъ. Въ нѣкоторыхъ городахъ шельмоводители мѣщанскихъ управленій, подчинивъ своему вліянію старостъ, широко злоупотребляютъ властью.

## К Р А Т К І Й О Б З О Р Ъ

Фабрично-заводской промышленности Тамбовской губернии и очеркъ  
развитія нашего спеціального законодательства о рабочихъ.

## I-я Ч А С Т Ь.

Тамбовская губернія, какъ извѣстно, принадлежитъ въ числу центральныхъ черноземныхъ губерній Россіи и занимаетъ среди нихъ по своимъ размѣрамъ (59192 квадрат. версты) и числу жителей (3 мил.) первое мѣсто. По густотѣ населенія нѣкоторыя сосѣднія губернія какъ, напримѣръ: Рязанская и Тульская—значительно превосходятъ Тамбовскую губернію, тѣмъ не менѣе населенность въ 50 человекъ на квадрат. версту превосходить въ 2 раза среднюю населенность Европейской Россіи, составляющую 25 человекъ на квадратную версту.

Принято думать, что Тамбовская губернія столь богата хлѣбомъ, что сама себя кормитъ и излишекъ экспортируетъ частью въ другія губернія, частью черезъ Балтійскіе порты за границу. Между тѣмъ, судя по официальной статистикѣ за 1901 годъ, въ Тамбовской губерніи собрано всего за тотъ годъ 3,5 милліоновъ четвертей ржи, что даетъ на душу трехъ милліоннаго населенія 1,8 четвертей въ годъ, въ то время какъ потребность на душу не менѣе 2 четвертей.

Взятый для примѣрнаго разсчета 1901 годъ, былъ, какъ извѣстно, въ Тамбовской губерніи неурожайный годъ, поэтому необходимо сдѣлать подобный же разсчетъ за урожайный годъ, каковымъ слѣдуетъ считать предыдущій т. е. 1900 годъ. Въ послѣднемъ году собрано, согласно тѣмъ же официальнымъ даннымъ, всего 9,6 милліоновъ четвертей ржи, что при разверткѣ на душу даетъ 3,2 четверти; послѣднее количество съ избыткомъ достаточно для прокормленія населенія губерніи, однако, нельзя упустить изъ виду, что какъ въ первой разверткѣ, такъ и въ послѣдней взять урожай, собранный не только съ крестьянскихъ земель, но и съ частно-владѣльческихъ, арендаторскихъ, церковныхъ и городскихъ, причѣмъ на этихъ послѣднихъ земляхъ собрана приблизительно треть урожая, такъ что въ долю крестьянъ остается лишь  $\frac{2}{3}$  урожая т. е. 6,4 милліона четвертей, что по разверткѣ на число крестьянъ, составляющихъ 90% населенія или 2,7 милліона человекъ, даетъ 2,37 четверти, а за вычетомъ сѣмянъ опять таки лишь около 2 четвертей на душу т. е. необходимое для прокормленія количество.

Итакъ, только въ урожайный годъ мѣстное населеніе можетъ прокормиться собственнымъ хлѣбомъ, въ то время какъ въ случаѣ неурожая, или плохого урожая вынуждено покупать хлѣбъ, или же замѣнять его сурогатами въ видѣ, напримѣръ, картофеля.

Изъ сказаннаго видно, что занятіе хлѣбопашествомъ не обезпечиваетъ матеріальныхъ нуждъ крестьянскаго населенія, вслѣдствіе чего побочные заработки на фабрикахъ и заводахъ, въ ремесленныхъ заведеніяхъ и въ кустарныхъ промыслахъ являются для крестьянъ необходимостью.

По абсолютному развитію фабрично-заводской промышленности Тамбовская губернія занимаетъ второе мѣсто среди центральныхъ черноземныхъ губерній и въ этомъ отношеніи ее превосходитъ лишь Рязанская губернія; въ то же время, если сравнивать промышленное развитіе Тамбовской губерніи съ другими губерніями центральной черноземной полосы по отношенію къ территоріи и населенію, оказывается, что въ Тамбовской губерніи приходится на квадратную милю 686 фабрично-заводскихъ рабочихъ и 6 рабочихъ на 1000 жителей, въ то время какъ въ остальныхъ губерніяхъ центральной черноземной полосы соответствующія цифры значительно больше и составляютъ для Рязанской губерніи 2450 и 15, для Тульской 1225 и 7, для Пензенской 1078 и 10, для Калужской 1029 и 9 и для Орловской 980 и 7.

Только сосѣдняя Воронежская губернія въ промышленномъ отношеніи развиты значительно слабѣ Тамбовской губерніи, въ ней приходится на квадратную милю всего 313 рабочихъ, а на 1000 жителей лишь 3 фабрично-заводскихъ.

Въ нижеслѣдующей таблицѣ приведены фабрично-заводскія производства Тамбовской губерніи съ данными о числѣ заведеній въ каждомъ производствѣ, рабочихъ, и суммѣ годового производства.

| ПРОИЗВОДСТВА.                                                              | Ч И С Л О. |           | Сумма годового производства въ тысяч. рубл. |
|----------------------------------------------------------------------------|------------|-----------|---------------------------------------------|
|                                                                            | Заведеній. | Рабочихъ. |                                             |
| I. Суконное и вообще по обработкѣ шерсти . . . . .                         | 16         | 6300      | 5000                                        |
| II. Свеклосахарное . . . . .                                               | 4          | 1800      | 2000                                        |
| III. Винокуренное . . . . .                                                | 36         | 1700      | 2800                                        |
| IV. Мукомольное . . . . .                                                  | 45         | 1100      | 8000                                        |
| V. По обработкѣ пеньки . . . . .                                           | 12         | 1100      | 500                                         |
| VI. „ „ металловъ . . . . .                                                | 13         | 1000      | 700                                         |
| VII. Керамическія (каричное, стеклянное, фаянсовое и проч.) . . . . .      | 14         | 1000      | 500                                         |
| VIII. Смѣшанныя производства по обработкѣ волокнистыхъ веществъ . . . . .  | 7          | 1000      | 250                                         |
| IX. Табачное . . . . .                                                     | 11         | 800       | 1500                                        |
| X. По обработкѣ животныхъ веществъ (кожевенное и салотенное) . . . . .     | 11         | 800       | 1700                                        |
| XI. Полиграфическія (типографское, литографское и плечебумажное) . . . . . | 13         | 600       | 350                                         |
| XII. Маслوبيное . . . . .                                                  | 12         | 400       | 2500                                        |
| XIII. Крахмальное . . . . .                                                | 9          | 300       | 160                                         |
| XIV. Спичечное . . . . .                                                   | 3          | 250       | 80                                          |
| XV. По обработкѣ дерева . . . . .                                          | 9          | 250       | 280                                         |
| XVI. Химическое . . . . .                                                  | 2          | 100       | 40                                          |
| XVII. Не входяція въ предъидущія группы . . . . .                          | 15         | 300       | 150                                         |
|                                                                            | 232        | 19100     | 26510 *)                                    |

\*) Обороты производства, обложенія акцизнымъ сборомъ, показаны безъ слѣзъ сборовъ.

Изъ приведенной таблицы усматривается, что главное производство Тамбовской губерніи, по числу занятыхъ въ немъ рукъ, это суконное и, вообще, обработка шерсти. Въ этомъ производствѣ занято 6300 рабочихъ или  $\frac{1}{3}$  всѣхъ фабрично-заводскихъ, — засимъ въ производствахъ свеклосахарномъ, винокуренномъ, мукомольномъ и при обработкѣ пеньки занято въ общей сложности 6000 рабочихъ, что составляетъ опять приблизительно треть всѣхъ рабочихъ. Итакъ,  $\frac{2}{3}$  всѣхъ рабочихъ заняты исключительно въ упомянутыхъ пяти производствахъ, остальная же треть рабочихъ, именно 6—7 тысячъ, разбросаны по прочимъ 12 производствамъ въ числѣ отъ 100 до 1000 человекъ въ каждомъ. Вообще же на промышленныхъ заведеніяхъ, подчиненныхъ надзору фабричной инспекціи, занято 19100 рабочихъ.





Съ другой стороны по суммѣ годового производства первое мѣсто принадлежит мукомольному производству, на 45 паровыхъ мельницах косяго вырабатывается продуктъ на 8 милліоновъ рублей. Перемалывается преимущественно рожь и лишь частью пшеница. Готовые продукты расходуются въ предѣлахъ Тамбовской губерніи, съ южныхъ мельницъ вывозятся во внутреннія и сѣверо-западные губерніи, а второстепенные продукты производства, какъ напримеръ, отруби идутъ почти исключительно за границу. Засимъ въ убывающей степени годовыхъ оборотовъ идутъ производства; суконное съ оборотомъ въ 5 милліоновъ рублей, винокуренное съ оборотомъ въ 2,8 милліоновъ рублей, маслобоекое съ оборотомъ въ 2,5 милліоновъ рублей, свеклосахарное съ оборотомъ въ 2 милліона рублей, обработка животныхъ продуктовъ съ оборотомъ въ 1,7 милліона рублей и табачное съ оборотомъ въ 1,5 милліона рублей.

Во всѣхъ остальныхъ производствахъ годового оборотъ менѣе 1 милліона рублей. Вообще же, по всѣмъ производствамъ сумма годового производства составляетъ 26510 тысячъ руб.

Достоинно вниманія, что всѣ выше названія главные производства Тамбовской губерніи, обрабатываютъ сырые продукты мѣстной сельско-хозяйственной промышленности, такъ напримеръ, суконныя фабрики перерабатываютъ мѣстную шерсть и лишь недостаточной матеріалъ выписываютъ изъ другихъ мѣстъ, между прочимъ, изъ нашихъ азиатскихъ владѣній, мукомолы перемалываютъ мѣстную рожь, винокуренные заводы перерабатываютъ исключительно мѣстный картофель, маслобойни—мѣстный подсолнухъ, кожевенныя заводы и табачныя фабрики—мѣстныя кожи и мѣстный табакъ, крахмальные заводы—мѣстный картофель и, наконецъ шелкопрядальни—мѣстную шелку.

Положенное обстоятельство имѣетъ весьма существенное значеніе и доказываетъ, что мѣстная фабрично-заводская промышленность является не искусственнымъ продуктомъ нашего протекционизма, но результатомъ мѣстныхъ естественныхъ условий и поэтому весьма жизнеспособное. Остается лишь пожалѣть, что благодаря таможенному тарифу, второстепенные продукты некоторыхъ мѣстныхъ производствъ какъ, напримеръ, отруби, жмыхъ и другие продукты, составляющіе прекрасныя кормовыя вещества, не вывозятся за границу.

Въ топографическомъ отношеніи мѣстныя фабрично-заводскія промышленныя заведенія распределены по губерніи довольно не равномерно; такъ напримеръ, въ 3 центральныхъ уѣздахъ (Тамбовскомъ, Моршанскомъ и Козловскомъ) приходится по 10 рабочихъ на 1000 жителей, въ 4 сѣверныхъ уѣздахъ и 2 восточныхъ по 4 рабочихъ и въ 3-хъ западныхъ лишь по 3—на 1000 жителей. Въ среднемъ же по всей губерніи приходится, какъ сказано было выше, 6 фабрично-заводскихъ рабочихъ на 1000 жителей.

Изъ табличныхъ итоговъ видно, что въ вѣдѣніи фабричной инспекціи, состоитъ 232 промышленныхъ заведенія съ 19100 рабочими, причемъ годовая производительность этихъ заведеній опредѣлена въ 26510 тысячъ рублей.

Ростъ мѣстной промышленности сталъ особенно замѣтенъ съ конца восьмидесятихъ годовъ. Съ этого времени число промышленныхъ заведеній ежегодно замѣтно возрастаетъ, начали открываться новыя производства, при одновременномъ расширеніи существовавшихъ. Явленіе это усматривается не только въ Тамбовской губерніи, но почти повсемѣстно въ Россіи и объясняется рядомъ благоприятныхъ для промышленности обстоятельствъ, имѣвшихъ мѣсто съ указаннаго времени.

Сюда относятся, между прочимъ: 1) первая конверсія государственныхъ процентныхъ бумагъ, 2) установленіе новаго, такъ называемаго охранительнаго таможеннаго тарифа, 3) сосредоточеніе въ Министерствѣ Финансовъ вопроса о желѣзно-дорожныхъ провозныхъ тарифахъ вмѣстѣ съ изытаніемъ сего вопроса изъ частныхъ желѣзныхъ дорогъ; 4) удешевленіе пассажирскаго тарифа, 5) общее развитіе желѣзно-дорожной сѣти, 6) развитіе техническаго образованія, 7) дальнѣйшее развитіе спеціальнаго законодательства о рабочихъ и, наконецъ, въ последнее время 8) введеніе казенной монополіи на продажъ спиртныхъ напитковъ.

Къ числу условий неблагоприятно вліяющихъ на развитіе мѣстной промышленности нужно отнести: 1) отсутствіе въ губерніи шоссированныхъ грунтовыхъ дорогъ и судоходныхъ водныхъ путей сообщенія, исключая рѣки Оки, судоходной въ предѣлахъ губерніи на протяженіи менѣе 100 верстъ, 2) сравнительно слабое развитіе желѣзно-дорожной сѣти, длина коей по всей губерніи 1300 верстъ, что составляетъ приблизительно 1 версту на квадратную милью.

Это отношеніе довольно благоприятное, если сравнить его съ общимъ среднимъ по Европеекой Россіи, составляющимъ приблизительно  $\frac{1}{2}$  версты на 1 квадратную милью, но по сравненію съ Франціею, Германіею и въ особенности съ Бельгіею, гдѣ на квадратную милью приходится въ послѣдовательномъ порядкѣ названныхъ странъ 4, 5 и 10 верстъ рельсовыхъ путей, все такъ ничтожно.

Кромѣ того къ неблагопріятнымъ условіямъ слѣдуетъ отнести и самое очертаніе Тамбовской губерніи, при которомъ разстояніе съ сѣвера на югъ почти вдвое больше чѣмъ съ востока на западъ. Въ виду сего периметръ губерніи составляетъ приблизительно 1500 верстъ, между тѣмъ, какъ при болѣе округленной формѣ губерніи, сохраняя ту-же площадь, периметръ составилъ бы не болѣе 1000 верстъ.

Это обстоятельство, кажушееся маловажнымъ, затрудняетъ обслуживаніе 4-хъ сѣверныхъ уѣздовъ изъ губернскаго города и усугубляетъ жителямъ упомянутыхъ уѣздовъ трудъ и расходъ по сношенію съ губерскими учрежденіями.

Выше сказано было, что годовая производительность всѣхъ промышленныхъ заведеній составляетъ 26,5 милліоновъ рублей. Изъ сей суммы выдано рабочимъ заработной платы приблизительно 2 милліона рублей. Остальная сумма годового оборота, за вычетомъ прибыли въ пользу фабрикантовъ, расходовъ на погашеніе затраченныхъ капиталовъ, на уплату повинностей и налоговъ, ремонтъ зданій и машинъ, содержаніе администраціи, страховыхъ расходовъ и всѣхъ прочихъ накладныхъ издержекъ по производству, расходуется на покупку сырыхъ матеріаловъ и, такъ какъ послѣдніе составляютъ по большей части продукты мѣстной сельско-хозяйственной промышленности, приходится заключать, что за вычетомъ приведенныхъ расходовъ вся остальная часть выше приведенной суммы годового производства остается въ предѣлахъ губерніи и распределяется между производителями сырья и топлива и утилизируется за перемѣщеніе товаровъ какъ по грунтовымъ, такъ и по желѣзнымъ дорогамъ.

## 2-я ЧАСТЬ.

Въ виду годъ отъ году возрастающаго вниманія какъ со стороны Правительства, такъ и Общества къ положенію фабрично-заводскихъ рабочихъ, ниже приводится краткій очеркъ развитія нашего спеціальнаго законодательства о рабочихъ.

Законъ 1 Іюня 1882 года является первымъ законодательнымъ актомъ нашего фабричнаго законодательства о рабочихъ; этимъ закономъ регламентируются занятія малолѣтнихъ рабочихъ на промышленныхъ заведеніяхъ.

Вышедшій черезъ 2 года законъ 12 Іюня 1884 г. дополняетъ первый и касается школьнаго обученія малолѣтнихъ. Однако, въ то время какъ законъ 1882 г. категорически устанавливаетъ предѣльный возрастъ (12 лѣтъ) для поступленія на фабрики и заводы, продолжительность и порядокъ работъ, запрещаетъ ночную работу (отъ 9 час. вечера до 5 час. утра) и предоставляетъ малолѣтнимъ воскресный и праздничный отдыхъ, 2-й законъ не возлагаетъ на фабрикантовъ никакихъ опредѣленныхъ обязанностей и требуетъ лишь предоставленія возможности посѣщать школу, если таковая будетъ указана фабричною инспекціею. Въ виду сего законъ 1884 г. на практикѣ не оправдался.

Ограниченіе рабочаго времени и запрещеніе ночной работы малолѣтнимъ, имѣло послѣдствіемъ замѣну малолѣтнихъ подростками отъ 15 до 17 лѣтъ и женщинами. Въ виду сего 3 Іюня 1885 года изданъ былъ законъ, воспрещающій женщинамъ и подросткамъ до 17 лѣтъ, на заведеніяхъ, обрабатывающихъ волокнистыя вещества, ночную работу.

Приведенные законы касались только нѣкоторыхъ отдѣльныхъ категорій рабочихъ, оставляя безъ вниманія весь внутренней строй фабричной жизни и остальную главную массу рабочихъ—взрослыхъ мужчинъ.

Учрежденная въ концѣ 1884 г. фабричная инспекція надъ занятіями малолѣтнихъ рабочихъ (въ составѣ 19 человекъ на всю Россію) успѣла ознакомиться съ фабрично-заводскимъ бытомъ и собранныя ею данныя послужили матеріаломъ для составленія основнаго закона нашего фабричнаго законодательства, изданъ 3 Іюня 1886 года.—Этотъ законъ содержитъ двѣ части; первая заключаетъ общія постановленія о наймѣ рабочихъ на фабрики и заводы, вторая же правила о надзорѣ за заведеніями фабричной промышленности и о взаимныхъ отношеніяхъ фабрикантовъ и рабочихъ. Первая часть закона распространена была повсемѣстно на всю Россію, вторая первоначально только на 5 наиболее промышленныхъ губерній: 2 столичныя, Владимирскую, Варшавскую и Петроковскую. Въ 1894 году правила о надзорѣ за промышленными заведеніями распространены были еще на 13 губерній; въ 1896 г. еще на 8 губерній (въ томъ числѣ и на Тамбовскую) и, наконецъ, закономъ 2 Іюня 1897 года на всю остальную Европейскую Россію.

По закону 3 Іюня 1886 г. въ каждой губерніи учреждается подъ предѣлительствомъ Губернатора Присутствіе по фабричнымъ и горнозаводскимъ дѣламъ, имѣющее значеніе руководящаго органа въ дѣлѣ надзора за благоустройствомъ и порядкомъ на промышленныхъ заведеніяхъ. Сему же Присутствію предоставляется закономъ налагать на фабрикантовъ денежные взысканія за нарушенія ими тѣхъ или иныхъ требованій устава о промышленности.

Главнѣйшія требованія закона 3 Іюня 1886 года заключаются въ обязательномъ заключеніи договора съ рабочими въ формѣ расчетной книжки, въ коей указывается сторона заключившаго договоръ, должность наймагого, срокъ найма, договорная плата, способъ ея начисленія, срокъ выплаты, равно все послѣдовавшія измѣненія въ условіяхъ найма и, наконецъ, прочія условія, насколько сіи послѣдніе не противорѣчатъ закону и, если они кромѣ того не касаются ограниченія правъ рабочаго въ пользованія судебной зашитою.

Такимъ же на фабричное управленіе возлагается составленіе, такъ называемыхъ правилъ внутренняго распорядка, регулирующихъ взаимныя права и обязанности, и дополняющіе договоръ. Главнѣйшій пунктъ этихъ правилъ состоитъ въ распредѣленіи рабочаго времени и установленіи списка праздниковъ, въ теченіе коихъ наемщикъ свободенъ отъ работы.

Тѣмъ-же закономъ нормированы размѣры взысканій съ рабочихъ за прогулы, неисправную работу и нарушеніе порядка, установленнаго правилами внутренняго распорядка, причемъ удерживаемыя съ рабочихъ деньги ностуваютъ не въ пользу хозяина, какъ то было раньше, а въ особый по каждой фабриктъ капиталъ, изъ коего съ разрѣшенія чиновъ фабричной инспекціи могутъ быть выданы пособія больнымъ и увѣчнымъ рабочимъ, равно и въ другихъ случаяхъ въ законѣ указанныхъ.

Кромѣ того на чиновъ фабричной инспекціи возложенъ контроль за фабричными лавками, въ коихъ цѣны отпускаемымъ товарамъ требуютъ утвержденія сихъ чиновъ, равно какъ и таксы за пользованіе квартирами, банями, чайными и прочими учрежденіями для рабочихъ.

Правила внутренняго распорядка точно также требуютъ утвержденія чиновъ фабричной инспекціи, а расцѣпки сдѣланныхъ работъ ими свидѣтельствуются, дабы установленная цѣна оставалась неизмѣнимою до окончанія срока найма. Помимо сего, законъ 3 Іюня устанавливаетъ размѣры удержаній изъ заработной платы рабочихъ за долги какъ по исполнительнымъ листамъ, такъ и по взятымъ впередъ деньгамъ, при чемъ вычеты за кредитную помощь совершенно воспрещены.

Наконецъ, законъ 1886 г. возлагаетъ на фабрикантовъ цѣлый рядъ формальныхъ требованій въ видѣ веденія установленныхъ книгъ и списковъ для облегченія контроля и устанавливаетъ размѣры денежной ответственности фабрикантовъ, за нарушеніе тѣхъ же другихъ требованій устава о промышленности.

Первоначальный составъ фабричной инспекціи, состоявшій изъ 19 инспекторовъ, распределенныхъ въ 9 округовъ, былъ постепенно увеличенъ и доведенъ къ 1894 году до 30 человекъ.

Законъ 14 Марта 1894 г. упразднилъ округа, равно какъ существовавшихъ до того времени губернскихъ механиковъ, на обязанности коихъ лежалъ отвѣтственный надзоръ за паровыми котлами, и свидѣтельствованіе послѣднихъ возложено было на чиновъ фабричной инспекціи. Въ тоже время, въ виду новыхъ обязанностей, возложенныхъ на чиновъ фабричной инспекціи, штатъ ея былъ увеличенъ до 143 человекъ, при чемъ въ возмѣщеніе расходовъ казны по содержанію фабричной инспекціи котлоуправляющіе обложены особымъ сборомъ съ паровыхъ котловъ.

2 Іюня 1897 г. изданъ новый билль законъ, имѣвшій цѣлью ограничить рабочее время какъ дневное, такъ и ночное. Этотъ законъ устанавливаетъ во 1-хъ) предѣльная продолжительность дневнаго рабочаго времени въ 11½ часовъ и ночнаго въ 10 часовъ, считая ночь между 9 час. вечера и 5 час. утра, во 2-хъ) установленъ обязательный воскресный и праздничный отдыхъ и въ 3-хъ) опредѣлены условія производства, такъ называемыхъ непрерывныхъ и сверх-урочныхъ работъ. Вычетъ съ тѣмъ закономъ 2 Іюня 1897 г. штатъ фабричной инспекціи вновь увеличенъ и доведенъ до 171 инспектора. Наконецъ, закономъ 7 Іюня 1899 г. учреждено въ С.-Петербургѣ Главное по фабричнымъ и горно-заводскимъ дѣламъ Присутствіе подъ предѣлительствомъ Г. Министра финансовъ, имѣющее значеніе высшаго руководящаго органа въ дѣлахъ благоустройства на промышленныхъ заведеніяхъ.

Тѣмъ-же закономъ вновь восстановлены Фабричныя Округа съ тою лишь разницею, что ихъ создано вмѣсто бывшихъ 9-ти только 6 и штатъ фабричной инспекціи опять увеличенъ и доведенъ до 251 Инспектора, въ каковомъ составѣ существуетъ по настоящее время.

Изъ сказаннаго видно, что наше специальное фабричное законодательство, возникшее всего 20 лѣтъ тому назадъ, за столь короткій сравнительно періодъ времени широко развилось, опередивъ въ своемъ развитіи многія законодательства на западѣ.

*Ис. Вулвертъ.*

**Нѣсколько свѣдѣній по одному \*) изъ земскихъ участковъ Тамбовской губерніи.**

|                                                                                                   | 1891 г. | 1902 г.  |
|---------------------------------------------------------------------------------------------------|---------|----------|
| Жителей—крестьянъ . . . . .                                                                       | 26176   | 31535    |
| Стоимость школьныхъ зданій . . . . .                                                              | 8800 р. | 46000 р. |
| Библиотекъ . . . . .                                                                              | —       | 2        |
| Продовольственные запасы:                                                                         |         |          |
| а) зерномъ къ 1 Января 1891 г.—9567 п., а къ 1 Января 1902 г. 45415 п., считая по 59 коп. за пудъ | 5644 р. | 26794 р. |
| б) деньгами . . . . .                                                                             | —       | 11049 "  |
| Стоимость хлѣбозапасныхъ магазиновъ . . . . .                                                     | 3300 "  | 9200 "   |
| Стоимость пожарныхъ обозовъ . . . . .                                                             | 600 "   | 2600 "   |
| Запасные капиталы: **).                                                                           |         |          |
| а) волостей . . . . .                                                                             | 77 "    | 3276 "   |
| б) сельскихъ обществъ . . . . .                                                                   | — "     | 2683 "   |
| Доходность оброчныхъ статей, раѣе ускользавшая отъ правительственнаго контроля ***) . . . . .     | — "     | 7600 "   |
| Волостное управленіе, сельское управленіе и волостной судъ:                                       |         |          |
| Книгъ Волостнаго Правленія . . . . .                                                              | 24      | 40       |
| въ нихъ листовъ . . . . .                                                                         | 2174    | 4503     |
| Дѣлъ . . . . .                                                                                    | 54      | 73       |
| въ нихъ листовъ . . . . .                                                                         | 8760    | 14097    |
| Дѣлъ объ опекахъ надъ малолѣтними . . . . .                                                       | 48      | 306      |
| листовъ въ этихъ дѣлахъ . . . . .                                                                 | 221     | 3276     |
| Книгъ сельскаго управленія (около 400 дворовъ) . . . . .                                          | 3       | 7        |
| листовъ въ этихъ книгахъ . . . . .                                                                | 600     | 1174     |
| Приговоровъ сельскаго схода . . . . .                                                             | 28      | 84       |
| Дѣлъ волостнаго суда (одной волости):                                                             |         |          |
| а) гражданскихъ . . . . .                                                                         | 334     | 656      |
| б) уголовныхъ . . . . .                                                                           | 123     | 188      |
| въ нихъ листовъ . . . . .                                                                         | 3486    | 13491    |
| Засѣданій волостнаго суда . . . . .                                                               | 28      | 54       |
| Неприведенныхъ въ исполненіе рѣшеній волостнаго суда:                                             |         |          |
| а) по уважительнымъ причинамъ . . . . .                                                           | 25      | ****) 69 |
| б) безъ уважительныхъ причинъ . . . . .                                                           | 134     | —        |

Цѣль приведенныхъ намъ данныхъ: указать на увеличеніе работы волостныхъ и сельскихъ управленій и на возможность нѣкотораго улучшенія крестьянскаго общественнаго хозяйства. Если въ одномъ земскомъ участкѣ, во всѣхъ отношеніяхъ среднемъ, удалось увеличить его общественное имущество на 83181 руб., а ежегодную доходность на 7600 руб., то принимая во вниманіе, что во всей Имперіи земскихъ участковъ болѣе двухъ тысячъ (точныхъ свѣдѣній у насъ не имѣется) мы можемъ хотя и предположительно, но тѣмъ не менѣе съ увѣренностью предположить, что благодаря закону 12 Іюля 1889 года имущество крестьянъ увеличилось на 162362000 рублей, а ежегодная доходность оброчныхъ статей возросла на 15200000 рублей. Если допустимъ, что представленныя намъ по данному участку свѣдѣнія не точны, если мы допустимъ ошибку не только въ 10—20%, но даже и въ 50%, то все-таки получится сумма, надъ которой нельзя не призадуматься.

\*) Этотъ участокъ представляется вродѣ типичнымъ для Тамбовской губерніи. Населеніе—великороссы, экономическое положеніе—среднее, занятіе жителей—прямоу- щественно земледѣліе, почва— $\frac{1}{2}$  черноземъ и  $\frac{1}{2}$  песчаная малоплодородная.

\*\*\*) Хранятся въ сберегательной кассѣ Государственнаго Банка.

\*\*\*\*) Въ 1899 году сдѣланъ опытъ посадки сосны на 5 десятинахъ песчанаго, но приносившаго никакого дохода участка, нишѣ посадка достигла уже 1—1  $\frac{1}{2}$  арш. вышины и, по отзыву мѣстнаго представителя Министерства Земледѣлія и Государственныхъ Имуществъ, должна быть признана весьма удачною.

\*\*\*\*\*) Отсрочка по ст. 385 Уст. Казен. Сел. и т. п.



Земскіе Начальники были введены около десяти-двенадцати лѣтъ тому назадъ, когда крестьянское общественное управление и сельское населеніе дошло до крайнихъ предѣловъ деморализаціи, когда крестьяне совершенно уже обнищали и земельныя надѣлы съ увеличеніемъ народонаселенія уменьшились чуть не вдвое, когда всѣ угодія были уже выпаты, а крестьянскіе лѣса, въ некоторыхъ мѣстностяхъ представлявшіе огромную цѣнность, безжалостно вырублены, а доходы отъ нихъ полностью перешли въ карманы мѣстныхъ кулаковъ.

Не смотря на всѣ эти отрицательныя, патологическія, явленія яровой жизни, высшія административныя сферы на терянн надежды на возможность преуспѣянія крестьянскаго самоуправленія, признавая вреднымъ вмешательство правительственной власти и политику мироподенія непрѣмленнымъ условіемъ процвѣтанія деревни. Какъ губерніи, такъ и уѣзды власти не только фактически, но и въ силу дѣйствительнаго положенія вещей были обречены на бездѣйствіе. Сенатъ указомъ (по 2 деп.) 1884 года за № 449 разъяснилъ, что крестьянскія присутствія не въ правѣ ни запрещать сельскимъ обществамъ тратить мірскіе капиталы по своему усмотрѣнію, ни требовать отчета въ употребленіи этихъ капиталовъ. Результатомъ такого взгляда на руководящее значеніе губернской и уѣздной администрацій явился пропой мірскихъ капиталовъ и т. п.

Чтобы указать какиихъ ужасающихъ размѣровъ достигалъ пропой мірскихъ капиталовъ, я укажу на слѣдующія официальныя \*) данныя, извлеченныя изъ доклада Самарскаго губернскаго совѣщанія: 1) общество села Елюовки (436 дворовъ) судилось съ казною и судъ присудилъ съ казны въ пользу крестьянъ 138000 руб. и общество, послѣ нѣсколькихъ мѣсяцевъ разгрома, растратило до тѣхъ поръ только доставшіяся деньги, но и часть своего прежняго достатка и накопило порядочную недоимку; 2) у общества села Покровскаго отъ капитала въ 38000 руб. ничего не осталось и недоимки (!) въ 1892 году числилось уже 87000 руб.; 3) другое крестьянское общество имѣло капиталъ около 50000 руб., затѣмъ сдало за 20000 руб. часть своей надѣльной земли на 12 лѣтъ и всю эту сумму въ одинъ годъ провило міромъ; 4) общество села Ивановки сдало 3000 десятинъ земли въ аренду на 15 лѣтъ по рублю за десятину и, получивъ за два дня до Вербнаго воскресенья, всѣ 15000 руб. къ пятницѣ на Ѳоминной недѣлѣ провило и растратило всю эту сумму и это примѣры приведенныя только по одной Самарской губерніи и при томъ относительно только четырехъ селъ; сколько же, спрашивается, пошло крестьянскихъ денегъ въ руки кулаковъ по всей остальной Россіи.

Конечно, насколько легко было уурядочить экономическое положеніе деревни 30—40 лѣтъ тому назадъ, когда земель и угодій было неочатый уголь, когда крестьянскій бытъ не утратилъ еще своего патриархальнаго характера, настолько теперь это очень трудно, тѣмъ не менѣе нѣкоторое улучшеніе крестьянскаго мірскаго хозяйства, благодаря реформѣ 12 Іюля 1889 года не только возможно, но уже и осуществилось. Въ послѣднемъ изъ убѣдающихъ приведенныхъ выше данныхъ по одному изъ земскихъ участковъ, который, повторимъ, не является исключительнымъ и въ которомъ при нѣсколько большей энергіи мѣстнаго земскаго начальнаго дѣла уурядоченія крестьянскаго мірскаго хозяйства могло бы несомнѣнно достигнуть лучшихъ результатовъ.

### Овраги и исчезнувшія рѣки въ Лебедянскомъ уѣздѣ.

Когда-то многія мѣстности Лебедянскаго уѣзда были покрыты густымъ лѣсомъ. Напримеръ: село Калвино окружалъ лѣсъ по самымъ дворамъ, теперь же онъ отстоитъ отъ села на разстояніи нѣсколькихъ верстъ, а на сѣверо-западной сторонѣ села лѣсъ совсѣмъ уничтоженъ и на мѣсто его тянется съ одной стороны села луга, а съ другой—засѣянный хлѣбомъ поля. Мѣсто, гдѣ находится самый городъ Лебедянь и его окрестности были покрыты лѣсомъ съ озерами, въ которыхъ водились лебеди (отъ которыхъ городъ и получилъ свое названіе); теперь же на цѣлыя десятки верстъ вокругъ тянется распаханное поле, а отъ озера не осталось и признаковъ, гдѣ они были.

Лѣсъ тянулся по берегамъ рѣки Сквирни, впадающей въ р. Донъ, а въ настоящее время лѣсъ этотъ совершенно уничтоженъ.

\*) „Сводъ заключеній губернскихъ совѣщаній по вопросамъ, относящихся къ веро-  
смотру законодательства о крестьянахъ“, изд. Мин. Внут. Дѣлъ, т. II, стр. 752—753.  
Цитирую докладъ Самарскаго совѣщанія слово въ слово.

Проживающий в селѣ Калнинѣ одинъ старожилъ рассказываетъ про Сквирню слѣдующее: „Лѣтъ 50 тому назадъ жилъ я въ селѣ Сезеновѣ, \*) ходилъ съ ружьемъ въ лѣсъ, который росъ по берегамъ рѣки Сквирни, стрѣлялъ тетеревокъ, плавалъ по рѣкѣ на лодкѣ до села Сурковъ и стрѣлялъ дикихъ утокъ“.

Послѣ долгаго промежутка времени тому же старожилу случилось быть въ с. Суркахъ и онъ пораженъ былъ представившеюся ему картиной: вмѣсто воды на днѣ рѣки Сквирни лежалъ сухой песокъ и илъ и только кое-гдѣ видѣлись лужи воды, а о лѣсѣ не было и помини.

Вода и лѣсъ украшеніе природы. Мѣстность тогда только вполнѣ красива, когда въ ней вода соединена съ лѣсомъ. Лѣсъ своими густыми вѣтвями сохраняетъ воду и почву отъ палящихъ лучей солнца и отъ изсушительныхъ вѣтровъ. Убыль рѣкъ въ наше отечество только и можно объяснить уничтоженіемъ лѣсовъ.

По вырубкѣ лѣсовъ въ уѣздѣ явился новый врагъ земледѣльца овраги; растутъ они съ поражающей быстротой, заноса съпучнымъ пескомъ и иломъ засѣяныя поля и уничтожая трудъ крестьянина.

Кому случалось ѣздить по Лебедянскому уѣзду проселочными и полевыми дорогами, тотъ вѣроятно, видѣлъ, какъ овраги прорѣзаютъ поля. Овраги удлиняются ежегодно на 6, на 8 и на 10 саж. Они пересѣкаютъ указанныя дороги и дороги эти почти ежегодно приходится переносить за вершины овраговъ. Въ некоторыхъ мѣстностяхъ уѣзда овраги достигли громадныхъ размѣровъ и представляютъ изъ себя дѣлая пропасти въ нѣсколько десятковъ саж. глубины. Такіе овраги находятся на границѣ съ Елецкимъ уѣздомъ, у селенія Отскочный Верхъ и за селомъ Большими Избищами. Последніе (Больше-Избищенскіе) овраги прорѣзали большую дорогу, идущую изъ Коллово въ Лебедянъ, и заставили Лебедянскую Земскую Управу снять указанную дорогу и направить ее отъ Избищъ на большую дорогу, идущую изъ Раненбурга въ Лебедянъ.

Обнаженные оврагами пески, извѣнные вѣтромъ, быстро распростираются на огромную площадь и образуютъ летучіе холмы (\*\*). Такой песокъ, попадая въ незначительныя рѣчки, совершенно засоряетъ ихъ. Что и случилось съ вышеупомянутой рѣкой Сквирней. Рѣка эта лѣтъ 25 назадъ имѣла до 2 арш. глубины, а теперь русло ея залесено пескомъ и дно во многихъ мѣстахъ сравнялось съ берегами. Русло ея съ каждымъ годомъ все больше и больше заносится пескомъ и иломъ. Не въ далекомъ будущемъ отъ этой рѣки не останется и слѣда. Но Сквирня не прекратила своего существованія; она продолжаетъ свое теченіе подъ наноснымъ слоемъ.

Управленіе общественными работами въ мѣстностяхъ, пострадавшихъ отъ неурожая 1891 г., состоявшее подъ главнымъ завѣдываніемъ извѣстнаго строителя генерала Анпенкова, рѣшило употребить всѣ мѣры, чтобы вызвать теченіе рѣки Сквирни наружу и въ этихъ видахъ остановилось на мысли устроить перенурду въ с. Суркахъ. Работы были произведены крестьянами означеннаго села съ половины Августа 1892 г. по праздникъ Пасхи 1893 г. Запруда представляла шпунтовый рядъ свай, забитый поперекъ русла рѣки на протяженіи 66½ саж. при чемъ рядъ свай на 10 саж. доведенъ до поверхности земли, а остальные свай забиты на глубинѣ 3 арш. отъ поверхности. Земляными работами ежедневно занималось отъ 50 до 100 человекъ, а плотнической не менѣе 20 человекъ. Всего для сказаннаго сооруженія было употреблено около 7000 рабочихъ дней. Но это обширное сооруженіе, стоившее несомнѣнно большихъ затратъ, не оправдало возложенныхъ на него надеждъ и вода въ рѣкѣ до сего времени не появилась.

На рѣкѣ Скромнѣ, протекающей черезъ с. Кално, когда-то была мельница. Въ настоящее время эта рѣка представляетъ изъ себя ручей. Выше на верховьяхъ рѣки родники частью занесены пескомъ и иломъ изъ овраговъ, а частью затоптаны пасущимися тамъ скотомъ.

Къ названію рѣки Лебедянки, впадающей въ р. Донъ, въ настоящее время прибавлено уже слово „Сухая“, потому что эта Сухая Лебедянка на всемъ своемъ протяженіи совершенно не имѣетъ воды и все русло ея покрыто пескомъ и камнями.

И такъ рѣки Сквирня, Скромна и Лебедянка исчезли послѣ того, какъ на берегахъ ихъ былъ срубленъ лѣсъ и образовались овраги.

\*) Село Сезеново и Сезеновскій монастырь находятся въ 12 верстахъ отъ гор. Лебедяни, на берегу рѣки Сквирни.

\*\*) Летучіе холмы вѣтчатются въ Больше-Хомутенкой волости Лебедянскаго уѣзда. Для укрѣпленія ихъ мѣстное земство производитъ посадку шелюги и этимъ достигло значительныхъ успѣховъ.

Въ лѣсной полосѣ враги никогда не достигаютъ значительнаго развитія. Потому что пока цѣль растительный покровъ, образованіе оврага не возможно, такъ какъ трава, кустарники и деревья, слетаясь корнями, скрѣпляютъ почву и защищаютъ ее отъ размыванія. Въ послѣднее время Правительство всѣми мѣрами поощряетъ посадку деревьевъ. И, можетъ быть, не далеко то время, когда наша дорогая родина снова возвратитъ потерянные богатства и покроется лѣсами.

С. Цытковъ.

### Очеркъ дѣятельности Губернской Земской Управы по мѣропріятіямъ къ развитію кустарнаго дѣла въ Тамбовской губерніи.

Еще въ началѣ восьмидесятыхъ годовъ Губернская Управа приступила къ ознакомленію съ положеніемъ кустарнаго дѣла въ губерніи.

Ознакомленіе это было начато подворнымъ обследованіемъ сельскаго хозяйства, произведеннымъ въ 1880—1881 г.г. Статистическимъ Отдѣленіемъ Управы.

Названнымъ обследованіемъ было зарегистрировано во всѣхъ уѣздахъ губерніи 24803 крестьянскихъ семейства, въ которыхъ кто-либо изъ нихъ членовъ занимался сверхъ обязательнаго труда по земледѣльческому хозяйству тѣмъ или другимъ кустарнымъ промысломъ.

Въ отдѣльныхъ уѣздахъ кустарные промыслы оказались развитыми далеко не въ одинаковой степени, и именно изъ общаго числа 24803 семействъ, пополнявшихъ свой бюджетъ кустарными промыслами, принадлежали:

|                     |      |            |
|---------------------|------|------------|
| Ш а ц к о м у уѣзду | 4714 | семействъ. |
| Моршанскому         | 3392 | "          |
| Тамбовскому         | 2714 | "          |
| Спасскому           | 2525 | "          |
| Борисоглѣбскому     | 1967 | "          |
| Темниковскому       | 1805 | "          |
| Елатомскому         | 1682 | "          |
| Липецкому           | 1450 | "          |
| Кирсановскому       | 1414 | "          |
| Бозловскому         | 1381 | "          |
| Уманскому           | 877  | "          |
| Лебедянскому        | 852  | "          |

По промысламъ всѣ зарегистрированныя кустары губерніи распредѣлялись слѣдующимъ образомъ:

|                                              |      |            |
|----------------------------------------------|------|------------|
| Деревообрабатывающими промыслами было занято | 7218 | семействъ. |
| Овчиннымъ промысломъ                         | 4390 | "          |
| Сапожнымъ                                    | 3926 | "          |
| Металлическими производствами                | 2930 | "          |
| Кирпичнымъ производствомъ                    | 2720 | "          |
| Шерстобитно-валяльнымъ                       | 1254 | "          |
| Веревочно-канатнымъ                          | 1194 | "          |
| Гончарнымъ                                   | 368  | "          |
| Шорнымъ                                      | 318  | "          |
| Кожевеннымъ                                  | 316  | "          |
| Рукавичнымъ                                  | 144  | "          |
| Шапочнымъ и картузнымъ производствами        | 25   | "          |

Такимъ образомъ было выяснено, что въ Тамбовской губерніи въ большей въ меньшей степени развиты многіе кустарные промыслы, что кустары составляютъ довольно многочисленную группу и что въ цѣляхъ развитія и упроченія кустарной промышленности со стороны земства необходимы тѣ или другія мѣры.

На послѣдней мысли и остановилось Губернское Земское Собраніе, которое, считая своей главной цѣлью въ этомъ направленіи доставленіе кустарямъ правильно организованнаго сбыта ихъ издѣлій, поручило въ 1887 г. Управѣ разработать вопросъ объ устройствѣ выставокъ кустарныхъ издѣлій.

Исполняя порученіе Собранія, Управа къ слѣдующей же сессіи 1888 г. имѣла приблизительно такой планъ дѣятельности въ направленіи, указанномъ Губернскимъ

Собранием: предоставление кустарямъ дароваго помѣщенія на выставкахъ и кредита на доставку издѣлій, посредничество при покупкѣ сырого матеріала, предоставление мелкимъ кустарямъ денежнаго пособия подлѣ обезпеченіе находящагося на выставкѣ товара или подлѣ поручительство и наконецъ устройство постоянной выставки.

Близжайшимъ осуществленіемъ намѣченной программы, послѣ неудавшейся попытки Губернской Управы организовать въ гор. Тамбовѣ кустарно-промышленную выставку, было устройство кустарнаго отдѣла на проходившей въ 1890 г. въ г. Борисоглѣбскѣ сельско-хозяйственной выставкѣ. Опытъ этой выставкѣ не оправдалъ ожиданій Губернской Управы. Кустарные промыслы были представлены очень слабо, и кустари обнаруживали къ выставкѣ весьма небольшой интересъ, такъ какъ они, какъ оказалось, тяготѣли болѣе къ базарамъ и ярмаркамъ, не надѣялись заинтересовать кого-либо на выставкахъ своими по большей части грубыми и дешевыми издѣліями и не располагали ни временемъ, ни деньгами для того, чтобы ѣхать на выставку.

Такимъ образомъ горькимъ опытомъ доказывалось, что для подбора болѣе или менѣе полного количества существующихъ въ губерніи кустарныхъ издѣлій, необходимо заранѣе намѣтить эти издѣлія, сдѣлать спеціальныя заказы кустарямъ, воздѣйствовать на мастеровъ въ смыслѣ улучшенія качества ихъ издѣлій, купить у кустарей все, что желательно показать на выставкѣ и доставить на выставку на земскій счетъ.

Эти указанія опыта Управа и постаралась использовать въ ея дальнейшей практикѣ по приложенію на выставкѣ кустарныхъ издѣлій губерніи.

Между тѣмъ Управа пыталась найти новыя направленія для дѣятельности Земства въ цѣляхъ содѣйствія кустарной промышленности.

Такъ, въ сессію Губернскаго Собранія 1894 г. Управа провела слѣдующія мѣры: организація приема мѣстныхъ кустарныхъ произведеній въ сельско-хозяйственные склады для продажъ безъ взиманія съ кустарей комиссіонныхъ и вообще какихъ бы то ни было уцлатъ, организація продажъ въ тѣхъ же складахъ матеріаловъ, необходимыхъ для производства кустарныхъ издѣлій и устройство въ двухъ уѣздахъ губерніи (Усманскомъ и Козловскомъ) передвижной и ткацкой учебной мастерской для обученія мѣстныхъ крестьянокъ ткацкому ремеслу на пазубитенныхъ г. Дольво-Добровольской усовершенствованнаго типа станкахъ „Самодетъ“.

Мѣры эти съ большимъ или меньшимъ успѣхомъ начали примѣняться въ уѣздахъ мѣстными Земскими Управами и сельско-хозяйственными складами со слѣдующаго же года.

Затѣмъ, получивъ приглашеніе принять участіе въ Саратовской областной выставкѣ 1899 г., Губернская Управа приняла рѣшеніе дать болѣе или менѣе полную картину состоянія кустарныхъ промысловъ въ губерніи и употребила всѣ успія къ тому, чтобы издѣлія были подобраны въ какой нибудь системѣ.

Этому подбору предшествовало и служило руководящей нитью для него обследованіе промысловъ, произведенное Управою въ началѣ 1899 г. при помощи ея добровольныхъ корреспондентовъ.

Экспонаты для выставки собирались въ Управѣ и были доставлены ей частью самими кустарями по ея приглашеніямъ, частью были собраны Губернскимъ Земскимъ агрономомъ на мѣстахъ производства. Подобранныя коллекціи отправлялись на выставку распоряженіемъ Губернской Управы на средства Губернскаго Земства.

При коллекціяхъ на выставку Управой было доставлено описаніе „Кустарные промыслы Тамбовской губерніи“, составленное Управою на основаніи матеріаловъ, добытыхъ обследованіемъ 1899 г. и заключающее въ себѣ не только перечисленіе встречающихся промысловъ, но и характеристику условій производства и сбыта изготовляемыхъ издѣлій.

Картинка получалась на столько болѣе полная, чѣмъ на Борисоглѣбской выставкѣ, что Распорядительнымъ Комитетомъ Саратовской выставкѣ Губернской Управѣ была присуждена почетный дипломъ за ея содѣйствіе развитію кустарныхъ промысловъ въ губерніи.

Участіе кустарей Тамбовской губерніи на Всероссийской кустарно-промышленной выставкѣ 1902 г. въ Петербургѣ также не было оставлено безъ поддержки со стороны Губернской Управы, которая и на этотъ разъ взяла на себя трудъ оповѣстать кустарей о времени открытія и цѣляхъ выставки, принимала кустарныя издѣлія для отправки на выставку и оплачивала расходы по отравкѣ издѣлій тѣхъ кустарей, которые пожелали воспользоваться помощью Управы въ этомъ видѣ.

Двѣ послѣднія выставки и въ особенности Саратовская дали вѣднѣ положительныя результаты, какъ это и слѣдовало ожидать.



Кустарные изделия Тамбовской губернии встретили на этот раз значительный интерес к себе; многие из доставленных экспонатов были на выставках распроданы, на многие из них последовали заказы из других губерний.

Однако этот интерес к изделиям и нонгубернские заказы не могли быть в полном объеме использованы в выгодах местных кустарей, так как ни сами кустари, ни земские управы, при отсутствии какой бы то ни было организации, не могли взять больше или меньше крупные подряды на изготовление тех или других изделий.

Волею не волею приходилось прийти к мысли о необходимости создания правильной организации сбыта кустарных изделий.

Первым шагом Губернской Управы к решению этого вопроса и явилось ее предложение Губернскому Собранию сессии 1901 г. об устройстве в г. Тамбове склада кустарных изделий.

Заручившись одобрением Собрания и получив небольшой кредит для оборотных средств склада в сумме 5000 руб., Губернская Управа, не теряя времени, приступила к собиранию изделий, а в мае месяца 1902 г. склад был открыт и начал свои операции по сбыту изделий.

В первые же месяцы существования склада операции его на столько развились, что Губернская Управа в Январскую сессию 1903 г. принуждена была испросить у Губернского Собрания дополнительный кредит для оборотных средств склада еще в сумме 5000 руб. Результаты деятельности склада по имеющимся данным за 11 месяцев его существования выразились в следующих цифрах. С мая месяца 1902 г. по Март месяц 1903 г. включительно складом было приобретено кустарных изделий по ценам, назначенным для продажи, на сумму 25187 руб. и продано за то время на сумму 13867 руб.

Принимая во внимание, что в течение десяти месяцев операций склада его оборотный капитал составлял всего лишь 5000 руб., легко заметить, что этот капитал за указанный период времени сделал более двух оборотов.

Успешная деятельность кустарного склада, наблюдаемая в начале его существования и дальнейшее развитие операций этого учреждения во всяком случае не является конечной целью Губернской Управы в деле содействия кустарной промышленности; напротив, к устройству кустарного склада Управа относится как к одному из первых своих шагов, видя в нем лишь одно из средств к более близкому ознакомлению с местными промыслами и нуждами кустарной промышленности и сознавая, что в этой области ею сделано едва ли не меньше, чем в какой-либо другой отрасли земского хозяйства.

Для ближайшего будущего Губернской Управой уже намечены следующие меры: снабжение кустарей при посредстве кустарного склада Губернского Земства материалами, необходимыми для изготовления их изделий, предоставление кредита тем из кустарей, которые являются клиентами кустарного склада и учреждение учебных мастерских с целью насаждения жизнеспособных промыслов и улучшение существующих производств.

Дальнейший опыт покажет, насколько осуществимы эти предположения, а также какие новые мероприятия со стороны Губернской Управы необходимы к развитию в губернии кустарного дела.

Пл. Поллакский.

### Кустарный промысел с. Соломенки, Моршанского уезда.

В конце Ноября недоброй памяти 1891 года, когда продовольственная нужда в Моршанском уезде стала проявляться в более острой форме, так как работникам в семье продовольственная еда не выдавалась, работ же у соседних помещиков востригнутых одинаковым с крестьянами урожаем, не было; женщины, дети и работники, при норме 30-ти фунтовой продовольственной еды в месяц, очевидно, самой по себе, крайне недостаточной, не могли делиться ею с членами-работниками своей семьи, в это время, говорю я, прибыла из Москвы, в с. Громок, племянница землевладельца М. И. Олив; молодая, элегантная, жизнерадостная Мария Феодоровна Якушкова, задвигая целью облегчить, по мере возможности, тяжелое положение крестьян. Однако, двух дней было достаточно, чтобы организовать в широких размерах, помощью населения ближайших трех сел, которыми, разумеется, дело не ограничилось и исцеляющая рука благотворительницы была простерта на семь селений, из десяти, Громовской волости.

Более подробное изложение организации продовольственной помощи населению не входит в план настоящей записки, но, тем не менее, помощь эта послужила основанием к развитию упомянутого в заголовке промысла; дело в том, что, рядом с продовольственной нуждой, сказались и нужда в теплом платье и теплой обуви, сперва для детей, а потом и для престарелых и немощных обоего пола. Мария Теодоровна, выписав в большом количестве всевозможные материалы для постройки теплой одежды, частью раздавала эти материалы нуждающимся, которые сами из них могли сшить платье, частью же рвнила скрепяное ею и ее помощницами отдавать шить, давая тем заработок населению; и вот закончилась работа: с утра и до поздней ночи слышался дязг ножниц, рвалась материя и шли нескончаемые разговоры с бабами, которые толпами осаждали мастерскую, желая получить работу, которую они нигде больше научиться не могли. Тут появились и бабы соседней, Соломенской, волости, а именно с Соломенки, из которых некоторые предложили Марии Теодоровне купить у них старинные обшивки от женских рубах; обшивки эти шиты по полотну разноцветными шелками, которые, не смотря на почтенный возраст обшивок, а, значить, и на неоднократное мытье (шелок, без сомнения, употреблялся и при их мытье), не утратили ни сочности красок, ни своего мягкого блеска.

Помануты качества этих обшивок, и привлекли Марию Теодоровну, которая скупивла их в значительном количестве и составила из них богатейшую коллекцию, приводившую в восторг знатоков русского шитья—детальное исследование манеры вышиванья, приемов его, сочетаний красок и их оттенков, все это, амфет взято, подсказало художественному чутью Марии Теодоровны, что там, где в старину вышивали так красиво, так стельно, там и в настоящее время должны найтись потомки, унаследовавшие от своих бабушек и прабабушек любовь к этому роду работ, их способность и умные; предпринятая с этою целью поиски увеличились полным успехом; задумав приобрести мелкие рисунки обшивок к предметам роскоши настоящего времени, Мария Теодоровна поручила Соломенским бабам вышивку по старинным рисункам, разумеется в увеличенном виде, оконных гардин, ламбрекенов, подушек, поручней, табуретов и т. п., а более искусным—более мелкие вышивки для отделки дамских платьев и нарядов; результаты получились блестящие; Москва, которой были предложены работы, покупала их нарасхват и требования далеко превосходили предложения. Пришлось подумать о расширении дела, которое само, так сказать, давалось в руки, и вследствие большого спроса на „бабьи работы“, и вследствие все возрастающего числа баб, желающих получить работы.

Как ни богаты и разнообразны были мотивы рисунков поманутых выше „обшивок“, но несмотря на варьирование их в смысле цветов и линий, комбинирования одного рисунка из разных мотивов, эти рисунки отжидали свое время и требовались, образуясь с изощрявшимся вкусом публики и самим изощряться как в составлении новых рисунков, в более изысканном стиле, так и в подыскании материалов, соответствующих требованиям публики и рисунков. Таким образом возникла в Соломенке новая отрасль кустарного производства, тесно и неразрывно связанная с первоначальным производством; тканья в Соломенке-же были шерстяные материи, специалистами окрашивались, согласно требованиям рисунка, в самые разнообразные тона кубового и маренового цвета; в то-же время, в виду увеличивающегося требования, значительно развилось и тканье холстов, а равно и шерстяных материй; тонких, употребляемых на женские одежды, до толстых сукон включительно, которые потом и поступали в окраску.

Незнание новых путей в составлении рисунков, стильность которых была-бы, при всех других достоинствах, их непремкнутой принадлежностью, заставило Марию Теодоровну подыскивать себе помощницу, которая, при любви к делу, обладала-бы нужными сведениями по орнаменту и располагала-бы техникой черчения и сочетания красок; счастливая звезда Марии Теодоровны, художественное-ли ее чутье, а, может быть, и то и другое вместе, заставило ее остановиться на Наталье Яковлевне Давыдовой; на сколько удачен был этот выбор, соединивший в одном общем деле эти два талантливых, богато одаренных от природы и до самозабвения преданных любимому делу натур, показали результаты; я не говорю здесь о материальной стороне дела, которую, по разным причинам, учесть весьма трудно; нет, я имю в виду только художественную сторону; на этих днях, пишущему настоящую записку, пришлось видеть, ност долгато перерыва, работы Соломенских баб, исполненной по рисункам Натальи Яковлевны Давыдовой...если не специальность, человек, который не в состоянии выкинуть во все тонкости рисунка и его исполнения, без преувеличения, пришел в восторг, то что-же должна испытать и чувствовать лучшая половина рода человеческого, вкуса, желания и художественная требования которой, руководимая и прирожденным пониманием „прекрасного“ и ни на минуту

не останавливающимся поступательным движением моды, приняты въ соображеніе при изготовленіи и рисунковъ и работъ по нимъ?

Да, и работъ; ибо одновременно и параллельно съ усовершенствованіемъ рисунка прогрессировала и техника исполненія его на тканяхъ. Соломенскими бабами, которыя, безъ сомнѣнія, любя и сами свою „бабью работу“, сами ею увлекаются, какъ великія художники своимъ произведеніемъ; неудивительно, поэтому, что при такой любви къ работѣ, при такомъ руководствѣ, такихъ широкихъ матеріальныхъ, а главное, артистическихъ средствахъ, произведенія Соломенскихъ бабъ вездѣ, гдѣ произведенія эти до снхъ поръ появлялись, встрѣчали со стороны публики выраженія восторга, самымъ чувствительнымъ показателемъ котораго была полнѣйшая распродажа выставленныхъ работъ, а со стороны судей-жюри—присужденіе почетныхъ наградъ. Такъ, на Всероссийской выставкѣ въ Нижнемъ-Новгородѣ Соломенское производство удостоилось диплома II степени, при чемъ отдѣльно 18 бабъ-вышивальницъ получили денежные преміи по 20 рублей каждая; на Всемирной выставкѣ, въ Парижѣ, въ 1900 году, Соломенское производство удостоено золотой медали, а на Всероссийской Кустарной выставкѣ, въ С.-Петербургѣ, въ 1902 г.,—Почетнаго Диплома, при чемъ 11 бабамъ выданы денежные преміи въ размѣрѣ 3 руб. каждой. На Парижской-же Выставкѣ Президенту Французской Республики было поднесено полотноще работы Соломенскихъ бабъ, шитое шелками и жемчугомъ.

Весь годовой балансъ Соломенскаго кустарнаго промысла колеблется между 4-ю и 11 тысячами рублей, въ среднемъ 10000 руб., изъ которыхъ 3000 руб. полностью остаются въ с. Соломенкѣ, какъ заработная плата бабамъ за шитье (2700—2800 рублей), за оветывъ шерсть, холстъ, шерстяную матерію и сукно, и ихъ окраску.

Остальные матеріалы: болѣе тонкія сукна и полотна, разноцвѣтная бумага (проба), шелка, канцеляр., червонное золото и серебро привозятся изъ Москвы, а частью вывозятся изъ за границы.

Вызванное къ жизни и развитое Маріей Осодоровной Якуничковой въ с. Соломенкѣ производство, кромѣ матеріальныхъ выгодъ, представляетъ еще то преимущество, что даетъ бабамъ этотъ заработокъ, не отрывая ихъ отъ ихъ семейныхъ обязанностей и позволяя работъ и не въ этомъ-ли обстоятельстве слѣдуетъ видѣть причину, почему мужское население не только не противится стремленію бабъ получить работу, но и вслѣдствіе поощренія ихъ къ таковой? Къ слову сказать, до послѣдняго времени, дѣятельное участіе въ этихъ работахъ, вышивальница и копировщица контура рисунка на матеріи, при томъ весьма искусно, принимала одинъ крестьянинъ, отецъ семейства, уже не первой молодости, приходилось удивляться, какъ его заскорузлые пальцы владѣютъ иглой, а кисть въ его рукахъ повинуется причудливымъ линіямъ и арабескамъ рисунка. Число вышивальницъ въ настоящее время, превосходитъ число эта челоуѣкъ, а въ самомъ производствѣ, получая отъ него-заработокъ, за ткань, краску и т. п., принимаетъ участіе чуть не все женское население с. Соломенки. Зная своихъ бабъ, и, часто, до мельчайшихъ подробностей, ихъ семейный бытъ и вышественное положеніе, Марія Осодорова часто приходитъ на помощь семье въ несчастіяхъ, давая имъ въ счетъ будущихъ работъ больше или меньше крупныя суммы, которыя, каковы бы ни были ихъ размѣры, составляютъ для тѣхъ семей существенную помощь, да и не только въ несчастныхъ случаяхъ оказывается подобнаго рода помощь: покупка, при посредствѣ Крестьянскаго Земельнаго Банка, земли у мѣстной землевладѣлицы, не обошлось безъ участія Маріи Осодоровны, которая сводила семьи, у которыхъ не было денегъ на взносъ доплатной суммы, потребными деньгами въ счетъ будущихъ работъ, и способствовала если не осуществленію, то ускоренію сделки, а такая помощь, по поговоркѣ „дорого яичко въ Христовъ день“, вдвое дороже.

Село Соломенка находится на Ю.-Востокѣ Моршанскаго уѣзда, на берегу рѣки Тянь, принадлежащей къ бассейну р. Волги, впадающей въ р. Орлеву, притокъ р. Вышп., впадающей въ свою очередь, въ р. Цну, притокъ Оки. При 163 ревизскихъ душахъ, Соломенка насчитываетъ 1651 душу обоего пола; до освобожденія крестьянъ, она принадлежала Барову А. Фитипгофъ-Шель и отъ него, по наследству, перешла настоящей владѣлицѣ, дочери его Аделаидѣ Александровнѣ, заботами и иждивеніемъ которой основано и содержится, на усадьбѣ при с. Соломенкѣ, женское общежитіе, начальницей которой состоитъ сама Баровна.

Населеніе Соломенки исключительно Вѣлкорусское и въ говорѣ особенныхъ отступленій не замѣтно. Земледѣльство—общинное, трехпольное, при чемъ распредѣленіе земель сдѣлано по ревизскимъ душамъ. Земля—глубокой черноземъ и составляетъ часть знаменитаго черноземнаго края, начинающагося верстахъ въ 30 отъ горъ Моршанска я идущаго на Востокъ въ Пермскую губернію.

Въ с. Соломенкѣ ежегодная однодневная ярмарка, 1 Октября, ежедневные базары по воскресеньямъ; Соломенское Волостное Правленіе находится въ с. Соломенкѣ.

Если въ этомъ краткомъ очеркѣ кустарнаго промысла с. Соломенки, я, быть можетъ, сдѣлкомъ часто упоминалъ имя Маріи Феодоровны Ябунячковой, то къ тому, очевидно, побуждало само дѣло: безъ Маріи Феодоровны, промыселъ этотъ едва-ли возникъ бы; безъ нея—онъ едва-ли развился до того цвѣтущаго состоянія, которое дало возможность, въ настоящемъ году, поручить ей и ея достойной сотрудницѣ дѣло, въ которомъ заинтересована вся Тамбовская губернія.

И X.

### Очеркъ развитія дѣятельности Козловскаго сельско-хозяйственнаго Общества, въ связи съ настоящимъ и прошлымъ сельскаго хозяйства въ Козловскомъ уѣздѣ.

Характеръ сельско-хозяйственнаго промысла въ Козловскомъ уѣздѣ, какъ и въ огромномъ большинствѣ другихъ мѣстностей Россіи, выработывался подъ вліяніемъ одной, общей всей территоріи государства, основной причины. Минувшая историческая эпоха, съ большою тщательностью и подробностью устроившая бытъ мѣстнаго населенія, его общественныя и экономическія отношенія, смѣнилась эпохой пореформенной, поставившей отношенія мѣстнаго населенія въ совершенно инныя, чѣмъ прежде, условія развитія, предоставивъ ему выработку новыхъ формъ производства, освободивъ самостоятельность мѣстнаго населенія отъ рѣзко выраженной регламентаціи извнѣ, которая имѣла мѣсто до реформы 1861 года. Положеніе сельско-хозяйственнаго промысла въ первое время послѣ введенія этой реформы, за отсутствіемъ какихъ либо выработанныхъ и прочно установленныхъ формъ, носило на себѣ не вполне опредѣленный характеръ и самой сельско-хозяйственной дѣятельностью лишь намѣчались тѣ пути, на которыхъ эта дѣятельность должна была вступить въ послѣдствіи. Въ этомъ отношеніи сельско-хозяйственный промыселъ Козловскаго уѣзда не избѣгъ, конечно, общей участи, общаго направленія сельско-хозяйственнаго развитія другихъ мѣстъ Имперіи, переживъ въ своей сельско-хозяйственной эволюціи тѣ же пережитки, какія выпали на долю всей обширной площади черноземныхъ хозяйствъ.

Свободно отъ прежнихъ традицій, не имѣя за собой ни достаточнаго опыта, ни знаній—хозяйство Козловскаго уѣзда очутилось въ совершенно чуждомъ для него положеніи, оставаться въ которомъ при новыхъ общественныхъ порядкахъ, значительно ускорившихъ темпъ жизненныхъ отвлеченій, было невозможно. Нуженъ былъ выходъ, и этотъ выходъ, сначала по единичнѣ, въ раздробѣ, подыскивался хозяевами и лицами, имѣвшими то или иное отношеніе къ мѣстному сельско-хозяйственному промыслу, безъ какой либо помощи и руководства со стороны прочно сорганизованныхъ сельско-хозяйственныхъ учрежденій.

Собственно говоря, реформа 1861 г. сильнѣе возбудила организаціи сельско-хозяйственнаго производства помѣщичьяго, почти оставивъ безъ измѣненія хозяйство земледѣльцевъ крестьянъ. Хозяйство послѣднихъ, его организація и характеръ внутренняго распорядка остались почти безъ измѣненія. Напротивъ, хозяйственныя отношенія земледѣльцевъ къ крестьянскому населенію, а вслѣдъ за симъ и организація всего частновладельческаго хозяйства должны были вскорѣ же послѣ реформы 1861 года подлежать коренному измѣненію. Не удивительно, поэтому, что весь земледѣльческій элементъ, тотчасъ же по введеніи упомянутой реформы, проявилъ весьма оживленную дѣятельность въ направленіи устроенія своихъ хозяйствъ на новыхъ началахъ. При этомъ, лица съ болѣе или менѣе сильно развитой практической сдержкой, не намѣчая какихъ либо новыхъ самостоятельныхъ путей развитія хозяйствъ, вскорѣ вошли въ компроянсъ съ хозяйствами крестьянскими, имѣвшими къ нимъ отношеніе уже ранѣе, до реформы 1861 года, выработавъ съ ними цѣлѣй кодексъ хозяйственныхъ отношеній, ксатати сказать, не потерявшій своего значенія и по настоящее время.

Другой контингентъ лицъ, хотя и менѣе практичныхъ, но болѣе духовно смѣлыхъ, сдѣлалъ попытку встать въ уровень требованій пореформеннаго времени тогсчасъ же, не дожидаясь ни указаній опыта, ни того момента, когда жизнь, сама по себѣ, безъ особыхъ жертвъ и затратъ со стороны породитъ возможность проявленія новыхъ формъ сельско-хозяйственнаго производства, болѣе совершенныхъ и ближе отвѣчающихъ требованіямъ современности. Эта попытка, выразившаяся въ намѣреніи земледѣльцевъ придать своимъ хозяйствамъ болѣе или менѣе обособленный отъ крестьянскихъ хозяйствъ характеръ и организацію, эмансипировать ихъ отъ рискованной зависимости отъ послѣднихъ, какъ извѣстно, не удалась. Всѣ сдѣланныя съ этой дѣлью нововведенія и мѣропріятія, произведенныя весьма значительныя затраты на покупку инвентаря, наемъ администраціи и постоянныхъ рабочихъ, на введеніе въ хозяйствахъ новыхъ полевыхъ культуръ и улучшеніе системъ водоводства—повели лишь къ весьма неприятому сознанію собственнаго безсилія въ борьбѣ съ требованіями того времени и все еще сильными традиціями минувшей эпохи.

Этот процесс ускоряет пути, на который должен был встать впоследствии сельско-хозяйственный промысел уезда, процесс—более точного определения отношений частных землевладельческих хозяйств к общественным крестьянским продолжается еще и в настоящее время, и есть основание предполагать, что окончательное завершение его последует только в отдаленном будущем.

Тем не менее, необходимо замѣтить, что положеніе вещей на этомъ длинномъ пути сельско-хозяйственного развитія уже начинаютъ резко мѣняться, а вмѣстѣ съ тѣмъ, мѣняться и положеніе тѣхъ лицъ—пionеровъ сельско-хозяйственного промысла, о которыхъ было упомянуто выше. Тогда какъ, въ болѣе или менѣе отдаленномъ прошломъ, живя со свойственной ей рѣзкостью, подчеркивала непрактичность затѣй этихъ лицъ, безжалостно устранивъ изъ сферы сельско-хозяйственного промысла все вводимыя ими новшества и отдавая предпочтеніе тѣмъ мѣропріятіямъ, которыя являлись плодомъ дѣйствія лицъ съ болѣе практической сдержкой, теперь—сбѣнавшая форма производства, основанная на недостаточномъ опредѣленіи отношеній между крестьянскими и помѣщичьими хозяйствами, стала оказываться убыточной и экономически отсталой. Становится грѣхотомъ, что каждое хозяйство Козловскаго уѣзда, имѣющее виды на процвѣтаніе и экономическую приспособленность, должно принять возможные мѣры къ оборудованію себя самостоятельнымъ инвентаремъ, постоянной администраціей и рабочими, опредѣлить свои задачи и нацѣленія въ сферѣ болѣе или менѣе обособленныхъ отъ крестьянскихъ хозяйствъ интересовъ.

Наблюдая жизнь населенія Козловскаго уѣзда, знакомясь съ его сельско-хозяйственнымъ промысломъ, какъ процессомъ, развертывающимся и событий, заложенныхъ реформой 1861 г., подмѣчая направленіе и характеръ этого процесса—нельзя не сознаться, что только что высказанное мнѣніе имѣетъ за себя весьма вѣскія соображенія. Еще не болѣе 10 лѣтъ тому назадъ, уѣздъ почти не зналъ ни усовершенствованныхъ орудій, ни какихъ либо другихъ организацій хозяйства кромѣ обычныхъ зерновыхъ; не задумывался надъ введеніемъ болѣе разнообразныхъ полевыхъ культуръ, вадъ возможностью какихъ либо перемѣнъ въ сѣвооборотѣ. Теперь, напротивъ. Стоитъ только взглянуть на картину изъ года въ годъ дѣятельности земскаго слада земледѣльческихъ орудій, чтобы въ нашемъ воображеніи рисовалась весьма интересная и поучительная картина промышленнаго перенорота въ сельско-хозяйственныхъ отношеніяхъ населенія, происходящая на нашихъ глазахъ подъ вліяніемъ введенія въ сельско-хозяйственную жизнь уѣзда десятковъ и сотенъ усовершенствованныхъ орудій производства, заставляющихъ помѣщичій элементъ приспособлять свои хозяйства къ воспріятію совершенно новыхъ хозяйственныхъ теченій.

Такимъ образомъ, классическое положеніе: *quid est bene terram colere—bene otare* повидимому, начинаютъ находить себѣ примѣненіе и въ Козловскомъ уѣздѣ.

Говоря о современномъ положеніи хозяйства, необходимо замѣтить, что упомянутая выше эволюція сельско-хозяйственного промысла главнымъ образомъ коснулась хозяйствъ частновладельческихъ, почти совсѣмъ не затронувъ хозяйствъ крестьянскихъ. Но многіе признаютъ, въ разсмотрѣніе которыхъ входитъ здѣсь не мѣсто, эти послѣдніе мало измѣнились за минувшія десятилѣтія и почти ни чѣмъ не отличаются отъ того типа хозяйства, который выработался въ дореформенное время. Только укладъ ихъ, измѣнившись въ частностяхъ, прервавъ свою связь съ отжившимъ свое время хозяйствомъ натуральнымъ, болѣе или менѣе приспособился къ требованію современнаго денежнаго рынка. Та же связь не только преобладаетъ въ этихъ хозяйствахъ, но и является почти единственнымъ орудіемъ обработки и, вмѣстѣ съ деревянной крестьянской бороной, представляетъ собою всю совокупность обрабатывающаго напну инвентаря. Обработка пара ведется съ полнымъ неучастіемъ дѣла, безъ всякаго разумнаго представленія о тѣхъ процессахъ, которые идутъ въ почвѣ и отъ степеней энергіи которыхъ въ значительной степени зависятъ размѣры и качество урожая. Весь прогрессъ крестьянскаго хозяйства въ послѣдніе годы сказался лишь въ сферѣ наиболее бросающихся въ глаза хозяйственныхъ манипуляцій, совершенно не затронувъ той стороны дѣла, которая по существу своему требуетъ извѣстной вдумчивости и хотя элементарно научной подготовки. Такъ, нельзя не указать на распространеніе среди населенія молотилокъ и зерноочистительныхъ машинъ.

Сортиментъ орудій въ частновладельческихъ хозяйствахъ, напротивъ, отличается замѣтнымъ разнообразіемъ. Начиная съ паровыхъ молотилокъ, все болѣе и болѣе распространяющихся по уѣзду, молотилокъ конныхъ—простыхъ и полустолбнаго типа, разлчныхъ машинъ для очистки зерна и уборки урожая, орудій для посѣва и задрѣлки сѣмянъ, и кончая весьма сильными подборомъ папушкихъ орудій—запашниковъ Эккерта, двухъ и многолемешныхъ плуговъ преимущественно той же фирмы, и боронъ—Зигзакъ, шотландскихъ, Валькура и др.—все это представляетъ собою довольно обычное въ уѣздѣ явленіе.

Теперь послѣ приведеннаго выше краткаго очерка развитія сельско-хозяйственнаго промысла въ уѣздѣ, перейдемъ къ изложенію исторіи и дѣятельности сельско-хозяйственнаго общества, какъ выразителя тѣхъ прогрессивныхъ сельскихъ хозяйственныхъ началъ, которыя, въ свою очередь, были выдвинуты общимъ ходомъ событій экономической жизни послѣднихъ десятилѣтій.

Но, прежде чѣмъ говорить объ обществѣ, какъ сельско-хозяйственномъ учрежденіи, напомнимъ себѣ мѣсто въ отношеніяхъ мѣстнаго населенія, величше будетъ указать на самыя причины возникновенія сельско-хозяйственной организаціи въ той или иной формѣ. Было время, когда вся сельско-хозяйственная практика благоумнаго хозяина, какъ говорилось выше, заключалась не въ какихъ либо хозяйственныхъ нововведеніяхъ, а лишь въ терпѣливой и настойчивой выработкѣ отношеній къ крестьянскому хозяйству—отношеній, позволяющихъ хозяину-землевладельцу использовать уже имѣющіеся у крестьянъ сельско-хозяйственный инвентарь, въ интересахъ частнаго землевладѣнія. При такихъ запросахъ къ сельско-хозяйственной практикѣ, при полномъ почти отсутствіи экономическихъ элементовъ, могущихъ выдвинуть на сцену сельско-хозяйственной дѣятельности рядъ вопросовъ рѣзко прогрессивнаго характера, само собою разумется, не могло быть и рѣчи о необходимости въ какой либо законченной организаціи, вѣдущей вопросы мѣстной сельско-хозяйственной жизни. Всякая такая организація, не подлежащая искусственной выдумкѣ, является лишь носительницей уже существующихъ въ жизни началъ, выражаемыхъ тѣхъ интересомъ, которые уже народились и ищутъ своего проявленія въ организованномъ учрежденіи. Сельско-хозяйственная жизнь уѣзда 70 и 80 г. совершенно не благопріятствовала возникновенію и развитію такихъ организацій, на столько не благопріятствовала, что попытки, сдѣланныя въ этомъ направленіи даже въ началѣ 90 г., нельзя было назвать вполне удачными.

Однако, въ 1893 году, когда направленіе сельско-хозяйственной дѣятельности стало принимать болѣе или менѣе опредѣленные формы, самъ собою возникъ вопросъ о необходимости такой организаціи, которая взяла бы на себя трудъ удовлетворенія выработанныхъ жизнью сельско-хозяйственныхъ потребностей. Такой организаціей и является Тамбовская губернская агрономическая организація, имѣвшая свою цѣлью содѣйствіе мѣстному сельско-хозяйственному промыслу устройствомъ въ уѣздахъ Тамбовской губерніи опытныхъ полей и показательныхъ участковъ, складовъ земледѣльческихъ орудій и пр. Однако это первое объединеніе сельско-хозяйственныхъ интересовъ, выражаемое въ упомянутой, кстати сказать, весьма широкой задуманной организаціи, просуществовало всего одинъ годъ. Большинству уѣздовъ не удалось даже подыскать подходящихъ для опытныхъ полей участковъ.

Въ Козловскомъ уѣздѣ такая организація однако осуществилась при слѣдующихъ обстоятельствахъ. Въ докладѣ Управы Козловскому земскому Собранію 14 Октября 1894 г. читаемъ „Губернское Земское Собраніе, Декабрьской сессіи 1893 г., для содѣйствія улучшеніямъ въ мѣстномъ сельскомъ хозяйствѣ, призвало полянами внести съ настоящаго года въ Тамбовской губерніи институтъ земскихъ агрономовъ, съ устройствомъ въ каждомъ уѣздѣ земскаго опытнаго поля и земскаго торговаго склада улучшенныхъ земледѣльческихъ орудій и сѣмянъ. На осуществленіе этой организаціи внесено въ смѣту губернскихъ потребностей 41000 руб., на содержаніе губернскаго и 12 уѣздныхъ агрономовъ и на опытнаго поля по 2 тыс. руб. на каждое и, кромѣ того, 18 тыс. руб. на торгово-комиссіонные обороты складовъ орудій и сѣмянъ (по 1500 руб. на уѣздъ).

Во исполненіе этого постановленія, Губернская Управа, назначивъ съ 8 Марта сего года на должность агронома въ Козловскомъ уѣздѣ окончившаго курсъ въ Петровской Земледѣльческой Академіи, г. Вихляева, просила Уѣздную—озаботиться присканіемъ удобнаго участка земли въ 10—15 десятинъ для опытнаго поля и войти въ предварительные переговоры съ владельцами такихъ участковъ, не пожелаютъ ли они и на какихъ условіяхъ отдать ихъ въ арендное содержаніе земству не менѣе какъ на 6 лѣтъ; при чемъ Губернской Управой открытъ кредитъ на жалованье агроному по 100 руб. въ мѣсяць, на устройство склада земледѣльческихъ орудій 1500 руб. и на устройство опытнаго поля 2 тыс. руб. Расходваніе этихъ суммъ на вышеозначенные предметы предоставлено усмотрѣнію Уѣздной Управы.

Присканная участокъ для опытнаго поля, Уѣздная Управа оставилась на предложеніи землевладельца г. Ушакова, которому было предоставлено въ распоряженіи земства съ указанной цѣлью 15 дес. земли.

Однако, какъ упомянуто было выше, такая организація продержалась недолго, и уже черезъ годъ послѣ ея возникновенія, въ слѣдующемъ же земскомъ собраніи, Козловскому земству предстояло рѣшить—лужна ли вообще какая либо сельско-хозяйственная организація для цѣлей практическаго земледѣлія уѣзда, или же практической необходимости въ такой организаціи пока не ощущается?... Нужно при этомъ замѣтить, что настроеніе

земских собраний того времени далеко неблагоприятовало рѣшенію этихъ вопросовъ въ положительномъ смыслѣ. Такъ всего за годъ до упраздненія агрономической губернской организаціи, на предложеніе Губернской Управы объ организаціи при Уѣздныхъ Управѣхъ сельско-хозяйственной комиссіи для рѣшенія вопросовъ по сельско-хозяйственной части, собраніе „въ виду того, что дѣло земской агрономіи въ уѣздѣ находится въ самомъ началѣ и наличныхъ силъ Управы вполнѣ достаточно для веденія его“, отклонило отказомъ. Не удивительно, поэтому, что и собраніе 1895 г. отнеслось къ вопросу о принятіи агрономической организаціи за уѣздный счетъ отрицательно: по прочтеніи доклада гл. Ушакова, собраніе постановило: „заявить губернской управѣ, что торопливую организацію агрономіи въ губерніи, при сосредоточеніи всего дѣла въ рукахъ губернскаго земства, собраніе признаеть неудовлетворительною. На вопросъ г. председателя—угодно ли собранію, на случай уничтоженія губернскимъ земскимъ собраніемъ агрономовъ отъ губерніи, принять организацію этой части на уѣздѣ, съ ассигнованіемъ на то 1500 руб., собраніе отвѣтало большинствомъ 18 противъ 13 отрицательно“. Тѣмъ не менѣе, въ томъ же собраніи, по предложенію нѣкоторыхъ гласныхъ, постановлено: „набрать комиссію для выработки программы дѣятельности агронома съ тѣмъ, чтобы, въ случаѣ упраздненія губернской организаціи, она могла представить, буде выйдетъ нужнымъ, чрезвычайному собранію свои соображенія по этому предмету, и такимъ образомъ, не упустить время для принятія тѣхъ мѣръ, которыя окажутся необходимыми для своевременнаго продолженія агрономическихъ опытовъ“.

13 Февраля 1896 г. состоялось чрезвычайное собраніе, созданное исключительно съ вышеприведенною цѣлью. Вопросъ о существованіи агрономической организаціи въ этомъ собраніи былъ рѣшенъ, наконецъ, въ положительномъ смыслѣ. Собраніе постановило: „учредить въ Козловскомъ уѣздѣ земскую уѣздную агрономическую организацію съ приращеніемъ одного агронома и открыть Управѣ на этотъ предметъ кредитъ въ 1500 руб.“.

Въ томъ же 1896 г. постановленіемъ собранія была учреждена и сельско-хозяйственная комиссія съ помощью Уѣздной Управы. По ходѣ г. Вихляева, былъ приглашенъ агрономъ, г. Ползковъ первый агрономъ за уѣздный счетъ.

Въ 1897 г. въ засѣданіи сельско-хозяйственной комиссіи, было впервые высказано мнѣніе о необходимости, въ интересахъ развитія агрономическаго дѣла, покупки въ собственность земства участка земли для цѣлей производства на немъ агрономическихъ опытовъ. Въ виду желательности для агрономической организаціи—имѣть по этому поводу Управѣ въ своемъ докладѣ собранію—большой хозяйственности, а также въ интересахъ науки, было бы хорошо и своевременно приобрести для опытнаго поля небольшой, задолженный участокъ земли съ тѣмъ, чтобы при небольшой затратѣ на покупку его, земство ежегодно могло бы погашать стоимость этого участка, не обременяя земскаго бюджета“. Это намѣреніе, однако, если и удалось осуществить, то лишь въ послѣднее время и при томъ въ совершенно иной формѣ, чѣмъ предполагалось раньше.

Мнѣніе о необходимости организаціи въ Козловскомъ уѣздѣ сельско-хозяйственнаго общества впервые было высказано въ 1898 г. при обсужденіи агрономическихъ вопросовъ въ земскомъ собраніи (гл. Кононовъ). По мнѣнію большинства гласныхъ, расходы, идущіе на поддержаніе и развитіе постановки сельско-хозяйственныхъ опытовъ и распределяющіеся, согласно принятаго земствомъ собраніемъ принципа раскладки между всеми платящими земства, являются неправильнымъ обложеніемъ тѣхъ классовъ и сословій, которые вследствие недостаточной культурности или какихъ либо другихъ причинъ, не могутъ пользоваться указаніями опытныхъ агрономическихъ учреждений. Было бы справедливѣе, поэтому, привлечь къ расходамъ на организацію сельско-хозяйственныхъ опытныхъ учреждений только тѣхъ лицъ, которыя въ таковыхъ организаціяхъ заинтересованы непосредственно. Этому послѣднему требованію однако, по мнѣнію большинства, могла бы удовлетворить только такая организація, которая располагала бы средствами, идущими со стороны Правительства и лицъ, входящихъ въ составъ самой организаціи, а не земства. Вотъ почему, въ виду вышеприведенныхъ соображеній, тогда же, 12-го Октября 1898 года, на имя гл. Ушакова поступило заявленіе со стороны нѣсколькихъ лицъ, \*) наиболее заинтересованныхъ сельско-хозяйственной жизнью уѣзда, съ просьбою „принять на себя трудъ организаціи Мѣстного сельско-хозяйственнаго общества и заботы о скорѣйшемъ утвержденіи его устава“.

Такимъ образомъ, Козловское сельско-хозяйственное общество получило свое начало 12 Октября 1898 года, въ средѣ тѣхъ гласныхъ, которые въ теченіи нѣсколькихъ лѣтъ поддерживали сельско-хозяйственные интересы населенія въ земскихъ собраніяхъ и, благодаря которымъ, агрономической организаціи удалось благополучно пережить критическій моментъ ея существованія въ 1894 и 1895 гг.

\*) Любощинскій, Спѣжковъ, Ржевскій, Ауйновскій, Плевако, Агафоновъ, Вдальскій, Сущинскій, Ильинскій, Придорожникъ, Масловъ, Чичеринъ, Третьяковъ, Никифоровъ, Галлацаръ и Кононовъ.

Открытие Козловского сельско-хозяйственного общества, разрешенное г. Тамбовским Губернаторомъ 5 Декабря 1898 г. на основании нормального устава сельско-хозяйственныхъ обществъ, состоялось 4 Февраля 1899 года при тогдашнемъ составѣ его изъ 13 членовъ учредителей \*).

12 Марта 1899 г. состоялось второе общее собраніе: имѣя въ виду выясненіе ближайшихъ задачъ общества, его непосредственныхъ цѣлей и дѣятельности, обративъ свое вниманіе на существующую уже въ Козловскомъ уездѣ агрономическую организацию, — собраніе пришло къ заключенію, что ближайшая и, такъ сказать, непосредственная дѣятельность общества должна, главнымъ образомъ, сказаться въ стремленіи общества придать уже существующему опытному полю такія положеніе и обстановку, при которыхъ опытное поле могло бы съ большимъ и несомнѣннымъ успѣхомъ служить на пользу мѣстнаго населенія. Въ этомъ же собраніи впервые была возбуждена вопросъ о приобритеніи обществомъ участка земли не только для научно-практическихъ цѣлей при рѣшеніи тѣхъ или иныхъ сельско-хозяйственныхъ вопросовъ, но и для устройства образцоваго и сѣмьнаго хозяйства, разсадника улучшенныхъ породъ животныхъ и проч. При этомъ приходило на помощь обществу въ достиженіи этихъ цѣлей, председатель общества и товарищи председателя пожертвовали по 1000 руб.; съ той же цѣлью председатель предлагалъ приобрити у него часть только что купленной имъ земли при дер. Самородиновѣ, Екатеринбургской волости, за ту же цѣну, за которую участокъ былъ приобритенъ имъ самимъ, съ правомъ уплаты обществомъ недостающей для покупки суммы равными частями въ теченіи 10 лѣтъ изъ 3%.

Вопросъ о приобритеніи участка земли былъ окончательно рѣшенъ въ засѣданіи 6 Юля. Собраніе постановило „приобрити изъ означеннаго участка 125 десятинъ... Затѣмъ, въ виду необходимости въ болѣе точной формулировкѣ отношеній между сельско-хозяйственнымъ обществомъ и Козловскимъ уезднымъ земствомъ, а также съ цѣлью болѣе успѣшной совмѣстной—общества и земства—дѣятельности на поприщѣ мѣстнаго сельскаго хозяйства, собраніе въ томъ же засѣданіи поручило совѣту Козловскаго сельско-хозяйственного общества войти съ ходатайствомъ въ предстоящее земское собраніе о предоставленіи въ распоряженіе общества земскаго агронома, съ ассигновкой въ пользу общества той суммы, которую земство расходовало на веденіе опытовъ на своемъ (временномъ) опытномъ полѣ. Одновременно съ этимъ ходатайствомъ собраніемъ было поручено совѣту—составить подробную смѣту расходовъ на первоначальное оборудованіе и дальнѣйшее веденіе опытнаго поля съ тѣмъ, чтобы, выяснивъ на сколько эти расходы превышаютъ средства общества, ходатайствовать предъ Министерствомъ Земледѣлія и Государственныхъ Имуществъ о единовременной и ежегодной субсидіи обществу.

Въ томъ же 1899 году, въ ближайшемъ очередномъ земскомъ собраніи, состоялось соглашеніе общества съ земствомъ о приданіи агрономической организации сѣмьнаго земско-общественнаго типа. При этомъ имѣло мѣсто слѣдующее постановленіе земскаго собранія: оставивъ содержаніе агронома и пособіе опытному полю въ прежнемъ размѣрѣ отъ земства, разрѣшить перенести всю организацию опытнаго поля—инвентарь, метеорологическую станцію и лабораторію—на землю Козловскаго сельско-хозяйственного общества... Выдавать ежегодно, въ видѣ субсидіи обществу, 500 рублей и внести эту сумму въ смѣту 1900 года; остатокъ отъ ассигновки Козловскому отдѣлу Московскаго общества сельскихъ хозяевъ, въ размѣрѣ 600 руб., отдать обществу. При этомъ, согласно предложенію сл. Ушакова, постановлено условіе, чтобы въ совѣтѣ общества участвовалъ представитель отъ земства.

Кромѣ помощи, оказанной обществу земствомъ, необходимо отмѣтить также весьма внимательное отношеніе къ нему со стороны Министерства Земледѣлія и Государственныхъ Имуществъ, ассигновавшаго въ первый же годъ существованія общества на нужды опытнаго поля—1500 рублей.

Слѣдующій 1900 годъ ознаменовался весьма важнымъ въ исторіи дѣятельности общества событіемъ—возбужденіемъ ходатайства передъ Правительствомъ объ учрежденіи Подгоринскаго отдѣленія Козловскаго сельско-хозяйственного общества въ с. Подгорномъ, Подгоринской волости. Крестьяне Подгоринской волости, въ числѣ 101 человекъ подписавшіе листъ членовъ—учредителей означеннаго отдѣленія, частнымъ пока образомъ намѣтили себѣ слѣдующія цѣли:

\*) Это первое общее собраніе было исключительно посвящено выясненію вопросовъ о внутренней организации общества и производству выборовъ должностныхъ лицъ. Въ председатели общества выбранъ А. А. Ушаковъ, товарищи председателя М. М. Любомирскаго, казначейскій—К. Г. Бѣляевъ, секретаремъ М. П. Хомскій, членами Совѣта: П. П. Сушинскій, И. Ф. Куткиль и П. Н. Дроздовъ.



1. Добиваться устройства случайных пунктов для лошадей, рогатого скота и свиней, как путем ходатайства об отпуске производителей из казенных конюшен, так и приобретением производителей рогатого скота и свиней на собственные средства.

2. Приобретать для общего пользования членами отделения, на основании имеющих быть установленными правил, машины для очистки семян от вредных посторонних примесей, как куколь и проч.

3. Облегчить своим посредничеством членам отделения покупку из земского склада необходимых в хозяйстве мелких орудий и принадлежностей, в нем продаваемых, которые теперь, вследствие отдаленности склада, покупаются на месте у торговцев и на которые таким образом переплачиваются значительные суммы.

Открытие отделения состоялось 4-го Октября 1901 года.

В своей дальнейшей деятельности Козловское сельско-хозяйственное общество держало себя так же начал, которые были выработаны и приняты им на первых двух общих собраниях. Войдя в сношение с земством и Министерством Земледелия и Государственных Имуществ, встречая материальную поддержку, как со стороны этих учреждений, так и частных лиц, оно быстро придало своей организации весьма прочное и независимое положение.

Из приведенного ниже извлечения из денежного отчета Козловского сельско-хозяйственного общества за 1902 год видно, что именно в этом направлении сделано обществом за 4 года его существования.

#### АКТИВЪ (Общество имѣетъ) въ началѣ 1902 года.

|                                 |                                                       |                |
|---------------------------------|-------------------------------------------------------|----------------|
| Счетъ земли . . . . .           | Стоимость земли . . . . .                             | 15778 р. 15 к. |
| „ кассы казначей . . . . .      | Остатокъ на 1 Января 1902 г. . . . .                  | 17 „ 10 „      |
| „ кассы опытного поля . . . . . | Остатокъ на 1 Января 1902 г. . . . .                  | 19 „ 47 „      |
| „ инвентаря . . . . .           | Стоимость мертвого инвентаря . . . . .                | 2154 „ 35 „    |
| „ рабочихъ лошадей . . . . .    | Стоимость 13 лошадей . . . . .                        | 905 „ 25 „     |
| „ прошлаго года . . . . .       | Стоимость построекъ, произведен. работъ и ир. . . . . | 867 „ 31 „     |
| „ амбара . . . . .              | Стоимость запасовъ . . . . .                          | 583 „ 72 „     |
| „ кладовой . . . . .            | Стоимость запасовъ . . . . .                          | 172 „ 03 „     |
| „ сѣна, соломы . . . . .        | Стоимость запасовъ . . . . .                          | 194 „ 30 „     |
| „ долговъ III . . . . .         | Слѣдуетъ съ разныхъ лицъ . . . . .                    | 32 „ 78 „      |
| „ построекъ . . . . .           | Стоимость построекъ . . . . .                         | 6779 „ 41 „    |
| „ лабораторій . . . . .         | Стоимость химическихъ аппаратовъ . . . . .            | 1232 „ 11 „    |
| „ метеор. станціи . . . . .     | Стоимость приборовъ и инструментовъ . . . . .         | 313 „ 00 „     |
| „ библиотеки . . . . .          | Стоимость шкафа, книгъ и журналовъ . . . . .          | 295 „ 74 „     |
| „ сѣмянъ . . . . .              | Стоимость сѣмянъ . . . . .                            | 52 „ 89 „      |
|                                 |                                                       | <hr/>          |
|                                 |                                                       | 29399 „ 39 „   |

#### ПАССИВЪ (Общество имѣетъ долговъ) въ началѣ 1902 года.

|                                                              |                                               |                |
|--------------------------------------------------------------|-----------------------------------------------|----------------|
| Счетъ долговъ I . . . . .                                    | Московскому Земельному Банку . . . . .        | 10108 р. 37 к. |
| „ долговъ II . . . . .                                       | А. А. Ушакову . . . . .                       | 4000 „ — „     |
| „ долговъ III . . . . .                                      | Кратковременный долгъ А. А. Ушакову . . . . . | 147 „ 32 „     |
|                                                              | Долговъ разныхъ лицъ и учреждений . . . . .   | 727 „ 84 „     |
|                                                              |                                               | <hr/>          |
|                                                              |                                               | 14983 „ 53 „   |
| Необременное долгами имущество въ началѣ 1902 года . . . . . |                                               | 14415 р. 86 к. |

#### Въ теченіи года Общество получило:

|                                                                                                                                                       |               |
|-------------------------------------------------------------------------------------------------------------------------------------------------------|---------------|
| 1. Отъ А. А. Ушакова—пожертвованіе на постройку второго дома для служащихъ въ усадьбѣ общества и на окончательную отделку дома для агронома . . . . . | 1734 р. 63 к. |
| 2. Отъ Земства . . . . .                                                                                                                              | 2000 „ — „    |
| 3. Отъ Министерства Земледѣлія и Государственныхъ Имуществъ . . . . .                                                                                 | 2000 „ — „    |
| 4. Членскихъ взносов . . . . .                                                                                                                        | 315 „ — „     |
| 5. Чистого дохода съ хозяйства при опытномъ полѣ . . . . .                                                                                            | 1978 „ 87 „   |
| 6. Разница между случайными доходами и приходами . . . . .                                                                                            | 12 „ 52 „     |
|                                                                                                                                                       | <hr/>         |
|                                                                                                                                                       | 8041 „ 2 „    |

## Израсходовано в течении года:

|                     |                                                                                                             |               |
|---------------------|-------------------------------------------------------------------------------------------------------------|---------------|
| Счет опытного поля  | На содержание опытного поля                                                                                 | 2393 р. 37 к. |
| расход по дѣлу общ. | На отчет, уставы, отчеты опытного поля и пр.                                                                | 115 „ 69 „    |
| прошлага года       | Разн. между приход. и расход. прошлага года.                                                                | — „ 8 „       |
| построекъ           | Разница между стоимостью спесеннаго флигеля и стоимостью полученных по разборкѣ его строительных материалов | 250 „ — „     |
|                     |                                                                                                             | 2759 „ 11 „   |

Такимъ образомъ средства общества увеличились за 1902 г. на 5281 руб. 88 коп. и въ концу года составляли 19697 руб. 74 коп.

Отмѣтивъ въ главныхъ чертахъ элементы, составляющие высшіе признаки развитія агрономическаго дѣла, его матеріальную обстановку и процессъ развитія ея за время существованія Козловскаго сельско-хозяйственнаго общества, нельзя обойти молчаніемъ также внутреннюю сторону предмета, не упомянуть о тѣхъ явленіяхъ жизни, и роста агрономической организаціи, которыя рисуютъ ее со стороны задачъ и намѣреній болѣе или менѣе отвлеченнаго характера.

Изъ приведеннаго выше бѣглого очерка положенія сельско-хозяйственнаго промысла въ уѣздѣ видны тѣ насущныя потребности, въ которыхъ нуждается уѣздъ въ своемъ коренномъ производствѣ. Отсутствие агрономическихъ знаній не только среди массоваго населенія, но и уѣзды и среди интеллигентныхъ представителей его; недостаточное развитіе агрономической науки вообще; нецѣлота сельско-хозяйствен. свѣдѣній и изысканій, добытыхъ на мѣстѣ, при тѣхъ условіяхъ и обстоятельствахъ, при которыхъ ведется мѣстная хозяйства; рѣзко выраженная въ научномъ отношеніи оригинальность черноземной почвы—все это недостатки не только недостаточно полно изученной—все это выдѣлитъ, ставя мѣстный промыселъ въ весьма неблагоприятныя условія развитія, въ тоже время отрываетъ широкое поприще дѣятельности сельско-хозяйственному обществу. Понятно поэтому, почему, помимо многихъ другихъ задачъ, которыя преслѣдуетъ общество въ своихъ дѣлахъ, въ основаніи своей дѣятельности оно ставитъ задачу накопленія „научныхъ агрономическихъ“ данныхъ, приобретенныхъ путемъ опыта—приобретенныхъ на мѣстѣ, въ тѣхъ условіяхъ и рамкахъ, которыя поставлены агрономическимъ изслѣдованіемъ мѣстною сельско-хозяйственною жизнью. Отъ этой цѣли, Козловское сельско-хозяйственное общество не жалѣло средствъ на возможно полную организацію постановки опытнаго дѣла; расширивъ опытное поле въ пространственномъ отношеніи до 40 дес., дополнивъ при немъ метеорологическую станцію и лабораторію. Изъ многочисленныхъ опытовъ и наблюденій, произведенныхъ на опытномъ полѣ за послѣдніе годы, отмѣчу только главнѣйшіе, уже отчасти имѣвшіе вліяніе на теченіе мѣстной сельско-хозяйственной жизни. Къ такимъ наблюденіямъ, первѣе всего, слѣдуетъ отнести многочисленные опыты надъ способами обработки пара, опыты съ различными видами пара и значеніемъ его въ нашихъ хозяйствахъ. Имѣя въ своемъ основаніи положеніе, вышедшее собою выраженіемъ въ принципѣ сбереженія почвенной влаги, эти опыты съ поразительной ясностью указываютъ на то огромное значеніе, какое имѣетъ обработка, основанная на упомянутомъ принципѣ, для урожая въ уѣздѣ.

Паряду съ вопросами о поднятіи урожайности нашихъ полей введеніемъ въ сельско-хозяйственную жизнь уѣзда улучшенныхъ приемовъ обработки пара, не менѣе значеніе имѣютъ для мѣстнаго населенія опыты, имѣющіе цѣлью выясненіе положенія вопроса о продовольствіи скота, о развитіи посѣвовъ различныхъ кормовыхъ продуктовъ, вопросы о рентабельности скотоводства вообще и тѣхъ формъ его, которыя обѣщаютъ быть наиболее выгодными въ ближайшемъ будущемъ. Подъ руководствомъ агронома и непосредственномъ участіи Совѣта общества всѣ эти опыты и многіе другіе—съ трехъ-четырехъ и девяти полными сѣвооборотами, съ растениями пропашными, корнеплодами, съ новыми полевыми культурами и пр. ведутся въ строго научномъ направленіи, но тщательно проработанной и разработанной программѣ.

Весьма счастливыя условія, въ которыхъ поставлена дѣятельность Козловскаго сельско-хозяйственнаго общества, даютъ послѣднему возможность не только обогащать своими опытными наблюденіями матеріалъ агрономической науки; но, благодаря имѣющейся въ распоряженіи общества земли, также служить непосредственнымъ практическимъ интересамъ мѣстнаго сельско-хозяйственнаго промысла. На участкѣ земли въ 80 дес. ведется обществомъ рационально устроенное хозяйство, преслѣдующее въ своихъ намѣреніяхъ и задачахъ тѣ же практическія цѣли, какъ и обычнаго хозяйства уѣзда. Эти цѣли, однако, достигаются исключительно рациональной постановкой дѣла, тщательнымъ изученіемъ его, применениемъ наиболее совершенныхъ орудій и машинъ и улучшенныхъ приемовъ обработки. Здѣсь будетъ

кстати заметить, что труды общества в этом отношении вполне оправдались. При уселенной, значительно более интенсивной, чем в обычных средних хозяйствах усадьбе культуры, хозяйство общества дает не только повышенные урожаи, но и весьма заметно повышенный чистый доход.

В заключение позволю себе сказать несколько слов о тех целях и намерениях, выполнение которых общество имеет в виду в ближайшем будущем. Участок общества в 125 дес. представляет собою весьма любопытное сочетание двух агрикультурных направлений, одно другое дополняющих: опытное поле, с научно организованной системой опытов и практически обставленный хозяйственный участок, преследующий утилитарные цели обычных в усадьбе хозяйств. Такое сочетание, тесное в своих отношениях и в настоящее время, должно осуществиться в полном своем объеме только в будущем. Опытное поле, по законченности своей организации, в настоящее время опередило участок, находящийся в хозяйственном распоряжении. Последний оставляет желать еще многого: значительно улучшенное в культурном отношении и внешне, он, тем не менее, нуждается в усовершенствовании и развитии некоторых отдельных отраслей хозяйства, а также в введении новых. Так, не смотря на постоянное намерение общества организовать на упомянутом участке племенное хозяйство—это намерение и до сих пор остается в области пожеланий за недостатком для его осуществления средств. Сыевное хозяйство также еще не получило должного развития, опыты с плодоводством и садоводством едва начинаются.

Принимая, однако, во внимание кратковременность существования самого общества, в такую огромную наличность весьма сложных и обширных вопросов, подлежащих его решению—нельзя не согласиться, что путь намеренный обществом в его просветительской деятельности—намеренный им верно, и что, следовательно, результаты деятельности общества, выраженные в более резкой и очевидной для каждого форме, не заставят себя ждать слишком долго.

А. Ушаков.

### Мэропріятія по сельско-хозяйственной части.

Вслед за уничтожением в губернии губернской агрономической организации, в которых уездными земствами была введена уездная организация агрономической помощи населению; эта организация в Лебедянском уезде коснулась следующих сторон: было устроено опытное поле, организованы склады земледельческих машин и орудий (на кредит 2000 руб., отпущенный губернскими земством уездному), произведены опытные работы по укрѣплению и облѣсенію оврагов и летучих песков и организована выдача мелких судей хлеба. В руководители всего этого были приглашены агрономы с высшим сельско-хозяйственным образованием.

Устроенное в 1894 г. опытное поле исключительно с целью показать окрестным крестьянам улучшенные приемы земледѣлія не дало положительных результатов, так как было заложено на тучном луговом участке, при чем в Собрании (1895 года) очередной сессии агрономом было выяснено, что опытное поле в том виде, в каком оно было устроено в началѣ, существовать не может, так как на него нельзя смотреть, как на образцовое и доходное хозяйство; задачи его чистого опыта, к тому же сопряженные с значительными расходами на покупку живого и мертвого инвентаря, на наем особаго лица—приказчика для ближайшаго заведыванія полемъ, наконец на возведение необходимых построекъ, результаты же этого поля могут получиться спустя лишь несколько лѣтъ; в виду всего этого Собрание вынуждено было временно прекратить веденіе опытнаго поля.

Первоначальные шаги деятельности склада земледельческих машин и орудій были очень слабы; в 1895 г. некоторыми главами на этом основаніи было высказано даже сомнѣніе въ значеніи склада для уезда, но все-таки Собрание большинством голосовъ рѣшило этот вопрос въ положительномъ смыслѣ, при чем установило, что въ склад нельзя смотреть, какъ на какое-либо коммерческое предпріятіе, не буда, если онъ будетъ работать даже въ убытокъ, главная его цель—это дать крестьянамъ возможность купить хорошія и дешевыя улучшенныя орудія, которыя они получали бы на льготныхъ условіяхъ для удобства покупателей—крестьянъ Собрание рѣшило постепенно открывать отдѣленія склада; первое отдѣленіе было открыто въ селѣ Добромъ.

Слишком обороты склада продолжались первые 2—3 года, когда складъ, такъ сказать, присматривался и къ товару и къ покупателямъ, затѣмъ обороты все увеличивались. В 1897 г. въ складъ было продано орудій на 3500 руб. (въ круглыхъ цифрахъ) и осталось

въ складѣ орудій на 1000 р. Въ этомъ году Урава просила Собрание увеличить оборотныя средства склада, такъ какъ съ одной стороны нельзя на незначительныя средства приобрести всевозможныя орудія, необходимыя въ крестьянскомъ сельскомъ хозяйствѣ—иные, напримѣръ, въ которыхъ требованія со стороны покупателей, при томъ на значительную сумму, не были удовлетворены,—съ другой стороны при небольшой закупкѣ каждаго сорта орудій, нельзя пользоваться желательной и возможной скидкой у фирмъ; вмѣстѣ съ тѣмъ Уравой было указано на тѣсноту помѣщенія, находящагося подъ орудіями, въ виду чего Собрание отпустило изъ своихъ средствъ на обороты по складу 3000 р., а на расширеніе помѣщеній для склада еще 1248 руб. (900 руб. было ассигновано на тотъ же предметъ въ прошломъ 1896 году).

Въ слѣдующемъ году (1898 г.) орудій было продано уже на сумму въ 6200 руб. и въ складѣ осталось на 3900 руб. (по книжному складу, перемѣщенному на новое мѣсто, было продано на 850 руб. и осталось на 3200 руб.). Продажа орудій увеличилась ровно въ 2 раза противъ прошлаго года. Орудія продавались гораздо ниже цѣны прейсъ-курпентъ тѣхъ фирмъ, откуда они получались, не говоря уже о цѣнахъ на тѣ же орудія у мѣстныхъ торговцевъ вообще, сильно претендующихъ на земскій складъ. Далѣе обороты по складу съ каждымъ годомъ плутъ увеличивались, крестьяне относятся съ большимъ довѣріемъ, получая хорошаго качества орудія, поэтому Собрание въ 1900 году рѣшило снова увеличить оборотныя средства по складу еще на 2000 руб. и предоставило Уравѣ право кредитоваться у торговыхъ фирмъ на сумму въ 3000 руб., но на срокъ не болѣе 9 мѣсяцевъ; съ цѣлью же достигнуть возможности пользоваться услугами склада большому числу покупателей Собрание разрѣшило кредитоваться въ складѣ всѣмъ условіямъ на срокъ не болѣе полугода. Въ 1892 году на 5 мѣсяцевъ (съ 4 Апрѣля по 1 Сентября) продано было орудій на сумму въ 6865 руб. и осталось на складѣ на 13600 руб. (въ тоже самое время по книжному складу продано на 992 руб. и осталось на 7300 руб.). Примѣчаніе: складъ книгъ, учебниковъ и учебныхъ пособій въ г. Лебедяннъ былъ основанъ въ 1897 г., на его содержаніе въ 1896 г. было отпущено Собраніемъ 400 руб., а въ слѣдующемъ 1897 г. Собрание ассигновало оборотный капиталъ въ 2400 руб. съ тѣмъ, чтобы расходы по веденію и содержанію склада покрывались прибылью отъ веденія этого дѣла; въ слѣдующемъ 1898 году, съ возведеніемъ особаго помѣщенія подъ складъ сельско-хозяйственныхъ орудій, книжный складъ былъ перенесенъ туда же.

Въ виду отсутствія въ Лебедянскомъ уездѣ мастерскихъ, гдѣ землевладельцы могли бы производить безъ особыхъ хлопотъ и расходовъ ремонтъ своихъ усовершенствованныхъ орудій для обработки земли и уборки хлѣба, съ другой стороны въ виду отсутствія мастерскихъ по уходу за машинами, Собрание въ 1899 году постановило устроить въ г. Лебедянн при земскомъ складѣ слесарно-кузнечную мастерскую, приспособивъ для этого избыточное зданіе и пригласивъ опытнаго мастера, на что ассигновало 500 руб. Мастерская эта на столько оказалась полезною и необходимою, что Собрание въ слѣдующемъ же году разрѣшило Уравѣ расширить помѣщеніе для нея и пригласить новыхъ мастеровъ, на что вновь отпустило (на 1901 годъ) 860 руб. 60 коп. Въ 1902 же году мастерская была въ состояніи обустраивать почти безъ убытка всѣ расходы по содержанію выручкаю отъ всевозможныхъ работъ, которая въ нее поступала.

На необходимость борьбы съ разрушительнымъ дѣйствіемъ овраговъ, все болѣе и болѣе расширяющихся по всѣмъ сторонамъ и обезземельвающихъ крестьянъ, еще въ 1895 году указывалъ агрономъ г. Дружкинъ, предлагая Собранію ходатайствовать объ установленіи заповѣдныхъ полосъ по ихъ склонамъ, о воспрещеніи распахивать ихъ сверху внизъ, объ устройствѣ опытнаго укрѣпленія и облѣсенія ихъ, указывая всю необходимость просить черезъ Губернское Собрание у Министра Земледѣлія выслать специалиста для изслѣдованія ихъ. Въ виду сложности дѣла и въ виду необходимости громадныхъ расходовъ этотъ вопросъ остался открытымъ, но въ 1899 году онъ снова былъ поднятъ, причемъ на Собраніи была указана настоятельная необходимость немедленно приступить хотя бы къ опытамъ къ укрѣпленію овраговъ и рѣшено было отпустить въ распоряженіе Уравы на работы по укрѣпленію овраговъ и на присмотръ за ними 1500 руб. (на 1900 г.); кромѣ того Собрание разрѣшило отпустить безплатно всѣмъ желающимъ дѣлать закрѣпленія овраговъ черенки различныхъ ивъ изъ питомника (спеціально устроеннаго для закрѣпленія песковъ). Въ 1900 году изъ отпущенной суммы Уравой было выдано пособіе Тенляинскому обществу для укрѣпленія оврага—Голчяровъ. Верхъ—и было приступлено къ опытнымъ работамъ по укрѣпленію самаго большаго оврага Чернавецкаго лежащаго на границѣ Лебедянскаго и Елецкаго уѣзда.

Затѣмъ по предложенію уполномоченнаго отъ Министерства Земледѣлія пользоваться для укрѣпленія овраговъ меліоративнымъ кредитомъ Собрание постановило ходатайствовать черезъ Губернскую Управу передъ Министерствомъ объ изданіи обязательнаго постановленія о мѣрахъ по закрѣпленію овраговъ, но Губернская Управа, полагая съ одной стороны, что борьба съ оврагами дѣло серьезное и требуетъ такихъ техническихъ знаній и

затрагивать, что едва ли будет под силу отдельным частным лицам, не смотря на обязательное постановление, съ другой стороны, находя, что ходатайство Лебединскаго Собрания недостаточно мотивировано и разработано, постановило отклонить это ходатайство.

Вопросъ о закрѣпленіи и облѣсеніи дѣлующихъ несковъ былъ поднятъ на Собраніи въ 1895 году. Собраніе признало его чрезвычайно важнымъ и рѣшило немедленно приступить къ этимъ работамъ. Для приготовленія необходимаго посадочнаго матеріала—Собраніе постановило устроить питомникъ и засадить его черенками шелюги, ассигновать для этого 70 рублей; причемъ было постановлено, чтобы въ каждомъ частномъ случаѣ отбирать у общества приговора о добровольной работѣ по устройству этихъ посадокъ и о всевозможномъ содѣйствіи этому дѣлу. Первое общество, которое отозвалось на это дѣло—Больше-Хомутоево. Оно отдало подъ питомникъ  $2\frac{1}{2}$  десятины и за свой счетъ обнесло его кругомъ изгородью. Площадь, предназначавшаяся къ облѣсенію, занимаетъ пространство въ 500 дес., а потому Собраніе нашло далеко не достаточнымъ питомникъ въ  $\frac{1}{2}$  дес. и постановило расширить его до 2-хъ дес., для чего на слѣдующій годъ ассигновало на всѣ работы и на приговоръ 400 руб. Всѣ посадки принялись хорошо. Съ 1899 года началась уже посадка черенками изъ своего питомника на предназначенномъ къ облѣсенію участкѣ; въ этомъ году всего было занято по преимуществу шелюгою  $2\frac{1}{2}$  дес.; въ 1900 году вновь было засажено на  $1\frac{1}{2}$  дес., въ 1901 году—на  $2\frac{1}{2}$  дес., въ 1902 году—на  $15\frac{1}{2}$  дес., а всего около 23 десятъ. Въ 1903 году назначенъ участокъ къ облѣсенію въ 11 десятины, на что Собраніе, согласно ходатайства Управы, отпустило 140 рублей.

Въ 1900 году Собраніе постановило организовать выдачу мелкихъ ссудъ подъ зѣбу крестьянамъ и другимъ земледѣльцамъ, на что и ассигновало сумму въ 5000 рублей.

В. Чельманъ.

### Очеркъ дѣятельности Елатомской Земской Управы.

За послѣднія 5—6 лѣтъ, дѣятельность Елатомской Земской Управы была направлена на устраненіе тѣхъ, по ея мнѣнію, нежелательныхъ факторовъ въ земскомъ хозяйствѣ, которые имѣли дѣло въ Елатомскомъ уѣздѣ. Имено,—1-е слабое развитіе народнаго образованія; 2-е недостаточная медицинская помощь и 3-е неудовлетворительныя пути сообщенія съ нѣкими дорожными сооружениями и плохими переправами чрезъ рѣки на паромахъ.

Осуществленіе улучшенія народнаго образованія, впрочемъ, началось еще съ 1800 г., хотя и шло въ то время довольно мало.

Въ восьмидесятыхъ годахъ въ уѣздѣ земскихъ школъ было 17. Онѣ по постановленію Земскаго Собранія 1886 года были закрыты. Зданія школъ, со всею обстановкой, были переданы духовному вѣдомству. На живденіи земства остались только два образовательныя училища въ с. Иотавьѣ и Саватьѣ. Такъ какъ первое время, въ школахъ духовнаго вѣдомства, дѣло обученія было поставлено плохо, то и можно сказать, что народное образованіе, въ Елатомскомъ уѣздѣ, замерло.

Конечно такъ дѣло продолжаться не могло и въ 1890 году Земское Собраніе рѣшило придти на помощь духовному вѣдомству денежными средствами и ассигновало для этой цѣли 2000 рублей.

Это ассигнованіе, хотя и незначительное, не было использовано въ одинъ годъ и развитіе народнаго образованія не подвинулось впередъ.

Не только не открывались школы вновь, но и въ прежнихъ земскихъ школахъ ученіе шло кое-какъ. Особыхъ учителей не было, а обязанности преподаванія въ школахъ дѣлали на церковныхъ причтахъ. Онѣ, частью по недосугу, частью по неспособности, въ большинствѣ случаевъ, вести преподаваніе не могли. Самыя зданія школъ начали приходить въ разрушеніе.

Тогда земство нашло необходимымъ придти на помощь болѣе значительную и съ 1894 года начало вносить въ сѣтву по 3000 рублей въ годъ на выдачу пособія духовному вѣдомству при ремонтѣ и устройствѣ школьныхъ зданій, ихъ обстановку и обзаведеніе и на добавочное вознагражденіе преподавателямъ въ школахъ. Такъ дѣло продолжалось до 1897 года, когда земство рѣшило начать устраивать свои земскія школы, на что и употребляетъ по 3000 рублей въ годъ, а въ пособіе духовному вѣдомству начали отпускать по 540 рублей въ годъ, каковой отпустилъ и продолжался до 1902 года, когда онъ изъ сѣтвы на 1903 годъ исключенъ.

Кромѣ 540 рублей, въ теченіи этого времени земствомъ давались, по ходатайствамъ частныхъ лицъ, каждый разъ по особому ассигнованію, въ разномъ размѣрѣ, суммы на постройку школъ духовнаго вѣдомства. Такія пособія выдавались въ размѣрѣ отъ 100 до 300 рублей на школу.

Какъ сказано выше, съ 1897 года начали строить земскія школы. Было предположено, приходить на помощь тѣмъ обществамъ крестьянъ, которые съ своей стороны сдѣлаютъ какое-либо ассигнованіе на устройство у себя школы, денежными средствами и постановлено, на каждую такую школу вносить въ смѣту на содержаніе ея по 300 руб. въ годъ.

Земскимъ Собраніемъ 1900 года была утверждена сѣтъ земскихъ школъ, которыхъ предположено выстроить до 40 штукъ, въ тѣхъ селеніяхъ, въ которыхъ нѣтъ церковно-приходскихъ школъ и школъ грамоты, съ такимъ расчетомъ, чтобы изъ соседнихъ деревень для посѣщенія школы не приходилось ходить далѣе 3-хъ верстъ.

На осуществленіе этой сѣты постановлено вносить въ смѣту по 7 тыс. рублей въ годъ и ходатайствовать передъ Правительствомъ о пособіи земству для этой цѣли по 5 тыс. руб. въ годъ. Такое пособіе Елатомскимъ земствомъ получено.

Когда эта сѣтъ земскихъ школъ будетъ исполнена, все населеніе уѣзда будетъ имѣть возможность обучать дѣтей въ школахъ какъ земскихъ, такъ и церковныхъ.

Въ настоящее время, въ Елатомскомъ уѣздѣ, существуетъ 18 земскихъ школъ и ассигнованіе на народное образованіе съ 3886 рублей въ 1889 году возросло до 20175 руб. въ 1901 году. Въ эту сумму входятъ также и ассигнованіе на содержаніе 3-хъ ремесленныхъ школъ, которыя рѣшено построить.

Въ цѣляхъ улучшенія медицинской части въ уѣздѣ, въ 1898 году устроены вновь два врачебные пункта въ тѣхъ частяхъ уѣзда, которыя отъ прежнихъ врачебныхъ пунктовъ были отдалены на значительное разстояніе.

Насколько важно было приблизить медицинскую помощь къ населенію можно судить по количеству амбулаторныхъ больныхъ, значительно увеличившемуся съ устройствомъ 6-ти врачебныхъ пунктовъ. Особенно желательное увеличеніе числа амбулаторныхъ больныхъ произошло послѣ отмены въ 1900 году 5-ти копеечнаго сбора съ нихъ за лекарство.

Въ 1897 году, при 4-хъ врачебныхъ пунктахъ и при 5-ти коп. сборѣ за лекарство, амбулаторныхъ больныхъ было 30004 и сдѣлано ими посѣщеній 43905. При измѣненномъ же положеніи, въ 1901 году, во всѣхъ 6-ти врачебныхъ участкахъ было 57206 чел. амбулаторныхъ больныхъ и посѣщеній ими сдѣлано 94427.

Число больничныхъ кроватей и при 6-ти участкахъ осталось прежнее т. е. 80. Онѣ распределены такъ: въ городской больницѣ 40, въ Сасовской—24 и въ 4 остальныхъ пунктахъ по 4 кровати (штатныхъ). Такъ какъ помѣщенія приемныхъ покоевъ имѣются просторныя, то въ случаѣ необходимости помѣщается и большее число больныхъ, тѣмъ выбѣса штатныхъ кроватей.

Въ цѣляхъ улучшенія положенія медицинскаго персонала установлены по прослуженіи 3-лѣтѣ въ уѣздѣ прибавки жалованья врачамъ въ размѣрѣ 200 руб. въ годъ и командировки съ научною цѣлью на 3 мѣсяца съ сохраненіемъ содержанія и добавленіемъ 250 рублей.

Такія командировки могутъ повторяться для каждого врача черезъ три года. Съ цѣлью замѣщенія участковыхъ врачей во время ихъ командировокъ и отпусковъ въ 1901 году учреждена должность запаснаго врача.

Въ цѣляхъ улучшенія положенія дорожнаго дѣла въ уѣздѣ, Елатомскимъ земствомъ были приняты слѣдующія мѣры. На средства дорожнаго капитала устроена дорога отъ с. Сасова до с. Любеникова. Въ разныхъ мѣстахъ уѣзда, вмѣсто прежнихъ деревянныхъ мостовъ, устроены каменные трубы и замощены или шоссированы участки дороги, гдѣ необходимо было сдѣлать земляными насыпи.

Всѣ тѣ дорожныя сооруженія, которыя остались на изживеніи уѣзднаго земства и до 1899 года устарѣвались и ремонтировались подряднымъ способомъ, съ этого года, по изложенному порядку, устраиваются и ремонтируются хозяйственнымъ способомъ. При этомъ принято за правило, вездѣ, гдѣ это окажется возможнымъ, т. е. тамъ, гдѣ не приходится платить за доставку этого дѣла слишкомъ дорого, дѣлать мосты изъ дубоваго дѣла, какъ матеріала болѣе прочнаго.

Мелкій ремонтъ дорожныхъ сооруженій производится имѣющимися на службѣ земства тремя дорожными смотрителями. Они получаютъ по 180 руб. въ годъ. Обязаны слѣдить за постоянною исправностью дорожныхъ сооруженій въ своемъ участкѣ и, такъ какъ они всѣ плотники, немедленно устранять поврежденія.

До 1900 года земство за содержание перевозов на р.р. Оку и Мокшѣ ничего не платило, а съ перевода черезъ р. Мокшу въ с. Устьѣ даже получало 140 руб. аренда, а перевозчики имѣли право взымать съ проезжающихъ плату по таксѣ.

Возникали жалобы на обременительность, особенно для бѣднѣйшей части населенія, этой платы, а также на то, что часто платы вынуждалась въ большемъ размѣрѣ, чѣмъ слѣдовало по таксѣ. Что такая плата, какъ 20 коп. съ подводы, какая существовала за перевозки черезъ р. Оку, дѣйствительно не безразлична для населенія подтверждаетъ опять, сдѣланный на Толстиковскомъ перевозѣ черезъ р. Оку. Этотъ перевозъ съ 1894 г. по 1897 г., въ продолженіи трехъ лѣтъ, содержался на счетъ земства и былъ бесплатнымъ. Движеніе черезъ него замѣтно увеличилось, а соседніе частные перевозки въ с.с. Починкахъ и Васюкахъ Полянкахъ, отстоящихъ отъ Толстиковскаго перевоза въ 6—7 верстахъ, стали работать менѣе. Какъ-же только, въ 1897 году Толстиковскій перевозъ былъ вновь сдѣланъ платнымъ, — движеніе черезъ него уменьшилось и отошло къ соседнимъ частнымъ перевозамъ. Изъ этого опыта можно слѣдо заключить, что отсутствіе 20-ти копеечной платы привлекало проезжающихъ и они дѣлали 6—7 верстъ лишняхъ, чтобы только освободиться отъ платы.

Въ настоящемъ 1903 году, черезъ рѣку Мокшу, въ с. Устьѣ, устроивается цѣлкомъ новый мостъ, такъ какъ движеніе по этому тракту настолько усилилось, что явилась настоятельная необходимость въ такомъ сооруженіи, хотя на межениое время.

*И. Карнеев.*

### Переселеніе изъ Тамбовской губерніи.

Исторія законодательства о переселеніи крестьянъ показываетъ, что постепенное развитіе его въ смыслъ расширенія круга лицъ, которымъ дано право переселиться, явилось слѣдствіе постоянно увеличивающагося количества самовольныхъ переселенцевъ. Причемъ первыя узаконенія и распоряженія Правительства касались главнымъ образомъ устройства крестьянъ самовольно уже переселившихся. Регистрація переселенцевъ, направившихся въ Сибирскія губерніи и области, ведется только съ 1885 года; что же касается болѣе ранней сѣднѣй о количествѣ устроившихся на новыхъ мѣстахъ, то они весьма не точны, такъ какъ зарегистрированы только тѣ изъ переселенцевъ, которые официально были перечислены Казенными Палатами, между тѣмъ цѣлая группа проживала среди старожитовъ или на заарендованной землѣ и продолжала числиться крестьянами Тамбовской губерніи. Это явленіе наблюдается и до настоящаго времени, относительно крестьянъ, проживающихъ съ досточными ириуральскихъ и южныхъ губерніяхъ Европейской Россіи.

Такимъ образомъ точно опредѣлить количество переселенцевъ изъ Тамбовской губерніи за все время не представляется возможнымъ. За время съ 1885 года по 1903 годъ переселилось всего въ Сибирскія губерніи и области 96820 душъ обоаго пола, а всѣхъ съ переселившихся туда ранѣе, а также съ устроившихся въ восточныхъ губерніяхъ Европейской Россіи, очевидно, значительно превышаетъ это тысячъ.

По нѣющимъ официальнымъ даннымъ главный контингентъ переселенцевъ даютъ черноземныя губерніи и среди нихъ Тамбовская занимаетъ четвертое мѣсто. Основной причиной, побуждавшей русскаго крестьянина искать новыя мѣста, является малоземелье. Во время побѣды во Сибирь Статсъ-Секретаря Куломзина на вопросъ о причинѣ выхода съ родины, предлагаемый имъ встрѣчавшимся по дорогѣ переселенцамъ и новоселамъ 199 вопросовъ, отвѣты получались: „отъ безземелья“, „жить не причемъ“, „земли мало стало“, „земли добиваться шанъ“, „ни землѣ захотѣлось“, „подъ деревьями землѣ больше было, чѣмъ подъ нашими“, „когда вырубить негдѣ“, „утѣщеніе скотинѣ“ и т. д., но всѣ эти причины въ сущности сводятся къ одной—недостатокъ земли или отдѣльныхъ какаго-либо удобій.

Центрально—черноземныя губерніи, а въ частности Тамбовская, занимаютъ первое мѣсто по количеству ежегодно отправляющихся переселенцевъ на новыя мѣста главнымъ образомъ слѣдствіе густоты населенія, занимающагося исключительно земледѣліемъ. При нѣдѣленихъ крестьянъ земель здѣсь нормы земельныхъ надѣловъ были прякти нѣсколько низшія сравнительно съ другими не черноземными губерніями. Кроме того довольно значительное число крестьянъ получили даровыя надѣлы. Наконецъ въ черноземныхъ уѣздахъ Тамбовской губерніи, откуда, какъ мы увидимъ ниже, главнымъ образомъ идутъ переселенцы, большая часть крестьянъ была частновладельческіе; для которыхъ вообще земельная норма была установлена ниже сравнительно съ государственными.

Такимъ образомъ еще въ шестидесятыхъ годахъ ощущался нѣкоторый недостатокъ земли, который, очевидно, современно увеличился слѣдствіе естественнаго прироста населенія.

Недостатокъ въ пахатной землѣ понудилъ крестьянъ увеличивать свои поля въ ущербъ другимъ угольямъ, что повело къ сокращенію скотоводства, дурно отразившееся съ своей стороны на урожайности.

Крестьянскій Банкъ, хотя и даетъ возможность крестьянамъ увеличивать покупкой площади своей земли, но вслѣдствіе непрерывнаго поднятія цѣны на землю, которое достигло за послѣднее двадцатилѣтіе до 100%, могутъ приобретать землю далеко не все желающіе, такъ какъ пропорціонально увеличенію продажной цѣны увеличивается и необходимая доплата. Изъ отчетовъ Крестьянскаго Банка усматривается, что за первые десять лѣтъ была куплена земля 94-ми обществами и 13-ми товариществами, за послѣднее же время наоборотъ куплено 48-ю обществами и 218-ю товариществами. Всего земли крестьянами при посредствѣ Банка приобретено 130458 десятинъ; но принимая во вниманіе, что со времени надѣленія крестьянъ землей число душъ почти удвоилось, приобретенной земли далеко недостаточно для обезпеченія населенія, поэтому ему невольно приходится прибѣгать къ арендѣ.

Но и эта мѣра не можетъ служить къ обезпеченію потребности въ землѣ, такъ какъ за послѣднее время арендные цѣны поднялись еще больше, чѣмъ продажныя и достигли въ некоторыхъ мѣстахъ 25—30 руб. за десятину казенной мѣры на одинъ носѣвъ. Естественно, что при такой арендѣ крестьяне даже при хорошемъ урожаѣ не могутъ имѣть дохода, дающій возможность поднять экономическое положеніе ихъ. Высокая арендная плата, очевидно, повлияла на то, что арендные сдѣлки цѣлыми обществами все больше и больше уступаютъ мѣсто подесятинной сѣмкѣ болѣе зажиточными крестьянами или же небольшими товариществами. Такимъ образомъ только болѣе зажиточные крестьяне могутъ улучшить свое благосостояніе при посредствѣ покупки или аренды земли, болѣе же бѣдная часть населенія почти не имѣетъ возможности удовлетворить на роднѣйшую потребность въ землѣ и должна стремиться на новыя мѣста.

Кустарные промыслы въ Тамбовской губерніи развиты довольно слабо и служатъ только подспорьемъ въ крестьянскомъ хозяйствѣ, при чемъ занятія эти, обыкновенно, приурочиваются къ свободному отъ наевыхъ работъ времени и служатъ на большей части къ удовлетворенію потребностей самихъ производителей.

Благоприятнымъ факторомъ развитія переселенія въ Тамбовской губерніи наряду съ дороговизной земли и слабымъ развитіемъ кустарной промышленности является почти полное отсутствіе какой либо заводской или фабричной промышленности. Тѣ немногіе заводы и фабрики, которые существуютъ въ губерніи, даютъ обезпеченный заработокъ едва 15000 душ. обоего пола, да къ тому же въ большинствѣ случаевъ они расположены въ мѣстностяхъ съ песчанымъ грунтомъ, гдѣ земледѣліе почти не возможно.

Не имѣя возможности пользоваться всею силой дома, довольно значительная часть населенія Тамбовской губерніи ищетъ поддержку своего экономическаго положенія на сторонѣ. Часть его, сравнительно очень небольшая, идетъ на неzemледѣльческіе промыслы въ центральной промышленности губерніи, большинство же отиравается на земледѣльческія работы къ „ходкамъ“, т. е. въ южныя губерніи. Но и этотъ источникъ дохода не можетъ удерживать крестьянъ отъ стремленія переселиться на новыя мѣста. Причины этого заключаются во 1) въ томъ, что годъ отъ года найти выгодную работу становится все труднѣе и труднѣе, какъ вслѣдствіе увеличивающейся конкуренціи, такъ и вслѣдствіе того, что и тамъ начинаютъ замѣчаться утѣненіе въ землѣ и сокращеніе нужды въ наемныхъ рукахъ отъ прироста своего населенія и распространенія сельско-хозяйственныхъ орудій; 2) отсутствіе какой-либо организаціи между нуждающимися въ рабочихъ рукахъ и самими рабочими дѣлаетъ этотъ заработокъ очень ненадежнымъ и зависящимъ отъ случайности, такъ что бывають верѣдко случаи, что вмѣстѣ того, чтобы что-нибудь заработать, крестьяне затрачиваютъ послѣднія свои деньги на подски и возвращаются домой болѣе бѣдными, чѣмъ отирались. Ненадежность этого заработка сознается и самими крестьянами, поэтому и они смотрятъ на него, какъ на временный, дающій возможность поддерживать свое хозяйство, пока не удастся улучшить свое положеніе болѣе вѣрными способами, т. е. приобрести земли на роднѣй или-же переселеніемъ.

Кромѣ вышеупомянутыхъ главныхъ причинъ, заставляющихъ крестьянъ Тамбовской губерніи стремиться на новыя мѣста, на увеличеніе количества переселенцевъ влияют часто чистыя случайныя явленія, какъ то: неурожай и связанныя съ нимъ дороговизна хлѣба и распространеніе завѣдомо невѣрныхъ, но имѣющихъ съ тѣмъ соблазнительныхъ слуховъ о привольномъ житіи въ Сибири и разныхъ льготъ, оказываемыхъ будто-бы Исполнительствомъ переселенцамъ. Для борьбы съ этимъ яломъ Переселенческое Управленіе издастъ книжки, въ которыхъ описываетъ всѣ трудности, предстоящія при устройствѣ на новыхъ мѣстахъ, а также и свѣдѣнія объ имѣющихся свободныхъ участкахъ и способѣ веденія на нихъ хозяйства.



За послѣднія пять лѣтъ всего дано въ Тамбовской губерніи разрѣшеній 3181 семьѣ съ 23978 душами обоего пола. По уѣздамъ они распределяются слѣдующимъ образомъ:

|                | Число семействъ: Души обоего пола. |      |
|----------------|------------------------------------|------|
| Тамбовскій     | 467                                | 4115 |
| Козловскій     | 416                                | 3033 |
| Линецкій       | 339                                | 2495 |
| Кирсановскій   | 303                                | 2168 |
| Лебедянский    | 334                                | 2343 |
| Моршанскій     | 463                                | 3319 |
| Шацкій         | 315                                | 2219 |
| Борисоглебскій | 175                                | 1645 |
| Усманскій      | 213                                | 1498 |
| Спасскій       | 49                                 | 323  |
| Елатомскій     | 42                                 | 294  |
| Темниковскій   | 65                                 | 526  |

Изъ приведенной таблицы видно, что главный контингентъ переселенцевъ дается Тамбовскій, Козловскій, Линецкій, Кирсановскій, Лебедянский, Моршанскій и Шацкій уѣзды. Въ этихъ уѣздахъ население занимается почти исключительно земледѣліемъ и большая часть крестьянъ бывшіе владѣльческіе. Подъ дѣсами всего около 14% всей площади. Фабрично-заводскими промыслами занято всего около 9000 человекъ. Жителей на квадратную версту около 50 человекъ.

Что касается Усманскаго и Борисоглебскаго уѣздовъ, то, хотя они по характеру мѣстности и по роду занятій крестьянъ близко подходят къ вышеупомянутымъ уѣздамъ, даютъ количество переселенцевъ менѣе. Это объясняется съ одной стороны тѣмъ, что здѣсь государственныя крестьянъ получившихъ болѣе сравнительно съ помѣстьями надѣль, болѣе 70%, съ другой стороны эти уѣзды ближе всѣхъ подходят къ области Войска Донскаго, гдѣ аренды и до сихъ поръ значительно выше, чѣмъ въ Тамбовской губерніи. Фабрично-заводской дѣятельностью занято менѣе 1500 человекъ. Жителей на квадратную версту около 50 человекъ.

Менѣе всего переселенцевъ идетъ изъ трехъ северныхъ уѣздовъ—Спасскаго, Елатомскаго и Темниковскаго.

Почва въ нихъ почти вездѣ супесчано-глинистая, очень немного попадаетъ черноземной. Подъ дѣсными насажденіями занято болѣе 40% поверхности. На ряду съ земледѣліемъ сильно развитъ лѣсной промыселъ и производствъ деревянныхъ изделий, что даетъ весьма значительное подспорье въ крестьянскомъ хозяйствѣ. Жителей на квадратную версту 35 человекъ.

Почва, хотя болѣею частью не черноземная, при удобрѣніи достаточно плодородная, такъ что въ средній урожай хлѣба хватаетъ для своего потребления, а изъ Елатомскаго и Спасскаго уѣздовъ часть идетъ на продажу.

Въ Темниковскомъ уѣздѣ, кромѣ лѣсного промысла, часть крестьянъ до настоящаго времени занята на чугуно-плавильныхъ заводахъ, бывшихъ Шляова.

Изъ Елатомскаго уѣзда многіе крестьяне уходятъ на заработки въ Астрахань, въ рыбные промыслы и въ Балу, гдѣ нанимаются на пароходы.

Съ 1897 года, согласно циркуляру Министерства Внутреннихъ Дѣлъ, разрѣшеніе на переселеніе дается только тѣмъ семьямъ, которыя предварительно показали кого либо изъ своей семьи или отъ нѣсколькихъ семей ходякомъ и за нимъ была зачислена земля на одномъ изъ переселенческихъ участковъ, или же получены пріемный приговоръ отъ старожильческаго общества.

Такимъ образомъ въ приведенной выше таблицѣ указано число семей, за которыми земля уже зачислена; что же касается числа желающихъ переселиться, то оно значительно больше.

Слѣдующая таблица указываетъ сколько было за послѣднія пять лѣтъ выдано всего ходяческихъ свидѣтельствъ, при чемъ всѣ эти семьи, получившія право послать ходяка, удовлетворяютъ въ семейномъ и экономическомъ положеніи требованіямъ закона, слѣдовательно безрезультатность ихъ стремленія переселиться, является вѣдѣтіе отсутствія въ Сибири подходящихъ для нихъ участковъ.

По свѣдѣніямъ, имѣющимся въ изданіяхъ Переселенческаго Управленія въ Сибири въ настоящее время нанимаются участки главнымъ образомъ въ лѣсной мѣстности и частью въ совершенно степной. Веденіе хозяйства для болѣею части крестьянъ Тамбовской

губерніи какъ въ той, такъ и въ другой мѣстности незнакомо, къ тому же разработка земли здѣсь на первое время сопряжена съ большими затратами, такъ какъ „мякоти“ (распаханная ранѣе старожилами) въ этихъ участкахъ не попадаетъ, а исключительно или поросшая лѣсомъ, или же никогда не паханная цѣлина.

Что касается переселенія на Амуръ, то въ виду дальности разстоянія, оно также сопряжено съ значительными затратами, а слѣдовательно посылить не для всѣхъ.

Таблица о количествѣ выданныхъ за послѣдніе пять лѣтъ ходоческихъ свидѣтельствъ и душъ обоого пола въ семьяхъ, посланныхъ ходочесъ:

|                          | Число свидѣтельствъ. Душъ обоого пола. |        |
|--------------------------|----------------------------------------|--------|
| Тамбовскій . . . . .     | 4399                                   | 37756  |
| Козловскій . . . . .     | 4283                                   | 27527  |
| Кирсановскій . . . . .   | 1511                                   | 17366  |
| Липецкій . . . . .       | 881                                    | 19732  |
| Борисоглебскій . . . . . | 1307                                   | 13061  |
| Лебедянский . . . . .    | 2738                                   | 25346  |
| Елатомскій . . . . .     | 32                                     | 388    |
| Моршанскій . . . . .     | 1953                                   | 18772  |
| Усманскій . . . . .      | 569                                    | 6762   |
| Спасскій . . . . .       | 93                                     | 926    |
| Шацкій . . . . .         | 2823                                   | 23075  |
| Темниковскій . . . . .   | 393                                    | 4944   |
| В с е г о . . . . .      | 19985                                  | 195855 |

### Тамбовское Отдѣленіе Государственнаго Банка.

Высочайшимъ повелѣніемъ, послѣдовавшимъ въ 20 день Декабря 1863 года на докладѣ Министра Финансовъ, разрѣшено было приступить къ постепенному открытію Отдѣленій Государственнаго Банка въ разныхъ городахъ Россійской Имперіи для оживленія оборотовъ по торговлѣ и промышленности. Въ томъ же докладѣ намѣчено было двадцать городовъ (въ числѣ ихъ и гор. Тамбовъ), съ которыхъ должно было начаться открытіе Отдѣленій. Спустя потомъ около шести мѣсяцевъ, приступлено было къ фактическому открытію Отдѣленій. Въ первую очередь—въ Іюні мѣсяцѣ 1864 г. открыто было семь Отдѣленій, изъ нихъ: Тамбовское 23 числа, Владимірское 18 числа, Воронежское 16 числа, Екатеринославское 27 числа, Казанское 15 числа, Кишиневское 30 числа и Ярославское 22 числа. Такимъ образомъ Тамбовское Отдѣленіе, по времени открытія своего, должно считаться однимъ изъ первыхъ и старѣйшихъ Отдѣленій Государственнаго Банка.

Преимуществомъ этимъ, какъ видно изъ свѣдѣній о кредитныхъ учрежденіяхъ, оно пользуется и по отношенію къ мѣстнымъ банкамъ краткосрочнаго кредита, находящимся въ Тамбовской губерніи, потому что до 1864 года послѣднихъ въ губерніи вовсе не было и стали они появляться и учреждаться только послѣ открытія Отдѣленія въ Тамбовѣ. Слѣдовательно по отношенію къ этимъ банкамъ оно является не только первымъ и старѣйшимъ, но началомъ и причиною ихъ возникновенія.

Будучи открытымъ, какъ сказано выше, 23 Іюня 1864 г., оно помѣстилось на первое время въ зданіи Казенной Палаты, находившемся въ то время въ частномъ домѣ г. Герасимова на Гимназической улицѣ (нынѣ домъ Гимпельсона), гдѣ ему отвѣдено было три небольшихъ комнаты. Здѣсь, однако, не долго пришлось ему оставаться, такъ какъ занимаемое помѣщеніе было мало и неудобно для банковаго дѣла. Поэтому въ слѣдующемъ году отысканъ и заарендованъ былъ обширный домъ г-жи Зубковой на Дворцовой улицѣ, въ который оно и перемѣстилось. Въ этомъ помѣщеніи оно оставалось продолжительное время и перешло изъ него только 3 Іюня 1881 года, когда былъ окончательно приѣмленъ собственный домъ, купленный 16 января 1876 года у Титулярнаго Совѣтника Николая Ивановича Толмачева, который находится на Дворцовой улицѣ и въ которомъ оно помѣщается теперь.

Первоначальный штатъ служащихъ для открытія операціонныхъ дѣйствій Отдѣленія опредѣленъ былъ въ составѣ восьми должностей: управляющаго (опъ же кассиръ), контролера, двухъ старшихъ и двухъ младшихъ помощниковъ—кассира и контролера, одного писца и одного сторожа. На содержаніе всѣхъ назначено было въ годъ 6520 рублей. Штатъ этотъ въ такомъ составѣ оставался только первый годъ и въ слѣдующемъ за тѣмъ году къ нему прибавлено было 4 чиновника и 3 нижнихъ служителя, а потомъ онъ увеличивался по мѣрѣ развитія прежнихъ операцій и открытія новыхъ. Въ настоящее же время штатъ этотъ состоитъ изъ 28 чиновниковъ, 6 счетчиковъ и 9 сторожей. На содержаніе всѣхъ ассигнуется въ годъ 29790 рублей 40 коп.



Со времени открытия Отдѣленія протекло почти 39 лѣтъ. Весь этотъ длинный періодъ времени оно, производимыми операціями, принимало широкое участіе и посредничество, какъ въ развитіи торгово-промышленныхъ дѣлъ, такъ и въ облегченіи ихъ движенія и совершенія при всѣхъ затруднительныхъ и стѣснительныхъ обстоятельствахъ въ экономической жизни населенія. Въ какой степени это участіе простиралось на мѣстныхъ дѣлахъ и какіе результаты получались отъ сего, могутъ дать ясное понятіе тѣ обороты, которые произведены были Отдѣленіемъ за весь этотъ періодъ времени, начиная съ 1864 года и кончая 1902 годомъ.

По отчетнымъ свѣдѣніямъ, общая сумма всѣхъ произведенныхъ за указанное время оборотовъ простирается до 2417971492 рублей 16 коп., по которымъ получено валовой прибыли 4372133 руб. 83 коп.

Въ частности же обороты эти слѣдовали въ такомъ порядкѣ и постепенности:

|                         | К А С С А.  |             | Обороты<br>по счетамъ. | Общіе обороты<br>по операциямъ. |
|-------------------------|-------------|-------------|------------------------|---------------------------------|
|                         | Приходъ.    | Расходъ.    |                        |                                 |
| За 1864 г. (съ 23 Юня). | 1238534 15  | 1022879 8   | 510856 29              | 2772269 52                      |
| „ 1865 „                | 2881868 52  | 2909092 46  | 2157742 63             | 7948703 01                      |
| „ 1866 „                | 6143718 1   | 5783811 40  | 2180097 23             | 14197628 64                     |
| „ 1867 „                | 6560098 41  | 6904121 70  | 2743777 70             | 16208297 81                     |
| „ 1868 „                | 7575831 54  | 7104787 22  | 2327070 63             | 17007689 39                     |
| „ 1869 „                | 10396014 60 | 10705670 61 | 3164690 42             | 24266375 63                     |
| „ 1870 „                | 7240998 32  | 7136354 76  | 3922111 7              | 18599764 22                     |
| „ 1871 „                | 6513157 26  | 6606134 72  | 7642053 8              | 20791645 0                      |
| „ 1872 „                | 7096085 98  | 7071794 56  | 7892225 74             | 22060106 28                     |
| „ 1873 „                | 11812279 91 | 11579455 2  | 6254569 35             | 29646304 28                     |
| „ 1874 „                | 17326151 75 | 17345583 66 | 4878283 94             | 39550019 35                     |
| „ 1875 „                | 17432709 84 | 17479883 9  | 5348795 91             | 40261388 84                     |
| „ 1876 „                | 16356282 32 | 16490488 46 | 7377603 12             | 40224373 00                     |
| „ 1877 „                | 17511097 90 | 17443279 15 | 9627291 77             | 44581668 82                     |
| „ 1878 „                | 25261727 6  | 24845764 66 | 12355314 93            | 62462806 63                     |
| „ 1879 „                | 21287924 94 | 21287358 4  | 10166975 78            | 52742258 76                     |
| „ 1880 „                | 21543080 64 | 21701347 42 | 10283012 98            | 53527441 4                      |
| „ 1881 „                | 25307802 77 | 25232631 99 | 12557953 66            | 63098388 42                     |
| „ 1882 „                | 31245373 80 | 28957384 33 | 15387639 78            | 7559697 91                      |
| „ 1883 „                | 32077552 25 | 31976922 41 | 16933674 80            | 80988119 46                     |
| „ 1884 „                | 30190490 49 | 32866158 54 | 17892538 1             | 80949187 4                      |
| „ 1885 „                | 30488068 14 | 29878827 75 | 18578923 34            | 78945819 23                     |

|               | КАССА.       |              | Обороты<br>по счетамъ. | Общие обороты<br>по операциямъ. |
|---------------|--------------|--------------|------------------------|---------------------------------|
|               | Приходъ.     | Расходъ.     |                        |                                 |
| За 1886 годъ. | 32232134 44  | 32034273 61  | 18457791 70            | 82744199 75                     |
| „ 1887 „      | 28852440 23  | 29156804 43  | 24252246 24            | 82261490 90                     |
| „ 1888 „      | 23401700 86  | 22998547 53  | 31331693 57            | 77731941 96                     |
| „ 1889 „      | 21052710 48  | 20944963 82  | 22293445 65            | 64291119 95                     |
| „ 1890 „      | 19186728 83  | 19921648 28  | 18491654 82            | 57603031 93                     |
| „ 1891 „      | 21543182 74  | 21688604 81  | 34162211 59            | 77393999 14                     |
| „ 1892 „      | 24105918 77  | 23664415 17  | 38479888 85            | 86250222 79                     |
| „ 1893 „      | 22361055 75  | 22388874 11  | 28454262 12            | 73204191 98                     |
| „ 1894 „      | 21175766 62  | 21170356 30  | 23378371 4             | 65724493 90                     |
| „ 1895 „      | 22987817 87  | 23329555 71  | 26150046 54            | 72467420 12                     |
| „ 1896 „      | 24853927 20  | 24510317 56  | 30922572 10            | 80286816 86                     |
| „ 1897 „      | 24732159 81  | 24520496 59  | 47099732 83            | 96352389 23                     |
| „ 1898 „      | 27093143 53  | 26983481 31  | 54373243 23            | 108449868 7                     |
| „ 1899 „      | 25560767 37  | 25632285 26  | 65831329 4             | 117024381 67                    |
| „ 1900 „      | 25075950 5   | 24992786 96  | 71755568 78            | 121824305 79                    |
| „ 1901 „      | 25799019 84  | 25686953 87  | 71869944 98            | 123355918 69                    |
| „ 1902 „      | 31586550 16  | 31583364 85  | 81505012 50            | 144674927 51                    |
| Всего.        | 775138123 22 | 773840761 20 | 868992517 74           | 2417971402 16                   |

При разсмотрѣніи данныхъ оборотовъ и ошибокъ ихъ по существу необходимо имѣть въ виду то обстоятельство, что они образовались изъ дѣйствій Отдѣленія по весьма небольшому району, собственно по двумъ только уѣздамъ—Тамбовскому и Кирсановскому, такъ какъ въ Тамбовской губерніи, кромѣ Тамбовскаго Отдѣленія, существуетъ таковыхъ еще три, въ которыхъ отпесены остальные уѣзды.

Хотя уѣзды эти болѣе населенныя и находятся въ лучшихъ условіяхъ, чѣмъ многіе другіе, но тѣмъ не менѣе достигнутое Отдѣленіемъ развитіе оборотовъ въ столь незначительномъ районѣ дѣйствій его должно быть признано весьма широкимъ и несомнѣнно полезнымъ, какъ для торговли и промышленности, такъ и для самаго населенія.

Затѣмъ—въ перечнѣ этихъ оборотовъ есть одно обстоятельство, которое не можетъ не обратить на себя вниманіе. Оно заключается въ томъ, что обороты Отдѣленія послѣ обычнаго средняго своего состоянія въ продолженіи многихъ лѣтъ, повидимому, безъ всякихъ поводовъ стали сильно повышаться съ 1896 г. и къ настоящему времени достигли такой высоты, какой вовсе не встрѣчалось въ прежніе годы.

Хотя въ послѣдніе годы экономическое положеніе населенія и торгова-промышленнаго дѣла, какъ извѣстно, находилось въ лучшихъ условіяхъ, чѣмъ нѣсколько лѣтъ тому назадъ. Но условія эти, по характеру своему, могли только улучшить и оживить движеніе оборотовъ, а не возвышать ихъ до такой величины, до которой они достигли въ послѣднее время.



Такой необыкновенный подъем оборотов произошел, как установлено, от двух весьма важных обстоятельств в жизни и деятельности Отделения, существенно изменивших прежде его положение. Первое из них заключалось в преобразовании Отделения съ 1 Января 1895 г., на основании Высочайшим утвержденнаго 6 Июня 1894 года устава Государственного Банка, а второе въ расширеніи круга дѣйствій его съ 1 Января 1897 г. принятою къ нему въ порядкѣ счетоводства и отчетности по банковымъ операциямъ деята Казначействъ Тамбовской губерніи, на основаніи Высочайшаго повелѣнія, даннаго въ 29 день Апрѣля 1896 года и распоряженія Государственного Банка отъ 11 Ноября 1896 г. за № 93. Благодаря такимъ важнымъ переизмѣнамъ во внутренней жизни и дѣятельности Отделения обороты его сами собою, и независимо отъ какихъ либо другихъ причинъ, должны были повышаться и достигнуть той высоты, на которой они пока остановились.

Говоря объ открытіи Отделения, нельзя умолчать при этомъ о Сберегательной Кассѣ, которая одновременно т. е. 23 Июня была при немъ открыта. Такъ какъ она открыта была въ формѣ придаточной операціи къ Отделенію и не пользовалась самостоятельнымъ положеніемъ, то о первоначальной ея организаціи не осталось никакихъ свѣдѣній. Но отчетамъ же ея, которые сохранились въ общихъ документахъ Отделения, видно, что она весьма продолжительное время, — приблизительно до 1885 года, находилась въ слабомъ движеніи и неудовлетворительномъ состояніи. По отчету на 1 Января 1885 г. въ ней показано всего вкладчиковъ 1408 съ капиталомъ ихъ въ 222253 руб. 29 коп. Сумма эта для двенадцатилѣтняго періода дѣйствія Кассы должна считаться безусловно ничтожною и выражающею собою въ высшей степени слабую дѣятельность ея.

Изъ причинъ, которыя могли держать кассу къ такому состоянію, нужно помалити, были—во-первыхъ придаточное ея положеніе къ банковымъ операциямъ и совершенная невѣдомость для публики объ ея дѣятельности, а во-вторыхъ крайне стѣснительныя условія пользованія ея выгодами и услугами.

Съ 1885-го же года и послѣдующихъ за нимъ, когда устранены были некоторыя изъ стѣснительныхъ условій пользованія ею и приняты были мѣры къ широкому распространенію въ публикѣ правилъ и другихъ свѣдѣній о ней, тогда Касса вскорѣ приняла совершенно другое направленіе и стала быстро развиваться и увеличиваться какъ въ числѣ вкладчиковъ, такъ и въ суммѣ вкладовъ. Въ настоящее время, именно къ 1-му февраля сего 1903 года, она уже приобрѣла себе 13686 вкладчиковъ съ капиталомъ на сумму 4210460 руб. 53 коп. Такая разица въ состояніи Кассы противъ 1885 г. ясно показываетъ, что застой въ дѣлахъ ея происходилъ исключительно отъ однихъ только указанныхъ выше причинъ, которыя устраняли всякую возможность пользоваться ея услугами.

Но такъ какъ, помимо Кассы при Тамбовскомъ Отделеніи, въ губерніи оперируетъ большее число такихъ же кассъ при Казначействахъ и въ которыхъ Почтово-Телеграфныя Конторы и такъ какъ наилучшимъ показателемъ экономическаго благосостоянія народа служатъ сбереженія его вообще и въ частности кассовыя, то не безынтереснымъ будетъ теперь сдѣлать подсчетъ о состояніи всѣхъ кассъ, имѣющихъ оперирующихъ въ губерніи.

По балансовымъ свѣдѣніямъ на то же 1-е Февраля сего 1903 года въ нихъ заключалось налицо вкладчиковъ 67431 съ капиталами ихъ на 18505967 руб. 8 коп., кромѣ, впрочемъ, числа вкладчиковъ по Елатомской Кассѣ и числа и суммы по Моршанской Кассѣ, свѣдѣній отъ которыхъ не имѣется.

Въ частности же сумма эта по кассамъ распредѣляется въ такомъ видѣ.

| НАЗВАНІЕ КАССЪ.                                | Число<br>вкладовъ. | Сумма.     | %,<br>булазь. | Число<br>вкладовъ. | Сумма.     | %,<br>булазь. |
|------------------------------------------------|--------------------|------------|---------------|--------------------|------------|---------------|
| Тамбовская № 62 при<br>Отделеніи Госуд. Банка. | 15686              | 4102160 52 | 108300        |                    |            |               |
| Почт.-Телегр. Кассъ.                           | 1777               | 229256 77  | 7000          |                    |            |               |
| Тамбовская № 806 при<br>Казначействѣ . . . . . | 820                | 147051 38  | 10600         |                    |            |               |
| Итого . . . . .                                | —                  | —          | —             | 18283              | 4478471 67 | 125900        |

| НАЗВАНИЕ КАССЪ.                              | Число вкладовъ. | Сумма.     | % бумагъ. | Число вкладовъ. | Сумма.     | % бумагъ. |
|----------------------------------------------|-----------------|------------|-----------|-----------------|------------|-----------|
| Борисоглебская № 12 при Отдѣл. Госуд. Банка. | 7057            | 1744947.55 | 162000    |                 |            |           |
| Почт.-Телегр. Кассъ.                         | 1351            | 255379.6   | 37050     |                 |            |           |
| Борисоглебская № 809 при Казначействѣ.       | 294             | 45732.72   | 1500      |                 |            |           |
| Итого . . .                                  | —               | —          | —         | 8702            | 2046059.33 | 200550    |
| Елатомская № 385 при Казначействѣ . . . . .  | Свѣдѣній        | 644908.52  | 76100     |                 |            |           |
| Почт.-Телегр. Кассъ.                         | нѣтъ.           | 128574.93  | 3100      |                 |            |           |
| Итого . . .                                  | —               | —          | —         | —               | 773483.45  | 79500     |
| Козловская № 91 при Отдѣленіи Госуд. Банка.  | 9874            | 2365632.44 | 305550    |                 |            |           |
| Почт.-Телегр. Кассъ.                         | 1155            | 183774.50  | 3100      |                 |            |           |
| Козловская № 807 при Казначействѣ . . . . .  | Свѣдѣній нѣтъ.  | —          | —         |                 |            |           |
| Итого . . .                                  | —               | —          | —         | 11029           | 2549406.94 | 314650    |
| Ирсановская № 386 при Казначействѣ . . . . . | 4045            | 904686.37  | 51100     |                 |            |           |
| Почт.-Телегр. Кассъ.                         | 421             | 75189.74   | 1800      |                 |            |           |
| Итого . . .                                  | —               | —          | —         | 4466            | 976876.11  | 52900     |
| Лебедянская № 387 при Казначействѣ . . . . . | 1911            | 546231.70  | 97800     |                 |            |           |
| Почт.-Телегр. Кассъ.                         | 137             | 16628.87   | 1000      |                 |            |           |
| Итого . . .                                  | —               | —          | —         | 2048            | 562860.57  | 98800     |
| Липецкая № 119 при Казначействѣ . . . . .    | 3201            | 878929.22  | 154300    |                 |            |           |
| Почт.-Телегр. Кассъ.                         | 1304            | 217313.31  | 14300     |                 |            |           |
| Итого . . .                                  | —               | —          | —         | 4505            | 1096242.53 | 165600    |

БИБЛИОТЕКА  
ИЗДАНИИ  
А. С. ПУШКИНА

| НАЗВАНИЕ КАССЪ.                               | Число вкладовъ. | Сумма.     | % бумагъ. | Число вкладовъ. | Сумма.     | % бумагъ. |
|-----------------------------------------------|-----------------|------------|-----------|-----------------|------------|-----------|
| Моршанская № 40 при Отдѣленіи Госуд. Банка.   | 5213            | 1339784 28 | 205450    |                 |            |           |
| Почт.-Телегр. Кассъ. . . . .                  | 2135            | 434990 2   | 61400     |                 |            |           |
| Моршанская № 808 при Казначействѣ . . . . .   | Свѣдѣній нѣтъ.  |            |           |                 |            |           |
| Итого . . . . .                               | —               | —          | —         | 7348            | 1774774 30 | 266850    |
| Спасная № 388 при Казначействѣ . . . . .      | 1662            | 398891 —   | 23600     |                 |            |           |
| Почт.-Телегр. Кассъ. . . . .                  | 961             | 243172 92  | 50100     |                 |            |           |
| Итого . . . . .                               | —               | —          | —         | 2623            | 612063 92  | 73700     |
| Темниновская № 389 при Казначействѣ . . . . . | 1911            | 414954 56  | 20200     |                 |            |           |
| Почт.-Телегр. Кассъ. . . . .                  | 1395            | 320764 73  | 35900     |                 |            |           |
| Итого . . . . .                               | —               | —          | —         | 3306            | 735716 29  | 56100     |
| Усманская № 390 при Казначействѣ . . . . .    | 1707            | 437497 8   | 74600     |                 |            |           |
| Почт.-Телегр. Кассъ. . . . .                  | 126             | 36315 60   | 9700      |                 |            |           |
| Итого . . . . .                               | —               | —          | —         | 1833            | 473812 68  | 84300     |
| Шацкая № 391 при Казначействѣ . . . . .       | 2578            | 601991 98  | 127100    |                 |            |           |
| Почт.-Телегр. Кассъ. . . . .                  | 710             | 141657 31  | 6600      |                 |            |           |
| Итого . . . . .                               | —               | —          | —         | 3288            | 743649 29  | 133700    |
| Всего . . . . .                               | 67431           | 16853417 8 | 1652550   | 67431           | 16853417 8 | 1652550   |

Изъ отчета Государственныхъ Сберегательныхъ Кассъ за 1901 годъ видно, что Касса Тамбовской губерніи въ общей сложности далеко опередили многія губерніи какъ числомъ вкладчиковъ, такъ и суммою ихъ вкладовъ. Несомнѣнно, что она осталась въ томъ же отноше-  
 ніи въ лучшемъ положеніи по отношенію къ другимъ кассамъ и за 1902 годъ.  
 Къ этому нужно прибавить еще то, что касса Тамбовской губерніи продолжаетъ развиваться и увеличиваться въ своемъ состояніи, обѣщая дальнѣйшее въ значительное въ нихъ повиновеніе.  
*Вислій Тромбъ.*

## К Р А Т К И Й О Ч Е Р К Ъ

7-й бригады Кавалерійскаго запаса, нынѣ 7-го запаснаго  
кавалерійскаго полка.

По окончаніи Русско-Турецкой кампаніи 1878 года послѣдовали реорганизациі нѣкоторыхъ войсковыхъ частей и въ томъ числѣ 7-й запасной кавалерійской бригады съ ея шестью запасными эскадронами. 1-го Сентября 1883 года, на основаніи приказа по Военному Ведомству за № 197 и приказа по этой бригадѣ за № 142-мъ, предписано состоящіе запасные эскадроны Драгунскихъ полковъ: 37-го Военнаго Ордена, 38-го Владимирскаго и 39-го Нарвскаго именовать отдѣленіями по два взвода въ каждомъ, по порядку № 1, 2 и 3 кадры № 13-й кавалерійскаго запаса, 40-го Малороссійскаго, 41-го Ямбургскаго и 42-го Митавскаго отдѣленіями, тѣхъ-же №№ кадры № 14 кавалерійскаго запаса, а управление 7-й запасной кавалерійской бригады переименовать въ Управление 7-й бригады кавалерійскаго запаса и прежніе Командиры запасныхъ эскадроновъ получили наименованіе Начальниковъ отдѣленій, по доведеніи отдѣленій въ кадры кавалерійскаго запаса и назначеніи Начальника кадры временно сохранили права и обязанности Командировъ бывшихъ запасныхъ эскадроновъ и временно впредь до постройки казармъ въ городѣ Тамбовѣ отдѣленія кадровъ оставлены на прежнихъ мѣстахъ: стойлокъ 13-го кадры въ Золотоношѣ и его уѣздѣ, а 14 кадры въ городѣ Переславлѣ и его уѣздѣ Полтавской губерніи.

Штабъ бригады находился въ городѣ Золотоношѣ, Начальникомъ бригады былъ Генералъ-Маіоръ Гильдебрантъ, а Старшимъ Адъютантомъ Поручикъ Бодиско, Начальниками отдѣленій были: кадры № 13—1-го Полковникъ Бенуа, 2-го Полковникъ Пономаревъ, 3-го Полковникъ Чижиковъ, кадры № 14—1-го Полковникъ Сухачевъ, 2-го Полковникъ Веклювъ, 3-го Полковникъ Карабугасевъ, Ремонтерами для покупки лошадей: Маіоръ Смирновъ, Ротмистръ Глѣбовъ и Подполковникъ Нордштейнъ; каждый изъ нихъ ставилъ по 182 лошади для двухъ Драгунскихъ полковъ, пріемъ ихъ производился ежегодно назначаемымъ Генералъ-Инспекторомъ кавалеріи комиссиями въ составѣ трехъ Генераловъ и наличныхъ въ бригадѣ ветеринарныхъ врачей. Съ 1883 года въ отдѣленіяхъ кадровъ прикомандировывался на одинъ годъ, въ помощь наличному составу, по одному оберъ-офицеру соответствующаго Драгунскаго полка, на обязанности котораго лежало отводъ ремонтныхъ лошадей въ свой полкъ.

Въ этомъ-же году при бригадѣ, на основаніи дисциплинарнаго устава и согласно ст. 129—155 Кн. XXIII Св. Воеп. Постановленій, изд. 1869 года, былъ открытъ судъ обществѣ офицеровъ.

Высочайшимъ приказомъ 18 Ноября 1884 года Полковникъ Бенуа уволенъ тѣмъ-же чиномъ въ отставку и впредь до назначенія Начальника отдѣленія приказомъ по бригадѣ этого же года за № 182 оставленъ прикомандированнымъ и командующимъ первымъ отдѣленіемъ кадры № 13-го, а на помощника его, Ротмистра Рудомнио возложена вся хозяйственная часть всего отдѣленія.

Высочайшимъ приказомъ 14 Декабря 1889 года Начальникъ 1-го отдѣленія кадры № 14 Полковникъ Сухачевъ, за отлѣченіе по службѣ, произведенъ въ Генералъ-Маіоры съ зачисленіемъ въ запасъ армейской кавалеріи, въ виду чего приказомъ по бригадѣ того-же года за № 198 Генералъ этотъ прикомандированъ, впредь до назначенія новаго Начальника, къ своему отдѣленію и назначенъ командующимъ имъ, а хозяйственную частью отдѣленія приказано вѣдать Помощнику, Ротмистру Калинину.

Высочайшимъ приказомъ 10 Февраля 1885 года Подполковники Хребтовъ и Весслаго назначены: первый Начальникомъ 1-го отдѣленія кадры № 13 и второй Начальникомъ 1-го отдѣленія кадры № 14 кавалерійскаго запаса.

Высочайшимъ приказомъ 1 Апрѣля 1885 года Полковники: Пономаревъ, Чижиковъ, Веклювъ, Карабугасевъ произведены въ Генералы-Маіоры съ увольненіемъ отъ службы и до назначенія Начальниковъ приказомъ по бригадѣ за этотъ годъ за № 58, оставлены прикомандированными и командующими своими-же отдѣленіями.

Приказомъ по бригадѣ 1885 года за № 75, по приказанію Генералъ-Инспектора кавалеріи вмѣсто бывшихъ Начальниковъ отдѣленій, произведенныхъ въ Генералы-Маіоры временными Начальниками отдѣленій разлучено назначить Ротмистровъ: Галактионова 2-мъ кадры № 14, Култашева 3-мъ кадры № 13, Рудомнио 2-мъ кадры № 13 и Калининна 3-мъ кадры № 14.



На основании предписания Командующего войсками Харьковского военного округа, объявленного в приказе по бригаде 1885 года за № 92, Начальник бригады, Генерал-Лейтенант Гильдебрант, сдал временно бригаду Начальнику 1-го отделения кадра № 13 кавалерийского запаса, Подполковнику Хребтову, выехали в город Тамбов для образования строительной комиссии по постройке казарм для 7-й бригады кавалерийского запаса и директор-производителем сей комиссии назначены были Штабс-Ротмистр Кошкино.

Приказом по бригаде 1885 года за № 151 число ремонтеров по штату уменьшено и помощники их упразднены и остались лишь два ремонтера для кадра № 13 Подполковник Смирнов и для кадра № 14 Штабс-Ротмистр Казачковскій.

Высочайшимъ приказомъ отъ 17 Октября 1885 года Подполковникъ кадра № 4-й кавалерійскаго запаса Лебедевъ назначенъ Начальникомъ 2-го отдѣленія кадра № 13-го кавалерійскаго запаса, а временный Начальникъ этого-же отдѣленія, Ротмистръ Рудоминъ приказомъ по бригадѣ 1885 года за № 208—помощникомъ его.

Высочайшимъ приказомъ 18-го Февраля 1886 г. назначены Начальниками отдѣленій: отъ кадра № 13-й—24-го Драгунскаго Лубенскаго полка Подполковникъ Черненко третьимъ, кадра № 14-го—41-го Драгунскаго Ямбургскаго полка Подполковникъ Гошковскій вторымъ, Лейбъ-Гвардіи Драгунскаго полка, Ротмистръ Глоба третьимъ отдѣленіемъ, послѣдній съ переименованіемъ въ Подполковникъ и всѣ трое съ зачисленіемъ по армейской кавалеріи: временныя-же Начальники отдѣленій остаются въ тѣхъ-же частяхъ помощниками Начальниковъ отдѣленій.

Приказомъ по бригадѣ отъ 3-го Мая 1886 года за № 51, Генералъ-Лейтенантъ Гильдебрантъ исключенъ умершимъ. Платонъ Ивановичъ Гильдебрантъ умеръ въ г. Тамбовѣ, оставивъ у подчиненныхъ добрую по себѣ память, ибо былъ въ полномъ смѣлѣ слеза человѣкомъ: входилъ въ положеніе подвѣдомственныхъ себѣ чиновъ, безъ размычія рангетъ и не гнушался обществомъ безответныхъ труженниковъ армейскихъ, чернорабочихъ офицеровъ. Умеръ онъ отъ переутомленія, ибо не щадилъ силъ своихъ по возведенію зданій для любимой пмъ бригады и можно съ увѣренностью сказать, что доведи онъ ихъ до конца—нынѣ занимаемая казарма, часть была бы всѣмъ обезпечена.

Похороненъ доблестный Генералъ на Успенскомъ кладбищѣ въ г. Тамбовѣ и работѣ по постройкѣ казармъ совместно съ чинами строительной комиссіи воздвигли ему памятникъ—часовню, которая и донынѣ стоитъ въ полномъ порядкѣ.

Высочайшимъ приказомъ 22 Іюня 1886 г. Начальникъ 4-й бригады кавалерійскаго запаса, Генералъ-Маіоръ Мацилевичъ назначенъ Начальникомъ 7-й бригады кавалерійскаго запаса, который прибылъ и вступилъ въ должность 1-го Августа 1886 г., а затѣмъ выехалъ изъ гор. Золотоноши въ гор. Тамбовъ для вступленія въ должность Предсѣдателя войсковой строительной комиссіи, вручивъ управление бригадою Подполковнику Хребтову.

Генералъ Мацилевичъ, приказомъ по бригадѣ 1886 г. за № 141, смѣнилъ ремонтера Штабс-Ротмистра Казачковскаго и на эту должность назначилъ Поручика 26-го Драгунскаго Вугскаго полка Грушецаго.

Приказомъ по бригадѣ, отъ 18 Сентября 1887 г. за № 141, предписано Управленію бригады и отдѣленіямъ кадровъ № 13 и 14 кавалерійскаго запаса выступить изъ пастопаштѣ мѣсть расположенія и слѣдовать, согласно плана Главнаго Штаба, по желѣзнымъ дорогамъ на постоянныя квартиры въ г. Тамбовѣ, а изъ приказа по бригадѣ 1887 года за № 143 видно, что передвиженіе это длилось одиннадцать дней и 29 Сентября бригада вступила въ гор. Тамбовѣ и нижніе чины съ кадровыми лошадьми были размѣнены по вновь построенныхъ для нихъ казармахъ и конюшняхъ, а гл. офицеры, за неокончаніемъ постройки офицерскаго флигеля, заняли квартиры въ городѣ по найму. 30 Сентября былъ въ казармѣ приглашенъ Священникъ церкви Успенскаго кладбища и при собраніи всѣхъ чиновъ бригады отслуженъ молебенъ и освящены всѣ зданія, казармы и люди выпили первую чарку водки въ гор. Тамбовѣ.

Для исполненія духовныхъ требъ бригадѣ, съ согласія Командира 9-го гренадерскаго Сибирскаго пѣхотнаго полка, назначенъ этого полка Священникъ іерей Алексѣй Цытковскій.

Первая служба, къ которой было приступлено, это приемъ молодыхъ ремонтеровъ лошадей, приведенныхъ для сдачи ремонтерами Подполковникомъ Смирновымъ и Штабс-Ротмистромъ Грушецкимъ; приемный комитетъ состоялъ изъ Предсѣдателя Генералъ-Лейтенанта Фовъ-Штейна и членовъ, Генералъ-Маіоровъ: Мацилевича и Штрайдмана—принято было 560 лошадей, всѣ заводы земли войска Донскаго.

Приказомъ по бригадѣ 7 Ноября 1887 года за № 180 объявлено, что съ 1-го Января 1888 года отдѣленія должны быть сведены въ кадры кавалерійскаго запаса №№ 13 и 14, почему предписано назначеннымъ лицамъ для завѣдыванія хозяйствами и директор-производствомъ какъ то: въ будущемъ кадрѣ № 13 Подполковнику Хребтову и Ротмистру Кошкино

и въ будущемъ кадры № 14 Подполковнику Глоба и Штабъ-Ротмистру Аракчееву приветупить съ сформированію по штату канцелярій вышеуказанныхъ кадровъ и составленію штурмовыхъ книгъ, описей и т. п. свидѣній; на должности кадровыхъ Адъютантовъ предиазачены: въ кадры № 13 Штабъ-Ротмистръ Крайновскій и въ кадры № 14 Ротмистръ Сыреничъ, которымъ приказано привести въ порядокъ архивы и принять отъ всѣхъ отдѣлений дѣла; съ этого момента началась дѣйствительная сводка отдѣлений въ кадры.

Приказомъ по бригадѣ 9-го Ноября 1887 года за № 182 сформированъ приемный покой на 6 косякъ. Приказомъ по бригадѣ 6-го Декабря 1887 года открытъ свой дѣйстви ветеринарній лазаретъ.

Высочайшимъ приказомъ отъ 29 Ноября 1887 года назначены: обучающей верховой тады офицеровъ Николаевской Академіи Генеральнаго Штаба, членящейся по армейской кавалеріи, Полковникъ Фонъ-Гюббенетъ Начальникомъ кадра № 13 кавалерійскаго запаса, а Начальникомъ 2-го отдѣленія кадра № 3 кавалерійскаго запаса, членящейся по армейской кавалеріи; Полковникъ Тимченко-Островерховъ Начальникомъ кадра № 14-го кавалерійскаго запаса; съ прибытіемъ въ городъ Тамбовъ 17 Декабря, Полковника Фонъ-Гюббенета, отдѣленія обохъ кадровъ сведены въ кадры и приведены въ нормальный штатъ, а до прибытія въ части Полковника Тимченко-Островерхова приказано и. д. Начальника кадра № 14 Подполковнику Хребтову; Начальникъ кадра № 14 къ своей части прибылъ лишь 20 Января 1888 года.

Приказомъ по бригадѣ 1888 г. за № 61 открытъ при кадрахъ лазаретъ на 16 косякъ.

27 Апрѣля 1888 года кадры №№ 13 и 14 кавалерійскаго запаса очастливлены были принимать въ новыхъ казармахъ Его Императорское Высочество, Великаго Князя и Генераль-Фельдмаршала Николая Николаевича Старшаго, который прибылъ изъ города Козлова въ экстренномъ поѣздѣ ж. д. и остановился противъ офицерскаго корпуса, дозволивъ выйти изъ салонъ-вагона съ своею свитою и близъ полотно ж. д. принять почетный караулъ шевскаго своего 9-го гренадерскаго Сибирскаго пѣхотнаго полка, сѣвъ въ коляску съ Начальникомъ бригады, Генераль-Мажоромъ Мацилевичемъ, прослѣдовалъ на плацъ къ ожидавшимъ Его Высочество свѣтлымъ названнымъ кадровъ на молодыхъ ремонтныхъ лошадахъ. Осмотрѣвъ послѣдовательно всѣ смѣны шести отдѣлений, Его Высочество обходилъ казармы и конюшни, а затѣмъ на томъ же плацу пропустилъ мимо себя церемоніальнымъ маршемъ сибирскихъ гренадеровъ и сѣвъ въ экипажъ, прослѣдовалъ въ манежъ 1-го отдѣленія кадра № 14-го кавалерійскаго запаса, гдѣ принялъ завтракъ отъ войскъ Тамбовскаго гарнизона и пробывъ до поздняго вечера, изволилъ въ тотъ же день отбыть въ томъ же поѣздѣ на гор. Козловъ.

Изъ приказа по бригадѣ отъ 28 Апрѣля 1888 года за № 86 видно, что Его Высочество остался вполнѣ доволенъ всѣмъ видѣннымъ.

15 Юля 1888 г. въ день празднованія 900 лѣтня Крещенія Руси, кадры №№ 13 и 14 кавалерійскаго запаса въ конномъ строю на молодыхъ лошадахъ принимали участіе въ парадѣ и были расположены шпалерами въ одну шеренгу отъ дома Губернатора до Казанскаго монастыря.

Высочайшимъ приказомъ 19 Юля 1888 года всѣ лѣншіе, противъ штата кадра, оберъ-офицеры были отчислены въ свои Драгунскіе полки.

1-го Ноября 1888 года постройка казармъ окончена и съ этого числа в. г. офицеры заняли предиазаченныя имъ въ офицерскомъ корпусѣ квартиры.

1-го Января 1889 года официально открыто въ помѣщеніи штабнаго флигеля казармъ офицерское собраніе и избраны, офицерами, въ распорядительный комитетъ его: Подполковникъ: Вессаго, Лебедевъ, Черненко и Ротмистръ Рудоміно, а хозяиномъ собранія, оиъ-же библиотекарь, Ротмистръ Шевлюкъ.

Въ приказѣ по бригадѣ 1889 года за № 24, первый разъ объявленъ результатъ обоготовъ о дозаяствѣ кадровъ за минувшій 1888 годъ—по положенію, приложенному къ приказу по Воин. Вѣдом. 1887 года за № 17.

31-го Марта 1889 года приказомъ по бригадѣ за № 62 строительная комисиія по постройкѣ казармъ расформирована.

Въ приказѣ по бригадѣ отъ 8 Августа 1889 г. за № 68, объявлено, что Командующій войсками Московскаго военнаго округа утвердилъ кадровые праздники: кадра № 13—9-го Мал, въ честь перенесенія мощей Св. Николая Чудотворца и кадра № 14—22-го Октября, въ честь иконы Казанской Божіей Матери.

15-го Мая 1889 г. кадры №№ 13 и 14 кавалерійскаго запаса вторично были очастливлены прѣздомъ въ 2½ часа дня съ экстреннымъ поѣздомъ желѣзной дороги изъ г. Козлова Его Императорскаго Высочества Генераль-Фельдмаршала и Великаго Князя Николая

Николаевича Старичаго, но такъ какъ на этотъ разъ Начальникъ бригады заранее зная о прїѣздѣ дорогого гостя, то пошелъ въ сношеніе съ Управленіемъ Грязинско-Уральской желѣзной дороги, которая къ прїѣзду Великаго Князя построила на 67-й верстѣ противъ лазарета казармъ платформу и задранировала ее соответствующимъ образомъ, на которой Начальство 7-й бригады съ администраціею отъ города ожидали прихода побѣды; но Великій Князь, не останавливаясь у платформы, преслѣдовалъ на главный вокзалъ и тамъ въ вагонѣ ожидалъ представленія Начальства, а затѣмъ уже побѣду, давъ задній ходъ, подѣхалъ вновь къ платформѣ и выйдя изъ вагона и сѣвъ въ экипажъ съ Генераль-Лейтенантомъ Петровскимъ преслѣдовалъ на плацъ казармъ и прозвезъ смѣнную на молодыхъ лошадяхъ ѣзду, а затѣмъ принявъ отъ бригады завтракъ въ офицерскомъ собраніи 7-й бригады кавалерійскаго запаса. Во время завтрака произошелъ инцидентъ, переносившій свѣту Великаго Князя и мѣстное Начальство: дѣло въ томъ, что Его Высочество не пожелало ожидать окончанія завтрака, и запретивъ изъ-за стола встать кому либо, вышелъ въ гостиницу офицерскаго собранія и приказалъ не входить въ комнату къ нему и вообще не расхождиться изъ собранія до тѣхъ поръ, пока Онъ кого либо не позоветъ; въ началѣ Начальство было изумилось подобному приказанію, но сдѣлавъ тутъ-же Начальникъ Штаба Инспектора-Кавалеріи, Генераль-Лейтенантъ Скалоуъ успокоилъ всѣхъ, сказавъ, что Его Высочество хочетъ немного отдохнуть. Но прошло болѣе 10 минутъ и изъ запертыхъ изъ зала въ гостиницу дверей не было ничего слышно, тогда самъ Генераль Скалоуъ началъ видимо беспокоиться, но, не смѣя нарушить приказа, сдѣлавъ въ ожиданіи; въ это время вдалекѣ раздався звукъ трубы сигнала "тревоги" и изъ пѣхотнаго лагеря Сибирскаго гренадерскаго полка прискакалъ коный вѣстовой за Командиромъ полка, который и доложилъ послѣднему, что по сигналу "тревоги" полкъ собрался и идетъ по направленію къ кавалерійскимъ казармамъ, все это внесло полный переполохъ; Генераль Скалоуъ, вбѣжавъ въ гостиницу, не засталъ тамъ Великаго Князя и тутъ только Начальство поняло, что по тревогѣ полкъ поднять его державнымъ Шефомъ и помчался: кто верхомъ, кто въ экипажѣ, разыскивать виновника переполоха, а все это время Великій Князь, сѣдя въ экипажѣ ожидалъ у сѣвернаго вала казармъ приближенія къ Его Высочеству своихъ гренадеръ, которые, къ чести имъ будь сказано, не заставили долго себя ожидать; поблагодаривъ послѣднихъ и не ожидая пока Начальство Его разыщетъ, уѣхалъ на вокзалъ гор. Тамбова, а тамъ сѣвъ въ побѣду, приказалъ подѣхать ему къ платформѣ на 67-й верстѣ и тутъ только все Начальство собралось и сѣвъ въ побѣду проводили до г. Козлова, везъ туда съ собой трубачей. Целью описать, а надо быть очевидцемъ того энтузіазма, съ которымъ гренадеры и наши солдаты сопровождали экипажъ Великаго Князя. Тогда еще въ полку было много боевыхъ офицеровъ, бывшихъ въ Турецкой кампаніи и видѣвшихъ на полѣ бранн Великаго Князя и на себѣ испытавшихъ Его доброту и сердечное отношеніе къ подчиненнымъ.

Изъ вагона Великій Князь нѣсколько разъ благодарилъ за смотръ и приказалъ нижнимъ чинамъ дать по чаркѣ водки и отдыхать на три дня.

На станціи Козловъ всѣ офицеры съ нимъ простались и видѣли Его уже въ послѣдній разъ.

Приказомъ по бригадѣ 1889 года за № 114 образована на оба кадра одна хлѣбоскарня. Приказомъ по бригадѣ 1889 года за № 139 сформирована охотничья команда, а приказомъ по бригадѣ 1889 года за № 151 Управляющимъ Государственными имуществомъ дано распоряженіе о допущеніи охотничьей команды кадровъ производить охоту въ казенныхъ лѣсахъ Тамбовскаго и Моршанскаго лѣсничества.

Приказомъ по бригадѣ 1889 года за № 141 принять участокъ земли на военномъ Петропавловскомъ кладбищѣ для 7-й бригады кавалерійскаго запаса.

При Штабѣ Московскаго военнаго округа 1-го Января 1890 года образована была коммисія для единообразнаго составленія мобилизационныхъ плановъ для всѣхъ кадровъ кавалерійскаго запаса, Предсѣдателемъ сей коммисіи былъ Начальникъ 2-й бригады кавалерійскаго запаса, Генераль-Лейтенантъ Петровскій и отъ каждой бригады по одному оберъ-офицеру, для чего и былъ въ Штабѣ округа отъ 7-й бригады Адъютантомъ кадра № 13 кавалерійскаго запаса Штабсъ-Ротмистръ Крайновскій.

Съ 1890 года Начальники кадровъ поемному основались съ своимъ положеніемъ, фуражное довольствіе отъ Начальниковъ отдѣленій отомшло въ распоряженіе хозяйственнаго комитета кадра и послѣдній началъ приводить въ должный видъ дворы, загроможденные до сего остатками матеріаловъ отъ бывшихъ построекъ, проводить необходимыя для вѣнскихъ тротуары и по направленію ихъ и вокругъ зданій производить посадку деревьевъ и приступлено было мѣстнымъ садоводомъ Кружвингомъ къ разбивкѣ большого парка противъ офицерскаго и штабныхъ флигелей. Подковникъ-же Фоль-Гюббенетъ, огородивъ пусто-порожнее мѣсто противъ подѣзда зданія офицерскаго собранія, лично началъ разбивать и сажать деревья въ малый садъ.



Съ 29 Августа 1890 года началось формирование четвертых отделений при кадрах и изъ различных драгунских полков начали прибывать нижние чины и кады вья лошади.

Ремонтеры кадровъ № 13 и 14 Подполковникъ Смирновъ и Штабсъ-Ротмистръ Грушецкій 9 Октября 1890 года просили у Начальника бригады разрѣшеніе дозволить имъ принять участіе въ поддержаніи бригаднаго штатнаго хора трубачей; основаннаго въ экономическія средства; при чемъ представили изъ своихъ средствъ по 250 руб. каждаго.

Деньгами этими было заплачено за труды музыкальному мастеру Теодорову.

Для вновь формируемыхъ четвертыхъ отделений кадра № 13 и 14 Его Императорскимъ Высочествомъ Генералъ-Инспекторомъ кавалеріи приказано на должность роттера для двухъ этихъ отделений прикомандировать къ кадру № 14, 31 Октября 1890 года Подполковника Кавалергвдскаго Ея Величества полка Веліцковскаго.

23 Октября 1890 года два четвертыхъ отделения—одно при кадрѣ № 13 и другое при кадрѣ № 14 сформированы и назначены н. д. Начальниковъ отделений: въ кадрѣ № 13 Ротмистръ Култалевъ и въ кадрѣ № 14 Ротмистръ Калининъ; нижние чины в лошади размѣщены по обывателямъ гор. Тамбова, на порожнихъ квартирахъ.

Въ приказѣ по бригадѣ 1890 года за № 209 всѣ постройки и площади раздѣлены на участки между кадрами № 13 и 14.

Высочайшимъ утвержденіемъ 7 Декабря 1890 года, положеніемъ Военнаго Совета определено: кадры кавалерійскаго запаса № 13 и 14—7-й бригады кавалерійскаго запаса нынѣ же привести изъ 3 въ 4 отдѣленный составъ съ тѣмъ, чтобы содержать ихъ врозь по штату № 47 кн. 2 Свода штатовъ 1885 года, какъ определено для кадровъ изъ 4-хъ отдѣлений, а такъ какъ они еще были сформированы въ 1890 году, то приказомъ по бригадѣ 1891 года за № 28 приказано: первымъ днемъ окончательнаго сформирования 4-хъ отдѣлений считать въ кадрѣ № 13—23 и въ кадрѣ № 14—26 числа Сентября мѣсяца 1890 г.

Приказомъ по бригадѣ 1891 года за № 36 определена для каждаго кадра норма экономическаго бюджета въ 3200 руб.

Въ приказѣ по бригадѣ 1891 года за № 63 объявлено распоряженіе командующаго войсками Московскаго военнаго округа испытать на практикѣ нековку, ремонтныхъ лошадей: выдержанныхъ подобно испытанію лошадей передать въ полки на кованьямъ съ тѣмъ, чтобы надъ ними продолжалась и тамъ дальнѣйшая испытанія.

Приказомъ по бригадѣ 1891 года за № 118 разрѣшено назначать дежурными по кадрамъ взводныхъ унтеръ-офицеровъ и вахмистровъ.

Приказомъ по бригадѣ 1891 г. № 154 приказано въ каждомъ кадрѣ назначить въ числа ротмистровъ начальниковъ отдѣлений для исполненія должности заведующаго хозяйствомъ въ кадрѣ и избрать новыхъ начальниковъ отдѣлений.

Приказомъ по бригадѣ 1891 г. за № 155 сформированъ штатный хоръ трубачей, команда котораго подчинена адъютанту кадра № 13 кавалерійскаго запаса.

1891 годъ Тамбовскую губернію постигъ полный неурожай и население большинства селъ и деревень пухло отъ голода и чтобы облегчить несчастье это г. г. офицеры въ общемъ собраніи 22 Октября постановили удерживать изъ ежемесячнаго получаемата ими содержанія 20% въ пользу голодающихъ, а нижние чины добровольно согласились изъ своего ежедневнаго 3-хъ фунтоваго пайка хлѣба уступать по одному фунту и кромѣ того собирать оставшіяся отъ обѣда куски хлѣба и обращать ихъ въ сухари. Первый вычетъ съ г. г. офицеровъ былъ сдѣланъ въ распоряженіе Тамбовскаго Губернатора 9 Ноября подъ квитацію за № 66; хлѣбъ же, обращенный въ сухари, препровождень въ открывшуюся въ Тамбовскомъ уѣздѣ дарового для народа столовую.

Приказомъ по войскамъ Московскаго военнаго округа 1891 г. за № 201, въ виду неурожая, установлено суточную дачу печенаго хлѣба нижнимъ чинамъ съ 3-хъ фунтовъ уменьшить на  $\frac{1}{2}$  фунта и за послѣднее количество выдавать солдату деньгами, о чемъ и объявлено было въ приказѣ по бригадѣ 1891 г. за № 244; по это распоряженіе, вследствие телеграммы Главнаго Интенданта отъ 24 Ноября, не приводилось въ исполненіе (выдѣль до особаго распоряженія).

20 Мая 1892 года прекращены изъ содержанія г. г. офицеровъ вычеты процентный на голодающихъ Тамбовской губерніи.

Высочайшимъ приказомъ 1892 г. 17 Мая Подполковникъ кадра № 14 Воевода назначень помощникомъ Харьковскаго уѣднаго воинскаго Начальника съ зачисленіемъ въ армейской пѣхотѣ.

Въ Полѣ мѣсяцѣ 1892 года Тамбовскую губернію постигла холерная эпидемія и по бригадѣ были приняты всѣ мѣры для огражденія нижнихъ чиновъ отъ этой болѣзни по указаніямъ Приказа по Воен. Вѣд. 1885 г. № 92, 1886 г. № 140, 1888 г. № 36, 1889 г. № 194 и 1891 г. № 29.

Въ Августѣ мѣсяцѣ въ 4 отдѣленіи кадра № 14 заболѣлъ одинъ нижній чинъ въ 7 часовъ утра, а въ 2 часа дня уже онъ умеръ отъ азиатской холеры.

Приказомъ по бригадѣ 1893 г. № 46, согласно приказа по войскамъ Московскаго военного округа за № 40, при каждомъ кадрѣ, въ видѣ временной мѣры, учреждены учебныя команды для подготовки въ нихъ нижнихъ чиновъ для производства въ унтеръ-офицеры.

Въ ожиданіи появленія и въ этомъ году холеры, въ приказѣ по бригадѣ 1893 г. за № 63 объявлено подтвержденіе распоряженій прошлаго года.

Приказомъ по бригадѣ 1893 г. за № 94, за прибытіемъ изъ г. Вологды въ г. Тамбовъ мѣстнаго лаварета, таковой же при 7 бригадѣ кав. зап. закрытъ 23 Мая 1893 года и въ полубивеніи его открытъ пріемный покой на 8 мѣствъ.

Приказомъ по бригадѣ 1893 г. за № 227 для 4 отдѣленій кадровъ №№ 13 и 14 установлено отдѣльный праздникъ 26 Сентября, въ честь иконы Апостола и Блаженнаго Іоанна Богослова.

Изъ содержанія приказа по бригадѣ отъ 31 Декабря 1893 г. за № 263 видно, что Начальникъ бригады убѣдился, что всѣ чины проияклись долгомъ службы и болѣе или менѣе исполнили всѣ его требованія, какъ по веденію хозяйства, а равно сбереженію и подъѣздомъ молодыхъ ремонтныхъ лошадей и въ приказѣ, поздравляя всѣхъ чиновъ съ наступающимъ Новымъ годомъ, объявилъ всѣмъ свое сердечное солдатское спасибо.

Приказомъ по бригадѣ 1894 г. за № 19, приведенныя изъ г. Кирсанова и 3 бригады двѣ ирисоединеннаго съ ними одна лошадь 7 бригады, всѣ дербетской породы (Астраханскія степей) отправлены въ С.-Петербургъ въ офицерскую кавалерійскую школу для представленія, какъ лучшіе экземпляры, Военному Министру.

Первый смотръ Исполнителя ремонтныхъ кавалерій и бригадъ кавалерійскаго запаса 7 бригады отбыла 19 и 20 Мая 1894 г. Всѣмъ видѣннымъ Генераль-Лейтенантъ Струковъ остался вполне доволенъ, а Начальникъ бригады за этотъ смотръ восьми вахмистрамъ выдалъ изъ собственныхъ средствъ по 5 руб. наградныхъ каждому.

Въслѣдствіе предписанія Главнаго Штаба, отъ 4 Апрѣля 1894 г., объ изыятіи денежныхъ лициковъ, принадлежащихъ войсковымъ частямъ, изъ мѣстныхъ казначействъ—перепесены таковыя въ кадры №№ 13 и 14 въ оконченое, 15 Октября, устройствомъ мѣста храненія въ зданіи цейхаузовъ, охраненіе котораго сторожевымъ порядкомъ, приказомъ по бригадѣ за № 177, прекращено и замѣнено ефрейторскимъ карауломъ.

9 Декабря 1894 г., по Высочайшему манифесту, всѣ штрафовацныя нижніе чины переведены въ разрядъ безпорочно-служащихъ.

Приказомъ по бригадѣ 1895 г. за № 5 объявлено, что на сооруженіе памятника въ г. Москвѣ въ Божѣ почившему Императору Александру III т.г. офицеры пожертвовали 100 руб., которые и сдали въ Тамбовское Отдѣленіе Государственнаго Банка.

Въ приказѣ по Воен. Вѣд. 1894 г. за № 288 объявлено, Высочайше утвержденное положеніе военнаго совѣта, въ которомъ постановлено: 1) изъ четвертыхъ отдѣленій кадра № 5—3 бригады кавалерійскаго запаса и кадровъ №№ 13 и 14—7 бригады кавалерійскаго запаса, сформировать особый кадръ при 7-й бригадѣ кавалерійскаго запаса, по штату таковыхъ кадровъ изъ трехъ отдѣленій; 2) сформированному кадру присвоить № 15, что и объявлено въ приказѣ по 7 бригадѣ 1895 г. за № 9.

Находившійся больнымъ у себя на квартирѣ Начальникъ кадра № 14, Подполковникъ Знау 31 Юня 1895 г., отъ болѣзни паралича сердца, умеръ и погребенъ на Тамбовскомъ Успенскомъ кладбищѣ.

Комитетомъ, выбравшимъ ремонтныхъ лошадей въ дѣйствующіе полки, конскій составъ 1 отдѣленія кадра № 15 найденъ неудовлетворительнымъ и 15 Августа, приказомъ по бригадѣ 1895 г. № 153, ихъ разбили поровну во всѣ 9 отдѣленій всѣхъ трехъ кадровъ, а на исполненіе таковое-же количество лошадей переведено въ 1 отдѣленіе и только тогда ремонтъ былъ отправленъ въ 46 драгунскій Переяславскій полкъ.

Начальникъ бригады 30 Августа 1895 г. прибылъ и вступилъ въ командованіе 7 бригадою.

15 Сентября 1895 г. въ гостиницѣ Булгакова, въ г. Тамбовѣ, скоропостижно умеръ ремонтеръ кадра № 15 кавалерійскаго запаса, Полковникъ, Кавалерадскаго Ея Величества

Государыня Императрица МАРИИ ФЕОДОРОВНЫ полка Величковскій, тѣло котораго послѣ преданія землѣ, было поставлено въ часовню близъ аданія приѣмнаго покоя кадра №№ 13 и 14, въ ожиданіи прибытія депутаціи отъ Кавалергвдскаго полка и препровожденія гроба съ прахомъ въ С.-Петербургъ, что и исполнено 19 Сентября по приѣздѣ Поручика Графа Мусина-Пушкина.

Высочайшимъ приказомъ 10 Апрѣля 1896 г. Начальникомъ 7 бригады кавалерійскаго запаса назначенъ Генераль-Маіоръ Гарденинъ, а Генераль-Лейтенанту Петровскому предложено состоять при Военномъ Министрѣ для порученій.

28 Апрѣля 1896 г. кадры №№ 13, 14 и 15 имѣли счастье представиться своему Августѣйшему Инспектору кавалеріи, Великому Князю Николаю Николаевичу. Его Высочество выйдя изъ вагона на вновь построенную противъ аданія приѣмнаго покоя платформу и сѣвъ въ экипажъ вмѣстѣ съ Генераль-Лейтенантомъ Тутолминимъ, началъ смотръ съ выезда по ремонтерамъ, ремонтныхъ лошадей; выводки производились въ манежѣ і отдѣленій кадр № 13; затѣмъ осмотрѣвъ базу одной смѣны отъ каждаго отдѣленія и обойдя всѣ казармы Его Высочество отбылъ.

Высочайшимъ приказомъ 25 Апрѣля 1896 г., по выходѣ въ отставку Полковникъ Муромцева Генераль-Маіоромъ, Начальникомъ кадра № 15 назначенъ состоящій въ составѣ Офицерской кавалерійской школы, Полковникъ лейбъ-гвардіи драгунскаго полка Лисенко, а таковымъ же приказомъ 14 Мая произведены: Генераль-Маіоръ Гарденинъ въ Генераль-Лейтенанты и Подполковникъ Глоба въ Полковники.

Начальникъ бригады Генераль-Лейтенантъ Гарденинъ 2 Юля 1896 г. прибылъ и вступилъ въ командованіе бригадою.

13 Сентября 1897 года Августѣйшіи командующій войсками Московскаго военного округа смотрѣлъ кадры № 13, 14 и 15; въ первыхъ двухъ, помѣщенія найдены въ образцовомъ видѣ, а въ послѣднемъ 2 и 3 отдѣленіяхъ размѣщенныхъ въ городскихъ Деминскихъ казармахъ, найдены негодными; вновь же выстроенныя казармы и конюшни 1-го отдѣленія кадра № 15 найдены удовлетворительными.

Великій Князь принималъ отъ г.г. офицеровъ 7-й бригады кавалерійскаго запаса завтракъ и тутъ-же обратился къ Городскому Головѣ Гуаданини, просилъ изыскать средства построить два деревянныхъ флигеля для размѣщенія нижнихъ чиновъ 2 и 3 отдѣленій кадра № 15, а Военно-Окружному Инженеру приказалъ немедленно построить крытый манежъ для кадра № 15, что обоимъ и было найдено возможнымъ исполнить впервы годъ люди благословляли судьбу и не разъ благодарили Бога за заботы о нихъ Августѣйшаго командующаго войсками.

Приказомъ по бригадѣ 1897 года за № 121 установленъ ежедневне, отъ каждаго кадра, конные вѣстовые: одинъ на квартиру Начальника бригады, а другой въ Управленіе бригады, а въ № 125 объявленъ установленный праздникъ Управления 7-й бригады кавалерійскаго запаса 5 Сентября, въ честь Св. Елизаветы и Св. Захарія.

Въ приказѣ по бригадѣ 1897 г. № 163 объявлено, что Тамбовскимъ Губернаторомъ препровождены четыре темно-бронзовыхъ медали за груди по первой асобной переписи для ношенія на груди, на лентѣ государственныхъ цвѣтовъ: Генераль-Лейтенанту Гарденину, Полковникамъ: фонъ-Гюббенету, Филонову и Лисенко.

Приказомъ по бригадѣ 1898 года за № 148 объявлено, что 27 Сентября приѣзжаетъ отставной англійской службы офицеръ г. Хейсъ для ознакомленія г.г. офицеровъ и отчасти нижнихъ чиновъ съ его приемами и способами болѣе скората усмиренія молодыхъ лошадей и пріученія ихъ къ сѣдлу и всаднику. Понятно, всѣхъ странно это заинтересовало, ибо по роду службы въ кадрахъ, усмиреніе и подѣздка дикихъ степныхъ лошадей для офицеровъ и нижнихъ чиновъ составляетъ главную цѣль и службу. По приѣздѣ Хейсъ, въ манежѣ Начальниками отдѣленій были приведены самыя строгія лошади и господинъ этотъ, выбравъ одну изъ нихъ, приступилъ къ своимъ опытамъ. Не вдаваясь въ подробности, въ общемъ можно сказать, что приемами своими (бралъ главное взморомъ лошадей) янтѣмъ никого не удивилъ, ибо большинству изъ присутствующихъ хорошо была известна каменная дова на свободѣ въ степи лошади, устройство изъ простаго копыа веревки недоуздка и съ нѣтъ сѣдлова и посадка всадника на дикую лошадь; но все это оказалось мало приѣмлемымъ въ кадрахъ, такъ какъ цѣль ихъ главная не только усмирить и подчинить всаднику лошадь, но и сохранять ея и приучить, чтобы она въ теченіи годичной ея выѣздки вносила довѣрля и любила бы человека, этого же и недоставало въ способахъ усмиренія лошади г. Хейсомъ.

26 Мая 1900 г. кадры №№ 13, 14 и 15 были подробно осмотрѣны Инспекторомъ ремонтной кавалеріи и бригады кавалерійскаго запаса, который нашелъ ихъ въ выдающемся состояніи.

Начальник кадра № 15 Полковник Лисенко, по приказанию Генерал-Инспектора кавалерии 1 Августа 1900 г., был прикомандирован к офицерской кавалерийской школе для участия в парфорсных охотах и в командование кадрами № 15 временно вступил Подполковник Бодиско. Парфорсная охота производилась в имении Графа Пржездзецкаго Вилейскаго уезда, Виленской губернии.

Въ 1901 году система ремонтирования молодыми лошадьми изменилась и ремонтеры упразднены, а созданы комиссии из Председателя, одного постоянного и другого временного (отъ войскъ) членовъ, при двухъ ветеринарныхъ врачахъ и приемъ лошадей начался прямо отъ коннозаводчиковъ, на Дону оповоженныхъ, въ полонину усмиранныхъ лошадей; для привода съ мѣстъ покупокъ лошадей и провоза ихъ по желѣзнымъ дорогамъ до кадрамъ кавалерійскаго запаса приказано командировать команды изъ нижнихъ чиновъ отъ каждаго кадра съ приѣзжникомъ офицеромъ и первая партія въ 142 лошади прибыла въ бригады въ г. Тамбовъ 21 Сентября, вполне благополучно.

Касаясь перемѣны системы ремонтирования, нельзя не поблагодарить отъ души тѣхъ лицъ, кои создали для блага дѣла въ кавалерии этотъ способъ, ибо прежній былъ хорошъ къ то время, когда Россія была богата верховыми заводами и ремонтеры выбирались со средствами и не завящали отъ матеріальныхъ средствъ, получавшихся отъ ихъ службы, а при всеобщемъ оскуденіи дворянства и введеніи всеобщей воинской повинности въ число офицеровъ кавалеріи съ каждымъ годомъ попадалъ не малый процентъ офицеровъ изъ различныхъ слоевъ общества, которые смотрѣли на должность ремонтера какъ на коммерческое предпріятіе и старались слико возможно экономить отпускаемую ремонтную сумму и собирали лошадей дешевыхъ и мало годныхъ къ службѣ въ кавалеріи и въ концѣ концовъ въ числѣ ремонтеровъ очень мало осталось людей, которые владывали-бы безкорыстно въ дѣло это не только знаніе, но и душу.

До мипувшей Русско-Турецкой кампаніи кавалерійскія дивизіи имѣли особія бригады съ запасными эскадронами, роль которыхъ была подготовить изъ молодыхъ солдатъ и ремонтныхъ лошадей въ теченіе года на столько, чтобы то и другое, прійдя въ полкъ, могло бы сразу стать въ строй; но съ 1882 года были упразднены запасные эскадроны и введено временное положеніе отдѣленій кадровъ кавалерійскаго запаса и каждому полку было оставлено по отдѣленію, роль которыхъ должна была быть лишь въ усмиреніи и подѣздкѣ молодой лошади, а новобранцы назначались съ призыва прямо въ полкъ; штатъ кадра какъ людьми, а равно кадровыми лошадьми былъ крайне ограниченъ и лишь 31 Декабря 1901 г. на ненормальное положеніе это было обращено вниманіе и изъ шести отдѣленій двухъ кадровъ сформированы запасные кавалерійскіе полки, а три таковыхъ полка вошли въ составъ одной бригады кавалерійскаго запаса; какъ исключенія изъ общаго штата создали два полка съ большимъ количествомъ эскадронцевъ, какъ-то: Гвардейскій—10-ти и 7-й полкъ 9-ти эскадроннаго состава. 7-й запасный кавалерійскій полкъ началъ свое существованіе, на основаніи Высочайшаго приказа 28 Ноября 1901 года, съ 31 Декабря, а съ 1-му Января 1902 г. сформированіе его было уже закончено.

Высочайшимъ приказомъ 28 Ноября 1901 года Начальники кадровъ назначены Командирами слѣдующихъ запасныхъ кавалерійскихъ полковъ: Начальникъ кадра № 13 Полковникъ Липскій—4-го; Начальникъ кадра № 14 Полковникъ Пышненко—6-го и Начальникъ кадра № 15 Полковникъ Лисенко—7-го. Начальникъ же 2-й бригады кавалерійскаго запаса, въ составъ которой вошелъ 7-й запасный кавалерійскій полкъ, назначенъ Генералъ-Лейтенантъ Вельяминовъ-Зерновъ; тѣмъ-же приказомъ о чинахъ гражданскихъ, окончившій курсъ въ Военно-медицинской Академіи докторъ Петровъ назначенъ младшимъ врачомъ въ 7-й запасный кавалерійскій полкъ.

Начальникъ бывшей 7-й запасной кавалерійской бригады Генералъ-Лейтенантъ Гарденинъ, получившій назначеніе состоять при Августѣйшемъ Командующемъ войсками Московскаго военнаго округа, Его Императорскомъ Высочествѣ, Великому Князю Сергѣю Александровичу, въ приказѣ по бригадѣ отъ 23 Декабря 1901 года объявилъ: «Раставаясь съ кадрами кавалерійскаго запаса, я считаю долгомъ высказать то чувство грусти, которое глубоко засѣло въ душѣ моей. Шесть лѣтъ почти я привыкъ дѣлать съ Вами и радость, и горе, послѣдняго почти не случалось, благодаря Вашему примѣрному усердію къ службѣ, отличному поведенію и вообще блестящему выполненію своего долга. Выражаю мою сердечную признательность г.г. Начальникамъ кадровъ—Подполковникамъ Лисенко, Пышненко и Липскому. Искренно благодарю г.г. Начальниковъ отдѣленій: Подполковника Калинина и Ротмистра Лѣсняка, Шевченко, Волочковича, Каменскаго, Добровича, Козина, Каніевскаго и Бодренскаго за ихъ неустанную заботливость о ихъ подчиненныхъ и достиженіе похвальныхъ результатовъ. Искренно благодарю также г.г. завѣдующихъ хозяйствомъ—Подполковниковъ Рудомино, Бодиско и Ротмистра Смольскаго. Благодарю г.г. офицеровъ, медицинскихъ и ветеринарныхъ врачей за честное отношеніе къ исполненію



своих служебных обязанностях. Молодцам вахмистрам и нижним чинам поспасио и выдать им по чарѣ водки. Это слово было последнее сказанное о деятельности кадровъ кавалерійскаго запаса и действительно труды ихъ были не легкіе, достигать хорошаго результата съ малымъ штатнымъ числомъ офицеровъ и нижнихъ чиновъ трудъ Начальниковъ отдѣленій по истинѣ былъ каторжнымъ, ибо они не смѣли заболѣть и ежедневно какъ маятникъ болтались то въ манежѣ, то въ казармѣ, зная что заболѣть они — часовой механизмъ ставесть.

Въсѣдѣйшимъ приказомъ 22 Декабря во вновь сформированный 7-й запасный кавалерійскій полкъ переведены: числящійся по армейской кавалеріи Старшій Адъютантъ Управления бывшей 7-й бригады кавалерійскаго запаса, Штабель-Ротмистръ Рѣшетовъ, съ отчисленіемъ отъ настоящей должности; драгунскихъ полковъ: 37 драгунскаго Военнаго Ордена полка-Поручикъ Дневъ; 47 Татарскаго — Поручикъ Гессель; 49 Архангелогородскаго — Поручикъ Пяльшкннъ; кадры № 13 — Подполковникъ Рудоминъ, Ротмистръ Лѣвлякъ, Волочковичъ, Шевченко; Фомъ-Циглеръ, Рубинштейнъ и Зенковичъ состоящій въ томъ-же кадрѣ; 42 драгунскаго Митавскаго полка Штабель-Ротмистръ Денитъ; кадры № 14 — Подполковникъ Калининъ, Ротмистры: Смольскій, Каменскій, Добсвѣчъ и Фиксентъ; состоящіе въ томъ-же кадрѣ, драгунскихъ полковъ: 28 Новгородскаго Штабель-Ротмистръ Журавловъ, 48-го Украинскаго — Штабель-Ротмистръ Беремьенковъ; 50 Иркутскаго, Штабель-Ротмистръ Козловъ; кадры № 15 — Подполковникъ Бодисовъ, Ротмистры: Козинъ, Каніевскій, Нодревскій, Смагинъ, Плотницкій; состоящіе въ томъ-же кадрѣ, 47 драгунскаго Татарскаго полка Штабель-Ротмистры: Гоштовтъ, Клякс Гагаринъ и Филатовъ. По сформированіи 2-й бригады кавалерійскаго запаса Начальникъ оной въ отвѣтъ на посланную Генераль-Лейтенантомъ Вольминовымъ — Зерновымъ телеграмму на имя Августѣйшаго Генераль-Инспектора Кавалеріи Великаго Князя Николая Николаевича, извѣствующаго содержаніи: „Завершивъ въ деталяхъ организационную работу, молодые полки 2-й бригады кавалерійскаго запаса, приписанные пламеннымъ усердіемъ, превращаютъ предъ Вашимъ Императорскимъ Высочествомъ въриподданнѣйшія чувства безиредѣльной признательности за драгоцѣнное благо, дарованное на пользу роднаго кавалерійскаго дѣла, уюная заслужить беззаветнымъ трудомъ милостивое благоволеніе Августѣйшаго Генераль-Инспектора.“

На другой день, 18 Января 1902 г., Начальникъ бригады удостоился получить въ гор. Смари отъ Его Высочества слѣдующую телеграмму. „Сердечно благодарю васъ и полки 2-й запасной бригады за телеграмму. Радуясь готовности запасныхъ полковъ работать на пользу роднаго дѣла и увѣренъ, что работа эта пойдетъ успешно.“

Генераль-Адъютантъ *Николай*.

3 Мая 1902 года Августѣйшій Генераль-Инспекторъ Кавалеріи Великаго Князя Николай Николаевичъ очустивилъ своимъ прїездомъ и осмотромъ молодой 7-й запасной кавалерійскій полкъ, оставшіе довольны результатами смотра. Его Императорское Высочество принялъ предложенный г. офицерами въ офицерскомъ собраніи завтракъ и довольно долго на немъ пробывъ, отбылъ въ городъ Кургановъ, въ 3-й запасный кавалерійскій полкъ.

Подполковникъ 7-го запаснаго кавалерійскаго полка, *Л. Бодисовъ*.

### Красный Крестъ въ Тамбовской губерніи.

Въ Тамбовской губерніи учрежденія Краснаго Креста составляютъ два мѣстныхъ управленія — Тамбовское и Липецкое, восемь комитетовъ, подчиненныхъ Тамбовскому мѣстному управленію: 1) Козловскій мужской, 2) Козловскій дамскій, 3) Моршанскій, 4) Борсоголебскій, 5) Уматскій, 6) Шацкій, 7) Елатомскій и 8) Темниковскій; одна община сестеръ милосердія — въ Тамбовѣ и четыре амбулаторныя лечебницы: въ Тамбовѣ, въ Липецкѣ, въ Козловѣ и въ Моршанскѣ.

Въ архивѣ Тамбовскаго мѣстнаго управленія не сохранилось свѣдѣній о времени возникновенія какъ самаго мѣстнаго управленія, такъ и состоящихъ въ вѣдѣніи его комитетовъ, хотя и есть указанія, что управленіе существовало въ 1868 г. (сохранился списокъ членовъ управленія за этотъ годъ). Извѣстно только, что въ восточную войну 1877—1878 г. мѣстное управленіе и состоящій въ его вѣдѣніи Тамбовскій дамскій комитетъ, ннѣ закрытый, принимали активное участіе въ оказаніи больнымъ и раненымъ воинамъ въ эвакуаціи ихъ съ театра войны: были на сборныхъ управленіяхъ и комитетомъ покровительствія устроили особый санитарный лазаретъ и въ Тамбовѣ спеціальный хирургическій баракъ, переданный по окончаніи войны въ вѣдѣніе и собственность губернскаго земства, въ которомъ и до сего времени находится гинекологическое отдѣленіе Тамбовской губернской земской больницы. Во время войны при Тамбовскомъ дамскомъ комитетѣ была учреждена и община

сестры милосердія, которая по окончаніи войны была тоже закрыта, а нахѣвшая въ ней 5 сестеръ милосердія, числясь при дамскомъ комитетѣ, состояли при губернской земской больницѣ и жили на частныхъ квартирахъ; одна изъ этихъ сестеръ работала въ Козловской уѣздной земской больницѣ.

Со времени окончанія восточной войны—ни Тамбовское мѣстное управленіе, ни уѣздные комитеты никакой дѣятельности до 1892 г. не проявляли, благодаря чему въ Тамбовскомъ мѣстномъ управленіи отъ оставшихся послѣ войны суммъ, изъ приращенія на нихъ процентовъ, образовался капиталъ, достигшій въ 1892 году солидной суммы въ 100000 руб.

Въ 1891 году Тамбовское мѣстное управленіе, по требованію главнаго управленія Россійскаго общества Краснаго Креста, приняло участіе въ оказаніи помощи населенію Тамбовской губерніи, пострадавшему отъ неурожая. Это участіе, проявившееся впрочемъ лишь въ посредничествѣ между главнымъ управленіемъ общества и образованнымъ губернскимъ комитетомъ по оказанію той же помощи, послужило для мѣстнаго управленія толчкомъ для вступленія послѣдняго на путь активной дѣятельности.

Въ годовомъ общемъ собраніи г.г. члены мѣстнаго управленія въ Маѣ мѣсяцѣ 1892 года было рѣшено устроить общину сестеръ милосердія во имя первосвятителя Тамбовской епархіи, приснопамятнаго епископа Питирима, составленъ уставъ общины и затѣмъ, по исполненіи надлежащаго разрѣшенія Главнаго Управленія и утвержденія устава общины, купленъ былъ домъ, который въ теченіи лѣтъ 1893 г. былъ приспособленъ для помѣщенія общины, а 15 Декабря того же года община была торжественно освящена бывшимъ епископомъ Тамбовскимъ и Шацкимъ Іеронимомъ въ присутствіи г. начальника губерніи, барона В. П. Рокасовскаго—предѣдателя мѣстнаго управленія, его супруги, баронессы А. В. Рокасовской—первой попечительницы общины, членовъ попечительства и мѣстнаго управленія и представителей правительственныхъ и общественныхъ учреждений.

При открытіи общины въ нее поступили 5 сестеръ милосердія, состоявшихъ въ вѣдѣніи Тамбовскаго дамскаго комитета, изъ которыхъ А. К. Сахарова была назначена старшею сестрою, и три именуемыхъ.

Съ этого времени Тамбовская община сестеръ милосердія во имя святителя Питирима стала правильно функционировать и постепенно увеличивалась въ своемъ составѣ. Въ настоящее время въ ней находятся одна старшая сестра, 23 сестры милосердія и 6 именуемыхъ. Въ числѣ этихъ сестеръ только одна, М. М. Рахитина, осталась изъ состава прежней общины; бывшая старшая сестра А. К. Сахарова скончалась, ее замѣнила сестра милосердія Л. П. Себрлкова, а три вышли въ отставку.

Въ 1897 году Тамбовская община, по распоряженію главнаго управленія общества, приняла дѣятельное участіе по оказанію помощи населенію Уфимской губерніи, пострадавшему отъ неурожая. Въ распоряженіе Уфимскаго мѣстнаго управленія были командированы 9 сестеръ милосердія, съ старшею сестрою Л. П. Серебряковою во главѣ, и о дѣятельности ихъ былъ данъ самый лучшій отзывъ г. начальникомъ Уфимской губерніи, который и послужилъ къ тому, что всѣ командированныя сестры были удостоены Высочайшихъ наградъ—серебряными медалями, а старшая сестра—золотой, съ надписью „за усердіе“, для ношенія на груди на Аннинской лентѣ.

1 Апрѣля 1896 года при общинѣ былъ освященъ иныѣ въ Бозѣ почивающимъ епископомъ Тамбовскимъ и Шацкимъ Александромъ храмъ во имя святаго великомученика и цѣлителя Пантелеймона, сооруженный на средства мѣстнаго управленія въ память въ Бозѣ почивающаго Царя-Миротворца—Императора Александра III, въ которомъ въ концѣ божественной литургіи въ воскресные дни совершается заупокойная литія по Императорамъ Александру III и Александру II—какъ основателю общества Краснаго Креста и Императрицѣ Маріи Александровнѣ—какъ первой Августѣйшей покровительницѣ того же общества.

15 Декабря 1897 года, въ зданіи общины, въ нижнемъ его этажѣ, была открыта, въ память Бракосочетанія Ихъ Императорскихъ Величествъ, безплатная амбулаторная лечебница, въ которой безвозмездно принимаютъ больныхъ почти всѣ находящіяся въ Тамбовѣ и практикующіе врачи—правительственные, военные, земскіе, городскіе и частные, каждый по своей спеціальности, при чемъ всѣмъ больнымъ бесплатно отпускаются лекарства, даются по предписаніямъ окулисты, очки, производятся электризаціи, массажъ, подожные впрыскиванія, прививки антидифтерійной сыворотки и осы, перевязки. Все это, равно какъ и приготовленіе лекарствъ въ аптекѣ, возложено исключительно на сестеръ милосердія. Количество больныхъ, посѣтившихъ лечебницу въ 1901 и 1902 г.г. превышаетъ 20000 человекъ за каждый годъ.

Кромѣ занятій въ лечебницѣ, сестры милосердія общины командированы на борьбу съ эпидеміями по требованію земства, на дежурства въ больницахъ и для ухода за больными въ частныхъ домахъ. Въ 1902 году сестрами было проведено въ подобныхъ командировкахъ 5058 дней. Плата за уходъ за больными въ частныхъ домахъ взимается: въ г. Тамбовѣ—50 коп. въ сутки, а въ уѣздахъ 1 руб. въ сутки, или 25 руб. въ мѣсяцъ, при условіи оплаты проезда взадъ и впередъ по желѣзной дорогѣ въ вагонѣ II-го класса. Неимущимъ больнымъ сестры отпускаются безплатно или за уменьшенную плату. Съ требованіями о присылкѣ сестры слѣдуетъ обращаться къ завѣдующему общиною члену попечительства, или къ С. Г. Книшину.

Амбулаторныя лечебницы въ Липецкѣ, Козловѣ и Моршанскѣ учреждены недавно и дѣятельность ихъ значительно меньше Тамбовской, особенно Липецкой, гдѣ съ больнымъ взимается плата за совѣтъ въ размѣрѣ 15 коп. и лекарства отпускаются изъ земской аптеки лишь по уменьшенной таксѣ.

Тамбовское мѣстное управленіе стремится расширить свою дѣятельность и предлагаетъ въ текущемъ году устроить собственную больницу съ двумя отдѣленіями—хирургическимъ и заразнымъ и отдѣльными одиночными палатами, въ чемъ ощущается потребность въ Тамбовѣ, такъ какъ единственная въ Тамбовѣ губернская земская больница такими палатами не имѣетъ. Больница предполагается быть учрежденною въ честь и память новопреславленнаго чудотворца, святаго преподобнаго Серафима Саровскаго.

*С. Книшинъ.*

## К Р А Т К І Й О Ч Е Р К Ъ

дѣятельности почтово-телеграфныхъ учреждений и сберегательныхъ при нихъ кассъ по Тамбовской губерніи за мин. 10 лѣтъ. (1892 г.—1902 г.).

### 1.

#### П О Ч Т А.

Развитіе сѣти почтовыхъ учреждений въ Тамбовской губерніи за минувшій 10-ти лѣтній періодъ достигло слѣдующихъ результатовъ.

Въ 1892 году почтовыхъ учреждений находилось 44 и одно приходилось на 1330 кв. верстъ пространства, при населеніи 60180 жителей.

Въ концѣ 1902 года образовалось учреждений 61, кромѣ того, вновь установилось производство почтовыхъ операций: а) при Волостныхъ Правленіяхъ—2 и б) при желѣзнодорожныхъ станціяхъ—5.

Увеличеніе почтовыхъ учреждений въ губерніи на 24 отразилось на повышеіи количества отправленій по приведеннымъ ниже цифровымъ даннымъ и значительно облегчило для населенія способы почтово-телеграфныхъ сношеній.

Въ частности по уѣздамъ губерніи почтовые учреждения въ настоящее время расположены:

|                             | Число учреждений.   | Пространство.              | Число населенія. |
|-----------------------------|---------------------|----------------------------|------------------|
| Въ Тамбовскомъ . . . . .    | 5 одно на . . . . . | 1702 кв. вер. на . . . . . | 85155 жителей.   |
| „ Борисоглебскомъ . . . . . | 10 „ „ . . . . .    | 650 „ „ „ . . . . .        | 25843 „          |
| „ Кирсановскомъ . . . . .   | 4 „ „ . . . . .     | 1508 „ „ „ . . . . .       | 71414 „          |
| „ Лебедянскомъ . . . . .    | 4 „ „ . . . . .     | 721 „ „ „ . . . . .        | 38185 „          |
| „ Липецкомъ . . . . .       | 5 „ „ . . . . .     | 588 „ „ „ . . . . .        | 32476 „          |
| „ Моршанскомъ . . . . .     | 8 „ „ . . . . .     | 739 „ „ „ . . . . .        | 34206 „          |
| „ Спаскомъ . . . . .        | 3 „ „ . . . . .     | 1141 „ „ „ . . . . .       | 41558 „          |
| „ Темниковскомъ . . . . .   | 6 „ „ . . . . .     | 785 „ „ „ . . . . .        | 23615 „          |
| „ Елатомскомъ . . . . .     | 6 „ „ . . . . .     | 629 „ „ „ . . . . .        | 26435 „          |
| „ Козловскомъ . . . . .     | 7 „ „ . . . . .     | 840 „ „ „ . . . . .        | 52019 „          |
| „ Усмьскомъ . . . . .       | 5 „ „ . . . . .     | 825 „ „ „ . . . . .        | 42305 „          |
| „ Шацкомъ . . . . .         | 5 „ „ . . . . .     | 730 „ „ „ . . . . .        | 33930 „          |

Общее количество почтовых отправлений, обозначенное въ ниже помѣщаемой таблицѣ, указываетъ степень увеличенія почтовыхъ сношеній по уѣздамъ.

Т А Б Л И Ц А.

| П о у ѣ з д а м ь :       |         | К о л и ч е с т в о                              |                     |                                                   |        |
|---------------------------|---------|--------------------------------------------------|---------------------|---------------------------------------------------|--------|
|                           |         | Простыхъ, бандерольныхъ и казенныхъ отправлений. | Газетъ и журналовъ. | Денежныхъ переводныхъ, посылочныхъ и съ платежей. |        |
| Тамбовскому . . . . .     | 1892 г. | 264307                                           | 637466              | 91176                                             |        |
|                           | 1902 "  | 1086156                                          | 934144              | 170689                                            |        |
| Борисоглѣбскому . . . . . | 1892 "  | 280110                                           | 216656              | 46994                                             |        |
|                           | 1902 "  | 765817                                           | 417824              | 94621                                             |        |
| Кирсаповскому . . . . .   | 1892 "  | 177532                                           | 130641              | 34861                                             |        |
|                           | 1902 "  | 408619                                           | 261276              | 51819                                             |        |
| Лебедянскому . . . . .    | 1892 "  | 48171                                            | 82678               | 20390                                             |        |
|                           | 1902 "  | 150456                                           | 124014              | 28526                                             |        |
| Липецкому . . . . .       | 1892 "  | 170680                                           | 120294              | 33156                                             |        |
|                           | 1902 "  | 331818                                           | 240103              | 52360                                             |        |
| Моршанскому . . . . .     | 1892 "  | 323467                                           | 208637              | 61334                                             |        |
|                           | 1902 "  | 678051                                           | 562606              | 96885                                             |        |
| Спасскому . . . . .       | 1892 "  | 42231                                            | 61432               | 18345                                             |        |
|                           | 1902 "  | 96336                                            | 113993              | 44775                                             |        |
| Темниковскому . . . . .   | 1892 "  | 65822                                            | 85586               | 39924                                             |        |
|                           | 1902 "  | 167198                                           | 156582              | 72199                                             |        |
| Елатомскому . . . . .     | 1892 "  | 111075                                           | 106831              | 50400                                             |        |
|                           | 1902 "  | 295706                                           | 172101              | 107701                                            |        |
| Козловскому . . . . .     | 1892 "  | 317282                                           | 220707              | 52442                                             |        |
|                           | 1902 "  | 477442                                           | 441862              | 93671                                             |        |
| Усманскому . . . . .      | 1892 "  | 11537                                            | 120063              | 29094                                             |        |
|                           | 1902 "  | 270840                                           | 172178              | 50793                                             |        |
| Шацкому . . . . .         | 1892 "  | 46579                                            | 79901               | 26940                                             |        |
|                           | 1902 "  | 141340                                           | 167288              | 49380                                             |        |
|                           |         | 1892 "                                           | 1958733             | 2070892                                           | 505176 |
|                           |         | 1902 "                                           | 5869769             | 3783865                                           | 912419 |

Общее количество почтовыхъ отправлений приходилось на одного жителя въ губерніи:

|                                       | 1892 г. | 1902 г. |
|---------------------------------------|---------|---------|
| а) письменныхъ . . . . .              | 0,75    | 2,14    |
| и б) печатныхъ произведеній . . . . . | 0,80    | 1,35    |

Движеніе по губерніи разныхъ видовъ цѣнныхъ отправлений выразилось:

Въ 1892 году частныхъ—489481, на 85 мил.  
 казенныхъ— 22851, " 49 "  
 а въ концѣ 1902 г. частныхъ—837259, " 68 "  
 казенныхъ— 30722, " 37 "

Отмѣченное въ 1892 году усиленное передвиженіе цѣнностей было вызвано притокомъ денежной помощи населенію края, пострадавшему отъ голода.

Слѣдующіе за сямъ благодатные 1893—1894 гг., давшіе возможность населенію губерніи оправиться отъ постигшаго бѣдствія, пробудило въ немъ, по веѣмъ отраслямъ торговои промышленности жизнедѣятельность, результаты которой выражаются въ значительномъ возрастаніи количества цѣнныхъ отправлений въ концѣ 1902 г.



По мѣрѣ возрастанія общаго количества всѣхъ вообще почтовыхъ отправокъ вызывалась потребность ускоренія пересылки таковыхъ и объема сношеній. Въ этомъ направленіи за минувшій 10 лѣтній періодъ достигнуты слѣдующіе результаты:

Восемь уѣздныхъ городовъ, какъ видно по схемѣ хода почты, пользуются ежедневнымъ объемомъ сношеній по 2—3 раза въ день; два по одному разу, а остальные—сѣверные уѣзды—Елатомскій и Темниковскій—четырежды въ недѣлю объѣздомъ.

## 2.

## Т Е Л Е Г Р А Ф Ъ.

Число телеграфныхъ пунктовъ въ Тамбовской губерніи значительно болѣе чѣмъ почтовыхъ.

|                                                                 |          |
|-----------------------------------------------------------------|----------|
| Въ 1892 году правительственныхъ учреждений находилось . . . . . | 29       |
| жел.-дорожныхъ телеграфныхъ станцій . . . . .                   | 58       |
|                                                                 | <hr/> 87 |

Къ концу 1902 года вновь открыто:

|                              |          |
|------------------------------|----------|
| правительственныхъ . . . . . | 16       |
| жел.-дорожныхъ . . . . .     | 6        |
|                              | <hr/> 22 |

Всего образовалось . . . . . 109

Телеграфные пункты приходятся каждый на 541 кв. в. и на населеніе 24 т. душъ, а по уѣздамъ одинъ на 550 кв. в. и на населеніе 22 т. жителей.

Въ 1892 г. въ губерніи было: телеграфныхъ линий 1167 вер., проводовъ—2120; въ настоящее время первыхъ 1803 вер. и послѣднихъ—4853, увеличилось линий на 636 в. и проводовъ на 2735 верстъ.

Количество обмѣненныхъ телеграммъ по губерніи въ 1892 г. 304957, что составитъ на каждого жителя 0,11, а за 1902 г. обмѣнено 443755, въ среднемъ—0,13 на одного жителя.

Наибольшимъ повышеніемъ телеграфныхъ сношеній отмѣчаются Борисоглѣбскій, Козловскій, Кирсановскій, Моршанскій и Тамбовскій уѣзды, благодаря торгово-промышленной и заводской дѣятельности мѣстнаго населенія. Въ Уманскомъ, Липецкомъ и Лебедянскомъ уѣздахъ преобладаютъ сельско-хозяйственная промышленность, въ уѣздахъ же Елатомскомъ, Темниковскомъ, Шацкомъ и Спасскомъ, населеніе занимается кустарнымъ промысломъ, почему телеграфныя сношенія въ помянутыхъ уѣздахъ менѣе значительны.

## 3.

## Сберегательныя кассы при учрежденіяхъ почтово-телеграфнаго вѣдомства.

Съ поступившихъ въ 1894 году, въ сберегательныя кассы при почтово-телеграфныхъ учрежденіяхъ, мелкихъ вкладовъ на сбереженіе, половина ихъ, въ теченіи года была истреблена, а осталая половина, въ концѣ того-же года, въ суммѣ до 561 т. руб.; составляла не востребованнаго сбереженія.

Число вкладчиковъ по губерніи, по сравненіи съ количествомъ населенія ея, въ среднемъ 35‰. Среднее число годовыхъ взносов: а) поступають около 90000 и б) выплачивается 45000.

За 8 минувшихъ лѣтъ, въ концѣ 1902 года, образовалось, по Тамбовской губерніи мелкаго сбереженія въ кассахъ почтово-телеграфнаго вѣдомства, въ среднемъ свыше 4½ мил. рублей и по разверткѣ сказаннаго капитала, на каждого вкладчика приходится скопленнаго сбереженія около 61 руб. 50 коп.

Самымъ большимъ притокомъ мелкаго сбереженія отмѣчается населеніе Моршанскаго и Елатомскаго уѣздовъ, въ мѣстныхъ кассахъ коихъ, въ концѣ 1902 года считается на сбереженія въ первомъ свыше 100 тыс. руб., а въ послѣднемъ около 76 тыс. руб., въ Тамбовскомъ уѣздѣ только 70 тыс., въ Козловскомъ—56 тыс., Липецкомъ—47 тыс., Шацкомъ—40 тыс., Борисоглѣбскомъ—39 тыс., Темниковскомъ—33 тыс., Уманскомъ—32 тыс. и Кирсановскомъ—22 тыс., въ Лебедянскомъ—12 тыс. и самое незначительное накопленіе сбереженія, около 2 тыс. руб., считается въ Спасскомъ уѣздѣ.



## Очеркъ дѣятельности земства по народному образованію.

Когда земскія учрежденія были введены въ Тамбовской губерніи, одной изъ первыхъ задачъ, возложенныхъ на Губернскую Управу, было собрать свѣдѣнія о существующихъ школахъ и объ источникахъ ихъ содержанія. Изъ опубликованныхъ Управою данныхъ видно, что къ 1868 г. въ Тамбовской губерніи насчитывалось 170 сельскихъ школъ съ 5727 учениками. Большею частью это были школы, устроенныя Министерствомъ Государственныхъ Имуществъ въ селеніяхъ подвѣдомственныхъ ему крестьянъ. Онѣ содержались на средства особаго, общаго по имперіи сбора съ государственныхъ крестьянъ по 8<sup>3/4</sup> коп. съ души вѣдѣли болѣе или менѣе опредѣленную организацию и опредѣленный бюджетъ. Училище получало ежегодно по 189 рублей, изъ которыхъ 100 рублей шли на жалованье „наставнику“ и какъ тогда говорили, 45 рублей на наемъ помѣщенія, отопленіе и освѣщеніе, 27 рублей на „учебные припасы“ и 17 руб. на наемъ сторожа.

Нѣкоторое представленіе о внутреннемъ строѣ этихъ школъ намъ даетъ записка представителя Государственныхъ Имуществъ Герасимова, доложенная въ 1866 году Козловскому уѣздному собранію. Въ качествѣ чиновника Палаты Государственныхъ Имуществъ Герасимовъ имѣлъ возможность хорошо ознакомиться съ постановкою школьнаго дѣла у казенныхъ крестьянъ, и вотъ что говорится въ докладѣ этого официального лица.

„При подробной ревизіи мною существовавшихъ въ казенныхъ селеніяхъ приходскихъ училищъ и домашнихъ школъ я убѣдился въ неудовлетворительномъ состояніи большей части изъ нихъ. Не говоря уже о томъ, что домашнія школы за немногими исключеніями помѣщаются тѣсно и неопытно въ домахъ церковно-служителей, занимающихъ всадѣ должность наставниковъ, я нашелъ самыя успѣхи въ обученіи весьма неудовлетворительными. Немногія дѣти читаютъ, поимамъ читаемое; немногія понимаютъ смыслъ молитвъ, самое незначительное число обучается письму и, какъ исключеніе, встрѣчаются дѣти, механически дѣлающія сложеніе, вычитаніе, умноженіе и дѣленіе простыхъ чиселъ. Метода въ обученіи старинная съ чтеніемъ словъ на распѣвъ. Объ умственномъ и нравственномъ развитіи вообще наставники, кажется, не заботятся, хотя это и составляетъ всю цѣль образованія. Виная въ прѣвѣ такого жалкаго состоянія большей части училищъ и школъ, я постоянно слышалъ отъ наставниковъ жалобы на нерасположеніе крестьянъ къ обученію грамотѣ, на краткость срока обученія, продолжающагося въ году не болѣе 6 мѣсяцевъ, на непостоянное ходженіе учениковъ и въ эти учебные мѣсяцы, наконецъ, на недостаточное снабженіе школъ книгами и другими принадлежностями. Хотя жалобы эти отчасти справедливы, но и крестьяне во многихъ селеніяхъ заявляли, что едва-ли будетъ какая польза въ обученіи дѣтей ихъ грамотѣ, пока въ наставники будутъ назначаемы одни лица духовнаго званія въ семинаристовъ и изъ мѣстныхъ священно-церковно-служителей, потому что семинаристы занимаютъ эти должности только до открытія гдѣ либо ваканціи на священно-церковно-служительское мѣсто, а мѣстные священно-церковно-служители безирегистранно отрываются отъ наставнической должности исполненіемъ прямыхъ своихъ обязанностей по ирреду, совершеніемъ требъ“.

Приведенная характеристика относится къ школамъ государственныхъ крестьянъ, но онѣ были наилучше обстоятельными въ то время. Школы, возникавшія у помѣщичьихъ крестьянъ, по инициативѣ самихъ крестьянъ или частныхъ лицъ, обыкновенно вовсе не имѣли опредѣленныхъ средствъ и содержались въ лучшемъ случаѣ на случайные остатки мирскихъ суммъ. Бюджетъ ихъ иногда опускался до 25 рублей въ годъ.

Не лучше, чѣмъ въ Козловскомъ уѣздѣ, обстояло дѣло въ другихъ мѣстахъ Тамбовской губерніи. Лебедянской училищный совѣтъ сообщалъ уѣздному и губернскому земскимъ собраніямъ 1867 года: „во многихъ приходскихъ школахъ и училищахъ, о существованіи которыхъ имѣются свѣдѣнія и донесенія, въ сущности никакого ученія не производится, а ученики, въ спискахъ значащеся, школъ вовсе не посѣщаютъ... Причину такого неуряднаго явленія можно конечно искать съ одной стороны въ нерадѣніи наставниковъ, а иногда въ ихъ нетрезвомъ поведеніи, а равно и въ нерасположеніи самихъ крестьянъ къ обученію своихъ дѣтей“.

Такимъ образомъ только что возникшимъ земскимъ учрежденіямъ надо было считаться съ одной стороны съ недостаткомъ школъ и съ плохой постановкой дѣла, съ другой стороны—съ равнодушіемъ населенія къ школамъ и обученію, равнодушіемъ, которое вело къ тому, что крестьяне не хотѣли давать денегъ на открытіе новыхъ и улучшеніе старыхъ школъ.

Уже въ 1868 году мы находимъ въ свѣтахъ 11 уѣздныхъ земствъ ассигнованія на начальныя школы отъ 500 до 6600 руб. Но всѣ эти ассигнованія не имѣли опредѣленныхъ назначеній, а расходовались въ видѣ небольшихъ пособій по назначенію училищныхъ совѣтовъ. Взгляды, господствовавшія въ то время въ средѣ земскихъ дѣятелей на сельскую

школу и на отношеніе къ ней земства, взгляды, неоднократно высказывавшіеся во время преній въ земскихъ собраніяхъ и въ докладахъ училищныхъ совѣтовъ и управъ, сводились къ тому, что „устройство и содержаніе школъ должно лежать на крестьянахъ, уѣздныя земства должны только содѣйствовать успѣшному развитію такихъ школъ, оказывая имъ матеріальную поддержку тамъ, гдѣ она необходима, губернское же земство должно заботиться объ общихъ мѣрахъ, могущихъ быть полезными вообще для школъ губерніи“. О дѣятельности губернскаго земства намъ предстоитъ говорить ниже, здѣсь же отмѣтимъ, какъ постепенно измѣнялось отношеніе уѣздныхъ земствъ къ сельскимъ школамъ, какъ постепенно пѣзъ сословнаго крестьянскаго учрежденія сельская школа превращалась въ земскую школу съ преобладающимъ и даже исключительнымъ участіемъ въ ея содержаніи всѣхъ плательщиковъ земскихъ налоговъ, а не однихъ только крестьянъ.

Система выдачи небольшихъ случайныхъ пособій школамъ, содержимымъ на крестьянскіе сборы, оказалась скоро неудачною. Во-первыхъ на небольшія пособия, перешивавшія нѣсколькихъ десятковъ рублей для одной школы, нельзя было улучшить серьезно постановку дѣла, а плохая постановка учебнаго дѣла, какъ мы видѣли выше, влекла за собою недовольство крестьянъ школою и отказы отдавать дѣтей въ ученіе. Во-вторыхъ чрезвычайно неудобною оказалась передача всѣхъ земскихъ ассигнованій въ полное распоряженіе училищныхъ совѣтовъ.

Въ 1870 г. въ губернскомъ собраніи, членъ губернскаго училищнаго совѣта В. И. Чичеринъ заявилъ, что въ теченіе двухъ лѣтъ онъ ни разу не получалъ извѣщеній о заведеніяхъ совѣта, а въ дѣлахъ совѣта видѣлъ переписку о выдачѣ вознагражденія учителямъ школъ, не существующихъ, и о назначеніи пособій школамъ, давно закрытымъ.

Въ 1869 г. въ Козловскомъ уѣздномъ собраніи, членъ совѣта Рахманиновъ заявилъ, что училищнаго совѣта фактически не существуетъ. Въ другихъ уѣздахъ дѣятельность училищныхъ совѣтовъ выражалась также очень слабо.

Несмотря на наличность массы вопиющихъ нуждъ существующихъ школъ и необходимость открытія новыхъ, земскія ассигнованія, поступившія въ распоряженіе училищныхъ совѣтовъ, не расходовались и ежегодно накапливались остатки. Въ Козловскомъ уѣздѣ, при ежегодныхъ ассигнованіяхъ отъ 3000 до 5000 р., къ 1874 году накопилось этихъ остатковъ 8000 руб. Въ Тамбовскомъ уѣздѣ въ 1868 году „на усиленіе средствъ къ дѣлопроизводству въ училищномъ совѣтѣ выдано изъ Уѣздной Управы 100 руб., а затѣмъ никакого пособія школамъ не выдавалось, хотя собраніемъ ассигновано на то 2600 р.“. Вслѣдствіе этого, читаемъ мы дальше въ докладѣ, изъ котораго только что сдѣлана выписка, „число учащихся уменьшилось на половину“.

Впервые порядокъ назначенія мелкихъ субсидій школамъ былъ измѣненъ въ Моршанскомъ уѣздѣ, гдѣ, по предложенію Князя Н. И. Чолокаева, собраніе постановило „въ селеніяхъ, гдѣ существуютъ для школъ помѣщенія, отпускать изъ земскихъ средствъ по 175 руб. на школу.“ По условіямъ того времени 175 руб. составляло половину или даже немного больше половины годичнаго бюджета школъ и съ помощью такого ассигнованія возможно было серьезное улучшеніе школьнаго дѣла. Въ 1871 году Козловское собраніе постановило ассигновать половину расходовъ, необходимыхъ для содержанія школъ, при чемъ норма расходовъ на одну школу была опредѣлена въ 300 руб. Такимъ образомъ отъ сельскаго общества требовался расходъ въ 150 руб. въ годъ, но это оказалось слишкомъ тяжелымъ, и уже въ 1873 году Козловское земство приняло на себя  $\frac{3}{4}$  расхода, оставивъ на долю сельскаго общества лишь уплату 75 руб. въ годъ. Тамбовское уѣздное земство въ 1872 г. приняло на земскія средства уплату жалованья учащимъ, что составляло въ то время самую крупную и самую важную статью школьнаго бюджета. Мало-по-малу такая перемѣна произошла въ большей части уѣздовъ, и въ концѣ семидесятыхъ годовъ и въ восьмидесятыхъ годахъ дѣло обстоитъ такъ, что на долю земства падало отъ  $\frac{1}{2}$  до  $\frac{2}{3}$  всего расхода по содержанію школъ, причѣмъ обыкновенно изъ земскихъ средствъ платилось жалованье учительскому персоналу и покрывались расходы по покупкѣ учебныхъ пособій, а сельскія общества обязывались устроить или нанять помѣщеніе для школы и содержать его, т. е. давать отопленіе и освѣщеніе, производить ремонтъ и т. д. Наряду съ измѣненіемъ системы содержанія школъ распоряженія средствами, которыя ассигновали уѣздныя собранія, переходило отъ училищныхъ совѣтовъ въ вѣдѣніе Уѣздныхъ Управъ. Исключеніемъ являлся лишь Елатомскій уѣздъ, въ которомъ до 1886 г. оставалась неизмѣнною описанная выше система небольшихъ пособій, которыя распределялись и выдавались училищнымъ совѣтамъ. Результаты были весьма неблагоприятныя: въ 1868 году въ уѣздѣ было 49 школъ, открытыхъ по инициативѣ самого крестьянскаго населенія, промышленнаго, удивившаго на заработки въ другія губерніи и нуждавшагося въ грамотѣ; въ 1880 году ихъ было уже только 19. Ниже мы увидимъ, какъ отразилось это на движеніи грамотности по Елатомскому уѣзду. Въ 1886 году Елатомское земство совѣтамъ прекратило расходы на сельскія школы, подвѣдомственныя училищному совѣту, а школьныя помѣщенія передало безъ всякаго пособія со своей стороны духовному вѣдомству.



Выше говорилось, что постройка школьных помещений повсеместно оставалась на обязанности сельских обществ даже и тогда, когда большая часть расходов по содержанию школ была принята на земские средства. В 1876 году по докладу Козловской Уездной Управы, вызванному ходатайством одного сельского общества, Козловское земское собрание разрешило выдавать крестьянским обществам безпроцентные ссуды на постройку школьных зданий с разсрочкой платежа на 5 лет и более с тем, чтобы школы строились по планам, утвержденным училищным советом. Уже в следующем году спрос на ссуды оказался столь значительным, что Козловскому собранию пришлось открыть кредит в 10000 р. для выдачи ссуд, увеличить самый размер ссуды до действительной стоимости постройки и установить 10-ти летний срок для уплаты. К концу девятилетнего годового ссудного капитала Козловского земства достигала 63287 руб. С помощью этого капитала было выстроено вновь около сотни новых школьных зданий, значительное число отремонтировано, увеличено и перестроено.

Весьма интересные результаты опыта Козловского земства вызвали вскорь подражания в других земствах. В 1889 году в Тамбовском уездном земском собрании состоялось постановление о выдаче безпроцентных ссуд на постройку школ. Первоначально условия выдачи ссуд по Тамбовскому уезду совпадали с условиями, установленными Козловским земством, но в 1898 году Тамбовское уездное земское собрание допустило разсрочку ссуд на 20 лет. Наконец, с прошлого 1902 года по постановлению Тамбовского уездного собрания крестьянских обществ, взятых ссуды на постройку школ, освобождаются от всяких расходов, которые все полностью привязаны на себя уездное земство.

Тамбовское уездное земство еще в 1898 году обратило внимание на то, что крестьянские общества, взяв ссуду, стремятся всечасно экономить на постройке и соорудить за счет ссуды здания, далеко не удовлетворяющие минимальным требованиям школьной гигиены и строительной техники. С 1898 года Управа начала брать выполнение построек за счет ссуды на себя; хорошо выстроенные здания обходились дорого и это в связи со сравнительной дороговизной содержания больших школьных помещений повело к сокращению ссудной операции: до сентября 1900 года Тамбовским уездным земством было выдано ссуд всего на 45000 руб. приблизительно для постройки 16 зданий. Сокращение спроса на ссуды заставило земство увеличить разсрочку платежа до 20 лет и принять на себя все другие расходы по школам, кроме возврата ссуды. Последняя мера, как мы увидим ниже, оказалась самой действительной.

Богатые уезды Козловский и Тамбовский могли образовать свои собственные капиталы для выдачи безпроцентных ссуд, но для большинства уездных земств, очень стесненных в денежных средствах, накопление значительных капиталов представлялось невозможным. На помощь им должно было прийти губернское земство.

В 1896 году губернское земское собрание постановило учредить капитал для выдачи безпроцентных ссуд на постройку школ, ассигнуя ежегодно на его пополнение по 25000 рублей. До настоящего времени с 1898—9 года, когда начались выдачи, за счет этого капитала удовлетворено ходатайство на 224265 руб. 80 коп. Для пополнения его, в виду недостаточности ежегодных ассигнований, сделаны заемы из страхового капитала. Выдача ссуд идет, ежегодно увеличиваясь. Правила пользования ссудами приблизительно совпадают с Козловскими.

Выдача безвозвратных пособий на постройку школ имеет в Тамбовской губернии сравнительно ограниченное применение. Только Борисоглебским уездным земством она введена в систему и ей Борисоглебский уезд обязан тем, что наряду с Козловским уездом он обладает наибольшим числом хороших школьных помещений. По постановлениям 1886 и 1887 годов Борисоглебское уездное земство выдает сельским обществам безвозвратные пособия в размер половины стоимости постройки; остальную половину расходов крестьяне должны покрыть из своих средств. Начиная с 1892 г. в Борисоглебском уезде наряду с постройкой школ на половинем участии земств и сельских обществ, началось также постройка школ всецело за счет земства. О размерах этой стороны деятельности Борисоглебского земства дано представление постановлением уездного собрания 1895 года о постройке 20 школьных зданий и 1896 года о постройке 50 зданий. На строительное дело расходуется „училищный фонд“, образованный сначала путем зачисления остатков от ссуды по народному образованию, а затем путем зачисления „сверхсметного поступления недоимок“ (Постановление Борисоглебского уездного земского собрания 1898 года).

В Тамбовском уезде на счет земства построено в разное время 17 школьных зданий стоимостью от 2 до 12000 руб. Большею частью эти постройки имели коммеморативный характер. Так, по постановлению 1881 года выстроено 5 школьных зданий в память Императора Александра II, в 1896 году состоялось постановление о постройке 2 школ в память Св. Коронования Императора НИКОЛАЯ II; в настоящее время строится огромное здание Пушкинской школы и читальня в с. Разсказов.

Въ другихъ уѣздахъ безвозвратныя пособія и постройка школъ на земскій счетъ не имѣетъ такого широкаго значенія. Выдача пособій встрѣчается по Елатомскому и Усманскому уѣздамъ, въ Козловскомъ уѣздѣ имѣются двѣ школы, выстроеныя одна—уѣзднымъ, другая—губернскимъ земствамъ, въ память покойнаго Ю. А. Ознобичина, гласнаго и председателя училищнаго совѣта по Козловскому уѣзду.

Мы видѣли выше, что доля участія земства въ расходахъ на сельскія школы постоянно возрастаетъ. При изложеніи взаимныхъ отношеній земства и сельскихъ обществъ въ этой области мы остановились на той формѣ распредѣленія расходовъ, которая установилась къ началу 90-хъ годовъ и является въ настоящее время наиболее распространенною въ Тамбовской губерніи: земство оплачиваетъ жалованье учительскому персоналу, снабжаетъ школы учебными пособиями, библиотечными книгами и т. д.; сельскія общества должны обезпечить помѣщеніе и содержать его; иногда при этомъ еще требуется денежный взносъ отъ сельскаго общества въ классъ управы. (Козловскій и Усманскій уѣзды). По перемѣнѣ взаимныхъ отношеній земства и сельскихъ обществъ не остановилась на этомъ. Въ разное время поднимался вопросъ о принятіи всѣхъ расходовъ по сельскимъ школамъ на средства земства. Сначала это имѣло мѣсто по отношенію къ отдѣльнымъ школамъ и въ исключительныхъ случаяхъ: такъ, на земскій счетъ принято содержаніе упомянутыхъ выше 17 школъ въ Тамбовскомъ и 2 школъ Ознобичина въ Козловскомъ уѣздахъ, что являлось почти неизбежнымъ по отношенію къ учрежденіямъ, предназначеннымъ для увековѣченія памяти того или другого лица или событія; затѣмъ вопросъ былъ поставленъ на болѣе общую почву.

Въ 1892 г. Борисоглебское уѣздное земское собраніе утвердило докладъ члена училищнаго совѣта В. В. Нямайлова, предлагавшаго между прочимъ принять на счетъ земства весь бюджетъ народнаго образованія т. е. все содержаніе уже существующихъ училищъ, открытіе новыхъ и постройку для нихъ зданій и вообще взять въ свое заведеніе школьное дѣло въ уѣздѣ, какъ земство уже сдѣлало это по отношенію къ медицинѣ. Однако на практикѣ это постановленіе не было осуществлено въ полной мѣрѣ: и до сихъ поръ въ Борисоглебскомъ уѣздѣ отопленіе, освѣщеніе, вообще содержаніе школьныхъ помѣщеній остается на обязанности сельскихъ обществъ, а между тѣмъ эта статья расхода составляетъ до 30% общей суммы школьнаго бюджета. Но самыми важными въ этомъ отношеніи являются недавнія постановленія Козловскаго и Тамбовскаго уѣздныхъ земскихъ собраній. Въ 1901 г. Козловское собраніе сдѣлало принципиальное постановленіе принять содержаніе земскихъ школъ на средства земства, освободить сельскія общества отъ расходовъ на школы. Осуществляться это постановленіе должно постепенно и въ 1903 году сельскія общества освобождены только отъ расходовъ по ремонту школьныхъ помѣщеній, что составляетъ около 7000 руб. въ годъ.

Гораздо болѣе рѣшительный шагъ сдѣлало Тамбовское уѣздное земство: земское собраніе 1902 года постановило принять на счетъ уѣзднаго земскаго сбора всѣ расходы по школамъ, выстроенымъ на ссуду, оставивъ на обязанности сельскихъ обществъ лишь погашеніе ссуды въ теченіе 20 лѣтъ. До этого постановленія сирость на ссуды не превышала 10000—15000 руб. въ годъ и въ кассѣ Уѣздной Управы накоплялись остатки ссуднаго капитала. Съ осени 1902 года, когда постановленіе вошло въ силу, и до настоящаго времени т. е. въ теченіе 6—7 мѣсяцевъ заявлено 30 ходатайствъ на 99200 рублей.

Здѣсь же слѣдуетъ упомянуть о постановленіи Шацкаго уѣзднаго земскаго собранія 1902 г. Для увековѣченія памяти Императора Александра II по случаю 40-лѣтія освобожденія крестьянъ Шацкое собраніе постановило ежегодно открывать въ бѣднѣйшихъ селеніяхъ уѣзда, согласно выработанной сѣти школъ для всеобщаго обученія, по три школы, принимая ихъ постройку и полное содержаніе на счетъ уѣзднаго земства.

Намъ остается сказать нѣсколько словъ о дѣятельности уѣздныхъ земствъ въ области внѣшкольнаго образованія, которое въ настоящее время приобретаетъ все большее и большее значеніе, являясь главнымъ средствомъ распространенія реального знанія, тогда какъ сама начальная школа, при краткости учебнаго времени, можетъ дать почти исключительно знаніе ариметикъ, умѣніе читать и писать и—самое большее и самое важное—умѣнье самостоятельно пользоваться книгой въ качествѣ источника новаго знанія.

Въ этой области мы отмѣтимъ прежде всего постановленія Тамбовскаго и Козловскаго уѣздныхъ собраній объ устройствѣ учительскихъ библиотекъ при всѣхъ земскихъ школахъ. Тамбовское уѣздное земство для устройства и пополненія библиотекъ ассигнуетъ по 10 руб. на каждую вновь открываемую школу и по 5 рублей ежегодно для каждой школы, уже существующей. Козловское земство даетъ по 60 и по 40 руб. для устройства библиотекъ при новыхъ школахъ и по 12 руб. каждыя 5 лѣтъ для ихъ пополненія. И въ томъ, и въ другомъ земствѣ со средины 80-хъ годовъ практикуется раздача книгъ окончившимъ курсъ начальныхъ школъ. Въ нѣсколькихъ уѣздахъ земствомъ субсидируются бесплатныя народныя читальни,\*) по гораздо болѣе распространены въ Тамбовской губерніи публичныя

\*) Подгоринская.

народные библиотеки, существующая при огромном большинстве земских школ (в 1898—99 учебном году 89,8 % всех наличных школ имели публичные библиотеки и в этом отношении Тамбовская губерния стояла параллель с Московской). Публичные библиотеки устраиваются обыкновенно Тамбовским обществом народных чтений, которое получает для этого субсидии от большинства уездных земств. В последние два года губернское земство раздает книги для пополнения пришкольных библиотек, ежегодно на 1200 рублей.

Надо заметить, что на практике разница между учебными и публичными библиотеками очень невелика. Состав книг почти одинаков, и пользуются ими в огромном большинстве случаев одинаково и учащиеся, и окончившие курсы школы, и посторонние. Означения пришкольных библиотек можно судить на основании того, что во время неполных записей в 1898—99 учебном году из библиотек при земских школах было произведено более 277000 выдач книг для чтений.

Устройство пришкольных библиотек—почти исключительно дело двух последних десятилетий: не более 10 библиотек насчитывают больше 20 лет существования.

Устройство народных чтений в селах Тамбовской губернии—покупка волшебных фонарей, доставка тисеных картин и т. п. выполняется обществом народных чтений и двумя другими аналогичными организациями: Козловским и Шацким комитетами по устройству народных чтений. Все эти учреждения субсидируются земством. Между прочим Тамбовское общество народных чтений получает ежегодно от губернского земства по 1200 руб. В последнее время некоторые земства стали приобретать для своих школ передвижные фонари, странствующие из одной школы в другую. Козловское земство в 1902 года создало новую организацию для пересылки и обмена картин и волшебных фонарей.

Почин систематической организации повторительных уроков с окончившими и взрослыми принадлежит Липецкому и Лебедянскому земствам, которые ассигнуют, первое—по 58 руб., второе—по 64 руб. на каждую школу, где ведутся эти уроки, для вознаграждения учителя и законучителя и покупки учебных принадлежностей. В 1901 г. по ходатайству учителей, собравшихся на педагогических курсах в Тамбов, вопрос о повторительных уроках рассматривался в большей части уездных собраний, и три уездных земства—Тамбовское, Шацкое и Кирсановское ассигновали средства на устройство этих уроков по примеру Липецкого земства. Надо заметить, что и независимо от этих ассигнований без всякого денежного пособия повторительные уроки организованы во многих местах самими учителями и учителями. Что касается содержания занятий на повторительных уроках, то оно обыкновенно сводится к обычной программе начальных школ с дополнениями по географии, истории и русскому языку.

Занятия по сельскому хозяйству или вкратце по садоводству и огородничеству также, как и повторительные уроки, раньше всего были организованы в Липецком и Лебедянском уездах. Липецкое земство делает обыкновенно небольшие ассигнования на посылку учителей на курсы садоводства и огородничества, небольшие средства даются также на ведение самого дела при школах. Занятия состоят, по сообщениям учителей, в том, что ученики вместе с учителями готовят огородные гряды, выводят рассаду и ухаживают за огородными овощами, обрезают и прививают яблоки и т. д. Такие же занятия встречаются в отдельных школах других уездов. Согласно неоднократно выказанным пожеланиям самих учителей обязательство в этом отношении земством не налажено, дело предоставляется личной инициативе и личным средствами самого преподавательского персонала.

Обучение ремеслам вытеснил вводить в земских школах Тамбовской губернии еще с начала 80-х годов, но различные попытки в этом направлении оказывались неудачными вследствие крайнего недостатка времени в нашей начальной школе;—известно, что учебный год сельской школы Тамбовской губернии заключается в лучшем случае около 150 учебных дней, а средняя продолжительность обучения одного учащегося и все время школьного курса равняется едва 330 учебным дням, которых не хватает даже на выполнение необходимых общеобразовательных задач школы.

В последнее время, однако, снова делаются попытки ввести ремесла в сельскую школу путем устройства особых ремесленных классов для окончивших и учеников III отделения. В 1902 году такие классы существовали при Озобишинской школе губернского земства и при трех других школах Козловского уезда; постановления об открытии ремесленных классов при трех школах с помощью субсидии от Министерства Народного Просвещения сделано Кирсановским собранием. О являющихся ремесленных школах нам предстоит говорить ниже в связи с деятельностью губернского земства, в которой мы и переходим.

Въ 1870 году губернское собрание утвердило докладъ Управы, въ которомъ говорилось, что задачей губернскаго земства въ области народнаго образованія должно быть прилітіе общихъ мѣръ. Первою такою общею мѣрою, настоятельная необходимость которой была въ то время совершенно очевидна, являлась подготовка учительскаго персонала. Мы видѣли выше, каковы были учителя сельскихъ школъ, которыхъ застало земство.

Случалось, что сельскія общества закрывали школу, заявляя, что вновь откроешь, когда имъ дадутъ новаго учителя. Найти новыхъ учителей со спеціальною подготовкою не было возможности, а между тѣмъ именно въ это время въ русскую начальную школу вводились новые методы обученія чтенію и письму и ариметикѣ,—звуковой методъ, пріемы нагляднаго обученія, методъ Грубе и его позднѣйшія видоизмѣненія—взаимѣ стариннаго буквослагательнаго съ церковно-славянскими названіями буквъ, взаимѣ безсовестнаго заучиванія ариметическихъ правилъ. Лучшимъ средствомъ ознакомить сразу большое число наличныхъ учителей съ новыми методическими пріемами являлись лѣтніе учительскіе курсы, въ ихъ устройствѣ и прибрѣго земство. Ассигнованіе на устройство курсовъ мы находимъ въ смѣтѣ губернскаго земства неизмѣнно съ 1870 по 1878 годъ. Курсы проходили одновременно въ нѣсколькихъ городахъ—для сѣверныхъ, центральныхъ и южныхъ уѣздовъ отдѣльно; въ качествѣ руководителей приглашались извѣстные педагоги того времени; на курсахъ въ Липецкѣ, кромѣ педагогическихъ предметовъ, читалась мѣена.

На курсахъ 1873 года въ Тамбовѣ было 118 учителей и „перѣдко находились и посторонніа лица“. Въ Моршанскѣ было 50 челов., въ томъ числѣ 13 вольнослушателей. По тогдашнимъ временамъ и тогдашнему числу школъ эти цифры несомнѣнно свидѣтельствуютъ о большомъ успѣхѣ курсовъ. И Губернская Управа, и докладная комісія губернскаго земскаго собранія признавали учрежденіе курсовъ „чуть ли не полезнѣйшимъ дѣломъ къ улучшенію училищъ“. Но хотя земство и продолжало назначать средства на устройство курсовъ до 1878 года, съ 1874 года курсы не могли быть устроены и прошло 23 года прежде, дѣмъ они возобновились въ Тамбовской губерніи. Ихъ устроило на этотъ разъ въ 1897 г. Тамбовское уѣздное земство. Руководителемъ былъ приглашенъ одинъ изъ извѣстнѣйшихъ русскихъ педагоговъ Н. Ф. Бунаковъ. Уѣздное земство командировало 80 учителей и учительницъ, но въ дѣйствительности образовъ по официальному отчету 168 слушателей; были пріѣзжіе не только изъ другихъ уѣздовъ, но и изъ другихъ иногда очень далекихъ губерній (Оренбургской губ., Терской области и др.).

На курсахъ 1897 г. учителя просили, чтобы „Тамбовское земство устранило почаще педагогическіе курсы и чтобы въ составъ ихъ входили общеобразовательныа чтенія“. На встрѣчу этому желанію пошло губернское земство. Въ 1899 г. по губернской земской смѣтѣ было ассигновано для этой цѣли 5000 руб., но въ 1900 г. курсы не состоялись. Начиная со смѣты 1901 г. и до настоящаго времени губернское земство ежегодно ассигнуетъ по 6000 руб. на курсы, которые проектируются сдѣлать ежегодными. Тамбовское уѣздное земство съ своей стороны даетъ для нихъ по 1455 руб. До сихъ поръ однако ихъ удалось устроить лишь въ 1901 г. Въ программу курсовъ 1901 года кромѣ спеціальныхъ педагогическихъ занятій были включены занятія по русской исторіи и естествознанію по примѣру Навловскихъ курсовъ (Петербургской губерніи), устраиваемыхъ подъ покровительствомъ Его Императорскаго Высочества Великаго Князя Константина Константиновича. Программа 1901 г. представляла лишь половину общей программы, рассчитанной на два года. Предполагалось, что тѣ же самыа слушатели въ слѣдующемъ году явятся снова, чтобы закончить работу, начатую на первыхъ курсахъ, и затѣмъ уступить мѣсто новому контингенту учителей и учительницъ для новаго двухлѣтнаго цикла лекцій и занятій. Въ три пріема такимъ образомъ можно было провести черезъ курсы весь наличный составъ учительскаго персонала. Планъ этотъ, однако, до сихъ поръ не могъ быть выполненъ.

Второю мѣрою общаго характера, которую съ самаго начала своей дѣятельности старалось примѣнять губернское земство, было устройство земской книжной торговли съ цѣлью распространенія хорошихъ книгъ и удешевленія учебниковъ и учебныхъ принадлежностей. Въ 1867 г. по предложенію князя П. П. Чолоквата, губернское собрание постановило учредить при Губернской Управѣ „дело книгъ“ для указанной цѣли. „Дело“, однако, существовало всего одинъ годъ и затѣмъ было закрыто; потребность въ книгахъ была еще слишкомъ незначительна, пріемы торговли не были выработаны, да и сама народная литература почти отсутствовала.

Когда черезъ 30 слѣшкомъ лѣтъ губернское земство снова приняло къ мысли объ устройствѣ собственнаго книжнаго склада, условия уже были совершенно иныя: при значительномъ распространеніи грамотности среди сельскаго населенія, при большемъ числѣ библиотекъ и школъ, для книжнаго склада открывался обширный рынокъ, а популярная и учебная литература разрослась до весьма обширныхъ размѣровъ; кромѣ того налично былъ блестящій опытъ Черниговскаго, Вятскаго, Саратовскаго и другихъ земскихъ книжныхъ

складовъ, да и въ самомъ Тамбовѣ уже дѣйствовалъ книжный складъ Общества народныхъ чтеній, который, однако, долженъ былъ ликвидировать свои дѣла вследствие измѣненія устава Общества. Въ 1899 г. состоялось постановленіе губернскаго земскаго собранія объ открытіи склада, а весной 1900 года Губернская Управа приобрѣла наличность склада Общества народныхъ чтеній и частнаго склада Гостевой и въ помѣщеніи послѣдняго открыла свой книжный складъ. Тогда же началась выписка книгъ непосредственно отъ издателей, а учебныхъ принадлежностей отъ фабрикантовъ и оптовыхъ торговцевъ.

За два законченныхъ отчетныхъ года (съ Мая 1900 г. по Май 1901 годъ и съ Мая 1901 г. по Май 1902 г.) торговля склада представляется въ слѣдующемъ видѣ.

Отпущено товара на сумму:

|              | Всего. |        | Уѣзднымъ<br>Управамъ. |       | Для общ.<br>при учи-<br>лищахъ. |      | Школамъ<br>земско<br>Управы. |      | Отдѣле-<br>ніямъ<br>склада. |      | Губернс.<br>Управы. |      | Учрежде-<br>ніямъ. |     | Торговль.<br>фирмамъ. |    | Прозамъ<br>рознику. |    |
|--------------|--------|--------|-----------------------|-------|---------------------------------|------|------------------------------|------|-----------------------------|------|---------------------|------|--------------------|-----|-----------------------|----|---------------------|----|
|              | РУБ.   | К.     | РУБ.                  | К.    | РУБ.                            | К.   | РУБ.                         | К.   | РУБ.                        | К.   | РУБ.                | К.   | РУБ.               | К.  | РУБ.                  | К. | РУБ.                | К. |
| Въ 1-й годъ. | 49186  | 226911 | 15                    | 4840  | 86                              | 2013 | 23                           | 1510 | 3                           | 3999 | 28                  | 1006 | 55                 | 48  | 8856                  | 92 |                     |    |
| Во 2-й годъ. | 79176  | 94286  | 27                    | 12241 | 69                              | 2837 | 29                           | 7194 | 31                          | 5767 | 9                   | 7534 | 16                 | 102 | 15872                 | 91 |                     |    |
| Итого . . .  | 128362 | 961    |                       |       |                                 |      |                              |      |                             |      |                     |      |                    |     |                       |    |                     |    |

Изъ этой таблицы видно, что отъ 70 до 77% всей торговли склада идетъ на удовлетвореніе нуждъ земскихъ школъ и другихъ народныхъ училищъ, народныхъ библиотекъ и земскихъ учреждений. Правила склада гласятъ, что уѣздныя земства и частныя лица пользуются всей уступкой, какую предоставятъ складу книгопродавцы и издатели съ отчисленіемъ лишь назначительнаго % для покрытия расходовъ склада. Изъ сопоставленія номинальной цѣны отпущеннаго товара съ его продажною цѣною видно, что въ первый годъ складъ соберетъ потребителямъ около 9000 руб. (8901 руб.) и болѣе 14000 руб. во второй годъ. Складъ имѣетъ отдѣленія въ Тамбовѣ, с.с. Разсказовѣ и Каріанѣ Тамбовскаго уѣзда, въ Шацкѣ, въ Козловѣ.

Выше было сказано объ операциіи выдачи ссудъ на постройку школъ изъ спеціальнаго капитала губернскаго земства. Здѣсь прибавимъ, что ходатайства о ссудахъ представляются сельскими обществами уѣзднымъ собраніямъ и ссуда выдается подъ поручительство послѣднихъ Губернской Управой. Планы школъ должны быть одобрены Уѣздною Управой и уѣзднымъ училищнымъ совѣтомъ; зданія должны быть крыты жѣлѣзомъ, для покупки котораго дается особая ссуда изъ страховаго капитала. Спросъ на ссуды уже превзошелъ наличность капитала настолько, что сегодняго ассигнованія въ 25000 руб. на его пополненіе не хватило, и губернскае земство сдѣлало заемъ изъ страховаго капитала. Ростъ выдачи ссудъ и распределеніе ихъ по уѣздамъ видны изъ слѣдующаго.

|                                                      |        |       |      |
|------------------------------------------------------|--------|-------|------|
| Было удовлетворено ходатайствъ о ссудѣ въ 1898 г. на | 37859  | р. 80 | кон. |
| 1899 "                                               | 53950  | "     | "    |
| 1900 "                                               | 44480  | "     | "    |
| 1901 "                                               | 24550  | "     | "    |
| 1902 "                                               | 61426  | "     | "    |
| Всего . . .                                          | 224265 | " 80  | кон. |

По уѣздамъ ходатайства о ссудахъ распределяются такъ:

|                          |       |           |
|--------------------------|-------|-----------|
| Кирсановскій . . . . .   | 34450 | руб.      |
| Липецкій . . . . .       | 10800 | "         |
| Спасскій . . . . .       | 17601 | " 80 коп. |
| Тамбовскій . . . . .     | 32000 | "         |
| Борисоглѣбскій . . . . . | 6000  | "         |
| Темниковскій . . . . .   | 37000 | "         |
| Усманскій . . . . .      | 5850  | "         |
| Елатомскій . . . . .     | 1316  | "         |
| Шацкій . . . . .         | 10558 | "         |
| Моршанскій . . . . .     | 27100 | "         |

Устройство курсовъ, организація книжнаго склада и выдача есудъ являются въ настоящее время самыми крупными операціями губернскаго земства въ области начальнаго народнаго образованія какъ по размѣрамъ, такъ и по своему непосредственному значенію.

Намъ остается упомянуть о стипендіяхъ губернскаго земства въ Екатерининскомъ учительскомъ институтѣ, о 12 стипендіяхъ въ обществѣ для дѣтей учителей и учительницъ земскихъ школъ, о субсидированіи библиотекъ публичныхъ и при Уѣздныхъ Управахъ, изъ которыхъ пользуются книгами бесплатно лица учительскаго персонала земскихъ школъ, о школьно-статистическомъ изслѣдованіи, о теоретической разработкѣ вопросовъ начальнаго народнаго образованія и школьнаго дѣла, примѣромъ которой можетъ служить изданіе альбома школьныхъ плановъ смѣты и правилъ школьнаго строительства. О субсидіи обществу народныхъ чтеній въ размѣрѣ 1200 руб. въ годъ на покупку картинъ для волшебнаго фонаря и о такомъ же ассигнованіи для разсылки книгъ въ народныя библиотеки мы уже упоминали.

Два постановленія губернскаго земскаго собранія имѣютъ отношеніе къ низшему профессиональному образованію: по постановленію 1896 года губернское земство ассигнуетъ до 1500 руб. ежегоднаго пособия на каждую низшую ремесленную школу, открываемую уѣзднымъ земствомъ по закону 24 Апрѣля 1895 года; по постановленію 1901 года такая же субсидія выдается на низшія сельско-хозяйственныя школы. Въ будущемъ эти постановленія могутъ получить болѣе или менѣе широкое значеніе, но пока имѣется только одна субсидируемая ремесленная школа въ Усмани.

Резюмируя вышесказанное, не трудно представить общую картину современнаго положенія земской школы и дѣятельности земства по начальному народному образованію въ Тамбовской губерніи.

Школы открываются сравнительно рѣдко по непосредственной инициативѣ самого земства и въ зданіи, построенномъ на средства земства; исключеніемъ являются школы, открываемыя по постановленіямъ земскихъ собраній въ память того или другаго лица или событія. Обыкновенно ходатайство объ открытіи школы исходитъ отъ одного или нѣсколькихъ сельскихъ обществъ, причемъ для школы должно быть обезпечено помѣщеніе или путемъ найма или отвода бесплатной квартиры или путемъ постройки школьнаго зданія. Моршанское земство требуетъ также, чтобы была обезпечена квартира учителю. Въ помощь сельскому обществу для постройки школы можетъ быть выдана безпроцентная ссуда на 10 лѣтъ, (Козловское уѣздное и губернское земства) или на 20 лѣтъ, (Тамбовское уѣздное) или же дается безвозвратное пособие въ размѣрѣ половины расходовъ (Ворнеоглабскій уѣздъ). Когда условія относительно помѣщенія выполнены, уѣздное земство или принимаетъ на себя всѣ расходы по содержанію школы (Тамбовское уѣздное земство относительно школы, построенной на ссуду, Шацкія школы Императора Александра II) или принимаетъ на себя уплату жалованья учащимъ, требуя остальное отъ общества (Тамбовскій уѣздъ, школы въ леземскихъ и не выстроившихъ на ссуду помѣщеніяхъ); уплату жалованья учащимъ и снабженіе школъ учебными пособиями (большинство уѣздовъ); жалованье, учебныя пособия и ремонтъ (Козловскій уѣздъ). Иногда отъ сельскихъ обществъ требуется еще ежегодный денскій взносъ на содержаніе школы (Козловскій и Усманскій уѣзды). Земство снабжаетъ школы библиотеками или непосредственно или черезъ посредство субсидируемаго имъ общества народныхъ чтеній и устраиваетъ народныя чтенія, снабжая ихъ фонарями и картинами опять таки непосредственно или при помощи субсидируемыхъ общества народныхъ чтеній и аналогичныхъ уѣздныхъ организацій.

Въ 5 уѣздахъ земство ассигнуетъ средства для устройства повторительныхъ уроковъ. Учебныя книги и принадлежности, книги для библиотекъ и для народнаго чтенія доставляются по удешевленной цѣнѣ земскимъ книжнымъ складамъ и его отдѣленіями. Для подготовки учительскаго персонала и для повышенія уровня его знаній, специальныхъ и общихъ, устраиваются курсы и субсидируются губернскимъ земствомъ библиотеки, откуда учащіе могутъ получать бесплатно хорошія книги по своей специальности и для самообразованія. Для удержанія учителей на мѣстахъ въ большинствѣ уѣздовъ введены періодическія прибавки къ жалованью. Въ Кирсановскомъ уѣздѣ учащіе, прослуживши извѣстное число лѣтъ, имѣютъ право получать пособие на воспитаніе дѣтей; губернскимъ земствомъ учреждено 12 стипендій для дѣтей лицъ учительскаго персонала въ обществѣ взаимопомощи учащихся и учителей. Мы не перечисляемъ здѣсь рядъ отдѣльныхъ постановленій объ организаціи доставки жалованья учителямъ, о снабженіи ихъ педагогическими и общими журналами и книгами. Во время курсовъ 1897 и 1901 г.г. была сдѣлана попытка совместнаго обсужденія съ учителями нуждъ школы.

Мы попытались выше дать исторический очерк деятельности земства Тамбовской губернии по народному образованию. Размеры земской работы лучше всего иллюстрирует ростомъ сметъ, который представленъ въ нижеслѣдующей таблицѣ.

Смѣтное назначеніе на народное образованіе.

| уѣзды<br>годы. | Тамбовскій. | Козловскій. | Липецкій. | Лебедянский. | Усманскій. | Моршанскій. | Кирсановск. | Борисоглѣб. | Елатомскій. | Темниковск. | Спасскій. | Шацкій. | Итого. |
|----------------|-------------|-------------|-----------|--------------|------------|-------------|-------------|-------------|-------------|-------------|-----------|---------|--------|
| 1870           | 2600        | 4044        | —         | 3500         | 4691       | 6450        | 7892        | 3050        | 1100        | 7100        | —         | —       | 40257  |
| 1880           | 26336       | 14464       | 5760      | 13300        | 8000       | 22016       | 4112        | 7880        | 3334        | 4134        | 7650      | 3320    | 120300 |
| 1890           | 34873       | 38173       | 9063      | 16602        | 16200      | 31255       | 5585        | 19710       | 6086        | 9739        | 9750      | 6830    | 203868 |
| 1900           | 80293       | 96499       | 16602     | 24639        | 28355      | 33648       | 32461       | 65819       | 11710       | 18340       | 13948     | 17842   | 440450 |
| 1903           | 87313       | 98045       | 20368     | 24954        | 26933      | 37065       | 33713       | 73790       | 24080       | 26484       | 11894     | 23230   | 484579 |

(См. діаграмму.)

Различные уѣзды Тамбовской губернии весьма неодинаковы по размерамъ территории и по населенности. Поэтому, чтобы дать возможность судить насколько при данныхъ расходахъ удовлетворяется въ томъ или другомъ уѣздѣ потребность населенія въ народномъ образованіи, приводимъ слѣдующую таблицу, гдѣ показано сколько копѣекъ на одного жителя составляли смѣтные назначенія уѣздныхъ земствъ по народному образованію.

| уѣзды<br>годы. | Тамбовскій. | Козловскій. | Липецкій. | Лебедянский. | Усманскій. | Моршанскій. | Кирсановскій. | Борисоглѣб. | Елатомскій. | Темниковскій. | Спасскій. | Шацкій. |
|----------------|-------------|-------------|-----------|--------------|------------|-------------|---------------|-------------|-------------|---------------|-----------|---------|
| 1870           | 0,7         | 1,35        | —         | 2,62         | 2,33       | 2,59        | 3,10          | 1,06        | 0,80        | 5,49          | —         | —       |
| 1903           | 23          | 33          | 14        | 19           | 13         | 15          | 13            | 26          | 15          | 20            | 10        | 15      |

(См. діаграмму.)

Въ 1870 году расходы на народное образованіе въ среднемъ по губернии составляли 5,36% всѣхъ земскихъ смѣтныхъ назначеній, въ 1880 г.—10,46%, въ 1890 г.—13,65%, въ 1900 г.—19,67%, въ 1903 г.—23,86%.

Какихъ же результатовъ добилось земство путемъ 38-ми лѣтней работы и путемъ крупныхъ затратъ?



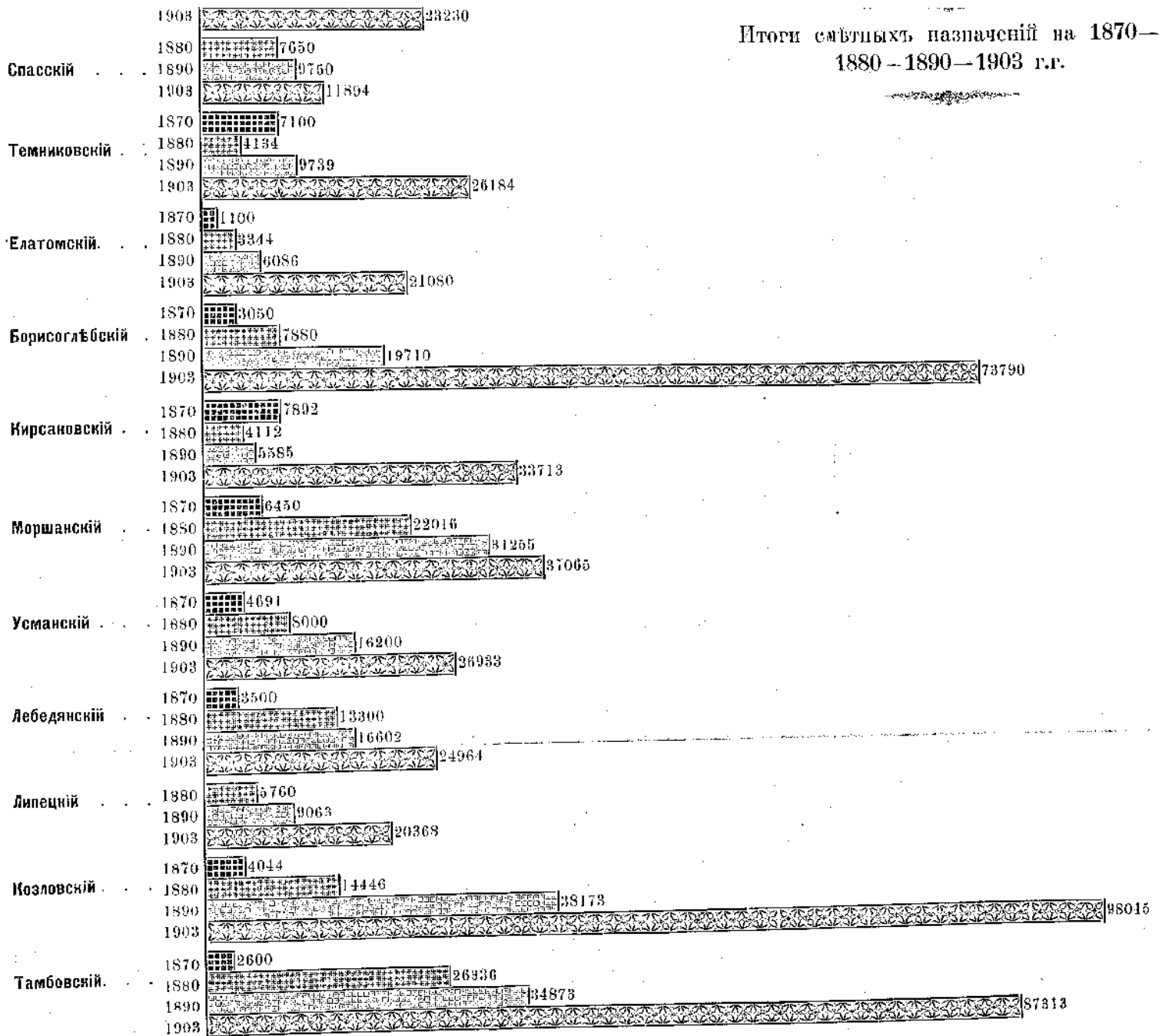

Число школъ подвѣдомственныхъ уѣзднымъ училищнымъ совѣтамъ возрастало такимъ образомъ:

| уѣзды<br>годы. | Моршанскій. | Липецкій. | Шацкій. | Борисоглѣб. | Спасскій. | Темниковскій. | Усманскій. | Кирсановскій. | Тамбовскій. | Лебедянский. | Елатомскій. | Козловскій. | Всего. |
|----------------|-------------|-----------|---------|-------------|-----------|---------------|------------|---------------|-------------|--------------|-------------|-------------|--------|
| 1868           | 19          | 6         | 4       | 20          | 11        | 12            | 13         | 5             | 7           | 9            | 49          | 15          | 170    |
| 1899           | 77          | 32        | 42      | 68          | 23        | 35            | 53         | 53            | 105         | 46           | 13          | 140         | 697    |
| 1902           | 88          | 34        | 43      | 70          | 23        | 36            | 55         | 61            | 112         | 48           | 19          | 143         | 784    |

Итого сѣтлныхъ назначеній на 1870—  
1880—1890—1903 г.г.



У С Л О В Н Ы Я О Б О З Н А Ч Е Н И Я

 Слѣта 1870 года. 
  Слѣта 1880 года. 
  Слѣта 1890 года. 
  Слѣта 1903 года.



Уезда и годы.

Ростъ сметныхъ назначеній уездныхъ земствъ Тамбовской губернии на народное образование.

Итого сметныхъ назначеній на 1870—1880—1890—1903 г.г.

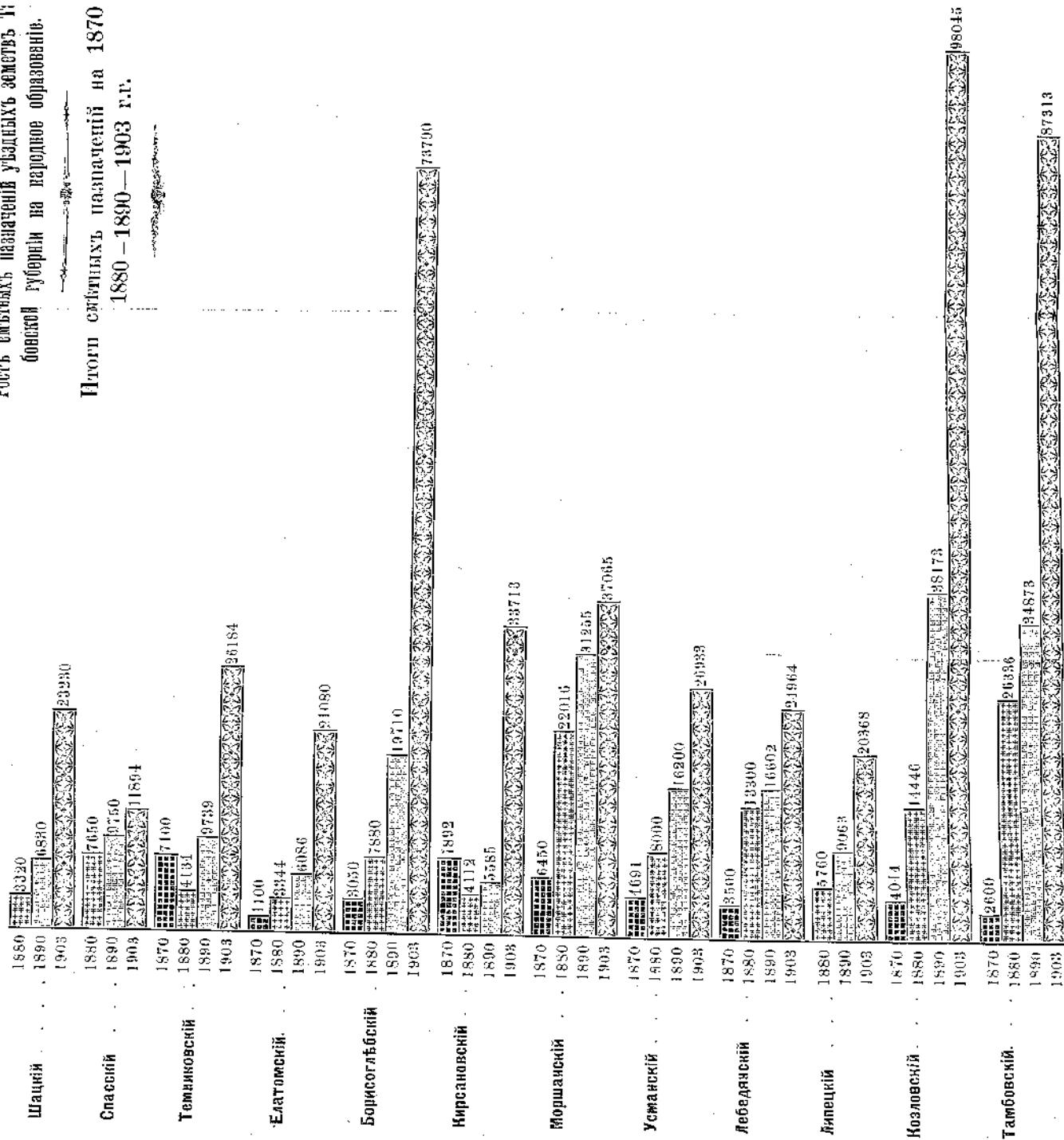

У С Л О В И Ы О Б О З Н А Ч Е Н И Я

Смѣта 1870 года. Смѣта 1880 года. Смѣта 1890 года. Смѣта 1903 года.

Уезды и годы.

Ростъ смѣтныхъ назначеній уѣздныхъ земствъ Тамбовской губерніи на народное образованіе.

Итоги смѣтныхъ назначеній на 1870—1880—1890—1903 г.г.

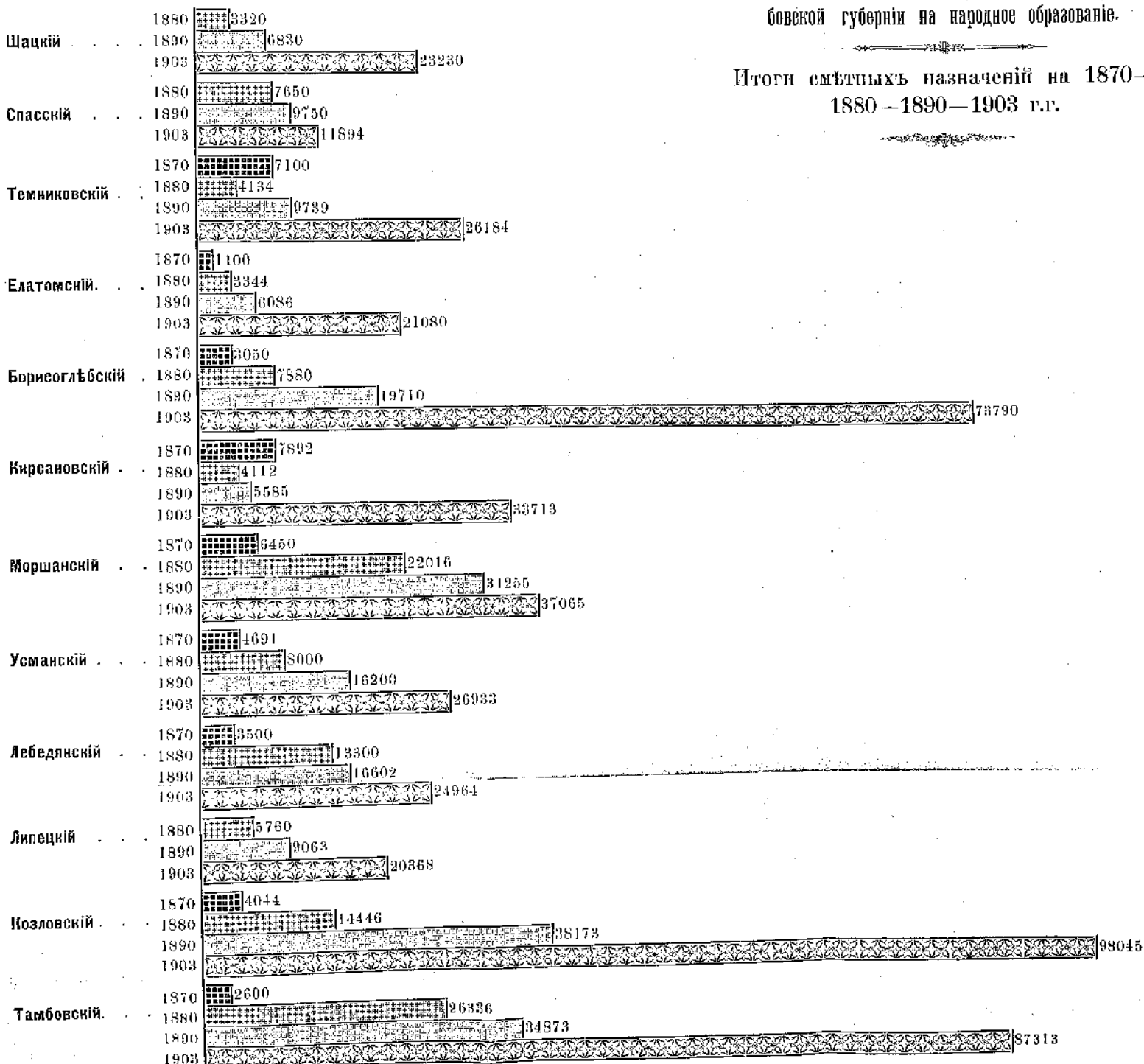

У С Л О В Н Ы Я О Б О З Н А Ч Е Н І Я .

Смѣта 1870 года. 
 Смѣта 1880 года. 
 Смѣта 1890 года. 
 Смѣта 1903 года.

Число школъ возрасло въ 4-сидиномъ раза. Гораздо больше, однако, возрастаніе числа учащихся.

| Уѣзды<br>годы. | Моршан-<br>скій. |      | Липецкій. |     | Щанкій. |     | Борисо-<br>гльбекій. |      | Спасскій. |     | Темников-<br>скій. |     | Усман-<br>скій. |     |
|----------------|------------------|------|-----------|-----|---------|-----|----------------------|------|-----------|-----|--------------------|-----|-----------------|-----|
|                | м.               | д.   | м.        | д.  | м.      | д.  | м.                   | д.   | м.        | д.  | м.                 | д.  | м.              | д.  |
| 1868           | 891              | 100  | 213       | —   | 204     | —   | 895                  | 29   | 239       | 6   | 202                | 12  | 366             | 58  |
| 1899           | 4870             | 1015 | 1925      | 255 | 2539    | 322 | 7225                 | 918  | 1238      | 108 | 1585               | 264 | 3047            | 474 |
| 1902           | 4850             | 1104 | 1741      | 350 | 2367    | 566 | 6946                 | 1149 | 1122      | 163 | 2073               | 440 | 2599            | 433 |

| Уѣзды<br>годы. | Кирсанов-<br>скій. |     | Тамбов-<br>скій. |      | Лебедян-<br>скій. |     | Елатом-<br>скій. |     | Козлов-<br>скій. |      | Всего по<br>губерніи. |      |
|----------------|--------------------|-----|------------------|------|-------------------|-----|------------------|-----|------------------|------|-----------------------|------|
|                | м.                 | д.  | м.               | д.   | м.                | д.  | м.               | д.  | м.               | д.   | мальч.                | дѣв. |
| 1868           | 189                | 11  | 164              | —    | 320               | 89  | 1008             | 86  | 628              | 14   | 5322                  | 405  |
| 1899           | 3247               | 366 | 5546             | 1120 | 2392              | 348 | 461              | 115 | 9747             | 1984 | 43822                 | 7289 |
| 1902           | 3468               | 447 | 5320             | 1525 | 2154              | 456 | 935              | 212 | 8653             | 1907 | 42528                 | 8752 |

(См. диаграмму).

Въ среднемъ по губерніи въ 1899-году общее число учащихся увеличилось въ 9 разъ. Въ ряду другихъ уѣздовъ особое мѣсто, въ качествѣ единственнаго исключенія, занимаетъ Елатомскій уѣздъ, гдѣ, число школъ и учащихся, подвѣдомственныхъ училищному совѣту уменьшилось. Мы говорили выше, что въ 1886 г. въ этомъ уѣздѣ всѣ земскія школы были закрыты и только въ 90-хъ годахъ начали вновь открываться. Къ 1902 г., однако, поскольку дѣло идетъ о числѣ учащихся и въ этомъ уѣздѣ оказывается увеличеніе сравнительно съ 1868 г.

Но еще поразительнѣе, чѣмъ цифры увеличенія общаго числа учащихся цифры, которыми характеризуется приростъ числа учащихся дѣвочекъ. Въ то время какъ число учащихся мальчиковъ въ 1899 г. увеличилось въ 8 разъ, число учащихся дѣвочекъ возрасло въ 18 разъ.

Посмотримъ, какъ отразилось увеличеніе числа школъ и учащихся на грамотности населенія. Свѣдѣнія о числѣ грамотныхъ всѣхъ возрастовъ собирались въ Тамбовской губерніи при земской подворной переписи 1880—1884 г.г. и при всероссійской переписи 1897 г. Къ сожалѣнію, результаты послѣдней относительно Тамбовской губерніи еще не опубликованы, и вѣстная разработка вторыхъ экземпляровъ переписныхъ листовъ не разрѣшается. По этому движеніе грамотности по тамбовской губерніи для всего населенія еще не можетъ быть представлено точными цифрами, и мы приводимъ здѣсь цифры начала 80 годовъ лишь для того, чтобы показать какъ далеко еще было въ то время населеніе отъ всеобщей грамотности, а также, чтобы отмѣтить разницу грамотности мужскаго и женскаго населенія.

Грамотные и учащіяся по даннымъ 1880—84 г.г. составляли слѣдующій % мужскаго и женскаго населенія всѣхъ возрастовъ:

| Уѣзды.   | Елатомскій. | Щанкій. | Тамбовскій. | Моршанскій. | Лебедянскій. | Козловскій. | Борисоглб. | Усманскій. | Темниковск. | Спасскій. | Липецкій. | Кирсановск. | По губерніи. |
|----------|-------------|---------|-------------|-------------|--------------|-------------|------------|------------|-------------|-----------|-----------|-------------|--------------|
| Мужчины. | 12,2%       | 10,7%   | 10,6%       | 9,6%        | 9,4%         | 9,2%        | 8,7%       | 7,4%       | 7,3%        | 7,1%      | 6,9%      | 6,7%        | 8,9%         |
| Женщины. | 0,3%        | 0,3%    | 0,5%        | 0,5%        | 0,5%         | 0,5%        | 0,5%       | —          | 0,4%        | 0,6%      | 0,6%      | 0,2%        | —            |

Изъ 20 губерній, въ которыхъ производилась подворная перепись 80-хъ годовъ, Тамбовская губернія занимала 17-е мѣсто по грамотности мужскаго населенія, на ряду съ Волгавской; ниже ея были Черниговская съ 7,9% грамотныхъ и учащихся, и Бессарабская съ 4,6%. Приведемъ эти цифры, напоминая еще разъ, что онѣ характеризуютъ положеніе дѣла 20 лѣтъ тому назадъ.

О движеніи грамотности мы можемъ судить лишь по измѣненіи относительнаго числа грамотныхъ рекрутъ. Въ среднемъ по губерніи въ 1874 году грамотные новобранцы составляли 10,34% всехъ принятыхъ на службу, въ 1890 году—48,36%, въ 1902 году—54,58%.

(См. диаграмму).

Сравнивая данныя о грамотности рекрутъ по Тамбовской губерніи съ другими губерніями по свѣдѣніямъ 1876, 1886 и 1896 г.г., мы находимъ, что въ 1876 г. Тамбовская губернія занимала 26 мѣсто въ ряду другихъ 34 земскихъ губерній; къ 1886 г. ее обогнала Харьковская губернія, а Тамбовская передвинулась на 27-е мѣсто; къ 1896 году она снова поднялась сравнительно съ другими и заняла 24-е мѣсто, опередивъ губерніи: Воронежскую, Псковскую, Курскую и Пермскую.

Грамотность рекрутъ въ % по даннымъ призывовъ 1874 и 1902 годовъ:

| УѢЗДЫ:                      | Тамбов-<br>скій. | Борисо-<br>глебскій. | Линьскій. | Козлов-<br>скій. | Елатом-<br>скій. | Кирса-<br>новскій. | Спаскій. |
|-----------------------------|------------------|----------------------|-----------|------------------|------------------|--------------------|----------|
| Г О Д Ы.                    |                  |                      |           |                  |                  |                    |          |
| 1874 годъ                   | 13,77%           | 8,38%                | 6,99%     | 13,58%           | 18,91%           | 13,22%             | 5,03%    |
| 1902 „                      | 55,96—           | 53,31—               | 42,25—    | 60,50—           | 57,25—           | 64,73—             | 36,46—   |
| Увеличеніе %<br>грамотныхъ. | 42,19%           | 44,93%               | 35,26%    | 46,92%           | 38,24%           | 51,51%             | 31,43%   |

| УѢЗДЫ:                      | Моршан-<br>скій. | Лебедян-<br>скій. | Темни-<br>ковскій. | Уман-<br>скій. | Шацкій. | По губерніи. |
|-----------------------------|------------------|-------------------|--------------------|----------------|---------|--------------|
| Г О Д Ы.                    |                  |                   |                    |                |         |              |
| 1874 годъ                   | 2,12%            | 11,56%            | 12,28%             | 11,68%         | 5,53%   | 10,34%       |
| 1902 „                      | 56,19—           | 51,33—            | 49,19—             | 51,34—         | 62,68—  | 54,58—       |
| Увеличеніе %<br>грамотныхъ. | 54,07%           | 39,77%            | 36,91%             | 39,66%         | 57,15%  | 44,24%       |

Однимъ увеличеніемъ числа грамотныхъ далеко не исчерпывается значеніе разсматриваемой въ настоящемъ очеркѣ 38-лѣтней работы земствъ по народному образованію. При самомъ началѣ земской дѣятельности, народная школа не пользовалась расположеніемъ тѣхъ, для кого она главнымъ образомъ назначалась. Въ концѣ 60-хъ и въ первой половинѣ 70-хъ годовъ Лебедянское земство и Лебедянский училищный совѣтъ находили, что безъ принудительныхъ мѣръ дѣло народнаго образованія не пойдетъ, и это же мнѣніе поддерживалось на другомъ концѣ губерніи Шацкимъ земствомъ. Моршанское земство въ 1876 г. считало нужнымъ требовать принудительнаго удержанія учащихся въ школѣ въ теченіе 3 лѣтъ. Еще въ 1880 г., отвѣчая на запросъ Министра Народнаго Просвѣщенія, Козловское земское собраніе говорило, что крестьяне не пришли еще къ сознанію пользы и необходимости школы, а если учреждаютъ ихъ, то вслѣдствіе смутнаго понятія, что такъ вездѣ дѣлается и что въ школахъ выдаются свидѣтельства, сокращающія срокъ военной службы. Изъ того, что говорилось въ началѣ нашего очерка трудно видѣть, что причина равнодушнаго отношенія къ школѣ лежала въ самой школѣ. Земская школа, сама постепенно измѣнявшаяся въ теченіе 30 лѣтъ, сдѣлала очень многое, чтобы измѣнить это равнодушное отношеніе. Что оно дѣйствительно измѣняется, лучше всего доказываетъ

нелицеприятнымъ свидѣтельствомъ цифръ. Въ 189% уч. году въ школахъ вѣдомства Министерства Народнаго Просвѣщенія всей губерніи было принято 15614 мальчиковъ и 3666 дѣвочекъ и отказано въ пріемѣ за недостаткомъ мѣста 7157 мальчикамъ и 1333 дѣвочкамъ. Въ Тамбовскомъ уѣздѣ въ 1883 г. отказано въ пріемѣ въ земскія школы 315 дѣтямъ (8,9% общаго числа учащихся), въ 1895 г.—уже 935 (15,8%), въ 1896 г.—1234 (21,5%), въ 1898 г.—1449 (24,64%).

Другимъ свидѣтельствомъ новаго отношенія къ школамъ является возрастаніе числа учащихся дѣвочекъ, абсолютное и относительное. Утилитарныя соображенія о льготѣ по воинской повинности очевидно не имѣютъ значенія при отдачѣ дѣвочекъ, а между тѣмъ въ 1868 г. ихъ училось всего 408, а въ 1899 г.—7289; въ 1880 г. дѣвочки составляли 5,77% общаго числа учащихся, 1899 году—18,29%, причемъ Козловскій уѣздъ, занимающій первое мѣсто въ ряду другихъ по числу земскихъ школъ, былъ также первымъ по относительному числу учащихся дѣвочекъ.

Какъ ни значительно количество труда и средствъ, вложенныхъ въ дѣло народнаго образованія земствомъ Тамбовской губерніи и другими учрежденіями, все-таки даже элементарная потребность во всеобщемъ обученіи грамотѣ еще далеко не удовлетворяется наличными школами всѣхъ вѣдомствъ. По свидѣніямъ дирекціи на 1 января 1903 г. во всѣхъ училищахъ вѣдомства Министерства Народнаго Просвѣщенія, находящихся въ уѣздахъ (считая и частныя училища, а также татарскія вѣроисповѣдныя), было 45098 учащихся мальчиковъ и 9889 учащихся дѣвочекъ; въ сельскихъ школахъ духовнаго вѣдомства (церковно-приходскихъ и грамоты) 31464 мальчика и 12774 дѣвочки, а всего 75562 мальчика и 22663 дѣвочки. Сельское населеніе Тамбовской губерніи по даннымъ переписи, исправленнымъ съ помощью коэффициента прироста, должно было составлять къ Январю 1903 года около 1294418 мужчинъ и 1355731 женщ., среди которыхъ было около 90609 мальчиковъ и около 94901 дѣвоч. въ возрастѣ 9, 10 и 11 лѣтъ. Если эти цифры вѣрны, то всѣ сельскія школы губерніи могли вмѣстить лишь 84,5% всѣхъ мальчиковъ и 23,9% дѣвочекъ школьнаго возраста, исчисляемаго по минимальной нормѣ. Въ 1899 году подобный подсчетъ былъ произведенъ Губернскою Управою и ею были получены цифры, чрезвычайно близкія къ только что указаннымъ,—по крайней мѣрѣ, поскольку дѣло идетъ о числѣ учащихся мальчиковъ, а именно учащиеся въ 1898—99 уч. году составляли 83% мальчиковъ и 19% дѣвочекъ школьнаго возраста \*). Если мы примемъ во вниманіе, что въ расчетъ Губернской Управы не вводились иповѣрческія вѣроисповѣдныя школы (медресе и мектебе), совершенно не отвѣчающія обычнымъ требованіямъ, предъявляемымъ къ начальной общеобразовательной школамъ, то окажется, что отношеніе числа учащихся мальчиковъ къ числу мальчиковъ школьнаго возраста почти не измѣнилось съ 1899 г., а тоже отношеніе для дѣвочекъ измѣнилось не особенно значительно.

Поэтому не имѣя данныхъ о распредѣленіи учащихся всѣхъ вѣдомствъ по уѣздамъ къ 1 января 1903 г., мы воспользуемся для характеристики положенія вопроса о всеобщемъ обученіи въ различныхъ уѣздахъ данными 1899 года. По свидѣніямъ 1899 г. только въ одномъ Козловскомъ уѣздѣ наличное число учащихся мальчиковъ не только равнялось числу мальчиковъ школьнаго возраста, но даже превышало его. Въ другихъ уѣздахъ дѣло обстоитъ гораздо хуже.

Въ нижеслѣдующей таблицѣ приведены данныя, показывающія на сколько число учащихся мальчиковъ было меньше числа мальчиковъ школьнаго возраста (въ %) къ этому послѣднему числу).

| УѢЗДЫ. | Шапскій. | Моршанскій. | Борисоглебскій. | Лебедянский. | Усманскій. | Спасскій. | Елатомскій. | Тамбовскій. | Кирсановск. | Липецкій. | Темниковск. |
|--------|----------|-------------|-----------------|--------------|------------|-----------|-------------|-------------|-------------|-----------|-------------|
|        | 2,32%    | 3,63%       | 9,13%           | 19,24%       | 21,83%     | 24,20%    | 24,36%      | 28,12%      | 28,68%      | 34,22%    | 42,52%      |

Повторяемъ,—эта таблица уже не соответствуетъ въ точности дѣйствительности 1903 г., но хотя бы изъ сравненія съ таблицей, помещенною на одной изъ предъидущихъ страницъ, объ измѣненіи числа учащихся съ 1899 г. по 1902 годъ видно, что только по Елатомскому и Темниковскому уѣздамъ имѣются значительное увеличеніе числа учащихся.

Вопросъ объ осуществленіи всеобщаго обученія или правильнѣе объ открытіи достаточнаго числа школъ для того, чтобы обученіе стало доступнымъ хотя бы для всѣхъ

\*) См. диаграмму.



мальчиковъ школьнаго возраста, давно занимало земство Тамбовской губернии, но на практикѣ только одно Козловское земство подошло къ его разрѣшенію благодаря тому, что съ первой половины 70-хъ годовъ и до послѣдняго времени оно работаетъ въ области народнаго образованія съ неизмѣнной энергіей, тогда какъ всѣ другія уѣздныя земства пережили нѣсколько періодовъ оживленія и упадка народообразовательной дѣятельности. Чтобы закончить нашъ очеркъ, приведемъ относящіеся къ вопросу о всеобщемъ обученіи постановленія земскихъ собраній. Вопросъ этотъ поднимался еще въ началѣ 70-хъ годовъ и тогда его предлагали разрѣшить (Лебедяньское и Шацкое уѣзд. земск. собранія), обязавъ крестьянъ открывать училища по одному на волость или по одному въ каждомъ селеніи, гдѣ числится не менѣе 500 дунгъ. Такое упрощенное рѣшеніе было, однако, отклонено, какъ губернскимъ, такъ и большинствомъ уѣздныхъ собраній. Въ иной, болѣе сложной, но и болѣе отвѣтствующей дѣйствительнымъ условіямъ формѣ возникъ этотъ вопросъ въ девяностыхъ годахъ. Въ 1892 г. Борисоглебское уѣздное земское собраніе постановило, что во всѣхъ селеніяхъ, гдѣ находится болѣе 200 дворовъ, должны быть открываемы школы<sup>4</sup>. Постановленіе это находилось въ связи съ крупными ассигнованіями, сдѣланными какъ въ эту сессію, такъ и позднѣе и такимъ образомъ имѣло отнюдь не исключительно теоретическій характеръ. Въ настоящее время Борисоглебскій уѣздъ занимаетъ второе мѣсто по относительному числу земскихъ школъ и учащихся въ этихъ школахъ. Въ 1897 году въ Тамбовскомъ уѣздѣ былъ впервые составленъ проектъ нормальной сѣти школъ для всеобщаго обученія, но никакихъ практическихъ постановленій въ дѣлахъ скорѣйшаго завершенія сѣти не было сдѣлано. Въ слѣдующемъ году проектъ нормальной сѣти школъ разсматривался въ Моршанскомъ земскомъ собраніи и здѣсь было сдѣлано постановленіе относительно систематическаго завершенія сѣти, причемъ въ виду недостатка собственныхъ средствъ Моршанское земство ходатайствовало, чтобы часть расходовъ по содержанию новыхъ училищъ приняла на себя казна. Ходатайство было удовлетворено, хотя и не въ той формѣ, которую имѣло въ виду Моршанское земство: субсидируемая казною училища должны были выйти изъ вѣдѣнія училищнаго совѣта. Въ концѣ концовъ дѣло свелось къ соглашенію, въ силу котораго Министерство Народнаго Просвѣщенія открывать въ мѣстахъ, намѣченныхъ проектомъ школьной сѣти, свои одноклассныя училища, содержимыя на средства казны безъ участія земства, и такимъ образомъ даетъ возможность земству быстрее замолвить школами остальную часть уѣзда. По Моршанскому проекту предполагалось замолвить сѣть, открывая ежегодно по 7 школъ въ 30 неизмѣняемыхъ школь районахъ.

Въ 1899 году Губернскою Управою былъ составленъ проектъ школьной сѣти для всѣхъ уѣздовъ кромѣ Моршанскаго.

При составленіи сѣти также, какъ и въ Моршанскомъ уѣздѣ, принимались въ расчетъ существовавшія школы и дѣтства Министерства Народнаго Просвѣщенія и церковно-приходскія, число дѣтей школьнаго возраста считалось равнымъ 7% населения, а районъ дѣйствія школы опредѣлялся разстояніемъ въ 2 версты отъ села, гдѣ находится школа.

Въ 1899 году Кирсановское собраніе постановило открывать ежегодно по 5 школъ согласно проекту школьной сѣти. По ходатайству, возбужденному въ слѣдующемъ году Кирсановское земство получаетъ субсидію отъ казны по 300 руб. въ годъ на каждую открываемую школу сверхъ упомянутыхъ пяти.

Въ 1900 году проектъ школьной сѣти разсматривался Елатомскимъ собраніемъ, которое постановило осуществить его и ходатайствовать о пособіи отъ казны въ размѣрѣ одной трети расходовъ. Пособіе это въ настоящее время ассигновано, причемъ также, какъ въ Кирсановскомъ уѣздѣ, субсидируемая школа остается въ вѣдѣніи училищныхъ совѣтовъ.

Мы упоминали уже о постановленіи Шацкого собранія относительно постройки школъ имени Императора Александра II въ мѣстахъ, намѣченныхъ согласно школьной сѣти. Точно также вопросъ о школьной сѣти въ сессіи 1902 года разсматривался Козловскимъ собраніемъ; въ Козловскомъ уѣздѣ, не смотря на большое число училищъ часть населенныхъ мѣстъ востанки не можетъ пользоваться ими по условіямъ разстоянія.

Такимъ образомъ вопросъ о всеобщемъ обученіи мальчиковъ путемъ систематическаго и плановитаго завершенія территоріи новыми школами поставленъ на практическую почву въ половинѣ уѣздовъ Тамбовской губернии. По изъ приведенныхъ выше данныхъ объ увеличеніи числа учащихся дѣвочекъ не трудно убѣдиться, что въ скоромъ времени предстоитъ считаться съ задачею о всеобщемъ обученіи дѣтей обоего пола. Наряду съ открытіемъ новыхъ школъ необходимымъ является улучшеніе существующихъ школьныхъ помѣщеній; возникаютъ вопросы, связанные съ улучшеніемъ качественной стороны дѣла — объ увеличеніи продолжительности курса начальной школы путемъ устройства четвертыхъ отдѣленій, \*) о подготовкѣ учительскаго персонала и т. д. Нужна постоянная и не ослабѣвающая работа, нужна энергія, не удовлетворяющаяся уже сдѣланнымъ, чтобы только не отставать отъ непрерывно выдвигаемыхъ жизнью новыхъ потребностей. В. Щерба.

\*) Въ настоящее время существуютъ въ значительномъ числѣ школы Борисоглебскаго уѣзда.

Діаграма, показуюча, накой % дѣтей школьнаго возраста составляютъ учащіеся въ сельскихъ школахъ вѣдомства мин. нар. пр. и духовнаго вѣдомства и насколько число дѣтей школьнаго возраста превышаетъ число учащихся. (Тамбовская губернія).

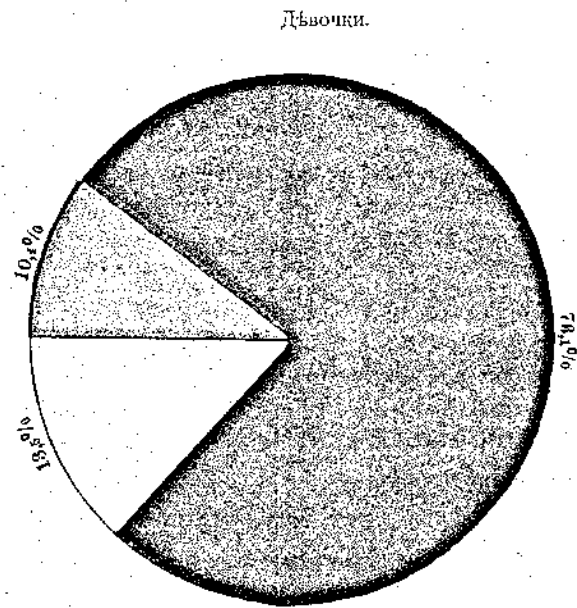
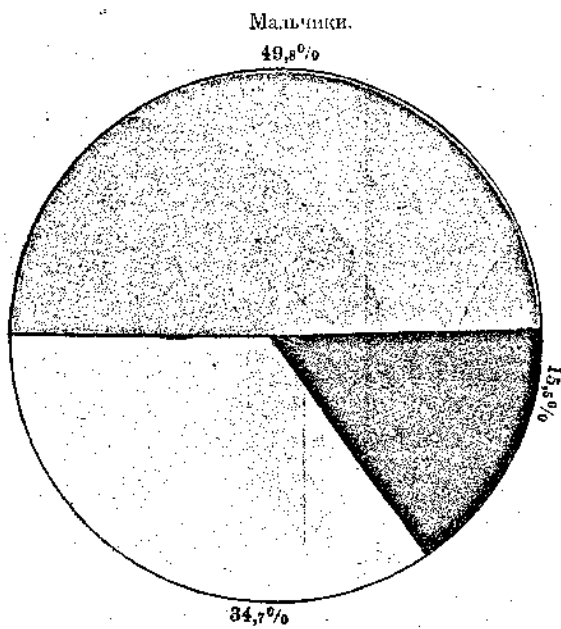

Въ школахъ вѣд. мин. нар. пр.



(49,8% мальчиковъ и 10,4% дѣвочекъ школьнаго возраста).

Въ школахъ духовн. вѣдомства



(34,7% мальчиковъ и 13,6% дѣвочекъ школьнаго возраста).

Число дѣтей школьнаго возраста, превышающее число учащихся



(15,5% мальчиковъ и 76,1% дѣвочекъ).

Діаграмма, показывающая, сколько копѣекъ на одного жителя составляютъ смѣтныя назначенія уѣздныхъ земствъ по начальному народному образованію (смѣта 1903 года).

|                |           |
|----------------|-----------|
| Козловскій     | 33 коп.   |
| Борисоглѣбскій | 26 коп.   |
| Тамбовскій     | 23 коп.   |
| Темниковскій   | 20 коп.   |
| Лебедянскій    | 19 коп.   |
| Моршанскій     | } 15 коп. |
| Елатомскій     |           |
| Шацкій         |           |
| Липецкій       | 14 коп.   |
| Усманскій      | } 13 коп. |
| Кирсановскій   |           |
| Спасскій       | 10 коп.   |



### Движеніе грамотности среди рекрутъ по Тамбовской губерніи:

въ 1874 г. — 10,35% грамотныхъ рекрутъ и 89,65% неграмотныхъ; въ 1902 г. — 54,58% грамотныхъ и 35,42% неграмотныхъ.

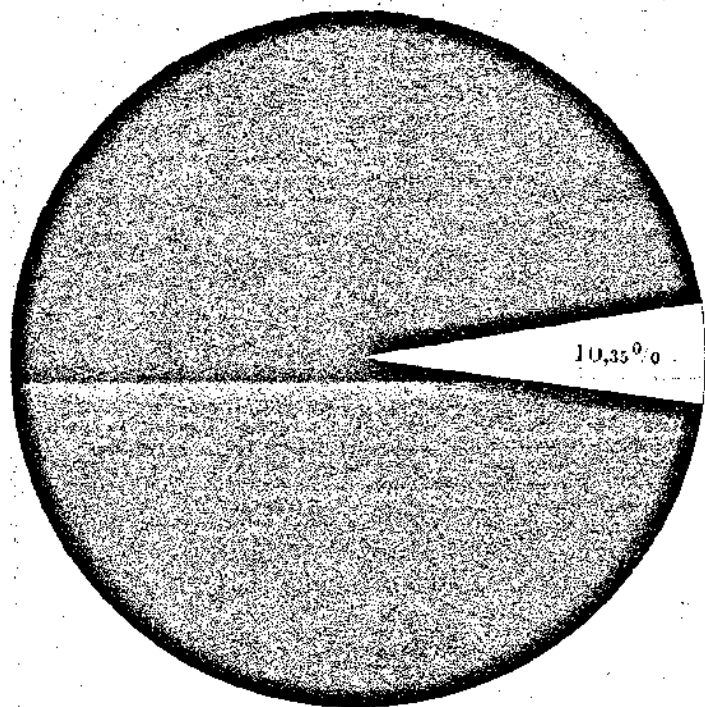

1874 г.

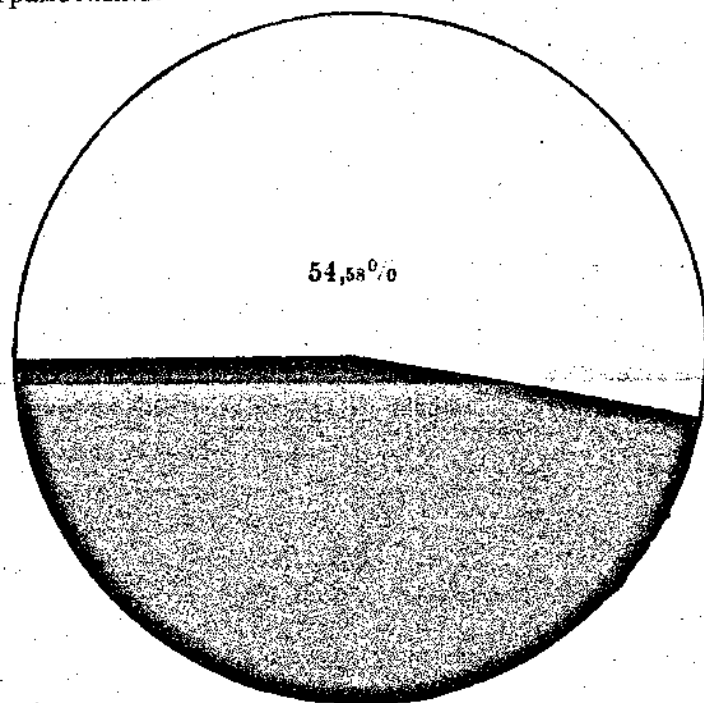

1902 г.

Черное — неграмотные; бѣлое — грамотныс.

Увеличеніе числа учащихся въ сельскихъ школахъ вѣдомства училищныхъ совѣтовъ и увеличенія относительнаго числа учащихся дѣвочекъ.

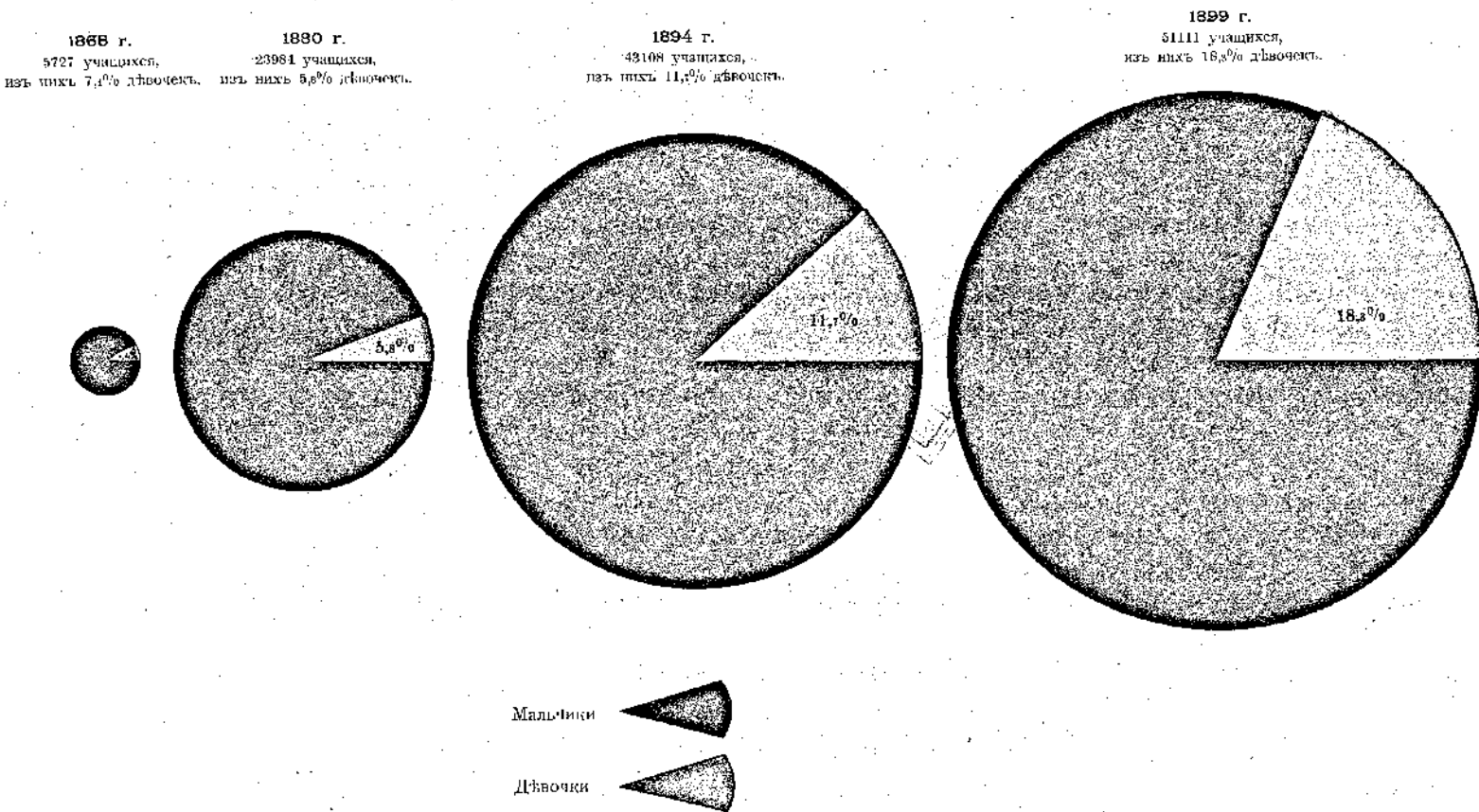

## Краткій историческій очеркъ крестьянскаго управленія въ Тамбовской губерніи.

Въ задачу этого очерка не входитъ подробное и всестороннее изложеніе крестьянскаго управленія. Такой трудъ, какъ по специальности темы, такъ и обширности его, не можетъ быть уместнымъ на страницахъ сборника.

Мнѣ хотѣлось только дать очеркъ устройства крестьянскихъ учрежденій отъ Мировыхъ Посредниковъ до Земскихъ Начальниковъ включительно, \*) и вмѣстѣ съ тѣмъ попытку сгруппировать по этому вопросу всѣ данныя, касающіяся спеціально Тамбовской губерніи, которыя мнѣ удалось извлечь какъ изъ мѣстныхъ, относящихся къ тому времени хроникъ, такъ изъ губернскаго архива и изъ старыхъ дѣлъ Губернскаго Присутствія.

При этомъ и нѣсколько подробнѣе остановился на эпохѣ освобожденія крестьянъ, такъ какъ эпоха эта, вѣдѣтіе своего отдаленія отъ насъ, стала уже немногу забываться, а между тѣмъ многія подробности ея и до сихъ поръ представляютъ для насъ значительный интересъ.

До 1861 года сельское населеніе Тамбовской губерніи состояло главнымъ образомъ изъ 1) государственныхъ крестьянъ и 2) крѣпостныхъ помѣщичьихъ крестьянъ.

Государственные крестьяне еще въ XVIII вѣкѣ имѣли мірской сходъ и выборное самоуправленіе. После введенія Императрицей Екатериной II губернскихъ учрежденій, государственные крестьяне находились въ вѣдомствѣ Казенныхъ Палатъ и судились въ нижней и верхней расправахъ съ участіемъ ихъ собственныхъ представителей.

Въ 1837 году было учреждено Министерство Государственныхъ Имуществъ и ему передано заведеніе государственными крестьянами. Графъ Н. Д. Киселевъ, первый министръ Государственныхъ Имуществъ, много заботился объ улучшеніи ихъ быта. При немъ въ 1838 г. были учреждены сельскія и волостныя расправы. Сельскія расправы были учреждены въ каждомъ обществѣ государственныхъ крестьянъ, какъ домашній судъ, и состояли изъ 2 избираемыхъ крестьянами на 3 года сельскихъ добросовѣстныхъ, старшаго и младшаго, подъ предѣлательствомъ сельскаго старшины. Приговора сельской расправы, разбиравшей гражданскія дѣла государственныхъ крестьянъ своего общества и проступки ихъ, но по уголовнымъ преступленіямъ, — были окончательныя, если касались имущества не свыше 5 руб. штрафа до 1 руб., отдачи въ общественныя работы до 6 дней, и наказанія розгами до 20 ударовъ. Вторую степенью домашнего суда являлась волостная расправа, состоявшая подъ предѣлательствомъ волостнаго головы, изъ младшаго и старшаго добросовѣстныхъ, и рѣшала окончательно гражданскія дѣла не свыше 15 р. и дѣла о проступкахъ. Расправы и волостныя и сельскія просуществовали до 1858 года. — Для надзора за самоуправленіемъ государственныхъ крестьянъ и для попеченія объ ихъ благоустройствѣ была создана должность Обручнаго Начальника.

За тѣмъ государственные крестьяне, состоявшіе до 1866 г. въ вѣдомствѣ Министерства Государственныхъ Имуществъ, были подчинены вѣдѣнію общинъ Губернскихъ и Уѣздныхъ Управленій, а также мѣстныхъ по крестьянскимъ дѣламъ учрежденій, на основаніи положеній о сельскомъ состояніи, т. е. въ смыслѣ порядка управленія они слились со всеми остальными крестьянами.

Что же касается помѣщичьихъ крѣпостныхъ крестьянъ, то положеніе ихъ до освобожденія было совсѣмъ другое.

Они находились подъ управленіемъ своихъ помѣщиковъ, которымъ обязаны были по закону безпрекословнымъ повиновеніемъ и послушаніемъ. Въ случаѣ совершенія крѣпостными (1052 ст. т. IX изд. 1857 г.) такихъ проступковъ или преступленій, которые не подвергали ихъ лишенію всѣхъ правъ состоянія, и если они были учинены противъ помѣщика или его семейства, или противъ другихъ его крестьянъ, — то они подлежали расправѣ самого помѣщика или управляющаго имѣніями, и вѣдалась полиціями или судами лишь въ томъ случаѣ, когда самъ помѣщикъ, не желая употребить предоставленныхъ ему по закону домашнихъ незначительныхъ мѣръ, давалъ знать о томъ подлежащему начальству. Если преступленія были совершены противъ постороннихъ лицъ, то они подлежали расправѣ помѣщика только въ случаѣ желанія потерпѣвшаго.

\*) Предметы вѣдомства Земскихъ Начальниковъ, Городскихъ Судей, Уѣзднаго Съѣзда и Губернскаго Присутствія, по Положенію о Земскихъ Начальникахъ\* и по Правиламъ о производствѣ судебныхъ дѣлъ\* какъ нынѣ действующимъ, я излагать не буду.

Высшія наказанія, къ которымъ могъ приговаривать помѣщикъ, были слѣдующіе: 40 ударовъ розогъ, 15 ударовъ палками, арестъ въ сельской тюрьмѣ до 7 дней, а въ особъ важныхъ случаяхъ до 2 мѣсяцевъ. За болѣе важныя проступки, помѣщикъ могъ отсылать крѣпостныхъ въ смиренительный и рабочей домъ, на срокъ до 3 мѣсяцевъ или въ исправительныя арестантскія роты до 6 мѣсяцевъ. Затѣмъ, сверхъ этихъ наказаній, онъ могъ отдавать крѣпостныхъ въ рекруты.

Вслѣдствіе тяжелаго положенія крѣпостныхъ крестьянъ, вопросъ объ ограниченіи или уничтоженіи крѣпостнаго права былъ поставленъ еще въ царствованіе Екатерины II и доходилъ все время съ очереди, пока не былъ наконецъ разрѣшенъ полнымъ уничтоженіемъ крѣпостнаго права, освобожденіемъ крестьянъ Царемъ-Освободителемъ Александромъ II.

Изложимъ вкратцѣ историческій ходъ этого великаго государственнаго событія, завершившагося изданіемъ манифеста отъ 19 Февраля 1861 года.

Какъ извѣстно, 18 Февраля 1858 г. былъ основанъ въ Петербургѣ „Главный Комитетъ по крестьянскому дѣлу“. 5 Апрѣля того же года Высочайше было разрѣшено дворянству Тамбовской губерніи учредить особый комитетъ для составленія проекта положенія по предмету устройства быта помѣщичьихъ крестьянъ.

7 Юля 1858 года въ чрезвычайномъ собраніи дворянства были избраны въ члены Тамбовскаго комитета и утверждены Губернаторомъ слѣдующія лица:

По Тамбовскому уѣзду: Артиллер. Подполк. Ив. Викт. Коменитъ и Поруч. князь Петръ Никол. Кутушевъ. По Козловскому уѣзду: Кол. Секр. Сергій Степ. Жихаревъ и Подпор. Вас. Яковл. Кондыревъ. По Липецкому уѣзду: Поруч. Фил. Мих. Прибытковъ и Губ. Секр. Петръ Бор. Блазникъ. По Лебедянскому уѣзду: Поруч. Григ. Вас. Наумовъ и Губ. Секр. Ник. Иван. Александровъ. По Уманскому уѣзду: Ст. Сов. Григ. Бор. Блазникъ и Тит. Сов. Ив. Гавр. Яковлевъ. По Борисоглебскому уѣзду: Дѣйств. Ст. Сов. Григ. Влад. Кондонди и Инжен.-Подпор. Фед. Мих. Салыковъ. По Кирсановскому уѣзду: Шт.-Кап. Ант. Апол. Жемчужниковъ и Камергеръ, Дѣйств. Ст. Сов. Григ. Фед. Петрово-Соловово. По Моршанскому уѣзду: Гв.-Капит. Ст. Павл. Козловъ и Шт.-Кап. Арк. Ал. Колобовъ. По Шацкому уѣзду: Кол. Сов. Капет. Ев. Савостьяновъ и Кол. Рег. Митр. Нил. Ремезовъ; Ген.-Маіоръ Илар. Ив. Жуковъ и Кол. Сов. Пав. Кузъм. Криковскій. По Елатомскому уѣзду: Артил. Пор. Ник. Ив. Суларовъ и Поруч. князь Андрей Ал.—др. Кильдишевъ. По Темниковскому уѣзду: Камеръ-Юнкеръ, Кол. Асс. князь Никол. Пав. Еггалычевъ и Гв. Поруч. Ник. Ал.—др. Никифоровъ.

Губернаторомъ же въ этотъ комитетъ были назначены слѣдующіе два члена: Подполк. Петръ Никол. Лихаревъ (Козловскій уѣздъ) и Кол. Сов. Ал.—идръ Иван. Трофиновъ (Тамбовскій уѣздъ).

Комитетъ, открывъ свои дѣйствія 2 Сентября 1858 года подъ предѣлательствомъ Губернскаго Предводителя Дворянства Камеръ-Юнкера Статскаго Совѣтника Сергѣя Мартиновича Люца, въ концѣ того же года кончилъ свои занятія и проектъ его былъ отправленъ въ Петербургъ.

13 Февраля 1859 года были учреждены въ Петербургѣ подъ предѣлательствомъ Якова Ивановича Ростовцева Редакціонныя Коммиссіи. Въ срединѣ Августа того же года были приглашены въ Петербургъ для совѣстнаго обсужденія работъ Редакціонныхъ Коммиссій депутаты отъ губернскихъ комитетовъ 21 губерній, представившихъ проекты. Отъ Тамбовскаго комитета были избраны Григорій Федоровичъ Петрово-Соловово и Николай Александровичъ Никифоровъ, которые и пребыли въ Петербургѣ до середины Октября 1859 г., когда они „представили“, какъ извѣдомилъ Министръ Внутреннихъ Дѣлъ Тамбовскаго Губернатора 29 Октября 1859 года, „отвѣты на всѣ, предложенныя имъ, по исполненіи Высочайше данной 11 Августа инструкціи, попросъ, и такимъ образомъ, окончили порученнаго имъ занятія“. Во время пребыванія въ Петербургѣ депутаты принимали дѣятельное участіе въ разрѣшеніи вопросовъ по крестьянскому дѣлу, какъ это видно изъ письма Николая Александровича Никифорова, отъ 30 Января 1860 года къ Тамбовскому Предводителю Дворянства С. М. Люцу, въ которомъ, извѣщая о своемъ возвращеніи изъ Петербурга, онъ, между прочимъ, пишетъ, „что кромѣ писанныхъ отвѣтовъ, онъ неоднократно былъ призванъ въ засѣданія Редакціонныхъ Коммиссій, гдѣ давалъ отвѣты и разъясненія по крестьянскому дѣлу изустно“.

7 Декабря 1860 года Тамбовскому Губернатору циркуляромъ Министра Внутреннихъ Дѣлъ было сообщено, „что въ виду того, что съ предѣлительнымъ преобразованиемъ быта помѣщичьихъ крестьянъ, необходимо прежде изданія относящихся до этого предмета законоположеній, принять на мѣстѣ нѣкоторыя предварительныя мѣры для того, чтобы сіи положенія, по утвержденіи и обнародованіи ихъ, могли быть тотчасъ приведены въ дѣятельное исполненіе“. Высочайше повелѣно учредить особую Временную Коммиссію изъ Губернскаго Предводителя Дворянства, Управляющаго Палатою Государственныхъ Имуществъ,

Губернскаго Прокурора, двухъ членовъ изъ мѣстныхъ дворянъ—помѣщиковъ, приглашаемыхъ по предварительному сношенію съ Губернаторомъ, по Высочайшему соизволенію и двухъ членовъ изъ мѣстныхъ дворянъ—помѣщиковъ, избранныхъ Собраніемъ Губернскаго и Уѣзднаго Предводителей Дворянства, если можно изъ членовъ Губернскаго дворянскаго комитета по устройству крестьянскаго быта. Затѣмъ конфиденціально писемомъ, отъ 13 Декабря 1860 года, Министръ Внутреннихъ Дѣлъ Ланской сообщилъ Губернатору, что эту Временную Комиссію предполагается, одновременно съ обнародованіемъ новыхъ положеній, обратить въ то высшее Губернское учрежденіе, которое должно быть образовано для самаго введенія Положеній въ дѣйствіе\*, т. е. въ Губернское по крестьянскимъ дѣламъ Присутствіе.

Временная Комиссія открыла свои засѣданія 7 Марта 1861 года и уже черезъ день, а именно 8 Марта изъ нея было образовано Губернское по крестьянскимъ дѣламъ Присутствіе, первое засѣданіе котораго состоялось 9 Марта 1861 года.

Составъ „Временной Комиссіи“, преобразованной въ Губернское по крестьянскимъ дѣламъ Присутствіе, былъ слѣдующій: 1) Предсѣдатель, Губернаторъ, Дѣйств. Ст. Сов. Карлъ Карловичъ Данзасъ. 2) Губернскій Предводитель Дворянства, Гв. Поруч. Николай Александровичъ Николаевъ. 3) Управляющій Тамбовской Палатой Государственныхъ Имуществъ, Дѣйств. Ст. Сов. Николай Мартыновичъ Гартингъ. 4) Тамбовскій Губернскій Прокуроръ, Ст. Сов. Иванъ Андреевичъ Павроцкій. Члены отъ Правительства: 5) Ст. Сов. Федоръ Васильевичъ Астафьевъ. 6) Кол. Сесс. Василій Степановичъ Перфильевъ. Члены отъ дворянства: 7) Кол. Сов. Павелъ Кузьмичъ Крюковскій. 8) Инж.-Поруч. Федоръ Михайловичъ Сальковъ и Секретарь, Кол. Секр. Николай Ивановичъ Бѣлковичъ.

Послѣднее засѣданіе Редакціонныхъ Комиссій состоялось 14 Января 1861 года. 28 Января началось обещанное прозвѣщеніе о крестьянахъ въ Государственномъ Совѣтѣ, а 19 Февраля 1861 года былъ изданъ Высочайшій манифестъ о „Всемилоствѣннѣмъ дарованіи крѣпостнымъ людямъ права состоянія свободныхъ сельскихъ обывателей, и объ устройствѣ ихъ быта“, и разосланъ „для повсемѣстнаго обнародованія“, во все области и города Россіи.

Въ ночь съ 7 на 8 Марта 1861 г. прибылъ въ г. Тамбовъ свита Его Императорскаго Величества Генералъ-Маіоръ Баронъ Виццегерде и привезъ съ собой для передачи Губернатору Высочайшій манифестъ.

Губернаторъ, предваренный уже, какъ говорить мѣстный хроникеръ, объ этомъ, сдѣлалъ все приготовительныя распоряженія для быстраго доставленія манифеста во все уѣзды, и одновременно по возможности объявленія его по губерніи, для чего были избраны особые чиновники, которые еще съ 7 числа ожидали въ домѣ г. начальника губерніи окончательныхъ отъ него приказаній; курьерскія для нихъ тройки были вездѣ готовы, исправники и становые приставы должны были ждать ихъ въ городахъ, и по полученіи отъ нихъ манифеста, тотчасъ отправиться для обнародованія Начальства прочитать манифестъ во всехъ церквахъ и совершить по этому случаю благодарственное молебствіе съ колюшпреклошеніемъ. Благодаря этимъ мѣрамъ, манифестъ былъ объявленъ 10 Марта въ Тамбовѣ, 11 въ ближайшихъ городахъ и 12 въ отдаленныхъ городахъ, въ уѣздахъ же объявленіе манифеста къ 20 Марта было уже вездѣ кончено.

Мировые Посредники \*) на первые три года по изданіи Положенія, должны были быть назначаемы Губернаторомъ изъ мѣстныхъ потомственныхъ дворянъ—помѣщиковъ, по совѣщаніи съ Губернскимъ и Уѣздными Предводителями Дворянства и затѣмъ представляемы Губернаторомъ на утвержденіе въ I. Департаментъ Правительствующаго Сената. Вѣдѣствіе этого на слѣдующій же день по полученіи манифеста, а именно 9 Марта былъ разосланъ

\*) Интересно отмѣтить, что сначала Главный Комитетъ по крестьянскому дѣлу предполагалъ для разбора споровъ между помѣщиками и подворонными на ихъ земляхъ временно-обязанными крестьянами учредить Мировыхъ Судей и Уѣздныхъ Расправ.

Предположенія эти, согласно которымъ въ Мировыхъ крестьянскихъ учрежденіяхъ должны были слиться оба составные элемента—помѣщичій и крестьянскій, и которыя были даже Высочайше утверждены 25 Марта 1859 г., въ качествѣ основныхъ началъ, сводились къ слѣдующему: Мировые Судьи должны были избираться крестьянами на 3 года изъ мѣстныхъ дворянъ-помѣщиковъ, вторая инстанція Уѣздная Расправа, должна быть постояннымъ Присутствіемъ, подъ предсѣдательствомъ одного изъ Мировыхъ Судей, изъ 2-хъ засѣдателей, одного отъ помѣщиковъ, а другого отъ крестьянъ.

Но затѣмъ эти предположенія не получали осуществленія, и были учреждены Мировые Посредники.



Губернаторомъ циркуляръ Уезднымъ Предводителямъ Дворянства съ копией манифеста, въ коемъ онъ предлагалъ Предводителямъ составить списки всѣхъ дворянъ, которые имѣли право быть назначенными Мировыми Посредниками, и указать на тѣхъ изъ нихъ, коиъ они найдутъ „болѣе полезными“ для упомянутой должности.

Въ Мировые Посредники могли быть избираемы мѣстные потомственные дворяне—помѣщики, которые 1) или владѣли удобною землею въ количествѣ не менѣе 500 десятинъ, 2) или, владѣя 150 десят. земли, окончили курсъ наукъ въ учебныхъ заведеніяхъ съ правомъ на чинъ 12 класса, или оному соответственный, и 3) или имѣли право избирательнаго голоса въ Губернскомъ Дворянскомъ Собраніи (Пол. Губ. и У. Учр. ст. 6). Если же въ уездѣ не оказалось-бы 30 по крайней мѣрѣ лицъ, удовлетворявшихъ одному изъ этихъ условий, то могли быть избираемы всѣ именитіи аттестатовъ высшихъ учебныхъ заведеній, потомственные дворяне, имѣвшіе не менѣе 150 десятинъ. Затѣмъ въ случаѣ недостатка потомственныхъ дворянъ, имѣвшихъ землю въ опредѣленномъ ст. 6 размѣрѣ, могли быть избираемы въ Мировые Посредники и личные дворяне, но при этомъ требовалось, чтобы они владѣли землей въ двойномъ количествѣ противъ размѣра, означеннаго въ статьѣ 6.

Въ виду того, что составленіе списковъ, выборы изъ нихъ Мировыхъ Посредниковъ, представленіе въ Сенатъ, а затѣмъ и утвержденіе ихъ обычнымъ порядкомъ Сенатомъ, должно было занять много времени, а между тѣмъ Высшему Правительству было желательно, чтобы осуществленіе на дѣлѣ реформы началось какъ можно скорѣе.—Главный Комитетъ 11 Апрѣля, въ видахъ ускоренія порядка утвержденія Мировыхъ Посредниковъ, постановилъ: двѣнжить Начальнику губерніи въ обязанность къ представленіямъ своимъ объ утвержденіи Мировыхъ Посредниковъ прилагать доверенныя Дворянскими Собраніями списки лицъ, имѣющихъ право быть избираемыми въ Посредники и затѣмъ никакихъ другихъ документовъ не требовать; а самое утвержденіе производить для ускоренія оного, безъ соблюденія тѣхъ формальностей, кои установлены закономъ для утвержденія въ другихъ должностяхъ. Затѣмъ въ виду еще большаго ускоренія дѣла Высочайше было разрѣшено избраннымъ Губернаторами Посредниковъ допускать къ должности, не дожидаясь даже утвержденія ихъ Сенатомъ, о чемъ Управляющій Министерствомъ Внутреннихъ Дѣлъ Валуевъ и телеграфировалъ Тамбовскому Губернатору 12 Мая. На основаніи этой телеграммы Губернаторъ разослалъ Уезднымъ Предводителямъ Дворянства 16 Мая циркуляръ, въ которомъ просилъ всѣхъ избранныхъ Мировыхъ Посредниковъ вступить въ исправленіе ихъ должностей, и распределять между собою мировые участки. Затѣмъ Сенатомъ всѣ представленныя Губернаторомъ списки были утверждены безъ всякихъ измѣненій.

Представляя эти списки въ Правительствующій Сенатъ, Тамбовскій Губернаторъ Карлъ Карловичъ Данзасъ вмѣстѣ съ тѣмъ уведомилъ Управляющаго Министерствомъ Внутреннихъ Дѣлъ Валуева (15 Мая 1861 г.), что „при избраніи Мировыхъ Посредниковъ онъ соображалъ какъ съ отзывами г.г. Предводителей, такъ и съ собранными ими свидѣніями и личнымъ знаніемъ достоинствъ, способностей и характера избранныхъ ими лицъ, и кромѣ того принималъ во вниманіе самостоятельность ихъ положенія, независимо отъ средствъ предоставляемыхъ имъ службою, современность понятій и хорошее обращеніе ихъ съ своими крестьянами“.

Изъ этихъ списковъ видно, что Мировыми Посредниками, такъ называемаго 1 шривава, были назначены слѣдующія лица.

**Въ Тамбовскомъ уездѣ:** 1) Коллеж. Совѣт. Александръ Ивановичъ Трофимовъ, 2) Ротмистръ Николай Александровичъ Коноплицъ, 3) Капитанъ Алексѣй Ивановичъ Бѣляковичъ, 4) Поручикъ Михаилъ Ивановичъ Сатинъ, 5) Поручикъ Левъ Владиміровичъ Вышеславцевъ, 6) Лекаръ Алексѣй Владиміровичъ Вышеславцевъ, 7) Поручикъ Александръ Устиновичъ Араповъ, 8) Штабсъ-Капитанъ Николай Николаевичъ Миллеръ.

**Въ Липецкомъ уездѣ:** 1) Стат. Совѣт. Алексѣй Михайловичъ Заматинъ, 2) Кол. Асс. Владиміръ Дмитриевичъ Давидовъ, 3) Коллеж. Секр. Василій Борисовичъ Бланкъ, 4) Поручикъ Филиппъ Михайловичъ Прибытковъ.

**Въ Козловскомъ уездѣ:** 1) Титул. Совѣт. Сергій Степановичъ Жихаревъ, 2) Штабсъ-Капитанъ, князь Василій Николаевичъ Кугушевъ, 3) Баронъ Александръ Ивановичъ Черкасцовъ, 4) Поручикъ Сергій Васильевичъ Рахманиновъ, 5) Подпоручикъ Василій Яковлевичъ Кондревъ, 6) Артиллерій поручикъ Дмитрій Платоновичъ Галкинъ.

**Въ Усманскомъ уездѣ:** 1) Ротмистръ Михаилъ Александровичъ Охотниковъ, 2) Капитанъ Александръ Васильевичъ Наумовъ, 3) Флота Капитанъ-лейтенантъ Петръ Петровичъ Обезьянниковъ.

**Въ Шацкомъ уездѣ:** 1) Коллеж. Совѣт. Константинъ Федоровичъ Галль, 2) Поручикъ Дмитрій Александровичъ Брюхатовъ, 3) Коллеж. Регист. Митрофанъ Пилловичъ Ремезовъ, 4) Кол. Регистр. Григорій Григорьевичъ Язковъ.

**Въ Кирсановскомъ уѣздѣ:** 1) Надпор. Совѣт. Михаилъ Сергѣевичъ Баратынскій 2) Кол. Секр. Николай Александровичъ Болговской, 3) Штабсъ-Ротмистръ Владиміръ Николаевичъ Чачеринъ, 4) Губер. Секр. Романъ Ивановичъ Бланковичъ, 5) Поручикъ Николай Дмитріевичъ Булыгинъ.

**Въ Моршанскомъ уѣздѣ:** 1) Штабсъ-Капитанъ Аркадій Алексѣевичъ Колобовъ, 2) Кол. Секретарь князь Николай Николаевичъ Чолокаевъ, 3) Коллеж. Секр. Михаилъ Корниловичъ Нилонъ, 4) Подпоручикъ Федоръ Александровичъ Трубинковъ.

**Въ Борисоглебскомъ уѣздѣ:** 1) Титуляр. Совѣтн. Иванъ Александровичъ Михайловъ, 2) Коллеж. Секр. Александръ Васильевичъ Богусевскій, 3) Губер. Секр. Алексѣй Егоровичъ Андреевъ, 4) Штабсъ-Капитанъ графъ Николай Николаевичъ Толстой.

**Въ Елатомскомъ уѣздѣ:** 1) Поручикъ князь Андрей Александровичъ Килдышевъ, 2) Поручикъ Николай Ивановичъ Сумароковъ, 3) Поручикъ князь Иванъ Васильевичъ Кугушевъ, 4) Коллеж. Регис. Владиміръ Васильевичъ Неклюдовъ.

**Въ Темниковскомъ уѣздѣ:** 1) Ротмистръ князь Алексѣй Павловичъ Колунчиковъ, 2) Коллеж. Секр. Александръ Ивановичъ Стрѣльцовъ, 3) Коллеж. Асс. камеръ-юнкеръ князь Николай Ивановичъ Енгальчевъ.

**Въ Спасскомъ уѣздѣ:** 1) Штабсъ-Ротмистръ князь Андрей Николаевичъ Енгальчевъ, 2) Поручикъ Иванъ Павловичъ Брюконецкій.

**Въ Лебедянскомъ уѣздѣ:** 1) Поручикъ Николай Ивановичъ Емельяновъ, 2) Подпоручикъ Федоръ Алексѣевичъ Дурасовъ, 3) Артиллеріи Подпоручикъ Михаилъ Гюсифьевичъ Бехтѣевъ.

Плодотворная и полезная дѣятельность Мирowych Посредниковъ первого призыва слѣдственно хорошо известна, чтобы о ней распространяться. На эту должность пошли лучшіе изъ тогдашнихъ дворянъ, искренно преданные новому дѣлу и горячо за него принявшіеся.

Какъ иллюстрацію этого положенія позволю себѣ привести въ подлинникѣ письмо одного изъ Мирowych Посредниковъ къ Тамбовскому Губернатору.

Милостивый Государь, Карлъ Карловичъ.

Удостоюсь быть избраннымъ Вами въ должность Мироваго Посредника по Усманскому уѣзду, и при семъ считаю своимъ долгомъ—выразить Вамъ, Милостивый Государь, свою глубочайшую признательность какъ за самое назначеніе, такъ въ особенности за высокое Ваше вниманіе и довѣріе ко мнѣ, выраженное Вами въ письмѣ отъ 16 Мая. Я вполнѣ сознаю всю важность наложенныхъ на меня этою должностію обязанностей, и потому:—свѣдѣнствовавше благами Цѣлямъ Правительства въ столь важномъ дѣлѣ, какъ улучшеніе быта крестьянъ, безъ малѣйшаго отступленія отъ установленныхъ формъ—сверѣшше, по возможности, совершеніе уставныхъ грамотъ на основаніи существующихъ правилъ, законное и искреннее стараніе—успѣшно и добросовѣстно выполнить мои обязанности—вотъ мои главныя принципы, отъ которыхъ не отступлю.

Примите и проч. М. Охотниковъ.

31 Мая 1861 года.

Вслѣдствіе такихъ вѣдѣній, раздѣляемыхъ большинствомъ Мирowych Посредниковъ, неудивительно, что дѣло пошло хорошо и быстро, и въ мѣстныхъ хроникахъ мы находимъ извѣстіе, что уже къ 1-му Ноября 1862 г. въ Тамбовское Губернское по крестьянскимъ дѣламъ Присутствіе поступили 2162 уставныхъ грамотъ, составленныхъ на 281959 душъ, что составляло около  $\frac{1}{3}$  всѣхъ крестьянъ Тамбовской губерніи.

Въ заключеніе не могу не указать на интересную переписку, найденную мною при разборѣ старыхъ дѣлъ Губернскаго Присутствія. Переписка эта интересна потому, что она касалась нашего вѣстнаго государственнаго дѣятеля Генералъ-Адъютанта князя Виктора Пларіоновича Васильчикова. Князь, назначенный, какъ извѣстно, въ Апрель 1858 году. Товарищемъ Военнаго Министра, а въ Маѣ того-же года Управляющимъ Военнымъ Министерствомъ, въ 1860 году, вслѣдствіе „совершенно разстроеннаго здоровья“, ушелъ со службы и поселился въ своемъ имѣніи Лебедянскаго уѣзда, гдѣ и занимался хозяйствомъ.

Лебедянский Земскій Исправникъ допелъ Губернатору, что по дошедшимъ до него свѣдѣніямъ князь Викторъ Пларіоновичъ изъявлялъ, будто-бы, желаніе принять на себя должность Мироваго Посредника. Вслѣдствіе этого донесенія Губернаторъ, приостановивъ представленіе Мирowych Посредниковъ по Лебедянскому уѣзду, написалъ князю письмо, въ которомъ просилъ его подтвердить это прізываніе пріятное для него извѣстіе своимъ согласіемъ. Вместе съ тѣмъ Губернаторъ поручилъ Исправнику „вѣрнѣе и осторожнѣе узнавать прежде, справедливо-ли такое желаніе князя и въ такомъ случаѣ передать ему это письмо лично; если-же свѣдѣніе это, дошедшее до него, окажется несправедливымъ, то

письмо адресованное на имя князя, возвратитъ ему, потому что онъ опасается, чтобы приглашеніе въ должность Посредника не оскорбило-бы князя безъ основательной съ его стороны уѣбрности въ желаніи князя“.

Съ сожалѣніемъ, въ виду отсутствія въ дѣлѣ отвѣта Исправника не удалось выяснить, дѣйствительно-ли князь Викторъ Иларіоновичъ желалъ одно время принять на себя должность Мироваго Посредника, но потомъ раздумать, или же это было только ни на чемъ неоснованный ложный слухъ.

Но уже одна возможность возникновенія подобнаго слуха, особенно въ ту эпоху, показывающа съ какими уваженіемъ относились тогда къ этой вновь утверждаемой должности.

Предметы вѣдомства Мировыхъ Посредниковъ распадались главнымъ образомъ на 2 части; къ первой относились дѣла: 1) по установленію поземельныхъ отношеній между помѣщиками и временно-обязанными крестьянами; 2) разборъ исковъ, споровъ и жалобъ, возникающихъ изъ этихъ отношеній между помѣщиками и крестьянами, и 3) вообще все дѣла по прекращенію обязательныхъ отношеній между помѣщиками и крестьянами.

Во второй части обязанностей Мировыхъ Посредниковъ относились дѣла по обществу крестьянскому управленію; по утвержденію волостныхъ старшинъ въ должности; по удаленію крестьянъ изъ обществъ по мірскимъ приговорамъ и вообще дѣла по надзору за всѣми должностными лицами сельскаго и волостнаго управленій, при чемъ Мировой Посредникъ имѣлъ право за маловажные проступки присуждать ихъ къ замѣчаніямъ, выговорамъ, денежному штрафу до 5 руб. и аресту до 7 дней. Затѣмъ вѣдѣнію Мировыхъ Посредниковъ были предоставлены дѣла судебно-полицейскаго разбирательства между людьми всѣхъ сословій; по найму землевладельцами людей въ разныя работы въ услуженіе, и въ хозяйственныя должности; по отдалѣ въ наемъ земель и по потравамъ полей, луговъ и другихъ угодій, и по порубкамъ во владѣльческихъ дѣсахъ. Всѣ эти дѣла Мировой Посредникъ рѣшалъ окончательно, если цѣна иска не превышала 30 р., и могъ присудить лицѣ всѣхъ сословій—либо къ имущественному вознагражденію сообразно причиненному ущербу, либо къ денежному взыскаію до 5 руб.; лицѣ же податнаго сословія,—къ общественнымъ работамъ до 6 дней, или къ аресту до 7 дней.

Съ введеніемъ-же Мировыхъ Судей, всѣ неки и споры судебного свойства, неотносящіяся до исполненія уставныхъ грамотъ и неистекавшіе изъ обязательныхъ отношеній помѣщиковъ съ временно-обязанными крестьянами отошли отъ Мировыхъ Посредниковъ въ вѣдѣніе судебныхъ установленій.

Обращаясь теперь къ волостнымъ судамъ, считаю не безинтереснымъ напомнить, что крестьянскіе суды существовали еще въ царствованіе Екатерины II, когда была произведена крупная судебная реформа въ сословномъ духѣ. Дворянское, городское и сельское сословія (свободные обыватели) получили свои особые суды.—Надъ всѣми эти судами были поставлены Палаты гражданскаго и уголовнаго суда. Въ царствованіе Павла I, особые суды для крестьянъ были уничтожены, а при Александрѣ I ихъ дѣла были переданы въ дворянскіе суды съ назначеніемъ туда застѣателей отъ крестьянъ. Тогда-же были введены выборные отъ сословій, и въ палатахъ гражданскаго и уголовнаго суда. Такимъ образомъ, съ царствованія Павла I до 1861 года, собственно крестьянскихъ судовъ, за исключеніемъ расправъ государственныхъ крестьянъ, не было. Хотя въ составъ суда и были введены застѣатели отъ крестьянъ, но они почти никакого значенія не имѣли, и нерѣдко выполняли лишь обязанности слугъ и сторожей. Настоящіе же сословные крестьянскіе суды были введены у насъ лишь въ 1861 г. Общимъ Полож. о крест., учрежденіемъ волостныхъ судовъ.

Въ волостной судъ по Общему Положенію выбирались волостнымъ сходомъ отъ 4 до 12 очередныхъ судей, причемъ присутствіе волостнаго суда должно было состоять не менѣе чѣмъ изъ 3 судей. Волостному суду было предоставлено рѣшать окончательно: 1) всѣ споры и тяжбы собственно между крестьянами, 2) всѣ споры и тяжбы безъ ограниченія цѣны иска между крестьянами и посторонними лицами, если эти дѣла будутъ, по желанію тяжущихся сторонъ, предоставлены окончательно рѣшенію волостнаго суда и 3) дѣла о маловажныхъ проступкахъ когда они совершены въ предѣлахъ волости, противъ лицъ принадлежащихъ къ тому-же сословію, и безъ участія лицъ другихъ сословій. При этомъ волостной судъ, по дѣламъ о проступкахъ, властенъ былъ приговаривать виновныхъ къ общественнымъ работамъ до 6 дней, къ денежному взыскаію до 3 руб., къ аресту до 7 дней, а лицъ, отъ тѣлеснаго наказанія пенязятыхъ, къ наказанію розгами до 20 ударовъ. Рѣшеніе и приговора волостныхъ судовъ могли быть обжалованы въ Уѣздный Мировой Сѣздъ „лицами, до коихъ эти рѣшенія или приговора касались“, только въ кассационномъ порядкѣ. По Мировымъ Посредникамъ было предоставлено право,—въ тѣхъ случаяхъ, когда въ дѣлахъ о проступкахъ, онъ усмотритъ что волостной судъ явно превысилъ свою власть,—представить такой приговоръ въ Уѣздный Мировой Сѣздъ къ отмінію и безъ просьбы о томъ лица, до коего этотъ приговоръ касается.



Второй инстанціей надъ Мировыми Посредниками была Уездный Мировой Съездъ, который составлялся подъ председательствомъ Уезднаго Предводителя Дворянства изъ всѣхъ Мировыхъ Посредниковъ въ уездѣ и Члена отъ Правительства.

Въ 1861 году Председателями и Членами отъ Правительства въ Уездныхъ Мировыхъ Съездахъ были слѣдующія лица.

Списокъ Предсѣдателей и Членовъ отъ Правительства въ 1861 г.

По Усманскому уѣзду: Предсѣдатель. Уездный Предводитель Дворянства—Григ. Ал. Сибѣжковъ, Членъ отъ Правительства—Иракліи Ив. Ознобишинъ.

По Липецкому уѣзду: Предс.—Никол. Фед. Туровскій, Членъ—Иракл. Ив. Ознобишинъ.

По Лебедянскому уѣзду: Предсѣд. Александръ Никол. Чулковъ, Членъ—Мих. Ник. Алабовскій.

По Борисоглебскому уѣзду: Предс.—Дм. Вас. Сидомцевъ, Членъ—Никол. Петр. Чихачевъ.

По Елатомскому уѣзду: Предс.—Анол. Ив. Никифоровъ, Членъ—Дм. Ив. Малевинскій.

По Темниковскому уѣзду: Предс.—Егоръ Петр. Ждановъ, Членъ—Дм. Ив. Малевинскій.

По Козловскому уѣзду: Предс.—Сергій Ив. Терпигоревъ, Членъ—Дм. Ив. Малевинскій.

По Шацкому уѣзду: Предс.—Конст. Фед. Ралъ, Членъ—Дм. Ив. Малевинскій.

По Тамбовскому уѣзду: Предс.—Мих. Павл. Оленинъ, Членъ—Никол. Петр. Чихачевъ.

По Мурсановскому уѣзду: Предс.—Мих. Степ. Андреевскій, Членъ—Викт. Мих. Тарновскій.

По Моршанскому уѣзду: Предс.—Мих. Петр. Шульгинъ, Членъ—Викт. Мих. Тарновскій.

По Спасскому уѣзду: Предс.—Григ. Никол. Бедрага, Членъ Викт. Мих. Тарновскій.

Къ предметамъ вѣдомства Уездныхъ Мировыхъ Съездовъ относились: 1) разборъ жалобъ на рѣшеніе Мир. Посредниковъ по спорамъ и недоразумѣніямъ, возникающимъ изъ обязательныхъ поземельныхъ отношеній между помѣщиками и временно-обязанными крестьянами, 2) разборъ жалобъ на волостные сходы и на волостныхъ должностныхъ лицъ, поступающихъ въ Уездный Съездъ съ заключеніями Мировыхъ Посредниковъ и 3) некоторыя распорядительныя дѣйствія по крестьянскимъ дѣламъ, какъ-то: разрѣшеніе встречныхъ Мировыми Посредниками затрудненій при разсмотрѣніи уставныхъ грамотъ; разрѣшеніе представлений Мировыхъ Посредниковъ объ обязательномъ для крестьянъ развѣстаніи и обѣдѣи угодій и перенесеніи усадебъ и др.

Мировые Съезды входили въ разборъ тѣхъ дѣлъ, по которымъ уже состоялось рѣшеніе или распоряженіе Мировыхъ Посредниковъ. При этомъ они разбирали ихъ, или вслѣдствіе принесенія жалобъ недовольной стороной, или вслѣдствіе представленій самаго Посредника.

Третьей инстанціей было Губернское по крестьянскимъ дѣламъ Присутствіе, состоявшее подъ председательствомъ Губернатора, изъ Губернскаго Предводителя Дворянства, Управляющаго Государственными Имуществами, Губернскаго Прокурора, 2 членовъ изъ мѣстныхъ дворян-помѣщиковъ, приглашенныхъ по сношенію съ Начальникомъ губерніи—Министромъ Внутреннихъ Дѣлъ съ Высочайшаго соизволенія и 2 членовъ изъ мѣстныхъ-же дворян-помѣщиковъ, избранныхъ собраніемъ Губернскаго и Уездныхъ Предводителей Дворянства. Затѣмъ въ составъ Губернскаго по крестьянскимъ дѣламъ Присутствія были введены на правахъ члена и Управляющій Казенною Палатою, которому въ то время была Дѣйстви- тельный Статскій Совѣтникъ Алексій Деметривичъ Свирида. (Составъ членовъ Тамбовскаго Губернскаго по крестьянскимъ дѣламъ Присутствія указанъ выше, онъ тотъ-же что и составъ Временной Комиссіи“).

Къ предметамъ вѣдомства Губернскаго по крестьянскимъ дѣламъ Присутствія принадлежали: 1) разсмотрѣніе жалобъ на дѣйствія Мировыхъ Посредниковъ в Уездныхъ Мировыхъ Съездахъ, которыя разсматривались имъ въ кассационномъ порядкѣ. Жалобы по распорядительнымъ дѣламъ Мировыхъ Посредниковъ и Уездныхъ Съездовъ Губернское Присутствіе разсматривало по существу; 2) разсмотрѣніе и утвержденіе представленныхъ Мировыми Посредниками добровольныхъ соглашеній между помѣщиками и крестьянами объ уменьшеніи крестьянскаго нахѣла; 3) некоторыя распорядительныя дѣйствія, какъ-то, въ первый періодъ ихъ дѣятельности, установленіе всѣхъ подробностей, относящихся до приведенія въ дѣйствіе Положенія о крестьянахъ; разграниченіе мѣстностей въ отношеніи крестьянскаго нахѣла; новышеніе или пониженіе повинностей; утвержденіе приговоровъ, представленныхъ Мировыми Посредниками объ удаленіи крестьянъ изъ общества и предоставленій ихъ въ распоряженіе Правительства; разсмотрѣніе тѣхъ дѣлъ Уездныхъ Мировыхъ Съездовъ, по которымъ не составилось установленнаго большинства и др. Жалобы на рѣшенія Губернскаго Присутствія, приносились въ 2 Департаментъ Правительствующаго Сената.

Относительно судебного разбора дѣлъ по жалобамъ и спорамъ для мировыхъ посредническихъ учреждений установлены въ общемъ тѣ же порядки, что и для судебныхъ установлений; только въ Губернскомъ Присутствіи дѣла разсматриваются безъ участія сторонъ.

Срокъ для обжалованія опредѣленъ въсѣхъ 3 инстанціяхъ посредническихъ учреждений установленъ тридцатидневный и только для обжалованія распорядительныхъ дѣйствій Мироваго Съѣзда—срокъ назначенъ трехмѣсячный.

Хотя въ примѣчаніи къ 11 ст. Пол. Губ. и Уѣзд. Учрежд. и было сказано, что порядкомъ избраны Мировые Посредники по истеченіи 3 лѣтъ должны быть опредѣлены особыми правилами, но правила эти изданы не были и Мировые Посредники продолжали служить безмѣнно.

Но за то уже съ 1863 г. началась переписка „о сокращеніи числа и состава мѣстныхъ по крестьянскимъ дѣламъ учреждений“. Министръ Внутреннихъ Дѣлъ Валуевъ 1 Августа 1863 г. выдалъ циркуляръ за № 37, которымъ было поручено Губернскому по крестьянскимъ дѣламъ Присутствію, „въ виду уменьшенія занятій у Мировыхъ Посредниковъ съ окончаніемъ введенія уставныхъ грамотъ, и въ видахъ облегченія земства въ расходахъ на содержание ихъ“, во всѣхъ случаяхъ, гдѣ это окажется удобнымъ, уменьшить число мировыхъ участковъ, при чемъ размѣръ каждаго уضمываемаго участка не долженъ быть болѣе 15000 ревизскихъ душъ.

Вслѣдствіе этого циркуляра началась переписка о сокращеніи числа Мировыхъ Посредниковъ, продолжавшаяся нѣсколько лѣтъ, и въ 1867 г. 12 мировыхъ участковъ было упразднено, такъ что вмѣсто 50 Мировыхъ Посредниковъ въ Тамбовской губерніи осталось только 38. Затѣмъ въ 1870 г. было уже 36, а въ 1872 г. только 34 Мировыхъ Посредниковъ. Равнымъ образомъ и въ Губернскомъ по кр. дѣл. Присутствію, число членовъ Присутствія было сокращено и вмѣсто 4 членовъ изъ мѣстныхъ дворянъ—помѣщиковъ (изъ которыхъ 2 были назначены Правительствомъ, а 2 избирались дворянствомъ) осталось только 2,—по одному отъ каждой категоріи.

Дѣятельность Мировыхъ Посредниковъ рѣзко дѣлится на 2 періода; Мировые Посредники 1-го призыва, какъ было уже выше сказано, дѣйствовали въ высшей степени плодотворно и успѣшно; но, въ сокращеніи, о дальнойшей дѣятельности послѣдующихъ Мировыхъ Посредниковъ того же званія сказать нельзя, особенно начиная съ того времени, когда число ихъ было уменьшено, а лучшие изъ нихъ пошли въ Мировые Судьи, или стали служить въ земствѣ.

Разсматривая дѣла Губернскаго по кр. дѣл. Присутствія, можно констатировать сильное ослабленіе дѣятельности Мировыхъ Посредниковъ послѣдняго періода, такъ какъ очень много дѣлъ Губернскаго Присутствія останавливалось въ производствѣ только потому, что Мировые Посредники и Мировые Съѣзды, не смотря на многочисленныя иногда подтвержденія, не представляли затребованныхъ отъ нихъ свидѣній. Такъ, напр., въ 1870 г. такихъ дѣлъ было болѣе 270, въ 1872 г. около 400, въ 1873 г. болѣе 350.

Затѣмъ Мировые Посредники не только не руководили, но почти вовсе и не участвовали за дѣятельностью должностныхъ лицъ волостнаго и сельскаго управленій, вслѣдствіе чего эти послѣднія, пользуясь отсутствіемъ надзора и почти полной безнаказанностью, производили явныя беззаконія, растрачивали общественныя суммы, взмекивали вторичныя подати, дѣла въ волостномъ судѣ рѣшали слепомъ и радомъ пристрастія изъ-за водки и т. п. Крестьяне-же, не находя себѣ защиты у Мировыхъ Посредниковъ, засылывали Губернскае Присутствіе жалобами и прошеніями, разборы и удовлетвореніе конхъ лежали на прямой обязанности Мировыхъ Посредниковъ.

На сколько былъ плохъ въ то время составъ должностныхъ лицъ волостнаго и сельскаго управленій, какъ вслѣдствіе личныхъ ихъ качествъ, такъ и вслѣдствіе отсутствія надзора за ними со стороны Мировыхъ Посредниковъ, можно судить потому, что въ 1873 г., когда вступали въ отиравленіе своихъ обязанностей Непремѣнные Члены Уѣздныхъ по крестьянскимъ дѣламъ Присутствій и начали ревизовать волостныя и сельскія управленія,—было удалено отъ должностей, частью съ преданіемъ суду, частью административнымъ порядкомъ, за разные проступки и преступленія по должности, а также за нерадіе и чванство, при общемъ тогда числѣствѣ 338 волостей въ губерніи,—50 старшинъ, 151 староста и 68 писарей. Въ слѣдующемъ же 1876 году было удалено отъ должностей 79 старшинъ, 173 старосты и 73 писаря.

Для упорядоченія хода крестьянскаго дѣла 27 Іюня 1874 г. Мировые Посредники и Уѣздные Мировые Съѣзды были упразднены и исполненіе ихъ обязанностей было возложено на Уѣздныя по крестьянскимъ дѣламъ Присутствія и на Непремѣнныхъ Членовъ сихъ Присутствій.

Но раньше чѣмъ говорить объ Уздѣныхъ по крестьянскимъ дѣламъ Присутствіяхъ, дабы не нарушать хронологическаго порядка, нужно сказать нѣсколько словъ о Мирowychъ Судьяхъ.

Мировые Судьи состояли по уѣздамъ и городамъ, при чемъ каждый уѣздъ съ находящимися въ немъ городами составлялъ мировой округъ, раздѣленный на нѣсколько участковъ, и въ каждомъ участкѣ находился участковый Мировой Судья.

Въ Мировые Судьи могли выбираться тѣ изъ мѣстныхъ жителей, которые: 1) имѣли не менѣе 25 лѣтъ отъ роду, 2) получили образованіе стъ среднихъ или высшихъ учебныхъ заведеній, или же прослужили не менѣе 3 лѣтъ въ такихъ должностяхъ, при исправленіи которыхъ могли приобрести практическія свѣдѣнія въ производствѣ судебныхъ дѣлъ и 3) обладали слѣдующимъ имущественнымъ цензомъ: 1) пространствомъ земли вдвое большимъ противъ того, которое определено для непосредственнаго участія въ избраніи гласныхъ въ Уездныя Земскія Собранія, (въ Тамбовской губерціи цензъ гласныхъ былъ отъ 125 до 200 десятинъ земли), или 2) другимъ недвижимымъ имуществомъ цѣною не ниже 15000 руб., а въ городахъ недвижимостью: общественной—въ столицахъ не менѣе 6000 р., въ прочихъ—же городахъ—не менѣе 3000 руб.

Мировые Судьи избирались на 3 года уѣздными земскими собраніями.

Въ мировыхъ округахъ, кромѣ участковыхъ, состояли еще и Почетные Мировые Судьи, избираемые тѣмъ же порядкомъ, какъ и Мировые Судьи и тоже на 3 года.

Почетные Мировые Судьи могли замѣнять участковаго судью въ случаѣ его отсутствія, присутствовать въ качествѣ члена въ засѣданіяхъ Уезднаго Мироваго Съѣзда и судить всякое частное дѣло, по просьбѣ обѣихъ сторонъ.

Послѣ выборовъ Мировые Судьи, какъ участковые, такъ и почетные: 1) избирали пачъ своей среды Предсѣдателя Мироваго Съѣзда, 2) распредѣляли между участковыми Мировыми Судьями мировые участки и 3) назначали очередь замѣны другъ друга, для исправленія должности.

Избранные Мировые Судьи участковые и почетные утверждались первымъ Департаментомъ Правительствующаго Сената. Мировые Судьи избирали съ согласія Съѣзда постоянное мѣсто пребыванія въ участкѣ, по просьбѣ обязаны были принимать воздѣ и во всякое время, а въ необходимыхъ случаяхъ—и разбирать дѣла на мѣстахъ, гдѣ оныя возникли.

Согласно Уст. Гражд. Судопр. вѣдомству Мировыхъ Судей подлежали: 1) иски по личнымъ обязательствамъ и договорамъ о движимости, цѣною не свыше 500 р., 2) иски о вознагражденіи за ущербъ и убытки, когда количество оныхъ не превышало 500 руб., или во время предъявленія иска не могло быть положительно извѣстно, 3) иски о личныхъ обидахъ и оскорбленіяхъ (о безчестіи), 4) иски о восстановленіи нарушеннаго владѣнія, когда со времени нарушенія прошло не болѣе 6 мѣсяцевъ и 5) иски о правѣ участія частнаго, когда со времени его нарушенія прошло не болѣе года.

Согласно Уст. Угол. Судопр. вѣдомству Мировыхъ Судей подлежали всѣ проступки, караемые „Уставомъ о наказаніяхъ, налагаемыхъ Мировыми Судьями“, и за совершеніе коихъ судъ могъ дѣлать обвиняемому выговоры, замѣчанія и внушенія или приговаривать ихъ къ денежнымъ взыскаціямъ не свыше 300 руб., къ аресту не свыше 3 мѣсяцевъ и къ заключенію въ тюрьму не свыше 1 года и 6 мѣсяцевъ.

Приговоръ Мироваго Судьи почитался окончательнымъ, когда имъ опредѣлялось внушеніе, замѣчаніе или выговоръ, денежное взысканіе не свыше 15 руб., или арестъ не свыше 3 дѣй, и когда вознагражденіе за вредъ и убытки не превышало 30 р.

Второй инстанціей служилъ Съѣздъ Мировыхъ Судей, при чемъ срокъ на обжалованіе рѣшеній Мировыхъ Судей по гражданскимъ дѣламъ полагался мѣсячный, а для обжалованія приговоровъ ихъ по уголовнымъ дѣламъ—2-хъ недѣльный.

Съѣзды Мировыхъ Судей состояли подъ предсѣдательствомъ Предсѣдателя Мироваго Съѣзда, изъ всѣхъ почетныхъ и участковыхъ Мировыхъ Судей каждаго мироваго округа.

Въ Съѣздѣ Товарищъ Прокурора давалъ свои заключенія (юридическія разъясненія, а не обвиненія) по всѣмъ уголовнымъ и по нѣкоторымъ гражданскимъ дѣламъ.

Кассационныя жалобы на рѣшенія Мировыхъ Съѣздовъ приносились въ Кассационныя Департаменты Правительствующаго Сената.

Срокъ на подачу кассационныхъ жалобъ былъ установленъ для гражданскихъ дѣлъ 4-хъ мѣсячный, а для уголовныхъ—2-хъ недѣльный.

При жалобѣ должны были быть приложены и кассационный залогъ къ 10 рублямъ.

## Списокъ. Мировыхъ Судей.

Въ Тамбовской губернии Мировые Судьи были введены въ 2 время, въ уездахъ Лебедяньскомъ, Лебедянскомъ и Уманскомъ они были введены въ 1867 году, а въ остальныхъ 9 уездахъ въ 1869 году.

На первое трехлѣтіе были избраны въ Мировые Судьи и въ Предсѣдатели Мирового Сѣзда—слѣдующія лица.

По Тамбовскому уезду: Предсѣдателемъ Дѣйств. Ст. Сов. Пракій Иван. Ознобиинъ. Въ Мировые Судьи: 1) Тит. Сов. Ал—дръ Барл. Кюссъ, 2) Шт.-Кап. Никол. Фед. Кашаевъ, 3) Поруч. Фед. Ник. Плохово, 4) Кол. Асс. Ал—дръ Дм. Булгаковъ, 5) Гв. Ротм. Ал—дръ Никол. Бабинъ, 6) Губ. Секр. Пав. Ал—др. Ланской, 7) Кап. Ал. Ив. Вѣдковичъ, 8) Кол. Секр. Фед. Дм. Увошнскій и 9) Князь Петръ Ник. Кудушевъ. Въ 1870 году въ Тамбовскомъ уездѣ число Мировыхъ Судей было сокращено съ 9 на 7 Судей.

По Козловскому уезду: Предсѣдателемъ Ю. А. Ознобиинъ. Въ Мировые Судьи: 1) А. Е. Григорьевъ, 2) А. П. Гурьевъ, 3) А. А. Рахманновъ, 4) П. П. Сухверковъ, 5) Ф. М. Мацневъ, 6) П. А. Масловъ, 7) П. А. Кожениковъ и 8) Н. А. Сабуровъ.

По Моршанскому уезду: Предсѣдателемъ Кол. Сов. Дм. Ал—дров. Чертковъ. Въ Мировые Судьи: 1) Вас. Вас. Давыдовъ, 2) Пав. Демет. Прокуппъ, 3) Кол. Секр. Петръ Корн. Пловъ, 4) Кол. Секр. князь Никол. Никол. Чолокаевъ, 5) Губ. Секр. Ник. Петр. Раевскій, 6) Майоръ В. Мих. Давыдовъ и 7) Дѣйств. студ. Ник. Вендор. Поповъ.

По Борисоглбскому уезду: Предсѣдателемъ Губ. Секр. Дм. Вас. Садомцевъ. Въ Мировые Судьи: 1) Кол. Сов. Матвій Мих. Филиновъ, 2) Кол. Асс. Вичесл. Мих. Кондыревъ, 3) Кол. Сов. Викт. Ал. Колобовъ, 4) Кол. Асс. Дм. Богд. Александровъ, 5) Подпоруч. Никол. Ал—др. Ленской и 6) Кол. Секр. Ал—дръ Вас. Богумескій.

По Миряновскому уезду: Предсѣдателемъ Влад. Ник. Чичоринъ. Въ Мировые Судьи: 1) Р. Ив. Бѣлковичъ, 2) А. А. Рачинскій, 3) В. М. Тарновскій, 4) М. Н. Соймовъ, 5) А. А. Герасимовъ и 6) К. В. Оливъ.

По Уманскому уезду: Предсѣдателемъ Подполковникъ Михаилъ Александровичъ Охотниковъ. Въ Мировые Судьи: 1) Подполк. Васил. Иванов. Павловъ, 2) Губ. Секр. Войцѣхъ Юсеф. Сладковскій, 3) Тит. Сов. Ал—дръ Никол. Ладженскій и 4) Вас. Никол. Муратовъ.

По Лебедянскому уезду: Предсѣдателемъ князь Викт. Илар. Васильчиковъ. Въ Мировые Судьи: 1) Никол. Никол. Емельяновъ, 2) Поруч. Пав. Ив. Аксеновъ, 3) Артил. Шт.-Кап. Мих. Юсаф. Бехтѣевъ и 4) Григ. Вас. Шаумовъ.

По Елатомскому уезду: Предсѣдателемъ Кол. Секр. М. В. Нестлюдовъ. Въ Мировые Судьи: 1) Е. А. Березовскій, 2) Ф. П. Леманъ, 3) П. П. Маленискій и 4) князь В. И. Кудашевъ.

По Темниновскому уезду: Предсѣдателемъ князь Петръ Вас. Ишеевъ. Въ Мировые Судьи: 1) Кол. Рег. Влад. Никол. Веденянинъ, 2) Тит. Сов. князь Ал. Никол. Енгалачевъ, 3) Шт.-Кап. Мих. Андр. Каманъ и 4) Поруч. Влад. Ив. Никифоровъ.

По Шацкому уезду: Предсѣдателемъ Подпоруч. Андр. Евгр. Воронцовъ-Вельяминовъ. Въ Мировые Судьи: 1) Шт.-Кап. Ив. Евгр. Воронцовъ-Вельяминовъ, 2) Губ. Секр. Флав. Ив. Даниловъ, 3) Шт.-Ротм. Ал—дръ Юсеф. Демскій и 4) Полковн. Эмилій Богд. Иверсенъ.

По Липецкому уезду: Предсѣдателемъ Вас. Бор. Бланкъ. Въ Мировые Судьи: 1) Ник. Фед. Туровскій, 2) Вас. Бор. Бланкъ и 3) Мих. Ив. Бартецевъ.

По Спасскому уезду: Предсѣдателемъ Поруч. Акинфій Ив. Хохловъ. Въ Мировые Судьи: 1) Г. П. Веденянинъ, 2) Кол. Секр. Никол. Никол. Веденянинъ и 3) Поруч. Акинф. Ив. Хохловъ.

17 Юня 1874 года Мировые Посредники и ихъ Сѣзды были упразднены и исполненіе ихъ обязанностей возложено 1) на Уездныхъ по крестьянскимъ дѣламъ Присутствій, 2) на Цепремѣнныхъ Членовъ сихъ Присутствій и 3) на общія полицейскія, судебныя и нотаріальныя учрежденія.

Уездныя по крестьянскимъ дѣламъ Присутствія состояли подъ предсѣдательствомъ Уезднаго Предводителя Дворянства изъ Цепремѣннаго Члена, Уезднаго Негражданика, Предсѣдателя мѣстной Уездной Земской Управы и одного Почетнаго Мироваго Судьи уезда по приглашенію Министра Юстиціи.

Непремѣнный Членъ уезднаго по крестьянскимъ дѣламъ Присутствія назначался Министромъ Внутреннихъ Дѣлъ изъ двухъ кандидатовъ, избираемыхъ каждые 3 года губернскимъ земскимъ собраніемъ изъ числа дворянъ—землевлдѣльцевъ, удовлетворяющихъ тѣмъ-же условіямъ, указаннымъ въ 6—10 ст. Пол. Губ. и Уезд. Учр., которыя требовались и для Мировыхъ Посредниковъ. Въ Тамбовской губернии во всѣхъ уездахъ было сначала

по одному Непремѣнному Члену, но затѣмъ съ 1878 года въ Тамбовскомъ уездѣ, а съ 1881 года и въ Моршанскомъ уездѣ, число Непремѣнныхъ Членовъ было увеличено до 2-хъ.

Всѣ судебныя функціи Мирowychъ Посредниковъ и ихъ Съездовъ перешли въ судебныя установленія.

На Уѣздныхъ Исправниковъ возложено было податное дѣло, а именно: попеченіе о своевременномъ и исправномъ поступленіи съ крестьянъ податей, оброковъ и выкупныхъ платежей и вызваніе ихъ; при чемъ если по этимъ дѣламъ должностныя лица волостнаго и сельскаго управленій не исполняли приказаній Уѣзднаго Исправника, они имѣли право владать на нихъ взыскація, установленная 125 ст. Общ. Пол., (замѣчаніе, выговоръ, штрафы до 5 руб. или арестъ до 7 дней).

На Непремѣннаго Члена Уѣзднаго Присутствія возлагались обязанности Мирowychъ Посредниковъ по разверстанію угодій, переносу крестьянскихъ усадебъ и обмѣну угодій по выкупнымъ договорамъ; по передачѣ въ казну мелкопомѣстныхъ имѣній; по введенію у Государственныхъ крестьянъ владѣнныхъ записей; разборъ всѣхъ споровъ и жалобъ, относящихся до уставныхъ грамотъ или вступающихъ изъ обязательныхъ отношеній между помѣщиками и временно-обязанными крестьянами и, наконецъ, всѣ прочія дѣла по возмѣльному устройству крестьянъ, которыя были возложены на Мирowychъ Посредниковъ. По всѣмъ этимъ дѣламъ, въ тѣхъ случаяхъ, когда Мирowymiъ Посредниками представлялось постановлять рѣшенія, Непремѣнные Члены составляли первую инстанцію.

Затѣмъ всѣ остальные дѣла предоставлялись раише вѣдѣнію Мирowychъ Посредниковъ и тѣхъ дѣла Мирowychъ Уѣздныхъ Съездовъ (кроме судебныхъ), перешли въ вѣдѣніе Уѣздныхъ по крестьянскимъ дѣламъ Присутствій. Если по дѣламъ, поступающимъ въ Уѣздныя по крестьянскимъ дѣламъ Присутствія требовались дополнителныя свѣдѣнія, то собраніе ихъ могло быть возложено Присутствіемъ на одного изъ своихъ членовъ. Затѣмъ Члены Присутствія должны были имѣть надзоръ за ходомъ крестьянскаго управленія, при чемъ Уѣздное Присутствіе могло возлагать на своихъ членовъ ревзію волостныхъ и сельскихъ управленій—съ тѣмъ, чтобы обо всемъ найденномъ при ревзіи было доложено Уѣздному Присутствію, а также и другія порученія.

Волостной судъ остался въ томъ же положеніи какъ и при Мирowychъ Посредникахъ и Членамъ Уѣзднаго по крестьянскимъ дѣламъ Присутствія было также, какъ и Мирowymiъ Посредникамъ, предоставлено право, въ случаяхъ превышенія волостнымъ судомъ предоставленной ему власти, доводить о томъ до свѣдѣнія Уѣзднаго Присутствія, для отмены приговора волостнаго суда безъ всякой протѣбы о томъ лица, до котораго этотъ приговоръ касался.

Апелляціонной инстанціей надъ Уѣздными по крестьянскимъ дѣламъ Присутствіями стало Губернское по крестьянскимъ дѣламъ Присутствіе, состоявшее подъ предѣтельствомъ Губернатора, изъ Вице-Губернатора, Губернскаго Предводителя Дворянства, Управляющаго Казенною Палатою, Управляющаго Государственными Имуществами, Предѣдателя Губернскаго Земской Управы, Прокурора Окружнаго Суда или его Тавариха и одного Непремѣннаго Члена. Сверхъ сего въ Губернское Присутствіе могли быть приглашаемы съ правомъ голоса Непремѣнные Члены Уѣздныхъ по крестьянскимъ дѣламъ Присутствій по дѣламъ, касающимся ихъ уѣздовъ.

Непремѣнный Членъ Губернскаго по крестьянскимъ дѣламъ Присутствія назначался съ Высочайшаго соизволенія тѣмъ-же порядкомъ и на тотъ же срокъ, какъ и Непремѣнные Члены Уѣздныхъ по крестьянскимъ дѣламъ Присутствій.

Списокъ членовъ Уѣздныхъ и Губернскаго по крестьянскимъ дѣламъ Присутствій.

Уѣздныя по крестьянскимъ дѣламъ Присутствія были введены въ Тамбовской губерніи въ началѣ 1875 года (съ 28 Января по 4 Марта) и составъ ихъ былъ слѣдующій.

Въ Усманскомъ уездѣ: Предсѣдатель—и. д. Предводителя Дворянства Василій Сергѣевъ. Маринъ Непремѣнный Членъ—Губ. Секр. Ив. Плат. Андреевъ. Предсѣдатель Уѣзднаго Земской Управы—Вас. Егор. Потапьевъ. Исправникъ—Андрѣй Александровичъ Доможировъ и Почетный Мировой Судья—Дѣйств. Ст. Сов. Григ. Бор. Блажкѣ.

Въ Лебедянскомъ уездѣ: Предс.—Уѣздн. Предс., Дв. гвардіи Иолк. Вас. Алекс. Дурасовъ, Непр. Членъ—Кол. Секр. Никол. Ал-др. Бессоловъ. Предс. Уѣзд. Зем. Управы—Губ. Секр. Ив. Фил. Кузьминъ, Исправникъ—Кол. Ас. Фед. Никол. Хилковъ и Поч. Мир. Судья—Княз. Вас. Ал-дров. Чулковъ.

Въ Елатомскомъ уездѣ: Предс.—Уѣзд. Предс., Дв., Кол. Секр. М. В. Неклюдовъ, Непр. Членъ—Поруч. М. Д. Сабуровъ, Предс. Уѣзд. Зем. Управы—Воруч. В. С. Артабьевъ, Исправникъ—Княз. А. М. Ливенъ и Поч. Мир. Судья—Князь Андрей Евлевичъ.



**Въ Козловскомъ уѣздѣ:** Предс.—Уѣзд. Пред. Дв. Юр. Ал-др. Ознобишинъ, Непр. Членъ—Шт.-Ротм. Влад. Никол. Верещагинъ, Предс. Уѣзд. Зем. Управы—Ал-дръ Ал-др. Камешвъ, Испр.—Кол. Сов. Карлъ Карл. Шмиде и Поч. Мир. Судья—Николай Кожениковъ.

**Въ Темниковскомъ уѣздѣ:** Предс.—Уѣзд. Пред. Дв., Губ. Секр. князь Петръ Вас. Игнѣвъ, Непр. Членъ—Губ. Секр. князь Петръ Порф. Мансуровъ, Предс. Уѣзд. Зем. Управы—Подпор. Ал-дръ Нв. Никифоровъ, Исправникъ—Кол. Секр. Никол. Степ. Хвоцанскій и Поч. Мир. Судья—Кол. Сов., князь Никол. Нв. Бугалычевъ.

**Въ Моршанскомъ уѣздѣ:** Предс.—Уѣзд. Предв. Дв.—Вас. Грэг. Безобразовъ, Непр. Членъ—Подполк. Петръ Инг. Плянтъ, Предс. Уѣзд. Зем. Управы—Фрастъ Мих. Семеновъ, Исправ.—Ал-дръ Ал-др. Хрущовъ и Поч. Мир. Судья—князь Никол. Никол. Челомеевъ.

**Въ Спасскомъ уѣздѣ:** Предс.—Уѣзд. Пред. Дв. Никол. Никол. Веденяпинъ, Непр. Членъ—Шт.-Ротм. Нв. Илар. Жуковъ, Предс. Уѣзд. Зем. Управы—Ал-дръ Роман. Глазенацъ, Испр.—Ал-дръ Нв. Рышковъ и Поч. Мир. Судья—Ал-дръ Ал-др. Кашипскій.

**Въ Тамбовскомъ уѣздѣ:** Предс.—Уѣзд. Предв. Дв. Мих. Павл. Оленинъ, Непр. Членъ—дѣкарь Фед. Алекс. Игнатъевъ, Предс. Уѣзд. Зем. Управы—Ал-дръ Дмтр. Вепедиктовъ, Исправ.—Нв. Нв. Величко и Поч. Мир. Судья—Сергѣй Ник. Чичеринъ.

**Въ Борисоглебскомъ уѣздѣ:** Предс.—Уѣзд. Предв. Дв., Губ. Секр. Дм. Вас. Садоховъ, Непр. Членъ—Маіоръ Як. Нв. Бунинъ, Предс. Уѣзд. Зем. Управы—Матвѣй Мих. Филиповъ, Исправ.—Валер. Апол. Нестеровъ и Поч. Мир. Судья—Вас. Нв. Шинкуловъ.

**Въ Шацкомъ уѣздѣ:** Предс.—Уѣзд. Предв. Дв., Генер.-Маіоръ Эмилій Богд. Иверсенъ, Непр. Членъ—Иванъ Дюст. Самоствановъ, Предс. Уѣзд. Зем. Управы—Дм. Ал-др. Брюхатовъ, Исправ.—Нв. Чулковъ и Поч. Мир. Судья—Михаилъ Ал-др. Бурдинъ.

**Въ Липецкомъ уѣздѣ:** Предс.—Уѣзд. Предв. Дв.—Мих. Нв. Бартевевъ, Непр. Членъ—Поруч. Рафаилъ Африк. Вельяминовъ, Предс. Уѣзд. Зем. Управы—Ал-дръ Нв. Матвѣевскій, Исправ.—Серафимъ Давид. Дерсидовъ и Поч. Мир. Судья—Кол. Дс. Никол. Андр. Кузминъ.

**Въ Нирсановскомъ уѣздѣ:** Предс.—Уѣзд. Предв. Дв. Вл. Никол. Чичеринъ, Непр. Членъ—Поруч. Евг. Нв. Сатинъ, Предс. Уѣзд. Зем. Управы—М. С. Баратынскій, Исправ.—А. П. Андреевъ и Поч. Мир. Судья—Михаилъ Андреевскій.

Составъ видопзвѣнаго Губернскаго по кр. дѣл. Присутствія, въ 1875 году былъ слѣдующій.

Предсѣдатель—Губернаторъ, Дѣйстви. Стат. Совѣт. Николай Мартыновичъ Гартингъ, Губернскій Предводитель Дворянства, Дѣйстви. Ст. Сов. Григорій Владим. Кюндонди, Вице-Губернаторъ, Кол. Сов. Фед. Влад. Кривцовъ, Управляющій Казенною Палатою, Дѣйстви. Ст. Сов. Ал. Демент. Свирица, Управляющій Госуд. Имуществами, Дѣйстви. Ст. Сов. Мих. Нв. Нововъ, Предсѣдатель Губер. Земской Управы, Левъ Влад. Вышеславцевъ, Прокуроръ—Левъ Нв. Назаровъ и Непремѣнный Членъ, Маіоръ Мих. Сем. Кишкинъ.

Относительно дѣятельности Уѣздныхъ по крестьянскимъ дѣламъ Присутствій, нужно замѣтить, что и они, въ сожалѣнію, не оправдали тѣхъ надеждъ, которыя при введеніи возлагались на нихъ, въ смыслѣ унорядоченія деревенской жизни. Произошло это по многимъ причинамъ: прежде всего срокъ выборовъ Непремѣнныхъ Членовъ, только на 3 года—былъ слишкомъ коротокъ. На эту должность часто выбирались люди, совершенно незнакомые ни съ существомъ крестьянскаго дѣла, ни съ приемами дѣлопроизводства, которымъ приходилось значительную часть времени употребить прежде всего на ознакомленіе съ дѣломъ, когда-же затѣмъ они начинали дѣйствительно служить и приносить пользу дѣлу,—приближался срокъ новыхъ выборовъ, причемъ естественно, что въ виду неопытности результатовъ этихъ выборовъ, энергія ихъ ослабѣвала.

Уѣздное по крестьянскимъ дѣламъ Присутствіе, не дѣла, кромѣ разсматриваемыхъ имъ дѣлъ, непосредственнаго соприкосновенія съ населеніемъ, могло оказывать лишь слабое вліяніе на унорядоченіе жизни въ деревнѣ.

Что же касается до Членовъ Уѣзднаго Присутствія, то изъ нихъ дѣятельными членами были только Непремѣнные Члены и Исправники. Но при этомъ Исправники имѣли массу своихъ дѣлъ, могъ только попутно исполнять порученія Уѣзднаго Присутствія; Непремѣнный же Членъ, будучи одинъ на цѣлый уѣздъ, иногда очень большого протяженія, былъ такъ заваленъ порученіями Уѣзднаго Съѣзда о производствѣ разныхъ дознаній и собраніи всякихъ дополнительныхъ свѣдѣній, что ему было почти невозможно проявлять хотя бы въ чемъ-либо свое попеченіе о крестьянахъ, и въ громадномъ большинствѣ случаевъ опъ фактически не имѣлъ даже времени произвести не только обстоятельную, но хоть какую-либо ревизію волостнымъ и сельскимъ управленіямъ.

Поэтому естественно, что при отсутствии действительного надзора, порядка въ деревнях становилось все меньше и меньше, население-же становилось все распушевите, такъ что для преобрѣненія этого положенія была создана необходимость создать, какъ сказано въ именномъ Высочайшемъ Указѣ Правительственному Сенату отъ 12 Юля 1889 г., "близкую къ народу твердую правительственную власть, которая соединяла бы въ себѣ почитательство надъ сельскими обывателями, съ заботами по завершенію крестьянскаго дѣла и съ обязанностями по охраненію благочинія, общественнаго порядка, безопасности и правъ частныхъ лицъ въ сельскихъ мѣстностяхъ".

Въ виду созданія такой твердой правительственной власти и быль учреждены Институтъ Земскихъ Начальниковъ, замѣнившій собою по закону 12 Юля 1899 года Губернскія и Уѣздныя по крестьянскимъ дѣламъ и Мировыя Судебныя Учрежденія.

На должности Земскаго Начальника могутъ быть назначаемы: 1) лица, прослужившія въ губерніи не менѣе 3 лѣтъ Предводителями Дворянства, при чемъ отъ нихъ не требуется никакого ценза; 2) мѣстные потомственные дворяне, имѣющіе не менѣе 25 лѣтъ отъ роду, и окончившіе курсъ въ одномъ изъ высшихъ учебныхъ заведеній, или же прослужившіе въ губерніи не менѣе 3-хъ лѣтъ въ должностяхъ Мироваго Посредника, Мироваго Судьи, Непременнаго Члена Уѣзднаго или Губернскаго по крестьянскимъ дѣламъ Присутствія, или Земскаго Начальника, если при томъ они владѣютъ въ уѣздѣ, на правѣ собственности пространствомъ земли не менѣе половины того, которое определено для непосредственнаго участка въ избраніи земельныхъ въ уѣздномъ земскомъ собраніи, (для Тамбовской губерніи цензъ земельныхъ былъ отъ 125 до 200 десятин), или другимъ недвижимымъ имуществомъ, оцененнымъ не менѣе 7500 руб.; затѣмъ при недостаткѣ лицъ, удовлетворяющихъ этимъ условіямъ, могутъ быть назначаемы: 3) мѣстные потомственные дворяне, окончившіе курсъ въ одномъ изъ среднихъ учебныхъ заведеній, но владѣющіе двойнымъ имущественнымъ цензомъ противъ лицъ, упомянутыхъ во 2-мъ пунктѣ и наконецъ 4) мѣстные потомственные дворяне, упомянутые во 2-мъ пунктѣ, если они и не имѣютъ имущественнаго ценза, но сохраняли только въ уѣздѣ свою усадьбу.

Губернаторъ, по соглашенію съ Уѣзднымъ и Губернскимъ Предводителями Дворянства, избираетъ изъ уѣзднаго списка по одному кандидату на каждую названную должность Земскаго Начальника и представляетъ ихъ на утвержденіе г. Министра Внутреннихъ Дѣлъ.

Если невозможно пополнить все требуемое число кандидатовъ изъ внесеннаго въ уѣздный списокъ лицъ, то Губернаторъ производитъ выборъ недостающихъ кандидатовъ изъ списковъ другихъ уѣздовъ губерніи; кромѣ того, на недостатокъ мѣстныхъ потомственныхъ дворянъ, имѣющихъ право быть назначенными Земскими Начальниками, на основаніи 6 и 7 ст. Пол. о Зем. Нач., Министру Внутреннихъ Дѣлъ предоставлено право назначать лицъ, хотя и не принадлежащихъ къ числу упомянутыхъ дворянъ, но окончившихъ курсъ въ одномъ изъ высшихъ или среднихъ учебныхъ заведеній.

Въ случаѣ отсутствія или болѣзни Земскаго Начальника исполненіе его должности поручается или другому Земскому Начальнику, или одному изъ состоящихъ при Уѣздномъ Судѣ кандидатовъ на эту должность. Кандидаты къ Земскимъ Начальникамъ назначаются тѣмъ-же порядкомъ, какъ и Земскіе Начальники.

Въ Тамбовской губерніи Земскіе Начальники были введены 1-го Юля 1891 года.

Привожу параллельный списокъ лицъ, назначенныхъ Земскими Начальниками при самомъ введеніи у насъ Института Земскихъ Начальниковъ, и лицъ, состоящихъ въ настоящее время отъ этой должности.

Списокъ Земскихъ Начальниковъ.

Тамбовскій уѣздъ.

| 1891 года.                                                           | 1903 года.                                            |
|----------------------------------------------------------------------|-------------------------------------------------------|
| 1 уч. Капитанъ Алекс. Ивановичъ Бѣляковичъ (изъ Мировыхъ Судей).     |                                                       |
| 2 уч. Титулярный Советникъ Александръ Александровичъ Подторапкій.    |                                                       |
| 3 уч. Кол. Секр. Мнх. Петр. Колобовъ.                                | Кол. Ассе. Дм. Вас. Бартепьевъ съ 1902 г.             |
| 4 уч. Викторъ Ив. Комениъ (Мир. Суд.)                                | Ал.—дръ Ал.—др. Будяковъ, изъ Университета съ 1901 г. |
| 5 уч. Графъ Дм. Школ. Бутурлинъ.                                     | Вас. Вас. Давыдовъ, Дем. Юр. Л. 1893 г.               |
| 6 уч. Штабель-Капитанъ Александръ Николаевичъ Уриажевскій.           |                                                       |
| 7 уч. Коллежскій Регистраторъ Нилъ Владиміровичъ Елагинъ (Мир. Суд.) |                                                       |
| 8 уч. Лѣкаръ Фед. Алекс. Игнатьевъ (Мир. Суд.) Университ.            |                                                       |
| 9 уч. Штабель-Капитанъ Иванъ Петровичъ Араповъ.                      |                                                       |
| 10 уч. Подпоручикъ Александръ Васильевичъ Кекинъ.                    |                                                       |

## Козловский уездъ

| 1891 года.                                                              | 1903 года.                                                         |
|-------------------------------------------------------------------------|--------------------------------------------------------------------|
| 1 уч. Коллежскій Секретарь Иосифъ Ивановичъ Мащевъ, Университ.          |                                                                    |
| 2 уч. Канд. Унив. Никол. Гр. Сибязковъ.                                 | Тит. Сов. Вас. Инк. Сибязковъ, 1892 г. (3 уч.).                    |
| 3 уч. Кол. Секр. Васил. Ант. Барсуковъ (Мир. Суд.).                     | Ив. Никол. Рудевъ, Унив. съ 1901 г. (Вакансія).                    |
| 4 уч. Кол. Рег. Алек. Фед. Хвоштинскій.                                 |                                                                    |
| 5 уч. Коллежскій Регистраторъ Тимофей Николаевичъ Игнатъевъ, 2 участка. |                                                                    |
| 6 уч. Канд. пр. Митр. Ал.—др. Каменевъ (Мир. Суд.).                     | Ал.—дръ Петр. Лихаревъ съ 1891 г.                                  |
| 7 уч. Подполковникъ Алекс. Николаевичъ Александровскій, 10 участка.     |                                                                    |
| 8 уч. Подпор. Ив. Фед. Нечаевъ.                                         | Агрономъ Леон. Николаев. Масловъ съ 1898 года.                     |
| 9 уч. Тит. Сов. Ал.—дръ Ив. Новиковъ.                                   | Ал.—дръ Ал.—др. Кормиллинъ, Универ. съ 1903 года.                  |
| 10 уч. Дѣйств. Студен. Дм. Ал.—др. Кормиллинъ.                          | Кол. Секр. Мих. Конст. Шиловскій, Дем. Юр. Индей, съ 1900 г. 3 уч. |

## Борисоглебскій уездъ

| 1891 года.                                                                 | 1903 года.                                                                                      |
|----------------------------------------------------------------------------|-------------------------------------------------------------------------------------------------|
| 1 уч. Поручикъ Николай Петровичъ Сушковъ, 4 участка.                       | Юрій Ив. Гуаданини, Унив. съ 1902 г. Ленской (Мир. Суд.).                                       |
| 2 уч. Корн. Сергѣй Ал.—др. Колобовъ.                                       |                                                                                                 |
| 3 уч. Подпоручикъ Николай Александровичъ Ленской (Мир. Суд.).              | Шт.-ротм. Ал.—дръ Барлов. Батговуть. Нахескаго корпуса (служить съ основ. Ист. Зем. Нач.) 6 уч. |
| 4 уч. Кол. Рег. Евг. Павл. Кондревъ.                                       | Лѣкарь Вас. Гр. Есиновъ, 1891 г. Мед.—Херург. Акад.                                             |
| 5 уч. Помощ. Георг. Ал.—др. Колобовъ.                                      |                                                                                                 |
| 6 уч. Коллежскій Регистраторъ Владиміръ Христофоровичъ Козловъ, 9 участка. | Поруч. Павелъ Никол. Бабаинъ съ 1897 г.                                                         |
| 7 уч. Ст. Сов. Ал.—дръ Петров. Гусевъ (Мир. Суд.).                         | Шт.-капит. Никол. Ал.—др. Гусевъ съ 1899 г. (Вакансія) 1 уч.                                    |
| 8 уч. Ротм. Никол. Ив. Охлабининъ.                                         |                                                                                                 |
| 9 уч. Кол. Секр. Ал.—дръ Вас. Богумешевскій (Мир. Суд.).                   |                                                                                                 |

## Моршанскій уездъ

| 1891 года.                                                                         | 1903 года.                                            |
|------------------------------------------------------------------------------------|-------------------------------------------------------|
| 1 уч. Губ. Секр. Никол. Ал.—др. Житовъ.                                            | Тит. Сов. Вас. Цасар. Плѣнскій съ 1902 г. (Вакансія). |
| 2 уч. Подпор. Ал.—дръ Никол. Скарятинъ.                                            |                                                       |
| 3 уч. Дѣйствительный студентъ Викторъ Ивановичъ Ивановъ, Университ.                |                                                       |
| 4 уч. Титулярный Совѣтникъ Михаилъ Ивановичъ Несмѣловъ.                            | Тит. Сов. Вас. Ив. Ивановъ съ 1898 г.                 |
| 5 уч. Корнетъ Корнелій Петр. Иловъ.                                                |                                                       |
| 6 уч. Коллежскій Совѣтникъ Ник. Иосифовичъ Хрзановскій.                            | Кол. Ассес. Анол. Андр. Загряжскій съ 1903 года.      |
| 7 уч. Тит. Сов. Серг. Ал. Рукавишниковъ.                                           |                                                       |
| 8 уч. Коллежскій Секретарь Константинъ Николаевичъ Рождественскій, Демид. Юр. Лид. |                                                       |

## Нирсановскій уездъ

| 1891 года.                                                  | 1903 года.                                            |
|-------------------------------------------------------------|-------------------------------------------------------|
| 1 уч. Шт.-Ротм. Ал.—дръ Барлов. Батговуть.                  | Лейт. Павл. Андр. Баратинскій съ 1898 года.           |
| 2 уч. Шт.-Капит. Мих. Андр. Баратинскій (Мир. Суд.).        | Кол. Рег. Вас. Дм. Оголинъ съ 1900 г.                 |
| 3 уч. Поруч. Петръ Мих. Матвѣевъ.                           | Поруч. Пав. Вл. Крусликовъ съ 1894 г.                 |
| 4 уч. Шт.-Ротм. Ал.—дръ Ал.—дропичъ Атрыганцевъ.            | Губ. Секр. Никол. Павл. Чихачевъ, Дем. Юр. Л. 1893 г. |
| 5 уч. Коллежскій Секретарь Владиміръ Николаевичъ Салтыковъ. |                                                       |
| 6 уч. Кол. Секр. Евг. Никол. Варнекъ.                       | Надв. Сов. Петръ Ив. Арсеньевъ съ 1899 г.             |
| 7 уч. Губ. Секр. Влад. Андр. Акушкинъ (Мир. Суд.).          | Кол. Сов. Ал.—дръ Ал.—др. Ковдыревъ съ 1892 года.     |
| 8 уч. Сер. Конст. Оливъ.                                    | Подпор. Серг. Мих. Кишкинъ съ 1895 г.                 |



Усманскій уѣздъ.

1891 года.

- 1 уч. Гв. Шт.-Капит. Ал. Мих. Охотниковъ (Мир. Суд.).
- 2 уч. Гв. Ротм. Плат. Мих. Охотниковъ.
- 3 уч. Коллежскій Ассесоръ Николай Степановичъ Ансеровъ.
- 4 уч. Бяязь Владиміръ Васильевичъ Кугушевъ.
- 5 уч. Гв. Шт.-Ротм. Гр. Гр. Сибѣжковъ.
- 6 уч. Капит. Мих. Вас. Мерчанскій.
- 7 уч. Корн. Георгій Ал.—др. Гротгусъ.

1903 года.

- Шт.-Кап. Ал.—дръ Вас. Бончъ-Осмоловскій. Акад. Ген. Штаба съ 1900 года.
- Поруч. Вас. Мих. Мерчанскій съ 1898 г.
- Шт.-Капит. Никол. Никол. Тарачковъ съ 1892 года.
- Поруч. Борисъ Николаевичъ Андреевъ съ 1901 года.
- Губ. Секр. Евген. Андр. Загряжскій съ 1893 года.

Дилецкій уѣздъ.

1891 года.

- 1 уч. Шт.-Капит. Сергій Ал.—дровичъ Дьячковъ.
- 2 уч. Канд. правъ Никол. Фед. Рахманинъ.
- 3 уч. Поруч. Сергій Георг. Прибытковъ (Мир. Суд.).
- 4 уч. Поруч. Раф. Адріан. Вильяминъ (Мир. Суд.).
- 5 уч. Корн. Ал.—дръ Георг. Прибытковъ.

1903 года.

- Кол. Рег. Нв. Никол. Кузьминъ съ 1892 г. (Вакансія).
- Мих. Мих. Труцевскій. Дем. Юр. Лип. съ 1901 года.
- Надв. Сов. Ал. Дм. Петровъ. Унив. съ 1896 года.
- Надв. Сов. Никол. Никол. Ивановъ. (Харьк. Ветер. Инст. съ 1899 года.

Темниковскій уѣздъ.

1891 года.

- 1 уч. Подпоручикъ Александръ Ивановичъ Никифоровъ.
- 2 уч. Шт.-Капит. Мих. Андр. Камалъ (Мир. Суд.).
- 3 уч. Кол. Секр., князь Вас. Серг. Кугушевъ (Мир. Суд.).
- 4 уч. Кол. Секр. Никол. Никол. Веденягинъ (Мир. Суд.).
- 5 уч. Поручикъ Дмитрій Дмитриевичъ Ушаковъ.

1903 года.

- Мих. Мих. Камалъ. Унив. съ 1896 г.
- Кол. Ас. Влад. Влад. Никифоровъ. Унив. съ 1901 года.

Шацкій уѣздъ.

1891 года.

- 1 уч. Кол. Сов. Леонардъ Эдм. Лимбергъ.
- 2 уч. Кам.-Юнк. Кол. Ас. Иванъ Конст. Савостьяновъ.
- 3 уч. Губ. Секр. Никол. Ал.—др. Раалъ.
- 4 уч. Кол. Секр. Никол. Флав. Даниловъ.
- 5 уч. Кол. Ас. Конст. Тимоф. Зубковъ.

1903 года.

- Надв. Сов. Андр. Дм. Брюхатовъ. Унив. съ 1902 г.
- Губерн. Секр. Леоп. Христ. Смолдовскій Унив. съ 1897 г.
- Надв. Сов. Мих. Ва. Филияновъ. Унив. съ 1893 г.
- Ст. Сов. Дмитр. Адріан. Богдановъ съ 1893 г.
- Ал.—дръ Мих. Вырдинъ. Унив. съ 1900 г.

Елатомскій уѣздъ.

1891 года.

- 1 уч. Губ. Секр. Никол. Петр. Дьяковъ.
- 2 уч. Надв. Сов., князь Пав. Андр. Кизляшевъ. Алекс. Лицей.
- 3 уч. Губ. Секр. Никол. Петр. Малевинскій. (Вакансія).
- 4 уч. Канд. правъ Плат. Дм. Ерошкинъ (Мир. Суд.).
- 5 уч. Кол. Секр., князь Конст. Никол. Гагаринъ.

1903 года.

- Поруч. Никол. Никол. Вихаревъ съ 1893 г.
- Кол. Ас. Петръ Вл. Неклюдовъ съ 1891 г.
- Ст. Сов. Нв. Петр. Малевинскій съ 1892 г.



## Лебедянский уездъ.

1891 года.

1903 года.

- |                                                         |                                          |
|---------------------------------------------------------|------------------------------------------|
| 1 уч. Лвкаръ Григорій Александровичъ Ростовцевъ, Унив.  |                                          |
| 2 уч. Капитанъ Василій Александровичъ Чулковъ.          |                                          |
| 3 уч. Кол. Рег. Мих. Ефим. Ивановъ.                     | Подпор. Андр. Вас. Анласинъ съ 1894 г.   |
| 4 уч. Штабсъ-Ротмистръ Сергій Михайловичъ Штейнъ, 5 уч. |                                          |
| 5 уч. Конст. Льв. Филатовъ.                             | Губ. Секр. Мих. Ал. Гедсоновъ съ 1892 г. |
|                                                         | 4 уч.                                    |

## С п а с с к і й у ѳ з д ѳ .

1891 года.

1903 года.

- |                                                   |                                                 |
|---------------------------------------------------|-------------------------------------------------|
| 1 уч. Дмитрій Николаевичъ Рогожинъ. (Мир. Суд.)   |                                                 |
| 2 уч. Инж.-Технологъ Илар. Нв. Жуковъ (Мир. Суд.) | Кассианъ Вл. Никифоровъ съ 1902 г.              |
| 3 уч. Кол. Рег. Вл. Ник. Веденяпинъ.              | Ст. Сов. Мих. Матв. Авринскій. Унив. съ 1897 г. |
| 4 уч. Корнетъ Сергій Петровичъ Батуринъ.          |                                                 |

Изъ этого списка видно, что всѣхъ Земскихъ Начальниковъ въ Тамбовской губерніи 81. Изъ Мирowychъ Судей въ 1891 г. въ Земскіе Начальники было назначено 21 человекъ. Земскихъ Начальниковъ съ высшимъ образованіемъ въ настоящее время 26 человекъ. Безсмысленно служить со дня введенія Института Земскихъ Начальниковъ и до настоящаго времени 30 Земскихъ Начальниковъ.

Вторую инстанцію надъ Земскими Начальниками составляютъ Уездные Съезды, замѣняющіе собой Уездныя по крестьянскимъ дѣламъ Присутствія и Съезды Мирowychъ Судей. Сообразно съ этимъ въ Уездномъ Съездѣ полагаются два Присутствія, — административное и судебное. Административное Присутствіе Уезднаго Съезда состоитъ подъ председательствомъ Уезднаго Предводителя Дворянства, изъ всѣхъ Земскихъ Начальниковъ, Уезднаго Исправника, Предсѣдателя Уездной Земской Управы и Податнаго Инспектора. Замѣстителемъ Предсѣдателя Съезда назначается Губернаторомъ одинъ изъ Земскихъ Начальниковъ для председательствованія въ случаѣ отсутствія Предводителя.

При разсмотрѣніи Уезднымъ Съездомъ дѣлъ о продовольствіи сельскихъ обитателей, въ составъ Уездныхъ Съездовъ входятъ и всѣ члены Уездной Земской Управы.

Судебное Присутствіе Уезднаго Съезда образуется подъ председательствомъ Уезднаго Предводителя Дворянства изъ Уезднаго Члена Окружнаго Суда, (заступающаго мѣсто Предсѣдателя въ случаѣ неприбытія послѣдняго), Почетныхъ Мирowychъ Судей, Городскихъ Судей и Земскихъ Начальниковъ, при чемъ Почетные Мировые Судьи и Земскіе Начальники засѣдаютъ въ Уездномъ Съездѣ согласно установленной между тѣми и другими очереди. — Товарищъ Прокурора въ установленныхъ закономъ случаяхъ даетъ въ Уездный Съездъ при разборѣ судебныхъ дѣлъ свое заключеніе.

Затѣмъ въ Уездномъ Съездѣ бывають еще и распорядительныя засѣданія, въ которыхъ, — подъ председательствомъ Предводителя участвуютъ Уездный Членъ Окружнаго Суда (заступающій мѣсто Предсѣдателя въ случаѣ неприбытія послѣдняго) и остальные Члены обоихъ Присутствій Съезда. Присутствіе въ распорядительномъ засѣданіи чиновъ прокурорскаго надзора зависитъ отъ ихъ усмотрѣнія.

Подготовленіе къ докладу административныхъ дѣлъ, собраніе справокъ, вызовъ участвующихъ въ дѣлѣ лицъ и т. п. распоряженія возложены на Предсѣдателя Уезднаго Съезда; по судебнымъ же дѣламъ, всѣ обязанности по приготовленію дѣлъ къ слушанію и по исполненію судебныхъ рѣшеній, лежащія прежде на Предсѣдателѣ и Непремѣнномъ Членѣ Съезда Мирowychъ Судей, возложены на Уезднаго Члена Окружнаго Суда.

Третью инстанцію составляетъ Губернское Присутствіе, замѣняющее собой Губернское по крестьянскимъ дѣламъ Присутствіе, а по судебнымъ дѣламъ, подсуднымъ Земскимъ Начальникамъ и Городскимъ Судьямъ, Кассационные Департаменты Правительствующаго Сената.

Губернское Присутствіе состоитъ подъ председательствомъ Губернатора, изъ Губернскаго Предводителя Дворянства, Вице-Губернатора, Прокурора Окружнаго Суда или его Товарища и 2 Непремѣнныхъ Членовъ. Съ 1 Января 1901 года учреждена еще должность 3-го Непремѣннаго Члена по продовольственному дѣлу. Кроме того, по дѣламъ административнымъ, въ Губернскомъ Присутствіи участвуютъ Управляющіе Казенною Палатою и

Государственными Имуществами и Председатель Губернской Земской Управы, по дѣламъ же судебнымъ Председатель или Членъ Окружнаго Суда, при чемъ по судебнымъ дѣламъ лицо прокурорскаго надзора даетъ только свои заключенія, не принимая участія въ постановленіи рѣшеній.

Непреѣмные Члены Губернскаго Присутствія избираются Губернаторомъ (по совѣщаніи съ Губернскимъ Предводителемъ Дворянства изъ числа мѣстныхъ дворянъ, удовлетворяющихъ условіямъ для назначенія въ Земскіе Начальники и утверждаются Высочайшими приказами. На Непреѣмныхъ Членовъ Губернскаго Присутствія возлагается докладъ дѣлъ, ближайшее наблюденіе за дѣлопроизводствомъ и исполненіе порученій Присутствія, а также и обрѣзование Земскихъ Начальниковъ и Уѣдныхъ Сѣздовъ.

Постановленія Губернскаго Присутствія по всемъ административнымъ дѣламъ считаются окончательными и подлежатъ немедленному исполненію, за исключеніемъ лишь дѣлъ, относящихся до поземельнаго устройства сельскихъ обывателей, при чемъ жалобы на постановленія Губернскаго Присутствія по этимъ дѣламъ приносятся Правительствующему Сенату.

Производство судебныхъ дѣлъ какъ у Земскихъ Начальниковъ и Городскихъ Судей, такъ и въ Уѣдныхъ Сѣздахъ и Губернскомъ Присутствіи, опредѣляется правилами 29-го Декабря 1889 года, при чемъ все эти учрежденія дѣйствуютъ по судебнымъ дѣламъ на основаніи Судебныхъ Уставовъ Императора Александра II, съ небольшими лишь допущеніями и измѣненіями.

Все судебныя дѣла, подлежащія равнѣе рассмотрѣнію Мироваго Суда, распределены теперь между волостными судами, Земскими Начальниками или Городскими Судьями и Уѣдными Членами Окружнаго Суда.

Городскіе Судьи состоятъ въ губернскихъ и уѣдныхъ городахъ, (исключая столицу и городовъ, гдѣ остались Мировые Судьи и тѣхъ уѣдныхъ городовъ, которые включены въ составъ земскихъ участковъ), а также въ заштатныхъ (безуѣдныхъ), городахъ, посадахъ и мѣстечкахъ, не входящихъ въ составъ земскихъ участковъ. Въ Тамбовской губерніи нѣтъ Городскаго Судьи только въ гор. Елатмѣ. Они состоятъ въ вѣдѣніи Министерства Юстиціи, назначаются Высочайшимъ приказомъ по представленіямъ Министерства Юстиціи, изъ лицъ, имѣющихъ право занимать судебныя должности, и увольняются постановленіемъ консультаціи при Министерствѣ Юстиціи съ утвержденія Министра. Жалобы на дѣйствія Городскихъ Судей приносятся въ Окружный Судъ.

Городскіе Судьи имѣютъ ту же компетенцію, какъ и Земскіе Начальники, но только исключительно по судебнымъ дѣламъ, (такъ какъ они не имѣютъ ни административныхъ функцій, ни административно-карательной власти Земскихъ Начальниковъ), и при рассмотрѣніи и разрѣшеніи дѣлъ руководствуются правилами о производствѣ судебныхъ дѣлъ, подвѣдомственныхъ Земскимъ Начальникамъ и Городскимъ Судьямъ.

Вторую инстанцію надъ Городскими Судьями такъ же, какъ и надъ Земскими Начальниками составляетъ Уѣдный Сѣздъ.

Волостной судъ въ мѣстностяхъ, гдѣ введено положеніе о Земскихъ Начальникахъ, потерялъ свою прежнюю обособленность и вошелъ въ общій циклъ Уѣдныхъ Судебныхъ Учрежденій. Согласно Временныхъ Правилъ о волостномъ судѣ Высочайше утвержденныхъ 12 Іюля 1889 г. волостной судъ каждой волости состоитъ изъ 4 судей, изъ коихъ одинъ по избранію Уѣднаго Сѣзда назначается Председателемъ. Изъ этихъ избранныхъ кандидатовъ Земскій Начальникъ утверждаетъ 4-хъ въ должностяхъ волостныхъ судей на 3 года, а остальныхъ назначаетъ кандидатами съ ними на тотъ же срокъ. На Земскаго-же Начальника возложена надзоръ за всеми волостными судами его участка. Въ рѣшенія каждого дѣла, разсматриваемаго волостными судами, должны участвовать не менѣе 3 судей, считая въ томъ числѣ и Председателя.

Вѣдѣнію волостнаго суда подлежатъ какъ крестьяне, такъ и мѣщане, посадскіе, ремесленники и цеховые, имѣющіе постоянное жителство въ селеніяхъ, откуда не выбудутъ изъ оныхъ.

Изъ числа гражданскихъ дѣлъ вѣдѣнію волостнаго суда подлежатъ: 1) все споры между крестьянами о недвижимомъ имуществѣ, входящемъ въ составъ крестьянскаго надела; 2) всякіе споры и тяжбы до 300 руб. между лицами, подвѣдомственными волостному суду, такъ и между ними и иными, волостному суду неподвѣдомственными, если послѣдніе нежелаютъ разбираться въ волостномъ судѣ, за исключеніемъ исковъ о правѣ собственности или о правѣ на владѣніе недвижимостью, основанномъ на крѣпостномъ или явочномъ актѣ, и 3) дѣла по наследованію и раздѣламъ между наследниками крестьянскаго имущества, безъ ограниченія суммы, когда наследственное имущество входитъ въ составъ крестьянскаго надела, въ противномъ случаѣ, если стоимость его не превышаетъ 300 руб.

Изъ уголовныхъ дѣлъ разбираемому волостному суду подлежатъ: 1) почти все дѣла о преступленияхъ, предусмотрѣнныхъ Уставомъ о наказаніяхъ, при чемъ дѣла о кражахъ и мошенничествахъ (ст. 169, 170, 172 и 174 Уст. о нак.) подсудны волостному суду; если они учтены въ 1 или 2 разъ, и если притомъ цѣна похищеннаго имущества не превышаетъ 50 руб., 2) нарушение рабочимъ договора найма заключеннаго безъ договорнаго листа, если получивъ задатокъ не явится на работу, или уйдетъ неотработавши всей денегъ и 3) мотовство и пьянство, влекущія за собою разстройство хозяйства.

Волостной судъ за подкудные ему проступки можетъ назначать слѣдующія наказанія: 1) выговоръ въ присутствіи суда и денежное взысканіе отъ 25 коп. до 30 руб., 2) арестъ до 15-ти дней, простой или строгій (съ содержаніемъ на хлѣбѣ и на водѣ), за кражу и мошенничество (169, 172 и 174 ст. уст. о нак.), за мотовство и пьянство, и за самовольный уходъ съ работы—въ особо важныхъ случаяхъ волостной судъ можетъ присуждать къ аресту и взысканію съ тѣмъ же къ наказанію розгами, причемъ за кражу и мошенничество арестъ можетъ быть продолженъ до 30 дней, и 3) наказаніе розгами до 20 ударовъ.

Земскій Начальникъ имѣетъ право входить съ представленіями къ Уѣздной Сѣздѣ объ отставкѣ рѣшеній волостныхъ судовъ по дѣламъ о преступленияхъ и беззаконіяхъ отъ жадобъ сторонъ, если волостной судъ постановитъ приговоръ съ нарушеніемъ предѣловъ своей власти, или явно неправосудный.

Кромѣ того, все рѣшенія волостныхъ судовъ, коими обвиняемые приговорены къ тѣлесному наказанію, хотя-бы нѣтъ и не обжалованы, исполняются не иначе, какъ съ разрѣшенія Земскаго Начальника, который можетъ замѣнить тѣлесное наказаніе, или денежнымъ взысканіемъ до 30 руб., или строгимъ арестомъ до 15 дней.

Въ уѣздахъ состоятъ Уѣздные Члены Окружнаго Суда, по одному въ каждомъ уѣздѣ. Въдомству ихъ подлежатъ все возникающія въ уѣздѣ гражданскія и уголовныя дѣла отнесенныя Судебными Уставами къ вѣдѣнію Мировыхъ Судей, и притомъ неподсудныя Земскимъ Начальникамъ и Городскимъ Судьямъ и большинство дѣлъ охранительнаго имущества. Вторую инстанцію надъ Уѣздными Членами составляетъ Окружной Судъ.

Кромѣ того, по городамъ и уѣздамъ состоятъ и Почетные Мировые Судьи, избираемые порядкомъ, установленнымъ въ Судебныхъ Уставахъ, при чемъ непосредственный надзоръ за ними тамъ, гдѣ они не подвѣдомственны Мировымъ Сѣздамъ (въ мѣстностяхъ и городахъ, гдѣ остались Мировые Судьи), принадлежитъ Окружнымъ Судамъ.

Вторую инстанцію надъ волостными судами, Земскими Начальниками и Городскими Судьями составляетъ Уѣздный Сѣздъ, который разсматриваетъ жалобы на все неокончательныя рѣшенія и приговора Земскихъ Начальниковъ и Городскихъ Судей, а также и жалобы на рѣшенія и приговора волостныхъ судовъ, представляемые на его разсмотрѣніе Земскими Начальниками.

Третью кассационную инстанцію составляетъ Губернское Присутствіе, куда приносятся жалобы сторонъ и протесты Товарища Прокурора: 1) въ случаѣ постановленія приговора по дѣлу, изъятому изъ вѣдомства Земскихъ Начальниковъ, Городскихъ Судей и волостныхъ судовъ и 2) въ случаѣ допущенія при производствѣ или рѣшеніи дѣла столь существеннаго нарушенія закона, что, вслѣдствіе сего, приговоръ невозможно признать въ силѣ судебного рѣшенія.

Срокъ на обжалованіе всехъ постановленій, рѣшеній и приговоровъ волостныхъ судовъ, Земскихъ Начальниковъ, Городскихъ Судей, Уѣздныхъ Сѣздовъ и Губернскаго Присутствія полагается тридцатидневный, за исключеніемъ лишь приговоровъ Земскихъ Начальниковъ и Городскихъ Судей по уголовнымъ дѣламъ, на обжалованіе коихъ въ Уѣздный Сѣздъ полагается 2-хъ недѣльный срокъ.

### Обычай въ приговорахъ сельскихъ сходовъ Тамбовской губерніи.

Обычай въ порядкѣ наследованія.

Самовольно вышедшій изъ семьи сынъ лишается права на имущество, оставшееся послѣ смерти отца, при братьяхъ, жившихъ съ отцомъ, нераздѣльно; равнымъ образомъ не признается наследникомъ сынъ, выдѣленный при жизни отца даже въ томъ случаѣ, если на выдѣлъ не было испрошено согласія у сельскаго схода. Отдѣленный по общественному

приговору плетъ семьи утрачиваетъ право на наследованіе семейной усадьбой, которая за смертью домохозяина, не оставившаго наследниковъ съ нимъ въ одномъ дворѣ проживавшихъ, поступаетъ, какъ выморочная, въ распоряженіе общества. На ряду съ этимъ встрѣчается и другой обычай, по которому имущество домохозяина (въ томъ числѣ и усадьба) умершаго бездѣтныиъ не признается выморочнымъ, а поступаетъ въ боковыя линіи—къ братьямъ, дядямъ, племянникамъ, при этомъ безразлично, жили ли они вмѣстѣ съ умершимъ или раздѣльно. Относительно наследованія въ боковыхъ линіяхъ въ Козловскомъ уѣздѣ существуютъ двоякіе обычаи—братья, дяди, племянники признаются наследниками уѣзда суровыиъ или совѣтскаго жительства съ умершимъ; въ такомъ случаѣ сыновья, жившіе раздѣльно съ умершимъ отцомъ, отъ наследованія устраниаются. Зять, принятый во дворъ, наследуетъ въ имуществѣ тестя наравнѣ съ сыновьями послѣдняго, если же тестъ не имѣлъ сыновей, или же сыновья жили отъ него отдѣльно, то все имущество переходитъ къ зятю. Сынъ, принятый во дворъ тестемъ, утрачиваетъ право на отцовское имущество. Незаконнорожденные сыновья наследуютъ наравнѣ съ законнорожденными, то же правило применяется и при раздѣлѣ наследственнаго имущества между пасынками и родными дѣтьми. Крестьянскія дѣвцы, при выходѣ въ замужество (съ переходомъ въ другой дворъ) въ свое или село или чужое, считаются уже получившими свою долю изъ родительскаго имущества и поэтому къ наследству не призываются. Незамужнія сестры при братьяхъ въ недвижимомъ имуществѣ не наследуютъ, а изъ движимаго получаютъ съ братьями поровну.

Въ Борисоглебскомъ уѣздѣ встрѣчается такой обычай: если сестра дѣвица въ томъ возрастѣ, въ которомъ обыкновенно крестьянскія дѣвушки выходятъ замужъ (16—20 лѣтъ), то она наследуетъ въ 2/3 части (движимаго имущества), если же она перешла этотъ возрастъ, то ей отдѣляется значительно больше—1/2—3/4 часть. Вдовецъ изъ имущества умершей жены получаетъ только постель, а остальное имущество возвращается ея родителямъ; если же послѣ нея остались дѣти, то все имущество переходитъ къ нимъ. Вдова, если мужъ ея жилъ отдѣльно отъ своего отца, признается пожизненной владѣлицей имущества, въ противномъ случаѣ, т. е. если мужъ жилъ въ семьѣ своего отца, вдова умершему мужу не наследуетъ и ей возвращается только приданое. По наследованію въ полевыхъ надѣлахъ существуютъ слѣдующіе обычаи: 1) земельный надѣлъ послѣ смерти домохозяина поступаетъ въ распоряженіе того члена семьи, который его содержалъ до смерти и похоронилъ на свои средства; 2) надѣлъ умершаго отца переходитъ въ общее владѣніе всѣхъ сыновей впередъ до погари передѣла, а въ некоторыхъ селахъ—дѣлится между ними поровну; 3) зятья, принятые во дворъ, признаются наследниками наравнѣ съ сыновьями; но въ Липецкомъ уѣздѣ существуютъ обычаи, въ силу котораго зятья, принятые во дворъ, получаютъ надѣла умершаго тестя, развѣ если они этимъ надѣломъ не владѣли самостоятельно.

#### Обычай при семейныхъ раздѣлахъ.

Обыкновенно сходъ фактическаго участія въ раздѣлѣ семьи не принимается, а раздѣлы производятся самими дѣлящимися; при чемъ сходъ только распределяетъ платежи повинностей между раздѣляющимися семьями и составляетъ приговоръ. Въ некоторыхъ же селахъ семья, желающая раздѣлиться, раѣе обращенія къ сходу, призываетъ нѣсколько стариковъ для распределенія имущества между дѣлящимися. Эти старики являютъ какъ бы третейскими судьями и ихъ рѣшеніе считается для сторонъ обязательнымъ и почти всегда принимается безъ измѣненія сходомъ.

При утвержденіи самовольныхъ раздѣловъ сельскій сходъ обыкновенно не измѣняетъ условій раздѣла, а предоставляетъ каждому члену семьи пользоваться тѣмъ имуществомъ, которое находится въ его фактическомъ владѣніи.—Семейная усадьба, если она не можетъ быть раздѣлена на части съ соблюденіемъ строгатаго устава, обыкновенно остается у старшаго домохозяина; если же усадьба достаточна для раздѣла, то старшему домохозяину поступаетъ та часть ея, на которой находится постройки. Но въ некоторыхъ селеніяхъ существуетъ и противоположный этому обычай—именно: семейная усадьба поступаетъ къ младшему члену семьи; что же касается полевой земли, то таковая дѣлится по числу душъ мужскаго пола; движимое имущество распределяется по числу вновъ образовавшихся семей въ равныхъ частяхъ, независимо отъ числа душъ.

#### Обычай при назначеніи опеки.

Послѣ смерти домохозяина опекушей обыкновенно назначается его вдова, если она женщина хорошаго поведенія и рачительна въ хозяйствѣ, въ противномъ случаѣ сходъ избираетъ въ опекуни кого либо изъ ближайшихъ родственниковъ умершаго. Если послѣ домохозяина остается взрослый сынъ, то опеки не назначается.

Обычаи при назначении должностных лиц, въ ст. 113 Общ. Полож. о вр. указанныхъ:

Во всѣхъ селеніяхъ Тамбовской губерніи существуетъ обычай, по которому крестьяне, отбывшіе воинскую повинность, освобождаются отъ избранія на должности, указанная въ ст. 113 Общ. пол. о вр. Этотъ обычай основанъ на томъ соображеніи, что лица, отбывшіе воинскую повинность, уже послужили Государству и обществу. На должность десятскихъ, сотскихъ, церковныхъ, полевыхъ и другихъ сторожей обыкновенно назначаются члены тѣхъ семей, въ которыхъ не менѣе двухъ работниковъ. Въ большихъ селеніяхъ практикуется такой порядокъ выборовъ: все взрослое мужское население дѣлится на сотни, между сотнями устанавливается очередь по годамъ, каждая сотня выбираетъ по разверсткѣ определенное число лицъ и затѣмъ списокъ избранныхъ лицъ представляется сельскому сходу, которымъ, на основаніи этого списка, составляется притворъ.

Обычаи при передѣлѣ земли на наличныя души.

При передѣлѣ земли на наличныя души принимаются въ расчетъ исключительныя лица мужскаго пола. Вдовамъ домохозяйкамъ земля отводится съ большими затрудненіями. Затѣмъ, принятые во дворъ, въ большинствѣ селеній Тамбовской губерніи получаютъ падѣлы, но въ нѣкоторыхъ мѣстностяхъ Липецкаго уѣзда сельскія общества отказываютъ въ падѣленіи затѣмъ—пріймаковъ, развѣ если они не владѣли землей въ качествѣ домохозяевъ и не были приписаны къ обществу съ правомъ на падѣль. На долю отсутствующихъ домохозяевъ земельные участки обыкновенно нарѣзаются, но сдаются обществомъ въ аренду съ обращеніемъ арендныхъ денегъ въ мірскія суммы. Срокъ такой аренды—возвращеніе домохозяина. Подъ „отсутствующими домохозяевами“ нѣкоторые сходы разумють всѣхъ лицъ не живущихъ въ своемъ селеніи, безотносительно разстоянія, а другіе—только тѣхъ, которые проживаютъ въ отдаленныхъ отъ родины мѣстностяхъ. Переселенцамъ, возвратившимся на родину, земля обыкновенно отводится. Въ большихъ селахъ Лебедянскаго уѣзда передѣлъ производится слѣдующимъ порядкомъ: сходы прежде всего устанавливаетъ норму участка усадебнаго и полеваго на одну душу. Если во владѣніи двора ко дню передѣла состоятъ усадебныхъ участковъ болѣе нормы, то излишекъ вычитается изъ лучшей и ближайшей къ селенію полевой земли. Шацкадъ, образовавшаяся изъ такихъ участковъ полевой земли, называется подусадебникомъ, она въ раздѣлѣ не поступаетъ и отводится для поселенія тѣмъ семьямъ, которыя не имѣютъ усадьбы, или же имѣютъ усадьбы менѣе установленной нормы. Вся же оставшая полевая земля дѣлится на пояса, меты, жеребья и т. п. Каждый поясъ дѣлится въ свою очередь на участки, предназначенные для 10, 20 душъ (десятки, двадцатки); эти участки нумеруются и по жеребью поступаютъ на весь срокъ передѣла въ пользованіе того или другого десятка, который и распределяетъ землю по душамъ.

## Организація земской медицины въ Тамбовской губерніи въ 1903 году

(по даннымъ санитарнаго отдѣленія Губернской Земской Управы).

Земская медицина Тамбовской губерніи устроена на основахъ осѣлости врачей (такъ называемая „стационарная система“) при больницахъ; амбулаторные врачи составляютъ 25%. Обычно въ каждомъ врачебномъ округѣ устроена больница, при которой живутъ: врачъ, 1—3 фельдшера или фельдшерницы—акушерки, и (не во всѣхъ уѣздахъ) акушерка. При больницѣ же находятся аптека и пріемная комната для приходящихъ больныхъ (амбулаторія). Земскіе врачи должны выѣзжать изъ мѣста жительства главнымъ образомъ только на эпидеміи, а по отдѣльнымъ вызовамъ лишь на роды и въ случаяхъ не терпящихъ отлагательства, напримѣръ кровотеченія, тяжкія поврежденія, отравленія и т. п.

Всего въ губерніи въ 1903 г. имѣется 87 врачебныхъ округовъ, изъ которыхъ 65 съ больницами и 22 только съ пріемомъ приходящихъ больныхъ. Въ нихъ работаютъ 95 врачей и кромѣ того въ наиболѣе населенныхъ и отдаленныхъ отъ врачебныхъ пунктовъ мѣстахъ устроены фельдшерскія амбулаторіи, которыхъ насчитывается до 60 въ губерніи, а съ 12 волостными фельдшерами въ Шацкомъ уѣздѣ—72.

Общіе итоги по уѣздамъ и губерніи нагляднѣе выражаются въ прилагаемой таблицѣ, изъ которой между прочимъ видны слѣдующіе успѣхи земской медицины въ губерніи за послѣдніе 6 лѣтъ:











|                        | Было въ 1897 г. | Есть въ 1903 г. | + или — |
|------------------------|-----------------|-----------------|---------|
| Врачей                 | 71              | 95              | + 24    |
| Больницъ               | 53              | 65              | + 12    |
| Кроватей въ нихъ       | 1067            | 1289            | + 222   |
| Фельдшерскихъ пунктовъ | 100             | 60              | — 40    |

# КАРТА РАСПРЕДЕЛЕНИЯ ЗЕМНЫХ ВРАЧЕБНЫХ ОКРУГОВЪ ТАМБОВСКОЙ ГУБЕРНИИ

ИЗЪ 1903 ГОДУ.

Издана по распоряженію Императорскаго Высшаго Земельнаго Департамента, по Высочайшему повеленію, съ разрѣшеніемъ Государственнаго Земельнаго Департамента, въ 1903 году.

## ПОЯСНЕНІЯ.

-  Мѣстности и болотистая почва (приморскія).
-  Границы уѣздовъ.
-  Границы врачебныхъ округовъ 1897 года.
-  Мѣстности, лежащія въ отдаленіи 30-ти верстъ и болѣе отъ ближайшаго центра и следовательно достаточно обезпеченныя врачебной помощью.
-  Мѣстности, лежащія въ 30-ти верстахъ поперечнаго и радиальнаго разстоянія отъ ближайшаго центра и следовательно требующія врачебной помощи.
-  Земля большаго сѣченія, въ числѣ крестьянъ.
-  Вѣдчи, не имѣющаго диплома (въ д. акбулгеры).
-  Самостоятельныя фельдшерскія пункты.
-  Фельдшерскіе пункты съ кроватями.
-  Волостные фельдшеры.

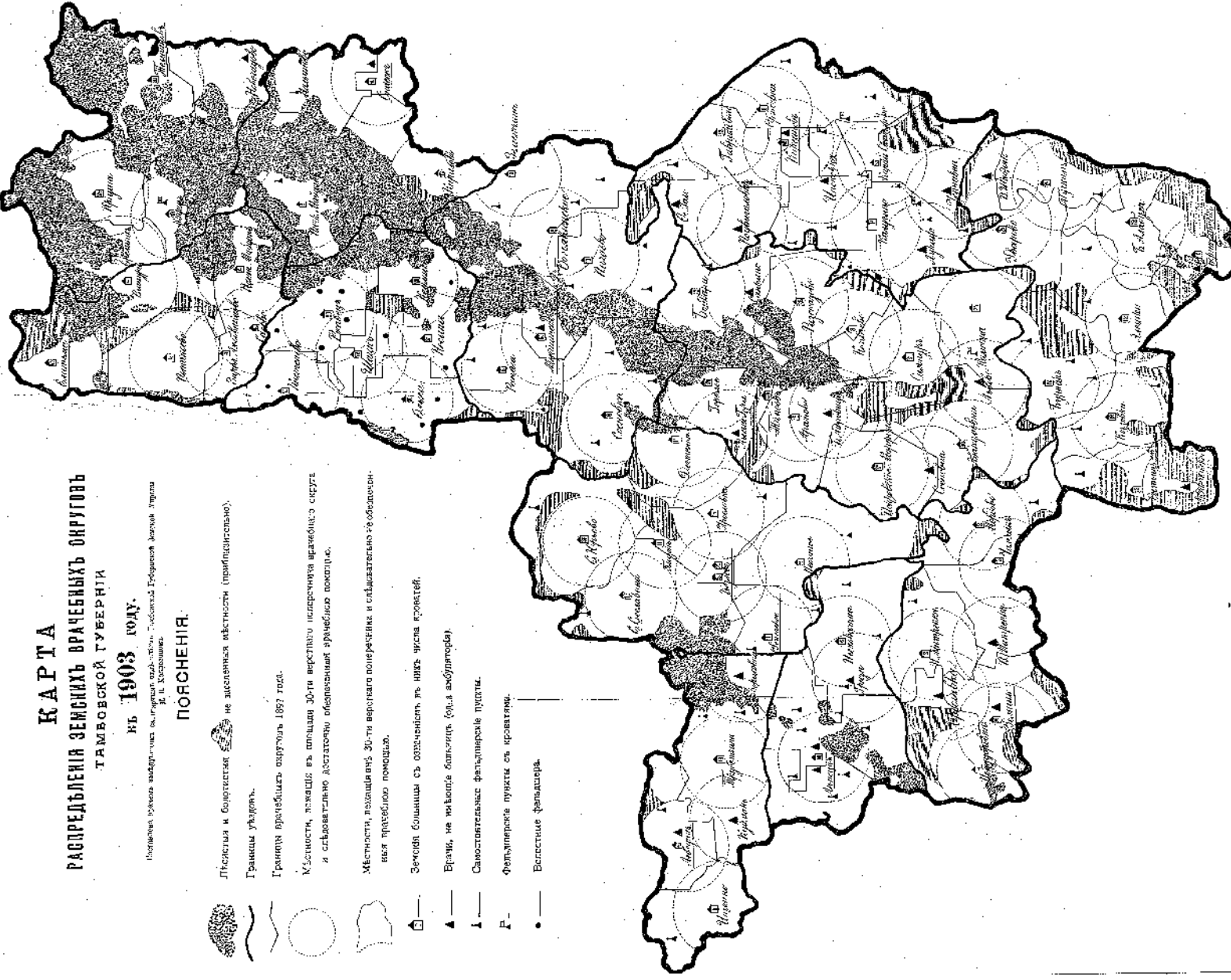











# КАРТА РАСПРЕДЕЛЕНИЯ ЗЕМЛИХЪ ВРАЧЕБНЫХЪ ОКРУГОВЪ ТАМБОВСКОЙ ГУБЕРНИИ

къ 1903 году.

Составилъ врачъ санитарнаго участка, докторъ медицины, Тамбовской Губернскаго Земства Учитель Н. Н. Ждановъ.

## ПОЯСНЕНІЯ.

-  Мѣстности и болотистыя не заселенныя мѣстности (приближенно).
-  Граница уѣздовъ.
-  Границы мѣщанскихъ округовъ 1867 года.
-  Мѣстности, лежащая въ тѣснотѣ 30-ти верстаго радиуса въ радиусѣ сиротъ и сиротскаго заступничья обязательна врачеванія тѣсноты.
-  Мѣстности, лежащая нѣтъ 30-ти верстаго радиуса и обязательнаго врачеванія врачеванія тѣсноты.
-  Зенска болница съ количествомъ въ нѣкъ числа крестьянъ.
-  Вѣсны, не лежащая болница (св.д. амбулаторія).
-  Самостоятельныя фельдшерскія пункты.
-  Фельдшерскія пункты съ крестьянами.
-  Волостная фельдшера.

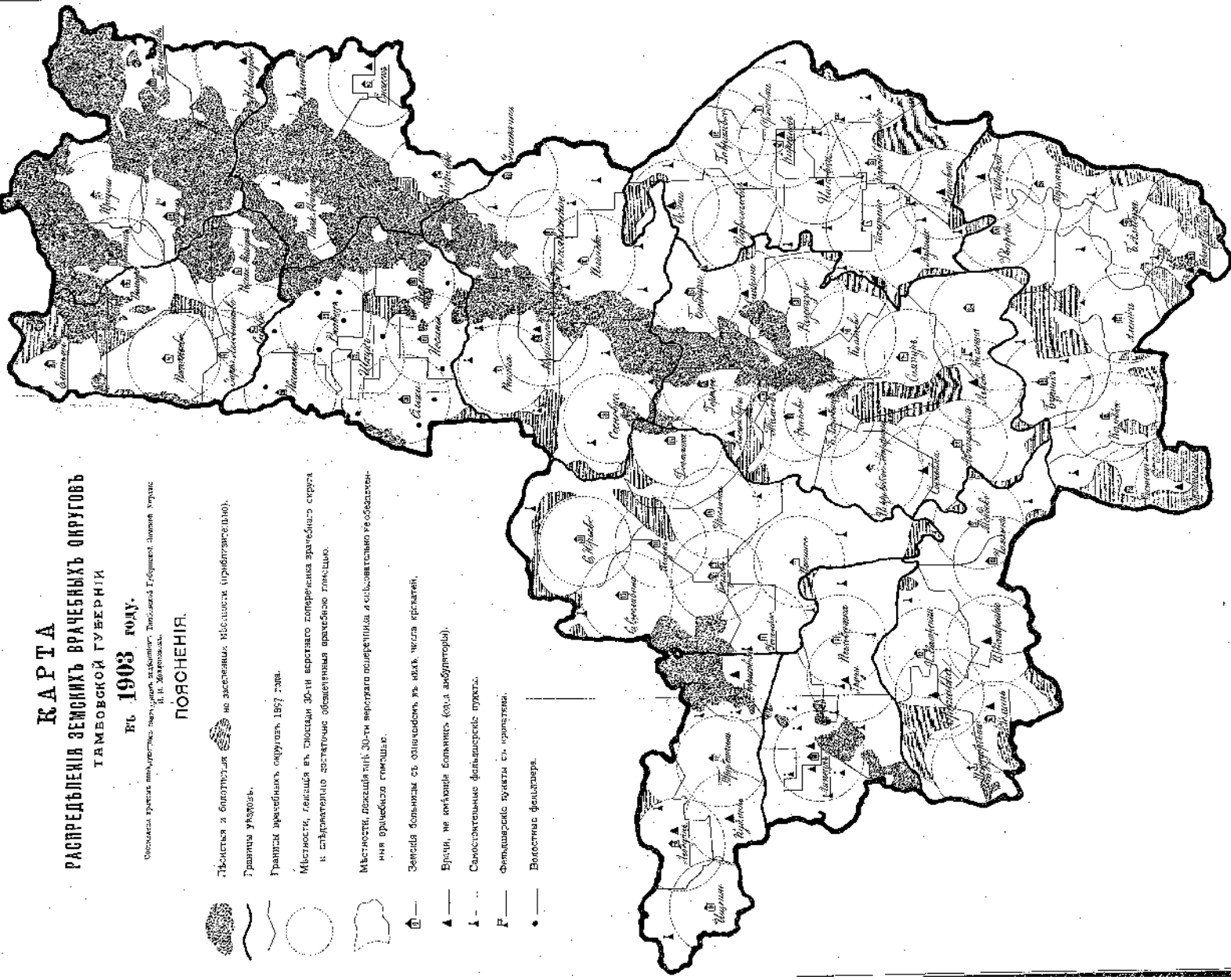



| ВЪ УѢЗДАХЪ.                            | Число врачей. |                                |                |            |            | Число больниц. | Кроватей въ нихъ. | Врачебныхъ амбулаторій безъ больницъ. | Фельдшерскихъ пунктовъ. | Приблизительно приходится <sup>1)</sup> .                |                           |                       |    |
|----------------------------------------|---------------|--------------------------------|----------------|------------|------------|----------------|-------------------|---------------------------------------|-------------------------|----------------------------------------------------------|---------------------------|-----------------------|----|
|                                        | Больничныхъ.  | Вторахъ врачей при больницахъ. | Амбулаторныхъ. | Записныхъ. | В с е г о. |                |                   |                                       |                         | 1 врачъ (не считая записн. и вторыхъ врачей) на жителей. | Одна больница на жителей. | 1 кровать на жителей. |    |
| Елатомскомъ . . . . .                  | 6             | —                              | —              | 1          | 7          | 6              | 80                | —                                     | —                       | 28000                                                    | 28000                     | 2125                  | 3  |
| Тенинскомъ . . . . .                   | 4             | —                              | 1              | —          | 5          | 4              | 80                | 1                                     | 1                       | 35200                                                    | 44000                     | 2200                  | 6  |
| Спаскомъ . . . . .                     | 3             | —                              | 1              | —          | 4          | 3              | 44                | 1                                     | 1                       | 33000                                                    | 44000                     | 3000                  | 9  |
| Шацкомъ . . . . .                      | 6             | —                              | —              | —          | 6          | 6              | 173               | —                                     | —                       | 31100                                                    | 31100                     | 1080                  | 1  |
| Моршанскомъ . . . . .                  | 5             | 1                              | —              | —          | 6          | 5              | 92                | —                                     | 12                      | 46600                                                    | 56000                     | 3043                  | 11 |
| Курсавскомъ . . . . .                  | 5             | 1                              | 5              | —          | 11         | 5              | 108               | 5                                     | 15                      | 30000                                                    | 60000                     | 2777                  | 8  |
| Тамбовскомъ . . . . .                  | 9             | —                              | 5              | 1          | 15         | 9              | 195               | 5                                     | —                       | 30600                                                    | 47600                     | 2148                  | 4  |
| Козловскомъ . . . . .                  | 9             | —                              | —              | 1          | 10         | 9              | 174               | —                                     | 6                       | 38400                                                    | 38400                     | 1988                  | 2  |
| Лебедянскомъ . . . . .                 | 3             | 1                              | 2              | —          | 6          | 3              | 73                | 2                                     | 4                       | 32000                                                    | 53300                     | 2190                  | 5  |
| Липецкомъ . . . . .                    | 2             | —                              | 3              | —          | 5          | 2              | 56                | 3                                     | 10                      | 34000                                                    | 85000                     | 3035                  | 10 |
| Уманскомъ . . . . .                    | 5             | —                              | 3              | —          | 8          | 5              | 66                | 3                                     | 2                       | 29500                                                    | 47200                     | 3575                  | 12 |
| Борисоглебскомъ . . . . .              | 8             | 1                              | 2              | 1          | 12         | 8              | 148               | 2                                     | 9                       | 34200                                                    | 42700                     | 2311                  | 7  |
| Итого <sup>2)</sup> .                  | 65            | 4                              | 22             | 4          | 95         | 65             | 1289              | 22                                    | 60                      | 33000                                                    | 45000                     | 2270                  |    |
| Въ губерн. больницѣ                    | 7             | —                              | —              | —          | 7          | 1              | 270               | —                                     | —                       | —                                                        | —                         | —                     | —  |
| психiatr. лечеб.                       | 6             | —                              | —              | —          | 6          | 1              | 582               | —                                     | —                       | —                                                        | —                         | —                     | —  |
| пріютъ неизлеч.                        | 1             | —                              | —              | —          | 1          | 1              | 100               | —                                     | —                       | —                                                        | —                         | —                     | —  |
| <b>ВСЕГО .</b>                         | <b>79</b>     | <b>4</b>                       | <b>22</b>      | <b>4</b>   | <b>109</b> | <b>68</b>      | <b>2241</b>       | <b>22</b>                             | <b>60</b>               |                                                          |                           |                       |    |
| Кромѣ того: эпидем. врачей п. фельдш.  | —             | —                              | —              | —          | 3          | —              | —                 | —                                     | 6                       |                                                          |                           |                       |    |
| Въ санитарн. отдѣл. Губ. Земск. Управы | —             | —                              | —              | —          | 1          | —              | —                 | —                                     | 2                       |                                                          |                           |                       |    |

Примечаніе. <sup>1)</sup> Необходимо оговориться, что за отсутствіемъ точныхъ цифръ населенія губерній, единицы, десятки и сотни въ послѣднихъ трехъ столбцахъ не могутъ считаться безусловно вѣрными. Населеніе уѣздовъ взята по даннымъ Губернскаго Статистическаго Комитета.

Если не считать 12 волостныхъ фельдшеровъ.

Если причислить и Земский врачевскій пунктъ Моршанскаго уѣзда, то будетъ врачей 96, больницъ 66, кроватей 1301.

Послѣдній столбецъ въ таблицѣ показываетъ мѣсто, которое занимаетъ уѣздъ по числу жителей, приходящихся въ немъ на каждую больницу и кровать.

При этомъ прилагается карта распределенія земскихъ врачевскихъ округовъ въ Тамбовской губерніи, составленная завѣдующимъ санитарнымъ отдѣленіемъ Губернской Земской Управы.



Оспопрививание производится въ губерніи круглый годъ, но преимущественно въ весеннее время (Апрѣль, Май, часть Іюня) и осенью. Въ нѣкоторыхъ уѣздахъ для оспопрививанія приглашаютъ медицинскихъ студентовъ и студентокъ, въ большинствѣ же оспопрививаніе ведутъ мѣстные участковые фельдшера. Для выработки оспеннаго соскоба (детритъ) губернское земство содержитъ въ г. Тамбовѣ оспенный телятникъ, заведваемый особымъ врачомъ, при чемъ оспенный матеріалъ развозится въ Уѣздныя Управы, по ихъ требованіямъ, бесплатно.

Въ помощь уѣзднымъ земствамъ для эпидемій, губернское земство имѣетъ постоянно 3 особыхъ эпидемическихъ врачей\* и 6 фельдшеровъ, которые и направляются, смотря по требованіямъ, въ уѣзды во время эпидемій, когда борьба съ ними становится не подъ силу одному уѣздному земству. При этомъ для леченія дифтеріи пріобрѣтается на губернскаго средства противодифтеритная сыворотка.

Въ г. Тамбовѣ, независимо отъ уѣздной медицины, губернское земство содержитъ, перемещенія отъ приказа общественаго призрѣнія, губернскую лечебницу и пріютъ для душевно-больныхъ почти на 600 человекъ, губернскую больницу на 270 человекъ для всѣхъ другихъ болѣзней, и Елизаветинскій пріютъ для неизлечимо больныхъ.

Въ заключеніе, для веденія санитарно-статистическихъ изслѣдованій губерніи, Губернская Управа имѣетъ санитарное отдѣленіе, заведываемое особымъ врачомъ, несущимъ въ тоже время и обязанности дѣлопроизводителя по вопросамъ земской медицины касающимся.

Для предварительнаго обсужденія основныхъ организационныхъ вопросовъ земской медицины, губернское земство ежегодно собираетъ губернскіе съѣзды врачей, постановленія которыхъ разсматриваются и утверждаются губернскими и уѣздными земскими собраніями по принадлежности.

### Тамбовская Губернская Ученая Архивная Коммиссія.

12 Іюня 1884 года въ Тамбовѣ учреждена Губернская Ученая Архивная Коммиссія. 6 Мая 1884 г. за № 10 на имя Тамбовскаго Губернатора: „Государь Императоръ, по повелѣнію Комитета Министровъ, въ 13-й день Апрѣля 1884 года, Высочайше соизволивъ на учрежденіе, въ видѣ опыта, въ губерніяхъ: Тверской, Тамбовской, Рязанской и Орловской Губернскихъ Ученыхъ Архивныхъ Коммиссій историческихъ архивовъ на предложеніе Министровъ Внутреннихъ Дѣлъ основанійхъ, предоставивъ ему, Министру, въ случаѣ надобности и имѣющихся средствъ, разрѣшать открытіе подобныхъ же учрежденій и въ другихъ губерніяхъ. Сообщая—Вашему Превосходительству о такомъ—Высочайшемъ повелѣніи, для свѣдѣнія, долгомъ считаю присовокупить, что основанія, на которыхъ Министерствомъ Внутреннихъ Дѣлъ предположено учрежденіе Губернскихъ Ученыхъ Архивныхъ Коммиссій и историческихъ архивовъ, заключаются въ слѣдующемъ:

1) Для сосредоточенія и вѣчнаго храненія архивныхъ дѣлъ и документовъ, истребующихся для текущаго дѣлопроизводства, но болѣе или менѣе важныхъ въ историческомъ отношеніи, учреждаются въ губерніяхъ мѣстные историческіе архивы.

2) Собраніе и приведеніе въ порядокъ означенныхъ архивныхъ дѣлъ и документовъ возлагается на учреждаемую для сего въ губерніи Ученую Архивную Коммиссію.

3) Ученая Губернская Архивная Коммиссія составляется, по взаимному согласенію директора Археологическаго Института въ С.-Петербургѣ съ мѣстнымъ Губернаторомъ, какъ изъ служащихъ, такъ и не состоящихъ на службѣ въ губерніи лицъ; могущихъ быть полезными Коммиссіи своими познаніями и усердіемъ къ дѣлу. Губернаторъ есть Предсѣдатель Попечитель таковой Коммиссіи.

4) Предсѣдатель и Правитель дѣлъ Ученой Коммиссіи, а въ случаѣ надобности, и Помощникъ Предсѣдателя, избираются самою Коммиссіею, въ первое ея засѣданіе.

5) На обязанности Ученой Коммиссіи лежатъ: а) разборъ дѣлъ и документовъ, предъ назначенныхъ въ губернскихъ и уѣздныхъ архивахъ разныхъ вѣдомствъ къ уничтоженію, для выдѣленія изъ нихъ тѣхъ столбцовъ и бумагъ, которые, по представляемому ими интересу въ научномъ отношеніи, подлежатъ передачѣ для храненія въ историческій архивъ. б) составленіе таковыхъ документовъ и дѣламъ, подлежащихъ описей и указателей о ихъ расположеніи ихъ въ такомъ порядкѣ, чтобы оны были доступны для ученыхъ занятій.

6) Копія съ упомянутыхъ выше описей и указателей и годовые отчеты о своихъ занятіяхъ Ученой Коммиссіи представляются въ концѣ года директору Археологическаго

Института, который доводит о них до сведения Императорской Академии Наук, въ видѣ отчета о трудахъ за истекшій годъ по архивному дѣлу въ тѣхъ губерніяхъ, въ которыхъ учреждены такія Комиссіи.

7) Ученныя Комиссіи, независимо отъ прямой своей обязанности, могутъ, по мѣстнымъ обстоятельствамъ, включать въ кругъ своихъ занятій разиселаніе, описаніе и объясненіе всякихъ другихъ памятниковъ старины.

8) Работы, необходимыя на содержаніе и занятія Ученыхъ Губернскихъ, Архивныхъ Комиссій, покрываются изъ средствъ, выдѣляемыхъ въ распоряженіи Директора Археологическаго Института и изъ мѣстныхъ пожертвованій на пользу науки. О лицахъ же, оказывающихъ Комиссіи особія услуги своими усердіями, Директоръ Института представляетъ пункты приведеннаго Положенія Комитета Министровъ были включены, расширены и дополнены; такъ, напримеръ, было предоставлено право Комиссіямъ приобретать изъ собственности для достиженія цѣли ихъ деятельности недвижимыя имущества на свое имя (Собр. узак. и распор. Правительства, изд. при Сенатѣ 1892 вер. послудіе, X 9, стр. 111, ст. 81) были расширена деятельность чисто-археологическая и разъяснены права и обязанности Комиссій въ дѣлѣ охраненія памятниковъ старины (Циркуляръ Министра Внутреннихъ Дѣлъ 16 Юля 1886 г. и 5 Юля 1887 г.) и т. д. по въ главномъ своемъ основаніи Положеніе 13 Апрѣля 1881 г. остается въ силѣ и служить и до сего времени главнымъ руководствомъ для деятельности всѣхъ Комиссій. Такимъ образомъ, Тамбовская Ученая Архивная Комиссія является одной изъ четырехъ старѣйшихъ Комиссій Россіи. Она имѣетъ собственное помѣщеніе—третій этажъ Публичной Библиотекы, постройка котораго была закончена въ 1887 г. и 17 Юля совершилось открытіе Историческаго Архива и Музея Тамбовской Ученой Архивной Комиссій въ собственномъ помѣщеніи. Въ теченіи 19 лѣтъ своего существованія Комиссія сдѣлала немало для пользы роднаго края. Польза эта теперь быть можетъ и не замѣтна, потому что отвлеченна, научна и приноситъ свои плоды только со временемъ, но тѣмъ виднѣе и сълѣтѣе цѣли, преслѣдуемая Комиссіей. Съ момента своего открытія она, такъ сказать, отрѣшилась отъ настоящаго; ее не волновали и не волнуютъ современные вопросы, она ушла въ далекое прошлое. Только одно чистое служеніе идеѣ обогащаетъ жизнь напу, а въ провинціи, гдѣ интересы еще медленнѣе, только одна наука блещетъ яркимъ свѣточемъ въ сѣрой будничной жизни. Такой свѣточъ всегда служилъ путеводной звѣздой Комиссій и 19 лѣтъ освѣщала тернистый путь ея собираній и изслѣдованій. Комиссія завоевала себѣ почетное мѣсто среди ученыхъ учреждений, разрабатывающихъ родную историческую науку. Можно даже сказать больше: Тамбовская Комиссія черезъ три года послѣ своего основанія уже принесла государственную пользу.

Въ 1887 году, въ числѣ бумагъ частнаго архива графовъ Суздальцевъ, передавшаго графинѣ Е. К. Суздальцевъ въ Историческій Архивъ, Комиссій, была найдена важная документъ—секретная инструкция, данная послѣ въ Швейцарію Суздальцу и полковнику Государемъ Александромъ Павловичемъ. Документъ этотъ, составляющій государственную тайну, являлся настолько важнымъ, что баронъ Стурартъ, заведующій архивомъ Министерства Иностранныхъ Дѣлъ, заявилъ Императору Комиссій барону А. А. Фредериксу, что „находка сего документа составляетъ для Министерства Иностранныхъ Дѣлъ такой цѣнный вкладъ, что если бы этимъ ограничилась и исчерпывалась вся деятельность Тамбовской Архивной Комиссій, то я тогда она могла считать себя оказавшей важную услугу государственному архиву“. Объ этомъ свидѣтельству отъ имени барона Фредерика отъ 9 Февраля 1888 г. на имя Предсѣдателя Комиссій, Подобный документъ могъ храниться только въ архивѣ Министерства Иностранныхъ Дѣлъ и потому постановленіемъ общаго собранія членовъ Тамбовской Архивной Комиссій была передана чрезъ посредство барона Фредерика въ вышеупомянутый архивъ, а баронъ Стурартъ отношеніемъ отъ 29 Февраля 1888 г. на имя барона Фредерика, благадаря Комиссію за передачу сего документа въ архивъ, прибавляетъ, что „до повѣщенія этого, свидѣтельствующаго о вниманіи и преданномъ заботѣ съ конемъ Тамбовская Комиссія относится къ колоссальному на нее Высочайшимъ довѣріемъ порученію Министерства Внутреннихъ Дѣлъ предсѣдателя довести до свѣдѣнія Его Императорскаго Величества“. Столь цѣнный отавъ о деятельности Тамбовской Комиссій еще въ самомъ началѣ ея бытія долженъ былъ послужить лучшимъ стимуломъ для всей ея будущей деятельности и Комиссія доказала это долготѣлейшей своей работой.

Согласно пункта 5 Положенія Комитета Министровъ, Комиссія собираетъ и описываетъ цѣнные историко-юридическіе документы, архивы казенные и частныя, дѣла Министерства Внутреннихъ Дѣлъ, Юстиціи, Государственныхъ Имуществъ и Финансовъ, составляетъ изъ описи и печатаетъ ихъ въ „Извѣстіяхъ“, а сама дѣла сосредоточиваетъ въ Историческомъ Архивѣ, въ которомъ въ настоящее время хранится болѣе 1500 разбросанныхъ дѣлъ. Часть этихъ дѣлъ была разработана Н. И. Дубошымъ въ его извѣстнѣхъ „Очеркахъ изъ исторіи Тамбовскаго края“, въ шести книгахъ.

Согласно пункта 7 того же Положения Коммиссия включила въ кругъ своихъ занятій вообще изслѣдованіе и описаніе всѣхъ памятниковъ мѣстной старины; устроила Музей съ отдѣлами церковныхъ древностей, палеонтологін, нумизматикн и т. д. Музей этотъ, съ открытіемъ Нарышкинскаго зданія народныхъ чтеній, въ 1893 году, былъ перенесенъ, въ видахъ большаго удобства публики, изъ помѣщенія Коммисіи на третьемъ этажѣ Публичной Библиотеки, въ двѣ просторныя комнаты нижняго этажа зданія Народныхъ чтеній. Въ настоящее время Музей сосредоточенъ въ одной комнатѣ; совершила нѣсколько археологическихъ экскурсій по губерніи для собранія историческихъ, этнографическихъ и археологическихъ матеріаловъ, фотографическихъ снимковъ съ древнихъ храмовъ, икоизъ и т. д.

Согласно разъясненій Императорской Археологической Коммисіи отъ 31 Марта 1901 г. и основываясь на дѣйствіяхъ Рязанской, Нижегородской и др. Ученыхъ Архивныхъ Коммисіей, Тамбовская Коммисіи включила въ кругъ своей дѣятельности также охраненіе памятниковъ мѣстной старины и въ Апрѣлѣ 1901 г. уже могла приступить это на дѣлѣ, осмотрѣвъ древнюю Ильинскую церковь Лебедянскаго мужскаго монастыря и давъ свое заключеніе о предполагаемомъ въ ней ремонтѣ.

Согласно разъясненій Директора Археологическаго Института отъ 21 Марта 1891 г. Коммисіи выдаетъ желающимъ засвидѣствованныя копіи съ документовъ, хранящихся въ ея Историческомъ Архивѣ. Благодаря этому, многіе изъ Тамбовскихъ дворянъ получили даже возможность доказать свое правовладѣніе къ известному имѣнію, а нѣкоторые даже возстановить свое утерянное княжеское достоинство.

Такъ, напр., князь Н. А. Кудашевъ, Полтавскій дворянинъ, по отыскивающей свои права, какъ бывшій Елатомскій помѣщикъ, нашелъ весьма для него важныя документы въ Историческомъ Архивѣ Коммисіи, благодаря которымъ право его на княжеское достоинство было признано Сенатомъ; Н. В. Майсовъ на основаніи документовъ, извлеченныхъ изъ Историческаго Архива, которыми доказывалась связь родства его за много лѣтъ раньше, получилъ большое наслѣдство и т. д.

Наконецъ въ настоящее время Коммисіи возбуждала весьма важный вопросъ объ организаціи, по примѣру 1-го Ярославскаго съѣзда, и для средней полосы Россіи областного археологическаго съѣзда Ученыхъ Архивныхъ Коммисіи и историко-археологическихъ обществъ соедѣнныхъ губерній; 11 Апрѣля сего года уже состоялось въ Тамбовѣ по поводу этого частнаго предварительнаго совѣщанія Коммисіи съ представителями ученыхъ обществъ Рязанской, Воронежской, Пензенской, Саратовской и Тульской губерній и въ настоящее время возбуждается ходатайство передъ г. Министромъ Народнаго Просвѣщенія о разрѣшеніи съѣзда въ г. Тамбовѣ—во время рождественскихъ вакацій 1904—5 года.

Наконецъ изданные съ 1884 г. по Май 1903 г. труды Коммисіи составляютъ 46 вѣстковъ „Вѣстникъ“ и нѣсколько отдѣльных приложений, въ которыхъ помѣщены журналы засѣданій, отчеты по годамъ о дѣятельности Коммисіи, представляемые ежегодно въ Археологическій Институтъ, описаніе дѣлѣ, историческія акты и документы разнообразныя рефераты и изслѣдованія членовъ Коммисіи, обнимающіе почти всю исторію прошлаго Тамбовскаго края, а именно: церковная археологія, какъ напр. Темниковская десятина XVII вѣка и документы Мамонтовой пустыни изданные отдѣльно, исторія епархіальнаго въ Тамбовѣ поворья. Книги окладнаго монастыря Шанкой десятины 1676 г., описаніе Кафедральнаго собора и Ильинской церкви Лебедянскаго монастыря и проч., исторія края и его колонизація, документы и матеріалы для исторій городовъ губерніи и собственно археологія края—числовыя книги старыхъ селъ XVII вѣка, царскія грамоты Тамбовскимъ воеводамъ, археологическая карта, составленная въ 1890 г., опытъ собранія матеріаловъ по древнѣйшей исторіи края, описаніе Тамбовской и Козловской сторожевой черты, отчетъ археологической поѣздки по Темниковскому уѣзду и т. д.; географія края такъ напр. описаніе по рукописи XVIII вѣка десяти главныхъ рѣкъ края, перепечатка той части рѣдкаго географическаго словаря Щегалова, которая имѣетъ отношеніе къ Тамбовскому краю; исторія просвѣщенія сельскаго хозяйства и матеріалы для библиографіи Тамбовскаго края изданные отдѣльно и т. д.; наконецъ слѣдуетъ добавить, что печатаемый въ настоящее время слѣдующій 47-й выпускъ заключаетъ матеріалы для исторіи Тамбовскаго дворянства.

Такимъ образомъ изъ этого бѣлаго очерка видно, что стороны дѣятельности Коммисіи крайне разнообразны и обхватываютъ широкій районъ научной дѣятельности; Коммисіи, принося своей долю пользы, тѣмъ самымъ приобрѣла право ожидать къ себѣ вниманія и сочувствія интеллигентной провинціальной публики: являясь единственнымъ пока въ губерніи историко-археологическимъ учрежденіемъ коммисіи имѣетъ правственнае и образовательное значеніе для населенія края; она важна для пробужденія любви къ родинѣ и благородной національной гордости. Благодаря Коммисіи недоступныя прежде архивы и правительственныхъ учреждений стали достояніемъ науки; по запискамъ современниковъ, по этнографическимъ даннымъ вѣстаетъ настоящее прошлое края и бытъ исчезнувшихъ или

вымирающих и породцев. Слѣдя по древнимъ актамъ за жизнью и невзгодами первыхъ колонизаторовъ края, за ихъ трудной борьбой съ ордами кочевниковъ и тяжелой государственной службой на Тамбовскихъ окраинахъ, изучая прогрессивные успѣхи культуры, умственного развитія и промышленности края, биографіей выдающихся мѣстныхъ дѣятелей и то значеніе вообще какое Тамбовская губернія имѣла и имѣетъ въ общей государственной жизни Россіи,—мѣстное общество невольно связываетъ себя тѣсными духовными узами съ своимъ краемъ и начинаетъ сознательно любить его, а все это, конечно, имѣетъ немаловажное значеніе въ дѣлѣ сдѣлания Ученой Архивной Коммиссіи съ обществомъ популяризаціи ея дѣлей и приносимой ею пользы.

### Дѣятельность Отдѣленія Государственнаго Дворянскаго Земельнаго Банка въ Тамбовской губерніи.

Тамбовское Отдѣленіе Государственнаго Дворянскаго Земельнаго Банка открыло дѣйствія по выдачѣ ссудъ 21 Декабря 1885 года. Дѣятельность Отдѣленія распространяется на одну Тамбовскую губернію. Въ теченіи первыхъ 15 лѣтъ принято въ залогъ 1013 имѣній общей площадью 633516 десят., подъ которыми выдано 35152700 рублей, что составляетъ 5,88% общей суммы ссудъ, выданныхъ Дворянскимъ Банкомъ за то же время въ 51 губерніи и 3 областяхъ (598117100 рублей).

Кромѣ сего дополнительно къ ссудамъ бывшаго Общества Взаимнаго Поземельнаго Кредита выдано 678000 руб. подъ залогъ 19 имѣній общей площадью 20831 десят. и подъ 96 имѣній общей площадью 28718 десят., вполнѣтвѣи перешедшихъ къ лицамъ не принадлежащимъ къ потомственному дворянству выдано 1655200 рублей. Число заложённыхъ имѣній 1013 составляетъ 5,18% общаго количества имѣній заложённыхъ потомственными дворянами въ Дворянскомъ Банкѣ (18459). Общее количество заложённой земли 633315 десятинъ составляетъ 4,06% всей площади заложённой ими въ Дворянскомъ Банкѣ земли (15588878 десят.). Среди всѣхъ губерній и областей на которыхъ распространяется дѣятельность Банка Тамбовская губернія по суммѣ выданныхъ ссудъ подъ землю принадлежащая потомственнымъ дворянамъ занимаетъ первое мѣсто, по числу заложённыхъ въ Дворянскомъ Банкѣ имѣній занимаетъ 3-е мѣсто, а по количеству принятой въ залогъ земли 5-е мѣсто. Слѣдовательно имѣнія заложённые въ Тамбовской губерніи по отношенію ко всѣмъ заложённымъ въ Дворянскомъ Банкѣ имѣніямъ надлежитъ признать въ среднемъ довольно крупнымъ по размѣрамъ и высокимъ по залоговой стоимости.

Въ среднемъ за годъ поступало въ залогъ 67 имѣній общей площадью 42430 десят., а выдавалось въ ссуду по 2343500 руб. Рѣзкими отступленіями отъ этихъ среднихъ размѣровъ отличается дѣятельность первыхъ двухъ лѣтъ. Въ 1886 году принято въ залогъ 137 имѣній общей площадью 93083 десят. и выдано въ ссуду 5474454 рубля т. е. болѣе чѣмъ вдвое противъ средняго за каждый изъ 15 лѣтъ, а въ 1887 году принято въ залогъ 145 имѣній общей площадью 84933 десят. и выдано въ ссуду 3013261 руб. Такое быстрое и неравномерное развитіе дѣятельности находитъ себѣ объясненіе какъ въ тѣхъ выгодахъ, которыя представляетъ Дворянскій Банкъ передъ частными банками, такъ и въ стѣсненномъ денежномъ положеніи весьма многихъ дворянъ землевладѣльцевъ ко времени открытія дѣятельности Дворянскаго Банка. Предшествовавшій открытію дѣятельности Тамбовскаго Отдѣленія неурожайный годъ, застой хлѣбной торговли и паденіе арендныхъ цѣнъ еще болѣе ухудшили стѣсненное положеніе землевладѣльцевъ. Изъ 5474454 руб., выданныхъ въ 1886 году, всего лишь 1953378 руб. получены непосредственно заемщиками, а 3521076 руб. выплачены за нихъ съчетъ кредиторамъ. Изъ 3013261 руб. выданныхъ въ 1887 году только 136995 руб. получены заемщиками, а 2876266 руб. были выплачены за нихъ кредиторамъ. За десятилѣтіе 1891—1901 г. выдано на руки заемщикамъ 10060496 руб. 18 коп. а за нихъ съчетъ кредиторамъ выплачено 31055005 рублей 19 коп. За первые 15 лѣтъ дѣятельности Отдѣленія выдано на руки заемщикамъ 15818183 руб. 81 коп., а кредиторамъ ихъ 41520708 рублей 67 коп. Определить сумму выдаченную т. е. заемщикамъ непосредственно по различнымъ должнымъ обязательствамъ необезпеченнымъ заложённою землею, не представляется возможности.

За 2 первыхъ года 1886 и 1887 изъ общаго количества принадлежащей въ то время дворянамъ въ губерніи земли 1386738 десят. поступило въ залогъ 93083 десят. Къ 1891 году площадь владѣнія дворянъ уменьшилась до 1474543 десят., а число заложённой земли возросло до 255060 десятинъ. Къ 1895 году площадь дворянскаго землевладѣнія сократилась до 1303618 дес., а количество заложённой земли увеличилось до 514199 десят.

По уездамъ число заложеной въ Дворянскомъ Банкѣ земли по отношенію къ общему числу принадлежащей дворянамъ земли распредѣлялось.

| НАЗВАНІЕ УЕЗДОВЪ. | Площадь дво-                           | Число зало-                            | Площадь дво-                           | Число зало-                            |
|-------------------|----------------------------------------|----------------------------------------|----------------------------------------|----------------------------------------|
|                   | рянскаго зем-<br>левладѣнія<br>1887 г. | женныхъ де-<br>сятинъ<br>1887<br>года. | рянскаго зем-<br>левладѣнія<br>1895 г. | женныхъ де-<br>сятинъ<br>1900<br>года. |
| Бирсановскій      | 262174                                 | 22661                                  | 217198                                 | 105514                                 |
| Тамбовскій        | 253545                                 | 19712                                  | 208406                                 | 106167                                 |
| Моршанскій        | 210904                                 | 20394                                  | 182320                                 | 116999                                 |
| Козловскій        | 167304                                 | 11379                                  | 122803                                 | 61742                                  |
| Шацкій            | 152833                                 | 1638                                   | 136061                                 | 57541                                  |
| Темниковскій      | 140415                                 | 1394                                   | 91512                                  | 10684                                  |
| Елатомскій        | 111877                                 | 879                                    | 38022                                  | 35821                                  |
| Борисоглебскій    | 100245                                 | 3961                                   | 91645                                  | 48555                                  |
| Усманскій         | 75908                                  | 6782                                   | 67276                                  | 39308                                  |
| Лебедянский       | 40339                                  | 1702                                   | 36350                                  | 10675                                  |
| Спасскій          | 40072                                  | 2417                                   | 38022                                  | 12100                                  |
| Липовскій         | 31112                                  | 134                                    | 35765                                  | 20038                                  |

Недоимки платежей по ссудамъ не достигаютъ половины годового оклада. Такъ въ среднемъ за 3 года 1898—1901 г.г. недоимки составили 770410 руб. при годовомъ окладѣ 1642694 рубля.

Въ 1901 году принято въ залогъ 78 имѣній общюю площадью 66274 десятины, подъ которыя выдано 3483100 руб. Въ 1902 году принято въ залогъ 77 имѣній общюю площадью 46206 десятины, подъ которыя выдано 3846600 рублей.

За все время дѣятельности Тамбовскаго Отдѣленія Дворянскаго Банка на торги были поставлены 13 имѣній общей площадью 6599 десятины, подъ которыя были выданы ссуды въ общей суммѣ 464400 руб. Изъ этихъ имѣній одно принадлежало крестьянамъ, другое допущено до торговъ въ дѣтствѣ несогласій между совладельцами, а нѣкоторыя приобретены родственниками прежнихъ владельцевъ. Имѣній состоящихъ въ закладываніи Отдѣленія по неустѣпности торговъ нѣтъ.

*А. Фримова.*

### Дѣятельность Отдѣленія Крестьянскаго Поземельнаго Банка въ Тамбовской губерніи.

Тамбовское Отдѣленіе Крестьянскаго Поземельнаго Банка открыло дѣйствіе по выдачѣ ссудъ 31 Января 1881 года.

Дѣятельность Отдѣленія распространяется на одну Тамбовскую губернію.

Въ теченіи 19 лѣтъ выдано въ ссуду 11404615 руб. 44 коп. подъ залогъ 130438,76 десятины земли, купленныхъ крестьянами за 13321178 руб. 56 коп.

Покупщики в числе 29477 домохозяев при 105730 наличных мужского пола душах приплатили из собственных средств 1919553 руб. 15 коп. Обществами куплено—62590,52 десятины за 5675470 р. 39 к., товариществами—67269,26 десятины за 7580908 р. 82 коп. и одиночными покупателями приобретено 598,98 десятины за 64798 руб. 75 коп. Сельские общества, получив в суду 4904691 руб. 41 коп. приплатили из собственных средств 770779 руб. 58 коп. Товарищества, получив в суду 6452433 руб., приплатили 1128465 руб. 82 коп. Отдельные покупщики, получив в суду 47491 руб., доплатили 19317 руб. 75 коп. Средняя цена 1 десятины купленной обществами 90 руб. 67 коп., значительно уступает средней цене 1 десятины купленной товариществами 112 руб. 69 коп. Это находит себе объяснение в том, что товарищеские сделки стали преобладать лишь в последние годы, когда продажная цена на землю значительно повысилась, а деятельность Отделения расширилась на столько, что за два года (1900—1902) выдано суду на 1297591 р. больше, чем за все предыдущие 16 лет. Средняя доплата на 1 десятину в товарищеских сделках 16 руб. 77 коп., а в общественных— всего лишь 41 р. 99 к.

Тамбовская губерния принадлежит к числу губерний в которых общинный быт очень силен. Тогда как в общей деятельности Крестьянского Банка с первого же года число товарищеских покупок (377), значительно превзошло число покупок общественных (233), в деятельности Тамбовского Отделения более 9 лет наблюдалось совершенно обратное. За это время число товарищеских сделок достигло всего лишь 39, тогда как общественных было уже 91.

В состав 309 товариществ купивших 67269 десятины насчитывается всего лишь 39098 душ, тогда как в состав 181 общества купивших почти такое же количество земли (62590 д.) имеется 66471 душа. В товарищеских сделках в среднем на 1 душу приобретено 1,72 десятины, а в общественных всего лишь 0,94 десятины, т. е. почти вдвое меньше.

Вследствие недостатка земли, общин хозяйственный уровень покупателей обществами ниже чем у покупателей товариществами. Отсюда и недоплатность у сельских обществ достигают больших размеров чем у товариществ. За все время деятельности Тамбовского Отделения на торги за невозможность платежей по судам были поставлены всего 48 имений общей площадью 13019 десятины; из них только 8 т. е. шестая часть принадлежали товарищескому, а остальными 40—сельским обществам.

За последние 10 лет товарищеских сделок совершено 270, тогда как общественных всего лишь 150. Это объясняется как преимуществами, которые товарищеские покупки дают каждому отдельному участнику в отношении права пользования определенной долей покупки, так и вытекающей из этих преимуществ готовностью каждого отдельного члена покупки, внести возможно большую доплату в суду Банка.

За последние три года развитию товарищеских сделок способствовало еще и введение временных земельных норм дающих возможность покупать значительно большее количество земли на душу чем ранее действовавшие нормы.

За счет собственного капитала Крестьянского Банка в Тамбовской губернии куплено 14 имений общей площадью 10581 десятина 2206 саженей за общую сумму 1320582 рубля 80 копеек, что составляет в среднем на 1 десятину 124 рубля 80 копеек. Все 14 имений приобретены в черномозных уездах, некоторые с хозяйственными постройками. Восемь имений перепроданы, а по каждому остальному сформировали состав покупателей и приняты задаток. Покупщиками избраны исключительно наиболее нуждающиеся крестьяне, имения которых смежны с тем или другим имением или расположены очень близко.

Из оставшихся за Банком по неурожайности торгов 45 имений, только 3 имения осталось за последние 7 лет, остальными все за предыдущие 12 лет; при чем наибольшее количество имений по годам относится к неурожайному 1891 г. 48 имений, к 1895 году 9 имений и к 1893 году 5 имений; 42 имения проданы бывшими собственниками, остальными предполагается продать также прежним владельцам. Большая часть крестьян купивших первоначально обществами, приобрели вновь тоже имения на товарищества. Все имения проданы за сумму задолженности, при чем последняя в некоторых имениях была уменьшена хозяйственным завладением до суммы первоначальной суды и ниже.

Апрель.

## Исправительный пріютъ для малолѣтнихъ.

Въ ознаменованіе развѣстнаго для Россіи событія бракосочетанія Имъ Императорскихъ Величествъ Государя Императора НИКОЛАЯ АЛЕКСАНДРОВИЧА и Государыни Императрицы АЛЕКСАНДРЫ ФЕОДОРОВНЫ, Тамбовское Губернское Земское Собраніе, въ засѣданіи 7-го Декабря 1894 года, по предложенію Тамбовскаго Губернскаго Предводителя Дворянства князя Н. П. Чолокаева, постановило учредить въ г.р. Тамбовѣ Исправительный Пріютъ для малолѣтнихъ на 15 человекъ, обративъ на первоначальные расходы по устройству пріюта капиталъ въ 17000 руб., образованный изъ отчисленія 10% денежныхъ взысканій, налагаемыхъ земскими начальниками, городскими судьями и уездными членами суда, и принять дѣлѣнныя расходы на устройство и содержаніе пріюта на счетъ Губернскаго Земства.

Въ засѣданіи 15-го того-же Декабря выработанный докладною коммисіею уставъ пріюта былъ одобренъ Губернскимъ Земскимъ Собраніемъ и, по представленіи его Министру Внутреннихъ Дѣлъ, утвержденъ послѣднимъ 9-го Января 1895 года.

Подъ помѣщеніе пріюта земствомъ приобретены участки земли мѣрою въ 7<sup>1/2</sup> дес. у города Тамбова на его окраинѣ за 3000 руб. Закладка зданія пріюта состоялась въ Маѣ 1895 года и постройка его, произведенная подъ личнымъ наблюденьемъ члена Губернскаго Земскаго Управы Е. П. Кондрева окончена въ 1897 году въ Сентябрѣ мѣсяцѣ. Постройка 2-хъ этажнаго каменнаго зданія пріюта съ наворными при немъ постройками, колодеземъ и оградою обоилась въ 15945 руб. Зданіе пріюта освящено въ присутствіи Тамбовскаго Губернатора, Камергера Двора Его Величества С. Д. Раевского и Тамбовскаго Губернскаго Предводителя Дворянства, князя Н. П. Чолокаева во главѣ состава Правленія Пріюта 22-го Января 1898 года.

Дѣятельность Тамбовскаго Земскаго Исправительно-воспитательнаго Пріюта заключается въ томъ, чтобы перевоспитать порочныхъ дѣтей, а именно: выработать въ воспитанникахъ религіозно-правдивое чувство и сознательное отношеніе къ религіи, развить въ дѣтяхъ чувство долга и справедливости, какъ въ отношеніи къ старшимъ, такъ и между собою, приучить къ честному труду; а черезъ процессъ труда, довести ихъ и до сознанія о правѣ на собственность и уваженіи этого права. Выработка всѣхъ этихъ качествъ въ обучающаго и некоторыхъ полезныхъ привычекъ и составляетъ образованіе у дѣтей нравственныхъ принциповъ, т. е. воспитаніе. Порядокъ жизни строго распределенъ. Въ определенное время питомцы встаютъ, въ определенное время работаютъ, учатся, принимаютъ пищу и ложатся спать. День зимній проходитъ по слѣдующему распорядку: встаютъ въ 6 час. утра; уборка постелей, починка платья, умываніе до 6<sup>1/2</sup> час.; молитва съ 6<sup>1/2</sup> до 7 час.; съ 7 до 8<sup>1/2</sup> час. работа въ мастерской; съ 8<sup>1/2</sup> до 9 час. завтракъ; съ 9 до 12 час. пополудни классныя занятія; отъ 12 до 2 час. пополудни обѣдъ и отдыхъ; съ 2 до 4 час. работа въ мастерской; съ 4 до 4<sup>1/2</sup> час. чай; съ 4<sup>1/2</sup> до 7<sup>1/2</sup> час. работа въ мастерской; съ 7<sup>1/2</sup> час. отдыхъ, приготовленіе уроковъ до 9 час. вечера; въ 9 час. ужинъ, молитва и отходъ ко сну.

Лѣтній же день воспитанники встаютъ раньше, но за то среди дня больше отдыхаютъ. Въ лѣтнее время воспитанники часто работаютъ на огородѣ, въ саду и въ поле; количество же часовъ классныхъ уменьшается, но Законъ Божій, какъ и зимою, протолкать одинаково.

Послѣ окончанія дневныхъ занятій, т. е. въ 7<sup>1/2</sup> час. вечера, а также во время промежутокъ отдыха, дѣти развлекаютъ своимъ временемъ и проводятъ его въ играхъ, или же занимаются самостоятельнымъ чтеньемъ. Въ зимнюю пору нѣсколько разъ въ недѣлю производится совѣстная чтенія или объяснительныя бесѣды подъ руководствомъ директора Пріюта. Кромѣ занятій по распорядку, для исполненія домашнихъ работъ, уборки помѣщеній, прислуживанія товарищамъ за обѣденнымъ столомъ, ежедневно назначается дежурить одинъ мальчикъ. Во время молитвы, некоторые изъ оныхъ повѣтъ воспитанниками. По воскреснымъ и праздничнымъ днямъ воспитанники посѣщаютъ церковную службу въ ближайшемъ храмѣ Богоявленія съ кѣмъ либо изъ служащихъ. Кромѣ того Великимъ постомъ всѣ мальчики исполняютъ образъ говѣнія на первой, или послѣдней недѣлѣ Великаго поста.

Наблюденіе за дѣтями сосредоточивается въ лицѣ Директора и дѣвки. На вышеупомянутыхъ служащихъ лежитъ обязанность непрерывнаго внимательнаго наблюденія за дѣтями, такъ какъ извѣстно, что общеніе съ ними есть въ высшей степени полезная мѣра воспитанія, какъ предупреждающая проявленіе дурныхъ наклонностей питомцевъ. Для того, чтобы имѣть возможность судить о направленіи къ поведенію каждаго воспитанника, улучшается ли оно, или ухудшается, каковъ преимущественно характеръ его проступковъ и какое дѣйствио оказываютъ на него разныя мѣры взысканій, въ пріютѣ введенъ всѣ проступки съ соответствующими взысканіями заносить въ штрафной журналъ. Въ вознагражденіе воспитанниковъ



за них хорошее поведение применяются следующие меры: а) повышение въ разрядку; б) отпуск въ городъ къ роднымъ; в) разрѣшеніе свиданія съ родными; д) дозволеніе въ праздничные дни работать въ свою пользу. Въ праздничные дни питомцы дѣломъ, совершаютъ прогулки за городъ, и кромѣ того дѣлаются на дачахъ, а зимой посѣщаютъ городскую музей, воскресныя чтенія, циркъ и театръ (последніе очень рѣдки).

Кромѣ того ежегодно устраиваются: 1) *Декабрь* литературно-музыкально-вокальное утро, а на святки литературно-музыкально-вокальный вечеръ, на которомъ находится убранный елка. Программа утра и вечера состоятъ изъ чтенія воспитанниками различныхъ литературныхъ произведеній и пѣнія разнообразныхъ дѣтскихъ пѣсенъ подъ управленіемъ директора и аккомпаниента его скрипки. На еженедельныхъ утрахъ и вечерахъ присутствуютъ члены правленія и посторонніе гости. Литературно-музыкальные утра и вечера на питомцахъ проводятся очень торжественно. Также вечера, безъ сомнѣній, могутъ приносить большую пользу въ дѣлѣ перевоспитанія дѣтей.

Для перевоспитанія дѣтей пріюта, въ ряду мѣръ, которыми администрація пріюта располагаетъ, несомнѣнно одно изъ главнѣйшихъ мѣстъ занимаетъ школа.

Администрація пріюта смотритъ на школу не только, какъ на средство къ приобретенію грамоты, но и видитъ въ ней лучшее средство къ умственному развитію, которое составляетъ задачу пріюта ближайшаго заведенія въ дѣтской свободной дѣлать воспитанниковъ.

Видя въ грамотѣ не конечную цѣль, а только средство, дающее возможность и потому, по выходѣ изъ пріюта, самостоятельно развиваться въ умственномъ, а также въ иномъ рукъ объ руку съ ними нравственномъ отношеній.

Школа пріюта, не вдаваясь въ длинныя грамматическія и математическія тонкости, стремится къ тому, чтобы преподаваніе дѣйствовало разнообразными образами на учащихся. Въ виду этого соображеній, насколько возможно средства, библиотека пріюта все пополняется. Въ школѣ работаютъ преподавателями два лица: директоръ и заочный учитель.

Настоящее положеніе таково, что помещеніе Тамбовскаго Земскаго Исправительно-воспитательнаго Пріюта далеко не удовлетворяетъ населенію Тамбовской губерніи такъ наприм., въ докладѣ, представленномъ на У съѣздѣ представителей русскихъ исправительныхъ заведеній профессоромъ Московскаго университета М. В. Дуловскимъ, между прочимъ, сказано: «въ Тамбовѣ, при 198 осужденныхъ, а по уменьшеніи на 40% - 12%, есть пріюты на 15 кровоекъ, т. е. на 11%». Однако видно, сколько малолѣтнимъ, преступникамъ разными суебными упрямствами, приходится отказываться въ пріюты, изъ которыхъ, вѣрнее можно сказать, имъ отнюдь уже не вѣрится на честный путь.

Пріюты же вводятъ направлять свое названіе, выпуская изъ стѣнъ своихъ большую посылку честныхъ труженниковъ, пожелавъ своему отечеству. Приходя въ вниманіе все вышеизложенное, становится ясно, какая большая работа имѣется въ расширеніи столь симпатичнаго учрежденія, какъ Исправительный Пріюты и надо надѣяться, что осуществленіе этого необходимаго звязано дѣла, не заставитъ себя долго ждать, обративъ на себя вниманіе земскихъ дѣятелей, которыми не осуждала еще русская земля.

Директоръ Тамбовскаго Земскаго Исправительно-воспитательнаго Пріюта *И. Костомаровъ*.

## К Р А Т К І Й О Ч Е Р К Ъ

### ветеринарной организаціи въ Тамбовской губерніи и ея задачи.

Начало исторіи русской общественной ветеринаріи относится ко времени возвышенія въ Россіи земскихъ учреждений. До этого времени малочисленность ветеринарнаго персонала въ государствѣ и узость задачъ, отнесенныхъ къ его обязанностямъ, совершенно исключали возможность какой либо организаціи дѣла, несмотря на то, что скривляющаяся въ то время въ громадной части Россійской Имперіи земля рождала скота и отчасти сибирская язва наносила многомилліонные убытки государству, не рѣдко совершенно разоряя цѣлыя скотоводящіяе районы южной и средней полосы. Не будучи никакого превращенія сказать, что ветеринарная наука въ Россіи почти не имѣла въ то время практическаго примѣненія и дѣятельность персонала, сосредоточеннаго преимущественно въ губернскихъ городахъ, совершенно не охватывала обширнаго естественнаго течения эпизоотій. Чума, развѣ занесенная къ селенію, не прекращалась въ немъ, пока не уничтожала почти всѣхъ воспримчивыхъ къ болѣзни животныхъ. Также самое можно сказать и относительно другихъ съ большимъ % смертности эпизоотій, нередко принимавшихъ громадные разпространенія

Население, движимое сознанием необходимости бороться съ нашествиями и лишнее возможности воспользоваться советом специалиста, прибѣгло къ всевозможнымъ народнымъ предохранительнымъ и лечебнымъ средствамъ, не исключая и такихъ, которые не только не локализовали болѣзни, но напротивъ способствовали распространению ея. Такимъ образомъ, зараза разсѣвалась по государству, вызывая время отъ времени опустошительныя вспышки болѣзни и такъ продолжалось до тѣхъ поръ, пока земство не вступило въ свои права.

Первыми на путь удовлетворенія ветеринарныхъ нуждъ выступили въ 1865 году уѣзды земства, а затѣмъ, по мѣрѣ выясненія размѣровъ районовъ, охваченныхъ у насъ следованіемъ отъ дореформенной ветеринаріи чумы, стали приходить на помощь и губерніи, объединяя разрозненныя силы уѣздныхъ земствъ и организуя дѣло въ своихъ рукахъ. Только съ этого момента замѣтно начало улучшаться ветеринарно-санитарное состояніе Европейской Россіи, а въ 1890 годахъ угасли послѣднія вспышки чумы.

Съ прекращеніемъ чумы для земской ветеринаріи настала новый современный періодъ, характеризующійся возникновеніемъ цѣлага ряда тѣхъ многочисленныхъ задачъ, съ которыми въ настоящее время считаются представители общественной ветеринаріи. Эти задачи, обнимающія съ одной стороны санитарную и лечебную дѣятельность, а съ другой неразрывно связанную съ ней дѣятельность чисто экономическую, могутъ быть представлены въ слѣдующей схемѣ.

I. Ветеринарно-санитарныя и экономическія:

- 1) Мѣры огражденія скотоводства отъ напастей.
- 2) Страхуваніе скота.

II. Ветеринарно-экономическія:

- 1) Количественное и качественное улучшеніе различныхъ видовъ домашнихъ животныхъ.
- 2) Продовольственіе скота.

III. Ветеринарно-санитарныя:

- 1) Мѣры борьбы съ инфекціонными болѣзнями.
- 2) Мѣры охраненія народнаго здравія.
- 3) Мѣры подачи врачебной помощи животнымъ.

IV. Экономическія:

- 1) Оцѣнка отчуждаемаго скота.
- 2) Мѣры борьбы съ конокрадствомъ.

Сверхъ этого, для успѣшнаго проведенія въ жизнь различныхъ ветеринарныхъ мѣропріятій и распространенія среди населенія правильныхъ понятій по ветеринаріи и въ другія отрасли ветеринарныхъ знаній, въ задачи земской ветеринаріи относится также устройство публичныхъ чтеній и распространеніе среди населенія популярныхъ брошюръ.

Какъ ни широка начертанная программа, но тѣмъ не менѣе она выдвинута самою жизнью различныхъ земскихъ губерній и въ той или другой мѣрѣ разрѣшается ими съ тою лишь разницею, что въ однихъ преимущественно развивается одна какая либо сторона дѣла, а въ другихъ—другая.

Наша Тамбовскія губернія одна изъ самыхъ молодыхъ, вступившихъ на современный путь организаціи ветеринарнаго дѣла. Въ текущемъ году мы насчитываемъ всего лишь 6 лѣтъ ея губернской организаціи. До этого времени т. е. до момента перехода ветеринарнаго дѣла въ современное положеніе, Губернское Земство приходило лишь на помощь уѣзднымъ, ассигнуя средства на борьбу съ чумою рогатаго скота и саномъ лошадей; оно содержало стражу на границѣ губерній и имѣло нѣкоторое количество ветеринарныхъ врачей, численное колебаніе которыхъ находилось въ прямой зависимости отъ интенсивности распространенія чумы рогатаго скота и обезпеченности уѣздовъ персоналомъ на средства уѣздныхъ земствъ. Эти колебанія въ нѣкоторые годы повторялись нѣсколько разъ. Были такіе мѣсяцы, когда одинъ ветеринарный врачъ заведывалъ одновременно тремя уѣздами, отдавая все время службы совершенно непродуцируемому странствованію изъ уѣзда въ уѣздъ въ погоню за той или иной эпизоотіей и лишь въ 1887 году впервые каждый уѣздъ губерніи имѣлъ по одному ветеринарному врачу.

Дѣятельность персонала сосредоточивалась до 1891 года на борьбѣ съ чумою рогатаго скота, а съ 1891 года къ его обязанностямъ была отнесена борьба съ саломъ лошадей. Борьба съ другими эпизоотіями была частнымъ занятіемъ ветеринаровъ и то лишь въ случаяхъ камандированія ихъ уѣздными управами или приглашенія полиціей.

Лечение домашних животных имело характер частной практики за исключением немногих уездов, уделявших небольшие средства на бесплатную раздачу медикаментов. Прививки сибирской язвы, начаты в 1894 г., совершенно не были распространены среди населения; ими пользовались отдельные экономисты и в весьма ограниченном числе. Ответность велась некоторыми ветеринарными врачами по их усмотрению и сосредоточивалась в Уездных Управах и во врачебном отделе Губернского Правления.

#### Губернская организация.

Очередное губернское земское собрание 1896 года, передав в распоряжение Губернской Управы суммы, ранее ассигнованные на содержание ветеринарного персонала, на борьбу с чумой и сапом, поручила Управу организовать ветеринарное дело, наметив в общих чертах желательное направление его деятельности.

Губернская Управа на эти средства пополнила комплект ветеринарных врачей и фельдшеров (по одному врачу и фельдшеру на уезд) и учредила в конце 1897 года при Управе ветеринарное отделение, поручив заведывание им специально приглашенному для этой цели ветеринарному врачу. В следующем году было созвано совещание ветеринарных врачей, которому была поручена Управою разработка плана организационных вопросов. На этом совещании выяснились многие проблемы по уездной организации и обращено особенное внимание на недостатки существовавшей отчетности и на обременительность канцелярского труда, возлагаемого на врачей административными органами губернии. Обязалось, что для составления донесений (политических актов) Губернскому Правлению о появлении эпизоотических заболеваний, ветеринарными врачами совершенно непродуманно делались многочисленные специальные поездки по уезду в ущерб живому делу; ведомости о ходе эпизоотических заболеваний составлялись исключительно в 20 экземплярах и т. д. Вообще много было указано недостатков и в заключении намечены были вопросы, необходимость разрешения которых не подлежит сомнению.

В этом же году Управою организована во всей губернии бесплатная подача помощи sporadическим больным животным, устроена бактериологическая станция и начаты бесплатные сибирозвенные прививки домашним животным. Кроме того, по поручению собрания предыдущего года, произведено обследование местного скотоводства с целью выяснения смертности предположенных к страхованию видов животных. Результатом этой работы, в которой приняли участие все участковые ветеринарные врачи, издан ветеринарным отделением статистический сборник под заглавием "Труды Ветеринарного Отделения Тамбовской Губернской Земской Управы о крестьянском и частновладельческом скотоводстве в Тамбовской губернии".

В 1899 году установлены тракти сѣдования гуртового скота в сѣверные уезды губернии, уничтожены должности стражников и замѣнены фельдшерами, установлены научные обязанности врачей, как внутри Россіи, так и за границу на средства губернского земства и выработаны обязательные постановления по борьбе с некоторыми инфекционными болезнями.

В 1900 и в последующих годах неоднократно было разрешено устранивать популярными чтения и беседы участковыми ветеринарными врачами, дополнены и пересмотрены обязательные постановления о борьбе с инфекционными болезнями, увеличение отдачи отчуждаемых земством сапных лошадей, сокращение радиусов ветеринарных участков приглашением семи ветеринарных врачей и шести фельдшеров, установление надзора за местами торговли животными, установлена выдача вознаграждений за налѣпшій отъ прививки сибирской язвы скоту. Выработаны обязательные постановления объ устройствѣ и содержаніи кожевенныхъ заводовъ и сдѣлано много другихъ постановленийъ земства, которые въ настоящее время находятся на усмотрѣніи Правительства.

Таким образом, за короткий сравнительно промежуток времени Тамбовская земская ветеринария приблизилась к тому типу ветеринарной организации, который признан земской Россіей наиболее отвечающимъ запросамъ экономической жизни.

Распределение труда по организации дела между губернскими и уездными земствами определяется в настоящее время характером самой работы и ее значением.

Губернское земство приняло на себя такие задачи в области ветеринарии, которые имѣли обще-губернское значение, какъ-то: борьба съ эпизоотіями, надзоръ за ярмарками и базарами, за бойнями, въ мѣстахъ отсутствія спеціально для этой цѣли приглашенныхъ врачей и, вообще всю санитарную сторону дѣла, и статистику заболеваемости скота; уездными же въ значительной степени обезпечиваютъ населеніе ветеринарно-лѣчебною помощью и удовлетворяютъ тѣ нужды ветеринарии, которая имѣютъ мѣстное значеніе. Но такое раздѣленіе труда не исключаетъ взаимной работы губернскаго и уездныхъ земствъ.

Уездныя Земскія Управы принимаютъ участіе во всѣхъ мѣропріятіяхъ губернскаго земства, какъ и губернскаго въ лечебной дѣятельности. Уездныя земства имѣютъ своихъ представителей во всѣхъ исполнительныхъ комиссіяхъ; они разсматриваютъ всѣ протоколы объ оцѣнкѣ отчуждаемыхъ губернскимъ земствомъ больныхъ животныхъ и контролируютъ дѣятельность ветеринарныхъ врачей на мѣстахъ ихъ служенія; кромѣ того, содержатъ свой ветеринарно-фельдшерскій персоналъ, находящіеся въ распоряженіи ветеринарныхъ врачей губернскаго земства. Губернское же земство выдаетъ суды уезднымъ на устройство амбулаторій и ассигнуеть наравнѣ съ уездными средства на леченіе спорадически больныхъ животныхъ.

Вообще съ переходомъ ветеринарнаго дѣла въ руки губернскаго земства установилась болѣе тѣсная связь между нимъ и уездными земствами въ этомъ дѣлѣ и проявился взаимный интересъ къ правильной постановкѣ его въ губерніи; и дѣйствительно, не говоря уже о томъ громадномъ значеніи скотоводства, которое оно имѣетъ въ экономіи народнаго хозяйства, достаточно указать, что имѣющійся налицо сельско-хозяйственный жилой инвентарь, помимо тѣхъ многообразныхъ и неподдающихся точному учету выгодъ, которыя получаютъ при пользованіи имъ, представляетъ самъ по себѣ весьма высокую цѣнность, требующую къ себѣ самаго серьезнаго отношенія земствъ.

Замѣтвая цѣнновыи матеріалъ, помѣщенный въ „Трудахъ Ветеринарнаго Отдѣленія по скотоводству въ Тамбовской губерніи за 1898 г.“ и перевода скотоводство нашей губерніи на цѣнность его по среднимъ оцѣнкамъ, установленнымъ для крестьянскаго скота, нельзя не отмѣтить, что стоимость его превышаетъ 25000000 рублей.

Если же принять во вниманіе результаты статистическаго изслѣдованія скотоводства въ 1882 г. и таковыя же 1898 г., показавшіе, что наше скотоводство въ количественномъ отношеніи прогрессино падаетъ, то для каждаго становится яснымъ, на сколько оно нуждается въ мѣропріятіяхъ по его охранѣ.

Замѣтвая свѣдѣнія изъ „обзора развитія и современнаго положенія въ Россіи ветеринарнаго дѣла въ связи съ положеніемъ скотоводства“, мы видимъ, что въ Европейской Россіи

|                                            |         | В Ъ Т Ы С Я Ч А Х Ъ. |                |        |   |   |        |
|--------------------------------------------|---------|----------------------|----------------|--------|---|---|--------|
| Въ 1864 году при населеніи 61993 состояло: | лошадей | 13503,               | рогатаго скота | 20966. |   |   |        |
| » 1870 „ „ „                               | 65705   | »                    | »              | 15611, | » | » | 21408. |
| » 1883 „ „ „                               | 78591   | »                    | »              | 17895, | » | » | 23528. |
| » 1891 „ „ „                               | 88912   | »                    | »              | 17311, | » | » | 25168. |
| » 1892 „ „ „                               | 99310   | »                    | »              | 16608, | » | » | 23970. |

Въ 5 центральныхъ земледѣльскихъ губерніяхъ (въ томъ числѣ и Тамбовской \*)

|                                           |         | В Ъ Т Ы С Я Ч А Х Ъ. |                |       |   |   |       |
|-------------------------------------------|---------|----------------------|----------------|-------|---|---|-------|
| Въ 1864 году при населеніи 9335 состояло: | лошадей | 3343,                | рогатаго скота | 2314. |   |   |       |
| » 1870 „ „ „                              | 16501   | »                    | »              | 3186, | » | » | 2131. |
| » 1883 „ „ „                              | 12122   | »                    | »              | 3006, | » | » | 2220. |
| » 1891 „ „ „                              | 13701   | »                    | »              | 2562, | » | » | 2023. |
| » 1892 „ „ „                              | 13831   | »                    | »              | 2397, | » | » | 1867. |

Такимъ образомъ, въ то время какъ населеніе изъ года въ годъ возрастаетъ, количество лошадей и крупнаго рогатаго скота вообще въ Европейской Россіи значительно отстаетъ въ своемъ ростѣ, а въ центральной ея части въ томъ числѣ и въ Тамбовской губерніи прогрессино уменьшается; такъ въ 1892 г. по отношенію къ 1864 году во всей Европейской Россіи приростъ населенія выразился въ 45,6%, количество же лошадей увеличилось на 7,1%, а рогатаго скота на 14,3%, въ то же время въ центральной земледѣльческой Россіи, а слѣдовательно и въ Тамбовской губерніи при приростѣ населенія на 39,2%, количество лошадей уменьшилось на 28,2%, а крупнаго рогатаго скота на 19,4%.

Обезпеченность же скотомъ, выраженная въ количествѣ головъ, приходящихся на 100 жителей, измѣнилась въ эти годы такъ:

Въ Европейской Россіи на 100 человѣкъ приходится:

|                      |      |                |      |
|----------------------|------|----------------|------|
| Въ 1864 году лошадей | 25,0 | рогатаго скота | 33,8 |
| » 1870 „ „           | 23,7 | »              | 32,6 |
| » 1883 „ „           | 22,8 | »              | 29,9 |
| » 1891 „ „           | 19,5 | »              | 28,3 |
| » 1892 „ „           | 18,4 | »              | 26,5 |

\*) Эта полоса состоитъ изъ Тамбовской, Рязанской, Орловской, Воронежской и Тульской губерній.

Въ центральныхъ земледѣльческихъ губерніяхъ (въ томъ числѣ и Тамбовской):

|                      |      |                |      |
|----------------------|------|----------------|------|
| Въ 1864 году лошадей | 33,6 | рогатого скота | 23,5 |
| " 1870 "             | 30,8 | " "            | 20,8 |
| " 1883 "             | 24,8 | " "            | 18,3 |
| " 1891 "             | 18,7 | " "            | 14,3 |
| " 1892 "             | 17,4 | " "            | 13,6 |

Такимъ образомъ, обезпеченность скотомъ въ центральныхъ земледѣльческихъ губерніяхъ, въ томъ числѣ и Тамбовской, уменьшилась съ 1864 по 1892 г. на 48,2% для лошадей и 42,1% для рогатого скота.

Сопоставляя же данныя обследованія нашего статистическаго отдѣленія 1884 года и ветеринарнаго отдѣленія 1898 года мы видимъ, что обезпеченность лошадьми населенія Тамбовской губерніи продолжаетъ прогрессивно уменьшаться, такъ какъ, несмотря на приростъ населенія, число лошадей сократилось за этотъ періодъ на 29058 головъ, а число безлошадныхъ домохозяевъ увеличилось на 29873 двора, безскотныхъ же на 22833 двора.

Далѣе тѣ же данныя поясняютъ, что главную массу крестьянскаго населенія нашей губерніи 46% изъ 70 имѣющихся лошадей и 58% изъ 75 имѣющихся коровъ, составляютъ одно и двухъ—лошадина и одно коровина—хозяйства, т. е. такія хозяйства, которыя ежегодно, независимо даже отъ урожайности, увеличиваютъ группу безлошадныхъ и безкоровныхъ хозяйствъ, дошедшихъ къ 1898 г. до 30,4% (безлошадныхъ), въ 25,7% (безкоровныхъ).

Въ ряду многихъ причинъ, оказывающихъ вредное вліяніе на скотоводство, одной изъ наиболее серьезныхъ, являются потери вслѣдствіе болѣзней животныхъ, какъ заразнаго, такъ и не заразнаго характера. Общая смертность крупнаго рогатого скота и лошадей въ губерніи, какъ показали изслѣдованія, колеблется въ предѣлахъ отъ 3 до 5%, что составляетъ при переходѣ ея на цѣнность болѣе милліона рублей ежегодно; если же приписать къ этому и смертность мелкихъ животныхъ, то потери значительно увеличиваются.

Отсюда ясно, что сама жизнь призвала земство къ охранѣ скотоводства губерніи и выдѣлѣ еѣ тѣмъ и вызвало необходимость поставить ветеринарное дѣло на правильныя основанія. Наиболее замѣтные шаги въ этомъ отношеніи сдѣланы нашими земствами въ 1887 и послѣдующихъ годахъ, когда губерніеи земствомъ было поставлено условіемъ, чтобы ветеринарный персоналъ ея, помимо борьбы съ эпизоотіями, занимался и подачею помощи заболѣвающимъ животнымъ.

Значеніе приближенія ветеринарной помощи къ населенію сказалось на столько быстро, что уже въ 3-мъ году губернской организаціи наличныхъ ветеринарныхъ силъ оказалось недостаточнымъ для удовлетворенія нуждъ первостепенной важности. Въ этомъ году и въ послѣдующіе, численность персонала увеличена почти вдвое, а въ настоящее время губернскому земству предстоитъ въ ближайшемъ будущемъ развить вопросы о доступности ветеринарной помощи всему населенію губерніи.

Первымъ годомъ появленія въ губерніи ветеринарнаго персонала надо считать 1870 годъ; въ этомъ году на службѣ одного изъ уѣздныхъ земствъ состоялъ ветеринарный фельдшеръ, а въ 1872 году былъ приглашенъ и одинъ ветеринарный врачъ. Губернское земство приняло на помощь уѣздными лишь въ 1886 году, ассигновавъ на нужды ветеринаріи 3000 руб., а въ слѣдующемъ году призвало на свои средства врача и фельдшера. Ростъ количества земскаго ветеринарнаго персонала въ губерніи шелъ очень медленно, причѣмъ въ то время, какъ уѣздная земства преимущественно приглашали ветеринарныхъ фельдшеровъ, губернское земство—исключительно ветеринарныхъ врачей, а въ 1893 году въ губерніи состояло ветеринарныхъ врачей: губернскаго земства 8 и не одного фельдшера, а уѣздныхъ земствъ: 4 ветеринарныхъ врача и 15 фельдшеровъ. Въ годъ же перехода ветеринарнаго дѣла въ заведѣваніе губернскаго земства (1897 г.) Управленію было приглашено 13 ветеринарныхъ врачей и 12 фельдшеровъ т. е. на каждый уѣздъ по одному врачу и фельдшеру и одного при Губернской Земской Управѣ для заведѣванія ветеринарнымъ отдѣленіемъ. Уѣздныя же земства, предоставивъ всецѣло губернскому земству заботы объ организаціи въ губерніи ветеринарно-санитарныхъ врачебныхъ пунктовъ, обезпечиваютъ съ этого года участію исключительно фельдшерскимъ персоналомъ, дѣятельность котораго подчинена во всѣхъ уѣздахъ ветеринарнымъ врачамъ губернскаго земства. Исключеніе составляютъ Тамбовскій и Усманскій уѣзды, въ которыхъ имѣются самостоятельныя должности врачей отъ уѣздныхъ земствъ, по обязанности ихъ и образъ дѣятельности имъ чѣмъ не отличаются отъ обязанностей врачей губернскаго земства.

Въ 1903 году на службѣ губернскаго и уѣзднаго земствъ состоятъ 23 постоянныхъ ветеринарныхъ врача и 9 временныхъ (студенты послѣдняго курса) и 43 фельдшера.

Вся губернія разбита на 18 постоянных участков съ мѣстами жительства 12 врачей въ городахъ и 6—въ селеніяхъ. Къ обязанностямъ этихъ врачей отнесены: борьба съ эпизоотическими заболѣваніями, производство діагностическихъ и предохранительныхъ прививокъ, надзоръ за продажнымъ скотомъ на ярмаркахъ и базарахъ, надзоръ за консервными и др. заведеніями, надзоръ за убойнымъ скотомъ, гдѣ отсутствуетъ специально приглашенный для этого ветеринарный врачъ, лѣчение домашнихъ животныхъ, собираніе статистическаго матеріала о заболѣваемости и смертности домашнихъ животныхъ, надзоръ за промышленнымъ скотомъ и вообще попеченіе о ветеринарномъ благополучіи завѣдуемыхъ участковъ и изученіе ихъ въ ветеринарно-санитарномъ отношеніи.

Ветеринарные фельдшера, являясь ближайшими помощниками врача, исполняютъ всѣ порученія врачей, касающіяся службы и занимаются самостоятельнымъ въ отсутствіе врача лѣченіемъ животныхъ.

Всѣ ветеринарный персоналъ губернскаго земства подчиненъ Губернской Управѣ и непосредственно сносятся съ нею по всѣмъ служебнымъ дѣламъ. По отношенію Уѣздныхъ Управъ, ветеринарные врачи являются консультантами по вопросамъ ветеринарнаго дѣла въ уѣздахъ—подготавливаютъ всѣ матеріалы по ветеринарии для докладовъ и отчетовъ уѣзднымъ собраніямъ и состоятъ равноправными съ медицинскими врачами членами уѣздныхъ санитарныхъ совѣтовъ; они сообщаютъ Управѣ о всѣхъ случаяхъ эпизоотическихъ заболѣваній въ уѣздахъ и исполняютъ ихъ порученія въ предѣлахъ обязанностей службы.

По отношенію къ уѣздной администраціи ветеринарные врачи приглашаютъ представителей полиціи для содѣйствія и участія въ исполнительныхъ коммиссіяхъ. Полиціи съ своей стороны сообщаетъ врачамъ непосредственно или черезъ Уѣздныя Управы о явленіи подозрительныхъ случаевъ заразныхъ заболѣваній животныхъ и приглашаетъ ветеринарныхъ врачей для судебно-ветеринарныхъ осмотровъ и вскрытія животныхъ.

Для объединенія дѣятельности участковыхъ ветеринарныхъ врачей и коллегиальнаго разрѣшенія различныхъ вопросовъ по ветеринарному дѣлу Губернскою Управою ежегодно созываются подъ предѣлательствомъ Предсѣдателя Управы совѣщанія, на которыхъ, кромѣ земскаго ветеринарнаго персонала, принимаютъ участіе и ветеринары учреждений, имѣющихъ по характеру дѣятельности то или иное отношеніе къ земскому ветеринарному дѣлу. Обыкновенно въ совѣщанія принимаютъ участіе ветеринарные врачи городскихъ общественныхъ боенъ, мѣстныхъ кадровъ государственнаго коннозаводства и Губернскаго Правленія. Изъ вопросовъ, подвергавшихся обсужденію совѣщаній за истекшія 5 лѣтъ губернской организаціи, могутъ быть отмѣчены слѣдующіе:

Пересмотръ дѣйствующихъ правилъ борьбы съ сепсомъ лошадей и чумою рогатаго скота.

Объ открытіи скотопрогонныхъ трактовъ въ сѣверные уѣзды Тамбовской губерніи.

Объ изданіи обязательныхъ постановленій по борьбѣ съ нѣкоторыми инфекционными болѣзнями.

О надзорѣ за ярмарками и базарами домашнихъ животныхъ.

Объ амбулаторномъ лѣченіи, о ветеринарно-врачебной отчетности.

Объ изданіи обязательныхъ постановленій по борьбѣ съ бешенствомъ.

О выработкѣ программы описанія конскихъ заводовъ.

О принятіи на счетъ земства отхода, вызываемаго сибироязвенными прививками.

Объ устройствѣ въ губерніи могильниковъ для животныхъ.

Объ устройствѣ популярныя чтеній и бесѣдъ и объ изданіи популярныя брошюръ.

О соглашеніи сосѣднихъ губернскихъ земствъ относительно совместной борьбы съ сепсомъ лошадей.

О выработкѣ проекта обязательнаго страхованія скота.

Объ устройствѣ боенъ въ губерніи на счетъ земства.

Объ изданіи обязательныхъ постановленій объ устройствѣ и содержаніи кожевенныхъ заводовъ.

Объ улучшеніи скотоводства въ губерніи.

Объ образованіи капитала для выдачи ссудъ уѣзднымъ земствамъ на удовлетвореніе ветеринарныхъ нуждъ.

Объ инструкціи земскимъ ветеринарамъ.

О сѣти ветеринарно-врачебныхъ участковъ и т. д.

Все постановления совещаний ежегодно подаются в печатном виде Ветеринарным Отделением Губернской Управы и рассылаются Уездным Управамъ Тамбовской губернии, в. г. губернскимъ гласнымъ и Губернскимъ Управамъ другихъ губерній.

Эти постановления поступаютъ въ распоряженіе Губернской Управы и въ зависимости отъ ихъ характера или докладываются губернскому собранію для соответствующихъ полномочій Управы къ проведенію ихъ въ жизнь или исполняются самою Управою.

Ближайшимъ исполнительнымъ органомъ Губернской Земской Управы является ветеринарное отдѣленіе Управы по главѣ съ заведующимъ или старшимъ земскимъ ветеринарнымъ врачомъ; послѣдній, какъ заведующій отдѣленіемъ и консультантъ Управы по всѣмъ вопросамъ ветеринаріи и вообще ветеринарнаго дѣла въ губерніи, принимаетъ участіе въ составленіи сметы и докладовъ собранію, даетъ свое заключеніе по вопросамъ о назначеніи, увольненіи и переаттестации лицъ ветеринарнаго персонала, а также по всѣмъ текущимъ вопросамъ, касающимся ветеринарнаго дѣла, помогаетъ Губернской Управѣ въ руководствѣ и объединеніи дѣятельности участковыхъ ветеринарныхъ врачей, помогаетъ имъ въ разрѣшеніи сомнительныхъ случаевъ заболѣваній животныхъ и повѣряетъ дѣятельность ихъ на мѣстѣ, а также и состояніе имущества губернскаго земства, находящагося на рукахъ у ветеринарныхъ врачей.

Для успешнаго выполненія своихъ обязанностей по руководству и контролю за дѣятельностью ветеринарнаго персонала, старшій ветеринаръ обязывается возможно чаще участы. О вѣрившихся нуждахъ посѣщаемыхъ имъ участковъ онъ, по возвращеніи изъ поѣздокъ, докладываетъ письменно Управѣ, а также даетъ заключеніе о состояніи инструментовъ, представляемыхъ врачами къ исключенію изъ наличности.

На обязанности старшаго ветеринарнаго врача лежитъ также редактированіе мѣсячныхъ и годовыхъ отчетовъ и другихъ трудовъ отдѣленія, онъ руководитъ разработкою всѣхъ матеріаловъ по изслѣдованію губерніи и подготавливаетъ матеріалы для совѣщаній ветеринарныхъ врачей.

При ветеринарномъ отдѣленіи устроена бактериологическая станція, занимающаяся приготовленіемъ матеріаловъ для прививокъ и бактериологическимъ изслѣдованіемъ всѣхъ продуктовъ жизнедѣятельности животныхъ и ихъ органовъ, присылаемыхъ участковыми ветеринарными врачами изъ уѣздовъ. Занятія на станціи ведетъ специально приглашенный для этой дѣли ветеринарный врачъ и въ помощь ему—фельдшеръ.

**Краткія свѣдѣнія о скотоводствѣ въ Тамбовской губерніи.**

Въ своемъ отчетѣ въ настоящей запискѣ указано, что въ 1898 году ветеринарнымъ отдѣленіемъ Губернской Управы было произведено изслѣдованіе крестьянскаго и частновладельческаго скотоводства въ губерніи. Эти изслѣдованія показали, что въ 1897 году въ крестьянскихъ хозяйствахъ Тамбовской губерніи насчитывалось 599868 лошадей; цифра эта по уѣздамъ распределяется весьма неравномерно.

Всего больше лошадей содержалось въ Тамбовскомъ уѣздѣ—95938 л.; далѣе слѣдуетъ Борисовскій уѣздъ съ 81504 лошадьми, Козловскій съ 70007 л., Кирсановскій съ 65606 л. и Моршанскій съ 60028 л. Въ этихъ пяти уѣздахъ сосредоточено, слѣдовательно, болѣе половины общаго количества лошадей въ Тамбовской губерніи (37383 изъ 599868 л.)

Порядокъ распределенія остальныхъ 7 уѣздовъ губерніи виденъ изъ слѣдующей таблицы:

|                              |          |
|------------------------------|----------|
| въ Уманскомъ уѣздѣ . . . . . | 49709 л. |
| „ Липецкомъ „ . . . . .      | 35019 „  |
| „ Шацкомъ „ . . . . .        | 31707 „  |
| „ Елатомскомъ „ . . . . .    | 31174 „  |
| „ Лебедянскомъ „ . . . . .   | 30514 „  |
| „ Темниковскомъ „ . . . . .  | 25771 „  |
| „ Опасскомъ „ . . . . .      | 22891 „  |



Выражая то-же въ процентныхъ отношеніяхъ и обозначая величину площади каждаго уѣзда, получимъ такую таблицу.

|                            | Количество лошадей въ %.         | Величина площади уѣздовъ. |
|----------------------------|----------------------------------|---------------------------|
| Тамбовскій уѣздъ . . . . . | 13,9 <sup>0</sup> / <sub>0</sub> | 8511,4                    |
| Борисоглебскій „ . . . . . | 13,5 <sup>0</sup> / <sub>0</sub> | 6517,4                    |
| Козловскій „ . . . . .     | 11,6                             | 5888,6                    |
| Кирсановскій „ . . . . .   | 10,9                             | 6035,6                    |
| Моршанскій „ . . . . .     | 10,2                             | 5610,8                    |
| Усманскій „ . . . . .      | 8,2                              | 4125,8                    |
| Линецкій „ . . . . .       | 5,9                              | 2940,1                    |
| Щацкій „ . . . . .         | 5,3                              | 3800,7                    |
| Елатомскій „ . . . . .     | 5,2                              | 3570,9                    |
| Лебедянский „ . . . . .    | 5,1                              | 2639,0                    |
| Темниковскій „ . . . . .   | 4,3                              | 4701,5                    |
| Спасскій „ . . . . .       | 3,8                              | 3573,0                    |

Изъ этой таблицы видно, что 6 уѣздовъ, имѣющихъ наибольшую площадь, оказываются въ тоже время и болѣе богатыми (абсолютно) лошадьми.

Взрослая лошадь въ среднемъ по губерніи составляетъ 67,7<sup>0</sup>/<sub>0</sub> лошадей всѣхъ возрастовъ; при этомъ замѣчается въ которое соответствие между количествомъ взрослыхъ лошадей и общою цифрою ихъ въ уѣздѣ.

Въ уѣздахъ болѣе богатыхъ лошадьми насчитываются болѣе молодяку, хотя и нельзя констатировать строгой пропорціональности въ этомъ отношеніи; такъ при 25000 лошадей всѣхъ возрастовъ въ Темниковскомъ уѣздѣ взрослые составляютъ 78,3<sup>0</sup>/<sub>0</sub>, при 31000 л. въ Елатомскомъ—76<sup>0</sup>/<sub>0</sub>, при 22000 въ Спасскомъ—74,5<sup>0</sup>/<sub>0</sub> и, наоборотъ, въ Тамбовскомъ уѣздѣ почти при 100000 лощ.—взрослые даютъ 62<sup>0</sup>/<sub>0</sub> и 61<sup>0</sup>/<sub>0</sub> а въ Борисоглебскомъ—при 80000 л.

Ниже этого процентъ взрослыхъ ницдѣ не опускается.

Цифры эти могутъ, повидному, свидѣтельствовать о томъ, что въ бѣдныхъ лошадьми уѣздахъ пополненіе производится преимущественно покупкою лошадей на сторонѣ и, въ меньшей степени, выращиваніемъ молодяки въ собственномъ хозяйствѣ.

Болѣе детальныя данныя о возрастномъ составѣ крестьянскихъ лошадей Тамбовской губерніи приведены въ слѣдующей таблицѣ:

Лошадей старше 12 лѣтъ считается 19,8<sup>0</sup>/<sub>0</sub> общаго ихъ числа.

|                       |      |
|-----------------------|------|
| Отъ 9—12 . . . . .    | 20,1 |
| „ 4—9 . . . . .       | 26,8 |
| „ 1—4 . . . . .       | 22,5 |
| Моложе года . . . . . | 9,6  |

Что касается полового состава, то жеребцы и мерина всѣхъ возрастовъ по отношенію къ маткамъ составляютъ 67,3<sup>0</sup>/<sub>0</sub> по губерніи (242145 г. на 357423 г.).

Гораздо болѣе жеребцовъ и меринцовъ насчитывается въ группѣ лошадей моложе года, именно 28609 г. на 29191 матку, или 98<sup>0</sup>/<sub>0</sub> послѣднихъ.

Почти такое-же отношеніе существуетъ и для лошадей въ возрастѣ отъ 1—4 лѣтъ. Эта группа даетъ 66965 г. жеребцовъ и меринцовъ на 66226 матокъ, или 98,3<sup>0</sup>/<sub>0</sub>. Въ возрастѣ отъ 4—9 лѣтъ жеребцы и мерина даютъ 59,3<sup>0</sup>/<sub>0</sub> по отношенію къ маткамъ (60038 г. на 101197 г.), и въ возрастѣ отъ 9—12 несколько меньше 53,1<sup>0</sup>/<sub>0</sub> (43678 г. на 82218 г.).

Въ среднемъ по всей губерніи на одинъ дворъ приходится 1,64 лошади; есть, однако, нѣтъ уѣздовъ, въ которыхъ количество лошадей, приходящееся на каждый дворъ, значительно превышаетъ эту среднюю; такъ въ Борисоглебскомъ уѣздѣ на дворъ считается по 2,04 л., въ Тамбовскомъ—1,82, въ Усманскомъ—1,76, Кирсановскомъ—1,71, Козловскомъ—1,67.

Средняя по Линецкому уѣзду (1,64) почти совпадаетъ со среднею по губерніи, немного меньше она по Моршанскому у.—1,61, а нѣтъ въ остальныхъ нѣтъ уѣздахъ эта средняя значительно понижается, и количество лошадей, числящееся въ каждомъ дворѣ, быстро падаетъ, такъ:

|                                                   |         |
|---------------------------------------------------|---------|
| въ Елатомскомъ у. на 1 дворъ приходится . . . . . | 1,39 л. |
| „ Щацкомъ „ „ 1 „ „ . . . . .                     | 1,35 „  |
| „ Лебедянскомъ „ „ 1 „ „ . . . . .                | 1,35 „  |
| „ Темниковскомъ „ „ 1 „ „ . . . . .               | 1,27 „  |
| „ Спасскомъ „ „ 1 „ „ . . . . .                   | 1,26 „  |



Составление этой таблицы съ таблицею распределения по уездам всего имѣющагося количества въ губерніи лошадей дастъ основаніе заключить, что въ уездахъ съ большимъ количествомъ лошадей и каждый дворъ имѣетъ больше лошадей.

И въ томъ и въ другомъ отношеніи вся Тамбовская губернія можетъ быть раздѣлена на два отдѣла; въ 1-ый, болѣе богатый лошадьми, войдутъ Тамбовскій, Борисоглебскій, Кирсановскій, Козловскій, Уманскій и Моршанскій уезды, и во второй остальные 6 уездовъ: Липецкій, Шацкій, Елатомскій, Лебедяевскій, Темниковскій и Спасскій у., т. е., главнымъ образомъ, сѣверная часть Тамбовской губерніи.

Среднее количество лошадей, имѣющееся въ каждомъ дворѣ, есть, конечно, лишь средняя арифметическая, полученная путемъ дѣленія числа дворовъ на число лошадей; по такъ какъ въ действительности въ любомъ селеніи найдутся и безлошадные и многолошадные дворы, то чтобы ближе подойти къ действительности и выяснить подробное распределение лошадей въ каждомъ изъ уездовъ, мы должны обратиться къ разсмотрѣнію нашихъ данныхъ, гдѣ хозяйства сгруппированы по количеству имѣющихся въ действительности лошадей въ каждомъ дворѣ.

Изъ разсмотрѣнія соответствующихъ данныхъ видно, что въ Тамбовской губерніи имѣются:

|       |                       |
|-------|-----------------------|
| 30,4% | дворовъ безъ лошадей. |
| 26,2  | " съ 1 лошадыю.       |
| 20,0  | " " 2 лошадыми.       |
| 11,1  | " " 3 "               |
| 5,0   | " " 4 "               |
| 6,7   | " 5 и болѣе л.        |

Если въ среднемъ по губерніи 30,4% дворовъ лишены лошадей, то по отдѣльнымъ уездамъ эта средняя значительно колеблется: опускаясь до 21,3% въ Борисоглебскомъ и восходя до 40,8% въ Лебедяевскомъ уездахъ. Въ Спасскомъ у. количество безлошадныхъ дворовъ какъ разъ соответствуетъ средней по губерніи (30,4%); въ четырехъ уездахъ количество безлошадныхъ меньше этой средней, выражаясь 29,8% для Кирсановскаго у., 29,3 для Уманскаго, 27,6 для Тамбовскаго и 21,9 для Борисоглебскаго. Въ остальныхъ семи уездахъ оно выше средней по губерніи, что видно изъ слѣдующей таблицы:

|                                            |      |
|--------------------------------------------|------|
| въ Козловскомъ уездѣ безлошадныхъ дворовъ. | 31,0 |
| " Моршанскомъ "                            | 31,0 |
| " Темниковскомъ "                          | 32,2 |
| " Липецкомъ "                              | 32,2 |
| " Елатомскомъ "                            | 33,2 |
| " Шацкомъ "                                | 35,7 |
| " Лебедяевскомъ "                          | 40,8 |

Уезды съ большимъ (абсолютно) количествомъ лошадей, а также съ большимъ его количествомъ, приходится на 1 дворъ, даютъ меньшій % безлошадныхъ по сравненію съ малоимѣющими уездами.

Болѣе богатые скотомъ Тамбовскій, Борисоглебскій, Кирсановскій, Уманскій уезды въ то-же время являются и менѣе безлошадными, хотя строгой пропорціональности между количествомъ безлошадности и увеличеніемъ количества лошадей въ каждомъ дворѣ и нельзя констатировать.

Такъ, если мы обозначимъ каждый уездъ 2-ми номерами, при чемъ одинъ номеръ будетъ обозначать мѣсто, занимаемое уездомъ въ таблицѣ, если уезды расположить въ нисходящемъ порядкѣ по степени безлошадности, а другой—мѣсто уезда въ таблицѣ, гдѣ уезды расположены въ нисходящемъ порядкѣ по количеству лошадей, приходимъ на каждый дворъ въ уездѣ, то получимъ такую таблицу:

|                      | Число уезда въ 1-ой табл. | Число уезда во 2-ой табл. |
|----------------------|---------------------------|---------------------------|
| Борисоглебскій уездъ | 1                         | 1                         |
| Тамбовскій "         | 2                         | 2                         |
| Уманскій "           | 3                         | 3                         |
| Кирсановскій "       | 4                         | 4                         |
| Спасскій "           | 5                         | 12                        |
| Козловскій "         | 6                         | 5                         |
| Моршанскій "         | 7                         | 7                         |
| Темниковскій "       | 8                         | 11                        |
| Липецкій "           | 9                         | 6                         |
| Елатомскій "         | 10                        | 8                         |
| Шацкій "             | 11                        | 9                         |
| Лебедяевскій "       | 12                        | 10                        |



Мѣста, занимаемыя 5-ю уѣздами (Тамб., Борис., Кирс., Морш., Усм.), въ обѣихъ таблицахъ совпадаютъ; одинъ уѣздъ (Колл.) занимаетъ въ 2-хъ таблицахъ два рядомъ стоящіе номера; 5 уѣздовъ отмѣнены номерами, различающимися лишь на 2—3 единицы и лишь мѣста одного уѣзда (Спас.) далеко отстоятъ въ 1-й и 2-й таблицѣ.

Ковчею было бы слишкомъ большою поспѣшностью вводить отсюда совершенно определенное заключеніе о связи между степенью безлошадности и количествомъ скота, приходящагося на каждый дворъ, но, тѣмъ не менѣе, можно говорить о существованіи тенденціи въ этомъ направленіи. Количество дворовъ, владѣющихъ одною лошадыю, выражается для губерніи 26,2% общаго числа дворовъ. Больше всего однолошадныхъ дворовъ въ Спасскомъ уѣздѣ—35,9% и менѣе всего въ Лебедянскомъ—22,6%.

Владѣющія 2-мя лошадьми крестьянскія хозяйства составляютъ 20% по губерніи въ среднемъ, ноуѣздыя колебанія этой средней заключены въ предѣлахъ отъ 17,9% (для Лебед. у.) до 21,8% (для Борисогл.)

Значительно меньше число крестьянскихъ хозяйствъ, владѣющихъ 3-мя лошадьми на дворъ; по нашимъ даннымъ ихъ считается всего 11,3% всѣхъ дворовъ губерніи; въ Кирсеповскомъ у. эта средняя поднимается до 19,2%, а въ Спасскомъ опускается до 8,9%.

Совсѣмъ не большую группу представляютъ крестьяне, владѣющіе 4, а также 5-ю и болѣе лошадьми на дворъ: первыхъ въ Тамбовской губерніи всего лишь 5,8%, а вторыхъ 6,7% общаго числа хозяйствъ. Наши данныя представляютъ, слѣдовательно, далеко не угнѣнительную картину обезпеченности крестьян Тамбовской губерніи лошадьми.

Почти цѣлая треть дворовъ лишена лошадей; значеніе лошади въ крестьянскомъ хозяйствѣ слишкомъ общезвѣстно, чтобы была необходимость комментировать здѣсь этотъ фактъ.

Болѣе одной четверти дворовъ губерніи владѣющіе лишь одною лошадыю на дворъ; группа эта находится въ состояніи неустойчиваго равновѣсія: первая неудача въ хозяйствѣ—надежда, неудачай и представитель этой группы переходитъ въ 1-ю, увеличивая собою рядъ безлошадныхъ.

Одна пятая всѣхъ крестьянскихъ хозяйствъ губерніи владѣетъ 2-мя лошадьми на дворъ; такъ какъ въ этихъ данныхъ показаны лошади рабочія и не рабочія (молодыя), а взрослые составляютъ въ среднемъ по губерніи 67,9% всѣхъ лошадей, то прочность хозяйства крестьянъ и этой группы врядъ-ли можно считать достаточно обезпеченною, такъ какъ едва-ли можно вести правильно хозяйство, имѣя одну рабочую лошадь, в эту группу, поэтому, надо отнести къ категоріи хозяйствъ, мало обезпеченныхъ лошадьми, что вмѣстѣ съ первою дастъ огромную группу—46,2% общаго числа дворовъ по губерніи.

Въ болѣе удовлетворительныхъ условіяхъ находится слѣдующая группа крестьянъ, владѣющая 3-мя лошадьми на дворъ, равная 1/3 части всѣхъ дворовъ, и затѣмъ группа съ 4-мя лошадьми на дворъ, составляющая немного больше одной двадцатой части всѣхъ хозяйствъ; хозяйство лишь этихъ двухъ группъ поставлено на болѣе прочномъ основаніи и не находится въ такой зависимости отъ всякаго рода неблагоприятныхъ случайностей.

Группа хозяйствъ, владѣющихъ пятью и болѣе лошадьми на дворъ, можетъ считаться хорошо обезпеченною лошадьми, но такихъ крестьянъ всего лишь 6,7% общаго ихъ числа по губерніи.

Соединяя такимъ образомъ въ одну группу: 1) крестьянъ съ 1 и 2-мя лошадьми на дворъ (съ подростками) и считая ихъ мало обезпеченными лошадьми и 2) крестьянъ съ 3 и 4-мя лошадьми на дворъ и относя ихъ къ группѣ достаточно обезпеченныхъ лошадьми, мы получаемъ такую таблицу:

|                                                 |       |        |
|-------------------------------------------------|-------|--------|
| хозяйствъ совсѣмъ не имѣющихъ лошадей . . . . . | 30,4% | } 76,6 |
| „ плохо обезпеченныхъ лошадьми . . . . .        | 16,2  |        |
| „ достаточно обезпеченныхъ . . . . .            | 16,7  | } 23,4 |
| „ хорошо обезпеченныхъ . . . . .                | 6,7   |        |

Данныя эти слишкомъ краснорѣчивы, чтобы могло возникнуть сомнѣніе въ томъ, какъ существенна и необходима здѣсь помощь, въ видѣ страхованія скота, улучшенія ветеринарной организаціи и другихъ мѣръ, направленныхъ къ сохраненію крестьянину лошадей.

Для отдельных уездов эти данныя выражены слѣдующею таблицою.

|                          | % Д В О Р О В Ъ. |                                |                             |                              |
|--------------------------|------------------|--------------------------------|-----------------------------|------------------------------|
|                          | Безъ лошадей.    | Плохо обезпеч. лошади (1—2 л.) | Достаточно обезпечен. (3—4) | Хорошо обезпечен. (5 и бол.) |
| Борисоглебскій . . . . . | 21,8             | 47,3                           | 20,2                        | 10,6                         |
| Тамбовскій . . . . .     | 27,6             | 45,0                           | 19,0                        | 8,4                          |
| Усманскій . . . . .      | 29,2             | 45,2                           | 16,7                        | 8,8                          |
| Кирсановскій . . . . .   | 29,6             | 43,9                           | 18,7                        | 6,8                          |
| Козловскій . . . . .     | 31,0             | 43,9                           | 17,5                        | 7,9                          |
| Моршанскій . . . . .     | 31,0             | 45,6                           | 17,6                        | 5,8                          |
| Липецкій . . . . .       | 32,2             | 47,7                           | 14,8                        | 5,3                          |
| Елатомскій . . . . .     | 33,5             | 47,3                           | 14,7                        | 4,0                          |
| Лебедянский . . . . .    | 40,8             | 40,3                           | 13,5                        | 5,4                          |
| Темниковскій . . . . .   | 32,4             | 51,7                           | 13,0                        | 2,9                          |
| Шацкій . . . . .         | 35,7             | 49,1                           | 12,9                        | 2,0                          |
| Спасскій . . . . .       | 30,4             | 55,7                           | 11,6                        | 2,3                          |
| По губерніи . . . . .    | 30,4             | 46,2                           | 16,7                        | 6,7                          |

Чтобы болѣе рельефно выдѣлнить часть крестьянскихъ дворовъ, лучше обезпеченныхъ лошадами, соединимъ 2 послѣднія графы послѣдней таблицы во одну (т. е. имѣющихъ 3—4 и 5 и бол.); получаемъ такую таблицу.

| У                        | Ф | З | Д | И. | % Д В О Р О В Ъ. |                                |                                     |
|--------------------------|---|---|---|----|------------------|--------------------------------|-------------------------------------|
|                          |   |   |   |    | Безъ лошадей.    | Плохо обезпеч. лошади (1—2 л.) | Достаточно обезпеч. лошади (3—5 л.) |
| Борисоглебскій . . . . . |   |   |   |    | 21,8             | 47,3                           | 30,8                                |
| Тамбовскій . . . . .     |   |   |   |    | 27,6             | 45,0                           | 27,4                                |
| Усманскій . . . . .      |   |   |   |    | 29,2             | 45,2                           | 25,7                                |
| Кирсановскій . . . . .   |   |   |   |    | 29,6             | 43,9                           | 25,5                                |
| Козловскій . . . . .     |   |   |   |    | 31,0             | 43,9                           | 25,1                                |
| Моршанскій . . . . .     |   |   |   |    | 31,0             | 45,6                           | 23,4                                |
| Липецкій . . . . .       |   |   |   |    | 32,2             | 47,7                           | 20,1                                |
| Лебедянский . . . . .    |   |   |   |    | 40,8             | 40,3                           | 18,9                                |
| Елатомскій . . . . .     |   |   |   |    | 33,5             | 47,3                           | 18,7                                |
| Темниковскій . . . . .   |   |   |   |    | 32,4             | 51,7                           | 15,9                                |
| Шацкій . . . . .         |   |   |   |    | 35,7             | 49,1                           | 15,2                                |
| Спасскій . . . . .       |   |   |   |    | 30,4             | 55,7                           | 13,0                                |
| По губерніи . . . . .    |   |   |   |    | 30,4             | 46,2                           | 23,1                                |

Изъ этой таблицы видно, что группа крестьянъ, достаточно обезпеченныхъ лошадами, всего болѣе въ Борисоглебскомъ, Тамбовскомъ, Усманскомъ и Кирсановскомъ уездахъ (25—30%); эти уезды въ тоже время имѣютъ меньше безлошадныхъ дворовъ; на каждый дворъ въ среднемъ приходится болѣе лошадей, а также въ нихъ и абсолютно болѣе лошадей.

Гораздо меньше группа многолошадныхъ дворовъ въ Лебедянскомъ и сѣверныхъ уездахъ—Елатомскомъ, Темниковскомъ, Шацкомъ и Спасскомъ—(18—13%); въ Шацкомъ уездѣ, напр., такихъ дворовъ почти въ 2½ раза меньше, чѣмъ въ Борисоглебскомъ уездѣ (13 и 30%).

Ближе къ 1-й группѣ уездовъ подходятъ Козловскій и Моршанскій уезды (25—23%), промежуточное положеніе между тою и другою группою уездовъ занимаетъ Липецкій уездъ.



## Крупный рогатый скотъ.

Общее количество крупнаго рогатаго скота за 1897 годъ въ крестьянскихъ хозяйствахъ Тамбовской губернии равнялось 641255 г.

Распределение скота по уездамъ даетъ слѣдующая таблица:

|                                                           |       |     |       |
|-----------------------------------------------------------|-------|-----|-------|
| Въ Тамбовскомъ уездѣ было головъ рогатаго скота . . . . . | 88168 | или | 13,8% |
| „ Борисоглѣбскъ . . . . .                                 | 78799 | „   | 12,3% |
| „ Козловскомъ . . . . .                                   | 67406 | „   | 10,5% |
| „ Кирсановскомъ . . . . .                                 | 63620 | „   | 9,9%  |
| „ Моршанскомъ . . . . .                                   | 57887 | „   | 9,1%  |
| „ Усманскомъ . . . . .                                    | 46321 | „   | 7,3%  |
| „ Шацкомъ . . . . .                                       | 44723 | „   | 6,9%  |
| „ Елатомскомъ . . . . .                                   | 44142 | „   | 6,8%  |
| „ Темниковскомъ . . . . .                                 | 41876 | „   | 6,5%  |
| „ Липецкомъ . . . . .                                     | 39508 | „   | 6,1%  |
| „ Лебедянскомъ . . . . .                                  | 31791 | „   | 5,0%  |
| „ Спасскомъ . . . . .                                     | 34009 | „   | 5,3%  |

Въ уездахъ, болѣе богатыхъ лошадьми, т. е. Тамбовскомъ, Борисоглѣбскомъ, Козловскомъ, Кирсановскомъ и Моршанскомъ—держатъ въ то же время и больше рогатаго скота по сравненію съ другими уездами. Въ этихъ пяти уездахъ насчитывается 355882 головы крупнаго рогатаго скота, т. е. болѣе половины общаго количества по губернии. Число же лошадей въ этихъ уездахъ на 14% тысячъ больше чѣмъ рогатаго скота.

Видный лошадьми Лебедянской уездъ и сѣверъ губернии—Шацкій, Елатомскій, Темниковскій и Спасскій уезды, оказываются болѣе богатыми крупнымъ рогатымъ скотомъ, чѣмъ лошадьми. Рогатаго скота здѣсь на 57486 головъ больше по сравненію съ общимъ количествомъ лошадей въ этихъ пяти уездахъ.

Взрослый рогатый скотъ составляетъ 55,5% въ среднемъ по губернии; больше всего взрослогаго скота имѣется въ Темниковскомъ уездѣ—60,1% и меньше всего въ Лебедянскомъ—51,2% по отношенію къ общей цифрѣ скота по уезду.

Половой составъ крупнаго рогатаго скота даетъ слѣдующая таблица:

|                                                                            |      |
|----------------------------------------------------------------------------|------|
| Бычки по отношенію къ коровамъ составляютъ . . . . .                       | 1,7% |
| Бычки въ возрастѣ 1—2 лѣтъ . . . . .                                       | 32,0 |
| Бычки моложе 1 года . . . . .                                              | 73,0 |
| Бычки всѣхъ возрастовъ по отношенію къ коровамъ всѣхъ возрастовъ . . . . . | 20,3 |

Въ среднемъ по губернии на каждый дворъ приходится 1,3 гол. крестьянскаго рогатаго скота; какъ видно изъ слѣдующей таблицы:

|                                           |           |
|-------------------------------------------|-----------|
| Въ Темниковскомъ на одинъ дворъ . . . . . | 2,07 гол. |
| „ Борисоглѣбскомъ . . . . .               | 1,97 „    |
| „ Шацкомъ . . . . .                       | 1,9 „     |
| „ Спасскомъ . . . . .                     | 1,8 „     |
| „ Липецкомъ . . . . .                     | 1,8 „     |
| „ Тамбовскомъ . . . . .                   | 1,7 „     |
| „ Кирсановскомъ . . . . .                 | 1,6 „     |
| „ Усманскомъ . . . . .                    | 1,6 „     |
| „ Козловскомъ . . . . .                   | 1,5 „     |
| „ Моршанскомъ . . . . .                   | 1,5 „     |
| „ Лебедянскомъ . . . . .                  | 1,3 „     |
| „ Елатомскомъ . . . . .                   | 1,3 „     |

Изъ этой таблицы видно, что каждый дворъ въ 3-хъ сѣверныхъ уездахъ—Шацкомъ, Спасскомъ и Темниковскомъ—болѣе богатъ крестьянскимъ рогатымъ скотомъ по сравненію съ другими уездами.

По количеству же лошадей, принадлежащему на каждый дворъ, эти уезды занимаютъ, какъ было раньше сказано, послѣднее мѣсто въ губернии.

Шибунский мало лошадей Елатомскій уездъ меньше всѣхъ имѣетъ также и крестьянскаго рогатаго скота. Наоборотъ, богатый лошадьми Борисоглѣбскій уездъ занимаетъ 2-е мѣсто въ губернии по количеству крестьянскаго рогатаго скота, принадлежащаго на одинъ дворъ.

Лебедянской уездъ,—первый въ губернии по количеству безлошадныхъ дворовъ, съ небольшою группою крестьянъ достаточно обезпеченныхъ лошадьми, имѣетъ въ то же время мало и крестьянскаго рогатаго скота и абсолютно, и на одинъ дворъ.

Больше приходится рогатого скота на 1 дворъ въ Тамбовскомъ, Уманскомъ, Кирсановскомъ, Козловскомъ и Моршанскомъ уездахъ, хотя все же поуездный средній не достигаютъ средней по губернии,—картина обратная той, какую мы видѣли, разсматривая тѣ-же данныя по отношенію къ обезпеченности этихъ уездовъ лошадыми: такъ мы видѣли, что средняя по губернии была ниже поуездныхъ среднихъ.

Въ приведенныхъ данныхъ заключаются какъ взрослый рогатый скотъ, такъ и подростки.

Выдѣляя теперь взрослый скотъ, мы получаемъ таблицу, изъ коей видно % отношеніе взрослого скота къ общей цифрѣ скота, приходящагося на каждый дворъ.

|                                |       |
|--------------------------------|-------|
| Въ Елатомскомъ уездѣ . . . . . | 76%   |
| „ Темниковскомъ „ . . . . .    | 59,8% |
| „ Моршанскомъ „ . . . . .      | 59,8% |
| „ Спасскомъ „ . . . . .        | 58,2% |
| „ Шацкомъ „ . . . . .          | 57%   |
| „ Тамбовскомъ „ . . . . .      | 56,1% |
| „ Козловскомъ „ . . . . .      | 55,3% |
| „ Борисоглебскомъ „ . . . . .  | 54,8% |
| „ Уманскомъ „ . . . . .        | 54,2% |
| „ Кирсановскомъ „ . . . . .    | 53,6% |
| „ Лебедянскомъ „ . . . . .     | 51,3% |
| „ Липецкомъ „ . . . . .        | 44,5% |

Такимъ образомъ, въ 10-ти уездахъ % взрослого рогатого скота, приходящагося на каждый дворъ, колеблется въ предѣлахъ отъ 51—59,8%, въ одномъ—онъ опускается до 44,5 и еще въ одномъ поднимается до 76.

Въ нашихъ данныхъ имѣются также свѣдѣнія о томъ, какъ велики группы дворовъ—совсѣмъ не имѣющихъ коровъ, и съ 1-ю, съ 2-мя, 3-мя, 4-мя, 5 и болѣе коровами на дворъ.

Оказывается, что въ среднемъ по губернии 25% или болѣе одной четверти дворовъ не имѣютъ коровъ совсѣмъ. Цифра безкоровныхъ дворовъ не особенно далека, слѣдовательно, отъ цифры безлошадныхъ по губернии (30,1%).

Эта средняя по губернии даетъ колебанія по уездамъ въ предѣлахъ отъ 19,2 до 33%.

Больше всего безкоровныхъ дворовъ находимъ въ Лебедянскомъ уездѣ, имѣющемъ вмѣстѣ съ тѣмъ и наибольшую группу безлошадныхъ (40%).

Меньше всего безкоровныхъ—въ Шацкомъ уездѣ,—19,2%.

Количество безкоровныхъ дворовъ въ остальныхъ уездахъ видно изъ слѣдующей таблицы:

|                             |       |
|-----------------------------|-------|
| Въ Моршанскомъ . . . . .    | 28,3% |
| „ Козловскомъ . . . . .     | 27,8  |
| „ Уманскомъ . . . . .       | 26,8  |
| „ Спасскомъ . . . . .       | 26,7  |
| „ Кирсановскомъ . . . . .   | 26,4  |
| „ Липецкомъ . . . . .       | 26,2  |
| „ Елатомскомъ . . . . .     | 24,8  |
| „ Тамбовскомъ . . . . .     | 24,4  |
| „ Темниковскомъ . . . . .   | 22,9  |
| „ Борисоглебскомъ . . . . . | 22,6  |

Изъ тѣхъ 75% крестьянскихъ дворовъ Тамбовской губернии, которые имѣютъ коровъ,—огромное большинство ихъ имѣетъ по одной штукѣ на дворъ; такихъ дворовъ считается въ среднемъ по губернии 58% общаго ихъ числа.

Группа однокоровныхъ дворовъ всего болѣе въ Кирсановскомъ и Козловскомъ уездахъ—62,2 и 62,4%; нѣсколько меньше она въ Уманскомъ (61,8%), Липецкомъ (60,2), Тамбовскомъ (60,2) и Борисоглебскомъ уездахъ (59,2). Въ Лебедянскомъ уездѣ она близко подходитъ къ средней по губернии (58,2), а въ Шацкомъ совпадаетъ съ нею.

Въ остальныхъ четырехъ уездахъ группа однокоровныхъ дворовъ ниже средней по губернии, выражаясь для Моршанскаго 55,9%, для Елатомскаго 50,8, для Спасскаго 48,2 и 45,2 для Темниковскаго.

Группа дворовъ съ одною корою всего меньше, слѣдовательно, въ 3-хъ северныхъ уездахъ; за то въ этихъ-же уездахъ количество дворовъ съ 2-мя коровами значительно выше средней по губернии, давая 21,8% по Темниковскому уезду, 18,2 по Елатомскому и

17,6 по Спасскому. Въ Шацкомъ уѣздѣ такихъ дворовъ считается 18,1, а затѣмъ въ остальныхъ уѣздахъ ихъ значительно меньше, что видно изъ слѣдующей таблицы:

|                              |       |
|------------------------------|-------|
| Въ Борисоглѣбскомъ . . . . . | 14,9% |
| „ Моршанскомъ . . . . .      | 13,2  |
| „ Тамбовскомъ . . . . .      | 12,4  |
| „ Липецкомъ . . . . .        | 11,0  |
| „ Кирсановскомъ . . . . .    | 9,8   |
| „ Уманскомъ . . . . .        | 9,6   |
| „ Лебедянскомъ . . . . .     | 6,9   |

Въ Лебедянскомъ уѣздѣ, при наибольшемъ количествѣ по сравненію съ другими уѣздами безкоровныхъ дворовъ (33%), двухъ коровныхъ вдвое меньше средняго по губерніи и почти въ 3½ раза меньше, чѣмъ по Темниковскому уѣзду.

Количество дворовъ съ 3-ми коровами выражается 2,1% для всей губерніи, причѣмъ съ 7-ми уѣздахъ группа эта меньше, чѣмъ средняя по губерніи; въ остальныхъ-же пяти она больше ея. Поуѣздныя колебанія заключаются въ предѣлахъ отъ 1,1%—6,4%.

Всего больше дворовъ съ 3-ми коровами въ Темниковскомъ уѣздѣ—6,4%, затѣмъ въ Спасскомъ 4,8 и Елатомскомъ—3,8%.

Эти три уѣзда богаче другихъ, слѣдовательно, не только дворами съ 2-мя, но и съ 3-мя коровами. Ближе къ нимъ подходит Шацкій уѣздъ (3,1%).

Какъ велика группа хозяйствъ съ 3-мя коровами на дворѣ въ остальныхъ уѣздахъ видно изъ слѣдующей таблицы:

|                                    |     |
|------------------------------------|-----|
| Въ Борисоглѣбскомъ уѣздѣ . . . . . | 2,9 |
| „ Козловскомъ . . . . .            | 2,2 |
| „ Моршанскомъ . . . . .            | 2,2 |
| „ Тамбовскомъ . . . . .            | 2,2 |
| „ Липецкомъ . . . . .              | 1,6 |
| „ Уманскомъ . . . . .              | 1,5 |
| „ Кирсановскомъ . . . . .          | 1,2 |
| „ Лебедянскомъ . . . . .           | 1,1 |

Весьма немногіе домохозяевъ владѣютъ 4-мя коровами и еще меньше 5-ю и болѣе на дворѣ: обѣ эти группы дворовъ выражаются лишь долевыми долями процента для губерніи: именно 1-ая группа даетъ въ среднемъ по губерніи 0,2% дворовъ, вторая—0,2%, причѣмъ поуѣздныя колебанія этой средней для дворовъ съ 4-мя коровами заключаются въ предѣлахъ отъ 0,2—1,2%, а для пятикоровныхъ отъ 0,1 до 1,2%.

При разсмотрѣніи данныхъ объ этихъ двухъ группахъ домохозяевъ мы можемъ отмѣтить тоже самое явленіе, какое обнаружилось и при анализѣ таблицъ 2 и 3-хъ коровныхъ дворовъ.

Именно хозяйства съ 4 и 5 коровами на дворѣ въ этихъ уѣздахъ значительно больше, чѣмъ въ остальныхъ; количество первыхъ изъ нихъ для Темниковскаго уѣзда измѣряется 2,2% общаго числа дворовъ, для Елатомскаго 1,3% и 1,3% для Спасскаго, т. е. въ 2—3 раза больше средней по губерніи.

Изъ остальныхъ уѣздовъ лишь въ Шацкомъ уѣздѣ средняя по уѣзду немногіе превышаетъ среднюю по губерніи; въ Борисоглѣбскомъ обѣ эти среднія совпадаютъ, въ остальныхъ-же уѣздахъ группа хозяйствъ съ 4-мя коровами на дворѣ меньше средней по губерніи, выражаясь для Кирсановскаго, Козловскаго и Уманскаго уѣздовъ 0,2%, для Лебедянскаго, Липецкаго и Тамбовскаго—0,1% и 0,2% для Моршанскаго. Домохозяевъ съ 5-ю и болѣе коровами на дворѣ всего больше, какъ сказано, также въ 3-хъ сѣверныхъ уѣздахъ, именно: 1,2% въ Темниковскомъ, 0,2% въ Елатомскомъ и 0,8% въ Спасскомъ. Меньше ихъ въ Борисоглѣбскомъ 0,7. Въ Шацкомъ у. количество ихъ совпадаетъ со среднею по губерніи (0,3%), а въ остальныхъ уѣздахъ ниже этой средней, т. е. повторяются тѣ-же самыя отношенія, что мы констатировали при разсмотрѣніи группы домохозяевъ съ 4-мя коровами на дворѣ. Если существуютъ достаточныя основанія для того, чтобы считать малообозначеннымъ рабочей силою крестьянскій дворъ, владѣющій 1—2-мя лошадыми, въ число которыхъ входятъ также и подростки, то нельзя съ такою опредѣленностью сказать того-же о крестьянскомъ хозяйствѣ, въ которомъ имѣется 2 коровы. Такіе дворы, и въ особенности трехкоровные могутъ считаться уже зажиточными, а съ 4—5-ю коровами на хозяйство даже и богатыми, хотя, при отсутствіи торговаго молочнаго хозяйства, даже и въ богатомъ крестьянскомъ дворѣ не часто явится необходимость держать 4—5 коровъ.

Соединяя хозяйства съ 2 и 3-мя коровами въ одну группу, а съ 4 и 5 коровами въ другую, мы получимъ для Тамбовской губерніи такую таблицу:

| У ъ З Д Ы.               | ‰ дворовъ въ каждомъ изъ уѣздовъ. |                    |                     |                     |
|--------------------------|-----------------------------------|--------------------|---------------------|---------------------|
|                          | Безъ ко-<br>ровъ.                 | Съ 1 ко-<br>ровою. | Съ 2—3<br>коровами. | Съ 4—5<br>коровами. |
| Темниковскій . . . . .   | 22,9                              | 45,5               | 28,1                | 3,5                 |
| Елатомскій . . . . .     | 24,8                              | 50,5               | 22,6                | 1,8                 |
| Спасскій . . . . .       | 26,7                              | 48,8               | 22,2                | 2,3                 |
| Шацкій . . . . .         | 19,7                              | 58,0               | 22,2                | 1,1                 |
| Борисоглебскій . . . . . | 22,0                              | 59,1               | 17,8                | 1,1                 |
| Моршанскій . . . . .     | 28,3                              | 55,5               | 15,1                | 0,8                 |
| Тамбовскій . . . . .     | 24,4                              | 60,5               | 14,5                | 0,6                 |
| Линевскій . . . . .      | 26,3                              | 60,2               | 12,6                | 0,9                 |
| Уманскій . . . . .       | 28,8                              | 61,6               | 11,4                | 0,2                 |
| Кирсановскій . . . . .   | 26,4                              | 62,2               | 11,0                | 0,4                 |
| Козловскій . . . . .     | 27,8                              | 62,4               | 9,4                 | 0,4                 |
| Лебедянский . . . . .    | 33,2                              | 58,2               | 8,0                 | 0,6                 |
| По губерніи . . . . .    | 25,7                              | 58,0               | 15,3                | 1,0                 |

Сѣверные уѣзды занимаютъ, слѣдовательно, лучшее положеніе среди другихъ уѣздовъ.

Въ нихъ на каждый дворъ приходится больше скота\*) группа безкоровныхъ и съ 1 коровою дворовъ относительно меньше, а дворовъ съ 4 и 5 коровами значительно больше по сравнению съ таковыми-же группами другихъ уѣздовъ, въ особенности по сравнению съ Лебедянскимъ, гдѣ такъ много хозяйствъ вовсе безъ коровъ и съ 1 коровою и такъ мало съ 3 и 5 коровами.

Ниже мы помѣщаемъ таблицу, изъ которой только что сказанное видно болѣе наглядно; въ этой таблицѣ одназначная группа Елатомскаго, Темниковскаго, Спасскаго и Шацкаго уѣздовъ соединены вмѣстѣ и для каждой изъ нихъ выведена средняя; тоже самое сдѣлано и по отношенію къ домохозяйствамъ Тамбовскаго, Линецкаго, Уманскаго, Кирсановскаго, Козловскаго и Лебедянскаго уѣздовъ.

Х О З Я Й С Т В Ѣ.

|                                                                    | Безъ ко-<br>ровъ. | Съ 1 ко-<br>ровою. | Съ 2—3<br>коровами. | Съ 4—5<br>коровами. |
|--------------------------------------------------------------------|-------------------|--------------------|---------------------|---------------------|
| Въ 1-й группѣ уѣздовъ (Темн., Шацк., Спасс., Елат.)                | 23,1              | 50,7               | 23,7                | 2,1                 |
| Во 2-й группѣ уѣздовъ (Тамб., Линец., Уман., Кирс., Козл., Лебед.) | 27,3              | 60,0               | 11,1                | 0,6                 |

Промежуточное положеніе между тою и другою группами уѣздовъ занимаетъ Борисоглебскій и Моршанскій уѣзды.

Соответствующія среднія для нихъ будутъ:

- 25,7‰ безъ коровъ.
- 57,3‰ съ 1 коровою на дворъ
- 16,6‰ съ 2—3-мя коровами.
- 0,9‰ съ 4—5-ю коровами.

При обработкѣ данныхъ подворной переписи ветеринарнымъ отдѣленіемъ было определено также и количество дворовъ, совсѣмъ не имѣющихъ скота.

Оказалось при этомъ, что группа безскотныхъ крестьянскихъ хозяйствъ въ Тамбовской губерніи очень велика и выражается 17,1‰ общаго числа дворовъ; поубавшись колебанія этой средней по всей губерніи заключаются въ предѣлахъ отъ 12,5‰ до 25,6‰.

Самая большая группа безскотныхъ дворовъ въ Лебедянскомъ уѣздѣ. Этотъ же уѣздъ характеризуется, какъ упоминалось выше, высокимъ процентомъ безплодныхъ и безкоровныхъ дворовъ. Почти вдвое меньше безскотныхъ дворовъ въ Борисоглебскомъ уѣздѣ,— 12,1‰; ниже этого процентъ безскотныхъ дворовъ нигдѣ не опускается. Борисоглебскій уѣздъ въ то-же время имѣетъ самую меньшую по сравненію съ другими уѣздами группу безплодныхъ дворовъ; количество безкоровныхъ въ немъ тоже относительно не велико и лишь въ одномъ Шацкомъ оно меньше.

\*) За исключеніемъ Елатомскаго у. въ этомъ отношеніи.



Лебедянский и Борисоглебский уезды представляют, следовательно, въ этомъ отноше-  
нии крайніе предѣлы—однѣмъ бедности, другой извѣстнаго достатка. Какъ велики группы  
безскотныхъ дворовъ въ остальныхъ десяти уездахъ—видно изъ слѣдующей таблицы:

| Въ | Кирсановскомъ уездѣ | % безскот. дворовъ |      |
|----|---------------------|--------------------|------|
| »  | Моршанскомъ         | 19,7               | 19,7 |
| »  | Козловскомъ         | 18,4               | 18,4 |
| »  | Липецкомъ           | 17,8               | 17,8 |
| »  | Спасскомъ           | 17,8               | 17,8 |
| »  | Елатомскомъ         | 17,7               | 17,7 |
| »  | Уманскомъ           | 17,1               | 17,1 |
| »  | Темниковскомъ       | 14,2               | 14,2 |
| »  | Тамбовскомъ         | 14,1               | 14,1 |
| »  | Шацкомъ             | 13,1               | 13,1 |

Ниже мы помещаемъ таблицу, гдѣ сопоставлены всѣ разобранныя до сихъ поръ  
данныя о крестьянскомъ скотоводствѣ.

| Дворовъ въ процентахъ.                                     | Борисоглебск. | Тамбовскій. | Уманскій. | Кирсановскій | Козловскій. | Моршанскій. | Липецкій. | Лебедянский. | Елатомскій. | Темниковскій | Шацкій. | Спасскій. | Во губ.цп. |
|------------------------------------------------------------|---------------|-------------|-----------|--------------|-------------|-------------|-----------|--------------|-------------|--------------|---------|-----------|------------|
| Безъ скота . . . . .                                       | 12,9          | 14,1        | 17,1      | 19,7         | 18,4        | 19,6        | 17,8      | 25,6         | 17,7        | 14,2         | 13,1    | 17,8      | 17,1       |
| Безъ коровъ . . . . .                                      | 22,9          | 24,4        | 26,8      | 26,4         | 27,8        | 28,8        | 26,3      | 33,3         | 24,8        | 22,9         | 19,7    | 26,7      | 25,9       |
| Безъ лошадей . . . . .                                     | 21,9          | 27,6        | 29,8      | 29,6         | 31,6        | 31,6        | 32,2      | 40,8         | 33,5        | 32,1         | 35,7    | 30,4      | 36,1       |
| Недостаточно обезпеченные<br>лошадьми (1—2 лѣтъ) . . . . . | 47,3          | 45,6        | 45,2      | 43,6         | 43,8        | 45,3        | 47,7      | 40,3         | 47,8        | 51,7         | 49,1    | 55,7      | 46,2       |
| Съ 1 коровою на дворъ . . . . .                            | 59,1          | 60,3        | 61,6      | 62,2         | 62,1        | 55,5        | 60,6      | 58,2         | 50,8        | 45,5         | 58,9    | 48,8      | 58,9       |
| Достаточно обезпеченные<br>лошадьми (3—5 лѣтъ) . . . . .   | 30,8          | 27,4        | 25,5      | 25,5         | 25,4        | 23,4        | 20,1      | 18,9         | 18,7        | 15,6         | 15,2    | 13,6      | 23,1       |
| Съ 2—3 коровами на дворъ . . . . .                         | 17,8          | 14,6        | 11,1      | 11,6         | 9,4         | 15,4        | 12,6      | 8,6          | 22,6        | 28,1         | 22,9    | 22,2      | 15,2       |
| Съ 4—5 коровами на дворъ . . . . .                         | 1,1           | 0,6         | 0,5       | 0,4          | 0,4         | 0,2         | 0,3       | 0,5          | 1,8         | 3,4          | 1,7     | 2,3       | 1,6        |

Какъ вообще не высокъ уровень благосостоянія крестьян Тамбовской губерніи, до-  
статочно ясно изъ этой таблицы, и врядъ ли кто либо станетъ считать положеніе дѣлъ  
нормальнымъ, когда даже въ наиболее обезпеченномъ уездѣ (Борисоглебскомъ) все-же ис-  
считывается 12% дворовъ безъ скота, 21% безъ лошадей и 22% безъ коровъ на 47% не-  
достаточно обезпеченныхъ лошадей и 30% обезпеченныхъ ими въ достаточной степени.

#### О в а ц е в о д с т в о .

Общее количество овецъ въ хозяйствахъ крестьян Тамбовской губерніи опредѣлилось  
въ 1897 году въ 1150086 гол.

Поуездное распредѣленіе овецъ, выраженное въ процентахъ къ итогу по всей губерніи,  
видно изъ слѣдующей таблички:

| Въ | Борисоглебскомъ уездѣ | было овецъ. | 15% общ. колич. по губ. |
|----|-----------------------|-------------|-------------------------|
| »  | Тамбовскомъ           | 14,7        | 14,7                    |
| »  | Кирсановскомъ         | 10,6        | 10,6                    |
| »  | Козловскомъ           | 9,7         | 9,7                     |
| »  | Липецкомъ             | 7,6         | 7,6                     |
| »  | Моршанскомъ           | 7,5         | 7,5                     |
| »  | Уманскомъ             | 7,3         | 7,3                     |
| »  | Шацкомъ               | 6,7         | 6,7                     |
| »  | Лебедянскомъ          | 6,6         | 6,6                     |
| »  | Елатомскомъ           | 5,3         | 5,3                     |
| »  | Спасскомъ             | 4,8         | 4,8                     |
| »  | Темниковскомъ         | 4,3         | 4,3                     |

Всего больше, следовательно, овецъ въ Борисоглебскомъ, Тамбовскомъ и затѣмъ  
Кирсановскомъ и Козловскомъ уездахъ. Общее количество овецъ въ этихъ четырехъ уездахъ  
составляетъ половину (50,2%) всѣхъ овецъ, числящихся по нашимъ даннымъ въ Тамбовской  
губерніи. Въ этихъ-же уездахъ больше другихъ считается и лошадей.



Въ 3-хъ сѣверныхъ уѣздахъ Темниковскомъ, Спасскомъ и Елатомскомъ, а также Лебедянскомъ уѣздахъ, овецъ значительно меньше, въ общей сложности 20,8% общаго ихъ количества въ губерніи. Эти уѣзды наиболѣе бѣдны также и лошадьми. Остальные 30% овецъ распределяются болѣе или менѣе равномерно между Липецкимъ, Моршанскимъ, Усманскимъ и Шацкимъ уѣздами.

Какъ богаты овцами каждый дворъ въ отдѣльности въ уѣздахъ Тамбовской губерніи видно изъ слѣдующей таблицы:

|                                                             |     |
|-------------------------------------------------------------|-----|
| Въ Воронежскомъ уѣздѣ на одинъ дворъ приходится овецъ . . . | 5,3 |
| Липецкомъ . . . . .                                         | 5,1 |
| Тамбовскомъ . . . . .                                       | 4,1 |
| Шацкомъ . . . . .                                           | 4,1 |
| Кирсановскомъ . . . . .                                     | 3,9 |
| Лебедянскомъ . . . . .                                      | 3,8 |
| Усманскомъ . . . . .                                        | 3,7 |
| Елатомскомъ . . . . .                                       | 3,4 |
| Темниковскомъ . . . . .                                     | 3,3 |
| Спасскомъ . . . . .                                         | 3,2 |
| Козловскомъ . . . . .                                       | 3,2 |
| Моршанскомъ . . . . .                                       | 2,8 |

Количество овецъ въ каждомъ отдѣльномъ дворѣ въ семи уѣздахъ выражается почти одною и тою-же цифрою, давая лишь незначительныя колебанія въ предѣлахъ отъ 3,2 до 5,3 гол. на дворъ. Цифра, какъ видимъ, весьма небольшая; въ одномъ уѣздѣ (Морш.) она еще меньше и лишь 4 уѣзда относительно болѣе богаты овцами, хотя впрочемъ, и въ наиболѣе богатомъ Воронежскомъ уѣздѣ на одинъ дворъ считается всего лишь 5,3 гол.

**С в и н о в о д с т в о .**

Общее количество свиней по даннымъ переписи считалось въ 1897 году равнымъ 198040 гол.

Ноуѣздное распределение, а также число свиней, приходящееся на одинъ дворъ въ уѣздахъ, даетъ слѣдующая таблица:

|                              | % отношеніе количества свин. въ уѣздѣ къ итогу по губер. | На одинъ дворъ гол. |
|------------------------------|----------------------------------------------------------|---------------------|
| Темниковскій уѣздъ . . . . . | 14,4                                                     | 1,4                 |
| Елатомскій . . . . .         | 13,6                                                     | 1,2                 |
| Спасскій . . . . .           | 9,0                                                      | 1,0                 |
| Шацкій . . . . .             | 10,0                                                     | 0,9                 |
| Воронежскій . . . . .        | 8,2                                                      | 0,4                 |
| Липецкій . . . . .           | 4,8                                                      | 0,1                 |
| Моршанскій . . . . .         | 5,8                                                      | 0,4                 |
| Кирсановскій . . . . .       | 6,9                                                      | 0,2                 |
| Усманскій . . . . .          | 4,9                                                      | 0,2                 |
| Лебедяевскій . . . . .       | 3,9                                                      | 0,2                 |
| Тамбовскій . . . . .         | 9,8                                                      | 0,2                 |
| Козловскій . . . . .         | 6,4                                                      | 0,2                 |
| По губерніи . . . . .        |                                                          | 0,5                 |

И абсолютнo, и относительно четыре сѣверныхъ уѣзда оказываются наиболѣе богаты свиньями по сравненію съ другими уѣздами. На долю этихъ уѣздовъ приходится 48,8% общаго въ губерніи количества свиней, а число свиней, приходящееся на одинъ дворъ, значительно превышаетъ среднюю по губерніи (0,5), въ Темниковскомъ уѣздѣ, напр., самымъ богатымъ свиньями, въ 3 раза.

Во всѣхъ остальныхъ уѣздахъ число свиней въ каждомъ дворѣ въ отдѣльности ниже средней по губерніи, выражаясь 0,4 г. для 3-хъ уѣздовъ, 0,3 г. на дворъ для 4-хъ и 0,2 г. для одного.

**Смертность лошадей и крупнаго рогатаго скота.**

Смертность крестьянскихъ лошадей въ 1897 г. для Тамбовской губерніи выразилась въ 24654 г. или 4,3% и въ 41189 г. для крупнаго рогатаго скота или въ 6,4% наличности.



Эти данные относятся къ животнымъ всѣмъ возрастамъ; что же касается % смертности для животныхъ разныхъ возрастовъ, то на это дастъ отвѣтъ нижеслѣдующая таблица, гдѣ для сравненія приведены также данные смертности скота и у частныхъ землевладельцевъ:

|                     | К р е с т ь я н . |                 | Ч а с т . в л а д . |                 |
|---------------------|-------------------|-----------------|---------------------|-----------------|
|                     | Лошади.           | Рог. скот.      | Лошади              | Рог. скотъ.     |
| Старше 12 лѣтъ.     | 5,7               | Старше 3 л. 2,9 | 8,18                | Старше 3 л. 3,7 |
| Отъ 4—12 лѣтъ.      | 3,1               |                 | 3,52                |                 |
| Отъ 4—1 года . . .  | 3,2               | Отъ 1—2 л. 6,8  | 2,68                | Отъ 1—2 л. 4,8  |
| Моложе года . . . . | 4,9               | Моложе г. 12,6  | 4,51                | Моложе г. 10,2  |
| Всего . . . . .     | 4,1               | 6,4             | 4,23                | 4,5             |

Наибольшая смертность существуетъ, слѣдовательно, какъ и надо ожидать, среди старыхъ лошадей и загнѣвъ среди недостижныхъ года, причемъ % смертности лошадей первой категоріи значительно выше въ частно-владельческихъ хозяйствахъ, чѣмъ въ крестьянскихъ.

Смертность крупнаго рогатаго скота наибольшая для животныхъ моложе года, какъ для скота частныхъ владельцевъ, такъ и крестьянскаго, и наименьшая для животныхъ старше 3-хъ лѣтъ.

Пределы колебанія процентной смертности лошадей въ различныхъ уѣздахъ и возрастахъ видны изъ слѣдующей таблицы:

| Для крестьянскихъ лошадей въ | % смерт. для уѣздовъ закл. въ предѣлахъ | Для лошадей частн. влад. |
|------------------------------|-----------------------------------------|--------------------------|
| Возр. старше 12 л. . . . .   | отъ 8,2 до 3,8                          | 12,6 до 1,1              |
| Отъ 4—12 л. . . . .          | " 5,9 " 2,5                             | 5,9 " 1,4                |
| Отъ 1 г. до 4 л. . . . .     | " 5,0 " 2,3                             | 6,0 " 1,8                |
| Менѣе года . . . . .         | " 7,0 " 3,2                             | 11,0 " 1,6               |
| Всего . . . . .              | " 5,1 " 3,1                             | 6,3 " 1,7                |

Въ нижеслѣдующей таблицѣ приведены тѣ же данные о смертности круп. рог. скота: % смертности крупнаго рогат. для уѣзд. закл. въ предѣлахъ

|                         | крестьянскихъ | частно-влад. |
|-------------------------|---------------|--------------|
| Старше 3 лѣтъ . . . . . | 1,7—2,4       | 4,5—6,8      |
| Отъ 1—2 лѣтъ . . . . .  | 11,2—3,6      | 7,2—1,5      |
| Моложе 1 года . . . . . | 20,4—5,9      | 18,6—6,2     |
| Всего . . . . .         | 8,9—4,2       | 6,1—2,5      |

#### О частновладельческомъ скотоводствѣ.

Вся Тамбовская губернія по числу частновладельческихъ хозяйствъ, разводившихъ тотъ или иной родъ домашнихъ животныхъ можетъ быть раздѣлена на два отдѣла. Главная масса частновладельческихъ хозяйствъ сосредоточена въ 4 уѣздахъ Тамбовской губерніи: Тамбовскомъ, Кирсановскомъ, Козловскомъ и Борисоглебскомъ уѣздахъ.

Изъ общаго по губерніи числа частновладельческихъ хозяйствъ, на долю этихъ уѣздовъ приходится—58,2% хозяйствъ (1647 х. изъ 2816). Несравненно меньше такихъ хозяйствъ въ 3 сѣверныхъ уѣздахъ: Темниковскомъ, Спасскомъ, Елатомскомъ, Лебедянскомъ и Липецкомъ уѣздахъ; въ этихъ пяти уѣздахъ насчитывается по даннымъ даннымъ всего лишь 517 хозяйствъ, или 18,2% общаго ихъ числа въ губерніи. Среднее мѣсто между этими двумя группами уѣздовъ занимаютъ Уманскій, Шацкій и Моршанскій уѣзды, гдѣ число хозяйствъ въ итогу по губерніи выражается 23,9% (652 х. изъ 2816). Число частновладельческихъ хозяйствъ въ каждомъ изъ уѣздовъ въ отдѣльности даетъ слѣдующая таблица:

| У ѣ з д ы .              | Число х. | % изъ итогу по губерніи. |
|--------------------------|----------|--------------------------|
| Тамбовскій . . . . .     | 494      | 17,5                     |
| Кирсановскій . . . . .   | 493      | 17,5                     |
| Борисоглебскій . . . . . | 337      | 11,9                     |
| Козловскій . . . . .     | 323      | 11,4                     |
| Уманскій . . . . .       | 227      | 8,1                      |
| Шацкій . . . . .         | 221      | 8,0                      |
| Моршанскій . . . . .     | 204      | 7,2                      |
| Лебедянскій . . . . .    | 132      | 4,7                      |
| Елатомскій . . . . .     | 137      | 4,8                      |
| Липецкій . . . . .       | 101      | 3,6                      |
| Темниковскій . . . . .   | 97       | 3,4                      |
| Спасскій . . . . .       | 50       | 1,8                      |

Во всех 12-ти уездах Тамбовской губ. въ 1897 г. считалось 57484 лошади, 96004 г. рог. скота, 234218 г. овецъ и 41353 г. свиней. Почти половину всего количества лошадей составляют лошади въ возрастѣ отъ 4—12 лѣтъ, именно 49,1% общаго ихъ числа въ губернии; значительно меньше 23,1%—лошадей въ возрастѣ старше 12 лѣтъ.

Молодые лошади отъ 1—4 лѣтъ даютъ 23,1% по губернии, моложе года—10,3%

Работа лошади составляютъ въ среднемъ по губернии 66,6%, причемъ возбудивши колебанія этой средней заключены въ предѣлахъ отъ 57—71%.

Число мужскихъ и женскихъ индивидуумовъ среди частновладельческихъ лошадей всехъ возрастовъ приблизительно одинаково; жеребцы и мерини по отношенію къ кобыламъ составляютъ 101,3%. Если же разсматривать половой составъ лошадей среди группъ лошадей опредѣленнаго возраста, то число мужскихъ и женскихъ индивидуумовъ оказывается неодинаковымъ въ разныхъ группахъ, какъ это видно изъ слѣдующей таблицы:

|               | % жереб. и мерин. |
|---------------|-------------------|
|               | по отнош. къ коб. |
|               | того-же возраста. |
| Старше 12 л.  | 116,8             |
| Отъ 9—12 л.   | 103,6             |
| „ 4—9 л.      | 95,6              |
| „ 1—4 л.      | 100,2             |
| Моложе 1 года | 90,8              |

Всего меньше, слѣдовательно, матокъ среди группы лошадей старше 12 л. и всего больше ихъ въ возрастѣ моложе года и затѣмъ отъ 4—9 лѣтъ. Что касается крупнаго рогатаго скота, то животныя возрастомъ до 1 года составляютъ 45,5% животныхъ всехъ возрастовъ, а животныя отъ 1—2 лѣтъ 25,3%.

Весь контингентъ частновладельческихъ лошадей по уездамъ Тамбовской губернии распределяется слѣдующимъ образомъ:

| У              | Б | З | Д | Ы | Лошадей въ % къ итогу по губернии. |
|----------------|---|---|---|---|------------------------------------|
| Кирсановскій   | . | . | . | . | 15,1                               |
| Тамбовскій     | . | . | . | . | 15,6                               |
| Козловскій     | . | . | . | . | 14,5                               |
| Моршанскій     | . | . | . | . | 11,5                               |
| Шапскій        | . | . | . | . | 8,6                                |
| Уманскій       | . | . | . | . | 8,2                                |
| Борисоглебскій | . | . | . | . | 6,5                                |
| Елатомскій     | . | . | . | . | 6,2                                |
| Лебедянский    | . | . | . | . | 5,6                                |
| Ланецкій       | . | . | . | . | 3,6                                |
| Темниковскій   | . | . | . | . | 3,6                                |
| Спасскій       | . | . | . | . | 2,5                                |

Имя обозначаются, какъ это видно изъ таблицы, двѣ группы уѣздовъ: первая—съ болѣе сильно развитымъ коневодствомъ, вторая—съ значительно менѣе развитымъ. Первую группу составляютъ 4 уѣзда: Кирсановскій, Тамбовскій, Козловскій и Моршанскій уѣзды; вторую группу—бѣдную лошадьми—6 уѣздовъ: Борисоглебскій, Елатомскій, Лебедянский, Ланецкій, Темниковскій и Спасскій.

Для первой группы уѣздовъ выражается 56,1% всехъ имѣющихся въ частновладельческихъ хозяйствахъ Тамбовской губернии лошадей, въ то время, какъ на долю 6 уѣздовъ второй группы придется лишь 27,5% наличности.

Два остальные уѣзда—Шапскій и Уманскій по степени развитія частновладельческаго коневодства занимаютъ среднее мѣсто между тою и другою группами уѣздовъ.

Такое неравномерное распребленіе по уѣздамъ и крупнаго рогатаго скота, что видно изъ слѣдующей таблицы:

| У            | Б | З | Д | Ы | Кр. рог. скота въ % къ итогу губернии. |
|--------------|---|---|---|---|----------------------------------------|
| Тамбовскій   | . | . | . | . | 13,1                                   |
| Кирсановскій | . | . | . | . | 12,8                                   |
| Козловскій   | . | . | . | . | 11,5                                   |
| Моршанскій   | . | . | . | . | 12,5                                   |

| У ъ з д ы      | Кр. рог. скота<br>въ % къ ит-<br>гу губернии. |
|----------------|-----------------------------------------------|
| Шацкий         | 10,2                                          |
| Елатомский     | 9,5                                           |
| Борисоглебский | 7,5                                           |
| Темниковский   | 7,4                                           |
| Уманский       | 5,2                                           |
| Лебедянский    | 4,2                                           |
| Линцевский     | 2,9                                           |
| Спасский       | 2,8                                           |

И здесь можем установить, следовательно, две группы уездов—богатых и бедных крестьян рогатым скотомъ.

Въ число более богатых рогатым скотомъ уездовъ войдутъ четыре съ более развитымъ коневодствомъ т. е. Кирсановскій, Тамбовскій, Козловскій и Моршанскій, а также Шацкий и Елатомскій. Бѣдную рогатымъ скотомъ группу уездовъ составятъ другіе шесть, — Борисоглебскій, Темниковскій, Уманскій, Лебедянский, Линцевскій и Спасскій. Количество крестьянскаго рогатаго скота въ первой группѣ уездовъ равно 69,1% во второй-же 30,9% всей наличности его въ частновладельческихъ хозяйствахъ Тамбовской губернии.

Какъ распределяется по уездамъ все количество частновладельческихъ овецъ видно изъ следующей таблицы:

| У ъ з д ы      | Овецъ въ<br>% къ ит-<br>гу по губер. |
|----------------|--------------------------------------|
| Кирсановскій   | 32,9                                 |
| Тамбовскій     | 23,2                                 |
| Борисоглебскій | 10,3                                 |
| Уманскій       | 10,2                                 |
| Козловскій     | 6,1                                  |
| Моршанскій     | 4,9                                  |
| Спасскій       | 3,2                                  |
| Шацкий         | 2,4                                  |
| Линцевскій     | 2,2                                  |
| Елатомскій     | 1,7                                  |
| Лебедянский    | 1,5                                  |
| Темниковскій   | 0,5                                  |

Уездовъ съ более развитымъ овцеводствомъ будетъ, следовательно, четыре: Кирсановскій, Тамбовскій, Борисоглебскій и Уманскій. Въ этихъ 4-хъ уездахъ сосредоточено 76,9% всей наличности овецъ; на долю же остальныхъ 8 уездовъ приходится лишь 23,1%.

Такое-же отсутствие равномерности можно констатировать и по отношенію въ распредѣленію по уездамъ свиней.

| У ъ з д ы      | Кол. свиней<br>въ % къ ит-<br>ту по губер. |
|----------------|--------------------------------------------|
| Кирсановскій   | 18,8                                       |
| Тамбовскій     | 18,0                                       |
| Моршанскій     | 15,3                                       |
| Козловскій     | 12,0                                       |
| Уманскій       | 10,2                                       |
| Борисоглебскій | 6,8                                        |
| Шацкий         | 5,3                                        |
| Елатомскій     | 3,6                                        |
| Линцевскій     | 3,4                                        |
| Темниковскій   | 2,2                                        |
| Спасскій       | 1,5                                        |
| Лебедянский    | 1,5                                        |

Въ пяти уездахъ—Кирсановскомъ, Тамбовскомъ, Моршанскомъ, Козловскомъ и Уманскомъ сосредоточено более трехъ четвертей всѣхъ частновладельческихъ овецъ или 75,9% въ остальныхъ 7-ми—около одной четверти или 24,1% общаго ихъ числа.

Сопоставляя теперь все приведенныя нами до сихъ поръ данныя о частновладельческомъ скотоводствѣ, мы можемъ представить степень развитія всѣхъ четырехъ отраслей животноводства (лошади, крупный рогатый скотъ, овцы и свиньи) въ слѣдующей схемѣ:

|                                                                              |                                                                                                                     |
|------------------------------------------------------------------------------|---------------------------------------------------------------------------------------------------------------------|
| 1-я группа уѣздовъ съ количествомъ скота на 1000 жителей свиней 9,5%.        | } Лошадей въ уѣздахъ: Тамбовскомъ, Кирсановскомъ, Козловскомъ и Моршанскомъ.                                        |
|                                                                              | } Крупнаго рогатаго скота, въ уѣздахъ: Тамбовскомъ, Кирсановскомъ, Козловскомъ, Моршанскомъ, Шацкомъ и Елатомскомъ. |
|                                                                              | } Свиной въ уѣздахъ: Тамбовскомъ, Кирсановскомъ, Козловскомъ, Моршанскомъ и Уманскомъ.                              |
|                                                                              | } Овецъ въ уѣздахъ: Тамбовскомъ, Кирсановскомъ, Уманскомъ и Борисоглѣбскомъ.                                        |
| 2-я группа уѣздовъ съ количествомъ скота на 1000 жителей свиней 8,6 на 1000. | } Лошадей: Лебедян., Липецк., Спасск., Темников., Елатом., Борисоглѣб., Уман. и Шацкій.                             |
|                                                                              | } Крупнаго рогатаго скота: Лебедян., Липецк., Спасск., Темников., Борисоглѣб. и Уманскій.                           |
|                                                                              | } Свиной: Лебедян., Липецк., Спасск., Темников., Елатом., Борисоглѣб. и Шацкій.                                     |
|                                                                              | } Овецъ: Лебедян., Липецк., Спасск., Темников., Елатом., Козлов., Моршанск. и Шацк.                                 |

Четыре уѣзда Тамбовской губерціи—Лебедянской, Липецкій, Спасскій и Темниковскій характеризуются весьма слабымъ развитіемъ всѣхъ отраслей животноводства, въ близкѣихъ къ этимъ уѣздамъ условіяхъ находится и Елатомскій уѣздъ, гдѣ лучше поставлено лишь разведеніе крупнаго рогатаго скота.

Наоборотъ для Тамбовскаго и Кирсановскаго уѣздовъ характерна другая картина: здѣсь сильно развиты всѣ отрасли животноводства, а три изъ нихъ (разведеніе лошадей, рогатаго скота, свиней)—въ 4-хъ уѣздахъ Кирсановскомъ, Тамбовскомъ, Козловскомъ и Моршанскомъ.

Въ Борисоглѣбскомъ уѣздѣ мало разводится лошадей, рогатаго скота и свиней и значительно больше овецъ.

Въ Уманскомъ уѣздѣ разводятъ больше мелкій скотъ, лошадей-же пров. скота мало.

Въ Шацкомъ уѣздѣ относительно больше рогатаго скота и меньше другихъ видовъ живогныхъ.

В. Цолжиковъ.

### КРАТКІЯ СВѢДѢНІЯ

#### О возникновеніи и современномъ состояніи Козловскаго коммерческаго училища \*).

Возникновеніе Козловскаго коммерческаго училища, единственнаго мужскаго средне-учебнаго заведенія въ городѣ, имѣетъ довольно продолжительную исторію.

26 Февраля 1871 года состоялся приговоръ Козловскаго городского общества о необходимости открытія въ г. Козловѣ мужской гимназіи, а на экстренномъ уѣздномъ земскомъ собраніи 4 Марта того же года было признано справедливымъ и полезнымъ для земства принять участіе въ этомъ дѣлѣ. Однако, 11 Сентября 1872 года Козловское земское собраніе, запросивъ часть необходимыхъ средствъ и заручившись согласіемъ на матеріальную поддержку со стороны города, наило лучшимъ ходатайствовать, вмѣстѣ съ городскимъ обществомъ, объ открытіи въ г. Козловѣ реальнаго училища, съ пособіемъ отъ казны. Въ этомъ смыслѣ и послано было ходатайство въ Министерство Народнаго Просвѣщенія. Министерство, находя ассигнованія города и земства на реальное училище недостаточными и въ тоже время не имѣя возможности дать просимое пособіе, обуславливало открытіе училища содержаніемъ его на однихъ мѣстныхъ средствахъ. Городъ и земство, при содѣйствіи

\* Матеріаломъ для составленія настоящей записки послужили рукописныя извлеченія изъ архива Козловской Городской Думы, а также—уставъ, ежегодные отчеты и дѣла архива Козловскаго коммерческаго училища и друг.



Городского Общественного Банка и Козловского Общества взаимного кредита, постепенно увеличивали свои ассигновки на содержание училища и, наконец, обязались, за поручительством города, взять на себя все расходы по этой статье. Тогда, 9 ноября 1876 года, Городским Головой было получено уведомление, что Министерство Народного Просвещения разрешило съ 1876—7 учебного года открыть въ г. Козловѣ шести-классное реальное училище съ основными и коммерческими отдѣленіями. На 30 апреля 1877 года назначено уже было соединенное засѣданіе Городской Думы и земскаго собранія для выбора директора училища. Но, прежде чѣмъ состоялось это собраніе, нѣкоторыми гласными было возбуждено (22 апреля) непредусмотрѣнный раньше вопросъ о средствахъ на приспособленіе подъ училище одного изъ городскихъ домовъ. Самъ городъ не могъ найти такихъ средствъ, земство отказалось дать ихъ, вследствие чего открытіе реального училища откладывалось на неопредѣленное время. Въ этомъ смыслѣ Городская Управа отвѣчала на отношеніе Тамбовскаго Губернатора отъ 21 августа 1879 года, гдѣ, опъ,—сообщая о просьбѣ со стороны Земской Управы ходатайствовать предъ Министерствомъ Народнаго Просвещения о принятіи мѣръ къ скорѣйшему открытію въ г. Козловѣ реального училища въ виду уклоненія отъ этого Городской Думы,—предлагала сообщить, приняты ли городскимъ управленіемъ мѣры къ открытію училища, какия къ этому препятствія, и предвидится ли устраненіе ихъ въ скоромъ времени. При повомъ разсмотрѣніи вопроса объ открытіи реального училища 12 сентября 1879 года и 13 июня 1880 года Дума постановила окончательное рѣшеніе дѣла отложить: въ первомъ случаѣ—въ виду важности вопроса и предстоящей перемѣны состава гласныхъ, во второмъ—опять за неимѣніемъ средствъ на приспособленіе и оборудованіе помѣщенія для училища. Наконецъ, въ виду только что упомянутого рѣшенія, а также въ виду вновь возникшаго дѣла объ открытіи въ г. Козловѣ гимназій, 20 ноября 1885 года Городская Управа постановила цѣлѣугодно въ производствѣ дѣла объ открытіи гимназій и реального училища—считать поконченнымъ и сдать въ архивъ.

По случаю тысячелѣтія со дня кончины св. первоучителя славянъ Методія, Городская Дума постановила было 4 апреля 1885 года ходатайствовать объ открытіи въ г. Козловѣ, при матеріальномъ содѣйствіи Губернскаго и Узданаго Земствъ, мужской гимназій съ наименованіемъ ея въ память св. Кирилла и Методія. Но такъ какъ оказалось, что учебное заведеніе съ особымъ наименованіемъ м. б. открыто въ томъ только случаѣ, когда содержаніе его будетъ вполнѣ обеспечено мѣстными средствами, то 12 сентября 1885 года Дума постановила ходатайствовать объ открытіи въ г. Козловѣ 4-хъ классной мужской гимназій на общемъ основаніи, безъ присвоенія ей особаго наименованія. Это постановленіе Думы, въ виду неправильнаго указанія источника содержанія гимназій, однако, было отмѣнено Губернскимъ по земскимъ и городскимъ дѣламъ Присутствіемъ. Съ другой стороны, нѣкоторые гласные заявляли, что гимназія не нужна и не по средствамъ городу. Тамъ же менѣе, принявъ во вниманіе обѣщанную матеріальную поддержку со стороны Губернскаго и Узднаго Земствъ, а также мнѣніе особой комиссіи, что средства на содержаніе гимназій м. б. включены въ смѣту городскихъ расходовъ, Дума 20 декабря 1885 года постановила возобновить ходатайство объ открытіи гимназій. Но условіемъ направленія этого ходатайства въ законномъ порядкѣ было постановлено городу и земству дать обязательство въ уплатѣ ежегодныхъ ассигнованій на содержаніе гимназій, равно какъ приспособить подъ помѣщеніе для негосударственной дѣл. Разсмотрѣвъ проектъ и смѣту расходовъ по такому приспособленію, Дума 13 ноября 1886 года постановила отложить это дѣло до выборовъ новаго состава гласныхъ, о чемъ и была уведомлена, въ отвѣтъ на ея запросъ отъ 2 августа 1887 года, Козловская Земская Управа. Позже, по поводу подобнаго запроса со стороны Губернатора отъ 10 мая 1889 года, Дума отвѣчала, что не продолжала ходатайства объ открытіи гимназій въ виду значительности расходовъ на приспособленіе помѣщенія для нея. Наконецъ, вопросъ объ открытіи въ г. Козловѣ гимназій и объ отысканіи нужныхъ для того средствъ разсматривался 22 июня и 6 ноября 1892 года, причѣмъ по вопросу о средствахъ Дума входила въ переписку съ Губернскимъ и Узднымъ Земствами, а также съ Козловскимъ Обществомъ взаимнаго кредита.

Въ августѣ 1896 года преподаватель Тамбовскаго института благородныхъ дѣвицъ П. А. Верещагинъ, по порученію главнаго Инспектора по учебной части Департамента Торговли и Мануфактуръ С. С. Григорьева, заявилъ Козловскому Городскому Головѣ Ротмистру И. П. Агафонову, что Министерство Финансовъ, озабоченное распространеніемъ коммерческаго образованія, находитъ весьма полезнымъ открыть въ г. Козловѣ, какъ желѣзно-дорожномъ узлѣ и торгово-промышленномъ центрѣ, коммерческое училище. Такъ какъ это заявленіе шло на встрѣчу давнымъ желаніямъ города и земства имѣть въ г. Козловѣ средне-учебное заведеніе, то И. П. Агафоновъ внесъ 5 сентября 1896 г. вопросъ объ открытіи коммерческаго училища на обсужденіе Думы. Комиссія (И. П. Агафоновъ, гласные В. П. Калмыковъ и Н. А. Калабинъ), выбранная для разработки этого вопроса, рѣшила его въ положительномъ смыслѣ. Безусловно соглашаясь съ мнѣніемъ комиссіи,

Дума, въ заседанияхъ 19 Октября 1896 года, 27 Марта и 12 Мая 1897 года, постановила ходатайствовать объ открытiи въ г. Козловѣ 7-ми класснаго коммерческаго училища съ приготовительнымъ при немъ классомъ, а также отвести для училища помещенiе въ одномъ изъ городскихъ домовъ. Одновременно выработана была проектъ устава училища и выяснены источники и смета доходовъ и расходовъ на обзаведенiе и содержанiе его. По заслушанiи проекта устава училища и сметы содержанiя его, Дума единогласно приняла ихъ и постановила ходатайствовать предъ Министромъ Финансовъ объ утвержденiи устава Козловскаго коммерческаго училища и объ ежегодномъ отпускѣ изъ казны недостающихъ на содержанiе его 4000 руб. На чрезвычайномъ уездномъ земскомъ собранiи 15 Июня 1897 года, согласно § 23 училищнаго устава, избраны были отъ земства четыре члена изъ Попечительнаго Совѣта училища (Ю. А. Ознобиинъ, М. М. Любощинскiй, А. Н. Новиковъ и К. Г. Вязлеву), а также ассигновано ему необходимое пособие отъ Уезднаго и Губернскаго земствъ. По утвержденiи устава училища 28 Июля 1897 года, въ чрезвычайныхъ заседанияхъ Думы 8-и 14 Августа были выбраны въ Попечительный Совѣтъ училища четыре члена отъ города (Н. И. Агафоновъ, В. П. Калмыковъ, Н. В. Стрѣльниковъ и Н. А. Калабинъ). 14 Августа 1897 года состоялось, въ присутствiи Главнаго Инспектора по учебной части Департамента Торговли и Мануфактуръ, Дѣйств. Ст. Сов. С. С. Григорьева и Тамбовскаго Губернатора, Дѣйств. Стат. Сов. С. Д. Раевского, первое засѣданiе Попечительнаго Совѣта училища. Здѣсь были выбраны единогласно—Предсѣдателемъ Совѣта Ю. А. Ознобиинъ, товарищемъ его Н. И. Агафоновъ, временно-исправляющимъ должность секретаря В. П. Калмыковъ и Директоромъ—преподаватель 3-й С.-Петербургской гимназiи Н. А. Верещагинъ. До прiѣзда послѣдняго прiобрѣтены училищной обстановки и учебныя принадлежности, а также прiемъ прошенiй были поручены В. П. Агафонову. Въ заключенiе выражена благодарность С. Д. Раевскому и С. С. Григорьеву за участiе, а Министру Финансовъ С. Ю. Витте—за содѣйствiе въ дѣлѣ открытiя въ г. Козловѣ коммерческаго училища.

Открыто было училище 25 Сентября 1897 года. Торжество открытiя началось причиною случившю рѣчью о. протоіерея Покровскаго гор. Козлова собора Н. А. Сперанскаго. Послѣ молебна и обычнаго многогубiя Предсѣдатель Педагогическаго Совѣта обратился къ публикѣ, переполнявшей восточную залу училища, съ рѣчью. Объявивъ коммерческое училище открытымъ и указавъ на соответствiе его типа жизненнымъ потребностямъ города, Ю. А. Ознобиинъ отмѣтилъ, что возникновенiемъ зданiя и матеріальнымъ обезпеченiемъ училища обязано городу, земству и усерднымъ пожертвованiямъ иждивателей гражданъ (имена которыхъ, вмѣстѣ съ суммами пожертвованiй \*), тутъ же были сообщены), а существованiемъ своимъ вообще—С. Ю. Витте и С. С. Григорьеву. Послѣ того директоръ, прочитавши списокъ учениковъ вновь открытаго училища, призвалъ ихъ къ дѣятельной, — успѣхамъ и прилежанiемъ,—благодарности учрежденiямъ и лицамъ, содѣйствовавшимъ открытiю училища, обещая съ своей стороны и своимъ сотрудникамъ употребить всѣ усилiя для возможно лучшей постановки учебнаго дѣла. Торжество закончилось вродивымъ гимномъ.

Козловское коммерческое училище, состоя въ вѣдѣнiи Министерства Финансовъ по Департаменту Торговли и Мануфактуръ, принадлежитъ къ разряду среднихъ учебныхъ заведенiй и имѣетъ цѣлью дать учащимся общее и коммерческое образованiе.

Въ училище принимаются, въ соответствующемъ классу возрастѣ (въ 1 классѣ 10—12 лѣтъ), дѣти всѣхъ сословiй и вѣроисповѣданiй. Прiемъ учениковъ производится,—по прошенiямъ на имя предсѣдателя Попечительнаго Совѣта и съ приложенiемъ необходимыхъ документовъ,—по переходному свидѣтельству другого коммерческаго училища или по утвержденiи установленнаго программой вѣстанiя, преимущественно въ началѣ и концѣ учебнаго года.

Всѣхъ учениковъ въ училищѣ состояло (къ началу года): въ 1897—98 году 153, въ 1898—99 году 243, въ 1899—1900 году 309, въ 1900—1901 г. 342, въ 1901—02 г. 353, въ 1902—03 г. 365.

Плата за ученiе (въ приготовительн., 1 и 2 классахъ—70 руб., въ 3, 4 и 5 клас.—90 руб., въ специальныхъ—125 руб.) вносится по полугодиямъ впередъ.

Учебныя занятiя продолжаются, за исключенiемъ воскресныхъ и праздничныхъ дней, а также рождественскихъ и пасхальныхъ ваканцiй, съ 1-го Сентября по 1-е Июня.

Кромѣ приготовительнаго, въ училищѣ, по штату, семь классовъ: пять общихъ и два специальныхъ. Впрочемъ, въ 1897—98 учеб. году въ училищѣ существовали только приготовительный, 1 и 2 классы. Дальнѣйшіе классы открываются, по одному, въ слѣдующіе учебные годы, такъ что въ полномъ составѣ классовъ училище существуетъ лишь въ высшемъ учебномъ году. Въ тоже время и некоторые изъ младшихъ и среднихъ классовъ имѣли и имѣютъ (въ 1902—03 учеб. году 3 и 4 классы) по два отдѣленiя.

Всего этихъ пожертвованiй, составившихъ капиталъ обзаведенiя училища, было зачислено на 16000 руб. Сборомъ этого капитала училище обязано Н. И. Агафонову.

Въ училищѣ преподаются: законъ Божій, русскій языкъ и словесность, нѣмецкій и французскій языки, исторія, географія, математика, естественная исторія, физика, космографія, коммерческая ариметика, бухгалтерія (теоретически и практически), коммерческая корреспонденція (на русскомъ и иностранныхъ языкахъ), политическая экономія, исторія торговли, законовѣдѣніе (преимущественно торговое и промышленное), химія и товаровѣдѣніе съ технологіей (а также практическія занятія въ лабораторіи по химіи и товаровѣдѣнію), коммерческая географія (преимущественно Россіи), каллиграфія, рисованіе, черченіе и гимнастика. Кроме того, въ училищѣ существуютъ уроки пѣнія и танцевъ, а желающіе обучаются за особую плату игрѣ на струнныхъ и духовыхъ инструментахъ и принимаютъ участіе въ ученическомъ оркестрѣ.

Въ преподаваніи примѣняются по мѣрѣ возможности методы практическаго изученія; облегчающіе усвоеніе и сохраненіе въ памяти учениковъ сообщаемыхъ свѣдѣній. Нѣмецкій и французскій языки въ частности преподаются по такъ называемому—натуральному методу, сообщающему ученикамъ достаточный навыкъ въ письменномъ изложеніи и разговорной рѣчи на этихъ языкахъ. Подобному преподаванію много способствуютъ существующія при училищѣ коллекціи учебныхъ пособій по исторіи, географіи, иностраннымъ языкамъ, рисованію, кабинету—физическій, товаровѣдѣнію, естествовѣдѣнію, химическая лабораторія и бібліотека.

Распределеніе предметовъ учебнаго курса по классамъ и программы преподаванія вырабатываются педагогическимъ комитетомъ и представляются Попечительнымъ Совѣтомъ на утвержденіе Министра Финансовъ.

Ученики, оказавшіе въ теченіе года удовлетворительные успѣхи и прилежаніе, переводятся въ слѣдующіе классы по опредѣленію Педагогическаго Совѣта безъ экзамена. Не успѣвавшіе въ теченіе года ученики или подвергаются осеннимъ повѣрочнымъ испытаніямъ, но не болѣе, какъ по двумъ предметамъ, или остаются въ тѣхъ же классахъ на 2-й годъ. Общѣ для всѣхъ учениковъ экзамены назначаются въ вышесказанномъ классѣ—по всѣмъ предметамъ, а въ другихъ классахъ—по тѣмъ, которые заканчиваются преподаваніемъ.

Окончившіе полный курсъ училища получаютъ аттестаты и званіе личнаго почетнаго гражданина (если не принадлежатъ къ высшему сословію), а отличные и отличнѣйшіе—званіе кандидата коммерціи и золотыя и серебряныя медали. Относительно отбыванія воинской повинности и при поступленіи на государственную службу, равно какъ въ высшія спеціальныя заведенія, коммерческое училище даетъ тѣ же права, что реальное.

Попечительный Совѣтъ училища состоитъ изъ председателя, директора и инспектора училища, четырехъ членовъ отъ земства, четырехъ членовъ отъ города, представителя отъ Козловскаго Общества взаимнаго кредита и одного члена отъ Министерства Финансовъ. Председатель и члены Совѣта избираются на четыре года и утверждаются: председатель Высочайшимъ приказомъ по Министерству Финансовъ, члены—Министромъ Финансовъ. Членами Попечительнаго Совѣта считаются и почетные попечители училища, избираемые за особые услуги послѣднему. Председатель и члены Попечительнаго Совѣта могутъ пользоваться привоенными къ должностямъ правами государственной службы, кроме права на пенсію.

Имѣя право непосредственнаго сношенія съ Учебнымъ Отдѣломъ Министерства Финансовъ, какъ по собственнымъ дѣламъ, такъ по представленіямъ педагогическаго комитета и директора училища, представляя по окончаніи учебнаго года Департаменту Торговли и Мануфактуръ отчетъ о состояніи учебно-воспитательной и экономической части въ училищѣ, Попечительный Совѣтъ избираетъ директора и инспектора, рассматриваетъ и направляетъ къ утвержденію представленія директора объ опредѣленіи прочихъ должностныхъ лицъ, рассматриваетъ и въ нужныхъ случаяхъ представляетъ къ утвержденію постановленія педагогическаго комитета. Непосредственное участіе Попечительнаго Совѣта въ учебно-воспитательномъ дѣлѣ обуславливается главнымъ образомъ тѣмъ, что чрезъ председателя или одного изъ членовъ оный участвуетъ съ правомъ голоса въ засѣданіяхъ педагогическаго комитета. По главнымъ образомъ дѣятельность Попечительнаго Совѣта обнаруживается въ завѣдываніи хозяйственной частью училища—въ заботахъ о пріумноженіи, сохраненіи и правильномъ расходованіи суммъ и имущества училища.

Нельзя не отмѣтить, что Попечительный Совѣтъ всегда обнаруживалъ чуткость къ нуждамъ училища и готовности къ щедрому изъ удовлетворенію.

Общій надзоръ за ходомъ преподаванія и воспитанія, равно какъ за порядкомъ въ училищѣ, вообще за точнымъ исполненіемъ училищнаго устава, распоряженій Министерства Финансовъ, постановленія Попечительнаго Совѣта и педагогическаго комитета, лежатъ на директорѣ. Изъ отдѣльныхъ обязанностей директора слѣдуетъ назвать председательствованіе въ педагогическомъ комитетѣ и участіе въ Попечительномъ Совѣтѣ, избраніе и представленію



через Попечительный Советъ для утверждения въ Учебномъ Отдѣлѣ преподавателей и другихъ должностныхъ лицъ, составленіе при помощи преподавателей ежегодныхъ отчетовъ по учебно-воспитательной части и представленіе ихъ черезъ Попечительный Советъ въ Департаментъ Торговли и Мануфактуръ и пр.

Ближайшимъ помощникомъ директора по учебной и воспитательной части является инспекторъ.

Директоръ и инспекторъ исполняютъ и преподавательскія обязанности.

Преподаватели общихъ и специальныхъ предметовъ, какъ штатные (имѣющие не менѣе 12 уроковъ), такъ и вольнонаемные, избираются директоромъ изъ лицъ, удовлетворяющихъ требованію ст. 16 в 17 Высочайше утвержденнаго 15 Апрѣля 1896 г. Положенія о коммерческихъ учебныхъ заведеніяхъ, и, по представленію Попечительнаго Совета, утверждаются въ должностяхъ Департаментомъ Торговли и Мануфактуръ.

Изъ преподавателей обыкновенно избираются директоромъ и утверждаются Департаментомъ Торговли и Мануфактуръ наблюдатели, обязанные имѣть ближайшій надзоръ за успѣхами и поведеніемъ учениковъ.

Въ настоящемъ году въ училищѣ, вмѣстѣ съ директоромъ и инспекторомъ, числится штатныхъ и вольнонаемныхъ преподавателей 19 человекъ (11 изъ нихъ съ высшимъ образованіемъ). Четыре преподавателя исполняютъ обязанности наблюдателей.

Въ училищѣ полагается должность врача и аптеководителя (онъ же заведываетъ зданіемъ училища). На обязанности врача лежатъ освидѣтельствованіе учениковъ въ началѣ и концѣ учебнаго года и подача имъ медицинской помощи ежедневно—въ стѣнахъ училища, а по мѣрѣ надобности—на дому.

Все должностныя лица училища получаютъ содержаніе и пользуются служебными правами и преимуществами по Высочайшимъ утвержденному 15 Апрѣля 1896 г. Положенію о коммерческихъ учебныхъ заведеніяхъ.

Для обсужденія дѣлъ по учебно-воспитательной части при училищѣ существуетъ подъ предсѣдательствомъ директора педагогическій комитетъ, состоящій изъ инспектора и всѣхъ преподавателей училища и собирающійся въ теченіе учебнаго времени по мѣрѣ надобности. къ обязанностямъ педагогическаго комитета относится: пріемъ учениковъ въ училище, обсужденіе ихъ успѣховъ и поведенія въ теченіе и по окончаніи учебнаго года, переносъ учениковъ изъ класса въ классъ и выдача аттестатовъ окончившихъ курсъ, присужденіе наградъ при переходѣ изъ класса въ классъ и по окончаніи курса, составленіе расписаній недельныхъ уроковъ и экзаменовъ, разсмотрѣніе составленныхъ преподавателями программъ, выборъ книгъ для учебнаго употребленія и для библіотеки, составленіе инструкцій для преподавателей, наблюдателей и учащихся, назначеніе высканій въ послѣднихъ, разсмотрѣніе годичныхъ отчетовъ по учебно-воспитательной части и проч.

Средства училища состоятъ изъ ежегодной субвенціи Государственнаго Казначейства (1000 руб.), изъ такихъ же ассигновокъ Козловской Городской Думы (5000 руб.), Тамбовскаго Губернскаго и Козловскаго Уѣзднаго Земствъ (6000 руб.), % съ капиталовъ училища, изъ платы за ученіе, пожертвованій и др. денежныхъ поступленій.

Состояніе училищныхъ капиталовъ къ 1 Сентября 1902 г. было таково: оборотнаго капитала—14605 руб. 90 к., капитала образованія—15170 руб. 75 к., капитала стипендій: имени Ю. А. Оздобинина 141 р. 29 к., имени Ш. Д. Клееске 3135 руб. 76 коп., капиталы музыкальныхъ инструментовъ 1016 р. 29 к., а всего 31069 р. 89 к.

Сумма притока и расхода училища на 1902—3 уч. годъ была исчислена въ 50139 р.

Общая стоимость училищнаго имущества къ 1 Сентября 1902 г. была 17498 р. 26 к. По отдѣльнымъ статьямъ эта сумма распредѣлялась такъимъ образомъ: 1. По классамъ, залу, канцеляріи и др. комнатамъ числится 1411 предм. на 7352 р. 10 к., 2. По учебно-вспомогательнымъ учрежденіямъ: а) по библіотекѣ 2325 книгъ или переплетовъ въ 2718 томъхъ или частяхъ на 2299 р. 82 к., б) по физическому кабинету 186 предм. на 1517 р. 52 к., в) по кабинету естественнѣдѣнія 362 предм. на 380 р. 84 к., г) по кабинету товаровѣдѣнія 152 предм. на 732 р. 84 к., д) по химической лабораторіи 6437 предм. на 4420 р. 22 к., е) по отдѣлу учебныхъ пособій (кроме 415 пожертвованій) 287 предм. на 463 руб. 26 к., ж) переходящаго имущества на 31 р. 66 к.

Въ текущемъ учебномъ году общее количество училищнаго имущества и стоимость его значительно увеличивается, благодаря тому, что на дальнѣйшее оборудованіе учебно-вспомогательныхъ учрежденій Попечительнымъ Советомъ отпущено 4725 руб.

Благодаря инициативе Главного Инспектора по учебной части Департамента Торговли и Мануфактур С. С. Григорьева, 6 ноября 1898 года было открыто „Козловское Общество распространения коммерческого образования“. Устав общества был утвержден 23 декабря 1898 г. Вскоре после того Общество возбудило перед Министерством Финансов ходатайство об открытии въ Козловѣ (вечерн.) торговых классов. Ходатайство было удовлетворено Министерством, и 29 января 1899 г. был утвержден устав торговых классов. Одновременно были открыты въ помѣщеніи мѣстнаго коммерческаго училища эти послѣдніе и существуют до настоящаго времени, т. е. пятый годъ. Классы состоятъ въ вѣдѣніи Министерства Финансовъ по Департаменту Торговли и Мануфактуръ. Цѣль классовъ—общаться лицамъ всѣхъ возрастовъ (не моложе, однако, 12 лѣтъ), преимущественно изъ состоящих на службѣ въ торгово-промышленныхъ учрежденіяхъ, знаніи, необходимыми въ торговомъ дѣлѣ.

Общее управленіе классами лежитъ на Попечительномъ Совѣтѣ. Должности председателя, его товарища и 5 членовъ въ этомъ Совѣтѣ совмѣщаются съ должностями председателя, товарища председателя и 5 членовъ Комитета Козловскаго общества распространения коммерческаго образования. Избираемые—на три года—общимъ собраніемъ этого общества, председатель, его товарищъ и члены попечительнаго совѣта утверждаются въ должностяхъ Департаментомъ Торговли и Мануфактуръ и состоятъ на государственной службѣ по этому Департаменту.

Въ первое трехлѣтіе существованія классовъ председателемъ ихъ былъ кандидатъ коммерціи Я. П. Калмыковъ, товарищемъ его—ротмистръ Н. П. Агафоновъ, членами—купцы Г. В. Комаровъ, Д. А. Полянский, С. А. Полянский, Х. П. Сафоновъ и С. А. Соколовъ. На второе трехлѣтіе составъ Попечительнаго Совѣта остался прежній, только на мѣсто умершаго Х. П. Сафонова избранъ директоръ Козловскаго коммерческаго училища Статс. Совѣтъ Оскаръ Эдуардовичъ Шрейберъ.

Преимущественную заботу Попечительнаго Совѣта составляетъ матеріальное обезпеченіе классовъ. Средства послѣднихъ образуются изъ взносов членовъ Козловскаго Общества распространения коммерческаго образования, изъ пожертвованій, изъ платы, взимаемой со слушателей классовъ (она не превышала 10 руб. за отдѣльный предметъ) и съ текущаго учебнаго года—изъ субвенціи отъ Министерства Финансовъ (2000 рублей).

На 1902—3 учебный годъ смета прихода классовъ исчислена въ 2200 руб., а смета расходовъ—въ 620 руб. Остаткомъ на 1903—4 учебн. годъ состоитъ 1600 рублей.

Принимая постоянное и близкое участіе въ благоустройствѣ учебной части классовъ, для ближайшаго попеченія о ней Совѣтъ избираетъ изъ числа преподавателей специальныхъ предметовъ въ классахъ и представляетъ на утвержденіе въ Департаментъ Торговли и Мануфактуръ особаго завѣдывающаго. Послѣдній участвуетъ въ засѣданіяхъ Попечительнаго Совѣта.

Должность завѣдывающаго Козловскими торговыми классами первоначально занималъ (бывшій) директоръ мѣстнаго коммерческаго училища П. А. Верещагинъ, послѣ него бывший директоръ того же училища О. Э. Шрейберъ, а съ 8 Марта 1903 г. представляемъ къ утвержденію въ должности завѣдывающаго инспекторъ того же училища и преподаватель бухгалтеріи въ классахъ А. И. Анкирскій.

Изъ предметовъ, разрѣшенныхъ къ преподаванію въ подобнаго рода просвѣдительныхъ учрежденіяхъ, въ Козловскихъ торговыхъ классахъ преподавались въ 1898—9 учеб. году русск., французск. и нѣмецкій языки, арифметика, коммерч. корреспонденц., въ 1899—1900 г. и въ 1900—1901 уч. г.—русск., французск. и нѣмецк. яз., арифметика, бухгалтерія и коммерч. корреспонд., въ 1901—2 уч. году—бухгалтерія и законовѣдѣніе, въ 1902—3 уч. г. бухгалтерія, законовѣдѣніе и арифметика.

Прекращеніе съ 1901—2 уч. г. преподаванія языковъ и въ записности отъ этого уменьшеніе общаго числа слушателей объясняется главнымъ образомъ тѣмъ, что плата въ теченіе двухъ лѣтъ за слушаніе этихъ предметовъ оказалась не по средствамъ большинству курсистовъ.

По уставу классовъ каждый предметъ преподавался обыкновенно въ теченіе одного двухъ лѣтъ, въ предѣлахъ программы, утвержденной по представленію Попечительнаго Совѣта, Министерствомъ Финансовъ.

Преподавателями классовъ (изъ платы по найму и безплатно) приглашаемы были Совѣтомъ и утверждаемы Департаментомъ Торговли и Мануфактуръ штатные и возмѣщаемые преподаватели мѣстнаго коммерческаго училища, а именно: директоръ (бывшій) П. А. Верещагинъ (коммерч. корреспонденц.) инспекторъ (бывшій директоръ) О. Э. Шрейберъ и преподав. А. О. Кюль (нѣмецк. яз.), С. Ю. Влудманъ и С. Е. Константиновъ (русск. яз.), В. А. Кюль (франц. яз.), А. И. Анкирскій (арифм. и бухгалтерія), П. И. Ефремовъ и Я. А. Давыловъ (арифметика), А. Н. Галипскій (законовѣдѣніе и коммерч. корреспонденц.).

Въ качествѣ слушателей записалось въ классы въ 1898—9 уч. году 205 чел., въ 1899—1900 уч. г. 103 чел., въ 1900—1901 уч. г. 57 чел., въ 1901—2 уч. г. 41 чел., въ 1902—3 уч. г. 35 чел.—лицъ разныхъ сословій и рода занятій. Кроме того, въ 1902—3 учеб. году слушателями подготовительной группы по арифметикѣ записалось 26 чел. изъ лицъ, окончивших курсъ начальныхъ училищъ. Само собою разумѣется, далеко не все записавшіяся приступили къ занятіямъ. Не мало оказывалось и такихъ, которые по разнымъ, обыкновенно вѣрнымъ, обстоятельствамъ не могли быть исправными слушателями и даже преждевременно прекратили посѣщеніе классовъ. Въ то же время некоторые изъ посѣдившихъ классы обучались нѣсколькимъ предметамъ изъ преподававшихся здѣсь, и некоторые изъ этихъ лицъ выражали, по окончаніи курса, желаніе подвергнуться испытанію въ знаніи пройденнаго и получить установленныя на этотъ случай свидѣтельства. Такихъ свидѣтельствъ было выдано: 1899—1900 г.—8, 1900—1901 г.—20, 1901—2 г.—16.

Администрація классовъ имѣетъ свидѣнія, что некоторые изъ слушателей послѣднихъ, отчасти—благодаря ей же заботамъ, дали практическое,—на разнаго рода службѣ, примѣненіе полученнымъ въ торговыхъ классахъ познаніямъ.

### Сиротскій домъ Тамбовскаго Губернскаго Земства.

Въ 1865 году учрежденія и капиталы приказа общественаго призрѣнія были переданы Тамбовскому земству. Между другими учрежденіями была передана и сиротскій домъ, имѣвшій два отдѣленія, мужское и женское.

По отзыву приемной комиссіи женское отдѣленіе помещалось на базарѣ, въ домъ пожертвованномъ купцомъ Суворовымъ. Изъ отчета ревизионной комиссіи видно, что занимаемый домъ двухъ-этажный съ кухней и подвальными службами. Стѣны въ подвалахъ оказались съ большими трещинами; во второмъ этажѣ полъ и балки подгнили, такъ что вездѣ были поставлены подпорки; колонны угрожали паденіемъ; крыша протекла, что повредило потолокъ, такъ что въ нижнемъ этажѣ штукатурка упала. Бани и прачешная малы и полуразрушены. Что касается бѣлья, то для 31 воспитанницы имѣлось всего 54 ерочки. Кроватное же бѣлье оказалось крайне плохо.

Мужское отдѣленіе занимало крайне тѣсное помещеніе во второмъ этажѣ въ домѣ на Большой улицѣ. Зданіе нѣсколько лѣтъ не ремонтировалось и требовало большихъ несправедливыхъ.

Каковы были педагогическій персоналъ можно отчасти судить по тому, что при мужскомъ отдѣленіи находилось два надзирателя, получавшихъ по 57 руб. въ годъ содержанія.

Призраваемыхъ мальчиковъ было 50, а дѣвочекъ 30. Мальчики обучались въ приходскомъ училищѣ и нѣсколько человекъ въ гимназій. Дѣвочки обучались дома подъ руководствомъ особахъ учительницъ и только дѣв. лучшія въ женской гимназій.

На содержаніе мужскаго отдѣленія отпускалось 5272 руб., а на женское 2315 руб., всего на сиротскій домъ—7587 руб. въ годъ.

Принадлежитъ сиротскій домъ въ такомъ жалкомъ видѣ, губернское земство старается ежегодно вводить какое нибудь улучшеніе, а въ виду громаднаго числа кандидатовъ на поступленіе въ сиротскій домъ, пришлось его значительно расширить.

Вмѣстѣ стараго дома на базарной площади, въ 1875 году были приобретены домъ Евсюкова подлѣ женской гимназій. Деревянный флигель былъ сломанъ, а выстроены каменный домъ, соединяющій во едино домъ Евсюкова съ тѣмъ, гдѣ помещалось мужское отдѣленіе. Въ томъ же году увеличено жалованье служащимъ въ сиротскомъ домѣ.

Въ 1877 году сѣмта сиротскаго дома исчислена уже въ 26783 руб., при чемъ на мужскомъ отдѣленіи находилось уже 94 питомца, а на женскомъ 51.

Въ 1893 году Урава обратила вниманіе на то, что часть сиротъ, человекъ 30—40, не цѣля никого, кто бы пожелалъ взять ихъ къ себѣ на каникулы, остаются на все лѣто въ стѣнахъ сиротскаго дома. Проведя цѣлый годъ въ тяжеломъ умственномъ трудѣ, находясь постоянно въ переносныхъ школьныхъ помещеніяхъ, эти дѣти лишены возможности воспользоваться и дѣтскими каникулами для пополненія растраченныхъ за зиму силъ. Въ виду этого рѣшено было построить на 40 человекъ лѣтнее помещеніе въ саду богатѣльни, близъ рѣки Цны.

В настоящее время Тамбовский сиротский домъ представляет самое крупное учреждение подобнаго рода. Въ немъ призрѣвается 122 питомца на мужскомъ отдѣленіи и 66 на женскомъ. По состояніямъ питомцы распределяются довольно равно: около 1/3 дворянъ, 1/2 разночинцевъ и 1/3 крестьянъ.

Сиротский домъ управляется директоромъ подъ контролемъ Губернской Земской Управы.

Женскому отдѣленію завѣдуетъ смотрительница. Двѣ воспитательницы-репетиторши дежурятъ черезъ день и репетируютъ уроки съ воспитанницами. Надзирательница завѣдуетъ хозяйственною частью женскаго отдѣленія. Затѣмъ имѣется особая репетиторша для практикъ по французскому и нѣмецкому языкамъ.

За исключеніемъ трехъ маленькихъ воспитанницъ, подготовляющихся къ поступленію въ гимназію, всѣ остальные учатся въ женской гимназій. Тѣ, которыя не могутъ совладать съ курсомъ гимназій, переводятся въ домъ трудолюбія, но къ этому приходится прибѣгать крайне рѣдко, такъ какъ успѣшность въ классныхъ занятіяхъ очень высока. Большинство прошедшихъ восемь классовъ гимназій поступаютъ въ высшія учебныя заведенія, пользуясь стипендіями отъ земства.

Въ свободное время воспитанницы занимаются шитьемъ бѣлья и платья на себя, кромѣ верхняго. Онѣ же шьютъ все бѣлье для мужскаго отдѣленія.

Смотрительница производитъ ежедневно чтенія съ туманными картинами и руководитъ самостоятельными чтеніями воспитанницъ, которыя вообще читаютъ много и охотно. Оставшіяся на лѣто воспитанницы отправляются со смотрительницею и дежурною воспитательницею на наемную дачу.

Въ мужскомъ отдѣленіи, кромѣ директора, имѣется его помощникъ, три воспитателя—репетитора, одинъ воспитатель—учитель, завѣдующій приготовительнымъ классомъ, законоучитель и учитель пѣнія. Помощникъ директора, кромѣ воспитательскихъ обязанностей, завѣдуетъ хозяйствомъ всего сиротскаго дома, имѣя въ помощники кастеляншу, ключника и дядьку.

Изъ мужскаго отдѣленія 50 воспитываются въ гимназій, 38 въ реальномъ училищѣ, 9 въ городскомъ, 1 въ музыкальномъ и 24 въ приготовительномъ классѣ. Почти всѣ окончившіе курсъ въ гимназій или реальномъ училищѣ поступаютъ въ высшія учебныя заведенія. Прощедшіе же городское училище, а также тѣ, которые по слабымъ способностямъ не въ состояніи одолѣть курса, опредѣляются въ спеціальныя учебныя заведенія. Во всѣхъ случаяхъ они получаютъ стипендію до окончанія образованія отъ губернскаго земства.

Для занятій воспитанники первыхъ четырехъ классовъ дѣлятся на группы. Воспитатель, завѣдующій группою, заботится не только объ успѣшности воспитанниковъ, но и о ихъ поведеніи. Старшіе воспитанники работаютъ самостоятельно.

Читаютъ воспитанники много. Одинъ изъ воспитателей производитъ ежедневно чтенія съ туманными картинами для младшихъ и среднихъ воспитанниковъ.

Для старшихъ воспитанницъ и воспитанниковъ устраиваются директоромъ разныя недѣлю литературныя бесѣды, а также бесѣды по поводу интересующихъ воспитанниковъ вопросовъ. Сопровождаются эти вечера чаепіемъ. Собирается 30—35 человекъ. Директоръ прочитываетъ какую нибудь статью или разсказъ и ставитъ по поводу прочитаннаго вопросы, на которые одинъ изъ воспитанниковъ и одна изъ воспитанницъ пишутъ въ слѣдующемъ разѣ рефераты. Эти рефераты прочитываются въ собраніи и обсуждаются товарищами. Послѣ чего директоръ обыкновенно резюмируетъ результатъ преній. Какъ воспитанники, такъ и воспитанницы дорожатъ этими бесѣдами. Научаютъ эти бесѣды воспитанниковъ глубже вдумываться въ прочитанное, научаютъ ихъ и говорить обдуманно, зная, что всякая описка быстро подхватится товарищами.

Занятія шитьемъ въ вечернюю перемену доставляютъ воспитанникамъ пріятный и полезный отдыхъ. Изъ воспитанниковъ и воспитанницъ сиротскаго дома составилась очень порядочная хоръ.

Зимомъ иногда въ праздники устраиваются литературно-музыкальныя вечера, а на Рождество обыкновенно ставится спектакль, при чемъ преимущественно отдается дѣтскимъ операмъ. Два два въ зиму бывають танцевальныя вечера.

Нѣкоторые изъ воспитанниковъ пристращаются къ рпеванію и выказываютъ особую успѣшность, при чемъ они подъ особымъ руководствомъ занимаются живописью.

Очень многіе воспитанники проявляютъ желаніе въ свободное время заняться ручнымъ трудомъ, стремясь что нибудь сдѣлать, что нибудь соорудить. Они дѣлали себѣ игрушки, лѣпки, ящички, кѣтки, балалайки, илѣи съѣты и т. п. Работы эти отвлекаютъ отъ шалостей, приучаютъ воспитанника что нибудь дѣлать, приучаютъ его къ аккуратности. Въ сожалѣнію, настоящее тѣсное помѣщеніе въ сиротскомъ домѣ рѣшительно не позволяетъ устроить какой нибудь уголокъ, гдѣ можно было бы поставить эти работы болѣе правильно.

Для прихворнувших на каждом отделении имеется свой лазаретъ, посѣщаемый врачомъ. При болѣе же серьезной болѣзни воспитанники и воспитанницы отправляются въ губернскую земскую больницу.

На дѣто большая часть воспитанниковъ разъѣзжается домой къ роднымъ. Остается около 40 человекъ, хотя замѣчено, что это число съ каждымъ годомъ увеличивается. Оставшіеся переселяются на дачу, при которой имѣется купальня и лодки.

Дѣтои совершаютъ интересныя прогулки по окрестностямъ Тамбона, а также по рѣкѣ на лодкахъ при чемъ воспитанники научаются хорошо грести и плавать.

Подъ руководствомъ воспитателей воспитанники производятъ естественнo-историческія экскурсіи, при чемъ систематично ведется коллектирование мѣстныхъ пѣвкомыхъ, водныхъ животныхъ и растений, такъ что трудами воспитанниковъ при сиротскомъ домѣ составились очень крупныя коллекціи, которыми пользуются и другія учебныя заведенія.

Отношеніе воспитателей къ воспитанникамъ самая желательная. Они взяли надлежачій тонъ, относятся къ воспитанникамъ просто, правдиво, безъ зангиванія; но гуманно, ласково, а главное съ любовью. Воспитанники, въ свою очередь, въ большинствѣ случаевъ относятся доверчиво и снѣгаютъ исполнить всякое требованіе, при чемъ, въ особенности старшіе, очень дорожатъ репутаціею сиротскаго дома. Наказаній въ сущности не применяется никакихъ, разлѣ различнагося мальчугана посадять около дежурной комнаты, чтобы былъ на виду. При нарушеніи порядка иногда сокращается отгулъ. Выговоры воспитанники получаютъ обыкновенно въ кабинетѣ у директора и только при болѣе крупномъ проступкѣ онъ дѣлается въ присутствіи всѣхъ воспитанниковъ.

Какъ мы видели за 30-ти лѣтній періодъ сиротскій домъ въ рукахъ земства значительно расширился и при этомъ въ немъ сдѣлано много существенныхъ улучшеній. Въ настоящее время въ немъ получаютъ не только среднее, но и высшее образованіе 188 сиротъ, которые по своему положенію никакого образованія получить не могли. Сообразно съ этимъ и ежегодный расходъ на сиротскій домъ возросъ до 52600 руб., не считая стипендій, которыми въ настоящее время пользуются около 40 человекъ.

Помѣщеніе все еще тѣсно, но земство не жалея затратъ, возводитъ новый флигель и затѣмъ прежнее помѣщеніе будетъ болѣе удобно приспособлено для своей цѣли.

И. Герасъ.

## Тамбовскій отдѣлъ С.-Петербургскаго Общества дѣтскихъ развлеченій.

Общество это существуетъ три года и успѣло въ это время своею разнообразною, полезною дѣятельностью заручиться сочувствіемъ Тамбовскихъ обывателей.

Городское управленіе пришло на помощь Обществу, уступивъ ему для устройства игръ Покровскій скверъ и лѣвую сторону Варваринской площади.

Покровскій скверъ оказался очень удобнымъ для игръ маленькихъ дѣтей. Комиссія по играмъ устроила здѣсь необходимыя приспособленія. Размѣстила для игръ составъ маленькихъ дѣтей въ разныхъ мѣстахъ кучи песка. Поставила стѣнку для отбѣжки мячомъ; накупила разныхъ игрушекъ: тачки, лопаты, формочки, серсо, мячи разныхъ размѣровъ, скакалки, обручи для катанія, небольшія кегли и т. п. Игры устраивались по средамъ и воскресеньямъ отъ 4 до 7 или отъ 5 до 8 час. вечера. На игры приходили дѣти отъ 1 до 15 лѣтъ. Собиралось ихъ отъ 100 до 300 человекъ. Игры велись подъ руководствомъ опытныхъ руководительницъ.

Варваринская площадь потребовала довольно большихъ предварительныхъ работъ, чтобы сдѣлать ее годною для игръ. Занимая большое пространство въ 85 саж. длины и болѣе 45 саж. ширины, она была вся наѣзжена глубокими колеями. Пришлось обрѣчь ее канавой, огородить, выровнять. Затѣмъ былъ устроенъ кегельбанъ съ босѣдкою, стѣнка для игры въ мячъ, поставлены два столба для гигантскихъ шаговъ, два баланспровочныхъ бруса, всѣ приспособленія для игры въ американскую ланту и кругомъ всей площади разставлены скамьи. Устроенъ былъ праздникъ древопосаженія, при чемъ обсадили площадь двумя рядами деревь. Дѣти, посадившія деревья, очень внимательно ухаживали за ними, усердно поливая въ жаркое время.

На Варваринской площади для игръ собирались болѣе взрослые дѣти, подростки и даже молодые люди 15—20 лѣтъ. Здѣсь практиковались главнымъ образомъ атлетическія игры, при чемъ самую любимую была американская ланта съ пренятствіями. Дѣвочки

играли преимущественно въ подвижныя игры и всегда толпились около гигантскихъ шаговъ. Всего играющихъ собралось иногда до 500 человекъ. Игры здѣсь производились также по средамъ и воскресеньямъ.

Игры эти имѣютъ громадное воспитательное значеніе. Въ первое время случались драки, слышались ругательства, болѣе сильные отнимали мячи отъ слабыхъ, пропадали игрушки. Въ настоящее время, благодаря руководителямъ и вліянію болѣе воспитанныхъ товарищей, игры ведутся совершенно прилично и въѣ приспособленія и выдаваемые игрушки остаются въ цѣлости. Площадь, покрытая травой, разукрашенная флагами, съ массою увлекательныхъ игръ дѣтей, представляетъ привлекательное зрѣлище и потому здѣсь всегда толпится много зрителей.

Считая катаніе на конькахъ однимъ изъ самыхъ полезныхъ упражненій для зимы, Общество сдѣлало попытку устроить свой безплатный катокъ, но попытка не удалась. Зима случилась очень нестойкая и снѣжная, такъ что расчистка катка и содержаніе его въ порядкѣ обошлось самымъ дорого. На сѣдующую зиму Общество купило известное число билетовъ для входа на частный катокъ и раздавало эти билеты безплатно бѣднѣйшимъ дѣтямъ. При этомъ были приобретены и коньки. Такой способъ оказался и производителнѣе и дешевле.

На дѣто Общество брало на прокатъ большую лодку, которою могъ пользоваться каждый членъ, собравъ для прогулки не менѣе 12 дѣтей.

На Рождествѣ устраивались безплатныя елки въ двухъ мѣстахъ. Эти елки сопровождались хорошимъ убранствомъ, туманными картинками, разсказами, при чемъ дѣтямъ раздавались гостинцы и дешевые подарки.

При Обществѣ образовалась труппа любителей, которая по временамъ устраивала для дѣтей безплатныя спектакли. Спектакли эти производились сначала въ Толмачевскомъ училищѣ, но такъ какъ дѣтей, желающихъ присутствовать было слишкомъ много, то эти спектакли были перенесены въ земной театръ, гдѣ выдавалось до 900 билетовъ бѣднѣйшимъ дѣтямъ.

Общество устраивало также чтенія для учащихся. Эти чтенія состояли обыкновенно изъ двухъ частей, первая научно-популярная, вторая состояла изъ литературнаго чтенія.

Устраивались также и лекціи, для чего лекторы приглашались изъ Московскаго университета.

Общество устроило дешевую библиотечку для дѣтей. Съ самаго начала пожертвованія шли довольно щедро, такъ что почти на половину библиотечка состоитъ изъ книгъ пожертвованныхъ. Выборъ книгъ производится особою библиотечною комиссіею и затѣмъ приобретаетъ совѣтомъ Общества. Вся библиотечка раздѣляется на три отдѣла по возрастамъ. Число подписчиковъ быстро растетъ, такъ что въ настоящее время достигло 500.

Обладая очень скромными средствами, Общество старалось доставлять бѣднѣйшимъ дѣтямъ разумныя развлеченія самымъ образомъ получаея трудами самихъ членовъ.

*Н. Герфъ.*

### Тамбовское Общество попеченія о дѣтяхъ.

Общество это только еще приступаетъ къ дѣятельности. Уставъ его былъ утвержденъ г. Министромъ Внутреннихъ Дѣлъ всего 6 февраля 1902 года.

Общество раздѣляетъ городъ на двѣнадцать попечительствъ. Каждый участокъ управляется особо избраннымъ попечителемъ у котораго имѣются помощники. Роль попечительствъ пока ограничивается ознакомленіемъ съ положеніемъ дѣтей въ своемъ участкѣ и въ сборѣ денегъ, а въ иныхъ случаяхъ и въ выдачѣ одновременнохъ пособій.

Общество, не сочувствуя одновременномъ пособиямъ и допуская ихъ только въ крайнихъ случаяхъ, какъ мѣру palliativную, заботится объ устройствѣ такого учрежденія, гдѣ бы бѣднѣйшія дѣти причащались къ работѣ и тѣмъ совершенно избавлялись отъ своей горькой участи.

Председатель Общества, осмотрѣвъ выдающіяся благотворительныя учрежденія Европы и Сѣверной Америки, предложилъ остановиться на типѣ американскихъ образцовыхъ фермъ всего болѣе, по его мнѣнію, подходящихъ къ намъ.

Для выработки проекта такой фермы образовалась комиссія, въ которую вошли: Губернскій Предводитель Дворянства, Председатель Губернской Земской Управы, Представитель Министерства Земледѣлія, Председатель Тамбовскаго Общества попеченія о дѣтяхъ, губернской агрономъ, архитекторъ и завѣдующій школьнымъ бюро.

Въ комиссія Предсѣдатель Общества высказалъ слѣдующія главные положенія, на которыхъ, по его мнѣнію, должно строиться проектъ.

Устройство образцовой фермы, на которой безпріютныя дѣти пріучались бы къ сельскимъ работамъ, садоводству, огородничеству, молочному хозяйству, птицеводству, пчеловодству, а также къ некоторымъ мастерствамъ, полезнымъ въ деревнѣ, имѣть много преимуществъ передъ устройствомъ городскихъ пріютовъ.

Здѣсь дѣти живутъ жизнью простыхъ рабочихъ и съ перваго же дня пріучаются приносить посильную пользу; содержаніе ихъ обходится несравненно дешевле; жизнь ихъ здоровѣе, и въ нравственномъ, а въ физическомъ отношеніяхъ, и наконецъ по выходѣ изъ заведенія они легко найдутъ себѣ заработокъ, такъ какъ въ хорошо подготовленныхъ сельскихъ рабочихъ всегда ощущается недостатокъ.

Ферма должна быть устроена образцово, съ надлежащимъ количествомъ пашенныхъ рабочихъ и специалистовъ, чтобы служить одновременно и показною фермою для Тамбовскихъ земледѣльцевъ, распространяя между ними лучшіе способы обработки земли, наилучшіи породы скота и птицъ, лучшія сѣмена и т. п.

Чтобы извѣстныя использовать развѣ образцово устроенную ферму, при учрежденіи при ней низшей сельско-хозяйственной школы 2-го разряда, для пріема безпріютныхъ дѣтей обоаго пола съ 10-ти лѣтняго возраста, устроить и низшую школу 1-го разряда для болѣе способныхъ дѣтей и для пріема земскихъ стипендіатовъ не моложе 14-ти лѣтъ, прошедшихъ двухклассную школу. Тутъ же можно устроить практическіе курсы для взрослыхъ, принимаемыхъ по особому соглашенію.

По своему назначенію ферма должна быть устроена близъ какой нибудь желѣзнодорожной станціи, чтобы доступъ къ ней былъ легокъ.

На устройство такой фермы потребуется не мало денегъ, но въ этомъ отношеніи докладчику кажется, что при составленіи проекта не должно стѣсняться, такъ какъ къ Обществу придутъ на помощь — и Министерство Земледѣлія, и Тамбовское дворянство, и земство, и городъ и частныя лица \*).

Если бы Общество не было въ состояніи съ самаго начала полностью выполнить выработанный комиссіею проектъ, то можно было бы выполнять его по частямъ, всегда имѣя ввиду окончательный планъ всего проекта.

Ферма должна управляться Попечительнымъ Совѣтомъ, въ составъ котораго войдутъ: Представитель дворянства, земства, города Тамбова, Министерства Земледѣлія и Тамбовскаго Общества попеченія о дѣтяхъ.

Составъ комиссіи представлять такую силу, что, при богатствѣ Тамбовской губерціи, при тепломъ отношеніи къ дѣлу, можно создать ферму не только образцовую для Тамбовской губерціи, но и для всей Россіи. Эта ферма, чрезъ своей благотворительной цѣли, являясь земледѣльцевъ съ лучшими способами веденія хозяйства и снабжая ихъ хорошо подготовленными работниками, безъ сомнѣнія, можетъ содѣйствовать къ значительному возвышенію благосостоянія всего края.

Неслѣ въ которыхъ замѣчаній и разъясненій, Предсѣдатель комиссіи Губернскій Предводитель Дворянства предложилъ: выдѣлать подкомиссію для составленія проекта устава фермы на выслушаніяхъ главныхъ основаній, внести проектъ на утвержденіе общаго собранія членовъ Общества и затѣмъ представить его на утвержденіе въ Министерство Земледѣлія. Предложенія эти были приняты.

Подкомиссія выработала проектъ устава фермы и ему будетъ данъ надлежащій ходъ.

И. Герье.

\*). По повеленію Высочайше утвержденному 27 Декабря 1883 года, при учрежденіи низшихъ сельско-хозяйственныхъ школъ со стороны Правительства оказывается пособие: 1) въ отводѣ участка казенной земли въ размѣрѣ до 500 десятинъ, 2) въ назначеніи изъ средствъ Государственнаго Казначейства денежнаго пособия, въ количествѣ до 3500 руб. въ годъ на каждую школу.

## ИСТОРИЧЕСКИЙ ОЧЕРКЪ дѣятельности Тамбовскаго медицинскаго Общества, нынѣ „Тамбовскаго Физико-медицинскаго“,

(составленный Предсѣдателемъ Общества П. П. Суцискимъ).

Дѣятельность „Тамбовскаго Физико-медицинскаго Общества“ уставъ котораго утвержденъ менѣе двухъ лѣтъ тому назадъ, тѣсно связана съ дѣятельностью „Тамбовскаго медицинскаго Общества“, основаннаго еще въ 1870-мъ году.

Потому въ этомъ историческомъ очеркѣ дѣятельность этихъ двухъ Обществъ излагается совместно.

Материаломъ для составленія „Очерка“ служили: брошюра, изданная Тамбовскимъ медицинскимъ Обществомъ, по поводу изданія двадцатипятилѣтняго его основанія (16 Января 1870—16 Января 1895 г.)—Тамбовъ 1895 г.

За послѣдующее же время—печатные протоколы и труды Общества.

Предсѣдатель Общества П. Суцискій.

### Тамбовское медицинское Общество основано въ 1870 году.

Придать два года тому назадъ между мѣстными членами врачебнаго сословія Тамбовской губерніи созрѣла мысль о необходимости болѣе тѣснаго единенія и періодическаго обмѣна мыслями, наблюденіями, опытами и т. д., а также и носильнаго служенія соединенными силами на пользу окружающихъ. Послѣ необходимыхъ предварительныхъ работъ по части составленія и утвержденія устава, 15 Января 1870 г. состоялось въ помѣщеніи врачебнаго отдѣленія первое засѣданіе новорожденнаго Тамбовскаго медицинскаго Общества, на которое собрались слѣдующіе 17 членовъ основателей его: Ник. Сам. Абаза, А. А. Вернеръ, П. Ю. Горстъ, А. П. Егоровъ, Вик. Карл. Зедергольмъ, Ф. И. Зундблатъ, Э. Х. Иквантъ, В. И. Юхансовъ, П. Ф. Лазаренко, В. Р. Левкевичъ, М. М. Николаевъ, Н. П. Ноговицовъ, С. К. Оленинъ, П. И. Потѣхинъ, Э. О. Смотровъ, Н. П. Тулушевъ и С. А. Шиндлярскій.

Нѣкоторыхъ изъ вышеупомянутыхъ лицъ уже нѣтъ въ живыхъ, другихъ судьба и жизненные условія разбросали въ разные стороны Россіи и тѣмъ лишили Общество ихъ сотрудничества.

А между тѣмъ некоторымъ изъ этихъ именъ дороги Обществу, потому что съ ними связано начало его дѣятельности и успѣховъ.

Укажемъ на перваго Президента Общества В. К. Зедергольма положившаго много труда и энтузіастической энергіи, не смотря уже на свои юнѣшья лѣта, на осуществленіе идеи основанія общества и на руководство его дѣятельностью за первые годы его жизни. Только отъѣздъ его изъ Тамбова по служебнымъ обстоятельствамъ лишилъ Общество этого просвѣщеннаго въ высшей степени честнаго и энергичнаго дѣятеля, котораго Общество почтительно въспоминаетъ въ свои почетные члены.

Имя другаго основателя—Н. С. Абазы тоже должно быть вписано въ лѣтописи Общества. Врачъ по образованію, но давно оставившій медицинскую дѣятельность, блестяще начатую, и занимавшій постъ Тамбовскаго Вице-Губернатора, Н. С. Абаза тѣмъ не менѣе принималъ горячее участіе въ основаніи Общества; вокругъ него члены собирались для выработки устава, много слышали отъ него полезныхъ совѣтовъ и указаній; онъ же способствовалъ скорѣйшему утвержденію устава и открытію Общества.

Самыя теплыя и лучшія чувства являются въ воспоминаніяхъ о Президентѣ Общества—покойномъ почетномъ членѣ, Э. Х. Иквантѣ, благодаря которому Тамбовское медицинское Общество окрѣпло, заручилось сочувствіемъ администраціи и земства, приобрѣло много членовъ и сотрудниковъ и заслужило довѣріе. Во всѣхъ отношеніяхъ свѣтлая личность Э. Х. Иквантца и его высокополезная дѣятельность ярко и всесторонне обрисована въ брошюрѣ, составленной послѣ его смерти товарищами покойнаго и изданной Тамбовскимъ медицинскимъ Обществомъ.

Въ числѣ членовъ учредителей Общества состоятъ и въ настоящее время членами его С. К. Оленинъ, позднеѣ, въ теченіе многихъ лѣтъ состоявшій Предсѣдателемъ Общества. Его опытности и знанія Обществу во многомъ обязано развитіемъ своей дѣятельности.



Ф. П. Зундбладт продолжает попрежнему интересоваться дѣятельностью Общества и аккуратно посещаетъ всѣ его засѣданія.

Въ первый годъ своего существованія Тамбовское медицинское Общество, вызванное къ жизни потребностью самихъ врачей обмѣниваться своими мыслями и наблюденіями, не выходило почти изъ этой рамки частой внутренней жизни и не выступало на общественную арену; но со второго уже года своей дѣятельности, оно начинаетъ отчасти по собственной инициативѣ, отчасти по приглашенію администраціи и земства обсуждать вопросы, касающіеся общественнаго здравія и подлежащіе быть принятыми на практикѣ. Укажемъ на некоторые изъ нихъ:

- 1) открытіе лечебницы для приходящихъ больныхъ;
- 2) составленіе проекта объ обязательномъ оспопрививаніи;
- 3) разработка проекта объ организаціи земской медицинской части и обезпеченіе количества и направленія денежныхъ тратъ губернскаго земства при борьбѣ съ холерной эпидеміей;
- 4) выработка мѣръ для борьбы съ тифомъ;
- 5) принятіе мѣръ противъ распространенія среди населенія сифилиса и т. д.

Самымъ крупнымъ явленіемъ въ жизни Общества въ первые годы его существованія было открытіе лечебницы для приходящихъ. Открытіемъ этого благотворительнаго учрежденія общество связало себя съ публикой и приобрѣло сочувствіе многихъ, но къ сожалѣнію не всѣхъ. Доказывается это тѣмъ, что существованіе ея въ матеріальномъ отношеніи было крайне шатко и необезпечено. Директоромъ лечебницы для приходящихъ больныхъ съ 1878 года состоялъ теперь уже покойный Андр. Андр. Вернеръ, который посвятивъ этому гуманному учрежденію всѣ лучшія силы своей души, поддерживая его нравственно и матеріально. Члены медицинского Общества видѣли тогда труды глубокоуважаемаго Андрея Андреевича, высоко цѣнили его дѣятельность, выразивъ ему свое уваженіе избраніемъ его въ свои почетные члены. Лечебница при матеріальной поддержкѣ со стороны города и земства продолжала существовать 15 лѣтъ и только когда городъ отказалъ въ субсидіи, медицинское Общество принуждено было ее закрыть, не будучи въ силахъ поддерживать ее матеріально.

Постепенно развивая свою дѣятельность, Тамбовское медицинское Общество заручилось симпатіями и удобныхъ земскихъ врачей, которые посещали засѣданія, представляли цѣнныя наблюденія изъ своей земской медицинской дѣятельности, а изъ отдаленныхъ мѣстъ нашей губерніи присылали въ Общество письменныя сообщенія. Протоколы пополнялись не только медицинскимъ матеріаломъ, но и весьма важнымъ трудомъ касательно метеорологическихъ условій нашего города.

За 25-ти лѣтній періодъ времени Общество имѣло около 300 засѣданій, на которыхъ сдѣлано до 800 сообщеній, выходящихъ научную цѣнность въ различныхъ отдѣлахъ медицины. Помимо значительнаго числа научно-научетическихъ замѣтокъ, среди работъ Общества не мало сообщеній, имѣющихъ общее научное значеніе, и статьи, затрагивающія рядъ санитарныхъ вопросовъ.

Съ 1875 года въ ежемѣсячныхъ засѣданіяхъ присутствующими врачами сообщались свѣдѣнія о господствующихъ болѣзняхъ, какъ въ гор. Тамбовѣ, такъ и въ уѣздахъ.

Сводъ этихъ свѣдѣній въ одно цѣлое вмѣстѣ съ болѣе частыми вѣдомостями давалъ картину болѣзненности въ городѣ за годъ, хотя, конечно, не въ прямомъ, количественномъ отношеніи.

Въ некоторыхъ случаяхъ Общество пользовалось коллективнымъ трудомъ своихъ членовъ, избирая коммисіи для разработки и выполненія тѣхъ или другихъ задачъ Общества.

Въ первые годы своего существованія сообщенія и всѣ труды общества помещались благодаря любезному разрѣшенію г. бывшаго Губернатора—Н. М. Гартинга, въ Губернскихъ Вѣдомостяхъ, а для нуждъ общества дѣлалась 200 отдельныхъ брошюрованныхъ отписокъ по повѣстной таксѣ; такимъ образомъ, Общество, пользуясь готовымъ наборомъ своихъ протоколовъ изъ Губернскихъ Вѣдомостей, избавлялось отъ самаго крупнаго расхода.

Къ цѣлямъ Общества сочувственно относился и Губернская Земская Управа въ лицѣ уважаемыхъ Л. В. Вышеславцева, А. П. Муратова и Н. А. Конова, бывшихъ членами соперниками, которымъ Общество не разъ и высказывало свою искреннюю благодарность. По ихъ представительству передъ губернскимъ земскимъ собраніемъ Общество получало и получаетъ теперь на печатаніе своихъ протоколовъ ежегодную субсидію въ 250 руб.

Немедленно послѣ своего открытія Тамбовское медицинское Общество вступило въ научную связь съ иносторонними Обществами путемъ взаимнаго обмена изданіями, результатомъ чего получилась возможность пополненія бібліотеки Общества въ теченіе 25-ти лѣтняго періода обменомъ изданій 62 Обществами и научными учреждениями.

Библіотека Общества состояла ко дню 25-ти лѣтняго его изъ 1100 названій книгъ и брошюръ, заключающихся въ 1625 книгахъ, приобретенныхъ частью выпиской, частью пожертвованіемъ и получениемъ въ обменъ на протоколы засѣданій Общества.

Покойнымъ библіотекаремъ Общества—Р. И. Ситовскимъ составленъ полный систематическій каталогъ книгъ бібліотеки. Не щадя ни времени, ни труда, Р. И. Ситовскій неоднократно бралъ на себя исполненіе кропотливыхъ порученій по бібліотекѣ и выполнялъ ихъ выше всякихъ ожиданій. Онъ привелъ бібліотеку въ порядокъ и обогатилъ ее значительными пожертвованіями.

Для своихъ матеріальныхъ нуждъ Общество пользуется членскими взносами, которые въ первые годы существованія Общества были въ размѣрѣ 10 руб. въ годъ, а съ увеличеніемъ числа членовъ были уменьшены на 5 рублей.

Въ 1894 году положено основаніе запасному капиталу отчисленіемъ 500 руб. изъ суммъ, находящихся въ распоряженіи Общества.

При медицинскомъ Обществѣ имѣется премія имени Почетнаго Члена Э. Х. Икавитцъ, состоящая изъ процентовъ съ капитала въ 1000 руб., пожертвованныхъ покойнымъ Э. Х. Икавитцъ. Согласно волѣ завѣщателя проценты съ этого капитала ежегодно должны присуждаться тому изъ дѣйствительныхъ членовъ Тамбовскаго медицинскаго Общества, который въ теченіе предшествующаго года своимъ научными трудами всего болѣе содѣйствовалъ пруслѣванію Общества. Кроме того премія доктора Покровскаго, имени его сына, за лучшее сочиненіе по различнымъ болѣзнямъ и заболѣваній „рожею“ въ частности.

Составъ Тамбовскаго медицинскаго Общества къ 25-ти лѣтію его существованія былъ слѣдующій: почетныхъ членовъ 20, дѣйствительныхъ членовъ 87, членовъ корреспондентовъ 29, членовъ соревнователей 27.

Къ 16 Января 1895 года въ Обществѣ имѣлось 10 почетныхъ членовъ, 5 членовъ соревнователей и 51 дѣйствительныхъ членовъ. Бюро Общества состояло изъ Президента—М. Н. Яковлева, Вице-Президента—А. И. Котовникова, секретаря—И. А. Скворцова, товарища секретаря—М. А. Елинина, казначея—А. К. Юргенсъ и 2-хъ библіотечарей—Э. Я. Тропцкой и А. А. Вернеръ.

#### Почетные члены общества:

|                          |                            |
|--------------------------|----------------------------|
| Сен. Н. М. Гаргинъ.      | Проф. Н. В. Склифасовскій. |
| Бар. В. И. Рокоссовскій. | Ф. П. Зудблатъ.            |
| В. К. Зедергольмъ.       | С. К. Оленинъ.             |
| Проф. Браунъ.            | Проф. А. Я. Кожениковъ.    |
| Н. Ф. Эдекауеръ.         | К. Э. Славянский.          |

Предсѣдателями Общества со времени его основанія по 1901 годъ состояли: В. К. Зедергольмъ, Э. Х. Икавитцъ, М. И. Яковлевъ и С. К. Оленинъ.

Двадцатипятилѣтіе своей дѣятельности Общество праздновало торжественнымъ собраніемъ 16 Января 1895 года и въ теченіе этого времени удостоено Монаршей Милости.

Тамбовскій Губернаторъ во всеподданнѣйшемъ докладѣ о состояніи губерніи въ 1885 году вѣнелъ возможнымъ выразить, что медицинская часть въ губерніи находится въ весьма удовлетворительномъ состояніи. Дѣятельность медицинскихъ чиновъ начинается принимать строго научное направленіе, крестьянское населеніе обезпечено медицинскою помощью. На этотъ докладъ послѣдовала Высочайшая повѣсть: „Все это весьма примѣтельно и заслуживаетъ похвалы и поощренія“.

Въ періодъ времени съ 1895 г. по 1901 годъ Тамбовское медицинское Общество, продолжая преслѣдовать цѣли, указанныя ему уставомъ, старалось расширить свою дѣятельность не только въ формѣ научныхъ докладовъ въ собраніяхъ Общества, которыхъ было сдѣлано съ 16 Января 1895 года по 16 Января 1901 года болѣе 75, но и устройствомъ публичныхъ общедоступныхъ лекцій“.

Получивъ послѣ многократныхъ ходатайствъ въ 1897 году разрѣшеніе Почетителя округа и г. Тамбовскаго Губернатора на устройство такихъ лекцій, оно безотлагательно приступило къ осуществленію этой стороны своей дѣятельности и въ 1897—1898 г.г. было прочтено нѣсколько лекцій на отдѣльныя темы медицинскаго содержанія.

1899—1900 г. были прочитаны „систематическій общедоступный курсъ гигиены“ въ формѣ 16 лекцій, начатыхъ осенью 1899 года и законченныхъ весной 1900 года.

Лекціи читались по 2 раза въ недѣлю по средамъ и субботамъ въ Нарынцкинскомъ домѣ для народныхъ чтеній.

Аудиторія всегда была полна слушателями, главнымъ образомъ, изъ учащихся въ различныхъ учебныхъ заведеніяхъ.

Подобный же „Курсъ общедоступной гигиены“ были прочитаны, въ сокращенномъ видѣ, въ 1900-мъ году и въ гор. Козловѣ въ зданіи коммерческаго училища.

Въ виду успѣха этихъ лекцій осенью 1900 года и весной 1901 года были прочитаны рядъ лекцій подъ общимъ заглавіемъ „вода, воздухъ, свѣтъ и электричество, въ примѣненіи ихъ къ медицинѣ“.

Осенью въ 1901 году были прочитаны слѣдующія лекціи въ формѣ не систематическихъ курсовъ, а въ формѣ отдѣльныхъ лекцій на отдѣльныя темы, именно:

- 1-я и 2) Средствахъ самозащиты организма отъ заразныхъ болѣзней.
- 3) Болотная лихорадка (Малюдизмъ).
- 4) Желудочно-кишечныя заболѣванія у дѣтей.
- 5) Передача мысли на разстояніе (телеграфы и телефоны).
- 6) Какъ живетъ растеніе и чѣмъ оно питается.
- 7) Туберкулезъ въ детскомъ возрастѣ.
- 8) Рахитизмъ у дѣтей.
- 9) Бытовые и санитарныя условія г. Тамбова въ XVIII вѣкѣ.
- 10) Алкоголизмъ. Употребленіе спирта въ различныхъ мѣстностяхъ. Виды алкоголизма, его причины и послѣдствія.

Въ 1902 г о д у:

- 1) Доказательства вращенія земли около оси (опытъ Фуко).
- 2) О вѣтрахъ и вихряхъ. (Предсказаніе погоды).
- 3) „Поясная Вальтова дуга“.

Въ 1903 г о д у:

- 1) „Поясная Вальтова дуга“ (повтореніе лекцій 1902 года).
- 2) Первая система человека, ея строеніе и развитіе.
- 3)
- 4) Сознательное и безсознательное въ жизни человека.
- 5)
- 6)
- 7) Физика звука.
- 8) Органъ рѣчи у человека (Анатомія и физиологія).
- 9) Органъ слуха у человека, его строеніе, отправленіе и уходъ за нимъ.

Лекціи эти читались почетными, дѣйствительными членами Общества и членами-соревнователями совершенно безвозмездно, а потому и не требовала никакаго расхода со стороны Общества, такъ какъ небольшая плата за нихъ (15 коп. для учащихся), при широкомъ пользованіи безплатнымъ входомъ, для чего разсылались въ учебныя заведенія гор. Тамбова и гор. Козлова безплатные билеты, оказавшееся достаточнымъ, чтобы окупить все расходы по лекціямъ, какъ относительно платы за помѣщеніе, такъ и по изготовленію свѣтовыхъ картинъ, аппаратовъ, инструментовъ, необходимыхъ для опытовъ на этихъ лекціяхъ.

Получилась даже возможность собрать цѣлую коллекцію свѣтовыхъ картинъ научнаго содержанія для показанія на экранѣ, въ формѣ фотографическихъ діапозитивовъ, изготовленныхъ самими членами Общества въ количествѣ около 500 и цѣлый рядъ физическихъ приборовъ и аппаратовъ, демонстрированныхъ при опытахъ на лекціяхъ, выписанныхъ частью изъ-заграницы, частью изготовленныхъ на мѣстѣ, въ гор. Тамбовѣ, мѣстными силами Общества.

При устройствѣ такихъ лекцій особенно „Систематическаго курса общедоступной гигиены“ и другаго, за нимъ слѣдовавшаго, подъ общимъ заглавіемъ „вода, воздухъ, свѣтъ и электричество, въ примѣненіи ихъ къ медицинѣ“, ясно опредѣлялась необходимость расширенія сѣти Общества привлеченіемъ къ его составу сверхъ врачей еще и другихъ лицъ, состоявшихъ лишь „членами-соревнователями Общества“ въ качествѣ „дѣйствительныхъ“ его членовъ.

Въ виду этого въ „Тамбовскомъ медицинскомъ Обществѣ“ въ 1900 году возникъ вопросъ объ измѣненіи устава Общества и постановлено ходатайствовать о переименованіи „Тамбовскаго медицинскаго Общества“ въ „Тамбовское физико-медицинское Общество“, выработать проектъ новаго устава и представить его на благоусмотрѣніе г. Министра Внутреннихъ Дѣлъ.

Такое ходатайство было представлено въ Апрѣль 1901 года г. Министру Внутреннихъ Дѣлъ.

25 Октября 1901 г. за Министра Внутреннихъ Дѣлъ, Товарищемъ Министра, Сенаторомъ П. Дурново утверждёнъ „Уставъ Тамбовскаго физико-медицинскаго Общества“.

Въ годичномъ засѣданіи Тамбовскаго медицинскаго Общества 16 Января 1902 года по заявленію о томъ, что Уставъ Тамбовскаго физико-медицинскаго Общества утверждёнъ произведены выборы, на основаніи новаго устава: Председателя Общества, двухъ Товарищей Председателя, Секретаря, Казначей и третейскихъ судей.

Избраны записками и баллотировкою:

Председателемъ—И. П. Сувицскій. Товарищами Председателя: С. А. Жирновъ и И. И. Александровъ, Секретарями: И. В. Никольскій и Н. И. Успенскій. Казначеемъ—Ф. В. Сперанскій, Библиотекарями: А. А. Верверъ и П. Н. Щелочилинъ, третейскими судьями: И. А. Новиковъ и В. И. Евгеновъ.

Тамбовское физико-медицинское Общество, преобразованное, такимъ образомъ, изъ Тамбовскаго медицинскаго Общества, получило возможность имѣть съ своимъ составѣмъ рядъ новыхъ силъ въ лицѣ естествоиспытателей, инженеровъ, архитекторовъ, дѣлителей, агрономовъ, фармацевтовъ и зубныхъ врачей въ теченіе короткаго времени своего существованія съ 16 Января 1902 г. по Май мѣсяць текущаго 1903 года стремилось продолжать плодотворную дѣятельность Тамбовскаго медицинскаго Общества.

Въ теченіе 1902 и половины текущаго 1903 года, кромѣ продолженія лекцій, указанныхъ выше, въ Обществѣ была сдѣлана рядъ докладовъ, касающихся не только научныхъ вопросовъ послѣдняго времени, но и затрагивающихъ санитарныя условія гор. Тамбова, къ этимъ послѣднимъ относится:

Докладъ д-ра Моллесона „о санитарныхъ условіяхъ гор. Тамбова съ проектомъ собранія свѣдѣній по карточной системѣ о заболѣваемости, рождаемости и смертности“.

Его-же: „объ изслѣдованіи продажныхъ сортовъ молока и мяса въ г. Тамбовѣ“.

По поводу этихъ докладовъ были образованы особыя коммисіи, которымъ поручено разработать предложеніе П. П. Моллесономъ вопросы и сдѣлать соответствующія сношенія съ мѣстными административными учрежденіями.

Кромѣ того въ одеревныхъ засѣданіяхъ Общества, которыхъ было 15 (кромѣ годичнаго), сдѣланы были слѣдующіе доклады и сообщенія.

#### В ъ 1902 г о д у:

- 1) В. И. Евгеновъ: „Селенъ и его свойства“, съ демонстраціей опытовъ: зажиганіе лампочки, накаливаніе, взрывъ ироксидной ваты и дѣйствіе электрическаго звонка на селеновую пластинку.
- 2) Его-же: „Демонстрація приборовъ по Рентгеновскому и Арсовализациѣ“.
- 3) И. О. Сивилло: „Демонстрація случая третичнаго сифилиса, который былъ первоначально принятъ за Словную болѣзнь“ (Елефантіазисъ).
- 4) Жен. вр. М. С. Прокофьевой: „Случай уродства пальцевъ руки и ноги у ребенка въ нѣтомъ поколѣніи“, съ демонстраціей его матери и фотографическихъ снимковъ по способу Рентгена.
- 5) И. О. Сивилло: „Случай ихтиоза (рыбьей чешуи у человѣка)“.
- 6) М. А. Мелешина: „Случай непроходимости кишечника, вызванный инвагинаціею“.
- 7) В. И. Евгенова: „Безпроводный телеграфъ“, (сравнительная демонстрація приборовъ Макса Кола и Н. В. Горюнова).
- 8) И. С. Плотникова: „О цвѣтной фотографіи“.
- 9) Ф. В. Сперанскаго: „Къ казуистикѣ укушенія мѣстною ядовитою змѣей“.
- 10) В. Л. Ласкутова: „Къ казуистикѣ уродствъ“ (третья нога).
- 11) В. И. Евгенова: „О радиоактивныхъ тѣлахъ въ связи съ лучистою энергіею“.

12) Ф. О. Зарцина: „а) два случая аппендицита, б) два случая „Плеуэ“, в) случай кровавой рвоты послѣ операций“.

13) И. И. Александрова: „О давленіи свѣта“.

14) Ф. О. Зарцина: „Къ вопросу объ заболѣваніи предстательной железы“.

15) И. М. Потапова: „Третья мицеллеидная железа въ грудномъ возрастѣ“.

16) В. А. Богородицкаго: „Демонстрація большого послѣ операций вскрытія пищевода, съ благополучнымъ исходомъ, для устранения застрявшаго въ пищеводѣ посторонняго тѣла“.

17) В. П. Евгенова: „Демонстрація электрической лампы Периста“.

18) В. В. Челницева: „Объ искусственомъ шолкѣ“, съ демонстраціею прилепныхъ образцовъ.

19) И. И. Александрова: „Демонстрація прибора для нагляднаго объясненія движенія планеты солнечной системы“, (на электрической моделѣ).

20) А. А. Левченко: „Демонстрація приборовъ“, а) сложение волнъ, б) измѣненіе въ устройствѣ предохранительныхъ электрическихъ звонковъ.

21) И. Э. Гегель-Торна: „Къ вопросу объ опухоляхъ основанія черепа“.

22) Его-же: „Демонстрація на фантомѣ приемовъ цистоскопін“, (исслѣдованіе мочевого пузыря и мочеоточниковъ при помощи электрическаго освѣщенія цистоскопомъ).

23) В. В. Челницева: „Понятія химическаго объясненія флуоресцирующихъ бактерий“, съ демонстраціею самыхъ бактерий, присланныхъ имъ изъ Москвы.

24) А. А. Левченко: „Дѣйствіе электрическаго заряда на водяную струю“.

25) В. О. Горбатовскаго: „Случай зарубцованія въ тѣло ядыныхъ веригъ“ (цѣпей).

26) И. Э. Гегель-Торна: „Способъ пластическаго исправленія носа при помощи парафина“.

27) Ф. О. Зарцина: „Лечение невралгій сѣдалищнаго нерва подкожными инъекціями стрихнина“.

На осень 1903 года Тамбовскимъ физико-медицинскимъ Обществомъ предложены рядъ общедоступныхъ публичныхъ лекцій по слѣдующей программѣ, предвазначенныхъ въ прочтенію съ Октября мѣсяца текущаго года по Январю будущаго 1904 года:

1) Вступительное слово.—Завоеванія медицинской науки въ прѣдѣленіи ихъ къ жизни—И. И. Суцискій и И. Э. Гегель-Торна.

2) „Плюющая керосиновая лампа“ и сравненіе ее съ передающею звуки Вольтовой дугою—В. П. Евгеновъ.

3) Жидкій воздухъ, новѣйшія о немъ изслѣдованія—В. П. Евгеновъ.

4) и 5) Воздухоплаваніе: историческій очеркъ и современное состояніе вопроса—А. А. Левченко.

6) Наглядныя доказательства планетныхъ движеній солнечной системы—И. И. Александровъ.

7) Мѣры борьбы съ туберкулезомъ (чахоткой)—Ф. В. Сперанскій.

8) Лечение болѣзней, путемъ введенія составныхъ частей разныхъ органовъ (органо-терапия)—М. М. Настюковъ.

9) Почва и ся невидимые обитатели—Л. П. Эберманъ.

10) Вліяніе атмосферическихъ условій (давленіе воздуха, температуры, электричества на человѣческой организмъ)—А. А. Верещагинъ.

11) О высокихъ температурахъ—И. И. Плотниковъ.

Въ настоящее время состоятъ: Предсѣдателемъ Общества И. И. Суцискій, Товарищами Предсѣдателя: С. А. Жирновъ и А. А. Александровъ, Секретарями Общества: И. В. Пикольскій и И. П. Успенскій, Библиотекарями: А. А. Вернеръ и И. И. Щелочавинъ, Казначеемъ Ф. В. Сперанскій, третейскими судьями: И. А. Новиковъ и В. И. Евгеновъ.

Предсѣдатель Тамбовскаго физико-медицинскаго Общества И. Суцискій.

## Губернская земская больница.

Описание больницы, исторический очерк ее возникновения и развития, описание учреждений при больнице находящихся, новейшія сооружения, движение больных въ 1901 году, смета, медицинскій персоналъ и администрація.

Губернская земская больница расположена на окраинѣ города въ 62 саженьяхъ отъ восточной границы сѣверной части города, она находится на возвышенномъ мѣстѣ, съ сѣверной и восточной стороны окружена полями, съ южной—обширными дугами, орошаемыми р. Цюю и ея рукавами. Эти низменные мѣста начинаются въ 45 саженьяхъ отъ южной ограды больницы, больничная территория захватываетъ часть низменности, на которой расположены больничные огороды. Вся больничная территория заключаетъ въ себѣ въ настоящее время 29 десятинъ 2150 кв. сажней земли, на этой территоріи расположены двѣ больницы: соматическая больница съ учрежденіями къ ней относящимися, какъ-то: Елизаветинскій пріютъ для неизлѣчивыхъ, женская фельдшерская школа, пріютъ для подкидышей, губернской телѣтъки и лѣчебница для душевно-больныхъ, съ 1887 года имѣющая свою администрацію.

Соматическая больница на 270 кроватей помѣщается въ нѣсколькихъ зданіяхъ, расположенныхъ въ садухъ, большая часть территоріи занята огородами, службами, дворами, какъ-то: Дровяной дворъ, дворъ строительной конторы и т. д. Постройка большинства зданій, которыя въ настоящее время принадлежатъ больнице, относится къ 1842 году и произведена приказомъ общественаго призрѣнія, большинство зданій лѣчебницы для душевно-больныхъ построено позже земствомъ, лишь нѣкоторыя зданія остались отъ приказа общественаго призрѣнія. Во время приказа больница предназначалась не только для леченія больныхъ и умалишенныхъ, но и для призрѣнія немущихъ и престарѣлыхъ людей, здѣсь-же находился спрочскій домъ, богадѣльня, рабочій и смрительный домъ для осужденныхъ обоего пола. Во время приказа общественаго призрѣнія построены слѣдующія зданія: большой или главный корпусъ, зданіе женской больницы, домъ для квартиръ—старшаго доктора, смотрителя и священника, корпусъ для отдѣленія душевно-больныхъ на 45 кроватей, зданіе рабочаго и смрительнаго дома, зданіе богадѣльни, домъ для прачечной, кухня и нѣкоторыя службы. Большой корпусъ остался до настоящего времени почти въ томъ же видѣ какъ при первоначальной его постройкѣ, онъ представляетъ изъ себя громадное трехэтажное зданіе, обращенное фасадомъ на югъ, имѣетъ въ продольномъ размѣрѣ 41½ саж., въ поперечномъ 10<sup>10</sup>/<sub>100</sub> саж., высота зданія 7½ саж., въ центрѣ его небольшой куполъ съ крестомъ надъ помѣщеніемъ больничной церкви. Во всѣхъ трехъ этажахъ имѣется центральный темный корридоръ, дѣлящій его на двѣ половины. Другія зданія больницы подвергались значительнымъ передѣлкамъ и перестройкамъ и живутъ въ настоящее время въ большей части уже не тотъ видъ и не то назначеніе, которое имѣли при приказѣ, впрочемъ кухня и прачечная еще до сихъ поръ не перестроены и подлежатъ перестройкѣ въ ближайшемъ будущемъ.

Въ 1866 году 16-го Февраля благотворительныя учрежденія приняты Земскою Управой отъ приказа и вступили въ новую эру своей дѣятельности. Въ то время въ вышеоименованныхъ зданіяхъ богоугодныхъ заведеній больничныхъ мѣсть было лишь 209, душевно-больные призрѣвались въ отдѣленіи больницы, вмѣщавшемъ 45 больныхъ мужчинъ и женщинъ, 164 мѣста предназначались для больныхъ всѣми другими болѣзнями, при чемъ 134 мѣста для мужчинъ, 30 для женщинъ. Земская Управа въ первый же годъ заведенія богоугодными заведеніями произвела значительныя затраты на ремонтъ и расширеніе помѣщеній больницы. Но не сразу опредѣлилась роль земства и его обязанности по отношенію къ различнымъ богоугоднымъ заведеніямъ и постепенно лишь стала выясняться вопросъ, какой собственно капиталъ оставленъ приказомъ на содержаніе учреждений, перешедшихъ въ вѣдѣніе земства. Такъ въ 1869 году выяснилось, что смета расходовъ по всѣмъ учрежденіямъ богоугодныхъ заведеній равнялась 75202 руб., доходъ же съ капитала въ 759000 руб. опредѣляется цифрой 35186 руб. На основаніи разъясненій Сената 15 Юлія 1875 г. земство обязано принимать душевно-больныхъ безъ ограниченія числа кроватей.

Съ 1872 года Земское Собраніе стало увеличивать комплектъ кроватей, въ началѣ главнымъ образомъ, въ виду обязательнаго призрѣнія душевно-больныхъ, отдѣленіе для послѣдней категоріи больныхъ возрастало съ каждымъ годомъ, въ 1880 году комплектъ больныхъ этого отдѣленія опредѣлился уже цифрой 180 кроватей при общей цифрѣ 435 (въ среднемъ), въ 1887 году общее количество больныхъ достигло цифры 531 человекъ, причѣмъ душевно-больныхъ было 289, соматическихъ 242. Въ томъ же году земское собраніе постановило произвести полное отдѣленіе отъ общей больницы лечебницы для душевно-больныхъ и пригласить для завѣдыванія послѣдней особаго директора. Съ этого времени

лечебница для душевно-больных вступила в период самостоятельного развития отдельно от общей больницы. Соматическая больница расширилась и развивалась своим порядком. Такие учреждения, как спиритальный дом, сиротский дом, богадельня были вынесены с больницы территории, помпещения их главным образом приспособлены для призрения душевно-больных. При больнице возник целый ряд новых построек.

В 1871 году построены два дѣтских барака (предназначавшихся для холерных больных). В 1877 году построены зимние бараки, въ которых помпещены гинекологическіе больные и родильное отдѣленіе, въ 1900 году къ этимъ баракамъ пристроена обширная операціонная, стоившая 2800 руб. и отвѣдавшая послѣднимъ требованіямъ науки. Въ 1889 г. выстроено помпещеніе для губернскаго телятника, 1900 г. оно расширено и устроены новыя стойла для телятъ. Въ 1890 году возведена постройка анатомическаго института, расширено помпещеніе фельдшерской школы, выстроены пріютъ Св. Елизаветы для призрѣнія хрониковъ и неизлѣчивыхъ больных. Въ 1892 году (во время холеры) выстроены еще 2 дѣтскихъ барака. Въ 1895 году выстроены новый цейхгаузъ для храненія платя больнымъ и для больничнаго бѣлья. Въ 1899 году выстроено новое зданіе пріюта для подкидышей на 50 дѣтей. Въ 1902 году выстроены хирургическій баракъ, стоившій 3000 руб. Въ 1902—1903 г. приступлено къ постройкѣ новыхъ мастерскихъ, а также къ устройству артезианскаго колодезя и водоканки. Прежде чѣмъ перейти къ описанію учреждений, такъ или иначе связанныхъ съ губернской соматической больницей, необходимо указать на тѣ сооруженія, которыя касаются самой больницы.

При приказѣ общественаго призрѣнія больные, хотя ихъ было лишь 164, были помпещены чрезвычайно тѣсно; особенно неблагоприятными надо назвать условія, въ которыхъ помпещались заразные больные (по большей части вмѣстѣ съ другими терапевтическими больными) и хроникъ; не лучше было и зданіе женской больницы, всегда переполненное и, по самому своему устройству, неудобное, но болѣе всего санитарное состояніе больницы страдало отъ недостатка хорошей питьевой воды и отсутствія рациональныхъ приспособленій для удаленія отбросовъ и нечистотъ изъ больницы. Больница снабжалась водой нѣтъ колодезь съ грунтовой водой, а нечистоты шли въ выгребныя ямы, причемъ отъ въкоторыхъ ямъ проведены подземныя деревянные трубы для спуска жидкихъ нечистотъ. Еще въ 1876 году старшій докторъ больницы Д. Х. Исаевъ (который въ теченіи 30 лѣтънаго заведѣванія больницей много сдѣлалъ для ея преуспеванія) указывалъ на то, что подобное устройство сильно загрязняетъ почву и заражаетъ воздухъ миазмами; исправленное устройство отхожихъ мѣсть не только портитъ воздухъ больничныхъ палатъ, но и угрожаетъ прочисти стѣны зданія. Постепенно устроены были ватерклозеты, увеличено число ваннъ, проложены сточныя трубы, но лишь въ 1883 году одновременно съ постройкой новыхъ зданій лечебницы для душевно-больныхъ рѣшено было и въ старыхъ зданіяхъ ввести правильную канализацію и правильное водоснабженіе. На устройство канализаціи въ новыхъ зданіяхъ парасходовано 15 тыс. руб., въ старыхъ зданіяхъ 13291 руб.

Канализація представляется изъ себя сеть горчарныхъ трубъ съ извѣстными уклономъ, въ которую при помощи чугунныхъ трубъ сливаются нечистоты и вода изъ ватерклозетовъ и ваннъ. На протяженіи каждыхъ 10—12 сажень. стоятъ колодезы (кирпичные на цементѣ или бетонные) для прочистки трубъ, стѣтъ эта соединяется въ двѣ магистралы, которыя сливаютъ все нечистоты въ большой фильтр-осадочный колодезь, гдѣ жидкія нечистоты отдѣляются и отводятся въ сточную канаву, твердыя-же нечистоты служатъ для удобренія полей.

Водой больница снабжается въ настоящее время при помощи городского водопровода, который беретъ воду изъ родниковъ, расположенныхъ въ лѣсу въ нѣсколькихъ верстахъ отъ города. Питьевая вода прекраснаго качества, къ сожалѣнію, ее недостаточно для снабженія всѣхъ зданій общихъ больницъ, значительно разросшихся за послѣдніе годы, а потому въ настоящее время сооружается артезианскій колодезь, дающій 2300 ведеръ въ часъ. Въ связи съ этимъ сооружаемъ стоять устройство новой паровой прачешной; до сихъ поръ бѣлье стиралось въ ручную въ стариннаго устройства прачешной, неудовлетворившей потребностямъ больницы.

Вентиляція больничныхъ помпещеній, играющая первенствующую роль между санитарными условіями жилищъ, оставляетъ еще до сихъ поръ желать многого. Преобладаетъ естественная вентиляція, при помощи форточекъ и кампновъ, хотя имѣются калориферы и вентиляторы С.-Галли, вставленные въ дымовыя трубы печей.

Отопленіе больницы производится кафельными печами и калориферами.

Обѣщаніе керосиновое.

Кухня и хлѣбобекарня находятся въ помпещеніи, оставшемся отъ приказа общественаго призрѣнія, весьма тѣснымъ и неудобнымъ и ждутъ еще своего усовершенствованія.

Аптека, состоявшая при приказе из двух комнат, в которых отпускаем лекарства завѣдывалъ фельдшеръ будто-бы подъ надзоромъ врача, значительно расширена. Въ настоящее время аптекой завѣдуетъ фармацевтъ и провизоръ, его помощникъ, въ ней работаютъ 5 фельшеровъ и фельшерки ученицы, имѣется лабораторія и склады для аптечныхъ принадлежностей. Аптека снабжаетъ лекарствами не только больницу и лѣчебницу, но и всѣ богоугодныя заведенія.

Къ числу капитальныхъ сооружений, необходимыхъ въ каждой благоустроенной больницѣ, надо отнести дезинфекціонную камеру, построенную относительно недавно во время завѣдыванія больницей профес. Ринскомъ и стоившую 5263 руб. Дезинфекція вещей производится или текущимъ паромъ въ аппаратѣ, имѣющемъ давленіе 1½ атмосферы или (для вещей не выносящихъ высокой температуры) при помощи паровъ формалина въ особомъ герметическомъ ящикѣ. Тотъ-же паровой котель, который обслуживаетъ дезинфекціонную камеру, снабжаетъ паромъ и операционную (для осажденія въ воздухѣ взвѣшенныхъ въ немъ твердыхъ частицъ) и стерелизаторъ, служащій для обеззараживанія перевязочнаго матеріала.

Въ больницѣ имѣются двѣ обширныхъ операционныхъ, оборудованныхъ по всемъ требованіямъ современной хирургіи, одна изъ нихъ выстроена специально и находится въ особомъ изолированномъ помѣщеніи, снабженномъ и верхнимъ свѣтомъ, другая, находящаяся въ старомъ зданіи, передѣлана изъ больничной палаты и приспособлена къ новымъ требованіямъ лишь постольку это было возможно.

При хирургическомъ отдѣленіи въ 1899 году устроены особый кабинетъ, снабженный аппаратомъ Рентгена для добыванія X лучей съ приспособленіями для фотографированія. Къ сооруженіямъ, имѣющимъ непосредственное отношеніе къ правильной постановкѣ больничнаго дѣла, надо отнести устройство анатомическаго института и бактериологическаго кабинета, находившихся въ завѣдываніи особаго прозектора. Вопросъ объ учрежденіи прозектуры при больницѣ возникъ въ 1889 году, благодаря инициативѣ старшаго доктора М. П. Яковлева, вступившаго въ завѣдываніе больницей послѣ д-ра Исквитца.

Начало зданія анатомическаго института было положено еще въ 1868 году, когда земство устроило часовню, комнату для вскрытія труновъ и небольшой ледникъ для сохраненія покойниковъ. Лишь съ основаніемъ прозектуры при больницѣ было расширено тѣмъ-же до того времени помѣщеніе, устроены хорошій ледникъ, правильно оборудованная секціонная комната, аудитория, музей для храненія препаратовъ, просторная бактериологическая лабораторія и помѣщеніе для животныхъ, необходимыхъ для научныхъ изслѣдованій.

Лабораторія состоитъ изъ 4-хъ комнатъ, въ ней имѣются всѣ необходимыя приспособленія, какъ то: термостаты для выращиванія бактерий, прекрасные микроскопы, аутоклавъ, микротомы и даже аппаратъ для полученія сорбированнаго газа, вмѣсто свѣтлываго газа, столь желательнаго въ каждой лабораторіи; при лабораторіи имѣется также специальная научная бібліотека.

Изъ другихъ учреждений, построенныхъ на больничной территоріи и находящихся въ завѣдываніи старшаго доктора больницы, особаго вниманія заслуживаетъ пріютъ Св. Елизаветы для хрониковъ и неизлѣчимыхъ больныхъ. Это въ высшей степени полезное учрежденіе, имѣющее самое близкое отношеніе къ больницѣ, обязано своимъ возникновеніемъ инициативѣ и крупному пожертвованію покойнаго Предсѣдателя Губернской Управы Л. В. Вишеславцева.

При приказѣ общественного призрѣнія неизлѣчимые и хронички помѣщались частью отдѣльно въ самомъ плохомъ помѣщеніи зданія, частью вмѣстѣ съ другими больными. Въ 1880 году рѣшено было учредить при губернской больницѣ 24 кровати для неизлѣчимыхъ больныхъ, присылаемыхъ изъ уѣздовъ, по 2 кровати на уѣздъ.

Въ 1887 году Л. В. Вишеславцевъ пожертвовалъ капиталъ въ 200000 рублей для устройства особаго пріюта на 100 человекъ неизлѣчимыхъ больныхъ. Въ этотъ пріютъ предполагено перевести 24 больныхъ, помѣщавшихся въ больницѣ съ тѣмъ, чтобы содержаніе этихъ больныхъ оплачивалось изъ больничной сметы; содержаніе остальныхъ больныхъ хрониковъ покрывалось процентами съ капитала въ 120000 остающагося отъ постройки пріюта.

Въ Маѣ 1890 года закончено постройкой красивое двухъ-этажное зданіе; оно находится въ западной части больничной территоріи, фасадомъ также, какъ и главный корпусъ, обращено на югъ.

Отъ главнаго фасада, центръ котораго украшенъ куполомъ церкви, идутъ въ формѣ покоя два флангеля; какъ отдѣльныя, такъ и общія палаты выходятъ въ боковой корридоръ. Въ пріютѣ имѣется церковь и читальня для больныхъ. Въ нижнемъ этажѣ помѣщаются



50 мужчинъ, въ верхнемъ столько же женщинъ. Пріютъ открытъ для приярѣнія больныхъ: а) ракомъ и саркомой, б) страдающихъ параличемъ, в) обезображенныхъ сифилисомъ и волчанкой. Кровати распределены между уздами по 6 и 7 кроватей на узды; 15 кроватей въ пріютѣ находятся въ распоряженіи старшаго доктора для эвакуаціи хрониковъ изъ больницы. Завѣдуетъ пріютомъ одинъ изъ ординаторовъ больницы, ухажь за больными лежитъ на фельдшерицѣ и фельдшерѣ.

Въ вѣдѣніи больничной администраціи находится еще одно относительно молодое учрежденіе—пріютъ для подкинутыхъ дѣтей, вновь выстроенный, какъ выше упомянуто, въ 1899 г. Зачатки этого учрежденія были еще при приказѣ.—Отъ приказа въ вѣдѣніе Управы поступило 9 подкидышей, 3-е умерло, остальные отданы на воспитаніе за плату. Плата въ началѣ составляла—1 р. 50 к. за ребенка до 7 лѣтъ и 70 к. отъ 7 до 14 лѣтъ.

Въ 1886 году Собраніе утвердило предложеніе Управы увеличить плату за подкинутыхъ дѣтей до 2 руб. и до 1 руб. въ зависимости отъ возраста ребенка.

Въ 1890 году расходы на уплату за подкинутыхъ дѣтей опредѣляется въ среднемъ въ 3500 р. въ годъ, плата за дѣтей младшаго возраста (до 7 лѣтъ) повышена до 4-хъ руб. Одновременно съ системой раздачи подкинутыхъ дѣтей за плату, существовалъ пріютъ для подкинутыхъ дѣтей, но до 1889 года дѣти, въ виду вообще большой смертности въ пріютахъ, раздавались по возможности тотчасъ на сторону всякому заявившему желаніе взять за плату ребенка, поэтому въ 1889 году въ пріютѣ было лишь 12 подкидышей; они находились въ весьма тѣсномъ помѣщеніи, во многихъ отношеніяхъ неудовлетворительномъ требованіямъ гигіены.

Съ 1890 года это помѣщеніе расширено; раздавать дѣтей стали лишь бездѣтнымъ людямъ, причемъ лишь послѣ отнятія дѣтей отъ груди; до этого времени ихъ вскармливали въ пріютѣ. Въ 1891 году на плату за воспитаніе подкинутыхъ дѣтей въ смѣту внесено 5500 рублей.

Съ 1895 года стали принимать смѣшанное кормленіе грудью и стерилизованнымъ молокомъ до 4-хъ мѣсячнаго возраста, а съ этого возраста искусственное вскармливаніе; отдавать на воспитаніе стали лишь послѣ прорѣзыванія зубовъ у ребенка, — въ среднемъ по достиженіи имъ 10-ти мѣсячнаго возраста, въ виду того, что ранняя раздача дѣтей, создавая питомническій процессъ, не гарантируетъ дѣтямъ хорошаго вскармливанія матерямъ, взявшими ихъ на воспитаніе и даетъ большую смертность. Раздача бездѣтнымъ уже послѣ того, какъ ребенокъ прожили самый важнѣйшій возрастъ въ пріютѣ, введена потому, что такіа дѣти дѣлаются потомъ какъ-бы членами семьи раздающихъ дѣтей.

Въ 1899 году построено новое зданіе на 50 подкинутыхъ дѣтей, стоившее земству около 10000 руб. Зданіе каменное, двухъ-этажное, помѣщается въ саду на большой территоріи; въ верхнемъ этажѣ—два обширныхъ палаты, помѣщеніе для ваннъ, для стерилизаціи молока, въ нижнемъ этажѣ еще два запасныхъ палаты, помѣщеніе для 2-хъ надзирательницъ, кормилицъ и яслей.

Пріютъ находится въ завѣдываніи ординатора женщины-врача М. С. Прокофьевой. За послѣдній 1902 годъ число подкинутыхъ дѣтей было 223, изъ нихъ родано по деревнямъ 50, возвращено матерямъ 37, умерло въ пріютѣ 70, т. е. смертность—31%.

Стоимость содержанія пріюта по смѣтѣ 1902 года 10011 руб. 48 коп.

Кромѣ описанныхъ учрежденій, на больничной же территоріи находится губернской теленный, вырабатывающій оспенный детритъ. Широкая организація этого учрежденія относится тоже къ весьма недавнему прошлому.

Въ 1865 году въ Тамбовской губерніи по свѣдѣніямъ, полученнымъ Управой отъ Врачебнаго Отдѣленія, видно, что оспа принята 60738 дѣтямъ; изъ свѣдѣній же статистическаго комитета явствуетъ, что въ 1865 году родилось 103200 дѣтей, т. е. что большой % дѣтей остается безъ прививки оспы. Выпски оспидеміи натуральной оспы давали себя знать довольно часто и въ 1874 году Тамбовское медицинское Общество обратилось къ земскому собранію съ ходатайствомъ о денежномъ пособіи для болѣе широкой постановки оспопрививанія въ г. Тамбовѣ.

Въ 1875 году земское собраніе ассигновало 200 руб. на выпускъ лимфры и разсылку ея по уздамъ, но выпущенный детритъ оказался неудачнымъ.

Въ 1880 году собраніе утвердило докладъ Управы о влеченіи въ смѣту на оспопрививаніе 285 руб. и о передачѣ этой суммы въ распоряженіе Министерства Внутреннихъ Дѣлъ.

Въ 1881 году Министерствомъ Внутреннихъ Дѣлъ составлены правила оспопрививанія для губерній, въ коихъ введены земскія учрежденія. Первый § этихъ правилъ гласитъ: Губернская Земская Управа устраиваетъ и содержитъ въ губерльскомъ городѣ институтъ

для добыванія предохранительной телячьей лимфы, размысли ея Уезднымъ Земскимъ Управленіемъ и для обученія при институтѣ желающихъ оспопрививанію. Земское собраніе въ томъ же году внесло въ смету на оспопрививаніе сумму въ 3600 рублей.

Въ 1889 году устроенъ губернской телятникъ, въ 1900 и 1901 году телятникъ расширенъ и устроенъ по послѣднему слову науки. Въ настоящее время губернскимъ телятникомъ завѣдуетъ врачъ Ф. Я. Троицкая.

Въ 1902 году съдѣлана была прививка 68 телятамъ, снято детрита на 292120 привитій, въ уѣзды отпущено на 274835 человекъ, продано 1578; бесплатно роздано на 2225.

При телятникѣ производятся бесплатныя прививки оспы.

#### Фельдшерская школа.

При губернской земской больницѣ имѣется фельдшерская школа. она основана земствомъ въ 1867 году. Первоначально въ школу принимались только мальчики отъ 14—16 лѣтъ, по два отъ каждаго уѣзда, курсъ школы былъ трехлѣтній.

По окончаніи школы воспитанники обязаны были прослужить земству 6 лѣтъ.

Въ томъ же году основана женскій повивальный институтъ.

Еще во время приказа съ 1853 года при родильномъ отдѣленіи больницы существовалъ приемъ желающихъ учиться повивальному искусству, но такъ какъ общество крестьянъ обязано было уплачивать 90 руб. за обученіе каждой повитухи, то желающихъ было весьма мало. Во вновь основанный повивальный институтъ стали принимать бесплатно лицъ всѣхъ сословій, преимущественно же изъ крестьянъ; срокъ обученія трехлѣтній.

По выдержаніи испытаній при врачебномъ отдѣленіи на званіе повивальныхъ бабокъ, ученицы обязывались прослужить земству 6 лѣтъ. Въ виду появившагося спроса на фельдшерицъ, повивальный институтъ преобразованъ въ 1872 году въ женскую фельдшерскую школу. Съ 1891 года школа преобразована въ четырехклассную.

Въ 1899 году мужская школа закрыта, женская расширена. Число ученицъ приняты въ школу въ этомъ году было—50. Съ основанія школы до 1903 года въ школу поступило 899 лицъ обоего пола, окончили школу 348 фельдшеровъ и 262 фельдшерицы.

Въ 1901 году введенъ новый уставъ школы, по которому въ школу принимаются окончившіе курсъ прогимназій или четырехъ классовъ гимназій. Въ виду этого, преподаваніе общеобразовательныхъ предметовъ оставлено, программа предметовъ медицинскихъ и естественнонаучныхъ расширена.

Въ настоящее время въ школѣ обучается 87 ученицъ, изъ нихъ въ интернатѣ живутъ 40 ученицъ. Школой завѣдуетъ въ качествѣ директора старшій докторъ больницы, интернатомъ завѣдуетъ его помощница-инспектриса, преподавателями состоятъ ординаторы больницы, лечебницы и завѣдующій аптекой. Кроме теоретическихъ лекцій преподавателями ведутся практическія занятія, какъ при различныхъ отдѣленіяхъ больницы, такъ и при аптекѣ. Кроме того ученицы работаютъ подъ руководствомъ акушерки въ поликлиникѣ, введенной съ 1900 года для подачи бесплатной помощи рожевицамъ на дому.

Подводя итоги описанію постепеннаго развитія и роста больницы и больничныхъ учреждений, можно видѣть, что больница и учрежденія съ ней соприкасающіяся, разрастались съ каждымъ годомъ, ихъ содержаніе достигло значительныхъ размѣровъ и по сметѣ 1902 года исчислено въ 161027 руб. 35 коп.

Въ то время какъ годовой расходъ на всѣ богоугодныя заведенія при приказѣ общественного призрѣнія въ 1867 году выразился цифрою въ 69736 руб. (цифра средняя за послѣднее пятилѣтіе)—въ 1902 году общій годовой расходъ на больницу, лечебницу, богоугодная и благотворительныя учрежденія достигъ цифры 410047 рублей.

Въ виду того, что не только различныя богоугодныя заведенія, какъ то: богадѣльня, сиротскій домъ и т. д., но и лечебница въ административномъ отношеніи въ настоящее время отдѣлены отъ больницы, описаніе ихъ не входитъ въ рамки настоящаго очерка. Что же касается больницы, то, сравнивая стоимость ея содержанія со стоимостью до перехода въ вѣдѣніе земства, необходимо сравнить и кругъ ихъ дѣятельности. Въместо 164 кроватей, въ настоящее время въ самой больницѣ 270 кроватей, да въ пріютѣ св. Елизаветы 100 кроватей; кроме того дѣтское отдѣленіе или пріютъ для подкидышей имѣетъ 50 кроватей.

Изъ отчета 1857 года (во время приказа) видно, что въ Тамбовской больницѣ въ названномъ году вѣсѣтъ съ душевно-больными больныхъ было 2402, выздоровѣло 2032, умерло 196, оставалось 172.

Изъ отчета 1901 года видно, что въ больницу пользовалось 4326, умерло 315, выздоровѣло 3724, оставалось 387; въ тоже время въ лечебницѣ пользовалось 1301, вышло 691, осталось 610. Итого пользовалось 5627, выздоровѣло 4115, умерло 315, осталось 997.

Кромѣ того въ пріютѣ для хрониковъ и неизлѣчимыхъ призрѣвалось 98, въ пріютѣ для подкидышей 219.

Въ больницу въ настоящее время имѣются отдѣленія: терапевтическое, заразное, венерическое, родильное, гинекологическое, хирургическое и глазное, въ послѣднихъ 3-хъ отдѣленіяхъ за истекшій годъ произведена 1641 операція, умерло 41, выздоровѣло 1600. До Юня 1902 года больницей заведывалъ проф. А. Х. Ривекъ, съ выходомъ въ отставку проф. Ривека, на должность старшаго доктора приглашенъ приватъ-доцентъ Императорской военно-медицинской академіи докторъ медицины Н. Э. Гатсигъ-Торнтъ, вступившій въ должность въ Январѣ 1903 года.

Медицинскій персоналъ больницы, кромѣ старшаго доктора, состоитъ изъ 8 врачей и прозекторовъ.

Старшій ординаторъ С. К. Оленчикъ. Младшіе ординаторы: Н. П. Солодихинъ, Ф. В. Сперанскій и В. А. Богородицкій. Сверхштатные ординаторы: М. С. Прокофьева и М. М. Васюковъ. Ординаторы экстерны: И. Н. Борченокъ и В. П. Лоскутовъ. Прозекторъ П. А. Сявильдо. Инспектрисса фельдшерской школы женщина-врачъ М. М. Вѣлюсова. Телятниковъ заведуетъ женщина-врачъ Э. Я. Троицкая.

## КРАТКІЙ ИСТОРИЧЕСКІЙ ОЧЕРКЪ

### лечебницы душевно-больныхъ Тамбовскаго Губернскаго Земства и настоящее ея положеніе.

Вопросъ о призрѣніи душевно-больныхъ находится въ тѣсной связи съ общей культурой всего народа, съ развитіемъ которой также постепенно улучшается и положеніе душевно-больныхъ. На нихъ всегда весьма чувствительно отражались все фазисы этой культуры и судьба ихъ зависѣла не только отъ общаго уровня развитія народа, но также и отъ господствующихъ философскихъ и религіозныхъ теченій, на что указываетъ средне-вѣковая инквизиція съ ея невыносимыми косярами, на которыхъ сжигали сотни тысячъ „беспочвухъ и одержимыхъ злымъ духомъ“.

Въ духовно-религіозномъ развитіи русскаго народа никогда не было такого періода мистицизма и религіознаго фанатизма, какъ у народовъ западной Европы, почему въ нашемъ отечествѣ душевно-больные не были предметомъ истребленія и преслѣдованія, а наоборотъ всегда пользовались извѣстнымъ сочувствіемъ и въ отдѣльныхъ случаяхъ даже почетомъ. Благодаря такому гуманному отношенію къ душевно-больнымъ, послѣдніе свободно странствовали и бродяжничали, легко находя себѣ пріютъ и прокормленіе и этихъ обстоятельствъ бытъ можетъ отчасти объясняется, почему у насъ такъ поздно возникла потребность въ общественномъ призрѣніи душевно-больныхъ. До царствованія Екатерины II-й въ Россіи не было ни одного дома для умалишенныхъ, но за то въ монастыряхъ этихъ больныхъ лечили и призрѣвали насколько это было возможно.

Въ 1775 году Екатерина II учредила Приказъ Общественнаго Призрѣнія, на обязанность котораго лежала забота о больныхъ вообще и въ частности о душевно-больныхъ. Въ слѣдующемъ году Приказъ открылъ первый домъ для умалишенныхъ въ Колмавѣ Новгородской губерніи, второй такой домъ былъ открытъ въ Петербургѣ въ 1777 году. Затѣмъ, черезъ двадцать пять лѣтъ, т. е. въ 1802 году открываются дома для умалишенныхъ въ 15-ти губерніяхъ, въ томъ числѣ и въ Тамбовѣ.

Такимъ образомъ Тамбовская губернія уже перешагнула столѣтіе существованія спеціального учрежденія для пользованія душевно-больныхъ. Какъ не велики были недостатки первоначальныхъ приказныхъ домовъ для умалишенныхъ, тѣмъ не менѣе съ возмужаніемъ ихъ сдѣланы были первый шагъ на пути къ научной психіатріи, ибо официально было признано, что душевно-больные должны находиться на попеченіи врачей. Дѣйствительно обстановка прежнихъ домовъ для умалишенныхъ была удручающая: это были мрачныя помѣщенія съ темными центральными корридорами, съ толстыми рѣшетками въ окнахъ.

Ванн отсутствовали, для занятія и развлечения больныхъ также ничего не существовало и больные жили въ полномъ бездѣйствіи, раздражая другъ друга. Словомъ въ этихъ домахъ почти ничего не было, что могло принести пользу больнымъ, но за то очень много среднего для нихъ. Связываніе больныхъ въ „сумасшедшія рубашки“, въ кожаные рукава, а также и привязываніе къ кресламъ и диванамъ особаго устройства, практиковалось въ то время въ непромыслъ разбирахъ.

Нонятно, что такая плохая организація домовъ для умалишенныхъ должна была отразиться на общемъ положеніи дѣла призрѣнія душевно-больныхъ. Въ обществѣ къ этимъ домамъ не было никакого довѣрія, на нихъ смотрѣли какъ на мѣста заключенія, а не леченія, по этому больные помѣщались туда черезъ администрацію или отъ суда на испытаніе, лишь только въ рѣдкихъ случаяхъ родственники по торькой необходимости привозили сами своихъ больныхъ и при первой возможности брали ихъ обратно. Не смотря однако-же на всѣ эти отрицательныя стороны старыхъ домовъ, они быстро переполнялись больными и вълѣдствіе тѣсноты еще менѣе стали пригодны для лечебныхъ цѣлей.

Въ 60-хъ годахъ земство приняло отъ Приказа въ свое вѣдѣніе всѣ больничныя учрежденія съ нихъ соответствующими капиталами и дальнѣйшая организація психіатрическихъ больницъ составила уже одну изъ важнѣйшихъ задачъ земской медицинской дѣятельности. Тамбовскій домъ для умалишенныхъ перешелъ въ вѣдѣніе земства въ 1866 году. Это было одно зданіе для мужчинъ и женщинъ, внутреннее устройство котораго ни чѣмъ не отличалось отъ общаго въ то время, господствующаго типа и описаннаго выше въ его главныхъ и характерныхъ чертахъ. Больныхъ было въ то время 15,

| въ 67-мъ году | среднее число призрѣваемыхъ | было | 57 чел. |
|---------------|-----------------------------|------|---------|
| ” 68          | ”                           | ”    | 83      |
| ” 69          | ”                           | ”    | 80      |
| ” 70          | ”                           | ”    | 87      |
| ” 71          | ”                           | ”    | 80      |
| ” 72          | ”                           | ”    | 82      |
| ” 73          | ”                           | ”    | 104     |
| ” 74          | ”                           | ”    | 110     |
| ” 75          | ”                           | ”    | 133     |

Эти цифры показываютъ какъ быстро увеличивалось число призрѣваемыхъ, такъ что въ 75 году ихъ было уже втрое больше первоначальнаго. Въ 73-мъ году душевно-больная женщины были переведены въ бывшій смирительно-работный домъ, верхній этажъ котораго онѣ заняли, а въ нижнемъ помѣщались: отдѣленіе для дѣтей подкидышей и ученица фельдшерской школы.

Въ 1880 году прибавилось еще одно зданіе для душевно-больныхъ — бывшая богадѣльня, гдѣ помѣщались мужчины. Внутреннее устройство этого зданія отличается отъ двухъ предыдущихъ въ томъ отношеніи, что тамъ нѣтъ центрального корридора и комнаты расположены какъ въ частной квартирѣ. Отъ этого все отдѣленіе не имѣетъ того специфически мрачнаго характера, свойственнаго другимъ зданіямъ.

Не смотря однакожъ на размѣщеніе больныхъ въ трехъ зданіяхъ, просторъ въ нихъ не долго продержался и уже черезъ 2 года Управа снова докладываетъ Губернскому Земскому Собранію о переполненіи всѣхъ психіатрическихъ отдѣленій и о необходимости принять болѣе энергичныя мѣры въ смыслѣ постройки новаго зданія для леченія ослрыхъ и дѣлечимыхъ больныхъ.

Въ этомъ предложеніи впервые встрѣчается указаніе на необходимость создать для больныхъ лечебную обстановку, которая до сихъ поръ отсутствовала, ибо вся забота о душевно-больныхъ ограничивалась пріеказаніемъ средствъ и способовъ увеличить лишь только число кроватей для нихъ.

Но господствующему въ то время мнѣнію душевно-больной, какъ опасный и вредный членъ общества, долженъ быть заключенъ въ домъ умалишенныхъ, обстановка котораго для „безумнаго и ничего не понимающаго“ является обстоятельствомъ совершенно безразличнымъ. Влѣдствіе такого взгляда на душевно-больныхъ, дома для душевно-больныхъ долгое время не могли стать на высоту лечебнаго учрежденія. Тамбовское Губернское Земство

постановило в 1882 году строить для душевно-больных лечебницу в истинном ее значении и этим самым доказало, что оно не придерживается более старого взгляда и признает, что душевно-больной нуждается не только в призрании, но и в лечении.

В 1886 году была открыта новая лечебница на 100 человек острых и излечимых больных. Планы этого прекрасного здания были составлены губернским архитектором Четвериковым при содействии знаменитого психиатра профессора Баллиасаго. На постройку здания земство израсходовало 227660 рублей, половину этого капитала Правительство возвратило в виде 50% субсидии.

Для заведывания новой лечебницей был приглашен отдельный психиатр доктор Сербский, который ее организовать по новейшим требованиям науки. Он первый в Тамбове ввел систему „no-resistant“, не допуская никакого механического стеснения, кроме изоляции в отдельной комнате, он же устроил мастерские для больных, работы на открытом воздухе и разного рода развлечения.

В больном контрасте с лечебницей находились в то время старые дома, на которые еще не распространялись благотворительные реформы современной психиатрии. Там большие истребительные свисталы, не отдаленные занятиями или развлечениями и влиятельный вид напоминал гомеровского сумасшедшего в халате и с колпаком на голове. Такое печальное положение старых домов объясняется отчасти тем обстоятельством, что ими заведывали врачи не специалисты по психиатрии, находящиеся при том в полной зависимости от старшего доктора губернской больницы, также не психиатра. Сербский как заведующий новой лечебницей, пользовался гораздо большей самостоятельностью, почему и мог быть организатором своего специального дела, но и он был подчинен старшему доктору, в ведении которого находились в то время все душевно-больные.

Не долго к сожалению продолжалась плодотворная деятельность доктора Сербского, он ушел через год, убедившись, что только при полной самостоятельности в хозяйственном и медицинском отношении возможно заведывать психиатрической больницей. В этом же году т. е. в 1887 Собрание постановило отделить от губернской больницы лечебницу и старые дома и передать их в заведывание врача-психиатра, влиятельно самостоятельного в административно-медицинском отношении. С 1888 года Тамбовская лечебница душевно-больных является самостоятельным учреждением и с этого времени устанавливается один общий режим для всех больных как в старых домах, так и в новой лечебнице. — Смирительная рубашка и кожаные рукава были изъяты из употребления, \*) труд и развлечения принимались в широких размерах, при чем хронические больные составляли главный контингент работающих и принимавших участие в прогулках и других празднествах. Таким образом в 1888 году совершилась окончательная ломка старого режима прежних психиатрических отделений при губернской земской больнице. Старший доктор больницы и его товарищи-ординаторы наконец освобождаются от психиатрических занятий и не их была вина, что дело тогда велось несогласно требованиям науки.

Отсутствие средств и переполнение отделений тормозила их деятельность, которая при лучших условиях могла бы быть гораздо плодотворнее, не смотря на то, что у них не было психиатрической подготовки. Один из врачей лечебницы работавший в то время в старых домах, доктор Ховринь, вынужденный продолжать свою службу в лечебнице, посылал себя уже тогда специально психиатрии, но и его деятельность парализовалась вышеупомянутыми неблагоприятными условиями. Большое влияние на общий ход призрания душевно-больных в Тамбове оказывали бывшие в то время старшим врачом—доктор Ивашец, по инициативе которого возникла новая лечебница; это был очень образованный и талантливый врач, поставивший губернскую больницу на высокую ступень ее развития. Он отлично понимал все слабые стороны психиатрических отделений и постоянно на них указывал в своих многочисленных докладах губернскому земскому собранию, но в то время земские средства поглощались другими, более неотложными, нуждами и для душевно-больных делалось только самое необходимое, т. е. отделения расширялись по мере их накопления. Ивашец всегда стремился к улучшению положения душевно-больных, к которым он относился сердечно и гуманно, так что его имя останется в доброй памяти у настоящих и будущих психиатров Тамбовской психиатрической больницы. Дальнейшее развитие лечебницы, как самостоятельного учреждения произошло при благоприятных условиях, ибо собрание сочувственно относилось к психиатрическим реформам и щедро отпускало необходимые средства.

\*) В 1888 году рубашка употреблялась в одном случае и после этого система „no-resistant“, уже более не нарушалась.

Въ 1889 году собраніе постановило не взимать платы съ крестьянъ за лѣченіе ихъ душевно-больныхъ и этимъ устранило важную причину, изъ-за которой крестьяне такъ неохотно помѣщали своихъ больныхъ въ лечебницу, а находясь уже въ ней брани обратно въ недолѣвшеемъ состояніи. Думали, что безплатное лѣченіе повлечетъ за собою усиленный заливъ больныхъ и что земству не будетъ подъ силу содержать ихъ въ неограниченномъ числѣ; но внослѣдствіи это опасеніе не оправдалось хотя число поступающихъ въ дѣйствительности увеличилось въ большей степени въ сравненіи съ прежними годами. Увеличеніе это зависить отчасти отъ возрастающей потребности въ населеніи лѣчить душевно-больныхъ, а не держать ихъ дома на привязи, отчасти также отъ большаго довѣрія къ лечебницѣ, чѣмъ въ значительной степени способствуетъ выздоровленіе больныхъ, которые по возвращеніи домой распространяютъ въ своей средѣ о ней болѣе правильныя понятія. Помимо этихъ причинъ достаточно объясняющихъ, почему съ каждымъ годомъ все больше и больше поступаетъ больныхъ, слѣдуетъ принять во вниманіе, что общее число ихъ въ губерніи по собраннымъ статистическимъ свѣдѣніямъ въ 1892 г. составляетъ около 6000 человекъ. При наличности такого громаднаго количества психопатовъ въ губерніи и съ этой точки зрѣнія становится совершенно понятнымъ постоянный приростъ числа больныхъ въ лечебницѣ.

Въ 1888 году поступило 308 человекъ, а въ 1902 году—787 человекъ. Общее число пользовавшихся въ 1888 году—575, а въ 1902—1397 чел. среднее суточное число больныхъ было въ 1888 году 298, въ 1902—6304. Эти цифры показываютъ, насколько съ теченіемъ времени расширился кругъ дѣятельности лечебницы и что представляемая къ ней требованія также значительно возрасли. Чтобы быть на высотѣ своего назначенія лечебница должна была постоянно заботиться объ увеличеніи мѣсть, такъ какъ всѣ ея отдѣленія быстро переполнялись и временами тѣснота въ нихъ становилась совершенно нестерпимой.

Въ 1895 году лечебница обогатилась однимъ прекраснымъ и обширнымъ зданіемъ на 75 человекъ хрониковъ женщинъ, а въ слѣдующемъ году прибавилась еще новая постройка на 60 человекъ хрониковъ мужчинъ. Времено чувствовался благодѣтельный просторъ, подъ вліяніемъ котораго внутренняя жизнь протекала тихо и спокойно. Черезъ 3—4 года переполненіе снова стало давать себя чувствовать и дошло въ настоящее время до своего максимума. Къ очередному губернскому земскому собранію вносится докладъ объ организаціи колоніи для хроническихъ больныхъ, на осуществленіе котораго есть надежда, такъ какъ въ 12 верстахъ отъ Тамбова находится подходящій участокъ земли.

Если хроники будутъ эвакуированы въ колонію, то въ лечебницѣ останутся острѣе больные, изъ хрониковъ же только ослѣпые и безпокойные.

Ужъ неоднократно въ собраніи подымался вопросъ о колоніи, но не могъ быть рѣшенъ вслѣдствіе денежныхъ препятствій, которыя теперь устранены, такъ какъ предполагаемый участокъ для колоніи уже находится въ распоряженіи земства.

Въ настоящее время въ лѣчебницѣ 685 человекъ больныхъ: 391 мужч., 294 женщ. Они распределяются въ шести зданіяхъ, изъ которыхъ два, какъ сказано выше, недавно происходили. Своимъ внутреннимъ устройствомъ они отличаются простою въ томъ отношеніи, что въ нихъ такъ называемыя спеціальныя приспособленія почти отсутствуютъ: окна не защищены рѣшетками; они находятся на обыкновенной высотѣ и даже въ отдѣленіяхъ для безпокойныхъ больныхъ онѣ обычнаго типа. Временами въ изоляціонныхъ комнатахъ окна защищаются отъ стеклобитія легкой внутренней сѣткой; мѣра эта впрочемъ практикуется очень рѣдко, такъ какъ больные и при своемъ безпокойствѣ не бьютъ окна. Въ новыхъ зданіяхъ отопленіе центральное; освѣщеніе, какъ и въ другихъ зданіяхъ, всюду керосиновое.

Ванны имѣются во всѣхъ отдѣленіяхъ лечебницы, исключая отдѣленія для слабыхъ больныхъ. Это отдѣленіе является чернымъ пятномъ нашей лечебницы: оно находится въ подвальномъ этажѣ, совершенно изолированнымъ отъ другихъ отдѣленій и представляетъ изъ себя небольшую комнату съ недостаточнымъ свѣтомъ, въ которой поставлены кровати. Вслѣдствіе постоянного переполненія въ лечебницѣ невозможно было вывести слабыхъ больныхъ изъ подвального этажа въ болѣе подходящее помѣщеніе.

Клозеты промываются автоматически; нечистоты удаляются по сливной системѣ. Какъ вездѣ, такъ и у насъ существуютъ дневныя и ночныя помѣщенія, но въ настоящее время вслѣдствіе чрезвычайнаго переполненія приходится класть больныхъ ночью также и въ дневныхъ помѣщеніяхъ. Съ такимъ крупнымъ недостаткомъ можно мириться только временно въ надеждѣ, что наши хроники будутъ скоро выведены въ колонію. Для занятій больныхъ существуютъ слѣдующія мастерскія: саночная, перчаточная, портняжная, естоплярная и для

женщины швейная. Все необходимое белье, верхнее платье и часть обуви изготовляются самими больными. Для работ на открытом воздухе имеется при лечебнице 30 десятин земли, и вся эта площадь занята под огородными овощами и картофелем, кроме того существуют 4 теплицы и необходимое количество парников для выгонки ранних овощей и цветочных рассады.

Для развлечения больных устраиваются по воскресеньям и другим праздничным дням разного рода увеселения, как чтения с тушанными картинками, спектакли, рождественская елка, а летом больные совершают прогулки в архiereйский лес. На развлечения отпускается ежегодно 600 руб. В зимнее время по вечерам существуют школьные занятия, но кроме того и днем в отдаленных кто-нибудь из служащих чистит больным.

Больные продовольствуются по табельной системе; на пищу полагается 18 коп. Чтобы следить за питанием больных, их взвешивают 2 раза в месяц.

При лечении больных применяются все средства и системы, выработанные современной наукой. Возбужденных больных успокаивают продолжительными ваннами в течение 5—8 час. и постельным содержанием. Изоляция больных практикуется в тех случаях, когда больной не подчиняется постоянному режиму и своими опасными поступками может нанести вред окружающим; при изоляции двери запираются лишь только в крайнем случае. Труд и развлечения применяются с лечебной целью. Лечебница имеет хорошо обставленный кабинет для электротерапии. Служебный персонал в лечебнице состоит из 5 ординаторов и директора; 28 человек фельдшеро-надзирательского персонала, сюда входит экономка и все завѣдующие мастерскими; низшей прислуги и рабочих 150 человек. Все служащие включая врачей, пользуются процентными прибавками: через пять лет 25%, через 10 лет—50%. Служащие пользуются квартирой и столом.

Для научного усовершенствования врачей существует 4-х месячная командировка в университетские города, на что ежегодно отпускается земством 500 руб., кроме того при лечебнице имеется прекрасная специальная библиотека и выписывается 15 научных журналов. На этот предмет отпускается ежегодно 300 рублей.

Из этого краткого описания всей организации Тамбовской лечебницы уже достаточно видно с какой заботливостью и с каким вниманием к ней относится Губернское Земство. Действительно в лечебнице имеется все необходимое для правильного ведения дела, но к сожалению она страдает тяжелым хроническим недугом, парализующим в значительной степени ее функцию. Недуг этот есть переносление, для успешной борьбы с которым требуется постоянный климат для эвакуации хроников и таким климатом является намеченная колония. В виду сочувственного отношения Собрания к нуждам душевно-больных есть полная надежда на осуществление проекта столь необходимой колонии.

Директор лечебницы Ф. И. Вартецкий.

## ИСТОРИЧЕСКИЙ ОЧЕРКЪ

### Общества „Работный Домъ“ въ гор. Тамбовѣ, его дѣятельность и настоящее положеніе.

Тамбовскій Работный Домъ и Почетительное о немъ Общество основаны въ г. Тамбовѣ въ 1888 году \*) при ближайшемъ содѣйствіи командированнаго Министромъ Внутреннихъ Дѣлъ барона Отто Оттовича Вукесевскаго для доставленія заработка способнымъ къ труду бѣднымъ въ видахъ сокращенія нищенства. Главными членами учредителями Общества были покойный Тамбовскій Губернаторъ баронъ А. А. Фредериксъ и Ф. П. Трусовъ, выбранная и первой предѣлательницей Правленія. Капиталъ Общества составилъ изъ частныхъ пожертвованій и членскихъ взносов, которыхъ при первоначальномъ собраніи учредителей этого Общества, происходившемъ 16 Августа 1888 года, было собрано всего 116 руб., а по дню открытія Работнаго Дома поступило 1131 руб. 90 коп., за исключеніемъ расходовъ на первоначальное обзаведеніе. Ко дню открытія Работнаго Дома въ кассѣ Общества имѣлось въ наличности 1151 руб. Всѣхъ членовъ Общества ко дню открытія

\*) Уставъ Общества утвержденъ Министромъ Внутреннихъ Дѣлъ 30 Октября 1888 г.

было 226. В 1890 году Тамбовская Городская Дума впервые пришла на помощь Работному Дому, сдѣлавъ въ засѣданіи своемъ отъ 29 Мая постановленіе о выдачѣ Обществу Работнаго Дома пособия въ 300 рублей, которое съ тѣхъ поръ и выдается ежегодно. Крупныя пожертвованія на Работный Домъ поступили отъ глубоководимаго пастыря протоіерей Іоанна Ильича Сергіева (Крошадскаго), который въ 1892 году пожертвовалъ 500 руб. и отдѣльно на покупку въ Тамбовѣ зданія для Работнаго Дома 1500 рублей, для „краеугольнаго камня“, выражаясь его собственными словами и въ надеждѣ, что его пріятелю послѣдуютъ многіе. Вся сумма пожертвованная о. Іоанномъ въ теченіи 1902 года достигла 3000 руб. и до 1896 года о. Іоаннъ не оставлялъ Тамбовскій Работный Домъ своими щедрыми пожертвованіями, выслала ихъ по нѣскольку разъ въ годъ и каждый разъ не менѣе 100 руб. Последнее пожертвованіе въ 1000 рублей сдѣлано о. Іоанномъ въ засѣданіи Комитета Попечительства о Домахъ Трудолюбія и Работныхъ Домахъ 17 Февраля 1896 года. Сумма эта была имъ также пожертвована для постройки собственного зданія. Такимъ образомъ, о. Іоаннъ является однимъ изъ главныхъ благотворителей Тамбовскаго Работнаго Дома. Чтобы покончить съ вопросомъ о постепенномъ увеличеніи средствъ Работнаго Дома, слѣдуетъ съ благодарностью упомянуть о пособіи, выданномъ одновременно Губернскимъ Земствомъ въ 1000 руб., по постановленію его отъ 3 Декабря 1895 года, и съ этого года Губернскаго Земства до сихъ поръ т. е. включая и 1903 годъ приходило на помощь Работному Дому, при чемъ въ засѣданіи 12 Декабря 1897 года назначило Обществу постоянное пособие въ размѣрѣ 300 руб. и по ходатайству Правленія выдаетъ ежегодно субсидію въ размѣрѣ 700 рублей.

1-го Іюня 1903 года въ Общемъ Собраніи Общества „Работный Домъ“ впервые обсуждался вопросъ о покупкѣ собственного зданія. Въ этомъ же собраніи членовъ Общества изъ сердечномъ адресъ пропалась и благодарили первую председательницу Ф. П. Трузеню за ея неустанные труды на пользу Тамбовскаго Работнаго Дома, который былъ учрежденъ при ея содѣйствіи и выражали сожалѣніе о томъ, что благодаря выѣзду по семейнымъ дѣламъ изъ Тамбова, она лишена возможности продолжать свою плодотворную дѣятельность.

На мѣсто Фанни Петровны Трузеню была выбрана председательницей Ольга Николаевна Колобова. Вопросъ о приобрѣтеніи собственного зданія остался открытымъ въ виду недостатка средствъ.

1 Сентября 1895 года было Высочайше утверждено особое Попечительство о Домахъ Трудолюбія и Работныхъ Домахъ, которое Ея Императорскому Величеству Государини Императрицѣ АЛЕКСАНДРѢ ФЕОДОРОВНѢ угодно было Всемилостивѣйше принять подъ непосредственное Своѣ Покровительство. Учрежденіе Особого Попечительства открыло свою новую свѣтлую будущность, наравнѣ съ прочими учрежденіями подобнаго рода и для Тамбовскаго Работнаго Дома.

Въ 1896 году председательница Правленія О. Н. Колобова удостоилась высокой чести и чести быть принятой Ея Императорскимъ Величествомъ, причемъ Ея Величествомъ угодно было подробно спрашивать о нуждахъ Работнаго Дома и было выражено Ея Величествомъ пожеланіе усилѣннаго хода дѣламъ Общества. 17 Февраля того же года состоялось засѣданіе Комитета подъ личнымъ предсѣдательствомъ Ея Императорскаго Величества, къ участию въ которомъ была приглашена председательница Правленія О. Н. Колобова и въ которомъ признано подлежащимъ удовлетворенію ходатайство ея о выдачѣ субсидіи на постройку собственного зданія въ виду того, что, какъ было выражено въ журналѣ засѣданія: „Тамбовскій Работный Домъ своей полезною дѣятельностью заслужилъ полное вниманіе и поощреніе“, и было постановлено прити ему на помощь, выдавъ на приобрѣтеніе собственного зданія изъ суммъ Попечительства 3000 рублей безвозвратно и 5000 руб. въ безпроцентную ссуду съ тѣмъ, чтобы такая была погашена въ теченіи 10 лѣтъ, начиная съ 1901 года.

Такимъ образомъ, присоединивъ къ капиталу Общества 5000 рублей, разрѣшеннае Комитетомъ въ ссуду, къ 1-му Января 1897 года образовалась сумма въ 13452 руб. 97 к., которую Общество и рѣшило употребить для осуществленія своихъ дѣлей; къ этому капиталу прибавилось еще 2000 руб., пожертвованные Тамбовскимъ Губернскимъ Благотворительнымъ Комитетомъ, учрежденнымъ въ голодный годъ, который, какъ сказано въ отношеніи отъ 27 Іюля 1896 года за № 29 на имя Правленія, ликвидируя свою дѣятельность, распределялъ оставшіеся капиталъ между благотворительными учрежденіями города Тамбова и ассигновалъ эту сумму на устройство при Работномъ Домѣ пріюта для дѣтей „Ясли“. 28-го Марта 1896 г. Городская Дума по ходатайству Правленія постановила уступить безвозмездно въ полное распоряженіе Правленія Общества Работнаго Дома городскую усадьбу на берегу рѣки Студенца, по днѣвъ улицы 33 саж. и въ лирину отъ 17 до 10 саж. Обезпечивъ себя мѣстомъ и суммой достаточной для постройки зданія, Правленіе Общества, упомянутое Общимъ Собраніемъ, 11-го Сентября 1897 г. сдала постройку Работнаго Дома подрядчику Сергѣю Казьмичу Кошцену за свѣдную сумму 14993 руб. 69 коп. Наблюденіе за работами взялъ на себя безвозмездно архитекторъ Александръ Федоровичъ Миролюбовъ.



14-го Сентября 1897 года состоялась торжественная закладка здания Работного Дома, ознаменованная присутвіем Его Императорскаго Высочества Великаго Князя Святія Александровича, собственноручно заложившаго первый камень. Г. Начальником губерніи была послана телеграмма съ выраженіемъ вѣрнооданническихъ чувствъ Ея Величеству Государынѣ Императрицѣ АЛЕКСАНДРѢ ФЕОДОРОВНѢ въ Спалу, на которую с. Начальникъ губерніи удостоился получить слѣдующій высокоимлестивый отвѣтъ: *„Душевно порадовало Меня известіе о закладкѣ новаго Работнаго Дома. Благодарю Васъ и всѣхъ присутствовавшихъ на торжествѣ закладки за горячее желаніе служить близкому Моему сердцу доброду дѣлу, и также за выраженныя вѣрнооданническія чувства. АЛЕКСАНДРА“.*

Работа по постройкѣ здания началась тотчасъ послѣ закладки и была окончена въ концѣ Октября 1898 г. 1-го Ноябра 1898 года состоялось освященіе и со слѣдующаго дня началось работы въ собственномъ зданіи. Въ виду нѣкоторыхъ измѣненій въ первоначальномъ планѣ и устройства нѣкоторыхъ надворныхъ построекъ, которыя въ смѣтѣ не значились, все зданіе обошлось въ 15000 руб. 15 коп.

Съ переходомъ Работнаго Дома въ новое помѣщеніе дѣятельность общества значительно расширилась, что видно изъ числа приходившихъ. Такъ въ 1897 году число посѣтителей составило 13955; это была послѣдній годъ пребыванія учрежденія въ прежнемъ помѣщеніи. Въ 1898 году, въ теченіе котораго Работный Домъ помѣщался частью на ваемной квартирѣ и частью въ собственномъ зданіи, число посѣтителей возрасло до 18653, въ 1899 г.—21072, въ 1901 г.—21382, а въ 1902 году число посѣщеній достигло не бывающей цифры, а именно 25979. Какъ показываютъ отчеты имѣетъ съ цифрами, показывающими число посѣщеній выросли съ переходомъ въ новое зданіе и цифры показывающія выручку за издѣлія. Такъ мы, напримѣръ, видимъ, что средняя выручка за трѣхлѣтіе 1895—97 г.г. составляла 2297 р. 71½ коп., выручка же 1898 г.—2486 руб. 41 коп., 1899—3793 руб., 1900—3154 руб. 87 коп. (въ 1900 г. число посѣтителей было сравнительно меньше, всего 17470), въ 1901 г.—3236 р. 35 коп. Несмотря на увеличеніе дохода за издѣлія, такое громадное число посѣщеній, въ особенности въ 1902 году, легло тяжкимъ бременемъ на бюджетъ Работнаго Дома, такъ какъ большинство рабочихъ не только не окулаютъ свою дневную плату, но даже не отпускаютъ своего содержанія, тѣмъ не менѣе дѣятельность Работнаго Дома продолжается въ надеждѣ, что вѣрда найдутся добрые люди, которые придутъ на помощь. За послѣдніе годы было 2 крупныхъ пожертвованія по духовнымъ завѣщаніямъ отъ г. Поцлавскаго 1000 руб. и отъ г. Селезнева 500 руб. Изъ этихъ лицъ, много сдѣлавшихъ въ смыслѣ личнаго труда на пользу Работнаго Дома, нельзя не отягчить Вице-Предѣдательницѣ А. М. Белую и замѣнявшую ее Вице-Предѣдательницѣ З. М. Иволену; въ социальную обѣ по семейнымъ обстоятельствамъ покинули г. Тамбовъ, вслѣдствіе чего вышли изъ состава Правленія.

Теперь, чтобы обратиться къ цѣли, которую преслѣдуетъ Работный Домъ, мы приведемъ нѣсколько выдержекъ изъ отчета Правленія за 1895 г. Общему Собранію.

Работный Домъ, въ особенности являю, переполненъ немущими людьми обоего пола всякаго званія, возраста и сословія, желающихъ работать, людьми, проживающими въ городѣ и почему либо не имѣющими средствъ къ пропитанію, а также и пришедшимъ эдементамъ, не находящимъ себѣ заработка въ городѣ. Лица, почему либо потерявшія мѣсто и оставшіяся въ безвыходномъ положеніи, находятъ здѣсь возможность заняться честнымъ трудомъ, прокормится и заработать хотя немного денегъ, (дневная плата отъ 3 к. до 35 к.), пока не найдутъ себѣ вновь постояннаго мѣста. Былъ случай, что услугами Работнаго Дома воспользовалась артель рабочихъ, благодаря внезапно прекратившейся работѣ на паровой мельницѣ.

Въ 1891 г. въ тотъ годъ, когда, благодаря неурожаю, масса бѣднаго люда оказалась въ безвыходномъ положеніи, пріиди въ городѣ искать заработка и не найдя его, такъ какъ предложеніе превышало спросъ, Работный Домъ также оказалъ громадную услугу. Помню посѣтителей Работнаго Дома, Благотворительнымъ Комитетомъ былъ устроенъ при Работномъ Домѣ временный пріемъ. Пріемъ въ Работный Домъ открытъ для всѣхъ и не обставленъ никакими формальностями. Благодаря послѣднему обстоятельству въ Работный Домъ посѣтители идутъ безъ стѣсненія; въ числѣ ихъ можно встрѣтить напр. коллѣж. ассесора З., поручика К., воспитанника Гатчинскаго института, учителя музыки В., кандидата Московскаго юридическаго факультета Н., поручика И., почетнаго гражданина Ф., дворянина У. и многихъ другихъ лицъ, потерявшихъ, благодаря несправильному образу жизни, всякую надежду на полученіе мѣста, но правильный порядокъ завтій въ Работномъ Домѣ благотворно вліяетъ на этихъ людей; нѣкоторые изъ нихъ настолько исправились, что, получивъ мѣсто при помощи Правленія, сдѣлались вновь полезными членами общества. Каждому посѣтителю, по мѣрѣ его силъ и способностей, дается работа и всѣ необходимыя для нея матеріалы. Сбытъ издѣлій лежитъ на обязанности администраціи Работнаго Дома.

Чтобы видеть, какія именно работы производятся, стоитъ взять приходъ за издѣлія Работнаго Дома; напр. въ 1901 году выручено за:

|                                                                                 |              |
|---------------------------------------------------------------------------------|--------------|
| Переписать книги . . . . .                                                      | 295 р. 14 к. |
| Токарныя и столярныя издѣлія . . . . .                                          | 403 " 25 "   |
| Ковры и туфли . . . . .                                                         | 160 " 48 "   |
| Коробки и картоны . . . . .                                                     | 2070 " 90 "  |
| Расческу мочалы . . . . .                                                       | 80 " 6 "     |
| Чистку пера . . . . .                                                           | 27 " 49 "    |
| Бумажныя мѣшки . . . . .                                                        | 87 " 56 "    |
| Разныя мелкія работы, какъ то: вышивки, тканье<br>полотенець, вязаніе . . . . . | 111 " 47 "   |

Между рабочими есть такіе, которые настолько совершенствуются въ исполняемыхъ ими работахъ, что могутъ руководить другими; такимъ рабочимъ Правленіе находитъ возможнымъ выдавать 20, 25, 30 и даже 35 к. въ день. Лица старія, дряхлыя, иногда даже калѣки получаютъ работу легкую, напр.: пошиваніе перьевъ, трепаніе мочалы и т. п. и хотя, какъ было сказано выше, они не только не окунаютъ своей поделкой платы 3, 5, 8 к. въ день и даже не окунаютъ содержанія, все же они у дѣла. Помимо поделкой платы каждый рабочий получаетъ по 2 фун. чернаго хлѣба, обѣдъ изъ двухъ сытныхъ блюдъ, напр.: щей съ мясомъ и каши и узина, обѣдъ выдается также безплатно въ воскресенье и праздничные дни. Какъ характерную особенность слѣдуетъ отмѣтить безусловное соблюденіе посетителями тишины и спокойствія во время работы. Наблюденіе за порядкомъ дежуръ на надзирательницѣ и ея помощникѣ; второй былъ нанятъ при переходѣ въ собственное зданіе, въ виду значительнаго увеличенія посетителей, число которыхъ доходило напр. въ Январѣ 1902 года почти до 200 чел. въ день.

Въ настоящее время Правленіе Общества исключительно озабочено прискаченіемъ средствъ для дальнѣйшаго существованія Работнаго Дома, развитія его операцій, а также надѣется имѣть возможность въ непродолжительномъ времени открыть "Ясли", помѣщеніе для которыхъ уже имѣется въ Работномъ Домѣ и состоятъ изъ нѣсколькихъ хорошихъ комнатъ.

Вся надежда на помощь и на сочувствіе добрыхъ людей.

Предсѣдательница Правленія *О. Н. Колосова.*

### Тамбовская епархія и ея Архинеастыри отъ начала ея существованія до послѣднихъ дней.

Тамбовская епархія существуетъ болѣе двухсотъ лѣтъ. Открыта она была въ Февралѣ 1682 года по повелѣнію Царя Оводора Алексѣевича, при Всероссійскомъ Патриархѣ Іоакимѣ.

Первымъ Тамбовскимъ Епископомъ былъ *Теофанъ*, управлявшій епархіей съ 25 Марта 1682 года—два года и 19 мѣсяцевъ. Въ 1684 году онъ былъ переведенъ на викариатство Новгородской митрополіи.

Леонтія смѣнилъ Преосвященный *Питиримъ*, возведенный въ епископскій санъ 15 Февраля 1685 года изъ архимандритовъ Вяземскаго Предтечева монастыря. Памятниками его архинеастырейской дѣятельности служатъ: основанный имъ Трегулаевъ монастырь, гдѣ онъ имѣлъ загородный домъ, Кафедральный соборъ, доведенный при его жизни до второго этажа и Тамбовскій Вознесенскій двѣнчій монастырь. Святитель Питиримъ оставилъ по себѣ память усерднаго, неутомимаго молитвенника предъ Богомъ за свою паству. Скончался въ 1698 году 28 Іюля и погребенъ въ Тамбовскомъ Кафедральномъ соборѣ у южной стѣны. Надъ мѣстомъ его положенія усердіемъ соборнаго причта сооружена рака, украшенная изображеніемъ Преосвященнаго Питирима. Надъ ракою сѣнь, увѣшанная съ трехъ сторонъ неугасимыми лампадами. Народъ свято чтитъ память Преосвященнаго Питирима; ежегодно къ его ракѣ притекаютъ тысячи богомольцевъ; особенное же стеченіе ихъ бываетъ 28 Іюля—въ день преставленія Святителя. Въ лѣтописяхъ Кафедральнаго собора зарегистрировано нѣсколько (свыше ста) случаевъ чудесныхъ исцеленій по молитвамъ Святителя Питирима.

Послѣ Пятрина Тамбовскою епархіею управлялъ Епископъ *Игнатій*, возведенный въ санъ Епископа въ Декабрѣ 1698 года изъ архимандритовъ Рязанскаго Солотчинскаго монастыря. Управление его епархіею было кратковременное—по 23 Августа 1699 года, когда рѣшеніемъ Московскаго собора Епископъ Игнатій за сочувствіе расколу и сопротивленіе указамъ Царя Петра Алексѣевича о пожертвованіи съ церковей въ пользу отечества былъ лишенъ кафедръ и сосланъ въ заточеніе въ Соловецкій монастырь.

Съ этимъ Епископомъ прекращаетъ на время свое существованіе и Тамбовская епархія. Въ теченіе 59 лѣтъ она была сначала подъ управленіемъ Митрополита Рязанскаго, а потому съ 1720 года была подчинена Епископу Воронежскому, находясь вмѣстѣ съ тѣмъ въ непосредственномъ вѣдѣніи Московской Синодальной Канцеляріи.

Возстановлена была Тамбовская епархія именнымъ указомъ Императрицы Елисаветы Петровны отъ 17 Апрѣля 1758 года и первымъ Епископомъ по возобновленіи епархій былъ *Нахомиѣ* (Сиванскій) изъ архимандритовъ Переяславской епархій, хиротонисанный въ Апрѣлѣ 1758 года С.-Петербургскимъ Архіепископомъ Сидльстромъ. Этотъ Епископъ извѣстенъ приведеніемъ въ порядокъ Консисторіи; кромѣ того, онъ очень много сдѣлалъ для улучшенія содержанія архіерейскаго дома и собиралъ средства для учрежденія Духовной Семинаріи. На его же долю вымалъ важный трудъ набора духовенства для военной службы. Управителемъ онъ былъ очень строгимъ и не всегда справедливымъ. Святѣйшій Синодъ неоднократно получалъ на него жалобы и 14 Ноября 1766 года вынужденъ былъ перевести его въ Устюгъ,—а архимандритъ Устюжскій, Епископъ *Феодосій* (Головинскій), тогда же былъ переведенъ на его мѣсто. Епископъ *Феодосій* 20 лѣтъ управлялъ Тамбовскою епархіею, терпя всевозможныя обиды и огорченія отъ свѣтскихъ властей, которымъ было не по душѣ его назначеніе и которые тяготѣли къ прежнему Епископу Нахомию, даже ходатайствовали предъ Святѣйшимъ Синодомъ о возвращеніи его въ Тамбовъ. При Пресвященномъ *Феодосіи* законченъ наборъ духовенства для военной службы, онъ довелъ до конца дѣло упраздненія нѣкоторыхъ монастырей; въ его управленіе Тамбовская епархія пережила тяжелыя минуты Пугачевскаго бунта. При немъ, наконецъ, въ 1779 году была открыта Святѣйшимъ Синодомъ Тамбовская Духовная Семинарія. Епископъ *Феодосій* оставался на Тамбовской кафедрѣ до самой смерти своей, послѣдовавшей въ навечеріе Рождества Христова 1786 года.

Послѣ двухлѣтняго перерыва на Тамбовскую кафедру Высочайшимъ повелѣніемъ отъ 6 Мая 1788 года былъ назначенъ Епископъ *Феофила* (Рязь), За двадцать три года управленія Тамбовскою епархіею Пресвященныиъ *Феофила* сдѣлалъ весьма много для нея. Обладая прекраснымъ администраторскимъ талантомъ и неисчерпаемою энергіею, этотъ владыка прежде всего упорядочилъ Консисторію, какъ средоточіе епархіальнаго управленія, давши ей цѣлый рядъ письменныхъ законовъ и правилъ. Затѣмъ обратилъ вниманіе на внутреннее устройство монастырей и многие изъ нихъ реорганизовалъ. Самымъ же незабвеннымъ памятникомъ архіепископской дѣятельности Епископа *Феофила* служатъ Казанскій монастырь съ архіерейскимъ домомъ и Семинарія, „находившіяся до него въ величайшей ветхости и разстройствѣ и во всякомъ недостаткѣ“. (Указъ Святѣйшаго Синода 16 Ноября 1788 года). Въ 1791 году былъ уже готовъ архіерейскій двухъ-этажный-каменный домъ съ Крестовою церковью, а равно помѣщеніе для пѣвчихъ и монашествующихъ. Семинаріи же онъ неоднократно отъ Святѣйшаго Синода средства на содержаніе, создалъ для нея инструкцію и предлагалъ вообще весьма много заботы о возможно лучшей постановкѣ учебно-воспитательнаго дѣла. Заботился онъ и о церковномъ строителствѣ, и о снабженіи церквей богослужебными книгами и утварью. При немъ между прочимъ усердіемъ Тамбовскаго купца *Боридина* достроенъ въ 1793 году Тамбовскій Кафедральный соборъ. Кончина пресвященнаго Епископа *Феофила* послѣдовала на 22 число Декабря мѣсяца 1811 года, а 24 Декабря онъ былъ погребенъ въ Казанскій церкви при архіерейскомъ домѣ, у южной ея стѣны, гдѣ самъ себѣ указалъ мѣсто.

Послѣ *Феофила* Тамбовскою епархіею съ 24 Марта 1812 года управлялъ Епископъ *Юли* (Васильевскій). Онъ былъ въ Тамбовѣ первый ученый Епископъ: окончилъ блинную Лаврскую Семинарію, преобразованную въ Московскую Духовную Академію и посетилъ многихъ дѣлъ служебнаго поприща, между прочимъ, занималъ должность Инспектора и Эконома С.-Петербургской Духовной Академіи. Ему Тамбовская епархія обязана учрежденіемъ и открытіемъ духовныхъ училищъ (иныхъ упраздненныхъ)—въ Елатмѣ и Борисоглебскѣ; много онъ также поработалъ для поднятія умственнаго и нравственнаго уровня духовенства, продолжалъ церковное строителство, заботился о благоустройствѣ монастырей и Духовной Семинаріи. На Тамбовской кафедрѣ оставался до 26-го Апрѣля 1821 года, когда по Высочайшему повелѣнію былъ переведенъ въ Астраханскую епархію, съ возведеніемъ въ санъ Архіепископа.

Премиякомъ *Юли* былъ Епископъ *Феофилактъ* (Ширяевъ), рукоположенный въ Епископа Тамбовскаго 22 Мая 1821 года. Этотъ Епископъ оставилъ по себѣ добрую память

неумянчивым усердіемъ, рѣдкимъ безпристрастіемъ, точностію и безотлагательностію въ исполненіи епархіальныхъ дѣлъ, кротостію и благороднымъ обхожденіемъ съ подчиненными. Скончался 20 Мая 1824 года отъ чахотки и погребенъ у южной стѣны Тамбовскаго Кафедральнаго собора. Трехлѣтнее его управленіе Тамбовскою епархіею никакими выдающимися дѣяніями его не ознаменовалось.

5-го Августа 1824 года на Тамбовскую кафедру былъ назначенъ Пресвященный *Аввакума* (Телятинскій). Управлялъ епархіею, безъ особыхъ послѣдствій для Тамбовской паствы, четыре года: пятого Апрѣля 1829 года былъ переведенъ въ Новочеркасскъ. Житіе скончался, будучи на покой въ Тамбовскомъ Трегуляевскомъ монастырѣ, 7 Мая 1847 года и погребенъ въ Предтеченской церкви у южной ея стѣны.

Также кратковременно было и управленіе Тамбовскою епархіею назначеннаго 22 Апрѣля 1829 года въ Тамбовъ послѣ Пресвященнаго *Аввакума* Епископа *Евгенія* (Вознесенова); 19 Февраля 1832 года онъ былъ переведенъ на кафедру Минской епархіи.

Въ Маѣ 1832 года въ Тамбовъ прибылъ назначенный Тамбовскимъ архипастыремъ Пресвященный *Арсеній* (Москвитинъ), который оставался на Тамбовской кафедрѣ девять лѣтъ. Этотъ подвижничій во всѣхъ отношеніяхъ Архипастырь, занимавшій потомъ съ достоинствомъ старѣйшую русскую кафедру въ городѣ Кіевѣ, оживилъ строй Тамбовской епархіи. Его дѣятельность и ея послѣдствія охарактеризованы у историка Тамбовской епархіи протоіерея Хитрова (Тамбовъ 1861 года) такими словами: „Въ девятилѣтнее управленіе паствою Тамбовскою Епископъ Арсеній улучшилъ житійскій бытъ приходскаго духовенства и его нравственное состояніе, чрезъ духовенство пробудилъ и возвысилъ релігіозное образованіе низшихъ сословій своей паствы; ослабилъ до изнеможенія секту молоканскую неутомимымъ на нее дѣятельнымъ; усилилъ способы содержанія монастырей и въсѣхъ облегчилъ нравственное преуспеяніе монашества; значительно подвинулъ впередъ образованіе духовнаго юношества въ Семинаріи и училищахъ; много содѣйствовалъ благолѣпію церковному“. — Въ Апрѣлѣ 1841 года Пресвященный Арсеній былъ возведенъ въ санъ Архіепископа и перемѣненъ на кафедру Каменецъ-Подольскую.

Его мѣсто въ Тамбовѣ занялъ достойный преемникъ его Пресвященный *Николай* (Доброхотовъ) изъ ректоровъ Петербургской Духовной Академіи, рукоположенный въ Епископа Тамбовскаго 14-го Апрѣля 1841 года. Съ его именемъ связана крупная реформа въ епархіи, — введеніе по его ходатайству приходскихъ питатель; всѣ сироты, бѣдные и убогіе явля въ землѣ необильнаго зажиточна и помолвника; ему обязаны своимъ возникновеніемъ женскіе монастыри: Кирсановскій Тихвинно-Богородицкій, Селезовскій Иоанно-Казанскій въ Лебедянскомъ уѣздѣ, Знаменскій Сухотинскій въ Тамбовскомъ уѣздѣ, устроены три женскихъ общины: Темниковская Рождество-Богородицкая, Кадомская Дмитріевская и Троскуровская Паріонозская; Семинарія и духовныя училища также были постоянно предметомъ заботы и архипастырскаго попеченія Пресвященнаго Николая. Въ Тамбовѣ при немъ устроены четыре церкви: приходская Троицкая, домовная въ Александринскомъ Институтѣ во имя Св. мученицы Царицы Александры, въ Духовной Семинаріи Николаевская и въ новомъ зданіи общественнаго призрѣнія Александровская и пятая церковь — приходская Покровская заложена 1 Октября 1846 года; въ городѣ Моршанскѣ окончены постройкою въ 1857 году величественный и колоссальный Троицкій соборъ. При Епископѣ Николаѣ въ 1847 г. перелитъ главный колоколъ (вѣсомъ болѣе тысячи пудовъ) колокольни Казанскаго монастыря съ прибавкою новаго матеріала. Въ 1842 году Епископомъ Николаемъ начато дѣло о перестройкѣ и расширеніи зданія Консисторіи по желанію и тѣснотѣ несоотвѣтствованнаго своему назначенію и имъ же въ 1851 году возбуждено ходатайство предъ Святейшимъ Синодомъ объ увеличеніи штатныхъ окладовъ Консисторіи. Послѣ шестнадцатилѣтняго управленія Тамбовскою епархіею Пресвященный Николай 7 Апрѣля 1857 года Высочайшею указомъ, согласно прошенію, на покой въ Трегуляевскій монастырь, гдѣ скончался и погребенъ у сѣверной стѣны Предтеченскаго храма.

Пресвященному Николаю преемствовалъ на Тамбовской кафедрѣ славный въ исторіи Русской церкви докторъ богословія Епископъ *Макарій* (Будгаковъ). Назначенъ въ Тамбовъ 1-го Мая 1857 года изъ ректоровъ Петербургской Академіи; управлялъ Тамбовскою епархіею ровно два года и изъ Тамбова былъ переведенъ въ Харьковъ. Памятникомъ его благотвительскихъ трудовъ осталась напечатанная книга проповѣдей изъ Тамбовской паствы. Скончался въ санѣ Митрополита Московскаго.

Пресвященнаго Макарія смѣнилъ на Тамбовской кафедрѣ не менѣе славный Епископъ *Георгій* (Голубовъ), извѣстный экзегетъ и подвижникъ въ затворѣ. На Тамбовскую кафедру назначенъ 1-го Юля 1859 года и оставался здѣсь до 1863 года, когда былъ переведенъ во Владимиръ. Послѣ трехлѣтняго управленія Владимирскою епархіею удаленъ на покой въ Вышинскую пустынь Тамбовской епархіи, гдѣ пребывалъ въ затворѣ до самой смерти, послѣдовавшей въ 1894 году.

При Пресвященномъ Теофанѣ, по его инициативѣ, въ Тамбовѣ открыто Епархіальное женское училище.

Съ 1863 по 1873 годъ Тамбовскимъ Епископомъ былъ *Феодосій* (Шановаленко). Послѣ десятилѣтняго управленія епархіей былъ переведенъ въ Вологду, гдѣ и скончался въ 1883 году.

На его мѣсто былъ переведенъ изъ Вологды Пресвященный *Паладій I-й* (Равъ), магистръ Казанской Духовной Академіи. Монашество принялъ въ 1861 году изъ вдовьихъ священниковъ. Послѣ Тамбова онъ прѣсмысленно занималъ кафедры въ Рязани, Казани и въ Грузіи. Закончилъ свое Архидиаконское служеніе въ санѣ Митрополита С.-Петербургскаго въ 1900 году. На Тамбовской кафедрѣ былъ съ 1873 по 1878 годъ.

Въ 1876 году Тамбовская кафедра перешла въ управленіе Епископа *Паладія II-го* (Гонкевича), который въ 1885 году былъ переведенъ на Волынь, скончался въ санѣ Архіепископа на покой въ Почаевской Лаврѣ въ 1893 году.

Затѣмъ Тамбовскую кафедру занимали Пресвященныя Епископы: *Виталий* (Иосифонтъ) нынѣ умершій—съ 1885 по 1890 годъ; *Геронимъ* (Жеземлярскій)—съ 1890 по 1894 годъ (нынѣ Архіепископъ Варшавскій); *Александръ* (Богдановъ)—нынѣ покойный,—съ 1895 по 1898 годъ; *Георгій* (Орловъ)—съ 1898 по 1902 годъ, нынѣ Епископъ Астраханскій и съ Мая 1902 года по Февраль 1903 года *Димитрій* (Ковальницкій), нынѣ Архіепископъ Казанскій и Свияжскій.

Въ настоящее время Тамбовская епархія находится подъ управленіемъ Пресвященнаго *Иннокентія*. Въ мірѣ Иванъ Васильевичъ Блудевъ, Пресвященный Иннокентій сынъ священника Владимірскаго епархія, родился въ 1862 году. Высшее образованіе получалъ въ Казанской Духовной Академіи, которую окончилъ со степенью кандидата богословія. До 1895 года состоялъ преподавателемъ Тобольской Духовной Семинаріи, а въ этомъ году, одолевъ, принялъ монашество и получалъ назначеніе на должность ректора Литовской Духовной Семинаріи. Въ 1899 году защитилъ магистерскую диссертацию „Постриженіе въ монашество. Опытъ историко-литургическаго изслѣдованія обрядовъ и чинопоследованія постриженія въ монашество“ и Святѣйшимъ Синодомъ утвержденъ въ степени магистра богословія. 2-го Іюля 1899 года по Высочайшему повелѣнію назначенъ Епископомъ Сумскимъ, викаріемъ Харьковской епархія, которому въ теченіе трехъ мѣсяцевъ, послѣ смерти Архіепископа Амвросія, управлялъ на правахъ самостоятельнаго Епископа. Въ это время на его долю выпала легкая задача по разбору извѣстнаго, надѣлавшаго много шуму, Павловскаго сектантскаго шатрома въ Харьковской губерніи. Быстрыми радикальными мѣропріятіями Пресвященнаго Иннокентія это громкое дѣло было скоро улажено и приходская жизнь села Павлова поставлена въ нормальныя рамки. Въ 1900 году Пресвященный Иннокентій былъ назначенъ Епископомъ Нарвскимъ, первымъ викаріемъ С.-Петербургской епархія. Въ бытность Петербургскимъ викаріемъ Пресвященный Иннокентій принималъ непосредственное участіе въ Высочайше учрежденной комиссіи по преобразованію средней школы. Подъ его предѣлательствомъ особою комиссіей былъ составленъ проектъ новыхъ программъ по преподаванію Закона Божія въ средней школѣ. Кромѣ того намістикомъ его научной дѣятельности въ Петербургѣ является произведеніе подъ его предѣлательствомъ особою комиссіей и вышедшее въ свѣтъ въ нынѣшнемъ году „Описаніе архива Александра-Невскаго Лавры за время царствованія Императора Петра Великаго (1713—1716)“.

Въ Тамбовѣ Пресвященнымъ Иннокентіемъ предпринята перестройка и расширеніе Епархіальнаго женскаго училища, которое по тѣснотѣ своей давно уже не удовлетворяетъ своему назначенію.

А. Андросовскій.

## Духовная Консисторія.

Консисторія—учрежденіе административно-судебное. Черезъ посредство ея епархіальный Пресвященный управляетъ епархіей и чинитъ судъ надъ священно-церковно-служителями во веѣхъ проступкахъ, кромѣ уголовныхъ. Кругъ дѣйствія и обязанности Консисторіи опредѣляется Уставомъ Духовныхъ Консисторій, изданнаго 1883 года.

Тамбовская Духовная Консисторія начала функционировать при Пресвященномъ Пахоміи—съ 1758 года.

Въ настоящее время дѣлопроизводство ея распределено между четырьмя отдѣленіями, именными столами, при чемъ при первомъ и четвертомъ есть сверхштатныя экспедиціи.

Въ первомъ отдѣленіи и сверхштатной при немъ экспедиціи сосредоточены дѣла административнаго характера: о назначеніи, увольненіи, переименованіи и награжденіи лицъ благаго и монашествующаго духовенства, о церковныхъ старостахъ, дѣла о сестричкахъ и раскольникахъ, о законоучителяхъ въ начальныхъ министерскихъ школахъ и др. Второе отдѣленіе вѣдаетъ дѣла о преступленіяхъ и проступкахъ духовенства. Въ третьемъ отдѣленіи производятся дѣла о постройкѣ и ремонтѣ церквей и монастырей и всѣ другія дѣла, касающіяся хозяйства церковнаго и капиталовъ церквей и монастырей. Въ четвертомъ отдѣленіи и сверхштатной при немъ экспедиціи сосредоточены бракоразводныя дѣла, выдача метрическихъ свидѣтельствъ, исправленіе и возстановленіе метрическихъ записей. Каждымъ отдѣленіемъ (столомъ) завѣдуетъ членъ Консисторіи. Завѣдующій первымъ столомъ—протоіерей Троицкой гор. Тамбова церкви Михаилъ Иосифовичъ Зеленецъ, вторымъ—Ключарь Кафедральнаго собора священникъ Тихонъ Васильевичъ Писѣловъ, третьимъ—Каодральный протоіерей Михаилъ Григорьевичъ Озеровъ, четвертымъ—свидѣникъ Христорожественскаго Собора Петра Антоновичъ Рождественскій. Сверхштатная экспедиція перваго стола находится въ завѣданіи протоіерей Успенской церкви Петра Ивановича Успенскаго и четвертаго—протоіерей Христорожественскаго Собора Михаила Васильевича Тюменева. Изъ нихъ протоіерей Успенскій и священникъ Рождественскій—кандидаты богословія, остальные студенты семинаріи.

Канцеляріей завѣдуетъ Секретарь Консисторіи Коллежскій Ассесоръ, кандидатъ богословія, Александръ Евфимовичъ Андріевскій. Въ каждомъ отдѣленіи Консисторіи есть особый столоначальникъ: въ первомъ—Василій Евфимовичъ Погостовскій, во второмъ—Василій Лукичъ Воиновъ, въ третьемъ—Петръ Сергѣевичъ Доброправовъ и въ четвертомъ—Владиміръ Ивановичъ Конобѣвскій.

Кромѣ того, для входящихъ и исходящихъ бумагъ въ Консисторіи имѣется регистраторскій столъ, которымъ завѣдуетъ Викторъ Васильевичъ Владиміровъ; для записи прихода и расхода консисторскихъ суммъ есть столъ Казначей, которымъ завѣдуетъ Алексѣй Павловичъ Соловьевъ. Архивъ Консисторіи находится въ вѣдѣніи Коллежскаго Регистратора Александра Ивановича Самоцѣтова.

*А. Андріевскій.*

### Епархіальное Попечительство.

Черезъ Епархіальное Попечительство Епархіальнымъ Пресвященнымъ оказывается матеріальную помощь вдовамъ и сиротамъ духовнаго вѣдомства и назначаетъ опеку надъ имуществомъ малолѣтнихъ духовнаго званія. Составъ попечительства: старшій попечитель Михаилъ Васильевичъ Тюменевъ, члены—попечители: протоіерей Введенской гор. Тамбова церкви Василій Осодоровичъ Одерскій, священникъ Тамбовско-Богородичной церкви Алексѣй Константиновичъ Писѣловъ, священникъ тюремной церкви гор. Тамбова Григорій Успенскій.

*А. Андріевскій.*

### Краткія свѣдѣнія о Тамбовской духовной семинаріи.

Тамбовская духовная семинарія открыта по Высочайшему повелѣнію Императрицы Екатерины II-й 22 Сентября 1779 года. Всѣ нужныя для семинаріи постройки поручена было произвести ректору ея Архимандриту Іоанникію, который съ этою цѣлію былъ переведенъ изъ Царе-Константиновскаго монастыря Владимірской епархіи въ Нижне-Ломовскій Казанскій (нынѣ Пензенской епархіи). На первыхъ порахъ въ Тамбовѣ не нашлось ни усадебнаго мѣста для постройки собственныхъ зданій, ни удобнаго дома для помѣщенія семинаріи, и послѣдняя, съ разрѣшенія Пресвященнаго Феодосія, была открыта въ зданіяхъ Нижне-Ломовскаго монастыря впродъ до отвода въ г. Тамбовѣ усадебнаго мѣста подъ семинарію. Мѣсто это по Набережной рѣки Цимъ, между Цокровской церковью и архіерейскимъ домомъ, во 2-й части весь 51 кварталъ, отведено было не ранѣе 1784 года. Здѣсь, фасадомъ по Набережной къ рѣкѣ Цимъ въ 1785 году 30 Мая былъ заложенъ главный каменный двухъ-этажный корпусъ семинаріи.

Постройка шла очень медленно и только съ 1788 года была отстроена нижній этажъ, куда въ томъ же году по указу Св. Синода и была переведена семинарія изъ Нижняго Ломова, весь же корпусъ былъ окончательно отстроенъ лишь въ 1798 году. Корпусъ этотъ былъ назначенъ для классныхъ занятій и для помѣщенія въ немъ 30 казеннокоштныхъ воспитанниковъ. По постройкѣ главнаго корпуса былъ возбужденъ вопросъ о необходимости построекъ двухъ флигелей для помѣщенія учителей семинаріи и казеннокоштныхъ воспитанниковъ въ случаѣ ихъ умноженія, каковыя постройки и были закончены въ 1805 году.

Зданія Тамбовской семинаріи съ начала XIX столѣтія до двадцатыхъ годовъ были очень вмѣстительны, но съ 20 годовъ тѣснота помѣщеній постоянно увеличивалась, не смотря на то, что кромя училищъ уѣзднаго и приходскаго въ г. Тамбовѣ, были открыты таковыя же въ Шадрѣ, Елатьѣ, Ворссолѣбскѣ, Ливецкѣ и Лебедяни. Такая тѣснота происходила, во первыхъ, вслѣдствіе того, что Тамбовскія уѣздное и приходскія училища помѣщались при семинаріи, во 2-хъ, по жрѣбъ увеличенія числа учащихся, являлась необходимость открывать параллельныя классы, для которыхъ требовались особыя комнаты и, наконецъ, въ 3-хъ, вслѣдствіе того, что со времени ректора Асана, ректора стали занимать квартиры въ семинарскихъ зданіяхъ. Постоянно увеличивавшееся стѣсненіе въ семинарскихъ зданіяхъ вынудило наконецъ Правленіе семинаріи войти къ Пресвященному (епископу) съ представленіемъ объ исходатайствованіи у Комиссіи духовныхъ училищъ разрѣшенія и отпуска сумми на постройку новаго двухъ-этажнаго корпуса, въ которомъ предложено было помѣстить въ нижнемъ этажѣ хлѣбны, очагъ и столовую, а въ верхнемъ казеннокоштныхъ воспитанниковъ семинаріи.

Въ 1825 году новый корпусъ былъ выстроенъ и отдѣланъ и въ томъ же году сюда переведены хлѣбны, очагъ и столовая; рядомъ съ столовой помѣщены ученики училищъ, а во 2-мъ этажѣ и мезонинѣ воспитанники семинаріи (нынѣ въ этомъ корпусѣ помѣщаются квартиры начальствующихъ лицъ), но тѣснота и послѣ этого не уменьшилась, пока, въ 1831 году для уѣзднаго и приходскаго училищъ не были приобретены собственныя зданія. На первыхъ порахъ при семинаріи не было собственнаго храма и воспитанники ходили къ богослуженію казеннокоштные—въ Казанскій монастырь, а квартирные—по разнымъ приходскимъ церквамъ. Мысль объ устройствѣ для семинаристовъ особаго храма подалъ Пресвященный Николай, который въ 1841 году, вскорѣ по назначеніи его Епископомъ Тамбовскимъ, обратился въ Правленіе семинаріи съ соответствующимъ предложеніемъ. Предложеніе Пресвященнаго Николая было принято всѣми съ любовью.

Начальство семинарское, съ устройствомъ особой церкви, видѣло возможность имѣть вѣрный и непосредственный надзоръ за поведеніемъ учениковъ въ церкви, а прихожане и безъ того тѣсныхъ и помѣстительныхъ городскихъ церквей рады были простору, который они могли имѣть за отдѣленіемъ отъ нихъ этихъ учениковъ. Но это пріятное для всѣхъ предложеніе осуществилось не совсемъ скоро. Главною причиною медлительности было частое переимѣненіе въ то время ректоровъ семинаріи. Составленный по мысли одного изъ бывшихъ ректоровъ планъ церкви намѣнялся съ прибытіемъ другого. Наконецъ только по прибытіи въ 1847 году ректора Платона устройство семинарской церкви было быстро приведено къ концу и 13 июля 1847 года Пресвященнымъ Николаемъ было совершено освященіе храма во имя Святителя и Чудотворца Николая. Въ 1862 г. храмъ этотъ былъ обновленъ и значительно расширенъ. Въ настоящемъ своемъ видѣ семинарія существуетъ съ 1877 года, когда былъ произведенъ капитальный ремонтъ всѣхъ семинарскихъ зданій.

Въ 1875 году на Большой улицѣ между Тенлой и Киркиной улицами духовенствомъ епархіи приобретены за 30500 рублей домъ съ усадьбой и надворными постройками для общаго житія воспитанниковъ.

За послѣдніе годы въ Тамбовской семинаріи обучается отъ 550 до 600 воспитанниковъ, изъ нихъ 205 содержатся на казенный счетъ, 100 человекъ помѣщаются въ общежитіи, остальные живутъ на частныхъ квартирахъ. Въ составъ служащихъ при семинаріи входятъ: ректоръ, инспекторъ, 20 преподавателей, 4 помощника инспектора и 3 надзирателя.

На содержаніе семинаріи ежегодно отпускается на содержаніе лицъ управленія и учащихся 27996 руб. 81 коп., на содержаніе воспитанниковъ 23642 руб., дома 9100 руб., библиотеки 320 руб., канцеляріи 100 руб., больницы 750 руб., мелочныхъ и экстраординарныхъ расходовъ 348 руб., на производство пенсій 4006 руб. 46 коп., на производство классныхъ окладовъ 71 руб. 50 коп., всего 66343 руб. 77 коп. Епархіальнымъ духовенствомъ, сверхъ сего, ассигнуется 6851 р. на содержаніе параллельныхъ классовъ, больницы, класса музыки и иконописанія.

Кромѣ того, въ Правленіи имѣется капиталъ въ 71629 руб., пожертвованный разными лицами и въ разное время на учрежденіе стипендій и для оказанія пособія бѣднымъ ученикамъ семинаріи. Съ послѣдней дѣлю оказывать пособіе бѣднымъ ученикамъ при семинаріи еще въ 1874 году, по предложенію ректора семинаріи, архимандрита Димитрія (нынѣ архіепископа Тверскаго и Каринскаго) была учреждена вспомогательная сеуда, преобразованная въ 1893 году въ Попечительство о бѣдныхъ воспитанникахъ Тамбовской семинаріи. Въ настоящее время основной капиталъ Попечительства, благодаря щедрымъ жертвамъ благотворителей, возросъ до 15000 рублей.

Секретарь Правленія семинаріи В. Орловъ.

### Тамбовское Епархіальное женское училище.

Тамбовское Епархіальное женское училище есть среднее-шестиклассное, учебно-воспитательное заведение для дочерей духовенства; хотя въ училище, если пѣются свободныя дѣвѣ, могутъ быть принимаемы дѣвѣ и другихъ сословій (§ 101 Высочайше утвержденного Устава епархіальныхъ женскихъ училищъ). Окончившія курсъ училища, не подвергавшія особому испытанію, получаютъ право на знаніе домашнихъ учительницъ тѣхъ предметовъ, въ коихъ оказали хорошіе успѣхи (§ 111 Устава).

Училище основано, благодаря заботамъ и трудамъ покойныхъ Тамбовскихъ Пресвитерскихъ—Феофана и Феоносія, въ 1863 году, подъ названіемъ „училище дѣвѣ духовнаго званія“. Черезъ 10 лѣтъ, въ 1873 году, училище было преобразовано въ трехклассное, съ двухгодичнымъ курсомъ въ каждомъ классѣ, согласно Уставу и штату, Высочайше утвержденнымъ въ 20-й день Сентября 1868 года; а черезъ 25 лѣтъ, въ 1885 году, было преобразовано въ пятиклассное шестиклассное училище.

Въ настоящее время въ 6-ти основныхъ классахъ училища и въ 2-ухъ параллельныхъ отдѣленіяхъ при оныхъ обучается всего 387 воспитанницъ, изъ нихъ 126 воспитанницъ (спротивъ) содержится на благотворительныя и епархіальныя средства, 239—живутъ въ общежитіи при училищѣ съ платой по 125 р. въ годъ,—а 22—приходящія.

На содержаніе училища отъ Правительства не получается никакого пособія; оно содержится исключительно на мѣстныхъ епархіальныхъ средства; за послѣдніе три года ежегодный расходъ по содержанію училища превышаетъ 60 тысячъ рублей.

За время сорокалѣтняго существованія училища въ немъ окончило полный курсъ 986 дѣвѣ, изъ коихъ многія трудились и продолжаютъ трудиться на поприщѣ народнаго образованія въ званіи учительницъ церковно-приходскихъ, земскихъ и министерскихъ народныхъ школъ; таковыхъ труженицъ въ настоящее время числится 256 человекъ.

Вслѣдствіе возрастающей съ каждымъ годомъ потребности въ образованіи дочерей духовенства Тамбовской епархіи, послѣднимъ (духовенствомъ) рѣшено при всѣхъ 6-ти классахъ училища открыть параллельныя отдѣленія, для помѣщенія каковыхъ существующія училищныя зданія расширяются въ семь 1903 г. постройкою новыхъ каменныхъ корпусовъ.

Инспекторъ классовъ училища, священникъ *Василій Лебедевъ*.

### Тамбовское Отдѣленіе ИМПЕРАТОРСКАГО Русскаго Музыкальнаго Общества и музыкальные классы.

Тамбовское Отдѣленіе ИМПЕРАТОРСКАГО Русскаго Музыкальнаго Общества и музыкальные классы при немъ возникли 9 Января 1882 г. по инициативѣ бывшаго Тамбовскаго Губернатора барона А. А. Фредерикса. Не смотря на поддержку и сильное желаніе покойнаго барона А. А. Фредерикса поставить Тамбовское Отдѣленіе и музыкальные классы на должную высоту, этого достигнуть нельзя было, вслѣдствіе частыхъ переизмѣнъ какъ директоровъ отдѣленія, такъ и директоровъ музыкальныхъ классовъ, а также преподавателей, не умѣвшихъ организовать надлежащимъ образомъ дѣла Отдѣленія. По подобнымъ неблагопріятнымъ причинамъ дѣла шли довольно продолжительное время весьма плохо и даже приходилось одно время закрывать на 2 года музыкальные классы.

Начиная съ Сентября 1894 г. при поступленіи директора музыкальныхъ классовъ С. М. Старикова, Отдѣленіе и музыкальные классы, благодаря его энергичнымъ и неутомимымъ дѣйствіямъ, приняли болѣе благопріятное направленіе для достиженія лучшихъ и высшихъ цѣлей, начиная постепенно прогрессировать. С. М. Старикову удалось привлечь лицъ, сочувствующихъ цѣлямъ Музыкальнаго Общества во главѣ съ Ея Святѣйствомъ Княгиней Е. В. Чолокаевой, которая вскопѣдѣствовала первую субвенцію отъ Тамбовскаго Губернскаго Земства для музыкальныхъ классовъ, привлекая новыхъ членовъ Музыкальнаго Общества и, вообще, значительно улучшила матеріальное положеніе классовъ. Такая дружная работа увеличилась вскорѣ самими благопріятными успѣхами и результатами: количество учащихся съ 1894 года, начиная отъ 50 человекъ, возрасло въ 1899 году до 160 человекъ.

Благодаря такому росту дѣла, вслѣдствіе неустанныхъ трудовъ и возрастающаго довѣрія населенія къ учрежденію, по инициативѣ Предѣдателя Дирекціи, Предводителя Дворянства, В. М. Петрово-Соловова и Директора С. М. Старикова, Дирекція постановила



ходатайствовать предъ Главною Дирекціей о преобразованіи музыкальныхъ классовъ въ музыкальное училище, что и было удовлетворено Главною Дирекціей въ Апрѣлѣ 1900 г. 1 Сентября 1900 г. музыкальное училище было открыто съ первымъ общеобразовательнымъ классомъ. Вслѣдствіе постоянного возрастанія количества учащихся, помѣщеніе музыкальнаго училища, находящагося до сихъ поръ въ зданіи коопзаводскаго собранія, оказалось на столько малымъ и несоотвѣтствующимъ современнымъ требованіямъ, что пришлось помѣстить общеобразовательные классы въ вечерніе часы въ женскомъ городскомъ училищѣ. Такое размѣщеніе учащихся въ двухъ зданіяхъ не дало возможности назначить правильный надзоръ за учащимися, а потому одною изъ насущныхъ потребностей явилась имѣть собственное зданіе для музыкальнаго училища.

Послѣ долгихъ усилій удалось наконецъ осуществить мысль о постройкѣ собственнаго зданія музыкальнаго училища, благодаря, главнымъ образомъ, крупному пожертвованію Предсѣдателемъ Дирекціи Тамбовскаго Отдѣленія В. М. Истрово-Соловово, его-же неутомимой энергіи къ привлеченію пожертвованій среди лицъ, сочувствующихъ постройкѣ зданія музыкальнаго училища, а также его большому содѣйствію къ полученію различныхъ субсидій для поддержки разросшагося дѣла. Большую услугу оказала при полученіи участка городской земли въ полную собственность Тамбовскаго Отдѣленія бывшій Городской Голова Директоръ Отдѣленія, Дѣйствительный Статскій Совѣтникъ Н. А. Руаданинъ. Такимъ образомъ при дѣятельномъ содѣйствіи Директора музыкальнаго училища, С. М. Старикова, съ Сентября 1903 г. музыкальное училище перешло въ собственное помѣщеніе, въ которомъ будутъ открыты всѣ четыре общеобразовательныхъ классовъ и всѣ классы музыкальныхъ предметовъ, которые до сихъ поръ за неимѣніемъ помѣщенія не могли быть открыты.

Въ настоящее время музыкальное училище имѣетъ около 200 человекъ учащихся и содержится на средства, отпускаемыя Главною Дирекціей Императорскаго Русскаго Музыкальнаго Общества, Тамбовскимъ дворянствомъ, Тамбовскимъ Губернскимъ Земствомъ, Тамбовскимъ Уѣднымъ Земствомъ, Тамбовской Городской Управой и на ученичскіе взносы.

Принимая во вниманіе, что въ Тамбовской губерніи и въ прилегающихъ къ ней губерніяхъ не имѣется ни одного музыкальнаго учебнаго учрежденія, вслѣдствіе чего въ уѣздныхъ городахъ почти совершенно отсутствуютъ учителя музыка и дирижеры хоровъ, и вообще лица, занимающіяся музыкой съ необходимымъ музыкальнымъ образованіемъ, Тамбовское музыкальное училище имѣетъ громадное и неопредѣлимое значеніе для всего края, такъ какъ оно вполне можетъ выполнить этотъ весьма чувствительный для общаго образованія и просвѣщенія юношества пробѣлъ, поставляя для всего края образованныхъ труженниковъ музыкальнаго дѣла.

Изъ лучшихъ ученицъ, окончившихъ курсы въ музыкальныхъ классахъ, еще можно отмѣтить преподавателей музыкальнаго училища по классу фортепіано: Э. Н. Елагину и М. П. Кайзеръ, а изъ окончившихъ курсы музыкальнаго училища Н. Огареву, принимавшей участіе въ частной оперѣ въ Москвѣ и виолончелиста А. Иткина, а также окончившую курсы по классамъ цѣмбы и фортепіано С. Богородицкую, оставленную преподавательницей по классу фортепіано въ музыкальномъ училищѣ на 1903 годъ.

Инспекторъ музыкальнаго училища *К. Э. Веберъ.*

## К Р А Т К І Й  О Б З О Р Ъ

### ветеринарнаго дѣла въ Тамбовской губерніи.

Приступая къ изложенію настоящаго обзора, я счелъ необходимымъ оговориться, что въ обзорѣ этомъ о первоначальномъ возникновеніи и существованіи ветеринаріи въ Тамбовской губерніи могутъ встрѣтиться пробѣлы, пропущеніе, главнымъ образомъ, отъ невозможности по тѣмъ или другимъ причинамъ добыть болѣе подробныя свѣдѣнія изъ бывшихъ въ моемъ распоряженіи источниковъ.

#### I. Историческій очеркъ возникновенія въ губерніи ветеринарной части.

Еще въ послѣдней половинѣ XVIII столѣтія Правительствомъ было обращено особое вниманіе на почти повсемѣстное распространеніе въ Имперіи чумы рогатаго скота, а также сибирской язвы. Болѣзни эти, и въ особенности первая, представляемая гаммаъ себѣ, пренебрегавали правильному развитію скотоводства, наноси при этомъ сельскому хозяйству

промадные убитки, чѣмъ приводили многія хозяйства въ полнѣйшее разстройство, а нѣкоторыя изъ нихъ даже въ разореніе. Въ описываемое время не только въ Тамбовской губерніи, но и во всей Россіи, какъ надо полагать не было ветеринарныхъ врачей, подтвержденіемъ чего могутъ служить издавшія тогда законоположенія и распоряженія Правительства, въ которыхъ нигдѣ не упоминается объ этихъ специалистахъ.

Такъ, въ Высочайшихъ повелѣніяхъ, послѣдовавшихъ въ 1774, 1775, 1783 и 1797 годахъ, между прочимъ, говорится: „Если въ городѣ или селеніи окажется падежъ на скотѣ, то немедленно давать знать чрезъ непосредственныхъ начальниковъ городской или, по принадлежности, уездной полиціи, которая обязана произвести *свидѣтельство* и, если по признакамъ, означеннымъ въ наставленіяхъ, ниже приложенныхъ, дѣйствительно отягостеетъ скотскій падежъ, доносить Губернскому Правленію и Начальнику губерніи, подробно и ясно указывая, гдѣ отъ чего, сколько какого скота и изъ какого его количества пало; независимо сего мѣстная полиція распорядится, чтобы обыватели принявъ *надлежащія мѣры* къ пресѣченію открывающагося падежа; а какимъ образомъ можно лечить больной скотъ во время падежа изложено въ особомъ постановленіи... Если же падежъ, усиливаясь, будетъ угрожать пагубными слѣдствіями, то Врачебная Управа сама *обращается къ тому мѣсту, гдѣ онъ свирѣпствуетъ, и предписываетъ быть тамъ нужному числу врачей изъ уездной, или нѣтъ сей больницы, какъ для совѣтованія, такъ и для принятія скорѣйшихъ мѣръ къ прекращенію оной*“.

При падежѣ скота воспрещалось употребленіе въ пищу мяса отъ больныхъ животныхъ, почему предписывалось: „во время скотскихъ падежей падежей падежей съ крайнею осторожностью *смотреть*, чтобы нигдѣ, кромѣ мѣстъ отъ Правительства назначенныхъ, скотины для употребленія въ пищу *бито не было, и то по особымъ дозволеніямъ и въ присутствіи широчино отряженныхъ къ тому присланныхъ людей*“. И наконецъ въ Высочайше утвержденномъ 14 Іюня 1804 года положеніи, между прочимъ, сказано: „..... сверхъ сего на *уездныхъ врачей* возлагается обязанность *свидѣтельствовать* въ ветеринарномъ отношеніи гурты скота, въ столицахъ прогоняемые“. И только Высочайшимъ повелѣніемъ 27 Іюня 1811 года положено: „каждая губернія должна быть снабжена, по крайней мѣрѣ, однимъ ветеринарнымъ врачомъ“. Была-ли въ дѣйствительности Тамбовская губернія *снабжена* этимъ специалистомъ, мы не представились возможнымъ выяснить. Въ дѣлахъ же архива Губернскаго Правленія имѣются лишь свѣдѣнія, что 1 Сентября 1826 года Гражданскимъ Генераль-Штабъ-Докторомъ на должность „Тамбовскаго ветеринарнаго лѣкаря“, былъ опредѣленъ, окончившій курсъ наукъ въ medico-хирургической академіи по 2 отдѣленію, ветеринарный лѣкарь Александровскій, и надо полагать, что Александровскій и былъ первымъ ветеринарнымъ врачомъ въ Тамбовской губ.

По Высочайше утвержденному положенію Комитета Министровъ 8 Февраля 1821 года положено: „ветеринарнымъ врачамъ въ губерніяхъ производить тоже жалованье, какое положено уезднымъ врачамъ, изъ суммъ, оставшихся отъ неполнаго комплекта медицинскіхъ чиновъ, *доколь будетъ опредѣлено значущее число таковыхъ врачей и необходимости потребуютъ составить для нихъ штаты*“. Штаты эти были Высочайше утверждены только 17 Іюня 1836 года, по которымъ положено жалованье и для двухъ губернскихъ ветеринарныхъ врачей Тамбовской губерніи—старшему 700 руб. и младшему 500 руб. ассигновками въ годъ. Жалованье это въ семидесятыхъ годахъ было увеличено: старшему губернскому ветеринарному врачу до 790 руб. и младшему до 500 руб. серебромъ въ годъ, при чемъ должности старшаго губернскаго присвоены VII классъ, а младшаго X классъ по чиновно-производству, и пенсія обоемъ по медицинскому положенію.

Кромѣ выше упомянутыхъ двухъ ветеринарныхъ врачей въ Тамбовской губерніи находились еще два ветеринарныхъ врача въ вѣдѣніи Палаты Государственныхъ Имуществъ для казенныхъ селеній. Свѣдѣнія какъ о возникновеніи этихъ должностей въ Тамбовской губерніи, такъ равно и объ обязанностяхъ этихъ должностей, не удалось добыть. Въ архивѣ подлежащихъ учрежденій есть только указаніе, что въ 1866 году ветеринарные врачи—Надворный Совѣтникъ Родзевичъ и Коллежскій Ассессоръ Ракленко въ числѣ другихъ должностныхъ лицъ были переданы изъ вѣдѣнія Тамбовской Палаты Государственныхъ Имуществъ въ вѣдѣніе Тамбовскаго Губернскаго Правленія согласно Высочайшему повелѣнію, состоявшемуся 10 Августа 1866 г. О служебныхъ обязанностяхъ этихъ лицъ, а равно о ихъ дѣятельности на новомъ мѣстѣ службы ничего нельзя было выяснить, за неимѣніемъ въ архивѣ Губернскаго Правленія соответствующихъ свѣдѣній, за исключеніемъ лишь того, что ветеринарный врачъ Ракленко впоследствии былъ Тамбовскимъ старшимъ губернскимъ ветеринарнымъ врачомъ.

Объ обязанностяхъ какъ старшаго, такъ и младшаго губернскихъ ветеринарныхъ врачей въ существовавшихъ въ то время законоположеніяхъ ничего не говорилось и эти должностныя лица находились въ вѣдѣніи Начальника губерніи и врачебной управы, а впоследствии Врачебнаго Отдѣленія Губернскаго Правленія. Губернское Начальство поручало старшему губернскому ветеринарному врачу имѣть наблюденіе за прогоняемымъ

через г. Тамбовъ гуртовымъ скотомъ, а въ экстренныхъ случаяхъ какъ старшій, такъ и младшій губернскіе ветеринарные врачи получали командировки въ различныя мѣста губерніи для прекращенія эпизоотій вообще и въ особенности чумы рогатаго скота. Само собою разумѣется, что какъ эти два на губернію специалиста, такъ и равно и уѣздные врачи, обремененные своими прямыми служебными обязанностями, не могли выполнять всѣхъ тѣхъ требованій, какія необходимы въ борьбѣ съ эпизоотіями. Такая постановка ветеринарнаго дѣла, безъ сомнѣнія, не могла дать хорошихъ результатовъ, а это обстоятельство неблагоприятно отразилось на развитіи и улучшеніи въ Тамбовской губерніи скотоводства, которому означенныя болѣзни и въ особенности чума рогатаго скота причинили невозвратимыя потери, унося невѣдко въ короткій срокъ почти весь наличный скотъ въ неблагополучныхъ пунктахъ. Въ виду же того, что чума рогатаго скота заносилась въ Тамбовскую губернію преимущественно гуртовымъ скотомъ, Министерствомъ Внутреннихъ Дѣлъ на основаніи закона 2 Декабря 1868 года были учреждены въ 1869 году въ этой губерніи новыя должности ветеринарныхъ врачей скотопрогонныхъ трактовъ: въ г. Кирсановѣ, въ г. Козловѣ и въ с. Еременкѣ Усманскаго уѣзда. На обязанности этихъ врачей возлагалось: охраненіе гуртовъ скота, оказаніе пособия заболѣвающимъ въ нихъ животнымъ и взиманіе установленнаго приведеннымъ выше закономъ 2 Декабря 1868 года особаго сбора съ гуртоваго скота. При появленіи же заразы на мѣстномъ скотѣ, Губернское Начальство могло обращаться къ содѣйствію этихъ ветеринарныхъ врачей, но безъ отвлеченія ихъ изъ мѣстъ нзюжденія.

Обязанности ветеринара скотопрогоннаго тракта въ г. Тамбовѣ были возложены на старшаго губернскаго ветеринарнаго врача, на него же было возложено наблюденіе за убиваемымъ скотомъ на городской скотобойнѣ въ г. Тамбовѣ.

Перечисленные выше пункты мѣстопребыванія ветеринарныхъ врачей скотопрогонныхъ трактовъ были избраны потому, что они лежали на тѣхъ скотопрогонныхъ трактахъ, по которымъ передвигалось наибольшее число гуртоваго скота, такъ: черезъ смотровой ветеринарный пунктъ въ с. Еременкѣ проходило въ годъ крупнаго рогатаго скота отъ 150 до 200 тысячъ, въ г. Козловѣ отъ 120 до 130 тысячъ, въ г. Тамбовѣ отъ 60 до 70 тысячъ и въ г. Кирсановѣ отъ 30 до 40 тысячъ въ годъ. Конечно, что и этотъ наличный ветеринарный персоналъ не могъ удовлетворить самимъ насущнымъ потребностямъ въ дѣлѣ огражденія отъ заноса чумы гуртовымъ скотомъ.

Въ виду этого, съ введеніемъ закона 30 Мая 1876 года объ убиваніи зачумленныхъ животныхъ изъ гуртоваго скота, были учреждены въ Тамбовской губерніи новыя должности ветеринарныхъ врачей скотопрогонныхъ трактовъ, а именно: въ 1877 году при ст. „Грязи“, Линецкаго уѣзда и въ г. Моршанскѣ, въ 1878 году въ г. Борисоглѣбскѣ; затѣмъ въ 1879 году пунктъ при ст. Грязи былъ закрытъ, по незначительности погружаемаго въ вагоны скота на этой станціи, и открытъ второй ветеринарный пунктъ въ г. Козловѣ, и именно при станціи „Козловъ“ Козлово-Разанской желѣзной дороги, при чемъ на ветеринарнаго врача при этой станціи возложено ветеринарно-санитарное наблюденіе какъ за ст. Козловъ, такъ за желѣзно-дорожнымъ участкомъ между станціями „Грязи“ Воронежской и „Козловъ“ Козлово-Воронежско-Ростовской желѣзной дороги.

Въ виду же того, что инкубационный (скрытый) періодъ чумы рогатаго скота можетъ продолжаться до 2—3 недѣль, въ Сентябрѣ мѣсяцѣ 1883 года распоряженіемъ Министерства Внутреннихъ Дѣлъ были установлены для всѣхъ проходящихъ по Тамбовской губерніи гонимъ гуртовъ карантинныя на ветеринарныхъ пунктахъ въ с. Еременкѣ и въ г. Козловѣ, а съ 5 Октября того же года въ г. Тамбовѣ. Въ половинѣ Марта 1884 года карантинныя эти были перевесены изъ названныхъ мѣстъ въ с. Дмитрополье, д. Тагайку и г. Борисоглѣбскъ, при чемъ въ первыхъ двухъ пунктахъ назначены были особые ветеринарные врачи (сверхштатные).

Съ дѣлѣю большаго огражденія Тамбовской губерніи отъ заноса гуртовымъ скотомъ чумной эпизоотіи извнѣ, съ 15 Марта 1884 года, приблизительно къ закону 11 Мая 1882 года, были закрыты для прогона гуртовъ тракты, расположенные параллельно желѣзнымъ дорогамъ: Тамбово-Саратовской, Тамбово-Козловской, Моршанско-Сызранской и Орловско-Грязской и въпускъ скота въ Тамбовской губернію гонимъ былъ дозволенъ только черезъ южную границу губерніи: черезъ с. Дмитрополье Усманскаго уѣзда на Еременку, черезъ д. Тагайку Борисоглѣбскаго уѣзда на г. Тамбовъ и черезъ с. Танзирей на г. Борисоглѣбскъ. Тѣ же гурты, которые предназначались къ посадкѣ въ вагоны на ближайшихъ станціяхъ Грязе-Царицынской желѣзной дороги или къ прогону для выноса на Кушелевскихъ степяхъ въ Борисоглѣбскомъ уѣздѣ, были освобождены отъ упомянутаго выше карантина. Для ветеринарно-санитарнаго наблюденія за вывозимыми на Кушелевскихъ степяхъ гуртами была учреждена должность сверхштатнаго ветеринарнаго врача въ с. Большія Алабухи Борисоглѣбскаго уѣзда.

Для наблюдения, чтобы гурты не проходили по убранным трактам и без ветеринарно-полицейского осмотра на смотровых ветеринарных пунктах, в конце Марта того же 1884 г. были учреждены должности конных и пших стражников в количестве 13 человек. Конные стражники эти были размещены по юго-восточной границе Тамбовской губернии от с. Дмитрополя Усманского уезда и до с. Молчановки Курсановского уезда включительно, а пшие на скотопротонных трактах внутри губернии в следующих пунктах: в с. Еременки (Усманского уезда), в с. Окры (Борисоглебского уезда), в д. Старяки (Тамбовского уезда), в с. Шехмани (Липецкого уезда), в с. Заверонезская слобода (Козловского уезда), в с. Русское (Моршанского уезда) и в с. Ванове (Шацкого уезда). Стражники эти были снабжены для руководства в своих действиях особыми инструкциями. Содержание стражники получали из сумм % сбора с гуртового скота—конные по 20 руб. и пшие по 10 руб. в месяц. Наконец, для ограждения Тамбовской губернии от заноса в нее чумы рогатого скота гуртовым скотом, последовало распоряжение, по которому с 15 Октября того же 1884 года были закрыты и скотопротонные тракты, идущие параллельно желѣзным дорогам: Грязе-Царицынской, Козлово-Воронежско-Ростовской и Моршанско-Рязской. В силу закрытия в Тамбовской губернии трактов для прогона скота, само собою разумеется, порядки и условия передвижения гуртового скота в пределах этой губернии должны были измениться, а от этого видоизменился и ветеринарно-полицейский надзор за гуртовым скотом. Так в 1885 году вновь учреждена должность ветеринарного врача скотопротонного тракта при ст. Усмани, которому поручено иметь ветеринарно-санитарное наблюдение за желѣзно-дорожным участком между станциями „Прибытково“ и „Искри“ Козлово-Воронежско-Ростовской желѣзной дороги; ветеринарный пункт из с. Большая Алабуха—перемещен в с. Криуши Борисоглебского уезда, которому поручено иметь наблюдение за выпасаемых гуртовым скотом, какъ на Кузнецких, такъ равно на Савальских и Карачанских степныхъ участкахъ в Борисоглебскомъ уездѣ. Ветеринарному врачу в г. Борисоглебскѣ поручено иметь ветеринарно-санитарное наблюдение за желѣзно-дорожнымъ участкомъ от ст. Панфилово до ст. Грязь-Орловская включительно Грязе-Царицынской желѣзной дороги со включениемъ вѣтки „Алексиево“—„Урютино“ той же желѣзной дороги.

Изъ д. Тасайки местопребывание ветеринарного врача перенесено на ст. Буриакъ съ заѣзданиемъ в ветеринарно-санитарномъ отношеніи участкомъ желѣзной дороги между станціями „Болдонская“ и „Токаревка“ Грязе-Царицынской желѣзной дороги. Ветеринарный пунктъ изъ с. Еременки переведенъ на ст. Мордово и на этого ветеринарного врача возложено ветеринарно-санитарный надзоръ за участкомъ Грязе-Царицынской желѣзной дороги между станціями „Мордово“ и „Грязи-Царицынская“; за участкомъ же Орловско-Грязской желѣзной дороги между станціями „Грязи-Орловская“ и „Долгъ“—такой надзоръ порученъ ветеринарному врачу скотопротонного тракта в г. Ельце Орловской губернии. Затѣмъ ветеринарно-санитарное наблюдение за другими желѣзнодорожными участками в губернии было возложено на следующихъ ветеринарныхъ врачей скотопротонныхъ трактовъ, а именно: в г. Моршанскѣ—отъ станціи „Ремизово“ Рязско-Моршанской желѣзной дороги до ст. „Щапельма“ Моршанско-Сызранской желѣзной дороги; в г. Курсановѣ—отъ ст. „Салтыки“ до ст. „Курсановъ“ Тамбово-Саратовской желѣзной дороги; в г. Тамбовѣ на старшата губернскаго отъ ст. „Калина“ до ст. „Тамбовъ“ той же желѣзной дороги и отъ ст. „Тамбовъ“ до ст. „Дмитревка“ Тамбово-Козловской желѣзной дороги, и при ст. Козловъ—отъ ст. „Грязи-Воронежскія“ до ст. „Козловъ“ Козлово-Рязанской желѣзной дороги, а такъ какъ г. Козловъ являлся центромъ скотопротонности в Тамбовской губернии, в этомъ городѣ были учреждены, о чемъ упоминалось выше, двѣ должности ветеринарныхъ врачей скотопротонныхъ трактовъ одна при ст. Козловъ, а другая—собственно в г. Козловѣ; на обязанности послѣдняго лежало, между прочимъ, иметь наблюдение за состояніемъ здоровья гуртового скота, выгружаемаго изъ вагоновъ на ст. Козловъ до его убоа на мясо на городскихъ скотоубойныхъ, а также за выпасаемымъ на поляхъ близъ Козлова гуртовымъ скотомъ. Затѣмъ ветеринарно-санитарный надзоръ за гуртовымъ скотомъ, находящимся на выпасѣ на Ростовскихъ, Токайскихъ и Масловскихъ казенныхъ оброчныхъ участкахъ в Борисоглебскомъ уездѣ, а также за такимъ же скотомъ, вступавшимъ в Тамбовскую губернію изъ Воронежской для немедленной посадки его въ вагоны на ст. Мордово, былъ возложенъ на ветеринарного врача скотопротонного тракта в с. Ермоловѣ Бобровскаго уезда Воронежской губернии.

Изъ только что сказаннаго можно усмотрѣть, что съ 1885 г. главною обязанностью почти для всѣхъ ветеринарныхъ врачей Тамбовской губернии было наблюдение за гуртовымъ скотомъ какъ перевозимымъ по желѣзнымъ дорогамъ, такъ равно выгружаемымъ въ вагоны и выгружаемымъ изъ нихъ на желѣзно-дорожныхъ станціяхъ. Кроме того ветеринарно-полицейскому надзору поручено было слѣдить, чтобы гурты не прогонялись по убраннымъ скотопротоннымъ трактамъ, почему количество ветеринарныхъ стражниковъ было

увеличено до 16 деловых и они размещены были по южной и восточной границе Тамбовской губернии следующим образом: в с.с. Дивичь, Еремичь (Усманского уезда), Пановых Кустах (Тамбовского уезда), Архангельском, Окрах, Тагайк, Махровк (Борисоглебского уезда), Арбеиновк и Молчановк (Кирсановского уезда); при чем в с.с. Тагайк и Окрах эти стражники были конные, по одному в каждом селении, в остальных перечисленных селениях — пшие, по два в каждом селении.

В 1886 году в с. Ростовах Борисоглебского уезда была учреждена новая должность сверхштатного ветеринарного врача; на обязанности этого врача возложено сначала наблюдение за вынасываемым гуртовым скотом на Токайских, Ростовинских и Масловских степях, а также принятие мер къ прекращению заразных болезней на местном скоте в селениях соседних с с.с. Ростовами; а впоследствии этому врачу поручено имать наблюдение за вынасываемым промышленным скотом на артильских степях Бобровского уезда Воронежской губернии. В 1887 году местопребывание сверхштатного ветеринарного врача было переведено из с. Круши в с. Сукману Борисоглебского уезда, съ возложением тѣх же обязанностей, какія онъ несъ, проживая в с. Круши. Таким образом, къ концу 1887 г. въ Тамбовской губернии состояло 12 ветеринарных врачей Министерства Внутренних Дѣлъ, изъ коихъ 2 — губернских (старший и младший), 7 — на скотопротонныхъ трактахъ и 3 — сверхштатныхъ (въ с.с. Сукманк, Ростовахъ и при ст. Бурнак). Число ветеринарныхъ стражниковъ увеличено Министерствомъ до 17 пшихъ стражниковъ, которые распределены были въ селенияхъ, расположенныхъ у южной и отчасти восточной границы Тамбовской губернии, а именно: въ дер. Иволжск (Шипецкого уезда), Никольско-Пригородной слободѣ, с.с. Дивичь, Несювайт, Чемлык, Еремичь (Усманского уезда), Архангельском, Хомутовк, Костино-Отдѣльц, Тагайк, Окрах, Большой Грибановк, Махровк (Борисоглебского уезда), Арбеиновк, Балыкленхъ и Молчановк (Кирсановского уезда); всѣ эти стражники были пшие, при чемъ въ селѣ Молчановк ихъ было назначено 2 человека; кромѣ того, Тамбовское Губернское Земство, съ цѣлью еще болѣе усилить надзоръ о непускѣ гуртоваго скота гонимъ въ Тамбовскую губернію изъ соседнихъ съ нею губерній (Воронежской и Саратовской), учредило 8 должностей конныхъ стражниковъ въ слѣдующихъ пунктахъ: въ с.с. Савицкомъ, Бѣловк, Рыжковк, Чемлык (Усманского уезда), Тагайк, Костино-Отдѣльц, Архангельском (Борисоглебского уезда); стражники эти были распределены по одному въ каждомъ изъ перечисленныхъ селъ, а въ селѣ Архангельскомъ ихъ было назначено два.

Въ Маѣ 1888 г., въ виду закрытія скотопротонныхъ трактовъ въ Тамбовской губерніи и возможности ведения борьбы съ чумою на земство, должности ветеринарныхъ стражниковъ отъ Правительства были упразднены. Земство же признало необходимымъ сохранить должности этихъ стражниковъ и даже прибавить къ существующимъ 8 коннымъ еще 7 конныхъ и 1 пшого ветеринарнаго стражника, размѣтивъ ихъ слѣдующимъ образомъ: въ с.с. Молчановк, Балыкленхъ, Арбеиновк (Кирсановского уезда), Махровк, Тагайк, Костино-Отдѣльц, Хомутовк, ст. Бурнак (1 конный и 1 пшой) и с. Архангельскомъ (Борисоглѣб. уезда), при чемъ въ с. Архангельскомъ назначены 2 стражника; въ Усманскомъ уездѣ оставлены въ тѣхъ пунктахъ, гдѣ были ранѣе, и прибавлено на пбныхъ дорогахъ изъ Воронежской губерніи на Усмань 2 стражника.

Указанное выше число ветеринарныхъ врачей Министерства Внутреннихъ Дѣлъ оставалось неизмѣннымъ до 1895 года. Въ этомъ году 1 Июля была учреждена, по ходатайству г. Тамбовскаго Губернатора, новая должность сверхштатнаго ветеринарнаго врача при ст. „Сасово“ Московско-Казанской желѣзной дороги; на этого ветеринарнаго врача было возложено имать ветеринарно-санитарное наблюдение за участкомъ Московско-Казанской желѣзной дороги отъ ст. „Чучково“ до ст. „Торбѣво“ и впоследствии за вѣткою этой дороги отъ ст. „Кустаренка“ до ст. „Земетчино“. Кромѣ этого, этому врачу поручено наблюдать за откармливаемымъ гуртовымъ скотомъ на винокуренныхъ заводахъ и вынасываемомъ на полевинахъ, лежащихъ вблизи станцій указаннаго выше желѣзно-дорожнаго участка.

Затѣмъ въ 1897 году местопребывание сверхштатнаго ветеринарнаго врача въ селѣ Сукманк было переведено въ с. Навлодаръ Борисоглебскаго уезда, а изъ Навлодара въ началѣ 1898 года, по ходатайству заинтересованныхъ скотопромышленниковъ, этотъ пунктъ пребыванія ветеринарнаго врача былъ переведенъ на ст. „Уварово“ Рязанско-Уральской желѣзной дороги; на ветеринарнаго врача при ст. Уварово возложены какъ прежній надзоръ за вынасываемымъ гуртовымъ скотомъ на Купелевскихъ, Карачанскихъ и Салатскихъ степяхъ, такъ и ветеринарно-санитарное наблюдение за участкомъ желѣзной дороги между ст. „Мучкап“ и ст. „Часино“ Камышинской линіи. Въ Септѣбрѣ мѣсяцѣ того же 1897 года, вслѣдствіе упраздненія должности старшаго губернскаго ветеринарнаго врача, была учреждена въ г. Тамбовѣ новая должность ветеринарнаго врача скотопротоннаго тракта; въ обязанности этого ветеринара отнесены всѣ обязанности, по осмотру гуртоваго скота, лежащія на старшемъ губернскомъ ветеринарномъ врачѣ.

За послѣднее время въ ветеринарной организаціи послѣдовали цѣлый рядъ крупныхъ реформъ. Закономъ 28 Апрѣля 1897 года ветеринарному дѣлу въ губерніяхъ Имперіи, а въ томъ числѣ и въ Тамбовской, Высочайше дарована нѣкоторая самостоятельность. Этимъ закономъ ветеринарная часть въ губерніи выдѣлена изъ вѣдѣній Врачебнаго Инспектора и Врачебнаго Отдѣленія Губернскаго Правленія и учреждена должность губернскаго ветеринара; должность старшаго губернскаго ветеринарнаго врача упразднена; а на губернскаго ветеринара возложено: а) исполненіе обязанностей по ветеринарной части, лежащихъ, по дѣйствующему закону, на врачебныхъ инспекторахъ и отдѣленіяхъ; б) общій мѣстный надзоръ по упомянутой части; в) производство дѣлъ по сей части, а равно докладъ ихъ въ общемъ присутствіи Губернскаго Правленія и г) разъѣзды по губерніи для руководства мѣропріятіями противъ эпизоотій. Должности губернскаго ветеринара этимъ закономъ присвоиваются: а) VI классъ по чиновному производству и право на пенсію по медицинскому положенію и б) годовою окладъ содержанія въ размѣрѣ 1500 руб. (750 р. жалованья и 750 р. столовыхъ).

Въ концѣ 1898 года всѣ 4 должности сверхштатныхъ ветеринарныхъ врачей, не пользовавшихся правомъ на пенсію, а состоявшихъ лишь въ IX классѣ по чиновному производству въ Тамбовской губерніи были упразднены, а взамѣнъ ихъ учреждено 5 новыхъ должностей ветеринарныхъ врачей скотопротожныхъ трактовъ: въ с. Ростовахъ, при ст. Бурнакъ, Уварово, Сасово и въ г. Липецкѣ. Въ г. Липецкѣ должность эта учреждена по ходатайству г. Губернатора. Къ обязанностямъ ветеринарнаго врача скотопротожного тракта въ этомъ городѣ относятся: ветеринарно-санитарное наблюденіе за участкомъ Орловско-Грязской желѣзной дороги отъ ст. „Грязи-Орловскія“ до ст. „Донъ“ включительно и за прогоняемыми гуртами по тракту чрезъ г. Липецкъ на Козловъ и Лебедянь; наблюденіе за откармливаемымъ на винокурномъ заводѣ и выпасываемымъ на поляхъ близъ гор. Липецка гуртовымъ скотомъ, а также надзоръ по карантинной части при ст. Липецкъ экспортивныхъ свиней, отправляемыхъ за границу и въ 10 Привислинскихъ губерніяхъ. И наконецъ, закономъ 12 Юля 1902 года губернскіе ветеринары переименованы въ Губернскіе Ветеринарные Инспекторы, а ветеринарные врачи скотопротожныхъ трактовъ—въ пунктовыхъ ветеринарныхъ врачей, при увеличеніи этимъ послѣднимъ содержанія по разрядамъ въ слѣдующемъ размѣрѣ: пунктовымъ ветеринарнымъ врачамъ въ г.г. Тамбовѣ, Борисоглѣбскѣ и Козловѣ положено по 1200 руб. въ годъ, а остальнымъ—по 1000 руб. въ годъ каждому. Пунктовымъ ветеринарнымъ врачамъ присвоенъ VIII классъ по чиновному производству и пенсія по медицинскому положенію. Кроме того, положено отпускать этимъ врачамъ въ беззачетное распоряженіе канцелярскія деньги въ слѣдующемъ размѣрѣ: 1 врачу 25 руб. въ годъ, 6 врачамъ—по 50 руб. и остальнымъ 6—по 75 руб. въ годъ каждому. Разъѣздныя деньги отпускаются авансомъ по мѣрѣ надобности, но не свыше 300 руб. въ годъ одному, тогда какъ по прежнему положенію ветеринарные врачи скотопротожныхъ трактовъ получали въ годъ содержанія 1000 руб., въ томъ числѣ 300 руб. разъѣздныхъ, 466 руб. 66 коп. жалованья и 233 руб. 33 коп. столовыхъ.

Этимъ же закономъ опредѣлено имѣть при каждомъ пунктовомъ ветеринарномъ врачѣ по одному ветеринарному фельдшеру; фельдшерамъ этимъ предоставлено право на пенсію по медицинскому положенію, чего ранѣе не было, и положено содержаніе: въ г.г. Тамбовѣ, Борисоглѣбскѣ и Козловѣ по 360 руб., а въ остальныхъ пунктахъ по 240 руб. въ годъ каждому. Содержаніе какъ пунктовыхъ ветеринарныхъ врачей, такъ и состоящихъ при нихъ ветеринарныхъ фельдшеровъ по новому закону состоитъ изъ жалованья, столовыхъ и квартирныхъ денегъ ( $\frac{2}{3}$  сихъ окладовъ отнесено къ жалованью,  $\frac{2}{5}$ —къ столовымъ и  $\frac{1}{5}$ —къ квартирнымъ деньгамъ). И наконецъ, тѣмъ же закономъ 12 Юля 1902 года при пунктовыхъ ветеринарныхъ врачахъ учреждаются ветеринарные стражники съ вознагражденіемъ не свыше 240 руб. въ годъ, опредѣляемому Ветеринарнымъ Управленіемъ.

Въ настоящее время при пунктовыхъ ветеринарныхъ врачахъ состоятъ: ветеринарные фельдшера—въ г.г. Тамбовѣ, Борисоглѣбскѣ, Кирсановѣ, Усманѣ, Липецкѣ, при ст. Сасово и три фельдшера въ г. Козловѣ (одинъ изъ нихъ при промысловой станціи Козловъ-Воронежскій) и ветеринарные стражники—въ г.г. Моршанскѣ, Козловѣ, при ст. Бурнакъ и при ст. Мордово. Приведенныя выше реформы по ветеринарной части однако не коснулись должности младшаго губернскаго ветеринарнаго врача. Съ учрежденіемъ въ Тамбовской губерніи должности губернскаго ветеринара, кругъ дѣятельности младшаго губернскаго ветеринарнаго врача нѣсколько измѣнился: на него г. Губернаторомъ возложено завѣдываніе дѣлопроизводствомъ въ канцеляріи Губернскаго Ветеринара, безъ освобожденія его отъ ветеринарно-санитарнаго наблюденія за участкомъ Камылинской линіи Рязанско-Уральской желѣзной дороги отъ ст. „Кузьминка“ до ст. „Сампуръ“ включительно.

При этомъ я долженъ оговориться, что за завѣдываніе этимъ участкомъ и въ возмѣщеніе расходовъ при разъѣздахъ по немъ названному ветеринарному врачу ассигнуется Министерствомъ въ беззачетное распоряженіе 300 руб. въ годъ.

Вследствие совершенного прекращения чумы рогатого скота в Европейской России, а также изменения условий прогона в пределах Тамбовской губернии гуртового скота (прогонъ его по трактамъ разрѣшенъ, о чемъ будетъ сказано ниже), должности ветеринарныхъ стражниковъ были упразднены и Губернскимъ Земствомъ. Съ увеличеніемъ ветеринарнаго персонала Мин. Внутр. Дѣлъ въ Саратовской и Воронежской губерніи и въ некоторые желѣзнодорожные участки, состоящіе въ ветеринарно-санитарномъ отношеніи въ вѣдѣніи пунтовыхъ ветеринарныхъ врачей, Тамбовской губерніи, сокращены, а именно: пунктовый ветеринарный врачъ въ г. Борисоглѣбскѣ наблюдаетъ лишь за участкомъ отъ ст. „Грибановка“ до ст. „Новоринно“ включительно; въ г. Усмани—отъ ст. „Примыково“ до ст. „Раздѣльная“ съ участкомъ „Графская“—„Анна“, и въ г. Екрасовѣ—отъ ст. „Уметь“—„Краснослободскѣ“ до ст. „Ижмаино“ включительно.

Въ настоящее время весь ветеринарный персоналъ Министерства Внутреннихъ Дѣлъ въ Тамбовской губерніи состоитъ изъ 15 ветеринарныхъ врачей (Губернскаго Ветеринарнаго Инспектора, младшаго губернскаго и 13 пунтовыхъ), 9 ветеринарныхъ фельдшеровъ и 4 ветеринарныхъ стражниковъ. На содержаніе въ текущемъ 1903 году ветеринарныхъ врачей и состоящихъ при нихъ ветеринарныхъ фельдшеровъ ассигновано Министерствомъ Внутреннихъ Дѣлъ 20655 руб. 29 коп.

Несмотря на неоднократныя со стороны Правительства подтвержденія о скорѣйшей организаціи земствомъ въ уѣздахъ правильной борьбы съ чумою, сибирской язвою, сальмо и другими эпизоотіями, а также о приглашеніи для этой цѣли необходимаго ветеринарнаго персонала, земская ветеринарія въ Тамбовской губерніи долгое время не развивалась.

Почти все уѣздныя земства Тамбовской губерніи, приближаясь къ законоположеніямъ того времени, на первыхъ порахъ своего существованія, борьбу съ эпизоотіями возлагали на служившихъ у нихъ земскихъ участковыхъ медицинскихъ врачей. Иллюстраціей такого положенія вещей можетъ служить слѣдующее постановленіе Моршанскаго уѣзднаго земскаго собранія въ 1876 году: „на будущее время, при приглашеніи медицинскихъ врачей на службу земства, въ кругъ обязанностей таковыхъ включить принятіе мѣръ противъ эпизоотій“ (см. протоколы совѣщанія земскихъ ветеринарныхъ врачей Тамбовской губерніи за 1900 годъ, стр. 86). Искоторыя же Уѣздныя Земскія Управы дѣлали попытки организовать ветеринарное дѣло въ уѣздѣ и ходатайствовали передъ земскими собраніями о разрѣшеніи ими приглашать на службу земства ветеринарныхъ врачей и ветеринарныхъ фельдшеровъ, прося соответствующихъ на этотъ предметъ ассигнованій; такія ходатайства Управъ, въ большинствѣ случаевъ, возбуждались вследствие просьбъ земскихъ медицинскихъ врачей объ освобожденіи ихъ отъ обязанностей веденія борьбы съ эпизоотіями, какъ дѣла имъ чуждаго, груднаго, отвѣстнаго и отвлекающаго ихъ отъ прямыхъ обязанностей. Были случаи, что вопросъ о приглашеніи ветеринарнаго врача на службу Уѣзднаго Земства возбуждался нѣкоторыми гласными въ уѣздныхъ земскихъ собраніяхъ. Первымъ изъ Уѣздныхъ Земствъ, пригласившимъ на службу ветеринарнаго врача, было Шацкое.

Въ 1867 году Шацкимъ уѣзднымъ земскимъ собраніемъ постановлено: ассигновать 400 руб. въ годъ на приглашеніе ветеринарнаго врача. Но на такое ничтожное содержаніе никто изъ ветеринарныхъ врачей не поступалъ, а поэтому въ слѣдующемъ году сумма эта была увеличена до 1200 руб. въ годъ на приглашеніе ветеринарнаго врача и 2 къ нему помощниковъ. На такое содержаніе въ 1870 году на службу Шацкаго Уѣзднаго Земства поступилъ ветеринарный врачъ не надолго и уже съ 1871 года Шацкое Земство осталось безъ ветеринарнаго врач. Докладъ же Уѣзднои Управы въ 1886 году о необходимости имѣть постояннаго ветеринарнаго врача былъ отклоненъ уѣзднымъ земскимъ собраніемъ. Вторымъ было Моршанское Земство, которое въ 1870 году ассигновало 700 руб. въ годъ на жалованіе ветеринарному врачу и 200 руб.—ветеринарному фельдшеру, но затѣмъ въ 1873 году тоже земское собраніе признало существованіе ветеринарнаго врача и ветеринарнаго фельдшера „безцѣльными“, почему эти обязанности были упразднены. Въ 1880 году, въ виду сильнаго распространенія чумы рогатого скота и другихъ эпизоотій въ уѣздѣ, Моршанское земское собраніе вновь ассигновало 1200 руб. на жалованье ветеринарному врачу—и съ этого времени до губернской ветеринарной организаціи на службу Уѣзднаго Земства былъ постоянно ветеринарный врачъ. Ровно черезъ 9 лѣтъ послѣ пернаго обезужденія въ Шацкомъ Земствѣ вопроса о ветеринарной организаціи, этотъ вопросъ былъ возбужденъ и въ Борисоглѣбскомъ Уѣздномъ Земствѣ. Въ земскомъ собраніи въ 1879 году впервые возникъ вопросъ о приглашеніи на службу уѣзднаго земскаго ветеринарнаго врача и въ слѣдующемъ 1880 году было ассигновано 600 руб. въ годъ для ветеринарнаго врача и 250 руб. для ветеринарнаго фельдшера; кромѣ того была разработана и утверждена особая инструкция для ветеринарнаго врача. Съ 1 Января 1881 года обязанности ветеринарнаго врача Борисоглѣбскаго Уѣзднаго Земства принялъ на себя ветеринарный врачъ скотопрогоннаго тракта въ гор. Борисоглѣбскѣ, которую онъ несъ до 20 Октября 1882 года, а съ этого времени означенная должность замѣщалась особо приглашенными земствомъ ветеринарными врачами. Затѣмъ въ 1886 году уѣзднымъ собраніемъ должность земскаго ветеринарнаго врача упразднена.

Въ 1878 году Кирсановское Уездное Земство пригласило на службу ветеринарного врача; а въ 1879 году Кирсановское уездное земское собрание, отклонивъ докладъ Управы о примѣненіи закона 3 Іюля 1879 года, постановило: „ветеринарного врача не имѣть и расходъ на этотъ предметъ исключить“ (Смолр. протоколы совѣщаній земскихъ ветеринарныхъ врачей Тамбовской губерніи за 1902 годъ, стр. 91). Въ Елатомскомъ уѣздѣ на службу Уезднаго Земства состоялъ ветеринарный врачъ съ 1 Января 1880 года, а въ 1888 году уезднымъ земскимъ собраніемъ эта должность была также упразднена. Наконецъ, впервые были приглашены ветеринарные врачи на службу слѣдующихъ Уездныхъ Земствъ: Спасскаго и Тамбовскаго въ 1882 году, Лебедянскаго въ 1883 году, Темниковскаго въ 1884 г. и Уманскаго въ 1886 году; въ этихъ уѣздахъ ветеринарныя должности были сохранены до сведения въ Тамбовской губерніи Губернской Земской ветеринарной организаціи, т. е. до 1897 г., за исключеніемъ Спасскаго и Темниковскаго, въ которыхъ ветеринарныя должности были упразднены: въ Спасскомъ въ 1890 году и въ Темниковскомъ въ 1892 году. Одно только Тамбовское Уездное Земство признало полезнымъ и необходимымъ сохранить должность ветеринарного врача отъ Уезднаго Земства и до сего времени, не смотря на то, что въ этомъ уѣздѣ учреждены двѣ ветеринарныя должности за счетъ Губернскаго Земства. Слѣдуетъ отмѣтить, что Козловское и Липецкое Уездныя Земства ветеринарныя должности никогда не учреждали.

Закономъ 3 Іюня 1879 года объ убиваніи зачумленныхъ животныхъ изъ мѣстнаго скота былъ распространенъ на Тамбовскую губернію въ началѣ 1887 года; пунктомъ 5 сего закона между прочимъ устанавливается: „... назначеніе необходимаго на каждый уѣздъ числа ветеринаровъ и ветеринарныхъ фельдшеровъ и слѣдующаго имъ содержанія ..... возлагается на губерніи земскія собранія“. Въ виду существованія чумы рогатаго скота въ Тамбовской губерніи, въ силу приведеннаго законоположенія и предложенія г. Губернатора отъ 10 Февраля 1887 г. за № 109, чрезвычайное губернное земское собраніе, созванное на 7 Марта 1887 года, уполномочило Губернскую Земскую Управу завѣдывать въ губерніи мероприятіями противъ чумы рогатаго скота.

Вслѣдствіе такого постановленія земскаго собранія и въ виду того, что безъ ветеринарныхъ врачей невозможно было организовать борьбу съ чумою рогатаго скота и что на службу Губернскаго Земства не было въ то время ни одного ветеринарнаго врача, Губернская Управа прежде всего озаботилась приглашеніемъ ветеринарныхъ врачей, и въ томъ-же 1887 году впервые были приглашены на службу Губернскаго Земства 6 ветеринарныхъ врачей, изъ коихъ двое состояли въ то же время и на Правительственной службѣ (одинъ — старшимъ губернскимъ, а другой на скотопрогонномъ трактѣ въ г. Кирсановѣ). Содержаніе всѣмъ врачамъ этимъ было предложено по 1200 руб. въ годъ каждому, за исключеніемъ ветеринарнаго врача скотопрогоннаго тракта въ г. Кирсановѣ, который согласился нести обязанности земскаго ветеринарнаго врача въ Кирсановскомъ уѣздѣ за вознагражденіе въ 500 руб. въ годъ.

Приглашенные Губернскою Управою ветеринарные врачи были откомандированы въ распоряженіе слѣдующихъ Уездныхъ Земскихъ Управъ: Воронѣжской, Козловской, Липецкой, Шацкой и Кирсановской, старшій же губерніи ветеринарный врачъ оставленъ при Губернской Управѣ въ качествѣ совѣтательнаго члена, и обязанъ былъ совершать разъѣзды по губерніи по порученіямъ Губернской Управы въ мѣста появленія эпизоотій.

Къ концу 1887 года чумная эпизоотія въ Тамбовской губерніи была совершенно прекращена и Губернская Земская Управа нарушила договоръ между ею и приглашенными на службу Губернскаго Земства ветеринарными врачами, уменьшивъ имъ ранѣе предложенное содержаніе съ 1200 руб. на 900 руб. въ годъ каждому. Тогда 4 ветеринара оставили службу въ Тамбовской губерніи и Губернская Управа въ первой половинѣ 1888 года осталась при 2 ветеринарныхъ врачахъ, состоящихъ въ то же время и на Правительственной службѣ. Чума же въ Тамбовской губерніи могла появиться во всякое время. Поэтому Губернская Управа должна была озаботиться приглашеніемъ другихъ ветеринарныхъ врачей, но прежде чѣмъ приступить къ этому, она предложила вновь прежнее содержаніе оставшимъ службу ветеринарнымъ врачамъ, т. е. 1200 руб. въ годъ и одинъ изъ нихъ возвратился на службу на прежнихъ условіяхъ.

Къ 18 Іюля того же 1888 года Губернскою Управою были приглашены еще 4 ветеринара съ окладомъ въ 900 руб. въ годъ каждому, при чемъ одинъ изъ нихъ оставленъ былъ при Губернской Управѣ. Старшій губерніи ветеринарный врачъ въ Сентябѣ 1888 года былъ переведенъ въ Оренбургъ; но и этотъ составъ не долго просуществовалъ. Такъ, ветеринарный врачъ по Липецкому уѣзду въ 1889 году былъ оставленъ за штатомъ и ветеринарно-санитарное наблюденіе въ этомъ уѣздѣ возложено было на проживающаго въ г. Козловѣ ветеринарнаго врача, который съ 13 Марта 1893 г. за переходомъ его на службу по Министерству Внутреннихъ Дѣлъ (Тамбовскимъ губернскимъ младшимъ ветеринарнымъ



врачом) оставил земскую службу. Далѣе, состоящій при Губернской Земской Управѣ ветеринарный врачъ въ 1892 году также оставил службу въ земствѣ. Такимъ образомъ въ Мартѣ мѣсяцѣ 1893 года Губернская Управа въ своемъ непосредственномъ распоряженіи имѣла лишь только двухъ ветеринарныхъ врачей—въ гор. Борисоглѣбскѣ и въ гор. Шацкѣ.

Вотъ съ какою ветеринарнымъ персоналомъ Губернская Земская Управа должна была встрѣтить чуму рогатого скота, приваившую въ 1892 и 1893 годахъ значительное распространеніе въ Воронежской губерніи, области Войска Донского и другихъ южныхъ губерніяхъ Имперіи и появившуюся въ началѣ 1893 года въ Козловскомъ и Липецкомъ уѣздахъ. Тогда Губернская Управа обратилась къ Тамбовскую Уѣздную Земскую Управу, которая и командировала состоящаго у нея на службѣ ветеринара, а г. Губернаторъ разрѣшилъ младшему губерньскому ветеринарному врачу продолжать службу и по земству въ Козловскомъ и Липецкомъ уѣздахъ впредь до совершеннаго прекращенія чумы въ этихъ уѣздахъ; кромѣ того, командировалъ за счетъ Губернскаго Земства старшаго губерньскаго ветеринарнаго врача и состоящаго при немъ ветеринарнаго фельдшера; поручилъ первому руководить мероприятіями прекращенія и нераспространенія этой эпизоотіи.

Независимо сего г. Губернаторомъ, по представленію старшаго губерньскаго ветеринарнаго врача, предложено было Губернской Управѣ немедленно увеличить число ветеринарныхъ врачей въ неблагополучныхъ по чумѣ уѣздахъ.

Вслѣдствіе такого распоряженія, Губернская Земская Управа командировала въ Липецкій уѣздъ ветеринарнаго врача изъ г. Шацка и кромѣ того въ Маѣ мѣсяцѣ того же 1893 года пригласила на службу Губернскаго Земства еще трехъ ветеринарныхъ врачей, командировавъ ихъ въ Липецкій уѣздъ.

По прекращеніи чумы въ Липецкомъ и Козловскомъ уѣздахъ, Губернскую Управу оставилъ изъ трехъ вновь приглашенныхъ ветеринарныхъ врачей оставаться на постоянную службу въ г. Липецкѣ въ распоряженіи мѣстной Уѣздной Земской Управы, другой переѣхавъ въ г. Темниковъ, также въ распоряженіе Темниковской Уѣздной Земской Управы, а третій врачъ оставилъ земскую службу. Такимъ образомъ, личный составъ земскихъ ветеринарныхъ врачей къ концу 1893 года въ Тамбовской губерніи былъ слѣдующій: на службѣ у Губернскаго Земства состояло 6 ветеринарныхъ врачей (въ г. Борисоглѣбскѣ, Козловѣ, Липецкѣ, Темниковѣ, Шацкѣ и Кирсановѣ, оны же и ветеринаръ скотопротожнаго тракта), а у Уѣздныхъ Земствъ—4 (въ г.г. Тамбовѣ, Лебединѣ, Моршанскѣ и Усманн). Въ Спасскомъ и Елатомскомъ уѣздахъ вовсе не было ветеринарныхъ врачей; ветеринарно-санитарное наблюденіе въ этихъ уѣздахъ поручено въ Спасскомъ уѣздѣ—ветеринару, живущему въ г. Темниковѣ, а въ Елатомскомъ—въ г. Шацкѣ, но въ 1894 году въ г. Спаскѣ и въ слѣдующемъ 1895 году въ г. Елатому были назначены Губернскимъ Земствомъ ветеринарные врачи. Такой составъ земскихъ ветеринарныхъ врачей просуществовалъ до 1897 года. Въ этомъ году, согласно постановленію губерньскаго земскаго собранія сессіи 1896 г., была впервые введена въ Тамбовской губерніи губерньская земская ветеринарная организація, при чемъ собраніемъ этимъ разрѣшено Губернской Управѣ приглашать за счетъ Губернскаго Земства по одному ветеринарному врачу и по одному ветеринарному фельдшеру на каждый уѣздъ въ губерніи и одного ветеринарнаго врача имѣть при Губернской Управѣ въ качествѣ консультанта. Въ виду такого постановленія губерньскаго земскаго собранія, въ 1897 г. всѣ ветеринарные врачи, состоящіе на службѣ Уѣздныхъ Земствъ, перешли на службу губерньскаго земства. Оплата содержанія Губернскимъ Земствомъ опредѣлена въ 1200 р. въ годъ каждому ветеринарному врачу и 240 руб. ветеринарному фельдшеру, а ветеринарному врачу, состоящему при Губернской Управѣ—1800 руб. въ годъ. Губернской Управѣ былъ открытъ собраніемъ кредитъ на устройство бактериологической станціи при Губернской Управѣ, заведеніе которой поручено было состоящему при Управѣ ветеринарному врачу.

Такимъ образомъ къ концу 1897 г. на службѣ Тамбовскаго Губернскаго Земства было 13 ветеринарныхъ врачей, и 12 ветеринарныхъ фельдшеровъ и одинъ ветеринарный врачъ Тамбовскаго Уѣзднаго Земства съ мѣстомъ жительства въ г. Тамбовѣ (Тамбовскій уѣздъ былъ раздѣленъ на два ветеринарныхъ участка). При чемъ въ 1898 г. ветеринарные врачи Губернскаго Земства были снабжены хирургическими ветеринарными инструментами и медикаментами для амбулаторнаго леченія животныхъ. Въ этомъ же году впервые были приготовлены бесплатныя, за счетъ Губернскаго Земства, прививки сибирозавезенныхъ вакцинъ, при чемъ прививочный матеріалъ приготовлялся на бактериологической станціи при Губернской Управѣ. Въ 1899 году земскія ветеринарные врачи были снабжены микроскопами и, кромѣ того, Земствомъ установлены періодическія командировки земскихъ ветеринарныхъ врачей съ научною цѣлью въ ветеринарные институты за счетъ суммъ Губернскаго Земства.

По докладу Губернской Управы, Губернскимъ Земскимъ Собраніемъ въ 1899 году постановлено: 1) увеличить ветеринарный персоналъ въ губерніи, назначивъ къ существующимъ еще по одному ветеринарному врачу въ слѣдующихъ уѣздахъ: Тамбовскомъ, Козловскомъ, Моршанскомъ, Борисоглѣбскомъ, Кирсановскомъ и Темниковскомъ, какъ суммъ

больших уездах въ губерніи; 2) пригласить особаго ветеринарнаго врача, который бы завѣдывалъ специально ветеринарною бактериологическою станціею; 3) имѣть особаго ветеринарнаго врача при Губернской Управѣ для командировокъ, и 4) при бактериологической станціи, а также при каждомъ участковомъ ветеринарномъ врачѣ назначить по одному ветеринарному фельдшеру тоже за счетъ суммъ Губернскаго Земства.

На основаніи приведеннаго выше постановленія Земскаго Собранія, Губернскою Управою въ 1900 г. были приглашены упомянутые выше 8 ветеринарныхъ врачей и 7 ветеринарныхъ фельдшеровъ. Всѣ земскіе участковые ветеринарные врачи, кромѣ состоящихъ трехъ при Губернской Управѣ, распределены слѣдующимъ образомъ: въ гор. Тамбовѣ и с. Самурѣ Тамбовскаго уѣзда, въ г. Кирсановѣ и с. Пискарино Кирсановскаго уѣзда, въ г. Борисоглѣбскѣ и с. Бурнакѣ Борисоглѣбскаго уѣзда, въ г.г. Усмани, Липецкѣ, Лебедяни, Козловѣ и въ с. Старомъ Юрьевѣ Козловскаго уѣзда, въ г. Моршанскѣ и въ с. Сосновкѣ Моршанскаго уѣзда, въ г.г. Спасскѣ, Шацкѣ, Елатымѣ, Темниковѣ и заштатномъ городѣ Кадоми Тамбовскаго уѣзда; кромѣ того въ с. Покровскомъ Марфинѣ Тамбовскаго уѣзда участковый ветеринарный врачъ отъ Тамбовскаго Уезднаго Земства. Изъ означеннаго числа Земскихъ ветеринарныхъ врачей 7 ветеринаровъ пользуются правами государственной службы по чинпроизводству и состоятъ по росписанію должностей въ IX классѣ съ правомъ носить соответствующій этому классу мундиръ.

Въ 1901 году губернское земское собраніе вышло для состоящихъ у него на службѣ ветеринарныхъ врачей періодическія прибавки въ размѣрѣ 15% отъ 1200 рублей черезъ каждыя 5 лѣтъ службы, при чемъ такихъ прибавокъ можетъ быть только 3. Такая же прибавка установлена и для ветеринарныхъ фельдшеровъ. Въ Тамбовскомъ уездномъ земствѣ введены для ветеринарнаго врача и фельдшеровъ такія же прибавки. Это земство въ 1882 г. пригласило на службу перваго ветеринарнаго врача на жалованье въ 600 рублей въ годъ, затѣмъ, постепенно увеличивалъ, довело его въ настоящее время до 1200 руб. въ годъ.

Не лишнимъ будетъ отмѣтить и тотъ фактъ, что Тамбовское Губернское Земство, сознавая пользу ветеринарнаго дѣла въ губерніи и признавая недостаточность ветеринарнаго персонала въ губерніи, въ сессію 1901 г. поручило Губернской Управѣ разработать вопросъ о сѣти ветеринарно-санитарныхъ участковъ для всей Тамбовской губерніи съ радиусомъ такого участка въ 25—30 верстъ не болѣе.

Заканчивая правительственную и земскую ветеринарную организацію въ губерніи, нельзя не упомянуть и о томъ, что и въ г.г. Тамбовѣ, Моршанскѣ и Кадоми Тамбовскаго уѣзда имѣются ветеринарные врачи при городскихъ скотобойняхъ. Въ Тамбовѣ имѣется специально приглашенный для завѣдыванія городской скотобойней одинъ ветеринарный врачъ съ содержаниемъ въ 1200 руб. въ годъ.

Въ Моршанскѣ обязанность городского ветеринарнаго врача по добровольному соглашенію принялъ на себя мѣстный пунктный ветеринарный врачъ, а въ г. Кадоми—ветеринарный врачъ губернскаго земства; содержание пунктный ветеринарный врачъ въ гор. Моршанскѣ получаетъ отъ города 400 руб., а земскій ветеринарный врачъ въ г. Кадоми—300 руб. въ годъ. Къ обязанностямъ этихъ городскихъ ветеринарныхъ врачей главнымъ образомъ относится ветеринарно-санитарный надзоръ какъ за убиваемымъ скотомъ на городскихъ скотобойняхъ, такъ и за привозимыми на мѣстные базары для продажи мясными тушами. При городской скотобойнѣ въ гор. Моршанскѣ имѣется городской ветеринарный фельдшеръ въ помощь врачу. Съ 1902 года Тамбовская Городская Управа пригласила, съ разрѣшенія г. Губернатора, мѣстнаго младшаго губернскаго ветеринарнаго врача для ветеринарно-санитарнаго наблюденія въ г. Тамбовѣ за городскими стадами и конными армягами, а также для осмотра на базарѣ мясныхъ тушъ, привозимыхъ въ базарные дни. За этотъ трудъ Городская Управа вознаграждаетъ этого врача въ размѣрѣ 400 руб. въ годъ.

Кромѣ перечисленныхъ ветеринарныхъ врачей въ Тамбовской губерніи состоятъ на службѣ: 6 ветеринарныхъ врачей военнаго вѣдомства при полкахъ кавалерійскаго запаса (въ Тамбовѣ, Кирсановѣ и Борисоглѣбскѣ) и 2 ветеринарныхъ врача при Тамбовской заводской конюшнѣ Государственнаго коннозаводства.

Такимъ образомъ весь наличный персоналъ ветеринарныхъ врачей въ Тамбовской губерніи состоитъ: изъ 15 врачей вѣдомства Министерства Внутреннихъ Дѣлъ, 22—земскихъ, 6—военнаго вѣдомства и 2-хъ Государственнаго коннозаводства. Кромѣ того при пунктныхъ ветеринарныхъ врачахъ Министерства Внутреннихъ Дѣлъ состоятъ 9 ветеринарныхъ фельдшеровъ и 4 ветеринарныхъ стражника, а на земской службѣ (Губернскаго и Уездныхъ Земствъ) 44 ветеринарныхъ фельдшера. Какъ Правительственные, такъ и земскіе ветеринарные фельдшера находятся въ вѣдѣніи и подъ непосредственнымъ контролемъ подлежащихъ ветеринарныхъ врачей.

Въ заключеніе сего отдѣла долженъ упомянуть, что въ гор. Тамбовѣ въ 1899 году учреждено Тамбовское Общество ветеринарныхъ врачей.

## II. Ж и в о т н о в о д с т в о .

Прежде чѣмъ перейти къ эпизоотіямъ не лишнимъ будетъ упомянуть о животноводствѣ Тамбовской губерніи. Не касаясь качества мѣтнаго скота, породы, разведенія, содержанія, а также улучшенія его, ограничусь лишь краткимъ указаніемъ на количество этого скота, а отчасти на происходившія колебанія въ количественномъ отношеніи въ теченіе послѣднихъ 30 лѣтъ.

Изъ имѣющихся въ моемъ распоряженіи свѣдѣній (Губернскаго Статистическаго Комитета и Уѣздныхъ Исправниковъ) видно, что въ Тамбовской губерніи главнѣйшую отрасль животноводства составляютъ лошади, крупный рогатый скотъ, овцы и свиньи. Разсматривая численность животныхъ въ Тамбовской губерніи за 30 послѣднихъ лѣтъ, найдемъ, что въ 1873 году въ губерніи насчитывалось: 752598 лошадей, 440862 головы крупнаго рогатаго скота, 1768033 овцы и 406647 свиней, тогда какъ въ 1902 году числилось: 629113 лошадей, 576647 головъ крупнаго рогатаго скота, 1764532 овцы и 219604 свиньи, а отсюда ясно, что въ теченіе этихъ 30-ти лѣтъ уменьшилось наличное число лошадей на 16,4%, овецъ лишь на 0,2%, а свиней 45,9%, тогда какъ для крупнаго рогатаго скота обратное явленіе: наличность этого скота увеличилась на 23,5%.

Простѣдвизи весь 30-ти лѣтній періодъ увидимъ, что наибольшее количественное паденіе животныхъ относится къ 1891 и 1892 годамъ, и это паденіе рельефно бросается въ глаза при сравненіи цифровыхъ данныхъ за 1890 и 1891 годы, такъ въ 1890 году насчитывалось въ губерніи: 601572 лошади, 441925 головъ крупнаго рогатаго скота, 1483059 овецъ и 222483 свиньи, а въ 1891 году числилось: 494299 лошадей, 321784 головы крупнаго рогатаго скота, 1110916 овецъ и 130991 свинья, т. е. уменьшилось лошадей на 17,8%, крупнаго рогатаго скота на 27,2%, овецъ на 25,1% и свиней на 41,1%; причину такого рѣзкаго количественнаго уменьшенія домашнихъ животныхъ въ 1891 и 1892 годахъ слѣдуетъ искать какъ въ засухѣ, бывшей лѣтомъ и осенью въ 1890 году и уничтожившей весь подножный кормъ, такъ и въ неурожаѣ травъ и хлѣбовъ въ слѣдующемъ 1891 году. Съ 1893 года число животныхъ въ губерніи прогрессивно возростало. Такъ въ 1892 году числилось 493569 лошадей, 333544 головы крупнаго рогатаго скота, 1060851 овца и 111233 свиньи; сравнивая эти цифровыя данныя съ таковыми же въ 1902 году, найдемъ, что численность животныхъ въ губерніи возростала для лошадей на 21,5%, для крупнаго рогатаго скота на 42,2%, для овецъ на 39,9% и для свиней на 49,9%.

Приведенныя выше цифровыя данныя ясно указываютъ, что недостатокъ кормовыхъ средствъ въ 1890 и 1891 годахъ весьма сильно повліялъ на уменьшеніе наличнаго числа животныхъ въ губерніи; тогда какъ, по имѣющимся свѣдѣніямъ, ни одна существовавшая въ губерніи эпизоотія такого уменьшенія числа животныхъ въ теченіе послѣднихъ 30-ти лѣтъ не дала.

## III. Э п и з о о т і и .

Въ началѣ настоящаго обзора было упомянуто, что Правительство, имѣя въ виду это, принимаемое эпизоотіями, еще въ концѣ XVIII столѣтія издало общія положенія о карантинныхъ и о предохранительныхъ мѣрахъ при обнаруженіи на скотѣ повально-заразительныхъ болѣзней и въ особенности сибирской язвы и чумы рогатаго скота, а также издало наставленія врачебному персоналу, мѣстной администраціи и населенію въ случаѣ появленія „скотскихъ падежей“. Но эти положенія и постановленія съ теченіемъ времени и съ развитіемъ ветеринаріи устарѣли и стали не соответствующими современному взгляду на это дѣло ветеринарной науки. Это обстоятельство и побудило Правительство издать нѣкій рядъ циркулярныхъ разъясненій и правилъ въ развитіе этихъ положеній, а сильное распространеніе, почти во всей Имперіи, чумы рогатаго скота послужило поводомъ къ изданію цѣлаго ряда законоположеній. Какъ-то: законъ 2 Декабря 1868 года о ветеринарно-полицейскомъ надзорѣ за гуртовымъ скотомъ, 30 Мая 1876 года—о мѣрахъ предупрежденія и прекращенія чумы на гуртовомъ скотѣ (убиваніи зачумленныхъ животныхъ), 3 Июня 1879 г.—объ убиваніи зачумленныхъ животныхъ изъ мѣтнаго скота, 8 Декабря 1881 года—о вознагражденіи за мѣтний скотъ, павшій отъ чумы, 11 Мая 1882 года—объ обязательномъ провозѣ гуртовъ крупнаго рогатаго скота по желѣзнымъ дорогамъ. Кроме того, на основаніи предоставленнаго земству закономъ права, Тамбовскимъ и Усманскимъ Уѣздными Земствами были выработаны обязательныя постановленія объ убиваніи больныхъ сапомъ лошадей, а затѣмъ Тамбовскимъ Губернскимъ Земскимъ Собраніемъ изданы слѣдующія обязательныя постановленія: 1) въ 1887 году о борьбѣ съ чумою рогатаго скота и 2) въ 1892 году о мѣрахъ противъ сапа. Обязательное постановленіе о мѣрахъ противъ сапа послѣ новаго пересмотра Губернскимъ Земскимъ Собраніемъ было издано установленнымъ порядкомъ въ 1896 году. Въ послѣднее время Губернскимъ Земскимъ Собраніемъ были выработаны обязательныя постановленія борьбы и съ другими эпизоотіями (сибирскою язвою, повальнымъ воспаленіемъ легкихъ, обшествомъ, ящуромъ, бациллярною рожей и чумой свиней, осной овецъ), а также о

наблюдения за складами и содержанием сырых животных продуктов и за заведениями обработки этих продуктов. Но эти обязательные постановления, в виду распубликования Высочайше утвержденных 12 июня 1902 года правил о ветеринарно-полицейских мерах къ предупреждению и прекращению заразных и повальных болезней на животных и по обезвреживанию сырых животных продуктов, не были изданы.

Къ инфекционнымъ болезнямъ, наблюдавшимся въ Тамбовской губернии въ течение послѣднихъ 20 лѣтъ и причинявшимъ наибольший экономическій ущербъ населенію, могутъ быть отнесены: чума рогатаго скота, сибирская язва, саль, инфлюэнца, янзуръ, оспа овецъ, бациллярная рожа и чума свиней (инвазюэтеритъ), а къ инвазюэтнымъ болезнямъ—чесотка и печеночно-глистная болѣзнь.

### 1. Чума рогатаго скота.

Изъ всѣхъ инфекционныхъ болезней по своей опустошительности и заразительности, первое мѣсто занимаетъ чума рогатаго скота. Смертность для мѣстной русской породы, а въ особенности для иностранныхъ породъ и ихъ помесей при чумѣ достигала 90 и даже 100%. Чума рогатаго скота въ Тамбовской губернии появилась на мѣстномъ скотѣ благодаря заносу ея, преимущественно, гуртовымъ скотомъ; поэтому прежде всего къ этому скоту и примѣняютъ цѣлый рядъ изданныхъ по этому вопросу законоположеній. Что же касается борьбы съ чумою на мѣстномъ скотѣ въ Тамбовской губернии, то таковая впервые была организована Правительствомъ за счетъ казны въ 1886 и 1887 годахъ и Министерствомъ Внутреннихъ Дѣлъ для руководства мѣропріятіями борьбы съ чумою были командированы особые ветеринарные врачи—два въ 1886 году и одинъ въ 1887 году. Это было вызвано тѣмъ обстоятельствомъ, что Тамбовское Губернское Земство, не смотря на неоднократныя предложенія Правительства выработать и составить обязательное постановленіе о мерахъ борьбы съ чумою на мѣстномъ рогатомъ скотѣ примѣнительно къ закону 3 июня 1879 года, уклонялось отъ составленія такого обязательнаго постановленія, возбуждая въ свою очередь предъ Правительствомъ рядъ ходатайствъ о введеніи въ Тамбовской губерніи страхования животныхъ на случай нападенія отъ эпизоотій вообще, о распространеніи закона 3 июня 1879 года и на сосѣдній съ Тамбовскою губерніей и т. и., и только въ 1887 году, когда съ Высочайшаго соизволенія законъ 3 июня 1879 года былъ распространенъ на Тамбовскую губернію, чрезвычайныя Губернскія Земскія Собранія 3 марта 1887 года были составлены проектъ означеннаго выше обязательнаго постановленія и открыты кредиты Управѣ на борьбу съ чумою въ размѣрѣ 50000 руб.

Въ заключеніе слѣдуетъ упомянуть, что благодаря тому ветеринарно-полицейскому надзору за гуртовымъ скотомъ, которое провело въ жизнь Министерство Внутреннихъ Дѣлъ и мѣстная администрація, а также энергичному проведенію въ жизнь закона 3 июня 1879 года, Тамбовская губернія съ 1888 года была почти свободна отъ чумы рогатаго скота, если не считать случаевъ появленія чумы на мѣстномъ скотѣ въ 1888 году въ Козловскомъ уѣздѣ въ 1 пунктѣ, гдѣ 1 животное пало и 11 были убиты, и загнѣ въ 1893 г. въ Козловскомъ и Липецкомъ уѣздахъ, гдѣ въ трехъ пунктахъ пало 37 головъ крупнаго рогатаго скота и 22 овцы и убито 4 головы крупнаго рогатаго скота и 74 овцы; въ послѣднемъ случаѣ болѣзнь эта не имѣла обширнаго распространенія благодаря принятымъ своевременно карантиннымъ мѣрамъ и въ особенности, благодаря подворному содержанію скота во время существованія чумы вълѣдствіе весьма поздно наступившей весны.

До введенія закона 3 июня 1879 года, по имѣющимся свѣдѣніямъ, чума рогатаго скота носила Тамбовскую губернію ежегодно. Въ теченіе времени съ 1883 и по 1887 г. включительно заболѣло 20628 головъ крупнаго рогатаго скота, изъ коихъ пало 16199 и убито 1600 головъ, и овецъ заболѣло 5887, изъ коихъ пало 4977 и убито 759 головъ. За указанное время наибольшее развитіе чума имѣла въ 1885 году, въ теченіе котораго заболѣло 7106 головъ крупнаго рогатаго скота, изъ коихъ пало 6279 головъ, что составило 88,4% смертности, а овецъ заболѣло 974, изъ коихъ пало 877 овецъ или 89,9% смертности. Искореніе чумы рогатаго скота безъ сомнѣнія имѣетъ громадное значеніе какъ въ количественномъ, такъ и въ качественномъ отношеніяхъ для скотоводства въ Тамбовской губерніи.

### 2. Сибирская язва.

За послѣдній двадцатилѣтній періодъ (съ 1883 и по 1902 годъ включительно) сибирская язва въ Тамбовской губерніи на домашнихъ животныхъ наблюдалась ежегодно, при чемъ этою болѣзнію заболѣло всего 9738 лошадей, 7939 головъ крупнаго рогатаго скота, 13025 овецъ и 831 свиней и изъ заболевшихъ пало 6992 лошади, 6953 головы крупнаго рогатаго скота, 12421 овца и 719 свиней; смертность при этой болѣзни составляла для лошадей 71,8%, для крупнаго рогатаго скота 86,4%, для овецъ 95,4% и для свиней

86,2%, а среднее числом на одинъ годъ приходится заболѣвшихъ 486,9 лошадей, 396,9 головъ крупнаго рогатаго скота, 651,5 овецъ и 41,7 свиней, и павшихъ—349,6 лошадей, 342,6 головъ крупнаго рогатаго скота, 621,1 овецъ и 35,9 свиней. По количеству заболѣвшихъ и павшихъ животныхъ за отчетный двадцатилѣтній періодъ времени къ самымъ благоприятнымъ годамъ слѣдуетъ отнести 1884 годъ, въ теченіе котораго зарегистрировано было заболѣвшихъ сибирскою язвою 71 лошадь и 61 овца, изъ коихъ пало 60 лошадей, и 62 овцы; наоборотъ 1890 годъ слѣдуетъ отнести къ самымъ неблагоприятнымъ по развитію и распространенію этой болѣзни годамъ. Въ теченіе этого года заболѣло 4187 лошадей, 1832 головы крупнаго рогатаго скота, 813 овецъ и 36 свиней, изъ коихъ пало 3270 лошадей, 1472 головы крупнаго рогатаго скота, 784 овцы и 18 свиней, такимъ образомъ потеря въ этомъ году составляетъ въ отношеніи всей потери въ теченіе 20 лѣтъ для лошадей 46,7%, а для рогатаго скота 21,5%, для овецъ немного выше средней годовой, а для свиней даже нѣсколько ниже ея. Наибольшее распространеніе и развитіе сибирская язва въ 1890 году имѣла въ сѣверныхъ уѣздахъ губерніи—Благовскомъ, Темниковскомъ и Спасскомъ. Въ эти уѣзды по постановленію Губернскаго Комитета общественнаго здравія были командированы Старшій Губернскій Ветеринарный Врачъ и два врача отъ Тамбовскаго Губернскаго Земства, на которое Комитетомъ возложено были все расходы по веденію борьбы съ сибирскою язвою въ губерніи. Эпизоотія эта къ концу Сентября была совершенно прекращена, а земскимъ ветеринарнымъ врачамъ пришлось заняться оздоровленіемъ зараженныхъ мѣстъ, т. е. ошкуркою и дезинфекціею такихъ мѣстъ, осмотровъ и исправленіемъ могильниковъ, а также во многихъ случаяхъ—перерывомъ труповъ животныхъ, павшихъ отъ сибирской язвы и зарытыхъ мелко на поляхъ, пастбищахъ и даже въ сараахъ. Отсутствіе строгатаго соблюденія населеніемъ ветеринарно-санитарныхъ мѣръ при появленіи сибирской язвы послужило къ тому, что болѣзнь эта во многихъ мѣстахъ Тамбовской губерніи стала стационарною и начала появляться въ этихъ мѣстахъ изъ года въ годъ, а отсюда распространяться и въ другія, прежде благополучныя по сибирской язве, мѣста.

Заразное начало этой болѣзни (бациллы и споры ихъ), понавъ въ благоприятныя почвенныя и климатическія условія для сохраненія и своего развитія, могутъ въ теченіе нѣсколькихъ лѣтъ служить причиною возпавленія въ этой или другой мѣстности сибирской язвы. Вообще же проявленіе этой болѣзни находится въ существенной зависимости отъ известнаго свойства почвы, влажности ея и температуры воздуха. Самою благоприятною почвою для сохраненія и развитія заразнаго начала сибирской язвы служитъ почва черноземная, а также мергельная, глинистая, содержащая большое количество органическихъ удобрительныхъ веществъ способствуетъ также сохраненію и развитію сибирской язвеннаго ада. Колебаніе уровня почвенной воды имѣетъ немаловажное значеніе на появленіе и развитіе сибирской язвы. Замѣчено, что съ пониженіемъ этого уровня на измѣненныхъ сырыхъ, болотистыхъ и т. п. мѣстахъ эпизоотія эта проявляется болѣе интенсивно, что и наблюдалось въ Тамбовской губерніи въ 1890 году, когда благодаря засухѣ почти все болота и водовмѣстители пересошли, а вслѣдствіе этого уровень почвенной воды весьма понизился. Тоже можетъ быть отнесено и къ сухимъ почвамъ, когда, послѣ обильныхъ дождей и наводненій, наступаетъ засуха съ сильными жарамъ, отчего уровень почвенной воды также понижается.

Вышняя температура не мало вліяетъ на развитіе яда сибирской язвы. И дѣйствительно въ Тамбовской губерніи болѣзнь эта почти всегда имѣетъ наибольшее развитіе въ лѣтніе жаркіе мѣсяцы; зимою же она проявляется сравнительно рѣдко. Вообще же можно сказать, что сибирская язва въ Тамбовской губерніи въ большинствѣ случаевъ проявляется спорадически. Въ числѣ способовъ борьбы съ сибирскою язвою, кромѣ мѣръ чисто ветеринарно-хозяйственныхъ, имѣющихъ громадное значеніе въ дѣлѣ прекращенія и нераспространенія ея, въ настоящее время примѣняются земскимъ ветеринарнымъ персоналомъ какъ предохранительными, такъ и вынужденными прививки домашнимъ животнымъ. Привитыя животныя ладинами сибирской язвы получаютъ иммунитетъ, т. е. невосприимчивость къ естественному зараженію и заболѣванію этою болѣзнію. Чтобы животное получило иммунитетъ, ему необходимо произвести двукратную прививку: 1-й вакциной, самой слабой, подготовительною, а черезъ 10—14 дней 2-й вакциной, которая уже и предохраняетъ животное отъ естественнаго зараженія сибирскою язвою. Насколько продолжителенъ иммунитетъ у привитаго животнаго съ точностью наукою до сихъ поръ не установлено; но изъ ряда наблюденій на привитыя животныя замѣчено, что эти животныя-иммунны въ теченіе одного года, и что только послѣ трехкратной черезъ каждый годъ такой прививки животное становится уже иммуннымъ на всю остальную свою жизнь. Насколько это вѣрно покажутъ время и дальнѣйшія наблюденія специалистовъ. Въ Тамбовской губерніи первые опыты сибирской язвенныхъ прививокъ относятся къ 1894 году, и были произведены въ немногихъ крупныхъ экономіяхъ Кирсаковскаго и Тамбовскаго уѣздовъ. Для произведенія этихъ прививокъ

приглашались владельцами ассистенты Казанского Ветеринарного Института. Но такое производство прививок обходилось весьма дорого, поэтому некоторые Уездные Земства (Кирсановское, Тамбовское, Козловское и Моршанское) дело прививок организовали у себя, и прививки производились безвозмездно. Наконец с учреждением губернской земской ветеринарной организации, при Губернской Управе, о чем было сказано выше, устроена бактериологическая станция, приглашен отдельный ветеринарный врач и фельдшер для приготовления сибирозвенных вакцин. Прививки эти из года в год возрастают, и наличный земский ветеринарный персонал не в состоянии удовлетворить всем требованиям. Следующия цифры наглядно указывают на рост прививок в Тамбовской губернии. Так в 1898 году было привито 41652 головы; в 1899 году 74174 гол.; в 1900 году—80387 гол.; в 1901 году—117647 гол. и наконец в 1902 году было привито 123309 голов. Прививки имеют то важное значение в деле борьбы с сибирскою язвою, что при производстве их в разгар эпизоотии болѣзнь прекращается, или если прививки будут производиться повторно ежегодно всему живому инвентарю в тех местах, где болѣзнь эта считается стационарною, то привитыя животные и в таких местах не заболѣвают сибирскою язвою.

### 3. С а п ь.

Сапъ в течение послѣднихъ 20-ти лѣтъ наблюдался в Тамбовской губернии ежегодно, за исключеніемъ 1883 года; в течение этого времени зарегистрировано болѣзныхъ сапомъ 1785 лошадей, изъ коихъ 325 пала, а остальные 1460 лошадей убиты; в среднемъ потеря отъ сапа составляла 89,3 лошадей въ годъ. По имѣющимся свѣдѣніямъ сапъ хотя и не принимаетъ большого распространенія в губернии, но тѣмъ не менѣе болѣзнь эта по своей заразительности для однокопытныхъ животныхъ, а также для человека и в виду ее неизлечимости, представляется весьма опасною. Сапъ в Тамбовской губернии обыкновенно проявляется спорадически. Если же и наблюдался в конвалной формѣ, то исключительно в крупныхъ экономіяхъ. В Моршанскомъ уездѣ, в одной изъ такихъ экономій сапъ существовалъ сншкомъ 20 лѣтъ, гдѣ пришлось убить болѣе 300 лошадей, а в другой экономіи убито было 68 лошадей; в Кирсановскомъ уездѣ тоже в крупной экономіи было убито 40 сапныхъ лошадей. Наибольшее число убитыхъ и навшихъ болѣзныхъ сапомъ лошадей в течение послѣднихъ 20-ти лѣтъ падаетъ на 1895 годъ (убито 218 и пала 1 лошадь). Болѣзнь эта можетъ появиться во всякое время года и на всякомъ мѣстѣ, гдѣ есть однокопытныя животные. Зараженіе главнымъ образомъ происходитъ черезъ непосредственное общеніе болѣзныхъ сапомъ лошадей со здоровыми, такъ равно черезъ посредство разныхъ переносчиковъ (ведеръ, упряжи, поповъ, кормушекъ и т. п.), которые были заражены носовымъ истеченіемъ или истеченіемъ изъ кожныхъ язвъ. Единственное пока средство въ борьбѣ съ сапомъ—это убиваніе болѣзныхъ лошадей, а также уничтоженіе или дезинфекція предметовъ, съ которыми соприкасались болѣзные животные. Тамбовскимъ губернскимъ земскимъ собраніемъ выработано еще в 1892 году обязательное постановленіе, которое послѣ дополненій и измѣненій было издано в той формѣ в 1896 году, какъ она существуетъ в настоящее время. Главныя положенія этого постановленія: 1) Владѣльцы должны заявлять ветеринарно-полицейскому надзору, лишь только замѣтятъ нѣкоторые признаки, указывающіе на сапъ, у принадлежащей имъ лошади; 2) Лошади, признанныя болѣзнымъ сапомъ, убиваются за вознагражденіе не превышающее 60 руб. за лошадь по отчету исполнительнаго комиссія. Дѣло борьбы съ сапомъ весьма часто осложняется невозможностью по однимъ наружнымъ признакамъ поставить вѣрный діагнозъ на сапъ даже и специалисту-ветеринару. В такихъ случаяхъ обыкновенно дѣлаютъ подкожное впрыскиваніе маленяго подозрительной лошади, а также производятъ прививки контрольнымъ животнымъ носовымъ истеченіемъ, содержащимъ кожныхъ язвъ или высушенныхъ припухшихъ подчелюстныхъ железъ. Но такія научныя изслѣдованія требуютъ не мало труда и времени, не говоря уже о матеріальныхъ расходахъ и о такихъ опасностяхъ, какимъ подвергаются себя ветеринары, осматривающіе болѣзную сапомъ лошадь и производящіе упомянутыя выше научныя изслѣдованія.

### 4. И н ф л ю э н ц а.

Инфлюэнца поражаетъ преимущественно лошадей, а также и другихъ однокопытныхъ животныхъ. Болѣзнь эта заразительна. В Тамбовской губернии за время съ 1883 года и по 1902 годъ включительно инфлюэнца не наблюдалась лишь в 1885, 1886 и 1887 годахъ; при чемъ за все это время изъ 6183 заболѣвшихъ лошадей пало 1977 и убиты 1 лошадь, т. е. смертность составляетъ 32%. Наибольшее распространеніе инфлюэнца имѣла в 1892 г. в течение котораго изъ 1924 заболѣвшихъ пало 691 лошадь. Болѣзнь эта обыкновенно достигаетъ наибольшаго развитія въ теплые весенніе мѣсяцы.

## 5. Я щ у р ь.

Эта болѣзнь относится къ острозаразнымъ и весьма заразительнымъ; достаточно побывать въ стадѣ одному больному животному, чтобы всѣ животныя такого стада были поражены ящуромъ. Заразное начало ящурѣ можетъ сохраняться въ шерсти переболѣвшаго животного приблизительно около 2—3 мѣсяцевъ, а также въ навозѣ до года, поэтому—какъ переболѣвшія ящуромъ животныя, такъ и навозъ, содержащій заразу, въ теченіе нѣкотораго времени могутъ заражать другихъ животныхъ и послужить причиною къ возникновенію новой ящурной эпизоотіи. Хотя процентъ смертности при ящурѣ весьма не значителенъ, что можно видѣть ниже изъ приведенныхъ цифровыхъ данныхъ, тѣмъ не менѣе эта болѣзнь сельскому хозяйству причиняетъ громадные убытки. Такъ, рабочий скотъ, при заболѣваніи, теряетъ на время болѣзни работо-способность, откормленный скотъ—теряетъ почти весь насулъ, молочныя скоты если не совершенно прекращаютъ дачу молока то, во всякомъ случаѣ, такая дача и послѣ выздоровленія уменьшается; кромѣ того, молоко отъ больныхъ ящуромъ коровъ заразительно и для людей, а дѣтямъ опасно даже для ихъ жизни. Ящурная эпизоотія можетъ появиться во всякое время года. Заболѣваніе ящуромъ воздушно осебно является самымъ неблагоприятнымъ для скота. Истощенный этой болѣзнен скотъ и поставленный на плохой сухой кормъ, въ особенности въ крестьянскомъ хозяйствѣ, не возстаиваетъ своихъ силъ, а хирѣетъ и если не прѣрывается, то въ большинствѣ случаевъ падаетъ отъ истощенія. Не мало труда идетъ также и на уходъ за больными животными.

Все это ясно указываетъ, что ящуръ есть болѣзнь серьезная и приносящая сельскому хозяйству громадные убытки, хотя многіе наши скотовладельцы считаютъ ее невинною. Государства же Западной Европы, и въ особенности Германія и Австро-Венгрія, хорошо знакомы съ тѣми экономическими убытками, какіе причиняетъ сельскому хозяйству ящурная эпизоотія; а то обстоятельство, что въ Россіи ящуръ почти непрерывно существуетъ и что нѣтъ соответствующаго закона для борьбы съ нимъ, послужило главнымъ мотивомъ для изреченія ввоза живого скота изъ Россіи за границу. Въ борьбѣ съ ящуромъ должны быть приняты строгій карантинъ или другія мѣры въ мѣстахъ появленія этой болѣзни, совершенное прекращеніе скотскихъ ярмарокъ и базаровъ въ неблагополучныхъ по ящурѣ селеніяхъ, а также вылаужденная прививка (искусственное зараженіе) всему стаду, въ которомъ появлялся эта болѣзнь (послѣднимъ) достигается какъ сокращеніе срока теченія самой эпизоотіи, такъ и то, что привитыя такимъ образомъ животныя легче переносятъ болѣзнь эту. Заболѣванію ящуромъ подвержены всѣ наши домашнія животныя, не исключая и лошадей. Болѣзнь эта въ Тамбовской губерніи появляется почти всегда благодаря заносу ея изъ другихъ губерній гуртовыми скотомъ и въ особенности мелкими скототоровцами, которые изъ-за мелкихъ выгодъ закупаютъ въ неблагополучныхъ по ящурѣ пунктахъ скотъ и ввозятъ его въ Тамбовскую губернію мелкими партиями не по установленнымъ трактамъ, а лишь всеріарно-полицейскій надзоръ.

За время съ 1883 года и по 1902 годъ включительно ящуръ наблюдался въ Тамбовской губерніи ежегодно за исключеніемъ лишь 1883, 1884, 1885, 1892 и 1893 годовъ. За все это время было зарегистрировано больныхъ животныхъ: 177304 головы крупнаго рогатаго скота, 107231 овца, 7449 свиней, изъ этого количества пало и убито, за безнадежностью на выздоровленіе, крупнаго рогатаго скота 461 голова, что составляетъ 0,3% смертности, 454 овцы или 0,6% и 57 свиней или 0,8% смертности. Наибольшее развитіе ящуръ имѣлъ въ прошломъ 1902 году; въ теченіе этого года было зарегистрировано больныхъ животныхъ—91824 головы крупнаго рогатаго скота, 78370 овецъ и 3265 свиней. Такъ что общее число заболѣвшихъ животныхъ въ 1902 году составляетъ 39,5% всѣхъ заболѣвшихъ ящуромъ животныхъ въ Тамбовской губерніи въ теченіе послѣднихъ 20 лѣтъ.

## 6. О с п а.

Болѣзнь эта инфекціонная и очень заразительна. Заболѣванію оспою подвержены почти всѣ домашнія животныя и болѣе всего овцы. Заразное начало этой болѣзни стойко и можетъ сохраняться въ навозѣ, въ очарникахъ, но нѣсколько мѣсяцевъ, переболѣвшія животныя (вслѣдствіе прививокъ или естественнаго зараженія) болѣе 6 недель, послѣ выздоровленія, могутъ сохранять въ шерсти заразу оспы и, такимъ образомъ, служить распространителями этой болѣзни. Въ Тамбовской губерніи оспа чаще всего является вслѣдствіе заноса (скотомъ, животными, людьми, очарниками съ больныхъ оспою овецъ и т. п.), а также и вслѣдствіе предохранительныхъ прививокъ оспы овцамъ въ эпопеяхъ очарники безъ соблюденія какихъ бы то ни было ветеринарно-полицейскихъ мѣръ. За 20 послѣднихъ лѣтъ оспа въ Тамбовской губерніи не наблюдалась лишь въ 1885 году. Въ теченіе всего этого времени оспою заболѣло 42458 овецъ, изъ коихъ пало и убито 8854 овцы, что составляетъ 20,9% смертности. Наибольшее распространеніе эта болѣзнь имѣла въ 1901 году, въ теченіе котораго изъ 11452 заболѣвшихъ овецъ пало и убито 1808 головъ. Тонкорунная

овцы, пораженные оспой, весьма часто становятся негодными для получения съ них шерсти; поэтому оспа, появившись на тонкорунных овцах, приносит более чувствительный убыток в хозяйстве, чем если она появится на мясных овцах.

Мѣры къ прекращенію болѣзни могутъ быть рекомендованы: изоляція здоровыхъ отъ больныхъ, дезинфекція помѣщеній и проч., а какъ профилактическая мѣра—предохранительныя прививки овцы исключительно специалистами, а не овчарами. За последнее время прививку овцы овцамъ производятъ земские ветеринарные врачи, а прививочный матеріалъ заготавливается на бактериологической станціи при Губернской Управѣ.

#### 7. Бациллярная рожа (краснуха) свиней.

По имѣющимся свѣдѣніямъ болѣзнь эта въ Тамбовской губерніи наблюдалась въ первый разъ въ 1889 году; въ 1890 и 1892 годахъ она отсутствовала; въ остальные же годы до 1902 года включительно больныхъ рожею свиней зарегистрировано 23668 головъ, изъ коихъ 17039 пало и 453 убито (вслѣдствіе безнадѣжности на выздоровленіе), что составляетъ 73,9% смертности. Наибольшее развитіе эта эпизоотія имѣла въ 1900 году, въ теченіе котораго изъ 8802 заболѣвшихъ свиней пало 6494 и убито 61 свинья.

#### 8. Чума свиней (пневмоэпидемія).

Чума свиней впервые констатирована въ Тамбовской губерніи только въ 1900 году въ Козловскомъ уѣздѣ. Въ теченіе послѣднихъ трехъ лѣтъ зарегистрировано было 8993 заболѣвшихъ свиней, изъ коихъ пало 7090 и убито 21 свинья, что составляетъ 79,1% смертности. Наибольшее число заболѣвшихъ и павшихъ свиней пало въ 1901 году, въ теченіе котораго чумою заболѣло 4872 свиньи и изъ заболѣвшихъ пало 3876 и убито 14 свиней.

Обѣ послѣднія болѣзни поражаютъ исключительно свиней и по своей заразительности и смертности являются весьма опасными для свиноводства. Въ некоторыхъ хозяйствахъ и даже дѣлахъ селеній Спасскаго уѣзда послѣ существованія въ 1900 и 1901 годахъ этихъ болѣзней не осталось ни одной свиньи. По своему теченію эти болѣзни весьма различны между собою: бациллярная рожа (краснуха) относится къ остро-заразнымъ болѣзнямъ—смерть наступаетъ въ большинствѣ случаевъ чрезъ нѣсколько часовъ послѣ заболѣванія; чума же свиней можетъ быть отнесена къ хроническимъ заболѣваніямъ—болѣзнь тянется дѣлами недѣли и даже мѣсяца и животныя, доведенныя до крайняго истощенія, погибаютъ. Иногда эти обѣ эпизоотія появляются одновременно въ одномъ и томъ же пунктѣ. Съ дѣлами превращенія и перераспространенія рожи и чумы свиней должны приниматься со всею строгостью ветеринарно-полицейскія мѣры, а при чумѣ кромѣ того необходимо приниматье убиванія какъ больныхъ, такъ и подозрительныхъ въ заболѣваніи и подозрительныхъ въ зараженіи животныхъ. Профилактическою мѣрою, кромѣ ветеринарно-полицейскихъ, при бациллярной роже существуетъ только одна—прививка вакцинами рожи свиней; вакцина эта приготовлялась въ Пастеровской лабораторіи въ Нижнемъ Новгородѣ, откуда получалась впервые въ Тамбовской губерніи. Прививка, какъ и при сибирской извѣ, производится двукратная. Результаты получались благоприятныя. Послѣ закрытія означенной лабораторіи, бактериологическая станція въ гор. Тамбовѣ при Губернской Управѣ стала готовить прививочный матеріалъ рожи свиней.

Изъ другихъ инфекціонныхъ болѣзней въ Тамбовской губерніи по своей заразительности слѣдуетъ указать на повальное воспаленіе крупнаго рогатаго скота. Болѣзнь эта занесена, и въ теченіе послѣднихъ 20 лѣтъ она наблюдалась на мѣстномъ скотѣ въ 1881, 1886, 1889, 1891, 1894, 1895, 1897 и 1898 годахъ; въ теченіе этихъ лѣтъ заболѣло 912 головъ, изъ коихъ пало 431 голова и убито (съ дѣлью прекращенія болѣзни) 41 голова, что составляетъ 51,7% смертности. Наибольшее развитіе болѣзнь эта имѣла въ 1894 году въ имѣніи при с. Матчеркѣ, Моршанскаго уѣзда, куда были доставлены изъ Самарской губерніи рабочіе быки и на этихъ быкахъ и обнаружено было повальное воспаленіе легкихъ. Въ этомъ имѣніи заболѣло всего 365 быковъ, изъ коихъ 110 пали и 32 убиты. Благодаря своевременно принятымъ строгимъ ветеринарно-полицейскимъ мѣрамъ болѣзнь эта вообще въ Тамбовской губерніи значительнаго развитія и распространенія не принимала.

Кромѣ перечисленныхъ болѣзней въ Тамбовской губерніи наблюдались: мятъ, тифъ лошадей, головная болѣзнь крупнаго рогатаго скота, активомикозъ, туберкулезъ, бѣшенство и нѣкоторые другія; но болѣзни эти не имѣли существеннаго значенія на развитіе скотоводства въ губерніи и появлялись лишь въ спорадическихъ случаяхъ. Изъ инвазивныхъ болѣзней, наблюдающихся на животныхъ въ Тамбовской губерніи и имѣющихъ наибольшее распространеніе, слѣдуетъ указать на печеночно-глистную болѣзнь овецъ и чешотку лошадей.



Печеночно-глистная болѣзнь наблюдалась въ Тамбовской губерніи за 20 послѣднихъ лѣтъ: съ 1886 и по 1889 годъ, затѣмъ съ 1894 по 1899 годъ и съ 1900 по 1902 годъ включительно, въ какое время заболѣло 6512 овецъ, изъ коихъ 4833 овцы пали и 564 убиты, что составляетъ 82,9% смертности. Наибольшее развитіе болѣзнь эта имѣла въ 1896 году, въ теченіе котораго заболѣло 2365 овецъ, изъ коихъ пало 1749 овецъ; а приведенный % смертности указываетъ на сколько эта болѣзнь опасна для овецъ. Печеночно-глистная болѣзнь появляется преимущественно въ сырые годы и когда овцы пасутся на низкихъ и болотистыхъ мѣстахъ и поѣдаютъ вмѣстѣ съ травой зараженной печеночно-глистной двуустки; эти зараженныя попадаются также и въ водѣ.

Чесотка лошадей—накожная болѣзнь, которая появляется на животныхъ благодаря особому виду чесоточнаго клеща. Чесотка заразительна и передается или непосредственно отъ больного здоровому животному, или же посредствомъ разныхъ переносчиковъ (збрун, пополь, подстилки и т. п. предметовъ, бывшихъ въ соприкосновеніи съ больными чесоточными животными). Чесотка въ Тамбовской губерніи въ большинствѣ случаевъ наблюдается въ спорадической формѣ. Въ теченіе послѣднихъ 20 лѣтъ чесотка въ Тамбовской губерніи наблюдалась ежегодно, при чемъ заболѣло 2749 лошадей и 21 голова крупнаго рогатаго скота. Изъ заболѣвшихъ пало 86 и убито 8 лошадей, а изъ крупнаго рогатаго скота 5 пали и 2 головы убиты. Наибольшее количество заболѣвшихъ и павшихъ животныхъ падаетъ на 1885 годъ, въ теченіе котораго заболѣло 429 лошадей, изъ коихъ пали 25.

Приведенныя выше цифровыя данныя въ отношеніи какъ заболеваемости, такъ и смертности животныхъ, не подлежатъ сомнѣнію, гораздо ниже, чѣмъ таковыя были въ дѣйствительности. Это произошло главнымъ образомъ отъ того, что население во многихъ случаяхъ о подлѣвкѣ той или другой болѣзни на скотѣ, и въ особенности въ спорадической формѣ, не только не сообщало мѣстному ветеринарному полицейскому надзору, но нередко скрывало отъ него объ этомъ.

#### IV. Скотобойни.

Поставка убойнаго дѣла въ Тамбовской губерніи находится въ крайне неудовлетворительномъ состояніи. Не только въ крупныхъ селахъ, но и почти во всѣхъ городахъ нѣтъ городскихъ общественныхъ боенъ съ правильно организованнымъ ветеринарно-санитарнымъ надзоромъ за убитымъ на нихъ скотомъ. Не смотря на неоднократныя подтвержденія со стороны губернской администраціи, городскія самоуправленія не озаботились до настоящаго времени объ устройствѣ боенъ и объ учрежденіи ветеринарно-санитарнаго надзора за привозимыми на базары мясными тушами.

Изъ 13 городовъ Тамбовской губерніи лишь только въ трехъ устроены городскія скотобойни съ болѣе или менѣе правильно организованнымъ ветеринарно-санитарнымъ надзоромъ, а именно: въ г. Тамбовѣ, Моршанскѣ и заштатномъ городѣ Кадомѣ Темниковскаго уѣзда. Въ нѣкоторыхъ городахъ, какъ-то: въ Усмани, Лебедяни, Спаскѣ и Елатвѣ имѣются простыя деревянные сараи, принадлежащіе городамъ и носящіе названія боенъ, но безъ всякаго ветеринарнаго надзора. Бойни въ этихъ городахъ обыкновенно служатъ въ арсенальное содержаніе частнымъ предпринимателямъ. Въ остальныхъ уѣздныхъ городахъ губерніи нѣтъ вовсе городскихъ скотобоенъ, даже въ такихъ крупныхъ какъ въ г. Борнеослѣбскѣ и въ особенности въ гор. Козловѣ, въ которомъ крупнаго рогатаго скота убивается около 60—70 тысячъ въ годъ. Въ этихъ городахъ скотъ убивается или на дворахъ (въ г. Кирсановѣ, Шацкѣ и др.) или же въ сараяхъ-бойняхъ, принадлежащихъ частнымъ владельцамъ, безъ всякаго ветеринарнаго контроля. Исключеніе изъ этого составляютъ частныя бойни въ гор. Липецкѣ купца Шелихова и при ст. «Козловъ» инженера Чацкого, на которыхъ имѣется ветеринарно-санитарный надзоръ со стороны мѣстныхъ пунктовъ ветеринарныхъ врачей. На первой изъ этихъ бойнь скотъ убивается исключительно для мѣстнаго потребленія, а на бойнѣ Чацкого для отправки въ столицу мяса въ тушахъ. На бойнѣ Чацкого устроены холодильники, а мясо отправляется въ теплое время въ спеціальныхъ вагонахъ-ледникахъ. Убой скота на этой бойнѣ въ лѣтніе мѣсяцы вовсе не производится (приблизительно съ апрѣля и по сентябрь мѣсяцъ). По имѣющимся свѣдѣніямъ на городскихъ скотобойняхъ (съ г. Тамбовѣ, Моршанскѣ и Кадомѣ) въ средней сложности за послѣднія 5 лѣтъ (съ 1898 и по 1902 годъ включительно) убивалось: крупнаго рогатаго скота по 20666 головъ, телятъ по 4956, овецъ по 28152 и свиней по 3154 головы, а въ общемъ всѣхъ животныхъ по 56928 головъ въ годъ. Въ гор. Тамбовѣ бойня существуетъ съ 1890 года, въ г. Моршанскѣ съ 1897 года и въ гор. Кадомѣ съ 1890 года: первая изъ этихъ боенъ каменная, а двѣ остальные—деревяныя.

#### V. Гуртовъ скотъ.

По существующимъ законоположеніямъ подъ гуртовымъ скотомъ слѣдуетъ понимать вслѣдскій скотъ, предназначаемый для какой бы то ни было промышленной дѣли, независимо отъ числа головъ скота въ гуртѣ.

Еще въ началѣ минувшаго столѣтія Правительство обратило особое вниманіе на гуртовой скотъ. Такъ, съ цѣлью облегчить прогонъ гуртового скота въ столицы и устранить всѣ встрѣчающіяся на пути слѣдованія такого скота препятствія и притѣсненія, и тѣмъ удешевить и урегулировать въ столицахъ цѣны на мясо, продуктъ первой надобности мѣста, 14 Юня 1804 года последовалъ Высочайшій указъ, данный Сенату, по которому между прочимъ: во 1-хъ разрѣшалось всемъ купцамъ полная свобода покупки во всѣхъ мѣстахъ гуртового скота и свободнаго его прогона къ столицамъ; во 2-хъ такъ называемая „Роговая пошлина“ взимаемая при покупкѣ скота въ пользу городовъ и селеній—вообще отбѣлена; въ 3-хъ наблюденіе за свободною, безъ всякихъ притѣсненій, торговлею скотомъ, а также устраненіе всякихъ притѣсненій при покупкѣ и прогонѣ скота возлагалось на гражданскихъ губернаторовъ, и въ 4-хъ для мѣстнаго подѣ ихъ, губернаторовъ, руководствомъ надзора при Губернскихъ Правленіяхъ тѣхъ губерній, чрезъ кои скотъ прогоняется, опредѣлялся губернаторомъ чиновникъ подъ именемъ „смотритель“ съ жалованіемъ по 300 руб. въ годъ отъ Казначейства.

На обязанности этихъ смотрителей лежало, между прочимъ: а) выдача указаннымъ свидѣтелямъ о состояніи скота и наблюденіе, чтобы отъ „земскихъ судовъ“ и „городскихъ полицій“ свидѣтельства на прогонъ скота выдавались „безъ малѣйшаго задержанія и безъ всякой платы“, б) отобраніе подписки отъ скотопрмышленниковъ въ томъ, что „если скотъ зачумится, то отдѣлить его отъ здороваго и заявлять о томъ ближайшему и первому по пути слѣдованія смотрителю“, в) составленіе списковъ гуртовъ скота по установленной формѣ и представленіе ихъ гражданскому губернатору, и г) проверка смотрителемъ ближайшей губерніи „гуртовъ по свидѣтельству къ нему представленному вывѣстѣ съ уздами лѣбаремъ“ и проч. Существовали ли такіе смотрители въ Тамбовской губерніи или нѣтъ изъ архивныхъ дѣлъ Губернскаго Правленія не удалось мнѣ выяснить; но надо предполагать, что они существовали, такъ какъ Тамбовская губернія, по своему географическому положенію была и въ настоящее время есть губерніею транзитною для скота, направляющагося изъ южныхъ и юго-восточныхъ смежныхъ пространствъ Европейской Россіи къ столицамъ, и по всей вѣроятности въ 1826 году обязанности смотрителя частью были возложены на назначеннаго Тамбовскаго губернскаго ветеринарнаго лѣбара.

Въ прежнее время, когда гуртовый скотъ прогонялся по всѣмъ путямъ безъ всякаго контроля, безъ сомнѣнія, разносилъ чуму рогатаго скота и другія заразыя болѣзни и передавалъ ихъ мѣстному скоту по пути слѣдованія. Въ виду сего въ концѣ 60-хъ годовъ были учреждены должности особыхъ ветеринарныхъ врачей скотопргонныхъ трактовъ. Въ Тамбовской губерніи эти должности были учреждены въ с.г. Козловѣ, Кирсановѣ и въ селѣ Еременки, Усмалскаго уѣзда; въ г. Тамбовѣ обязанности ветеринара скотопргоннаго тракта несъ старшій губернской ветеринарный врачъ. Затѣмъ такія должности постепенно учреждались и въ другихъ мѣстахъ Тамбовской губерніи, о чемъ сказано ранѣе. Къ обязанностямъ этихъ ветеринарныхъ врачей, кромѣ ветеринарно-санитарныхъ, указанныхъ въ законѣ 2 Декабря 1868 г., и относится обязанности по взиманію установленнаго этимъ же закономъ особаго сбора съ гуртового скота въ размѣрѣ 10 коп. съ головы крупнаго рогатаго скота и 1 коп. съ мелкаго скота, убиваемаго на салапахъ. Для слѣдованія гуртовъ по Тамбовской губерніи были установлены особые тракты.

Изъ дѣлъ Тамбовскаго Губернскаго Правленія за 1874 годъ можно усмотрѣть, что въ предѣлахъ этой губерніи гуртовый скотъ передвигался по слѣдующимъ путямъ: 1) съ юга Россіи, изъ области войска донскаго, Воронежской губерніи скотъ вступалъ въ Тамбовскую губернію а) чрезъ с. Большую Добринку (Дмитрополье тожъ) Усмалскаго уѣзда по частной дорогѣ, которая близъ с. Еременки соединялась съ большою Астраханскою дорогою и направлялась на с.с. Сафоново, Рыжовецъ, Озерки, Шехманъ на Козловъ. По этому пути прогонялось отъ 15000 до 200000 головъ крупнаго рогатаго скота въ годъ. Съ этого тракта, не доходя до с. Еременки, незначительная часть скота (5—6 тысячъ головъ) направлялась по особо отведенной дорогѣ къ ст. „Мордово“, Грязе-Царицынской желѣзной дороги, а изъ с. Озерки отдѣлялась вѣтвь, идущая чрезъ с. Тедельнѣй, Кривки до соединенія съ большою дорогою изъ г. Усмани на г. Липецкъ; б) второй главный трактъ проходилъ чрезъ села Приваловку, Дѣвину, с.г. Усмани, Липецкъ, Лебедяни и изъ Лебедяни на Тузу и г. Данковъ Рязанской губерніи, по этому тракту прогонялось ежегодно около 70 тысячъ головъ крупнаго рогатаго скота и в) третій трактъ—чрезъ с. Татайку Борисоглѣбскаго уѣзда на с. Вурнакъ, Сампуръ въ г. Тамбовъ, собственно Астраханскій трактъ, съ вѣтвью изъ Вурнака на с. Еременку. По тракту этому прогонялось около 35000 головъ крупнаго рогатаго скота въ годъ. 2) Съ юго-востока Тамбовской губерніи скотъ прогонялся по тракту чрезъ с. Тавзырей въ г. Борисоглѣбскъ около 80 тысячъ головъ крупнаго рогатаго скота ежегодно, а изъ г. Борисоглѣбска этотъ трактъ раздѣляется: одна вѣтвь идетъ на с. Большую Гривановку, которая при с. Окры впадаетъ въ Астраханскій трактъ, а другая на с. Большія Алабухи, Уварово въ г. Кирсановъ. 3) Съ востока изъ Саратовской губерніи скотъ

прогонялся по трактам: а) через с.с. Махровку, Павлодарь до Астраханскаго тракта и б) через с. Уметь въ г. Кирсаповъ. Изъ г. Кирсапова скотъ въ количествѣ около 30—40 тысячъ ежегодно прогонялся по дорогамъ: а) по направленію въ г. Чембарь, Пензенской губерніи, б) через с. Гагарино въ г. Моршанскъ и в) въ г. Тамбовъ.

Въ г. Козловѣ сосредоточивалось около 120000—130000 гол. крупнаго рогатаго скота въ годъ. Изъ г. Козлова скотъ направлялся гонимъ: а) через Рязань въ Москву и б) через с.с. Дегтянку, Русское въ г. Моршанскъ. Въ г. Тамбовѣ скоплялось въ годъ около 60000—70000 головъ крупнаго рогатаго скота, отсюда онъ направлялся: а) на г. Козловъ и б) на г. Моршанскъ. Изъ г. Моршанска гурты направлялись: а) на Шацкъ—черезъ Толстиково, откуда на г. Елатъму или на г. Касимовъ, б) на с.с. Ново-Томниково, Нижнее Чернѣво, Сасово-Гладково, Новоселки на г. Кадомъ и г. Темниковъ, в) через с.с. М. Моршанку, Отому на г. Спаскъ, а отсюда через г. Кадомъ на г. Темниковъ или с. Азѣво въ г. Елатъму.

Съ цѣлью огражденія мѣстнаго скота отъ зараженія его чумою при посредствѣ гуртоваго скота, послѣдовалъ рядъ законоположеній, а именно: по закону 30 Мая 1876 года зачумленныя животныя изъ гуртоваго скота убивались и кромѣ того эти же закономъ установлены съ 1 Января 1887 года сборъ съ формируемаго въ Тамбовской губерніи или прогоняемаго черезъ нее гуртоваго скота въ размѣрѣ одного процента съ установленной Комитетомъ Министровъ на каждое трехлѣтіе нормальной оцѣнки и отнѣвель сборъ, установленный закономъ 2 Декабря 1868 года. Установленный закономъ 30 Мая 1876 года сборъ главнымъ образомъ предназначался на выдачу вознагражденія за убитый гуртовой скотъ, на содержаніе ветеринарнаго персонала, на расходы по производству дезинфекціи зараженныхъ помѣщеній, бывшихъ въ соприкосновеніи съ зачумленными животными изъ гуртоваго скота и проч.

Нормальная оцѣнка по 1 Января 1883 года была установлена слѣдующая для скота: а) степной породы быкъ—40 руб., корова—20 руб. и яловый скотъ—10 руб.; б) мѣстной русской породы быкъ—20 руб., корова—15 руб. и яловый скотъ—10 рублей. Съ 1 Января 1883 года и по 1 Января 1899 года оцѣнка была увеличена и установлена въ размѣрѣ для скота: а) степной породы быкъ—45 руб., корова—25 руб. и яловый скотъ—20 рублей; б) мѣстной русской породы быкъ—25 руб., корова—20 руб. и яловый скотъ—15 руб., кромѣ того съ 1886 года была введена нормальная оцѣнка для породъ иностранныхъ и улучшенныхъ (помѣсь съ иностранными) въ томъ же размѣрѣ, какъ и для степнаго скота.

Наконецъ съ 1 Января 1899 года и по настоящее время нормальная оцѣнка предшествующихъ лѣтъ была измѣнена для скота иностранныхъ породъ и ихъ помѣсей и установлена для быка—50 руб., коровы—40 руб. и для яловаго скота—30 руб.; оцѣнка же для остальныхъ породъ оставлена прежняя, при чемъ установлено взимать 2% сборъ со скота степной породы и помѣсей его въ предѣлахъ Тамбовской губерніи по повышенной нормальной оцѣнкѣ, какъ скота специально откормленнаго съ цѣлью непосредственной доставки на убой въ столицу, въ г. Одессу, Варшаву, Нижний-Новгородъ, Казань и для вывоза за границу, въ размѣрѣ для быка—85 руб., коровы—35 руб. и для яловаго скота—30 руб. Съ Сентября 1902 года, на основаніи закона 12 Юня того же 1902 года, сборъ съ крупнаго рогатаго скота возвышенъ до 2% съ нормальной оцѣнки; нормальная же оцѣнка оставлена прежняя, введенная съ 1 Января 1899 года. Такой возвышенный сборъ установленъ въ виду того, что по закону 12 Юня 1902 года введено обязательное убиваніе животныя изъ гуртоваго скота, не только при чумѣ, но при некоторыхъ другихъ инфекціонныхъ болѣзняхъ, съ выдачею владельцамъ убитыхъ животныя вознагражденія изъ этого сбора и что по тому же закону предположено ввести такое же убиваніе животныя изъ мѣстнаго скота съ выдачею вознагражденія за отчуждаемыхъ животныя, а также и за пашихъ отъ прививокъ тоже изъ суммъ означеннаго сбора.

Далѣе, согласно закону 11 Мая 1882 года, постепенно вводилась въ Европейской Россіи обязательная перевозка гуртоваго скота по желѣзнымъ дорогамъ. Законъ этотъ въ 1884 году былъ распространенъ и на Тамбовскую губернію, и съ этого времени всѣ перечисленные выше скотопрогонные тракты были закрыты, а гуртовой скотъ доставлялся въ Тамбовскую губернію не иначе, какъ по желѣзнымъ дорогамъ, при чемъ выгрузка такого скота лишь на назначенныхъ для этой цѣли желѣзнодорожныхъ станціяхъ и подъ непосредственнымъ ветеринарно-полицейскимъ надзоромъ. Исключеніемъ изъ этого правила были Масловскія, Ростопинскія и Токайскія степныя казенныя оброчныя статьи, на которыхъ допускался прогонъ скота, идущаго по Донскому тракту (черезъ с. Дмитрополье на село Еремешку), а также Куселевскія, Карачанскія и Савалескія степи, куда скотъ прогонялся изъ с. Бурнака черезъ с. Сукинку. Ветеринарно-полицейскій надзоръ за вынасываемымъ на означенныхъ степяхъ скотомъ былъ возложенъ на особымъ ветеринарныхъ врачей въ с.с. Ростомашъ и Сукинкѣ. После откорма на перечисленныхъ степныхъ участкахъ, гуртовой скотъ обязательно направлялся къ ближайшимъ желѣзнодорожнымъ станціямъ для

посадки въ вагоны и отправки въ пункты убоа, съ Масловскихъ, Ростовицскихъ и Токайскихъ стѣней къ ст. Мордово, а ст. Кушелевскихъ, Карачанскихъ и Савальскихъ въ стан. „Бурнакъ“.

Въ концѣ 1891 года, въ виду полнаго прекращенія чумной эпизоотии въ Европейской Россіи, былъ разрѣшенъ выпускъ и прогонъ гуртового скота въ южныхъ уѣздахъ Тамбовской губерніи по установленнымъ трактамъ, которые будутъ перечислены ниже. Въ началѣ же 1892 года были выработаны губернскимъ начальствомъ, по соглашенію съ Губернскою Земскою Управою, правила о прогонѣ скота въ предѣлахъ Тамбовской губерніи и представлены въ Министерство Внутреннихъ Дѣлъ на утвержденіе. По этимъ правиламъ передвиженіе гуртового скота гонимъ дозволялось только въ южной части Тамбовской губерніи; въ сѣверную же часть ея такой скотъ гонимъ вовсе не пропускался, за исключеніемъ чумацкаго и отаръ овецъ. Демаркаціонною линіею таковаго дѣленія Тамбовской губерніи послужила линія желѣзныхъ дорогъ: Козлово-Саратовской, Козлово-Воронежско-Ростовской, и Орловско-Грязской. Тѣ скотопромышленники, которые желали прогонять гуртовой скотъ сѣвернѣе означенной демаркаціонной линіи, должны были ходитъ съ особымъ каждый разъ ходатайствомъ о такомъ разрѣшеніи къ г. Губернатору. Въ виду появленія въ 1892 г. чумы рогатаго скота въ области Войска Донскаго, Воронежской и другихъ губерніяхъ, выпускъ гонимъ скота изъ другихъ губерній въ Тамбовскую губернію и прогонъ его въ южныхъ уѣздахъ ея былъ г. Министромъ Внутреннихъ Дѣлъ временно воспрещенъ. Въ 1894 году были Министерствомъ утверждены выработанныя въ 1892 году упомянутыя выше правила о передвиженіи гуртового скота въ предѣлахъ Тамбовской губерніи и въ Мартѣ мѣсяцѣ того же 1894 года были введены въ дѣйствіе.

Закономъ г. Управляющимъ Министерствомъ Внутреннихъ Дѣлъ 30 Декабря 1899 г. утверждены новыя правила о передвиженіи скота общія по Имперіи. Примѣнительно къ этимъ правиламъ вновь выработаны вѣдѣныя правила и для Тамбовской губерніи, которыя утверждены 4 Декабря 1900 года и дѣйствуютъ до настоящаго времени. По этимъ правиламъ передвиженіе сельско-хозяйственнаго, рабочаго крупнаго рогатаго скота, предназначеннаго для перевозки тяжестей, на племя производится въ губерніи безплатно; гуртовой же скотъ, закупленный въ Тамбовской губерніи, въ губерніяхъ сосѣднихъ съ ней, а также въ области Войска Донскаго съ цѣлью выкорма, выаса, убоа производится при соблюденіи условій, подробно изложенныхъ въ упомянутыхъ выше правилахъ, по установленнымъ трактамъ.

Тракты эти слѣдующіе: а) изъ Саратовской губерніи: 1) черезъ с.с. Молчаново, Уметь въ г. Кирсановъ и 2) чрезъ с.с. Махровку, Большія Алабухи, Сулманку до Астраханскаго тракта; б) изъ Воронежской губерніи: 1) чрезъ г. Борисоглѣбскъ, с. Окря на Астраханскій трактъ въ г. Тамбовъ, 2) изъ г. Борисоглѣбска чрезъ с.с. Большія Алабухи, Подгорное, Инжавинѣ въ г. Кирсановъ, 3) чрезъ д. Татайку по Астраханскому тракту чрезъ с.с. Бурнакъ, Сампуръ въ гор. Тамбовъ, съ вѣтвью изъ с. Бурнака до с. Еременки, 4) чрезъ с.с. Дмитрополье, Еременку, Шехманъ въ г. Козловъ съ вѣтвями: а) на ст. Мордово Грязе-Царицынской жел. дор., в) чрезъ с.с. Лавровку, Большія Липовицы въ г. Тамбовъ, 5) изъ с. Приваловки Воронежскаго уѣзда чрезъ с. Дѣницу, г.г. Усмани, Липецкъ въ г. Лебедянь съ вѣтвью изъ г. Липецка въ г. Козловъ, 6) изъ с. Барки Задонскаго уѣзда въ г. Липецкъ и 7) изъ с. Пружаны Задонскаго уѣзда чрезъ д. Кузьминку въ г. Лебедянь, съ вѣтвями изъ с. Лебедяни: а) на г. Дяковъ Рязанской губерніи и б) на г. Елецъ Орловской губерніи в) изъ г. Кирсанова: 1) чрезъ с.с. Чуповку, Волконщину, Дворянщину, Гагарино—въ гор. Моршанскъ, 2) чрезъ с. Разказово—въ г. Тамбовъ и 3) на г. Чембаръ Пензенской губерніи; г) изъ г. Тамбова: 1) чрезъ с.с. Столово, Большую Талинку, Пахатный Уголь, Гагарино—въ г. Моршанскъ, 2) чрезъ с.с. Лыма Горы, Вѣльское въ г. Козловъ; д) изъ г. Козлова: 1) на с.с. Деглянку, Дворики, Степки, Сосновку, Русское въ г. Моршанскъ и 2) на гор. Рязекъ Рязанской губерніи; е) изъ г. Моршанска: 1) чрезъ с. Алгасово, г. Шацкъ и с.с. Ныцляково, Барташино, Нотаньено, Любовицково въ г. Елатъму съ вѣтвью чрезъ с.с. Сасово, Устье, Полтевы Пеньки въ г. Кадомъ, 2) чрезъ с.с. Малую Моршевку, Раово, Оторму, Сядемку, Анадо въ г. Спасскъ Тамбовской губерніи и далѣе чрезъ с.с. Каргалъ, Зубову Полянну, Анасно, Надонскія Селища въ г. Кадомъ съ вѣтвью чрезъ с.с. Ифшую, Земетчино на г. Керенскъ Пензенской губерніи; ж) изъ г. Кадома: 1) чрезъ с.с. Матча, Азѣво, Ватажку, Мошцево въ г. Елатъму и 2) на г. Темниковъ и с. Кременки Нижегородской губерніи и з) изъ г. Елатъмы: 1) на с.с. Ласино и Окисево въ г. Муромъ и Владиміръ Владимірской губерніи и 2) на г. Касимовъ Рязанской губерніи.

Пунктовые ветеринарные врачи размѣщены въ слѣдующихъ пунктахъ: въ г. Тамбовѣ, Кирсановѣ, Борисоглѣбскѣ, Усмани, Липецкѣ, Моршанскѣ и Козловѣ, при желѣзнодорожныхъ станціяхъ: Козловѣ, Уварово, Бурнакъ, Мордово, Сасово и с. Ростовыхъ Борисоглѣбскаго уѣзда.

Гурты, сформированные не в соединенных с Тамбовскою губерніях и не в области Войска Донскаго, прибываютъ въ Тамбовскую губернію не иначе, какъ по желѣзнымъ дорогамъ и водянымъ путямъ. Для нагрузки и выгрузки гуртового скота партиями не менѣе 8 головъ пазлачевы слѣдующія желѣзнодорожныя стціи: Кирсановъ, Тамбовъ, Козловъ, Умарово, Сампуръ и Лебедянь—Рязанско-Уральской жел. дор., Борнеогдѣбскъ, Бурнакъ, Лестрѣбовка, Мордово, Стрѣлецкая, Грязи и Ливнець— Юго-Восточныхъ жел. дор., Моршанскъ—Сызрано-Ваземской жел. дор., Нижне-Мальцево, Сасово, Ничкиряево, Зубова Поляна и Торбѣево—Московско-Казанской жел. дор., и пристань Елатъма на р. Окѣ. Нагрузка и выгрузка скота можетъ быть допускаема и на другихъ стціяхъ и пристаняхъ, но не иначе какъ по соглашенію Губернскаго Начальства съ Губернскою Земскою Управою и съ разрѣшеніемъ Министерства Внутреннихъ Дѣлъ. Прогонъ отаръ овецъ, чумацкаго и переселенческаго скота по Тамбовской губерніи не воспрещался и въ настоящее время совершается, но съ тѣмъ условіемъ, чтобы скотъ отаръ слѣдовалъ по установленнымъ трактамъ, былъ бы снабженъ надлежащимъ свидѣтельствомъ съ мѣста вывода и на всѣхъ смотровыхъ ветеринарныхъ пунктахъ по пути слѣдованія сго подвергался бы ветеринарно-полицейскому осмотру.

Необходимость сохраненія и въ будущемъ скотопротоновыхъ трактовъ въ настоящемъ изъ видѣ, а также передвиженія по нимъ гуртового скота влечетъ изъ слѣдующихъ соображеній: главное передвиженіе и направленіе гуртовъ по Тамбовской губерніи совершается съ юга на сѣверъ, тогда какъ линіи желѣзныхъ дорогъ, прилегающія почти параллельно между собою, имѣютъ направленіе съ запада на востокъ, за исключеніемъ линіи Воронежъ—Козловъ—Москва, почему прогонъ скота напримѣръ отъ ст. Бурнакъ или же съ Донскаго тракта отъ с. Еременки къ наиболее крупнымъ скотопромышленнымъ центрамъ въ губерніи, какъ: Козловъ, Тамбовъ, Моршанскъ производится быстрее и въ нѣсколько разъ дешевле, чѣмъ провозъ по желѣзной дорогѣ, и кромѣ того прибывшій скотъ голомъ всегда бываетъ бодрѣе и свѣжѣе, чѣмъ скотъ привезенный въ вагонахъ. Изъ отчетовъ пунктовъ ветеринарныхъ врачей Тамбовской губерніи за послѣднія 5 лѣтъ (съ 1898 и по 1902 годъ включительно) въ пунктахъ пребыванія этихъ врачей видно, что осматривалось ими въ среднемъ ежегодно: лошадей 24980, крупнаго рогатаго скота 211152, телятъ 5273, овецъ 249283 и свиней 35971, а всего по 496659 головъ въ годъ. Изъ этого количества закупался скота собственно въ Тамбовской губерніи въ среднемъ: по 19344 лошади, по 28451 головѣ крупнаго рогатаго скота, по 5108 телятъ, по 34210 овецъ и по 31582 свиньи, а всего по 118695 головъ въ годъ, т. е. закупленный скотъ въ предѣлахъ губерніи составлялъ 23,6% всего осматриваемаго скота. Въ изложенному слѣдуетъ присовокупить, что 5 ветеринарныхъ врачей Тамбовскаго Губернскаго Земства (въ г.г. Борнеогдѣбскъ, Кирсановъ, Кадамъ, Усмани и Шацкѣ) уполномочены Министерствомъ взимать означенный % сборъ съ гуртового скота.

Въ теченіе послѣднихъ 5 лѣтъ на гуртовомъ скотѣ наблюдалась слѣдующія инфекціонныя болѣзни: 1) сибирская язва ежегодно въ 17 гуртахъ изъ 931 головы крупнаго рогатаго скота, изъ коихъ заболѣло 44 и пало 38 головъ; заболѣваемость эта составляла 4,7% ко всей наличности скота въ пунктахъ, а смертность—86,4%; 2) ящуръ—въ 45 гуртахъ изъ 2824 головы крупнаго рогатаго скота, изъ коихъ заболѣло 1231 голова, что составило 43,6% заболѣваемости; въ 1-й отарѣ овецъ изъ 1206 головъ, изъ коихъ заболѣло 50 головъ; заболѣваемость для овецъ составляла 4,1%; смертныхъ случаевъ не было; болѣзнь эта не наблюдалась въ 1899 году. 3) Оспа овецъ была констатирована въ 1899 году въ двухъ отарахъ овецъ изъ 7400 головъ, которыя всѣ заболѣли, изъ нихъ пало 69 овецъ; заболѣваемость составляетъ 100%, а смертность 4,9%; 4) повальное воспаленіе легкихъ наблюдалось одинъ разъ въ одномъ гуртѣ изъ 137 головъ крупнаго рогатаго скота, изъ коихъ пала одна голова; болѣзнь эта была констатирована ветеринарнымъ врачомъ на ст. Кирсановъ на гуртѣ, слѣдовавшемъ по желѣзной дорогѣ изъ Уральской области; заболѣвшее животное пало въ вагонѣ. Объ этомъ случаѣ было доведено до свѣдѣній губернскаго начальства Уральской области, и наконецъ 5) туберкулезъ наблюдался въ 1900 году одинъ разъ въ гуртѣ изъ 197 головъ крупнаго рогатаго скота, въ которомъ 3 головы признаны больными (что составило 1,5% заболѣваемости), изъ коихъ одно животное пало, а остальные два были убиты.

При возведеніи эпизоотій на гуртовомъ скотѣ до сихъ поръ руководствовались исключительно циркулярными распоряженіями и разъясненіями Министерства Внутреннихъ Дѣлъ. Особыхъ законоположеній, за исключеніемъ закона о чумѣ рогатаго скота,—не имѣлось. Законъ же 12 Іюня 1902 года внесъ новую эру по этому вопросу въ дѣло скотопромышленности. Такъ въ немъ подробно изложены тѣ мѣры, которыя должны приниматься въ случаѣ появленія на гуртовомъ скотѣ той или другой инфекціонной болѣзни. По этому закону животныя изъ гуртовъ, заболѣвшія чумою рогатаго скота, повальнымъ воспаленіемъ легкихъ, сибирскою язвою, сномъ, бешенствомъ, туберкулезомъ, ящуромъ, рожею свиней и чумою свиней убиваются съ выдачею вознагражденія владельцамъ убитыхъ животныхъ по нормальной цѣнкѣ изъ суммъ % сбора съ гуртового скота въ томъ случаѣ, если скотъ такой былъ

предварительно оплачен сбором и владелец скота своевременно заявил ветеринарно-полицейскому надзору о заболѣвшихъ животныхъ въ гурть. Животныя изъ гуртовъ больныя туберкулезомъ, подозрительныя по заболѣванію или подозрѣваемыя въ зараженіи чумою рогатаго скота, повальнымъ воспаленіемъ легкихъ, ящуромъ, рожею свиней, чумою свиней, если онѣ предназначаются къ убою, могутъ быть, взаменъ убиванія, отправляемы на ближайшія бойни порядкомъ указаннымъ г. Министромъ Внутреннихъ Дѣлъ.

Сумма % сбора съ гуртового скота въ классы ветеринарныхъ врачей Тамбовской губерніи, какъ специальныхъ сборщиковъ, поступила въ среднемъ въ теченіе послѣднихъ 5 лѣтъ (съ 1898 г.) по 23302 руб. 8 коп. ежегодно; изъ этой суммы расходовалось въ среднемъ по 3069 руб. 56 коп. въ годъ на мѣстные нужды, а остальная часть пересылалась въ Главное Казначейство. Этотъ сборъ зачисляется въ специальные средства Министерства Внутреннихъ Дѣлъ и расходъ его производится лишь съ разрѣшенія этого Министерства.

Въ заключеніе считаю необходимымъ упомянуть и о томъ, что чрезвычайнымъ Тамбовскимъ Губернскимъ Земскимъ Собраніемъ 3 Марта 1887 года былъ учрежденъ 1½% сборъ въ пользу Губернскаго Земства съ гуртовъ крупнаго рогатаго скота и отаръ овецъ; сборъ этотъ производился по нормальной цѣнѣ, приблизительно къ установленной на то время Правительствомъ, и далъ классу Губернскаго Земства въ 1887 году доходъ въ 14133 р. 19 коп. Въ Октябрѣ мѣсяцѣ того же 1887 года Правительство не нашло возможнымъ разрѣшить Земству взиманіе этого сбора съ овецъ, не смотря на особое о томъ ходатайство Губернской Земской Управы. Введенный Земствомъ 1½% сборъ взимался не только съ сформированныхъ въ предѣлахъ Тамбовской губерніи гуртовъ крупнаго рогатаго скота, но и съ прибывшихъ изъ другихъ губерній, при чемъ съ этихъ послѣднихъ означенный сборъ взимался лишь по истеченіи трехъ недѣль послѣ вступленія ихъ въ Тамбовскую губернію; съ этого времени, въ случаѣ появленія чумы на скотѣ такихъ гуртовъ, прекращеніе этой болѣзни производилось за счетъ Губернскаго Земства.

Затѣмъ въ Сентябрѣ мѣсяцѣ 1889 года взиманіе 1½% сбора съ гуртового рогатаго скота въ пользу Губернскаго Земства циркуляромъ г. Министра Внутреннихъ Дѣлъ отъ 18 Іюля 1889 года за № 875 было вовсе отмѣнено.

Такимъ образомъ, въ теченіе болѣе двухъ лѣтъ, гуртовой скотъ оплачивался сборомъ въ размѣрѣ 2½% сбора (1% въ пользу Правительства и 1½% въ пользу Земства).

Съ отмѣной 1½% сбора съ гуртового рогатаго скота въ пользу Земства, Тамбовское Земство было освобождено и отъ обязанности принимать какія-либо мѣры по предупрежденію и прекращенію чумной заразы на этомъ скотѣ.

Тамбовскій Губернскій Ветеринарный Инспекторъ *Б. Захарченко.*

## Справка о возникновеніи Тамбовской Контрольной Палаты и о современномъ ея положеніи.

Въ настоящее время для повѣрки отчетности о поступленіи государственныхъ доходовъ, о производствѣ расходовъ изъ суммъ Государственнаго Казначейства и объ оборотахъ специальныхъ средствъ и партикулярныхъ суммъ, почти въ каждой губерніи учреждены Контрольныя Палаты (на окраинахъ Россіи дѣятельность Контрольныхъ Палатъ иногда распространяется на нѣсколько губерній).

Въ городѣ Тамбовѣ Контрольная Палата основана 1 Января 1866 года.

Прежде чѣмъ сказать о современномъ положеніи этого учрежденія, нелишне привести краткій историческій очеркъ о положеніи вообще Государственнаго Контроля въ Россіи.

Правительственный Контроль существовалъ въ нашемъ государствѣ издавна и до реформы этого учрежденія дѣятельность его была крайне ограничена.

До 1865 г. повѣрка отчетностей о доходахъ и расходахъ государства по подлиннымъ книгамъ и документамъ производилась особыми контрольными отдѣленіями при управленіяхъ, заведывавшими сборами тѣхъ или другихъ доходовъ и производствомъ изъ этихъ суммъ соответствующихъ расходовъ. Такимъ образомъ дѣятельность Казначействъ повѣрялась контрольнымъ отдѣленіемъ при Казенной Палатѣ, отчетность по эксплуатаціи казенныхъ лѣсовъ и земель ревизовалась особымъ отдѣленіемъ Палаты Государственныхъ Имуществъ, книги и документы почтовыхъ учрежденій контролировались Губернскою Почтовою Конторою и т. д.

Губернскія учрежденія, повѣривъ доставленные имъ подписанными управленіями документы и, составивъ изъ ихъ отчеты, отсылали свои бухгалтерскіе своды вмѣстѣ съ подлинными книгами и документами въ Министерскіе Департаменты, которые производили сравненіе отчетовъ между собою и съ подлинными документами. Каждое Министерство составляло изъ доставленныхъ отдѣльныхъ данныхъ генеральныя отчеты и представляло ихъ въ Государственный Контроль, Центральное учрежденіе, бывшее и тогда уже самостоятельнымъ. Послѣдній, получивъ въ свое распоряженіе генеральныя отчеты, приступалъ къ окончательному ихъ просмотру, сводившемуся къ взаимному ихъ сравненію. Подлинныя документы и книги Государственнымъ Контролемъ требовались отъ подлежащихъ Министерствъ очень рѣдко и только въ тѣхъ случаяхъ, когда являлось сомнѣніе въ правильности указанныхъ въ генеральныхъ отчетахъ оборотовъ. Затѣмъ Контроль составлялъ общій по Имперіи отчетъ по исполненію государственной росписи о доходахъ и расходахъ, прилагая къ отчету свои соображенія о причинахъ болѣе значительныхъ измѣненій тѣхъ или другихъ доходовъ и расходовъ по сравненію ихъ съ соответствующими цифровыми данными отчета за предшествовавшій годъ.

Въ большинствѣ случаевъ неточная, а нерѣдко и небрежная ревизія контрольными частями отчетности распорядительныхъ управленій, поверхностная повѣрка получаемыхъ отчетовъ Министерствами и повѣвшее отсутствіе документальной ревизіи отчетностей распорядительныхъ управленій со стороны Государственного Контроля давали возможность къ составленію неправильныхъ отчетовъ, послѣдствіемъ коихъ являлись хищенія казенныхъ суммъ.

Столь ненормальное положеніе Государственного Контроля въ Россіи породило еще въ пятидесятыхъ годахъ вопросъ о преобразованіи этой части, но реформа этой суждено было осуществиться лишь въ 1865 году.

Одновременно съ введеніемъ въ Россію Контрольныхъ учрежденій на совершенно новыхъ началахъ, измѣнена была и смѣтная система.

До этого времени смѣты доходовъ и расходовъ составлялись каждымъ Министерствомъ по своей части и представлялись въ опредѣленные сроки Министру Финансовъ, который изъ частныхъ смѣтъ составлялъ общій росписаніа о доходахъ и расходахъ и представлялъ ихъ чрезъ Государственный Совѣтъ на Высочайшее утвержденіе. По утвержденіи росписаній каждому Министерству отбывалась испрашиваемый имъ кредитъ.

Министры, получивши свѣдѣнія объ ассигнованныхъ въ ихъ распоряженіе суммахъ, тотчасъ-же дѣлали распоряженія Казначейства Министерства Финансовъ о выдачѣ подписаннымъ управленіямъ въ томъ или другомъ размѣрѣ суммъ, необходимыхъ на содержаніе этихъ управленій въ теченіе года.

Подотчетныя учрежденія, будучи извѣщены объ ассигнованныхъ имъ средствахъ, немедленно получали полностью эти деньги изъ подлежащихъ Казначействъ, записывали ихъ въ свои приходо-расходныя книги, хранили въ собственныхъ сундукахъ или кладовыхъ и расходовали ихъ по мѣрѣ надобности.

Слѣдовательно въ дореформенное время въ Россіи существовали у каждаго Министерства и у подчиненныхъ ему управленій собственныя кассы.

Съ преобразованіемъ Контрольной части, смѣтная система кореннымъ образомъ подверглась измѣненію и измѣненіе это заключалось главнымъ образомъ въ установленіи одной общей кассы—кассы Министерства Финансовъ, которая должна хранить ассигнованная для каждаго правительственнаго учрежденія суммы и расходовать ихъ по особымъ распоряженіямъ тѣхъ вѣдомствъ и лицъ, въ распоряженіе которыхъ эти суммы предоставлены. Расходы эти производятся согласно указаніямъ существующихъ для каждаго учрежденія правилъ, ограничивающихъ произволъ распорядителей кредитовъ. Къ обязанностямъ кассы Министерства Финансовъ относится также пріемъ и храненіе суммъ отъ учреждений и лицъ, которымъ предоставлено взимать какіе либо доходы.

Въ настоящее время отчетности всѣхъ вѣдомствъ ревизуются особыми учрежденіями Государственного Контроля, существующаго на правахъ отдѣльнаго Министерства, и въ губерніяхъ учреждены Контрольныя Палаты.

Контрольныя Палаты являются учрежденіями коллегиальными, почему болѣе серьезныя вопросы, встрѣчающіеся въ ихъ практикѣ (какъ-то: опредѣленіе вачетовъ, заключеніе ревизій, возвратъ неправильно поступившихъ въ казну денегъ и т. п.) рѣшаются не единолично Управляющимъ Палатой, а Общимъ Присутствіемъ этого учрежденія (Общее Присутствіе состоитъ изъ старшихъ и младшихъ Ревизоровъ подъ предѣлительствомъ Управляющаго). Рѣшеніе постановляется большинствомъ голосовъ.

Контрольная Палата ревизуетъ подлежащую ей вѣдѣнію отчетность самостоятельно и окончательно.

Ревизія производится своевременно, по слѣдамъ дѣйствій, по подлиннымъ документамъ и актамъ.

При производствѣ ревизіи отчетностей Контрольная Палата ставитъ своею задачею выяснить въ той-ли суммѣ поступили доходы, въ какой они слѣдовали по закону или по опредѣленію уполномоченной на то закономъ власти, приняты-ли распорядительными управленіями мѣры къ изысканію недопущившихъ въ казну суммъ съ лицъ, нежелающихъ добровольно погасить казенные платежи, а также правильно-ли произведены тѣ или другіе расходы.

Если по производствѣ повѣрки будутъ обнаружены какія либо неправомерности, влекущія за собою ущербъ казны или же неточности въ счетахъ подотчетныхъ учреждений и лицъ, то Контрольная Палата возбуждаетъ съ кѣмъ слѣдуетъ переписку—въ первомъ случаѣ о возмѣщеніи убытковъ казны, а во второмъ—объ исправленіи вѣрившихся ошибки.

Сверхъ исполненія ревизіонныхъ обязанностей, Контрольная Палата представляетъ въ центральныя учреждения Государственного Контроля матеріалы, необходимыя для соображеній при разсмотрѣніи смѣтъ о государственныхъ доходахъ и расходахъ, а также объ оборотахъ специальныхъ средствъ; свѣдѣнія эти Палата извлекаетъ изъ повѣряемыхъ ею отчетностей (съ 1865 г. разсмотрѣніе смѣтъ доходовъ и расходовъ по всѣмъ Министерствамъ возложено на центральныя учреждения Государственного Контроля).

Въ некоторыхъ правительственныхъ учрежденияхъ и у должностныхъ лицъ, обязанныхъ отчетностью предъ Государственнымъ Контролемъ и въ кругъ дѣятельности которыхъ входитъ право изымать доходы и производить изъ нихъ расходы, въ продолженіе всего года находится значительныя денежные суммы и цѣнности (например—Казначейства, почтовыя и почтово-телеграфныя учреждения, лѣвничіе). Для убѣжденія въ цѣлости и правильности хранения этого имущества ежегодно чинки мѣтной Контрольной Палаты командировуются для везаннаго фактическаго ежедневнаго осмотра кассъ и кладовыхъ этихъ учреждений, о чемъ въ присутствіи чиновника полиціи или другаго указаннаго въ законѣ депутата составляются акты.

Въ послѣднее время на Контрольныя учреждения возлагается обязанность предварительной и фактической ревизіи некоторыхъ оборотовъ съ казеннымъ имуществомъ.

Фактическая ревизія заключается въ повѣрку на мѣстѣ заготовленныхъ на средства казны матеріаловъ. Такъ, постройка въ Тамбовской губерніи зданій для нуждъ казенной винной монополіи, введенной въ дѣйствіе съ 1-го Юля 1901 года, производилась при фактическомъ участіи представителя отъ Тамбовской Контрольной Палаты, Старшаго ея Ревизора.

Предварительная ревизія, имѣвшая мѣсто также при производствѣ расходовъ на постройку зданій для потребностей казенной винной монополіи, состояла въ слѣдующемъ: ассигновки съ оправдательными документами, ранѣе отсылки ихъ въ казначейство для оплаты, препровождались въ Тамбовскую Контрольную Палату, которая повѣрила ихъ и, въ случаѣ признанія этихъ требованій правильными, разрѣшала проавести отнужь денегъ.

Изъ года въ годъ трудъ Тамбовской Контрольной Палаты увеличивается, что объясняется постепеннымъ увеличеніемъ числа подотчетныхъ ей учреждений и должностныхъ лицъ, а также и естественнымъ расширеніемъ самой дѣятельности повѣряемыхъ Палатою учреждений.

Въ 1866 году Тамбовскою Контрольною Палатою повѣрено оборотовъ: по государственнымъ доходамъ—на 16756675 руб. 94 коп., по смѣтнымъ расходамъ—на 15726241 р. 8 к., по оборотамъ специальныхъ средствъ по приходу—на 55967 руб. 30 коп., по расходу на 20968 руб. 45 коп., и партикулярныхъ суммъ по приходу—на 5483123 руб. 48 коп. и по расходу—на 4325011 руб. 13 коп.; въ 1902 г. Палата предтояло обревизовать поступленіе государственныхъ доходовъ—на 35461939 руб. 16 коп., производство смѣтныхъ расходовъ—на 35454512 руб. 71 коп. и обороты—специальныхъ средствъ—по приходу—на 2982252 р. 5 к. и по расходу на 2134025 руб. 54 коп. и партикулярныхъ суммъ—по приходу—на 13375753 руб. 69 коп. и по расходу—на 12277967 руб. 80 коп.

Личный составъ классныхъ чиновъ Палаты въ данный моментъ составляютъ: Управляющій, Дѣйствительный Статскій Совѣтникъ С. Ф. Разенцъ, Старшіе Ревизоры—Статскіе Совѣтники В. П. Чумаковъ и Ф. П. Прудонскій, Младшіе Ревизоры—Коллежскій Ассесоръ Н. В. Петровъ, Титулярные Совѣтники Я. А. Гартунгъ и А. С. Калыстратовъ, Секретарь Коллежскій Регистраторъ А. П. Петриковъ, Помощники Ревизора—Надворный Совѣтникъ Н. Д. Калыстратовъ, Коллежскій Ассесоръ П. И. Поповъ, Коллежскій Регистраторъ Н. И. Братухинъ, Надворные Совѣтники: Е. А. Калужинъ и М. А. Кротковъ, Коллежскій Секретарь П. А. Прудонскій, Журналистъ Коллежскій Ассесоръ В. А. Щеголевъ, Счетные Чиновники—Коллежскіе Ассесоры: И. Г. Орловъ, Н. П. Кудрявцевъ, Н. А. Головинъ, Титулярный Совѣтникъ



М. Н. Ключевскій, Коллежскій Секретарь Л. Т. Романовъ. Губернскіе Секретари—Д. П. Розовъ, И. Э. Докучаевъ, Д. А. Гавинскій и Л. А. Будкевичъ и Коллежскій Регистраторъ В. Ф. Сперанскій, всего 24 человека. Сверхъ того въ Палатѣ состоятъ на службѣ: канцелярскіе чиновники и служители—22 человека и вольнонаемныя лица въ количествѣ 8 лицъ. Всего 54 лица.

Младшій Ревизоръ Тамбовской Контрольной Палаты *Л. Камистратовъ.*

### Попечительства о народной трезвости. Уставъ Попечительствъ, какъ необходимое дополненіе питейной реформы. Основныя задачи, ближайшія цѣли и средства ихъ достиженія.

На основаніи Высочайше утвержденного 20-го Декабря 1894 г. Устава для огражденія населенія отъ злоупотребленія крѣпкими напитками, въ каждой изъ губерній и областей, въ районѣ казенной продажи питей, учреждаются Попечительства о народной трезвости, которыя состоятъ въ вѣдѣніи Министерства Финансовъ, по Главному Управленію неокладныхъ сборовъ и казенной продажи питей.

Съ 1-го Января 1895 г. введено было въ дѣйствіе Высочайше утвержденное, 6 Июня 1894 г., Положеніе о казенной продажѣ питей, пока въ видѣ опыта, только въ четырехъ губерніяхъ: Пермской, Уфимской, Оренбургской и Самарской.

По воли въ Божѣ почившаго Императора Александра III, опытъ этотъ предпринять для разрѣшенія одной изъ самыхъ трудныхъ и важныхъ задачъ по улучшенію народнаго быта—для огражденія народной нравственности и народнаго здравія отъ растлѣвающихъ вліяній прескверныхъ питейныхъ заведеній, которыя вмѣстѣ съ тѣмъ причиняли народу и неисчислимы матеріальный вредъ, подтачивая въ самомъ корнѣ его благосостояніе.

Съ этою цѣлью одновременно съ Положеніемъ о казенной продажѣ питей введенъ въ дѣйствіе Уставъ Попечительствъ о народной трезвости, который по словамъ г. Министра Финансовъ составляетъ не только необходимое дополненіе питейной реформы, но и одно изъ существенныхъ условій притѣненія этой реформы на практикѣ въ точномъ соответствии съ указанною основною задачею—огражденія населенія отъ злоупотребленія крѣпкими напитками.

Для осуществленія этой задачи Попечительства, по смыслу устава, должны преслѣдовать нижеслѣдующія ближайшія цѣли: имѣть наблюденія за правильностью производства питейной торговли, распространять среди населенія здравыя понятія о вредѣ неумѣреннаго употребленія крѣпкихъ напитковъ, изыскивать средства для предоставленія населенію возможности проводить свободное время внѣ питейныхъ заведеній и открывать для этого читальни, чайныя и другія подобныя заведенія, гдѣ населеніе могло бы имѣть развлеченіе и здоровый отдыхъ въ свободное время, устранивать народныя чтенія и собесѣдованія, заботиться объ излеченіи страдающихъ запоемъ и оказывать содѣйствіе учрежденіямъ и частнымъ обществамъ, дѣятельность которыхъ направлена къ достиженію тѣхъ же цѣлей, съ коими учреждаются Попечительства.

#### Денежныя средства.

Для того, чтобы не поставить Попечительства на первыхъ порахъ ихъ дѣятельности въ затрудненіе по недостатку матеріальныхъ средствъ и дать имъ возможность приступить къ осуществленію своихъ задачъ непосредственно вслѣдъ за ихъ учрежденіемъ, Правительствомъ удѣляется значительная часть вырученнаго отъ продажи питей дохода на ежегодныя отъ казны субсидіи, размѣръ которыхъ на каждую губернію равняется въ среднемъ приблизительно 50000 рублей.

#### Личный составъ.

Личный составъ заведывающихъ дѣлами Попечительствъ органовъ, т. е. Губернскихъ и Уѣздныхъ Комитетовъ точно определенъ Уставомъ и формируется изъ вышеназванныхъ представителей разныхъ вѣдомствъ и общественныхъ управленій—городскихъ головъ, предсѣдателей Земскихъ Управъ и членовъ отъ уѣзднаго земскаго собранія по его избранію, подъ предсѣдательствомъ въ Губернскихъ—Губернаторовъ и въ Уѣздныхъ Комитетахъ Уѣздныхъ Предводителей Дворянства.

Кроме того къ составу Попечительствъ причисляются члены почетныя и члены-соревнователи изъ лицъ обоюа пола всѣхъ состояній. Последніе разделяются на лицъ, изъявившихъ желаніе либо принимать личное участіе въ дѣлахъ Попечительства, либо содѣйствовать его дѣламъ взносомъ не менѣе 5 р. въ годъ. Наряду съ членами Уездныхъ Комитетовъ избираются послѣдними изъ числа членовъ-соревнователей мужскаго пола участковые попечители, завѣдывающіи дѣлами Попечительства въ отдѣльныхъ участкахъ. Всѣмъ членамъ Попечительства присваиваются особые нагрудные знаки, а въ отношеніи посѣщенія заведеній, торгующихъ крѣпкими напитками, они пользуются правами членовъ акцизнаго надзора; при чемъ участковые попечители могутъ сами составлять протоколы о замѣченныхъ ими нарушеніяхъ; прочіе же члены заявляютъ о такихъ нарушеніяхъ членамъ полиціи или акцизнаго надзора.

#### Дополнительное узаконеніе и руководящія указанія.

По закону 17 Февраля 1897 г. Министру Финансовъ предоставлено право учреждать Попечительства за полгода до распространенія на данную губернію Положенія о казенной продажѣ питей. Законъ этотъ послѣдовала въздѣствие представленія Министрства Финансовъ Государственному Совету о необходимости учрежденія Попечительствъ ранѣе введенія казенной продажи питей, въ виду того, что послѣ учрежденія каждаго Попечительства, какъ показалъ опытъ, требуется нѣкоторое время на образованіе состава его органовъ, на ознакомленіе членовъ съ предстоящею имъ дѣятельностью и на обсужденіе вопроса о тѣхъ мѣрахъ, которые могли бы быть приняты съ цѣлью борьбы съ пьянствомъ.

Въ томъ же 1897 г. изданы Главнымъ Управленіемъ неокладныхъ сборовъ и казенной продажы питей одобренныя г. Министромъ Финансовъ руководящія указанія для дѣятельности Попечительствъ о народной трезвости. Указанія эти, какъ изданныя въ развитіе тѣхъ краткихъ указаній, которыя помѣщены въ уставѣ относительно основной задачи Попечительствъ и его ближайшихъ цѣлей, являясь незамѣнимымъ подспорьемъ для отдѣльныхъ органовъ Попечительствъ и, въ особенности на первыхъ порахъ ихъ дѣятельности, значительно облегчили ихъ задачи. Рекомендую въ числѣ способовъ отвлеченія народа отъ пьянства, по примѣру частныхъ обществъ, предпринявшихъ борьбу съ пьянствомъ, устройство прежде всего чайныхъ, какъ учреждений, коимъ суждено, повидимому и впредь являться лучшимъ орудіемъ для противодѣйствія пьянству, ибо они удовлетворяя законныя инстинкты общенія, замѣняютъ лишь вредные напитки—напиткомъ безвреднымъ, руководящія указанія поясняютъ, что питейному заведенію не зачѣмъ было заботиться объ устройствѣ какихъ либо особыхъ развлеченій; оно народу давно знакомо, и притягательная сила его лежала въ самомъ охмѣляющемъ дѣйствіи продаваемыхъ тамъ напитковъ. Но если рѣчь идетъ о новыхъ учрежденіяхъ, то необходимо замѣнить привычный для населенія кабакъ, и если возникаетъ цѣль создать что либо такое, что могло бы отвлечь народъ отъ неустранимаго потребленія крѣпкихъ напитковъ, то нужны, конечно, такія мѣры, которыя въ состояніи были бы побороть привлекательность этихъ напитковъ. Чайная, при всѣхъ неоспоримыхъ пользахъ ея, въ качествѣ необходимаго перваго шага въ этомъ направленіи, не можетъ всегдѣ одна побороть влеченія народа къ питейному заведенію. Многие, по привычкѣ и подъ соблазнительнымъ вліяніемъ алкоголя, предпочитаютъ по прежнему искать отдыха и развлеченія въ трактирномъ заведеніи, куда ихъ къ тому же всецѣли будутъ заманивать упорные завсѣддатели послѣднато; другіе, понытавшіеся замѣнить трактиръ чайною, могли бы не удержаться на этомъ пути, если бы въ связи съ самою чайною или отдѣльно отъ нея, не было устроено другихъ еще учрежденій, которыя давали бы возможность населенію найти занятія и развлеченія въ часы досуга, остающіеся въ теченіи пребыванія въ чайной, какъ таковой.

Вотъ почему дѣйствительно необходимо, чтобы не ограничиваясь одними чайными, Попечительства о народной трезвости вызвали повсемѣстно къ жизни возможно большее число такихъ учреждений, которыя заняли бы досугъ сельскаго и городского рабочаго люда и тѣмъ самымъ содѣйствовали бы некоренному и самой привычки населенія проводить свободное время въ питейномъ заведеніи. Въ этихъ видахъ руководящія указанія рекомендуютъ Попечительствамъ устройство, сверхъ намѣченныхъ закономъ чайныхъ, народныхъ чтеній, и народныхъ чталенъ,—также дешевыхъ или бесплатныхъ столовыхъ (въ городахъ), кнѣжныхъ складовъ, народныхъ театровъ, хоровыхъ ибній,—гимнастическихъ упражненій и разнаго рода народныхъ гуляній, забавъ и игръ (кетли, шашки и т. п.) По каждому изъ названныхъ учрежденій, занятій и развлеченій руководящими указаніями даны весьма цѣпныя и подробныя указанія и разъясненія.

## Тамбовское Попечительство о народной трезвости.

После введения в действие устава Попечительства о народной трезвости в 1895 г. в указанных выше четырех восточных губерниях, где в том же году введена была в вид опыта, казенная продажа питей, называемая Попечительства учреждались в других губерниях постепенно, но после введения казенной продажи питей, начиная с 1 июля 1896 года, когда одновременно с открытием казенной продажи вина учреждены были Попечительства в 9 губерниях южных и юго-западных: Бессарабской, Волынской, Екатеринославской, Киевской, Подольской, Полтавской, Таврической, Херсонской и Черниговской. В Тамбовской губернии Попечительство о народной трезвости учреждено 1 Января 1901 года, а казенная продажа питей введена с 1 июля того же года.

Съ учреждением Попечительства о народной трезвости, с 1 Января 1901 года образованы и его основные органы, заведывающие делами Попечительства, а именно: Тамбовский Губернский и 12 Уездных Комитетовъ: Тамбовский, Козловский, Липецкий, Лебедянский, Усманский, Воронеглебский, Кирсановский, Моршанский, Елатомский, Темниковский, Шацкий и Осаеский.

## Дѣятельность Губернскаго Комитета.

По закону Губернскіе Комитеты не заведывают сами никакими учреждениями Попечительства, а должны лишь руководить дѣятельностью Уездныхъ Комитетовъ и, сообразуясь съ планами ихъ дѣятельности, раздѣлять между ними состоящія въ распоряженіи ихъ средства. Сообразно сему дѣятельность Тамбовскаго Губернскаго Комитета состояла въ разсмотрѣніи ходатайствъ Уездныхъ Комитетовъ по разнымъ вопросамъ, давъ указанія, снабженія необходимыми на ихъ предпріятія денежными суммами, бланками ассигновокъ, членскими билетами, дипломами и знаками, въ раздѣленіи списковъ и утвержденіи лицъ, избранныхъ въ члены-соревнователи и участковые попечители, а также въ разсмотрѣніи и составленіи общихъ по губерніи свѣдѣній предположеній о доходахъ и расходахъ на предстоющій и отчетовъ о дѣятельности за минувшій годъ.

Министерствомъ Финансовъ на предпріятія Попечительства ассигновано въ распоряженіе Предсѣдателя Губернскаго Комитета въ 1901 году 45 тыс. руб., въ 1902 г. 35 тысячъ рубль и на 1903 годъ 50 тыс. руб. Первые два года, по распоряженію Губернскаго Комитета, на осуществленіе высказанныхъ Уездными Комитетами предположеній объ открытіи чайныхъ, библиотекъ, читальнь, народныхъ чтеній и проч. отпущены были пособія соразмѣрно количеству населенія каждаго уѣзда, а затѣмъ дѣлались отдѣльныя ассигновки въ которыхъ Комитетамъ на развитіе ихъ дѣятельности по открытію тѣхъ или другихъ учреждений; въ настоящемъ же 1903 году, въ виду уменьшенія Министерствомъ Финансовъ испрашиваемыхъ Уездными Комитетами кредитовъ на 16795 рублей, Губернскій Комитетъ постановилъ ассигновать Уезднымъ Комитетамъ на поддержаніе и развитіе ихъ дѣятельности кредитъ, въ размѣрѣ  $\frac{2}{3}$  испрашиваемыхъ ими по свѣдѣ ассигнованій. Всего отпущено Уезднымъ Комитетамъ: въ 1901 году 29550 руб., въ 1902 году 45650 руб., въ томъ числѣ 12000 руб. на покупку собственнаго дома въ г. Моршанскѣ для чайной, читальни и библиотеки и 400 руб. на выдачу пособія частному предпринимателю по постройкѣ дома въ с. Калкинѣ, Лебедянскаго уѣзда, дома для чайной Попечительства по спеціально составленному мѣстнымъ Комитетомъ плану: на расходы же текущаго года отпущено 38422 рубля.

## Дѣятельность Уездныхъ Комитетовъ.

Первую половину 1901 года Уездные Комитеты посвятили ознакомленію съ уставомъ и руководящими указаніями, выработкѣ программы предстоящей дѣятельности и составленію на основаніи ея приблизительныхъ свѣдѣній на устройство и оборудованіе чайныхъ и другихъ учреждений, а главнымъ образомъ заботамъ по присканію и снятію въ аренду подходящихъ помѣщеній, которыя къ тому же необходимо было приспособить и даже, въ некоторыхъ мѣстностяхъ, ремонтировать. Само собою разумется, что для этого, а также для заведыванія нарождающимися учреждениями необходимо было подыскать анализъ способныхъ и благонадежныхъ лицъ. Главнымъ тормазомъ въ развитіи дѣятельности Попечительства служатъ или совершенное отсутствіе отвѣчающихъ цѣлямъ Попечительства подходящихъ помѣщеній, или же назначаемая за нихъ властями чрезвычайно высокая арендная плата. Объясняется это главнымъ образомъ тѣмъ обстоятельствомъ, что съ 1 июля 1901 года по случаю закрытія множества трактировъ, прежніе трактировладельцы и другіе предприниматели тотчасъ же воспользовались открытіемъ своихъ чайныхъ лавокъ въ просторныхъ помѣщеніяхъ, разсчитанныхъ на большое количество посетителей. Благодаря подобнаго рода затрудненію въ присканіи квартиръ, Спасскій Уездный Комитетъ въ 1901 году не могъ осуществить ни одного изъ своихъ предположеній, а потому отпущенное ему въ этомъ году

отъ казны пособие осталось не использованнымъ и поступило полностью, въ видѣ свободнаго остатка къ слѣдующему 1902 г. Впрочемъ и остальные 11 Уездныхъ Комитетовъ, усиливше въ теченіи 6 мѣсяцевъ 1901 г. открыть нѣсколько чайныхъ, читальнь-библіотекъ и народныхъ чтеній, также не использовали всѣхъ отпущенныхъ имъ Губернскимъ Комитетомъ денежныхъ суммъ и къ началу 1902 года въ ихъ специальныхъ средствахъ осталось свободными болѣе семи съ половиною тысячъ рублей, равно и въ специальныхъ средствахъ Губернскаго Комитета образовался остатокъ до 14 съ половиною тысячъ рублей, что и дало возможность названному Комитету ассигновать въ слѣдующемъ 1902 году 12 тысячъ руб. Моршанскому Уездному Комитету на покупку собственнаго дома въ г. Моршанскѣ.

Такимъ образомъ, считая съ 1 Юля 1901 года по 1 Января 1903 года, дѣятельность Тамбовскаго Попечительства о народной трезвости обнимаетъ собою полуторогодовой періодъ времени.

#### Члены почетные, соревнователи и участковые попечители.

24 Апрѣля 1902 года г. Министръ финансовъ, согласно постановленію Губернскаго Комитета, утвердилъ почетнымъ-членомъ Тамбовскаго Попечительства о народной трезвости жеху Дѣбстительнаго Статскаго Совѣтника Екатерину Леонидовну Ржевскую; для непосредственнаго же веденія дѣлъ Попечительства на мѣстахъ, для заведыванія учрежденіями и предпріятіями Комитетомъ и для надзора за ходомъ интлейной торговли Губернскимъ Комитетомъ, согласно избранію Уездныхъ Комитетовъ, по 1 Января 1903 года утверждено 277 членовъ-соревнователей, изъ коихъ мужчинъ 242 и женщинъ 35 и 213 участковыхъ попечителей.

По профессіямъ и принадлежности къ различнымъ общественнымъ слоямъ члены-соревнователи и участковые попечители распредѣлялись на слѣдующія группы:

#### Члены соревнователи:

Священники—47. Учители—60. Врачи и фельдшера—28. Чиновники и офицеры—22. Служащіе въ обществен. учрежден.—9. Крестьяне, занимающіе общественныя должности—31. Землевладельцы—17. Земледѣльцы—4. Прочіе—59. Итого—277.

#### Участковые попечители:

Священники—41. Земскіе начальники—78. Учители—9. Врачи и фельдшера—17. Чиновники и офицеры—21. Служащіе въ обществен. учрежден.—16. Крестьяне, занимающіе общественныя должности—1. Землевладельцы—7. Прочіе—23. Итого—213.

#### Чайныя и чайно-столовыя.

Съ цѣлью предоставленія населенію возможности проводить свободное время въ трактирныхъ заведеніяхъ, Уездные Комитеты приступили прежде всего къ открытію чайныхъ, которыхъ за указанный выше періодъ времени устроено было 63, а именно:

Тамбовскимъ Уезднымъ Комитетомъ 5, Козловскимъ—13, Ливенскимъ—3, Лебедянскимъ—6, Усмалескимъ—9, Борисоглѣбскимъ—9, Кирсановскимъ—4, Моршанскимъ—1, Шацкимъ—4, Спасскимъ—2, Елатомскимъ—1, Темниковскимъ—3,

Изъ числа означенныхъ 63 чайныхъ 4 чайныхъ закрыто и къ началу 1903 года функционировало 59 чайныхъ. Посѣтителей въ чайныхъ за 1901 годъ было 410447 и за 1902 годъ 1643580, а всего 2084027 человекъ. При этомъ необходимо замѣтить, что въ общее число посѣтителей, за неизмѣнимъ свѣдѣній, не включены чайныя Козловскаго Уезднаго Комитета за 1902 г. и что по нѣкоторымъ чайнымъ въ первые мѣсяцы ихъ существованія не велось суточныхъ вѣдомостей, такъ что дѣйствительная цифра всѣхъ бывшихъ посѣщеній въ чайныхъ несравненно болѣе вышеприведенной, равнымъ образомъ слѣдуетъ принять во вниманіе и то, что нѣкоторыя чайныя по случаю поздняго ихъ открытія функционировали какъ въ 1901, такъ и въ 1902 г.г. весьма незначительное время, такъ напр., въ 1901 г. открыто четыре чайныхъ только въ Октябрѣ, одна въ Ноябрь и четыре чайныхъ въ Декабрѣ, изъ коихъ одна 23 и другая 27 числа, точно также и въ 1902 году не всѣ чайныя функционировали круглый годъ, такъ какъ двѣ изъ нихъ открыты въ Юлѣ, одна въ Августѣ, одна въ Сентябрѣ, двѣ въ Ноябрь и одна въ Декабрѣ; при чемъ чайная въ небольшомъ селѣ Татановѣ, Борисоглѣбскаго уѣзда, работала съ перерывами въ Августѣ и Сентябрѣ она была совершенно закрыта по незначительному количеству посѣтителей, а въ Юлѣ и Юлѣ открывалась только по праздничнымъ днямъ.

## РАЗНАГО СОДЕРЖАНИЯ.

За исключением Козлова и Борисоглебска, чайные устроены во всех городах и селских чайных, но в то же время озабочены устройством собственного здания в г. Козлов для народного дома, который вмещал бы в себя чайную, библиотеку, читальню, народный театр и зал для народных чтений. Необходимую для сего усадьбу передает попечительству Козловский купец Навилов. Составлена смета и план и обуждается годичаство объ ассигновании кредита на постройку.

Борисоглебским Комитетом устроена была в Сентябѣ 1901 г. чайная на границѣ города и Станционной слободы, но опять показала, что выборъ мѣста сдѣлалъ неудачно: при маломъ количествѣ посетителей, чайная дала большіе убытки, а потому чайная эта 1-го Мая закрыта. Въ городѣ Усмани и селахъ: Куймаши, Лебединскаго уѣзда, Архангельскомъ, Борисоглебскаго уѣзда, Боловие-Знаменскомъ, Козловскаго уѣзда, Пертовѣ, Шацкаго уѣзда и Вознесенскомъ Заводѣ, Темпиковскаго уѣзда, чайными помѣщаются въ безплатныя помѣщенія: въ г. Усмани въ специально выстроенномъ городомъ помѣщеніи на выданную Уѣзднымъ Комитетомъ субсидію въ теченіи 1901 и 1902 г. въ размѣрѣ 1000 руб., въ селахъ Куймаши и Архангельскомъ въ помѣщеніяхъ, принадлежащихъ обществамъ крестьянъ этихъ селъ, въ с. Пертовѣ и селѣ Боловие-Знаменскомъ—членамъ соревновательнаго г. Карбелу и г-жѣ Зялоти и въ с. Вознесенскомъ-Заводѣ—арендному управленію Шниовскаго завода; остальные 53 чайныхъ устроены въ наемныхъ домахъ. Арендная плата, въ зависимости отъ величины помѣщенія и центральности мѣста, въ особенности на базарныхъ площадяхъ и въблизи торговыхъ рядовъ, весьма разнообразна, такъ напр. въ г. Тамбовѣ за помѣщеніе для чайной на базарной площади платится аренды 800 руб. въ годъ; въ другой же мѣстѣ плата доходитъ въ Липецкѣ до 700 руб., въ Кирсановѣ 650 руб.; въ остальныхъ же колеблется отъ 250 до 400 руб., въ селахъ отъ 180 до 350 руб., а съ отопленіемъ, освѣщеніемъ и прислужкою отъ 350 до 480 руб. и весьма не многія помѣщенія сдаются отъ 60 до 100 руб. Вообще арендная плата за помѣщенія для чайныхъ по сравнительной тѣснотѣ комнаты и повсемѣстно привязана къ высокой. Кроме помѣщенныхъ выше 63 чайныхъ, членомъ соревновательнаго Кирсановскаго Комитета, мѣстнымъ землевладельцемъ г. Горюновымъ устроена и содержится на его средства чайная въ принадлежащемъ ему имѣніи при селѣ Вельможскѣ. Новыи во всѣ чайныя выписываются разные журналы и газеты, а въ томъ числѣ и изданія, проводящія идеи трезвости, какъ напр. „Трезвость и Бережливость“, „Вѣстникъ Трезвости“, „Дѣятель“ и проч. Многія чайныя снабжены разнообразными музыкальными инструментами—гитара, скрипка, граммофонъ, фортуна, монопанъ, зонофонъ, оркестрионы, симфоніоны и др.

Въ одной чайной три раза въ недѣлю происходятъ съѣздки мѣстнаго церковнаго хора, которыя весьма посетителями чайной слушаются съ большимъ интересомъ. Въ Липецкой городской чайной ежедневно съ 5 до 9 часовъ вечера играть небольшой оркестръ музыки, состоящій изъ 7 человекъ; исполненіе различныхъ пьесъ настолько нравится публикѣ, что многіе приходятъ въ чайную въ 4 часа и прослушиваютъ въ ней до 9 часовъ вечера, т. е. до того времени, пока перестанетъ играть музыка. Въ некоторыхъ чайныхъ имѣются шахматы и карты, географическія карты, а въ Кирсановской чайной производится продажа на коммисіонныхъ началахъ отъ мѣстнаго земства книжки и брошюры о вредѣ злоупотребленія вредными напитками. Кроме чая, порція котораго стоитъ отъ 3 до 5 коп., въ чайныхъ практикуется, согласно спросу, продажа разныхъ продуктовъ: булокъ, крекелей, ситного, вяленой, сухарей, колбасы, дешевой рыбы, молока, лимоновъ, варенья, фруктозныхъ водъ и проч., а также табаку, свирель, свирель и пивное, въ закрытыхъ помѣщеніяхъ чаю и сахару. Всѣ продукты продаются по рыночнымъ цѣнамъ и въ сколько великъ спросъ на нихъ, можно судить потому, что въ одной изъ чайныхъ города Тамбова такихъ продуктовъ въ теченіи 1902 г. продано на 1451 руб. Въ некоторыхъ чайныхъ подаются желатиновые и горячія кушанья.

При Липецкой и Кирсановской чайныхъ открыты дешевыя столовыя, въ первой посетители, смотря по своимъ средствамъ, могутъ получать объѣдъ отъ 10 до 50 коп., а въ послѣдней объѣдъ отпускается порціями; порція щей или супа съ 1/2 фунтомъ мяса и 1/2 фунта хлѣба стоитъ 9 коп., порція каши съ масломъ 4 коп., въ постные дни мясо замѣняется рыбой; объѣды находятъ потребителей среди бѣднаго городского населенія, а въ базарные дни среди крестьянъ. Вообще чайныя не носятъ характера временныхъ буфетовъ, а даютъ возможность не только выпить чаю, или закусить, но и провести свободное время въ чтеніи газетъ и журналовъ, поэтому чайныя весьма охотно посѣщаются публикой ежедневно; въ праздничные же дни и въ особенности въ селахъ бываютъ совершено переполнены; сътакія чайныя, у дверей которыхъ на праздникахъ стоитъ толпа народу, выжилая очередь войти въ чайную; въ некоторыхъ городахъ бывали случаи, когда болѣе воловныя желатины, за несмѣнимымъ мѣста, уходили въ другія чайныя, содержимыя частными предпринимателями. Торговля въ чайныхъ производится отъ 6—8 часовъ утра до 8—11 часовъ веч.

## Библиотеки—читальни.

Въ связи съ чайными, выписывающими періодическія изданія, въ отведенныхъ при тѣхъ же чайныхъ особыхъ комнатахъ открыто 18 библиотекъ—читалекъ, въ 13 изъ нихъ происходятъ чтенія только на мѣстѣ, въ 5 же остальныхъ книги читаются какъ на мѣстѣ, такъ и выдаются для прочтенія и на домъ, болышею частью безплатно, со вниманіемъ лишь залого, равнаго стоимости книги. Подборъ книгъ сдѣланъ по слѣдующимъ отдѣламъ: религіозно-нравственному, историческому, географическому, естественно-историческому, беллетристическому, общественно-юридическому и прикладному (ремесла, сельское хозяйство и проч.) Цифровыя данныя для опредѣленія общаго числа посѣщеній библиотекъ—читалекъ, къ сожалѣнію, имѣются не по всемъ уѣздамъ.

Въ Тамбовѣ и Тамбовскомъ уѣздѣ число посѣтителей читалекъ въ 1902 году было 72300, въ Борисоглѣбскомъ уѣздѣ 850, Кирсановскомъ 1690, Моршанскомъ 745 и Спасскомъ 10000 человекъ. Въ г. Кирсановѣ читаются только газеты и журналы, спросъ же на книги весьма ограниченъ; въ с. Оржевкѣ того же уѣзда наоборотъ спросъ книгъ превышаетъ ихъ наличность. Для руководства завѣдывающихъ читальнями Борисоглѣбскимъ Комитетомъ изданы особыя правила, параграфомъ 10 которыхъ рекомендуется приглашать въ читальни такихъ лицъ, которыя могли бы почитать въ слухъ неграмотнымъ. Изъ пользовавшихся особеннымъ вниманіемъ публики завѣдующіе читальнями въ Борисоглѣбскомъ уѣздѣ упоминаютъ слѣдующія книги: Пуциковича „Жизнь Иисуса Христа“, „Библейскіе рассказы“, его же, „За Дунаемъ“—Н. Данченко—(требовалась особенно бывшими солдатами), „Книга былинъ“ Авенаріуса, „Конекъ Горбунокъ“—Ершова (послѣднія двѣ времена читались въ слухъ), „Пѣсня о куницѣ Калашниковѣ“, „Эхо“—Сборникъ Булгаковского, сочиненія Гоголя, рассказъ Тютчева: „Отомстивъ“, „Передъ разсвѣтомъ“,—Авенаріуса, „Христіанскія добродѣтели“—Науомовича, „Книга для взрослыхъ“—Алчевской. Въ базарные дни нѣкоторыя библиотечныя читальни не открываются, по случаю большаго скопленія народа въ чайныхъ.

## Народныя чтенія.

Въ 1901 году, по распоряженію Губернскаго Комитета, устроены были въ обширномъ зданіи „Народныхъ чтеній въ Тамбовѣ“ двѣ безплатныя народныя бесѣды съ туманными картинками на слѣдующія темы: а) вліяніе алкоголя на растенія, ростъ и развитіе организмовъ, (оштыть изъ клиники профессора Бехтерева), б) внутренніе органы трезвыхъ, пьяницъ, и цыганецъ, в) вліяніе алкоголя на физическую трудоспособность, работа трезвыхъ и пьяницъ, г) дѣти пьяницъ: идиоты, эпилептики, паралитики (типы дѣтей алкоголиковъ изъ пріюта для мальчиковъ идиотовъ), д) алкоголизмъ и несчастная насильственная смертность, е) вліяніе алкоголя на умственные способности, ж) алкоголизмъ и преступления и з) алкоголизмъ среди женщинъ, проституція, нищенство, законъ вырожденія. Бесѣды эти поручено было вести опытному лектору, который командированъ былъ затѣмъ для той же цѣли въ г.г. Козловъ и Борисоглѣбскъ, гдѣ устроены были въ зданіи мѣстныхъ театровъ три бесѣды на тѣ же темы, что и въ Тамбовѣ. На всѣ бесѣды являлась масса слушателей. Въ 1901 году Уѣздными Комитетами Козловскимъ, Борисоглѣбскимъ и Уманскимъ приобретено было 14 волшебныхъ фонарей и соответствующее количество картинъ, по чтенія производились только въ Козловскомъ и Борисоглѣбскомъ уѣздахъ; въ обоихъ уѣздахъ такихъ чтеній было по 12-ти. Въ 1902 году приобретались вновь картины и волшебные фонари и чтенія производились уже въ 7-ми уѣздахъ: Тамбовскомъ, Козловскомъ, Лебедянскомъ, Теминевскомъ, Шацкомъ, Кирсановскомъ и Борисоглѣбскомъ. Мѣсягомъ производства чтеній служили или Комитетовъ, устраивавшихъ чтенія и посторонними учрежденіями, послѣднихъ произведено было въ Тамбовскомъ уѣздѣ 25 и въ Борисоглѣбскомъ уѣздѣ 171, а число слушателей простиралось до 26 тысячъ человекъ.

Тамбовскимъ Уѣзднымъ Комитетомъ открыты народныя чтенія только въ одномъ пунктѣ, въ с. Бондаряхъ и первое чтеніе состоялось лишь 14 Ноября 1902 года. Прочтаны были статьи религіозно-нравственнаго, историческаго, географическаго и обще-литературнаго содержанія. Оборудованны волшебнымъ фонаремъ и соответствующими картинками чтенія эти посѣщаются очень охотно и на каждомъ чтеніи слушателей бываетъ полна аудитория. Кромѣ того по просьбѣ священниковъ селъ: Ново-Шокровскаго, Малой Звѣрѣвки, Потанки, Червенова и Керши выдано имъ было пять волшебныхъ фонарей съ картинками для производства чтеній во вѣренихъ имъ церковно-приходскихъ школахъ; население чрезвычайно заинтересовалось этими чтеніями, такъ что школы не могли вмѣстить всѣхъ желающихъ. Шацкимъ Комитетомъ устраивались чтенія въ городѣ Шацкѣ въ помѣщеніяхъ чайныхъ не регулярно, а по временамъ, напрямѣръ, во время призыва повобранцевъ, но чтенія эти затрудняли торговлю въ чайныхъ и многіе посѣтители уходили въ другія чайныя. Отсутствие организационныя постоянныхъ чтеній объясняется неимѣніемъ подходящаго помѣщенія. Въ Шацкомъ

уездѣ организованы чтенія въ двухъ пунктахъ, въ селахъ: Дуденинѣ и Тюменевѣ. Картинами и брошюрами Комитета пользовалась также Шацкая церковно-приходская школа.

Кирсановскимъ Комитетомъ чтенія организованы въ 4 пунктахъ: въ гор. Кирсановѣ и трехъ селахъ: Оржевкѣ, Градекомъ Уметѣ и Лидовкѣ-Моршань; въ первыхъ трехъ, чтенія производятся въ чайныхъ, а въ послѣднемъ въ здании школы: въ Уметѣ и Лидовкѣ, во время чтеній въ означенныхъ селахъ, является столько слушателей, сколько можетъ вмѣстить зданіе, напр. въ селѣ Оржевкѣ до 400 человекъ. Были случаи, что отъ недостатка воздуха начиналъ гаснуть волшебный фонарь; въ городѣ же Кирсановѣ чтенія ведутся далеко не съ такимъ успѣхомъ, хотя тамъ имѣется дорогой фонарь съ ацетиленовымъ освѣщеніемъ; публики является не больше 80—100 человекъ и то, преимущественно, учащіяся; причину такого явленія можно объяснить бѣдностью темъ, способныхъ заинтересовать городскую публику, отсутствіемъ музыки или пѣнія, а главное такихъ людей, которые съ любовью и энергіей отнеслись бы къ этому дѣлу. Главное свое развитіе и снисканіи мѣстнаго населенія получили народныя чтенія, устроенныя Борисоглѣбскимъ Комитетомъ, благодаря въ высшей степени заботливому и умѣлому отношенію къ этому дѣлу отдѣльныхъ членовъ Уезднаго Комитета, въ качествѣ главныхъ руководителей, и лицъ, принявшихъ на себя трудъ быть лекторами. Какъ по количеству пунктовъ, въ которыхъ производятся постоянныя народныя чтенія, такъ и по числу посѣщаемости ихъ и прочной и разумной постановкѣ дѣла Борисоглѣбскій Комитетъ занимаетъ первое мѣсто среди Уездныхъ Комитетовъ. Къ 1 Января 1903 года въ вѣдѣніи Комитета состояли народныя чтенія въ слѣдующихъ 12-ти селеніяхъ: Татановѣ, Охлабининѣ, Махровкѣ, Шацкинѣ, Мучканѣ, Березовкѣ-Луевкѣ, Бурнакѣ, Архангельскомъ, Александровкѣ, Сукмановкѣ, Новотроицкомъ и Уваровѣ. Не имѣя возможности, по ограниченности средствъ, открыть большее число пунктовъ, Борисоглѣбскій Комитетъ пришелъ на помощь другимъ учрежденіямъ въ устройствѣ народныхъ чтеній. Комитетъ взялъ на себя разсылку картинъ по всему уезду. Съ этою цѣлью весь уездъ былъ раздѣленъ на два участка, и введена была круговая разсылка картинъ. Въ этомъ дѣлѣ большое содѣйствіе Комитету оказала Борисоглѣбская Земская Удѣла, вписавшая картины отъ Тамбовскаго Общества по устройству народныхъ чтеній въ добавленіе къ приобретеннымъ ранее. Кромѣ своихъ 12-ти пунктовъ Комитетъ рассылалъ картины еще въ шесть пунктовъ, состоящихъ въ вѣдѣніи сараіальнаго начальства, а именно: въ Малую Грибановку, Павловку, Кулябовку, Сергеевку, Липяги и Воскресную школу г. Борисоглѣбска, въ три пункта, находящихся въ вѣдѣніи Министерства Народнаго Просвѣщенія: Адріановку, Алешки, Козловку и въ состоящихъ въ вѣдѣніи военного вѣдомства казармы мѣстнаго полка. Круговая разсылка картинъ очень благотворно отразилась на развитіи народныхъ чтеній въ уездѣ, потому что каждый пунктъ получилъ возможность устраивать чтенія регулярно каждую недѣлю.

Весьма интересныя свѣдѣнія получились отъ сдѣланнаго Борисоглѣбскимъ Комитетомъ опыта систематизировать чтенія. Комитетъ приобрѣлъ картины по русской исторіи и пѣть тѣхъ пунктовъ, въ которые онѣ были разсланы, получились самыя благоприятныя отзывы. Комитетъ въ данномъ случаѣ шель, такъ сказать, на встрѣчу запросамъ жизни. Когда въ с. Шацкинѣ было произведено первое чтеніе по русской исторіи, то публика такъ заинтересовалась, что сама потребовала, чтобы въ слѣдующій разъ читали продолженіе исторіи. Всѣ слѣдующія чтенія по исторіи прошли въ Шацкинѣ съ большимъ вниманіемъ. Такой же интересъ къ историческимъ чтеніямъ получился и въ селахъ Махровкѣ, Кулябовкѣ, Березовкѣ и Мучканѣ. Что касается другихъ отдѣловъ (беллетристическаго, географическаго, естественно-историческаго, религіозно-нравственнаго и научнаго), то было бы большою ошибкою сказать, какой именно изъ этихъ отдѣловъ пользуется преимущественнымъ вниманіемъ слушателей. Относительно однихъ и тѣхъ же чтеній имѣются отзывы диаметрально противоположныя. Такъ, чтеніе географическаго характера (приключенія двухъ кораблей) угождало слушателей въ Березовкѣ и Уваровѣ, но въ Кулябовкѣ прошло особенно хорошо; въ той же Кулябовкѣ хороше впечатлѣніе произвело на слушателей другое чтеніе того же характера (Китай). Чтеніе объ электричествѣ (что за сила въ грозѣ) въ Козловкѣ совершенно не понравилось, въ Липягахъ не было понято, а въ Алешкахъ это же чтеніе слушали со вниманіемъ, и никто не ушелъ до конца чтенія, что бываетъ очень рѣдко. Разбравшись въ этихъ отзывахъ, Борисоглѣбскій Комитетъ въ своемъ отчетѣ говоритъ: необходимо имѣть въ виду, что успѣхъ чтенія много зависитъ отъ предварительной подготовки слушателей, а также отъ умѣнья и способностей лектора. Очень много значить овладѣть вниманіемъ публики. Если лектору удалось овладѣть этимъ вниманіемъ, то онъ можетъ съ успѣхомъ сообщать свѣдѣнія и научнаго характера, тѣмъ болѣе, что все, что слышится въ первый разъ должно слушаться со вниманіемъ. Въ Татановѣ слушатели интересуются и чтеніями научнаго характера, потому что о многомъ слышатъ въ первый разъ. Сообщая о томъ, что чтеніе объ электричествѣ въ Липягахъ не имѣло успѣха, мѣстный священникъ говоритъ:

„не переваривали и не переварят“. Однако объ этомъ чтеніи тотъ же священникъ дѣлаетъ и такое замѣчаніе, которое до нѣкоторой степени объясняетъ причину неуспѣха: брошюры читали, а не передавали своими словами. Быть можетъ былъ бы совершенно другой результатъ, если бы брошюры не читали, а рассказывали. Въ селѣ Бурнакѣ послѣ чтенія книгъ бытового характера слушатели пускаются въ разсужденія по вопросамъ, затронутымъ въ книжкѣ. Затѣмъ, признавая интересъ со стороны народа къ религиознымъ чтеніямъ, необходимо пояснить, что интересуются не всякими религиозными чтеніями, а главнымъ образомъ чтеніями церковно-историческаго характера. Такъ, съ большимъ интересомъ повсюду слушали чтенія: „Церковь Христова“, „О дѣяніяхъ Святыхъ Апостоловъ“, „Тихонъ Задонскій“, „Стефанъ Пермскій“, „Митрополитъ Филаритъ“, но читали: „О Богослуженіи“ (Аленки и Козловка), „Драмъ Божій“ (Уварово) были не занимательны для слушателей, большая часть которыхъ оставила аудиторію до конца чтенія.

Что касается чтеній беллетристическаго характера, то несомнѣнно не для одного пустого провожденія времени они читаются, но имѣютъ большое воспитательное значеніе. Рассказъ Оленко „Тяжкій грѣхъ“ произвелъ сильное впечатлѣніе на слушателей (Александровка и Бурнакѣ) и заставилъ ихъ тутъ же въ аудиторіи вспомнить неприглядныя стороны своей жизни. Нѣкоторыя же беллетристическія произведенія вызвали у слушателей прямо религиозный восторгъ. Въ Бурнакѣ, Павла Сусанина и доктора Исаака крестьяне канонизировали, причислили къ лику святыхъ.

Распространено мнѣніе, что народъ не любитъ читать нашихъ классиковъ. Здѣсь очевидно недоразумѣніе, основанное на какихъ нибудь единичныхъ случаяхъ. Правда, есть сообщеніе, что Пушкина не понимаютъ (Лицицъ, Козловка, Бурнакѣ), но есть и противоположныя указанія (Аленки, Архангельское, Мучкапѣ). Въ Аленкахъ „Аранъ Петра Великаго“ и „Скулой Рыцарь“ прослушали со вниманіемъ и просили повторить. Приходится также слышать, что народъ не любитъ, если ему читаютъ изъ его собственной жизни. Это положительно вѣрно. Народъ на такія чтенія особенно стремится. Такъ, чтеніе „О крестьянскомъ переселеніи“ повсюду прослушано было съ живымъ вниманіемъ и вызвало много разговоровъ. Жаль только, что такихъ книгъ очень мало разбѣсно для народныхъ чтеній.

На основанія данныхъ, приведенныхъ выше, Борисоглѣбскій Комитетъ приходитъ къ заключенію, что въ народѣ существуютъ самыя разнообразныя потребности на книгу, что взглядъ, будто для народа нужны какія-то особыя книги, нужно признать устарѣлымъ. Дайте народу хорошую книгу и онъ пойметъ ее. Прошло время, когда народъ представлялъ изъ себя однородную темную массу. Въ настоящее время и въ народѣ можно встрѣтить разнообразныя группы. Изъ села Махровка пишутъ, что всѣхъ слушателей можно раздѣлить на три группы: 1) учащихся въ школь, 2) грамотныхъ, но въ школь не бывшихъ и 3) неграмотныхъ. Что касается бывающей первой группы, то не всегда усваиваютъ втораю и третью группы. Изъ Уварова сообщаютъ, что такъ какъ потребности публики разнообразны, то необходимо дѣлать каждое чтеніе на нѣсколько отдѣленій, по крайней мѣрѣ, на три: религиозное, беллетристическое и научное. Наконецъ нужно сказать, что чтенія специально по вопросу о вредѣ неумѣреннаго употребленія спиртныхъ напитковъ (такихъ имѣлось двѣ сессіи: „Что такое пьянство“ и „Съ хмѣлемъ спознаться—съ честью разстаться“) во всѣхъ пунктахъ заслужили одобреніе.

Нижеслѣдующія цифровыя данныя показываютъ, что въ 12-ти пунктахъ, находившихся въ вѣдѣніи Комитета, въ 1902 году было устроено 273 чтенія по отдѣламъ:

Религиозному—61, историческому—45, географическому—27, беллетристическому—100, научному—19, объ алкоголизмѣ—12. Итого—273.

На этихъ чтеніяхъ было посѣтителей 30844. Въ качествѣ лекторовъ трудились учителей—24, священниковъ—8, другихъ—3. Итого—35.

Въ 10-ти пунктахъ, куда Комитетъ посылалъ картины, было устроено 171 чтеніе: религиозныхъ—44, историческихъ—30, географическихъ—14, литературныхъ—69, научныхъ—8, объ алкоголизмѣ—6. Итого—171.

На этихъ чтеніяхъ было посѣтителей 22899. Въ качествѣ лекторовъ трудилось учителей—15, священниковъ—5, другихъ—1. Итого—21.

Расходъ по устройству чтеній было 438 руб. 51 коп. 1) на выписку картинъ—274 руб. 11 коп., 2) ремонтъ фонарей—26 руб. 63 коп., 3) на шкафы для картинъ—17 р., 4) сторожу за работу по пересылкѣ картинъ—30 руб., 5) на оборудованіе аудиторій—90 р. 77 коп. Итого—438 руб. 51 коп.

У Комитета собственныхъ фонарей—5, и картинъ—465.



Послѣ перечисленія всѣхъ вышеприведенныхъ данныхъ Борисоглебскій Комитетъ въ своемъ отчетѣ о дѣятельности Комитета за 1902 г. говоритъ: заключенная рѣчь о народныхъ чтеніяхъ, Комитетъ считаетъ долгомъ выразить глубокую благодарность всѣмъ лицамъ, трудившимся въ качествѣ лекторовъ, особенно же учителямъ и учительницамъ, составляющимъ главную силу Комитета въ производствѣ чтеній и употребляющимъ на чтенія тѣ немногіе часы, которые остаются у нихъ отъ тяжелатаго труда.

Театральныя представленія; народные хоры, оркестры и другія развлечения.

27 Декабря 1901 года участникомъ почетнымъ Козловскаго Уѣднаго Комитета, мѣстнымъ Земскимъ Начальникомъ устроено было въ с. Старомъ-Юрьевѣ названнаго уѣзда, въ помѣщеніи земскаго училища, безплатный любительскій спектакль, который привлекъ такую массу крестьянъ, что за недостаткомъ мѣсть пришлось допустить въ зрительную залу только 1/2 часть всѣхъ желающихъ быть на театральномъ представленіи. Въ 1902 г. Уѣдными Комитетами Липецкимъ и Кирсановскимъ устроены 3 постоянныхъ зимнихъ сцены—первымъ одна и послѣднимъ двѣ, въ Липецкѣ дано было 4, а въ Кирсановѣ 15 театральныхъ представленій и 2 въ с. Оражевкѣ, Кирсановскаго уѣзда. Спасскимъ, Шацкимъ и Козловскимъ Комитетами дано по одному спектаклю, въ г. Липецкѣ спектакли даются въ чайной, залѣ которой вмѣщается только 200 человекъ, желающихъ же всегда бываетъ вдвое болѣе; въ антрактахъ поетъ хоръ. Липецкаго казеннаго виннаго склада; исполненіе хоромъ русскихъ пѣсенъ всегда вызываетъ дружные и немолчаемые аплодисменты; послѣ спектаклей каждый разъ устраиваются танцы. Въ г. Кирсановѣ спектакли устраиваются любителями изъ дѣйствительныхъ членовъ и членовъ-соревнователей Комитета. Одна и также пьеса болѣею частью дается два раза, сначала съ повышенной платой отъ 20 коп. до 1 руб. 80 коп., для болѣе интеллигентной публики, а затѣмъ въ первый праздничный день устраивается народный спектакль, съ платою отъ 7 до 32 к., первыхъ дано было 9, а послѣднихъ 4 и еще два безплатныхъ для учащихся г. Кирсанова и Пригородныхъ слободъ, одинъ изъ коихъ юбилейный Гоголя, сопровождался раздачей присутствующимъ произведеній Гоголя, его портретовъ, а лучшимъ ученикамъ полныхъ сочиненій этого автора. Изъ пьесъ юнатныхъ и близкихъ народу ставились произведенія Гоголя, Островскаго и Салова. Въ селѣ Оражевкѣ Кирсановскаго уѣзда устроены были одинъ платный и одинъ безплатный спектакли. Какъ платные, такъ и безплатные спектакли посѣщаются публикой съ большою охотой. Въ г. Шацкѣ на масленичной недѣлѣ данъ былъ народный спектакль любителями драматическаго искусства, въ аданіи Земской Управы. Посѣтителей было около 200 человекъ, такъ какъ большаго количества залъ Управы вѣстять не можетъ; дѣни мѣстамъ назначены были отъ 5 до 50 коп., но покупались билеты только въ 5 и 10 коп., билеты же первыхъ рядовъ остались не проданными. Чтобы дать возможность быть на спектаклѣ всѣмъ желающимъ, распорядители разбѣтели публику и на мѣстахъ перваго ряда, не требуя никакой дополнительной платы за кулденные ими рапѣ билеты въ 5 или 10 коп. Въ бывшіе на спектаклѣ отнеслись къ нему также съ большимъ интересомъ.

Въ виду возможности организаціи хороваго пѣнія съ помощью множества служащихъ при казенныхъ винныхъ складахъ, Губернскій Комитетъ, по постановленію своему, сдѣланному 9 Июля 1901 года, отпустилъ для этой цѣли Управляющему винными сборами Тамбовской губерніи 300 руб. и въ 1902 году на развитіе этого дѣла и устройство театральныя представленія 400 руб. Первоначально организованъ хоръ при Тамбовскомъ казенномъ винномъ складѣ, для чего съ конца Июля 1901 года приглашенъ былъ опытный режиссеръ. Составъ хора изъ лицъ служащихъ въ складѣ и рабочихъ опредѣлился въ 40 человекъ изъ смѣшанныхъ мужскихъ и женскихъ голосовъ: 20 сопрано, 10 альтовъ, 5 теноровъ и 5 басовъ. Затѣмъ начались теоретическія и практическія занятія по пѣнію сначала съ женскимъ хоромъ, а въ Ноябрь съ мужскимъ; въ концѣ этого мѣсяца происходили свѣчки полнымъ хоромъ, а въ Декабрь хоромъ исполнялись уже во время спектаклей при винномъ складѣ русскія народныя пѣсни. Спектаклей въ 1901 году при названномъ складѣ дано было два. Такіе же хоры изъ рабочихъ организованы въ Моршанскомъ, Липецкомъ и Борисоглебскомъ казенныхъ винныхъ складахъ; при Тамбовскомъ же складѣ положено начало устройству музыкальной бібліотеки, съ цѣлью разсѣлки затѣмъ по въ другіе склады губерніи.

Въ 1902 году устроено спектаклей 16. При Тамбовскомъ складѣ 8, Липецкомъ 3, Моршанскомъ 2, Шацкомъ 2 и Борисоглебскомъ 1. Дѣйствующими лицами были частно акцизный надзоръ и складская администрація, частью же сама рабочіе, среди которыхъ нерѣдко встрѣчаются весьма талантливые исполнители; въ антрактахъ хорамъ изъ служащихъ при складахъ и складскихъ рабочихъ были исполнены народныя пѣсни, а во окончаніи спектаклей—танцы съ музыкой.



Опыт показал, что на таких вечерах рабочие получали весьма большое удовольствие: напряженно следя за развитием действия на сцене и с большим вниманием слушая хоровое пение, рабочие, в конце концов, предавались танцам и расходились по домам веселыми и довольными; никакого шума или недоразумений и в помине не было. Спектакли пользуются такою популярностью, что от желающих быть на них в буквальном смысле нет отбоя.

Въ уездныхъ городахъ, въ танцахъ обыкновенно участвуютъ не только рабочие, но и приглашенные гости. Вообще надо сказать, что подобные праздники носятъ чрезвычайно симпатичный характеръ, внося оживление не только въ среду рабочихъ, но и въ среду складскихъ служащихъ, лицъ акцизнаго надзора и гостей.

При объявленіи о предстоящихъ спектакляхъ, отъ рабочихъ обыкновенно начинаютъ поступать усиленные просьбы о разрѣшеніи привести ихъ на эти спектакли кого либо изъ своихъ родныхъ и знакомыхъ. Размѣры помѣщенія не позволяютъ удовлетворить всѣхъ этихъ просьбъ; однако же путемъ выдачи безплатныхъ билетовъ зарегистрировано, что, напримѣръ, спектакли въ Тамбовскомъ винномъ складѣ посѣщаютъ свыше 350 человекъ рабочихъ и родныхъ ихъ.

Постановка каждаго спектакля обходится въ среднемъ въ 33 руб. (музыка, прозвѣтъ костюмовъ, нарядъ полиціи, парикмахеру и проч.), съ колебаніемъ отъ 30 до 40 р. Развитие хороваго пѣнія при спектакляхъ замедляется главнымъ образомъ тѣмъ обстоятельствомъ, что нѣкоторые изъ рабочихъ, состоящихъ между прочимъ въ числѣ пѣвчихъ, бросаютъ работу на складахъ, составъ хора уменьшается, поэтому приходится принимать въ число пѣвчихъ новыхъ членовъ, совершенно незнакомыхъ съ теоріей пѣнія. Такъ, напримѣръ въ Тамбовскомъ складѣ, въ минувшемъ году въ разное время такихъ новыхъ членовъ пришлось принять 23 человека.

Тѣмъ не менѣе за отчетный годъ Тамбовскимъ хоромъ разучены пѣснопѣнія молебна Св. Николаю Чудотворцу, на 9 Мая (годовой складскій праздникъ) и главнѣйшія церковныя пѣснопѣнія простаго расѣла. Кроме помнятыхъ церковныхъ пѣснопѣній, за тотъ же годъ хоромъ разучено 20 свѣтскихъ пѣсней разныхъ композиторовъ, главнымъ образомъ Архангельскаго, мелодичныя пѣсни котораго особенно нравятся рабочимъ. Въ Моршанскомъ и Шацкомъ складахъ хоры поютъ во время всеночныхъ бдѣній, которыя происходятъ предъ каждымъ праздникомъ въ столовыхъ складахъ; организованный же при Липецкомъ складѣ хоръ поетъ въ одной изъ церквей гор. Липецка, а также при чайной Попечительства, въ дни усробства тамъ спектаклей и народныхъ чтеній. Въ Борисоглебскомъ складѣ, кромѣ хора, организованъ также оркестръ балалаечниковъ.

Въ началѣ настоящаго краткаго очерка перечислены ближайшія цѣли, преслѣдуемыя Попечительствами о народной трезвости, къ числу которыхъ, между прочимъ, относится наблюденіе за правильнымъ производствомъ питейной торговли. Описывая въ слатомъ видѣ только болѣе выдающіеся дѣйствія Попечительства и отдѣльныхъ Комитетовъ съ цѣлью отвлеченія населенія отъ трактирныхъ заведеній, распространенія среди его здравыхъ попятій и разумнаго исполненія его досуга, было бы большимъ промахомъ пройти совершенно молчаніемъ дѣятельность Попечительства по надзору за ходомъ питейной торговли. Правда, что дѣятельность эта не могла дать наглядныхъ осязательныхъ результатовъ, такъ какъ въ большинствѣ случаевъ выражалась въ томъ, что члены-соревнователи и участковые помечтели сообщали полиціи или акцизному надзору свѣдѣнія о замѣченной ими незаконной торговлѣ виномъ частными лицами, тѣмъ не менѣе нельзя сказать, чтобы Попечительствомъ о народной трезвости не было обращено должнаго вниманія и на эту сторону дѣла, но борьба съ шинкарствомъ, т. е. незаконною торговлею виномъ, крайне затруднительна не только для Попечительства о народной трезвости, но и для полиціи и акцизнаго надзора, такъ какъ болѣе 1/3 всѣхъ протоколовъ составляемыхъ послѣдними, какъ показываетъ практика, оканчиваются оправдательными приговорами, за отказомъ на судѣ свидѣтелей отъ первоначальныхъ своихъ показаній.

Заканчивая краткій обзоръ дѣятельности Тамбовскаго Попечительства о народной трезвости можно замѣтить, что благодаря новизнѣ дѣла и отсутствію опыта, отдѣльные органы Попечительства не могли проявить свою дѣятельность въ болѣе широкихъ размѣрахъ и остается высказать пожеланіе и надежду, чтобы въ будущемъ вызвано было къ жизни возможно болѣе укрежденій Попечительства, имѣющихъ несомненно большое воспитательное значеніе для мѣстнаго населенія столь обширной и населенной Тамбовской губерніи.

## Тюрьмы Тамбовской губерніи.

Въ какомъ состояніи находились тюрьмы Тамбовскаго края во второй половинѣ XVIII столѣтія можно судить изъ письма Тамбовскаго Намѣстника Державина про Тамбовскую тюрьму къ Генералъ-Губернатору Рудовичу. Не только въ кроткое и человѣколюбивое цѣлѣніе, но и въ самое жестокое правленіе, кажется, могла ли бы когда приутовляться казни, равная ихъ (колодниковъ) содержанію за ихъ преступленіе, выведенная изъ закона нашихъ. Болѣе 150 человекъ, а бываеетъ и болѣе и до 200, повержены и заперты безъ различія вины, пола и состоянія въ емердаціи и опустившіяся въ землю безъ свѣта, безъ печей, избы, или лучше сказать скверные хлѣба. Нары подмощенные отъ потолка не болѣе  $\frac{2}{3}$ ; разстояніемъ, помѣщаютъ все число узниковъ, слѣдовательно согрѣваетъ ихъ одна только тѣснота, а освѣщаетъ между собой одно ослзаніе, изъ сей нары едва, едва видны ихъ полуживыя лица и высунутыя головы, проносяся жалобный стонъ, сопровождаемый звуками оковъ и цѣпей и т. д.\* Одною изъ первыхъ заботъ Державина было исправленіе острога. Намѣсь кой какія ветхія деревянныя зданія, принадлежатія приказу общественного призрѣнія, а также пустая изба при домѣ князя Барятинскаго. Ихъ сломали, перенесли и увеличили зданіе тюремнаго замка. Затѣмъ, приступлено было къ сортированію заключенныхъ. Нѣкоторыхъ за окончаніемъ дѣлъ передали для отиравленія по этапу. Другихъ, разобравъ ихъ вины или родъ преступленій, выпустили подъ росписки на поруки. Оставшихся размѣстили просторнѣе и удобнѣе, раздѣливъ ихъ не только по роду вины ихъ, но даже по поламъ и возрастамъ, что было здѣсь нововведеніемъ. Къ отъѣзду Державина изъ Тамбова существовалъ уже настоящій тюремный замокъ съ кухней и лазаретомъ, содержащійся чисто и оиратно. Надо полагать, что хорошей порядокъ въ Тамбовской тюрьмѣ продолжался не долго. Изъ архивнаго дѣла Губернскаго Правленія видно, что въ 1805 году чиновникъ Министерства Внутреннихъ Дѣлъ Виень реинизовалъ Тамбовскія заведенія приказа общественного призрѣнія и его доносиле Министру В. И. Кочубею о губернской тюрьмѣ: „тюремный острогъ въ Тамбовѣ находится въ самомъ дурномъ состояніи, ибо всѣ колодники помѣщены въ двухъ тѣсныхъ и сырыхъ казармахъ, гдѣ не только варятъ для нихъ иишу, но оставляютъ заразительныхъ больныхъ и женщинъ въ родахъ“. Если губернская тюрьма производила собою такое удручающее впечатлѣніе, какъ сказано выше, то трудно предположить, чтобы уздныя тюрьмы были лучшаго типа. Переходу къ описанію каждаго въ отдѣльности тюремнаго замка въ губерніи.

**Тамбовскій тюремный замокъ.** Зданіе это приобрѣтено покупкою у частнаго лица въ 1818 году за 19000 руб. ассигнаціями. Оно находится отъ Тамбовскаго вокзала Рязанско-Уральской желѣзной дороги въ разстояніи не болѣе  $3\frac{1}{2}$  версты. Тюремный замокъ—каменный, двухъ-этажный, при немъ нѣтъ каменныхъ флигелей, изъ нихъ одинъ двухъ-этажный, и шестой каменный флигель одно-этажный для помѣщенія тюремныхъ надзирателей, съ каменною оградой и деревяннымъ заборомъ около деревяннаго двора. При тюремномъ замкѣ имѣется огорокъ приблизительно около семи десятинъ. Число мѣсть въ общихъ камерахъ 171 и въ одиночныхъ—7. Среднесуточный составъ арестантовъ по сложности послѣдняго 3-хъ лѣтъ—224. Зданія тюремнаго замка находятся въ удовлетворительномъ состояніи. Администрація тюремнаго замка: начальникъ тюрьмы получаетъ содержанія 800 руб. въ годъ, его помощникъ—400 руб., два старшихъ надзирателя по 210 руб., одинъ надзиратель—150 руб., 23 надзирателя по 180 руб. и два надзирателя по 120 руб. въ годъ, а всего администрація тюрьмы обходится казнѣ въ 6210 руб. въ годъ.

**Козловскій тюремный замокъ.** Зданіе выстроено въ 1853 г. на сумму 23011 р. 24 к. Оно находится отъ Козловскаго вокзала Рязанско-Уральской желѣзной дороги на разстояніи не болѣе 2 версты, а отъ Тамбова въ 70 верстахъ. Тюремный замокъ—каменный 3-хъ этажный съ подвальнымъ жильемъ, съ двумя каменными флигелями, изъ которыхъ одинъ въ два этажа, а второй въ одинъ этажъ, при немъ каменная ограда. Въ 1877 и 1878 г.г. произведена надстройка 3-го этажа на главномъ корпусѣ зданія на сумму 13671 р. 54 к. и въ 1894 г. выстроена новая каменная баня на сумму 3548 р. 5 к. Число мѣсть въ общихъ камерахъ 250 и одиночныхъ—1. Среднесуточный составъ арестантовъ по сложности послѣдняго 3-хъ лѣтъ: срочныхъ 54, пересыльныхъ 93 и поделѣственныхъ 29. Администрація тюремнаго замка: начальникъ тюрьмы получаетъ содержанія 800 руб. въ годъ, его помощникъ—400 руб., два старшихъ надзирателя по 200 руб., 16 надзирателей по 150 р. и одинъ надзиратель 120 р., а всего администрація тюрьмы обходится казнѣ въ 4120 р. въ годъ.

**Липецкій тюремный замокъ.** Зданіе выстроено въ 1863 году на сумму 23000 руб. Оно находится отъ Липецкаго вокзала Грязе-Орловской желѣзной дороги на разстояніи не менѣе пяти версты, а отъ Тамбова 170 версты. Тюремный замокъ каменный, 2-хъ этажный съ двумя флигелями, изъ которыхъ одинъ каменный, гдѣ помѣщается баня и прачечная, а другой деревянный видъ оградъ, въ немъ квартира начальника тюрьмы. Каменная церковь устроена видъ тюремнаго двора и соединяется съ зданіемъ тюрьмы коридоромъ. Число

мѣсть въ общихъ камерахъ 36 и въ одиночныхъ 21. Среднесуточный составъ арестантовъ по сложности послѣдняго 3-хъ лѣтня: срочныхъ 26 и подслѣдственныхъ—14. Администрація тюремнаго замка: начальникъ тюрьмы получаетъ жалованья въ годъ 600 руб., старшій надзиратель—200 руб. и 8 надзирателей по 150 руб., а всего администрація тюрьмы обходится казнѣ въ 2000 руб. въ годъ.

**Лебедянский тюремный замокъ.** Зданіе тюрьмы построено въ 1830 году и стоитъ 14500 рублей. Оно находится отъ вокзала желѣзной дороги на разстояніи около 2-хъ верстъ, а отъ города Тамбова 210 верстъ. Тюремный замокъ помѣщается въ одномъ 2-хъ этажномъ каменномъ домѣ вѣсть съ присутственными мѣстами, съ тремя каменными флигелями и каменной оградой. Число мѣсть въ общихъ камерахъ 48 и въ одиночныхъ—24. Среднесуточный составъ арестантовъ по сложности послѣдняго 3-хъ лѣтня: срочныхъ 24 и подслѣдственныхъ—18. Администрація тюремнаго замка: начальникъ тюрьмы получаетъ содержанія 600 руб. въ годъ, старшій надзиратель 200 руб. и 8 надзирателей по 150 р., а всего администрація тюрьмы обходится казнѣ въ 2000 руб. въ годъ.

**Усманский тюремный замокъ.** Зданіе тюрьмы приобретено покупкою въ 1888 году за 18000 руб. Оно находится отъ вокзала желѣзной дороги на разстояніи около 3-хъ верстъ, а отъ Тамбова 180 верстъ. Тюремный замокъ каменный, 3-хъ этажный съ тремя каменными одно-этажными флигелями и каменной оградой. Число мѣсть въ общихъ камерахъ замка 71 и въ одиночныхъ—4. Среднесуточный составъ арестантовъ по сложности послѣдняго 3-хъ лѣтня: срочныхъ 24 и подслѣдственныхъ—9. Администрація тюремнаго замка: начальникъ тюрьмы получаетъ содержанія 600 р., съ годъ старшій надзиратель—200 р. и 8 надзирателей по 150 руб., а всего администрація тюрьмы обходится казнѣ въ 2000 р. въ годъ.

**Борисоглѣбский тюремный замокъ.** Зданіе построено въ 1856 году за 22812 р. 45<sup>3</sup>/<sub>4</sub> к. Оно находится на разстояніи не мѣлье 2-хъ верстъ отъ вокзала г. Борисоглѣбска Рязань-Царицынской желѣзной дороги, а отъ г. Тамбова въ 305 верстахъ. Тюремный замокъ каменный четырехъ-этажный, съ двумя каменными флигелями и каменной оградой. Число мѣсть въ общихъ камерахъ 105 и въ одиночныхъ—5. Среднесуточный составъ арестантовъ по сложности послѣдняго 3-хъ лѣтня: срочныхъ 57 и подслѣдственныхъ—17. Администрація тюремнаго замка: начальникъ тюрьмы получаетъ содержанія въ годъ 600 руб., старшій надзиратель—200 руб., 11 надзирателей по 150 руб., а всего администрація тюрьмы обходится казнѣ въ 2450 руб. въ годъ.

**Ирсановский тюремный замокъ** построенъ въ 1847 году на сумму 5512 руб. Онъ находится на разстояніи около 2-хъ верстъ отъ Кирсановскаго вокзала Рязанско-Уральской желѣзной дороги, а отъ г. Тамбова въ 91 верстѣ. Тюремный замокъ деревянный, состоитъ изъ 4-хъ флигелей, два изъ нихъ заняты собственно арестантскими камерами, въ 3-мъ флигелѣ квартира начальника тюрьмы и въ 4-мъ баня. Зданія ограждены деревяннымъ частозломомъ. Зданіе тюрьмы въ весьма ветхомъ состояніи и требуютъ замены ихъ новыми. Число мѣсть въ общихъ камерахъ—12. Среднесуточный составъ арестантовъ по сложности послѣдняго 3-хъ лѣтня: срочныхъ 70 и подслѣдственныхъ—12. Администрація тюрьмы: начальникъ тюрьмы получаетъ жалованья 600 руб. въ годъ, старшій надзиратель—200 руб. и 9 надзирателей по 150 руб., а всего администрація тюрьмы обходится казнѣ въ 2150 рублей въ годъ.

**Шацкий тюремный замокъ** построенъ въ 1856 году за 21633 р. 90<sup>1</sup>/<sub>4</sub> к. Онъ находится на разстояніи болѣе 30 верстъ отъ ближайшаго вокзала Московско-Казанской желѣзной дороги въ сѣвѣ Мальцевѣ, а отъ Тамбова въ 321 верстѣ. Тюремный замокъ—каменный, двухъ-этажный съ подвальнымъ жилимъ помѣщеніемъ, съ двумя каменными флигелями и каменной оградой. Число мѣсть въ общихъ камерахъ—106 и въ одиночныхъ—6. Среднесуточный составъ арестантовъ по сложности послѣдняго 3-хъ лѣтня: срочныхъ 32 и подслѣдственныхъ—13. Администрація тюремнаго замка: начальникъ тюрьмы получаетъ содержанія 600 руб. въ годъ, старшій надзиратель—180 руб., 7 надзирателей по 120 руб. въ годъ, а всего администрація тюрьмы обходится казнѣ въ 1620 руб. въ годъ.

**Елатомский тюремный замокъ** построенъ въ 1853 г. за 22000 руб. Московско-Казанская желѣзная дорога проходитъ отъ г. Елатьмы болѣе 100 верстъ, а рѣка Ока, по которой ходять въ лѣтнее время пароходы, находится около города и до пристани не болѣе 2-хъ верстъ, а отъ Елатьмы до Тамбова 491 верста, изъ нихъ 191 верста по грунтовой дорогѣ. Тюремный замокъ—каменный, 2-хъ-этажный съ подвальнымъ жилимъ помѣщеніемъ, съ двумя каменными флигелями и каменной оградой. Число мѣсть въ общихъ камерахъ 53 и въ одиночныхъ 2. Среднесуточный составъ арестантовъ по сложности послѣдняго 3-хъ лѣтня: срочныхъ 24, пересылныхъ—2 и подслѣдственныхъ—13. Администрація тюремнаго замка: начальникъ тюрьмы получаетъ содержанія 600 руб., старшій надзиратель—180 руб. и 7 надзирателей по 120 рублей каждый, а всего администрація тюрьмы обходится казнѣ въ 1620 рублей въ годъ.

Спасский тюремный замок построен в 1856 году за 21280 рублей. Он находится отъ станции Спасскъ Московско-Казанской желѣзной дороги въ 76 верстахъ, а отъ г. Тамбова по желѣзной дорогѣ 532 версты. Тюремный замок—каменный, 2-хъ-этажный съ подвальнымъ жильемъ помѣщеніемъ, съ двумя каменными одно-этажными флигелями и каменною оградою. Число мѣстъ въ общихъ камерахъ 35. Среднесуточный составъ арестантовъ по сложности послѣдняго 3-хъ лѣтъ: срочныхъ 22 и подслѣдственныхъ—13. Администрація тюремнаго замка: начальникъ тюрьмы, получающій содержанія 600 руб. въ годъ, старшій надзиратель—180 руб. и 7 надзирателей по 120 р. каждый, а всего администрація тюрьмы обходится казнѣ въ 1620 руб. въ годъ.

Моршанскій тюремный замок построенъ въ 1831 году за 14514 руб. 28 коп. и послѣ пожара, бывшаго въ 1875 г., былъ вновь возобновленъ. Онъ отстоитъ отъ Моршанскаго вокзала Сызрано-Вяземской желѣзной дороги на разстояніи до 3½ версты, а отъ Тамбова по желѣзной дорогѣ 282 версты. Тюремный замок—каменный, 2-этажный съ двумя каменными флигелями и каменною оградою. Число мѣстъ въ общихъ камерахъ 80 и въ одиночныхъ—20. Среднесуточный составъ арестантовъ по сложности послѣдняго 3-хъ лѣтъ: срочныхъ 41 и подслѣдственныхъ—23. Администрація тюремнаго замка: начальникъ тюрьмы, получающій содержанія—600 руб., старшій надзиратель—200 руб. и 11 надзирателей по 150 рублей каждый, а всего администрація тюрьмы обходится казнѣ въ 2150 рублей въ годъ.

Темниковскій тюремный замок построенъ въ 1860 г. за 18710 рублей. Городъ Темниковъ находится отъ станции Спасскъ Московско-Казанской желѣзной дороги на разстояніи 70 версты по грунтовой дорогѣ, а отъ города Тамбова въ 516 верстахъ. Темниковскій тюремный замок—каменный, 3-этажный съ двумя каменными флигелями и каменною оградою. Число мѣстъ въ общихъ камерахъ 60 и въ одиночныхъ—5. Среднесуточный составъ арестантовъ по сложности послѣдняго 3-хъ лѣтъ: срочныхъ 24 и подслѣдственныхъ—13. Администрація тюремнаго замка: начальникъ тюрьмы, получающій содержанія 600 руб. въ годъ, старшій надзиратель—180 рублей и 7 надзирателей по 120 рублей каждый, а всего администрація тюрьмы обходится казнѣ въ 1620 руб. въ годъ.

Итакъ, въ Тамбовской губерніи двѣнадцать тюремныхъ замковъ, изъ коихъ 11 каменныхъ и одинъ въ Кирсановѣ деревянный. Общее состояніе ихъ, за исключеніемъ Кирсановскаго тюремнаго замка, который за ветхостію подлежитъ замѣнѣ совершенно новымъ, хотя и можетъ быть признанъ удовлетворительнымъ, но вмѣстѣ съ этимъ всѣ тюремные замки требуютъ весьма капитальнаго ремонта. Въ отношеніи правильности размѣщенія заключенныхъ тюрьмы Тамбовской губерніи нельзя признать удовлетворительными, такъ какъ по кубическому содержанію воздуха онѣ могутъ вмѣщать въ себя лишь половину палачнаго числа заключенныхъ. Особымъ переволненіемъ выделяются Тамбовская и Козловская тюрьмы. Во всѣхъ тюрьмахъ губерніи, кромѣ Лебедянской и Кирсановской, имѣются церкви, въ которыхъ въ воскресные и праздничные дни тюремные священники совершаютъ богослуженіе и утверждаютъ заключенныхъ въ правилахъ вѣри, возбуждая на нихъ религіозно-нравственными бесѣдами.

Со времени восшествіи Высочайше утвержденнаго мнѣнія Государственнаго Совета, отъ 15 Іюня 1887 г. объ устройствѣ управленія мѣстами заключенія и тюремной стражи охраняваніе тюремъ, съ 1-го Августа 1888 года производится вольноземными тюремными надзирателями и резервныя войска освобождены отъ этой обязанности. Нынешнюю администрацію тюремъ Тамбовской губерніи составляютъ двѣнадцать начальниковъ тюремъ, два помощника начальника тюрьмы, четырнадцать старшихъ надзирателей и 126 младшихъ надзирателей. На содержаніе всѣхъ означенныхъ лицъ казна ежегодно отпускаетъ 29860 р.

*С. Сорокинъ.*

## Т ю р е м н ы е К о м и т е т ы .

Первоначально въ Тамбовской губерніи тюремныхъ комитетовъ было два въ губернскомъ городѣ Тамбовѣ: мужской и дамскій и одиннадцать отдѣленій въ уѣздныхъ городахъ. Какъ тюремные комитеты, такъ и отдѣленія открыты по Высочайшему повелѣнію: комитетъ Тамбовскій мужской 1 Января, дамскій 30 Мая 1832 года. Отдѣленія открыты: Моршанское, Елатомское, Спасское, Борисоглебское, Усманское 27 Августа, Козловское—26 Октября и Шацкое 8 Декабря 1834 года, Лебедянское—17 Февраля, Темниковское—15 Марта, Липецкое—31 Марта и Кирсановское—22 Іюня 1835 года. Дамскій комитетъ просуществовалъ сравнительно не долго. Мужской комитетъ и отдѣленія комитета функционируютъ и по настоящее время. Источники доходовъ тюремнаго комитета и отдѣленій: экономія по расходу въ содержаніи арестантовъ продовольствіемъ, жертвованія г.г. дарктеровъ и приглашеніе

къ пожертвованію добродетельныхъ дателей. Расходы: обзаведеніе принадлежностью больницъ, снабженіе тюремныхъ замковъ нужною посудю, улучшеніе пищи арестантовъ, содержаніе прачки и проч. мелочные расходы.

Изъ дѣлопроизводства Губернскаго Тюремнаго Комитета усматривается, что въ теченіи многихъ лѣтъ, по безуспѣшности торговъ, назначавшихся тюремными отдѣленіями, на постройку арестантской одежды, обуви и бѣлья для мѣстныхъ арестантовъ, эти учрежденія ежегодно обращались въ Губернскій Комитетъ съ требованіями о заготовленіи означенныхъ арестантскихъ вещей въ Тамбовской тюрьмѣ хозяйственнымъ способомъ, при чемъ требованія эти получались Комитетомъ въ разное время и отъ нѣкоторыхъ отдѣленій уже въ томъ году на который должна быть произведена постройка. Въ ожиданіи таковыхъ требованій отъ тюремныхъ отдѣленій, Комитетъ лишался возможности своевременно распорядиться какъ закускою необходимаго количества матеріаловъ для арестантскихъ предметовъ, такъ и самою постройкою ихъ, а черезъ это постройка вещей для арестантовъ уѣздныхъ тюремъ начиналась въ большинствѣ случаевъ въ половинѣ заготовительнаго года, а иногда и позже и оканчивалась нерѣдко лишь въ послѣдующемъ году, чѣмъ постоянно объяснялся недостатокъ одежды, бѣлья и обуви въ уѣздныхъ тюрьмахъ. Такой порядокъ очевидно оказался неудобнымъ, какъ въ отношеніи своевременности притоговленія арестантскихъ вещей для уѣздныхъ тюремъ, такъ и въ отношеніи интересовъ казны и отчетности по постройкѣ этихъ вещей.

Для устраненія вышеуказанныхъ неудобствъ примѣнили другой порядокъ. Стали ежегодно, по распоряженію Губернскаго Тюремнаго Комитета, назначать одинъ общій торгъ на постройку одежды, бѣлья и обуви для мѣстныхъ арестантовъ въ Губернскомъ Правленіи и при безуспѣшности торга немедленно приступаютъ къ постройкѣ поминутыхъ вещей хозяйственнымъ способомъ и, затѣмъ, вещи по заготовленіи разсылаются по уѣзднымъ тюрьмамъ. Такой порядокъ установленъ съ 1895 года, при чемъ тюремнымъ отдѣленіямъ вмѣсто въ обязанность, не назначалъ у себя торговъ на постройку одежды, бѣлья и обуви, ежегодно по установленной формѣ къ 1 Сентября доставлять въ Тюремный Комитетъ свѣдѣнія объ одежныхъ вещахъ потребныхъ для тюремъ на слѣдующій годъ. Заготовленіе одежды, бѣлья, обуви и постельныхъ принадлежностей производится трудомъ арестантовъ хозяйственнымъ способомъ въ Тамбовской тюрьмѣ. На этотъ предметъ въ минувшемъ 1902 году казною израсходовано 7492 руб. 14 коп.

Продовольствіе арестантовъ, какъ въ Тамбовскомъ губернскомъ замкѣ, такъ и въ уѣздныхъ тюремныхъ замкахъ производится Тюремнымъ Комитетомъ и отдѣленіями на средства казны хозяйственнымъ способомъ при непосредственномъ наблюденіи г.г. директоромъ Тюремнаго Комитета и отдѣленій по табели устанавливаемой ежегодно для каждой тюрьмы. Въ настоящемъ 1903 году установлена слѣдующая табель на продовольствіе арестантовъ: по г. Тамбову—5 коп., Козлову—6 коп., Моршанску—6 коп., Борнеотдѣльску—5 коп., Усмани—5 коп., Спасску—6 коп., Липецку—5 коп., Шацку—6 к., Кирсанову—5 к., Лебедяни—5 коп., Елатмѣ—7 коп. и Темникову—7 коп. На леченіе же арестантовъ ассигновано по 40 коп. на человѣка суточныхъ во всѣхъ городахъ Тамбовской губерніи за исключеніемъ Козлова и Темникова, а по Усмани опредѣлено 40 коп. только на первое полугодіе. Въ 1902 году всего отпущено казною на продовольствіе здоровыхъ арестантовъ въ губерніи 16674 руб., а на содержаніе и леченіе больныхъ арестантовъ до 10747 руб. Пища и хлѣбъ въ тюрьмахъ изготовляются самими арестантами. Въ праздники и табельные дни обыденная пища арестантовъ улучшается изъ благотворительныхъ и экономическихъ средствъ, а также частными пожертвованіями, которыя, впрочемъ, весьма незначительны. На случай недостатка казенной дачи на продовольствіе арестантовъ таковая пополняется, частью остатками отъ суммъ, получаемыхъ изъ казны на содержаніе больныхъ арестантовъ, а частью изъ экономическихъ средствъ Комитета.

Обязательный арестантскій трудъ, введенный по закону 6 Января 1886 года, заключается въ исполненіи разныхъ хозяйственныхъ работъ при тюрьмахъ и во внѣшнихъ работахъ по городскому благоустройству и у частныхъ лицъ. Арестантскія работы въ тюрьмѣ Тамбовской губерніи, какъ и вообще въ мѣстахъ заключенія Россійской Имперіи, раздѣляются 1) на наружныя—въ тюремный оградѣ, 2) на внутреннія—въ мастерскихъ камерахъ и 3) на работы по тюремному хозяйству. Сравнивая число дней, проведенныхъ арестантами Тамбовской губерніи въ 1902 году (общая сумма 82117 дней) отдѣльно по тремъ указаннымъ выше категоріямъ, усматривается, что на первомъ планѣ стоятъ работы по тюремному хозяйству (61540 дней), затѣмъ идутъ работы внутреннія (12912 дней) и наконецъ, внѣшнія (7665 дней). Вообще понятно, что хозяйственные работы болѣе всего занимаютъ время арестантовъ, такъ какъ тюремное хозяйство ведется исключительно арестантами подъ наблюденіемъ тюремной администраціи. Арестанты приготавливаютъ пищу и квасъ, пекутъ хлѣбъ, направляютъ лампы, поддерживаютъ чистоту въ камерахъ и другихъ помѣщеніяхъ, пилятъ и колятъ дрова, моютъ бѣлье, томятъ бани, работаютъ въ кузницахъ

и столлярныхъ помѣщеніяхъ и обрабатываютъ огороды, гдѣ таковыя имѣются. Работы эти частью бесплатныя, частью же онѣ оплачиваются изъ общаго заработка арестантовъ или же изъ экономическихъ средствъ отдѣленій. Число дней проведенныхъ арестантами на внутреннихъ работахъ, въ мастерскихъ и камерахъ (12912 дней) не даетъ бесспорнаго доказательства тому, что по Тамбовской губерніи работы эти значительно превышаютъ работы внѣ тюремной ограды (7665 дней). Такъ, если изъ общаго числа дней, проведенныхъ арестантами на работахъ въ камерахъ и мастерскихъ (12912 дней) исключить работы по Тамбовской тюрьмѣ (12221 день) стоящей въ этомъ отношеніи въ исключительныхъ условіяхъ, то на остальные тюрьмы придется всего 691 рабочий день. Объясняется это тѣмъ, что въ Тамбовской тюрьмѣ трудомъ арестантовъ заготавливаются: одежда, обувь, бѣлье, постельныя принадлежности, тутъ же готовится обмундированіе тюремныхъ надзирателей и постовыхъ для всѣхъ тюремъ губерніи. Въ остальныхъ же тюрьмахъ работы эти ограничиваются починкой арестантской одежды и обуви, и другими случайными работами. Всего отъ внутреннихъ работъ за минувшій годъ поступило 1586 руб. 39 коп. Почти вся эта сумма денегъ, за исключеніемъ 170 руб., вырученныхъ остальными тюрьмами, приходится на Тамбовскую тюрьму.

Слабое развитіе столлярнаго и кузнечнаго мастерства, равно какъ и другихъ, требующихъ предварительной подготовки, объясняется неимѣніемъ въ тюрьмахъ лицъ, знающихъ эти мастерства, а потому работы по нимъ производятся лишь періодически, когда въ тюрьмѣ содержится столяръ, кузнецъ или другой какой-либо ремесленникъ. Усиленіе производства по всѣмъ такимъ мастерствамъ могло бы быть достигнуто лишь при условіи, если арестантскія отдѣленія будутъ изготовляться на вольную продажу, но для этого необходимо оборотный капиталъ, котораго Тюремный Комитетъ, такъ и отдѣленія, по ограниченности своихъ средствъ, дать не въ состояніи, тѣмъ болѣе, что при развитіи этихъ ремеселъ потребовался бы еще довольно значительный расходъ на устройство мастерскихъ, производство же работъ въ общихъ камерахъ является неудобнымъ въ смыслѣ поддержанія чистоты и опрятности и тюремной дисциплины. Обращаясь наконецъ къ внѣшнимъ работамъ внѣ тюремной ограды, приходится убѣдиться, что эти работы по заработной платѣ (2162 руб. 62 коп.) являются самыми доходными, но вмѣстѣ съ этимъ для тюремной администраціи и малоквалифицированными, въ виду того, что будучи почти что на свободѣ арестанты допускаютъ отступленія отъ тюремной дисциплины и нередко, воспользовавшись подходящимъ случаемъ, совершаютъ поборы. Паружныя работы заключаются въ илкіе и колкіе дровъ, очисткѣ площадей, улицъ и частныхъ дворовъ, нагрузкѣ и разгрузкѣ вагоновъ, переноскѣ мебели и въ плотничьихъ, а также сельско-хозяйственныхъ работахъ.

Такимъ образомъ, за минувшій 1902 годъ поступило всѣхъ заработанныхъ арестантами денегъ 4049 руб. 1 коп., каковыми деньгами распределяются слѣдующимъ порядкомъ: выдано арестантамъ 1613 р. 97 к., внесено въ доходъ казны 1170 руб. 73 коп., перечислено въ доходъ мѣсть заключенія 1264 руб. 31 коп. и изъ этой послѣдней суммы отчислено на выдачу арестантамъ за хозяйственныя работы 546 руб. 85 коп. и на ремонтъ инструментовъ и прочіе мелочныя расходы 125 руб. 9 коп. При всѣхъ тюрьмахъ Тамбовской губерніи имѣются тюремныя больницы, которыми заведуютъ врачи съ полученіемъ жалованья изъ средствъ тюремныхъ отдѣленій, за исключеніемъ тюремныхъ врачей тюремъ: Тамбовской, Шацкой, Спасекой, Козловской и Темниковской. Кромѣ того, съ полученіемъ содержанія отъ тѣхъ же тюремныхъ отдѣленій состоятъ фельдшера при тюремныхъ больницахъ Тамбовской, Уманской, Лебедянской, Липецкой, Кирсановской, Моршанской, Елатомской, Козловской и Борисоглебской.

Духовно-нравственное назиданіе заключенныхъ производится чрезъ тюремныхъ священниковъ, которые во время богослуженія говорятъ поученія съ цѣлью утвержденія заключенныхъ въ правилахъ вѣры, благочинія и чистотѣ христіанской жизни, при чемъ въ некоторыхъ тюрьмахъ грамотнымъ арестантамъ, подъ руководствомъ тѣхъ же священниковъ, выдаются для чтенія книги св. писанія и духовно-нравственнаго содержанія, а по некоторымъ тюрьмамъ неграмотные арестанты обучаются грамотѣ. Кромѣ того, въ некоторыхъ тюрьмахъ, какъ, наиримѣръ, Тамбовской, Козловской и Моршанской введены религиозно-нравственнаго содержанія чтенія для арестантовъ, съ помощью волшебнаго фонаря.

Въ заключеніе очерка считаю не лишнимъ указать на экономическія средства Тюремныхъ Комитетовъ и отдѣленій съ 1903 году, которая заключались изъ 25795 р. 19 к., въ томъ числѣ собственно экономическаго капитала: а) 6991 руб. 99 коп. процентными бумагами и 2282 руб. 2 коп. наличными деньгами и б) 16521 руб. 18 коп. капиталовъ, имѣющихъ специальное назначеніе.



Въ отдѣльности же по Комитету и каждому тюремному отдѣленію средства эти состояли къ 1903 году:

|                              | Экономическаго капитала. |    |                     |    | Капиталовъ, имѣющихъ специальное назначеніе. |    | И Т О Г О. |    |
|------------------------------|--------------------------|----|---------------------|----|----------------------------------------------|----|------------|----|
|                              | % бумагами.              |    | Наличными деньгами. |    | руб.                                         | к. | руб.       | к. |
|                              | руб.                     | к. | руб.                | к. |                                              |    |            |    |
| По Комитету                  | —                        | —  | 42                  | 51 | 6472                                         | —  | 6514       | 51 |
| „ Моршанскому тюремн. отдѣл. | —                        | —  | 11                  | 32 | 3000                                         | —  | 3011       | 32 |
| „ Лебедянскому               | —                        | —  | 108                 | 54 | 2300                                         | —  | 2408       | 54 |
| „ Кирсановскому              | —                        | —  | 402                 | 95 | —                                            | —  | 402        | 95 |
| „ Липецкому                  | 181                      | 48 | 31                  | 70 | —                                            | —  | 216        | 18 |
| „ Шацкому                    | 1750                     | —  | 308                 | 99 | 158                                          | 69 | 2217       | 68 |
| „ Спасскому                  | —                        | —  | 5                   | 47 | —                                            | —  | 5          | 47 |
| „ Елатомскому                | 872                      | 20 | 85                  | 41 | 700                                          | —  | 1657       | 61 |
| „ Колтовскому                | 4185                     | 31 | —                   | —  | 2930                                         | 49 | 7115       | 80 |
| „ Уманскому                  | —                        | —  | 2                   | 7  | 960                                          | —  | 962        | 7  |
| „ Борисоглебскому            | —                        | —  | 1267                | 1  | —                                            | —  | 1267       | 1  |
| „ Темниковскому              | —                        | —  | 16                  | 5  | —                                            | —  | 16         | 5  |

Изъ приведенной таблицы ясно видно, какъ ничтожны матеріальныя средства Тюремныхъ Комитетовъ и отдѣленій, что сильно затрудняетъ развитіе ихъ дѣятельности, лишая возможности правильно функционировать. Обстоятельство приведенія въ печальное состояніе экономическихъ средствъ Губернскаго Попечительнаго о тюрьмахъ Комитета, имѣющаго въ наличности, кромѣ неприкосновеннаго капитала не болѣе какъ 10 дѣтъ тому назадъ, капиталъ въ 10000 руб., главнымъ образомъ было: 1) недостаточный отпускъ изъ казны по табели денегъ на продовольствіе здоровыхъ арестантовъ Тамбовской тюрьмы, вследствие чего Комитетъ вынуждался покрывать расходъ по содержанію арестантовъ изъ своихъ прежнихъ сбереженій, 2) отказъ со стороны Главнаго Тюремнаго Управленія въ разрѣшеніи Тюремному Комитету получать плату за леченіе больныхъ арестантовъ въ усиленномъ размѣрѣ, почему Комитетомъ также израсходовано изъ своихъ средствъ на содержаніе этой категоріи арестантовъ сравнительно значительныя суммы и въ 3) Комитетъ, не получая за послѣдніе годы ни откуда поддержки матеріальными средствами, въ силу необходимости, исполнять предъявленныя къ нему закономъ требованія по веденію тюремнаго хозяйства и содержанію администраціи и на это истратила свои послѣдніе сбереженія.

С. Сорневъ.



## Типографія Тамбовскаго Губернскаго Правленія и „Тамбовскія Губернскія Вѣдомости“.

Типографія Тамбовскаго Губернскаго Правленія была основана 26 Января 1798 года при губернаторѣ Лантевѣ и приобретена по его распоряженію отъ бригадира Новикова за 1200 рублей ассигнаціями. Съ тѣхъ поръ она постепенно расширялась, вмѣстѣ съ увеличивающимися потребностями въ ея услугахъ со стороны администраціи и мѣстнаго населенія, чему не мало способствовало и то, что до послѣднихъ 4—5 лѣтъ она была единственною въ Тамбовѣ, хотя появленіе въ послѣдній періодъ времени частныхъ типографій очень мало отразилось на ея дѣятельности: послѣдняя нисколько не уменьшилась.

Въ теченіе своего болѣе столѣтняго существованія типографія губернскаго правленія переживала и тяжелые моменты и нѣсколько разъ приходила почти въ полный упадокъ, но за послѣдніе 25—30 лѣтъ типографія, имѣя въ своемъ распоряженіи усовершенствованныя машины, въ состояніи исполнять работы и заказы съ болѣею исправностію и не рѣдко дешевле частныхъ типографій. Эти условія вполне обезпечиваютъ ее существованію въ матеріальномъ отношеніи. Типографія не тужда и благотворительныхъ, или вѣрнѣе просвѣдательныхъ цѣлей: въ ней печатаются безплатно всѣ изданія тамбовской ученой архивной комиссіи.

Въ настоящее время типографія обладаетъ четырьмя скорочетными машинами, приводимыми въ движеніе кореннымъ двигателемъ, двумя ручными печатными станками и двумя литографскими станками. Шрифта всякаго рода въ ней настолько достаточно, что она, не останавливаясь и не прекращая своихъ обычныхъ работъ и частныхъ заказовъ, могла отпечатать такое солидное изданіе, какъ изданіе настоящаго „Сборника-Календари“ съ массою картъ, диаграммъ и литографій. Служащихъ въ типографіи имѣется: наборщиковъ—27, печатниковъ—10, литографъ—1, траверъ—1, учениковъ и чернорабочихъ—18. Ежемесячное содержаніе этого состава служащихъ, а равно и конторы, достигаетъ въ мѣсяць до 1275 р., общій валовой доходъ типографіи равняется около 60000 р., при чемъ въ нѣкоторые годы чистый доходъ отъ предпріятія достигаетъ 13000 р., которые поступаютъ въ пользу распоряженію г. начальника губерніи и расходуются преимущественно на восполненіе чиновниковъ министерства внутреннихъ дѣлъ.

Въ типографіи тамбовскаго губернскаго правленія печатаются, кромѣ „Губернскихъ Вѣдомостей“, выходящихъ пятью еженедельно, „Тамбовскія Епархіальная Вѣдомости“, выходящія еженедельно—книжками, въ размѣрѣ трехъ печатныхъ листовъ.

Дѣло изданія „Тамбовскихъ Губернскихъ Вѣдомостей“, по имѣющимся въ архивѣ тамбовскаго губернскаго правленія даннымъ, основано въ 1838 году при губернаторѣ Н. М. Гамалей.

Въ началѣ своего существованія „Тамбовскія Губернскія Вѣдомости“ выходили разъ въ недѣлю и издавались на сврой и грубой бумагѣ въ 1/2 печатнаго листа. Они представляли главнымъ образомъ „официальную часть“, существовавшій же до текущаго года „неофициальный отдѣлъ“ замѣняли, такъ называемыя прибавленія, или „неофициальная часть“, выходящія не всегда аккуратно и не въ одинаковомъ объемѣ, заключающія въ себѣ при томъ лишь объявленія и извѣщенія. Организация изданія и расширеніе его объема развивались довольно медленно. Тѣмъ не менѣе, мало по малу, въ неофициальной части изданія стали появляться частныя разностороннія изслѣдованія и статьи о выдающихся явленіяхъ мѣстной жизни. Газета стала выходить регулярно, сначала два раза, затѣмъ три раза въ недѣлю, а съ 1 Января текущаго года газета выходитъ уже еженедельно, за исключеніемъ понедельниковъ и дней послѣднихъ, въ размѣрѣ одного печатнаго листа средняго формата, при стоимости годовой подписки: 6 руб. съ пересылкою и 5 руб. съ доставкою.

Настоящій свой видъ и характеръ газеты, служащей преимущественно мѣстнымъ интересамъ, стремилась быть возможно полнымъ отраженіемъ общественной и экономической жизни губерніи, проводникомъ здравыхъ понятій и взглядовъ на потребности населенія,

„Тамбовскія Губернскія Вѣдомости“ появились въ 1880 году, со времени назначенія губернатора, барономъ А. А. Фредериксомъ, въ редакторы неофициальной части учителя словесности тамбовской губернской гимназии Михаила Петровича Григорьевскаго, и бывъ директора воронежской гимназии. М. П. явился реформаторомъ губернскихъ вѣдомостей, а последующіе редакторы, все лица съ высшимъ образованіемъ, но мѣръ силъ и возможности, продолжали начатое М. П. Григорьевскимъ, и можно съ увѣренностью сказать, что послѣдній не плачетъ о судьбѣ своего дѣтисца, которое все время, въ лицѣ своихъ редакторовъ, а главное т. начальниковъ губерній, отъ которыхъ главнымъ образомъ зависить благосостояніе губернскихъ вѣдомостей, имѣли и имѣють—не вотчимова, а отца.

Съ 1893 года редакторомъ неофициальнаго отдѣла „Тамбовскихъ Губернскихъ Вѣдомостей“ состоитъ пріязельный повѣренный С. Г. Кивенъ.

*С. Кивенъ.*

ИСТОРИКО-АРХЕОЛОГИЧЕСКАЯ  
КАРТА  
ТАМБОВСКОЙ ГУБЕРНИИ

Масштаб  
в Миллиметрах 1:100000

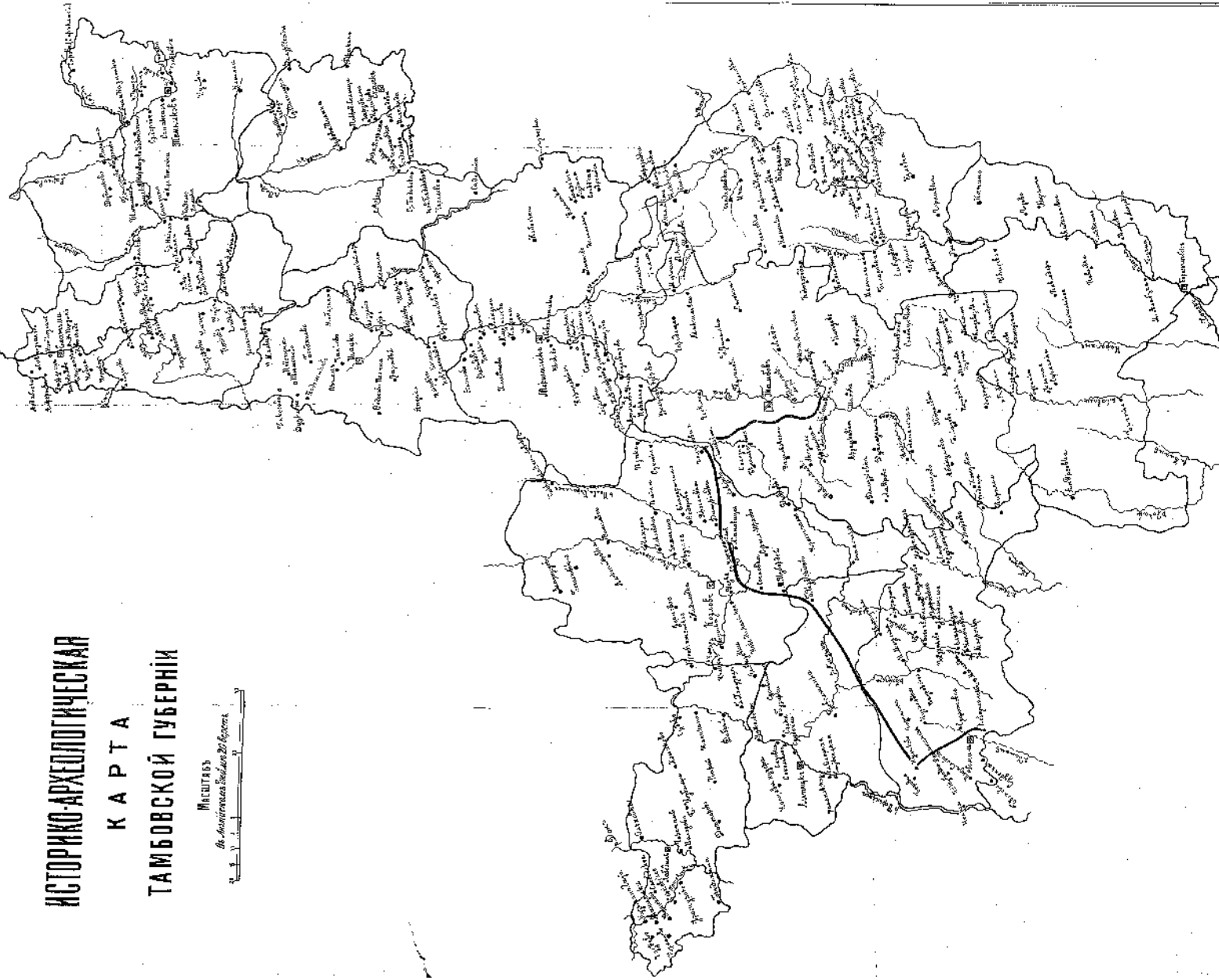

БИБЛИОТЕКА  
ИМЕНИ  
А. С. ПУШКИНА

СПРАВОЧНИЙ СВИДѢНІЯ

стой породы 5 жеребцовъ, 23 матки и 12 жеребятъ. Почетному гражданину Ивану Гр горьевичу Афанасьеву, при с. Хитровъ—рысистой породы 3 жеребца, 25 матокъ и 44 жеребенка. Желѣй Генераль-Майора Александръ Александровичъ Толстой, при с. Павловкѣ—рысистой породы 3 жеребца, 7 матокъ и 9 жеребятъ. Дворянину Николаю Ивановичу Сатину при д. Сатиной—рысистой породы два жеребца, 10 матокъ и 22 жеребенка. Дворянину Василию и Сергѣю Павловичамъ Бергъ, при д. Келзарь—рысистой породы 2 жеребца, 1. породы 1 жеребецъ, 8 матокъ и 13 жеребятъ. Коллежскому Регистратору Владиміру Петровичу Маслову, при д. Грачевскѣ—упряжной породы 2 жеребца, 22 матки и 25 жеребятъ. Продаются въ г. С.-Петербурѣ, Москвѣ и Тамбовѣ. Вдовъ Ротмистра Зинаидѣ Сергѣевнѣ Копоняиной, при д. Селингаретовскѣ—упряжной породы 6 жеребцовъ, 21 матка и 35 жеребятъ. Генераль-Майору Николаю Арестарховичу Вичугину, при д. Тарбѣевскѣ—упряжной породы 2 жеребца, 10 матокъ и 16 жеребятъ. Титулярному Советнику Владиміру Дмитриевичу Венедиктору, при д. Александровскѣ—упряжной породы 2 жеребца, 19 матокъ и 18 жеребятъ. Почетному гражданину Федору Яковлевичу Вологину, при д. Дмитриевскѣ—упряжной породы 1 жеребецъ, 4 матки и 3 жеребенка. Дочери Полковника Евгеніи Михайловнѣ Фроловой, при с. 1-мъ Покровскомъ—упряжной породы 1 жеребецъ, 17 матокъ и 9 жеребятъ. Желѣй купеческаго сына Барнаръ Николаевичъ Никитиной, при д. Ольховкѣ—упряжной породы 1 жеребецъ, 10 матокъ и 8 жеребятъ. Крестьянину Прокофью Матвѣеву Кулешову, при д. Никольской—упряжной породы 2 жеребца, 15 матокъ и 17 жеребятъ. Дворяникъ при с. Ново-Ирандѣ Павловскій Миллеръ и дочери ея Александръ Александровичъ Потаповой, при с. Ново-Покровскомъ—упряжной породы 5 жеребцовъ, 58 матокъ и 97 жеребятъ. Дворянину Алексѣю Александровичу Никитину, при д. Розоновскѣ—упряжной породы 1 жеребецъ, 6 матокъ и 8 жеребятъ. Купеческому сыну Ивану Лукину Липунцову, при с. Дукалтомъ—упряжной породы 1 жеребецъ, 7 матокъ и 10 жеребятъ. Дворянскѣ Екатерины Ивановнѣ Романовой, при с. Дукалтомъ—упряжной породы 2 жеребца, 16 матокъ и 19 жеребятъ. Штабсъ-Капитану Александру Николаевичу Уришевскому, при д. Лихачевскѣ—упряжной породы 3 жеребца, 9 матокъ и 6 жеребятъ. Пастырь, дворянина Алексѣя Михайловича Челлиева, при с. Павловкѣ—упряжной породы 2 жеребца, 28 матокъ и 13 жеребятъ. Крестьянину Трофиму Евтѣеву Саножникову, при д. Березовскѣ—упряжной породы 2 жеребца, 9 матокъ и 9 жеребятъ. Крестьянину Дмитрію Васильеву Куяринскому, при д. Коравиной—упряжной породы 2 жеребца, 14 матокъ и 9 жеребятъ. Пастырь, крестьянина Ивана Васильева Матвѣева, при д. Бѣгичевскѣ—упряжной породы 1 жеребецъ, 20 матокъ и 10 жеребятъ. Крестьянину Тимофею Васильеву Матвѣеву, при д. Бѣгичевскѣ—упряжной породы 1 жеребецъ, 10 матокъ и 7 жеребятъ. Тайному Советнику Евгению Александровичу Куровскому, при с. Михайловскомъ—упряжной породы 6 жеребцовъ, 44 матки и 19 жеребятъ. Крестьянину Андрею Ефимову Потапову, при д. Михайловскѣ—упряжной породы 3 жеребца, 22 матки и 13 жеребятъ. Почета, гражд. Николаю Ивановичу Хрѣнникову, при д. Михайловскѣ—упряжной породы 2 жеребца, 9 матокъ и 7 жеребятъ. Дѣйствительному студенту Давиду Самуиловичу Подинову, при с. Лавровѣ—упряжной породы 24 жеребца, 78 матокъ и 50 жеребятъ. Дворянскѣ Дарѣ Ефимовнѣ Поповой, при д. Павловкѣ—упряжной породы 1 жеребецъ, 12 матокъ и 10 жеребятъ. Штабсъ-Капитану Алексѣю Махановичу Остапову, при с. Новосельцевскѣ—упряжной породы 1 жеребецъ, 10 матокъ и 5 жеребятъ. Ротмистру Александру Ивановичу Попову, при с. Куныхъ Ангутахъ—упряжной породы 1 жеребецъ, 14 матокъ и 9 жеребятъ. Коллежскому Ассесору Александру Петровичу Финобашину, при д. Сѣдловскѣ—упряжной породы 6 жеребцовъ, 10 матокъ и 7 жеребятъ. Коллежскому Регистратору Сергѣю Александровичу Ртищеву, при д. Зеленой Дубинѣ—упряжной породы 1 жеребецъ, 5 матокъ и 10 жеребятъ. Князюнамъ Индіи и Маріи Петровнамъ Кугунешевымъ, при д. Озеркахъ—упряжной породы 2 жеребца, 20 матокъ и 10 жеребятъ. Князю Алексѣю Петровичу Кугуневу, при с. Куныхъ Ангутахъ—упряжной породы 15 жеребцовъ, 26 матокъ и 15 жеребятъ. Крестьянину Ивану Андрееву Бабирсову, при с. Новосельцевскѣ—упряжной породы 2 жеребца, 7 матокъ и 2 жеребенка. Купчихѣ Екатерины Тихоновнѣ Ланкевичѣ, при д. Эксталя-Олешиной—упряжной породы 3 жеребца, 22 матки и 45 жеребятъ. Продаются на мѣстѣ и въ гор. Тамбовѣ на базарахъ и армаркахъ. Купцу Іосифу Смирновичу Гулевцу, при д. Яблоницкѣ—упряжной породы 3 жеребца, 13 матокъ и 6 жеребятъ. Желѣй Статскаго Советника Елизаветѣ Сергѣевнѣ Вавари, при с. Серебряковскѣ—упряжной породы 5 жеребцовъ, 8 матокъ и 4 жеребенка. Дворянскѣ Маріи Гавриловнѣ Лукиной, при д. Федоровскѣ—рысистой породы 3 жеребца, 12 матокъ и 11 жеребятъ. Крестьянину Василию Кулину, при селѣ Семеновскѣ—упряжной породы 1 жеребецъ, 4 матки и 6 жеребятъ. Крестьянину Ивану Тимофееву, при дер. Абакумовскѣ—упряжной породы 2 жеребца, 4 матки и 2 жеребенка. Крестьянину Андрею Мещерякову, при дер. Михайловскѣ—упряжной породы 8 жеребцовъ, 17 матокъ и 4 жеребенка. Продаются въ горѣ Тамбовѣ и въ дер. Бурнакѣ, Полтавскѣ, Мордовѣ и Токаревскѣ. Дворянину Петрову-Соловову, при селѣ Александровскѣ—упряжной породы 21 жеребецъ, 54 матки и 20 жеребятъ. Продаются на мѣстѣ. Гражданину Арапову, при дер. Николаевскѣ—рысистой породы 1 жеребецъ, 9 матокъ и 6 жеребятъ.



Пожары въ Тамбовской губерніи являются однимъ изъ серьезнѣйшихъ бѣдствій для сельскаго населенія, притомъ постояннымъ, повторяющимся изъ года въ годъ съ неумолимою послѣдовательностью, и можно сказать неминуемою для какого бы то ни было селенія въ болѣе или менѣе отдаленномъ будущемъ. Если говорить, что соломенная Россія выгораетъ въ теченіи 25 лѣтъ, то эту фразу вполне можно примѣнить къ Тамбовской губерніи. Изъ перечня статистическихъ данныхъ о пожарныхъ случаяхъ видно, что только въ зимнее время, когда селенія завалены снѣгомъ, число случаевъ пожара сокращается и доходитъ до минимума; точно также въ сырое дождливое лѣто пожаровъ меньше, особенно губительныхъ — массовыхъ пожаровъ, когда сгораетъ чуть не вся деревня, тогда нѣтъ. Но если случится, что, впрочемъ въ сожалѣнію бываетъ часто, настаетъ засуха, тогда села начинаютъ пылать чуть ли не ежедневно въ разныхъ мѣстахъ губерніи; свѣдѣнія о происшествіяхъ полны сообщеніями о пожарахъ — тамъ сгорѣло 10 дворовъ, тамъ 20, 30 и т. д., наконецъ 100 и болѣе дворовъ; убытки высчитываются поражающіе, такъ какъ горитъ не только избы, но и благодаря молніеносности распространенія огня имущество, хлѣбъ, скотъ, т. е. все то, что хозяинъ въ волненіи и страхѣ предъ бунующею стихіею не въ состояніи удалить отъ огня, заботясь лишь о спасеніи своего семейства. Не рѣдко случается, что деревня загорается днемъ, когда всѣ работники въ полѣ, и остаются старые да малые, тогда бѣдствіе становится особенно тяжкимъ. Въ засушливый 1901 годъ обиліе пожаровъ было необычайное; убытки показаны на сумму до шести милліоновъ рублей и это въ одинъ годъ. Если же только принять въ среднемъ, что ежегодно пожарные убытки достигаютъ до трехъ милліоновъ рублей, то сумма ихъ напримѣръ за десятилѣтіе дастъ такую поражающую цифру, что приходится всѣ другія бѣдствія признать меньшимъ зломъ.

Земля не родила хлѣба въ этотъ годъ, но земля отдохнула и будущій годъ, при болѣе или менѣе благоприятныхъ условіяхъ погоды, она дастъ сторицею и капиталъ возвращается, но что съжегъ огонь, то не возвращается и исчезаетъ изъ капитала. Благодаря взаимному земскому страхованію хозяину въ видѣ страховой преміи возвращается часть погибшаго, но за то страховой капиталъ, созданный тѣми же хозяевами, уменьшается навсегда на ту же сумму. Наконецъ часть возвращаемаго въ видѣ страховой преміи настолько незначительна, что составляетъ обыкновенно лишь шестую, восьмую и иногда лишь десятую часть уничтоженнаго огнемъ. Поэтому вполне естественно, что уже съ давняго времени стремятся принимать всѣ мѣры, чтобы свести до возможнаго меньшаго убытки отъ пожаровъ, устранить причины массовыхъ пожаровъ, но всѣ мѣры въ концѣ концовъ, благодаря мѣстнымъ условіямъ расплачиванія селеній — вытанутыхъ обыкновенно въ одну линію иногда на нѣсколько верстъ, обилію въ деревнѣ соломы, соломеннымъ крышамъ, не могутъ пока уничтожить этого зла и только тогда оно исчезаетъ, когда съ крышъ селеній исчезнетъ солома. Теперь же селенія, утопающія въ соломѣ, подвергаются и будутъ подвергаться страшнымъ пожарамъ — въ засухи и въ вѣтряную погоду, обычнымъ гостямъ оголенной губерніи.



За исключением Козлова и Борисоглебска, чайные устроены во всех городах Тамбовской губернии. Козловский Уездный Комитет пытался больше целесообразным открытием пока сельских чайных, но в то же время озабочен устройством собственного здания в г. Козлове для народного дома, который вмещал бы в себя чайную, библиотеку, читальню, народный театр и зал для народных чтений. Необходимую для сего усадьбу жертвует Попечительству Козловский купец Павлов. Составлена смета и план и возбуждается ходатайство об ассигновании кредита на постройку.

Борисоглебским Комитетом устроена была в сентябре 1901 г. чайная на границе города и Станячной слободы, но опыт показал, что выбор места сделан неудачно; при малом количестве посетителей, чайная дала большие убытки, а потому чайная эта 1-го Мая закрыта. В городах Усмани и селах: Куймани, Лебедянского уезда, Архангельском, Борисоглебского уезда, Больше-Знаменском, Козловского уезда, Пергов, Шацкого уезда и Вознесенском Заводе, Темниковского уезда, чайные помещаются в бесплатных помещениях: в г. Усмани в специально выстроенном городом помещении на выданную Уездным Комитетом субсидию в течение 1901 и 1902 гг. в размере 1000 руб., в селах Куймани и Архангельском в помещенных, принадлежащих обществу крестьян этих сел, в с. Пергов и сел. Больше-Знаменском — членам соревнователям г. Карбеву и г-же Зидоти и в с. Вознесенском-Заводе — арендному управлению Шинювских заводов; остальные 53 чайных устроены в наемных домах. Арендная плата, в зависимости от величины помещения и центральности места, в особенности на базарных площадях и вблизи торговых рядов, весьма разнообразна, так напр. в г. Тамбове за помещение для чайной на базарной площади платится аренды 800 руб. в год; в другой же, менее центральной части города, только 475 руб., в уездных городах наименьшая арендная плата доходит: в Липецке до 700 руб., в Кирсанове 650 руб.; в остальных же колеблется от 250 до 400 руб., в селах от 180 до 350 руб., а с отоплением, освещением и прислугом от 350 до 480 руб. и весьма не многие помещения сдаются от 60 до 100 руб. Вообще арендная плата за помещения для чайных по сравнительной тесноте комнат и залу для одновременного вмещения больше или меньше значительного количества посетителей, повсеместно признается высокой. Кроме помещенных выше 63 чайных, членом-соревнователем Кирсановского Комитета, местным землевладельцем г. Горациевым устроена и содержится на его средства чайная в принадлежащем ему имении при сел. Вельможки. Почти во всех чайных выписываются разные журналы и газеты, а в том числе и издавна, продолжая идеи трезвости, как напр., „Трезвость и Бережливость“, „Вестник Трезвости“, „Дятель“ и проч. Многие чайные снабжены разнообразными музыкальными инструментами — гитара, скрипка, граммофон, фортуна, мопчань, зоофон, оркестрион, симфоний и др.

В одной чайной три раза в неделю происходят съезды местного церковного хора, который весьма посетителями чайной слушается с большим интересом. В Липецкой городокой чайной ежедневно с 5 до 9 часов вечера играет небольшой оркестр музыки, состоящий из 7 человек; исполнение различных пьес настолько нравится публике, что многие приходят в чайную в 4 часа и просиживают в ней до 9 часов вечера, т. е. до того времени, пока перестанет играть музыка. В некоторых чайных имеются шахки и шахматы, картины и географические карты, а в Кирсановской чайной производится продажа на комиссионных началах от местного земства книжек и брошюр о вреде злоупотребления крепкими напитками. Кроме чая, порция которого стоит от 3 до 5 коп., в чайных практикуется, согласно спросу, продажа разных продуктов: булок, крекелей, свиного, салачей, сухарей, колбасы, дешевой рыбы, молока, лимонад, варенья, фруктовых вод и проч., а также табаку, папирос, спичек и навьюков, в закрытых помещениях, чаю и сахару. Все продукты продаются по рыночным ценам и несколько велик спрос на них, можно судить потому, что в одной из чайных города Тамбова таких продуктов в течение 1902 г. продано на 1454 руб. В некоторых чайных подаются желающим и горячие кушанья.

При Липецкой и Кирсановской чайных открыты дешевые столовые, в первой посетители, смотря по своим средствам, могут получать обед от 10 до 50 коп., а в последней обеды отпущаются порциями; порция щей или супа с  $\frac{1}{2}$  фунтом мяса и  $\frac{1}{2}$  фунта хлеба стоит 9 коп., порция каша с маслом 4 коп., в постные дни мясо заменяется рыбой; обеды находят потребителей среди бедного городского населения, а в базарные дни среди крестьян. Вообще чайные не носят характера временных буфетов, а дают возможность не только выпить чаю, или закусить, но и провести свободное время в чтении газет и журналов, поэтому чайные весьма охотно посещаются публикой ежедневно; в праздничные же дни и в особенности в селах бывают совершенно переполнены; есть такие чайные, у дверей которых по праздникам стоит толпа народу, выжидая очереди войти в чайную; в некоторых городах бывали случаи, когда больше половины желающих, за неимением места, уходили в другие чайные, содержимые частными предпринимателями. Торговля в чайных производится от 6—8 часов утра до 8—11 часов вечера.