

63.3(2)
М30

МАГАДАНСКОЕ ОБЛАСТНОЕ УПРАВЛЕНИЕ СТАТИСТИКИ

НАРОДНОЕ ХОЗЯЙСТВО
МАГАДАНСКОЙ ОБЛАСТИ
30 ГОДЫ
СОВЕТСКОЙ ВЛАСТИ



МАГАДАН
1955



кр. 63.3(2)
НЗО

ЦСУ СССР

СТАТИСТИЧЕСКОЕ УПРАВЛЕНИЕ МАГАДАНСКОЙ ОБЛАСТИ

НАРОДНОЕ ХОЗЯЙСТВО
МАГАДАНСКОЙ ОБЛАСТИ
ЗА ГОДЫ СОВЕТСКОЙ ВЛАСТИ

СТАТИСТИЧЕСКИЙ СБОРНИК

КП-1
310

Магадан
1967



У К А З
Президиума Верховного Совета СССР
о награждении Магаданской области
ОРДЕНОМ ЛЕНИНА

За успехи, достигнутые трудящимися области в хозяйственном и культурном строительстве, наградить Магаданскую область орденом Ленина.

Председатель Президиума
Верховного Совета СССР Н. Подгорный.

Секретарь Президиума
Верховного Совета СССР М. Георгадзе.

Москва, Кремль, 21 августа 1967 г.

ПРЕДИСЛОВИЕ

За годы Советской власти Крайний Северо-Восток из отсталой окраины царской России превратился в край бурно развивающейся промышленности, сельского хозяйства, культуры и науки.

Особенно быстрыми темпами преобразование Крайнего Северо-Востока осуществляется после образования области.

Настоящий сборник «Народное хозяйство Магаданской области за годы Советской власти» содержит цифры, характеризующие успехи в экономическом и культурном строительстве области за 50 лет Советской власти.

Все показатели приведены в границах территории Магаданской области. В сборнике представлены также статистические материалы, свидетельствующие об огромных успехах, достигнутых в развитии экономики и культуры Чукотского национального округа, входящего в состав Магаданской области.

Сборник подготовлен работниками Магаданского областного статистического управления: Я. С. Гавриленко, М. Н. Голяковым, А. Ф. Сеничевым, Ф. С. Таченко, А. Н. Терехиным, Л. Д. Травиной, М. В. Челядиновой.

Общая редакция осуществлена начальником областного статистического управления И. С. Голубевым.

РОСТ ВАЛОВОЙ ПРОДУКЦИИ ПРОМЫШЛЕННОСТИ ОБЛАСТИ
(в процентах к 1913 году)

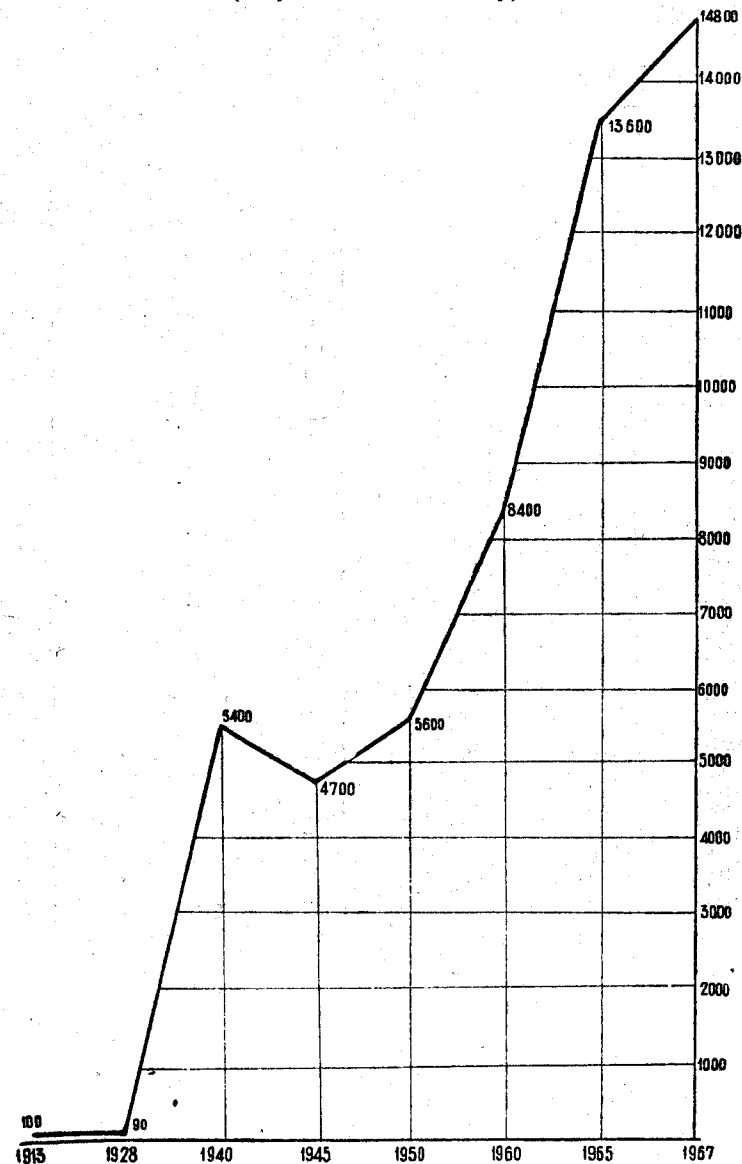

РОСТ ПРОИЗВОДИТЕЛЬНОСТИ ТРУДА НА ОДНОГО РАБОТАЮЩЕГО
(в процентах к 1955 году)

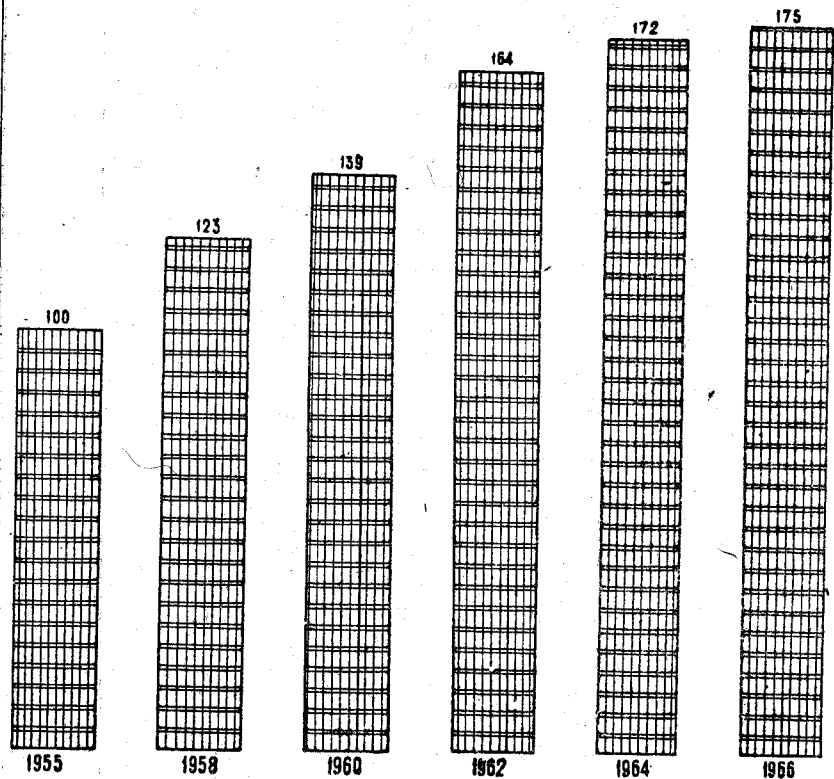

**РОСТ МОЩНОСТИ ЭЛЕКТРОСТАНЦИЙ (ТЫС. КВТ)
И ПРОИЗВОДСТВО ЭЛЕКТРОЭНЕРГИИ (МЛН. КВТЧ)**

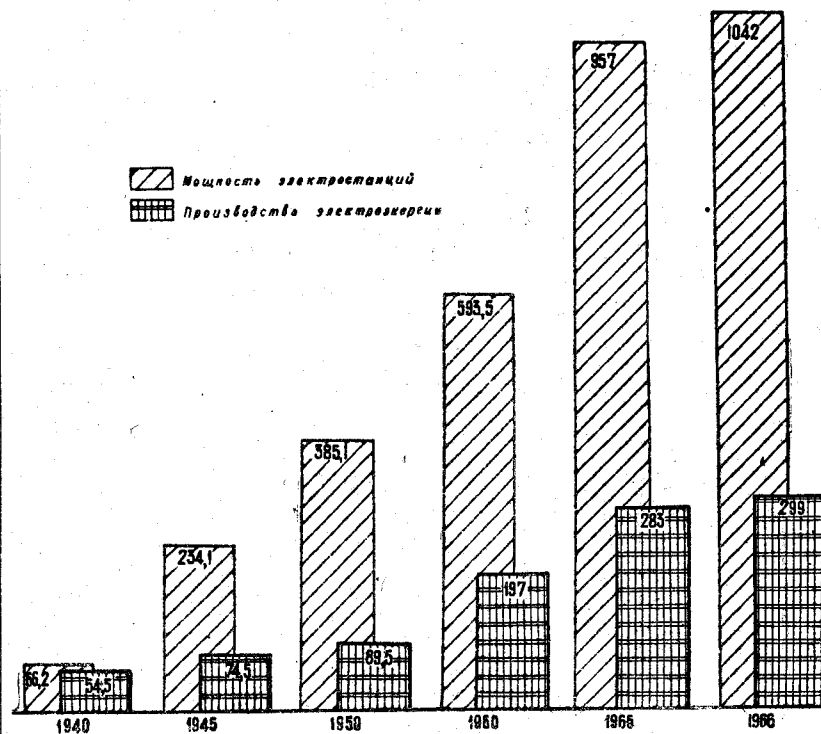

РОСТ И СТРУКТУРА ПОСЕВНЫХ ПЛОЩАДЕЙ

(в гектарах)

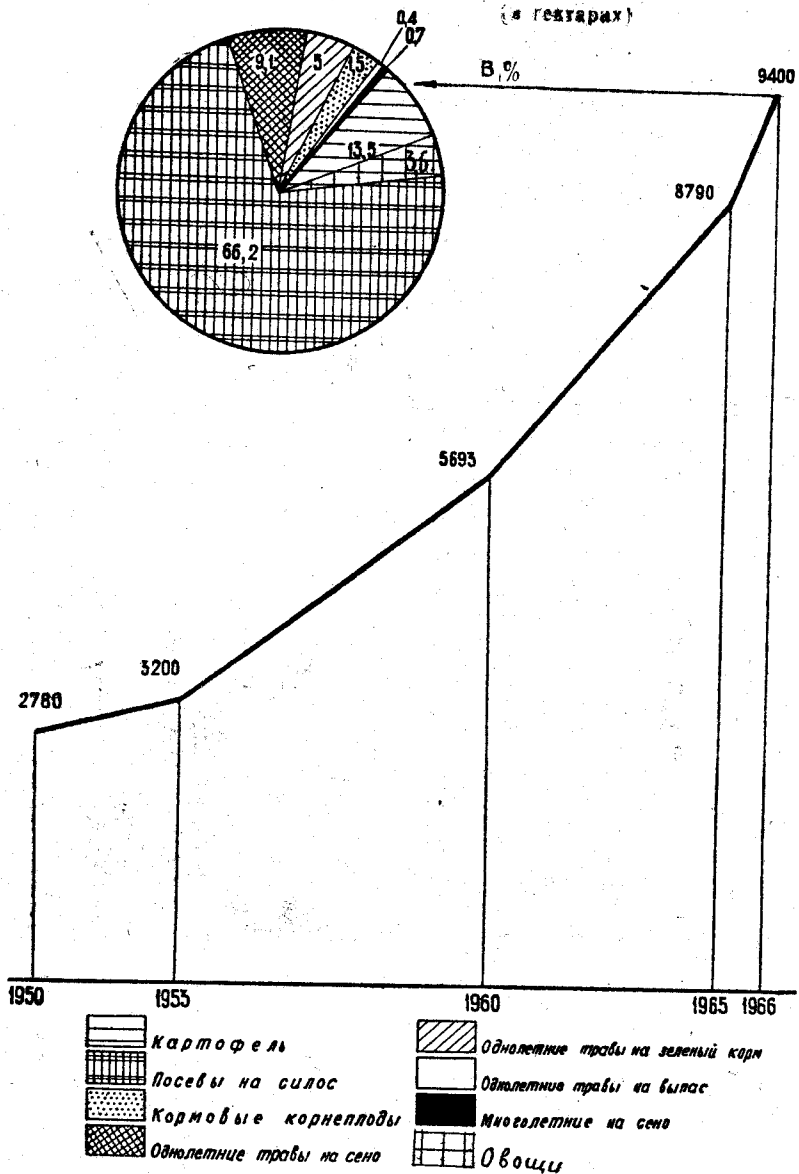

РОСТ ТРАКТОРНОГО ПАРКА В СЕЛЬСКОМ ХОЗЯЙСТВЕ

(в пересчете на 15-сильные; на начало 1967 года; тысяч штук)

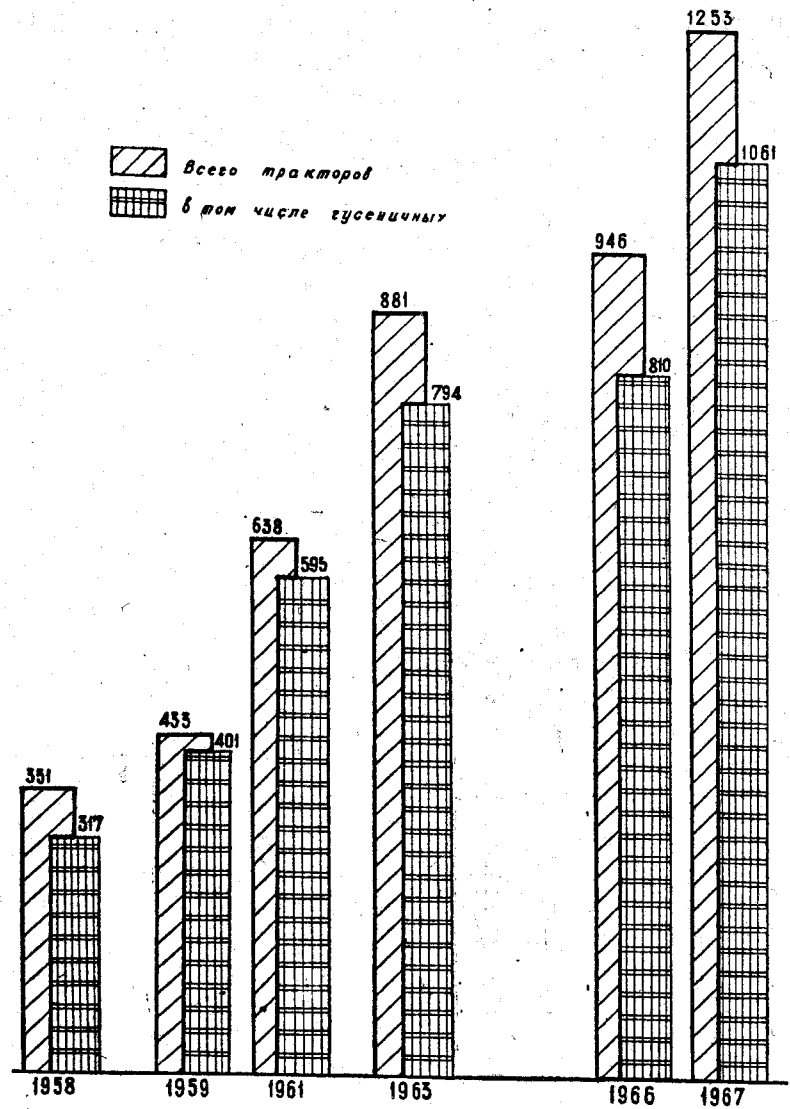

ПОТРЕБЛЕНИЕ ЭЛЕКТРОЭНЕРГИИ В СЕЛЬСКОМ ХОЗЯЙСТВЕ
(в процентах к 1963 году)

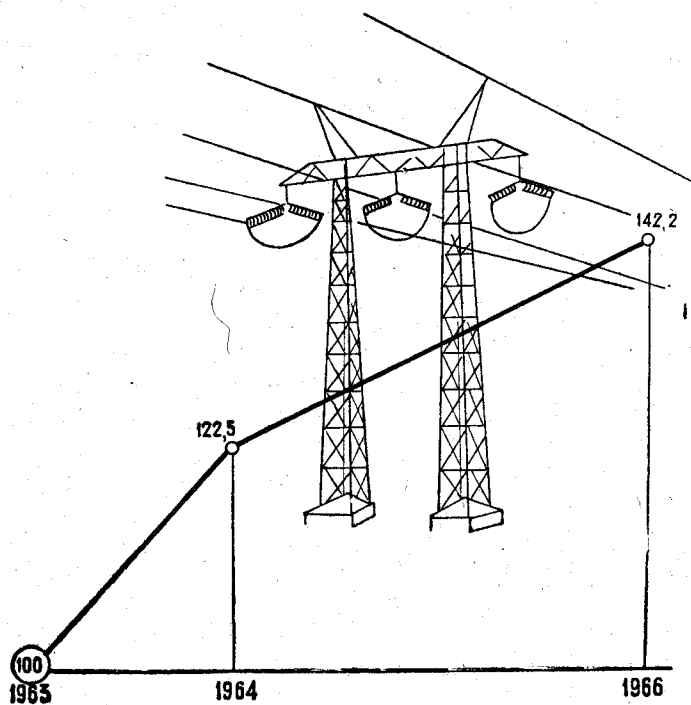

РОСТ ПОГОЛОВЬЯ ОЛЕНЕЙ
(на начало года; тысяч голов)

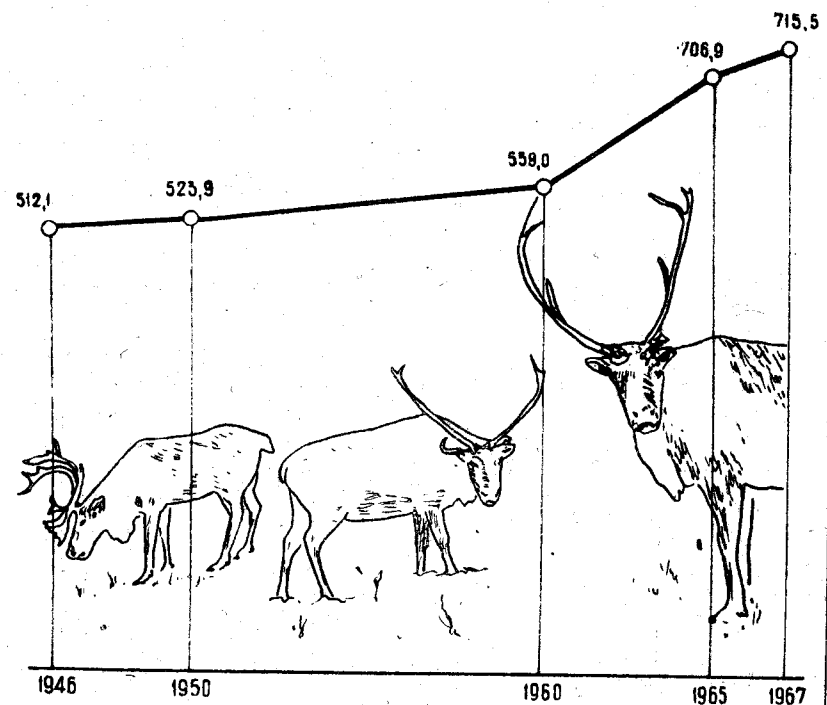

РОСТ ПОГОЛОВЬЯ КРУПНОГО РОГАТОГО СКОТА
(на начало года; тысяч голов)

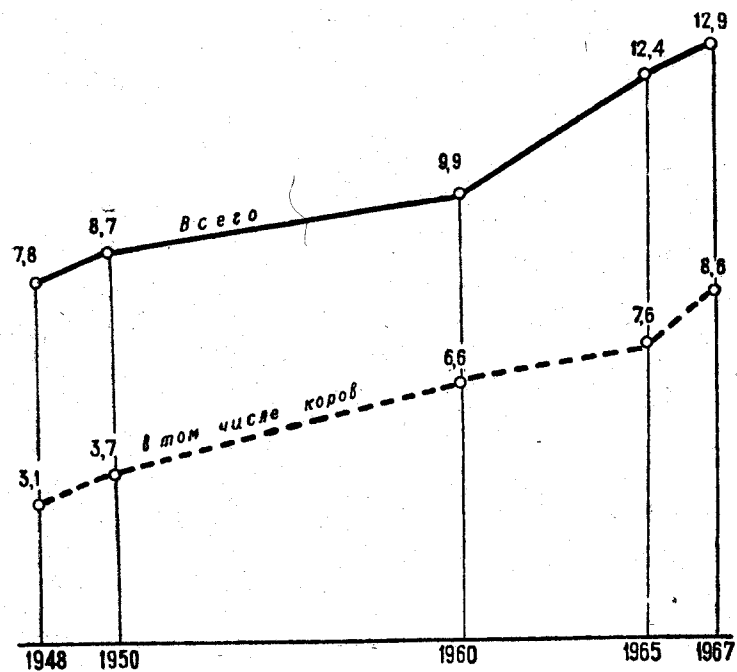

РОСТ ПОГОЛОВЬЯ ПТИЦЫ
(на начало года; тысяч голов)

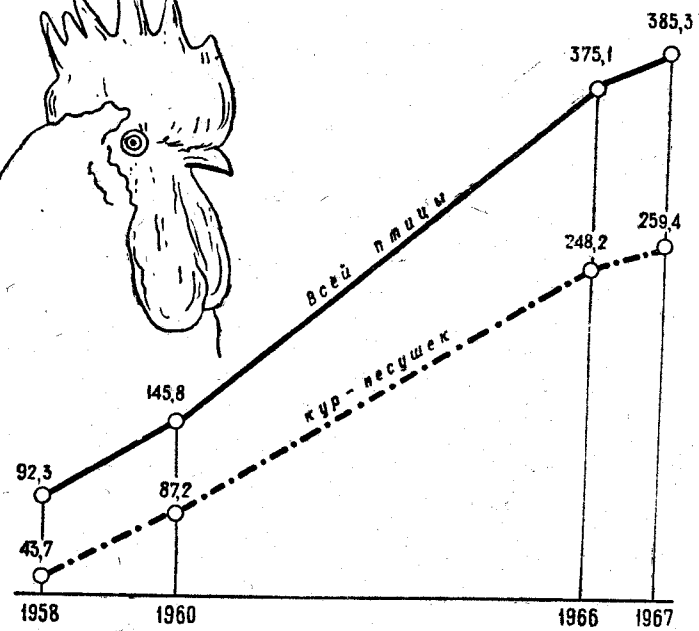

РОСТ ПОГОЛОВЬЯ ОСНОВНЫХ ВИДОВ ПУШНЫХ ЗВЕРЕЙ
(клеточное звероводство; на начало года; тысяч голов)

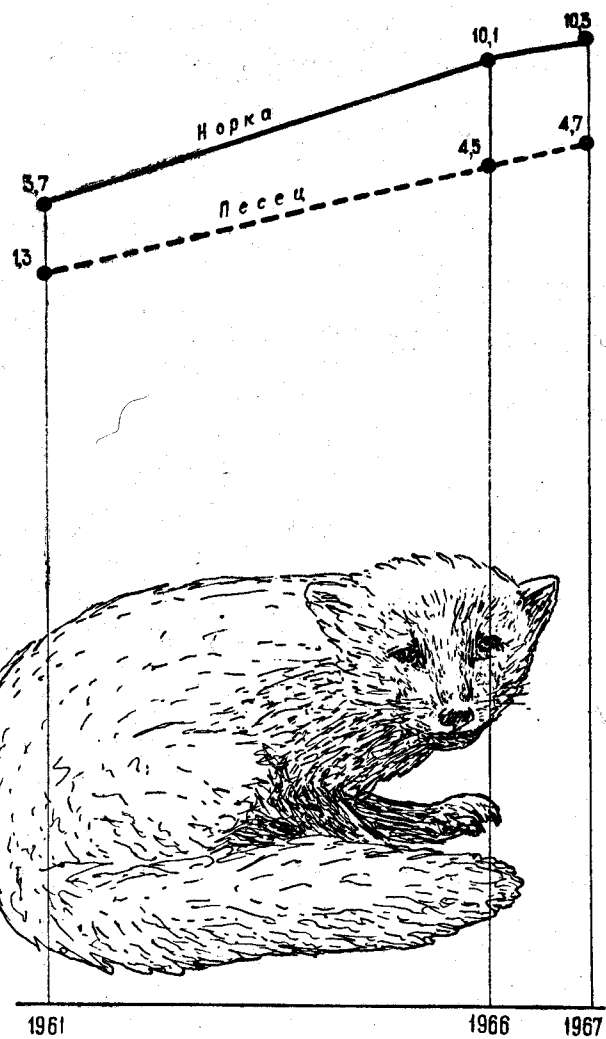

ПРОИЗВОДСТВО МЯСА ВСЕХ ВИДОВ
(тысяч тонн)

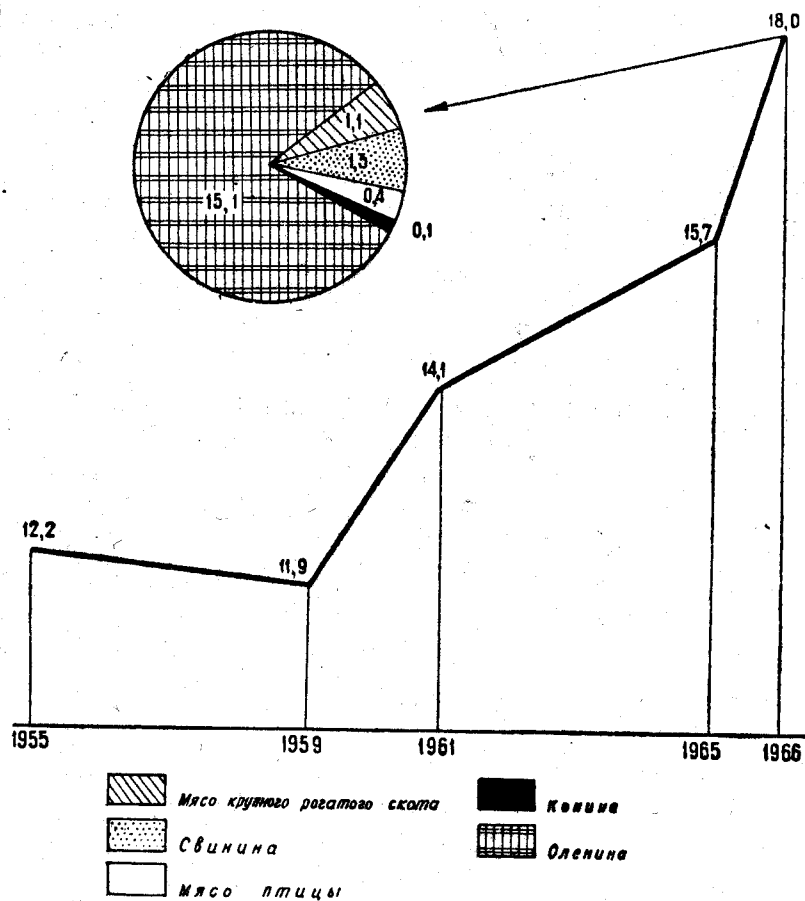

ПРОИЗВОДСТВО МОЛОКА ВО ВСЕХ КАТЕГОРИЯХ ХОЗЯЙСТВ
(тысяч тонн)

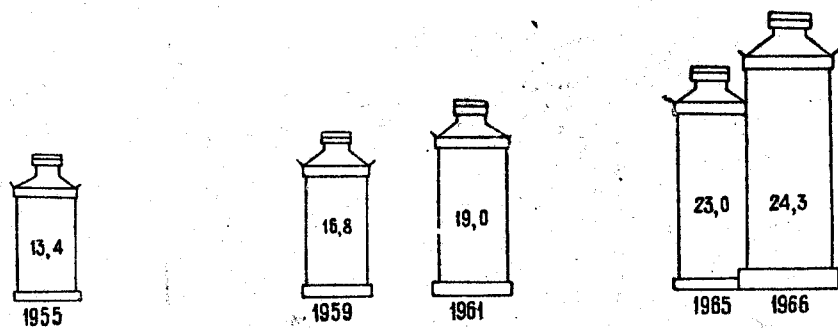

ПРОИЗВОДСТВО ЯИЦ В ГОСХОЗЯЙСТВАХ И КОЛХОЗАХ
(млн. штук)

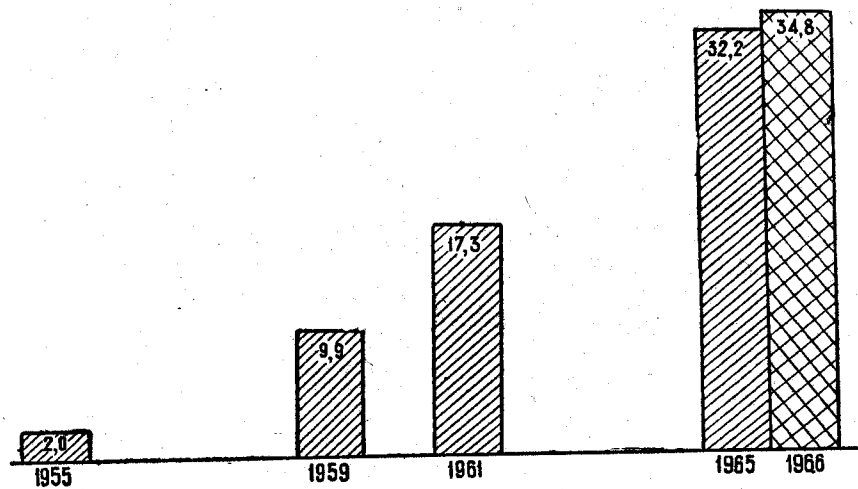

РОСТ ЗАКУПОК СЕЛЬСКОХОЗЯЙСТВЕННЫХ ПРОДУКТОВ

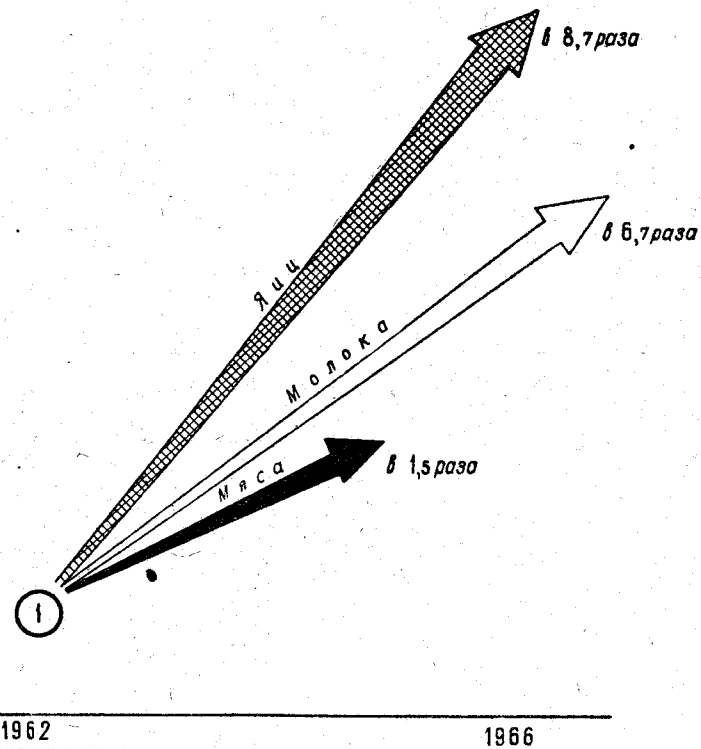

РОСТ ГРУЗОБОРОТА ВСЕГО АВТОМОБИЛЬНОГО ТРАНСПОРТА
(в процентах к 1955 году)

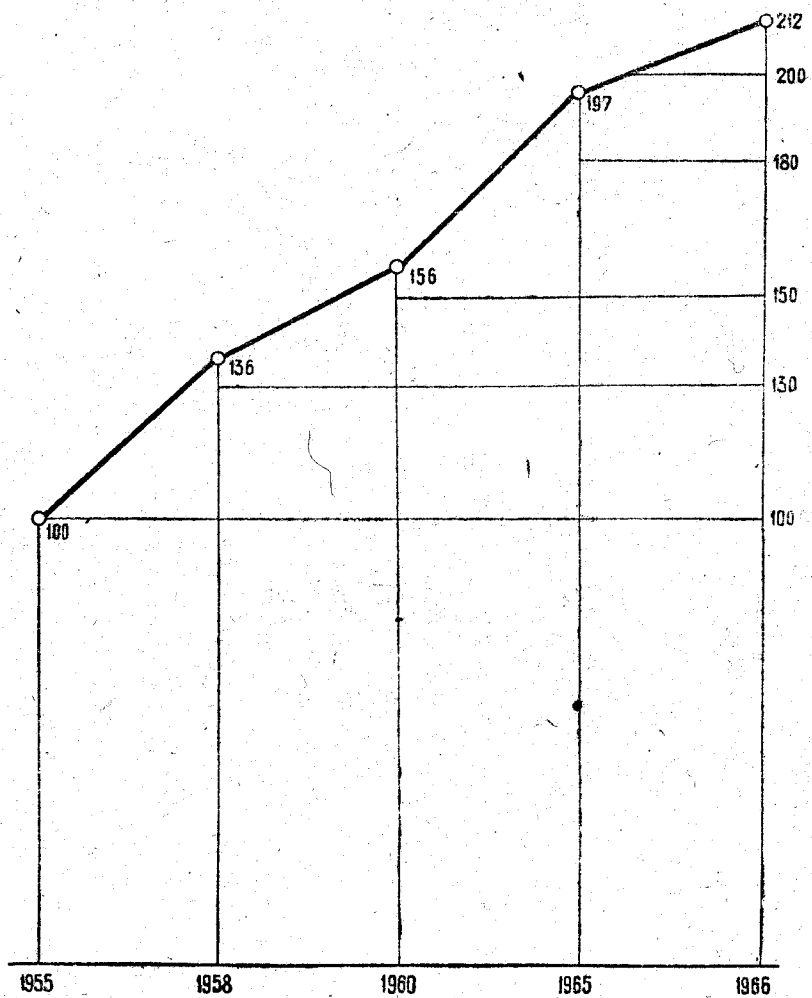

ЧИСЛЕННОСТЬ УЧАЩИХСЯ В ОБЛАСТИ
В ОБЩЕОБРАЗОВАТЕЛЬНЫХ ШКОЛАХ
(на начало учебного года; тысяч человек)

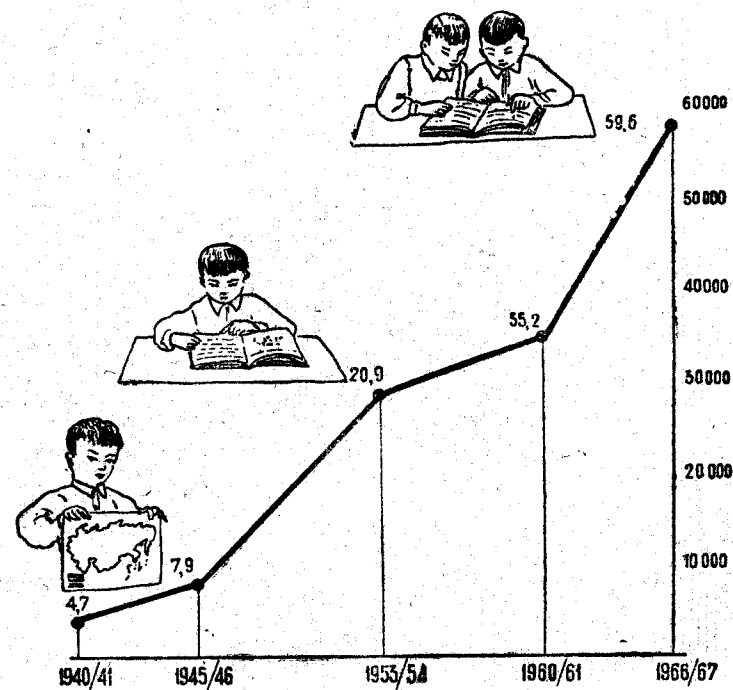

РОСТ ЧИСЛА КЛУБНЫХ УЧРЕЖДЕНИЙ И КИНОУСТАНОВОК

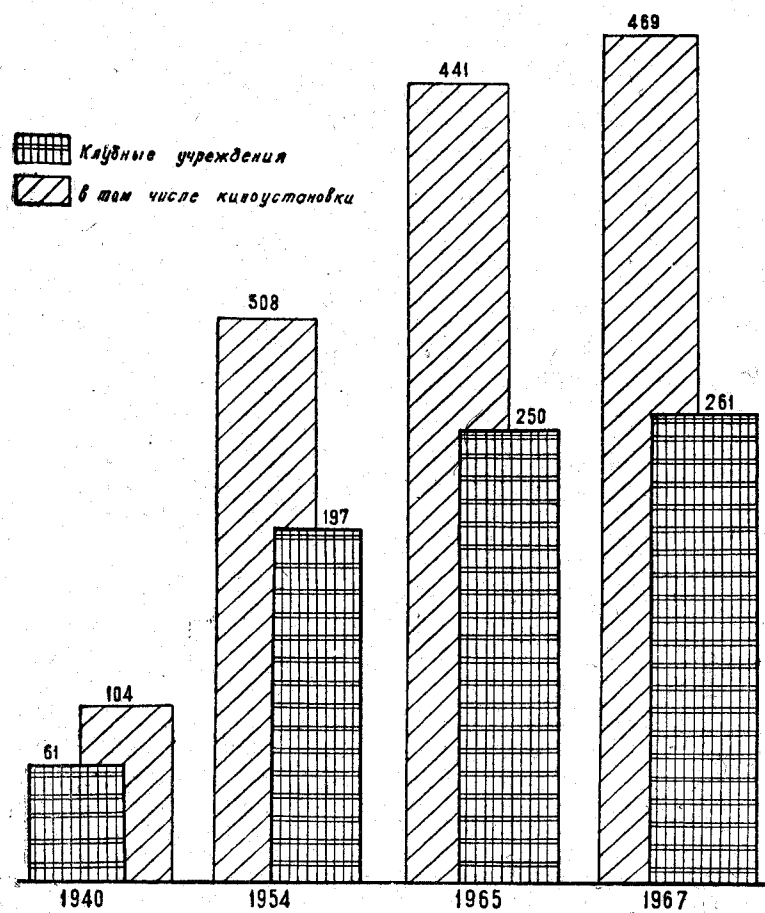

ЧИСЛЕННОСТЬ ВРАЧЕЙ В ОБЛАСТИ (включая зубных; человек)

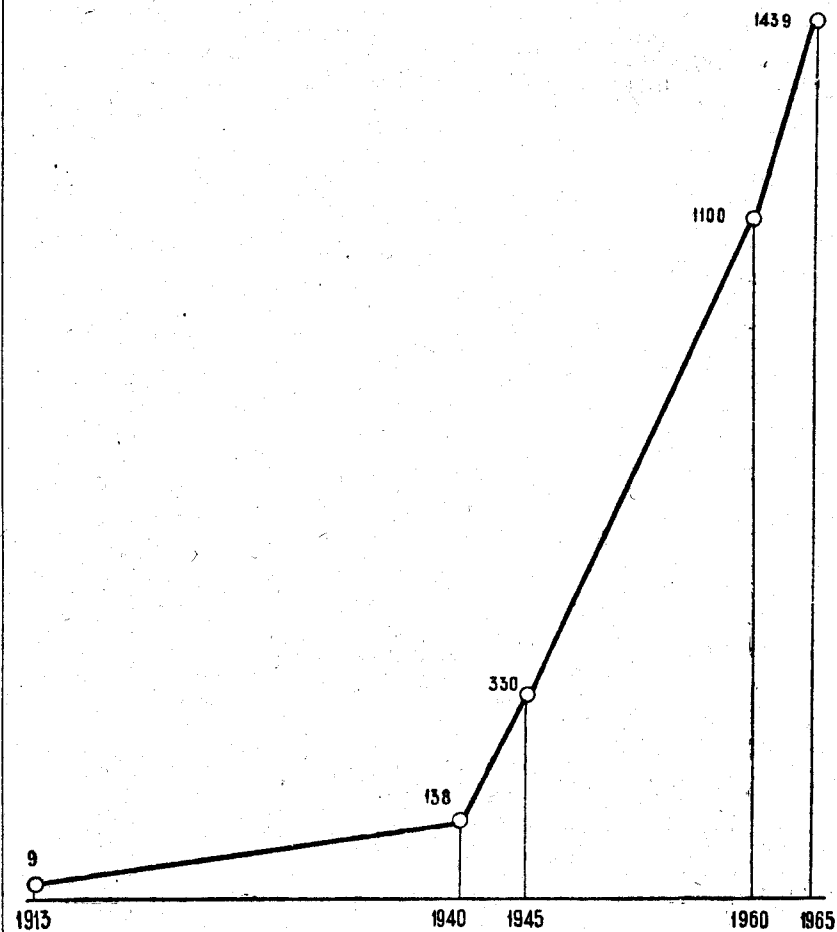

**РОСТ РОЗНИЧНОГО ТОВАРОБОРОТА
ГОСУДАРСТВЕННОЙ И КООПЕРАТИВНОЙ ТОРГОВЛИ,
ВКЛЮЧАЯ ОБЩЕСТВЕННОЕ ПИТАНИЕ**

(в процентах к 1954 году)

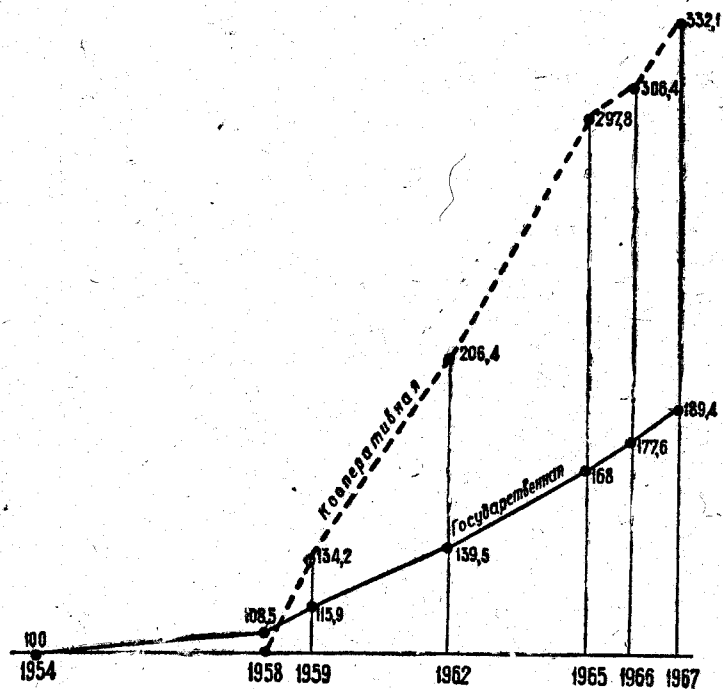

**РОСТ ТОВАРОБОРОТА ОБЩЕСТВЕННОГО ПИТАНИЯ
В ГОСУДАРСТВЕННОЙ И КООПЕРАТИВНОЙ ТОРГОВЛЕ**
(в ценах соответствующих лет; в млн. рублей)

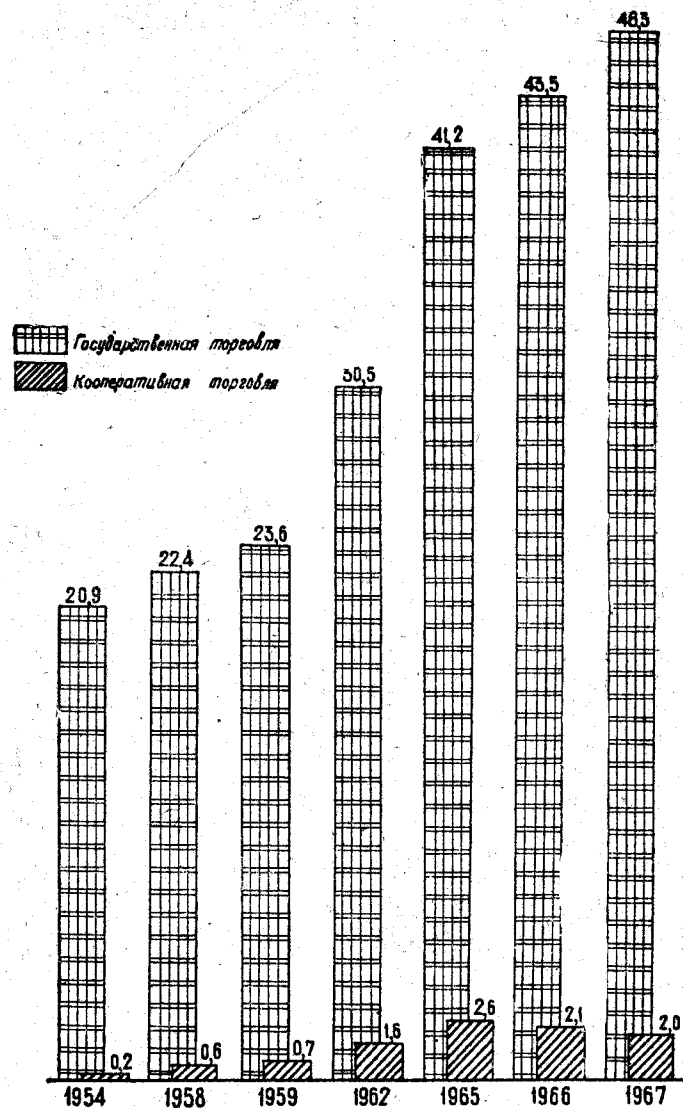

РАЗВИТИЕ РОЗНИЧНОЙ СЕТИ
И СЕТИ ОБЩЕСТВЕННОГО ПИТАНИЯ
ГОСУДАРСТВЕННОЙ И КООПЕРАТИВНОЙ ТОРГОВЛИ
(в процентах к 1954 году)

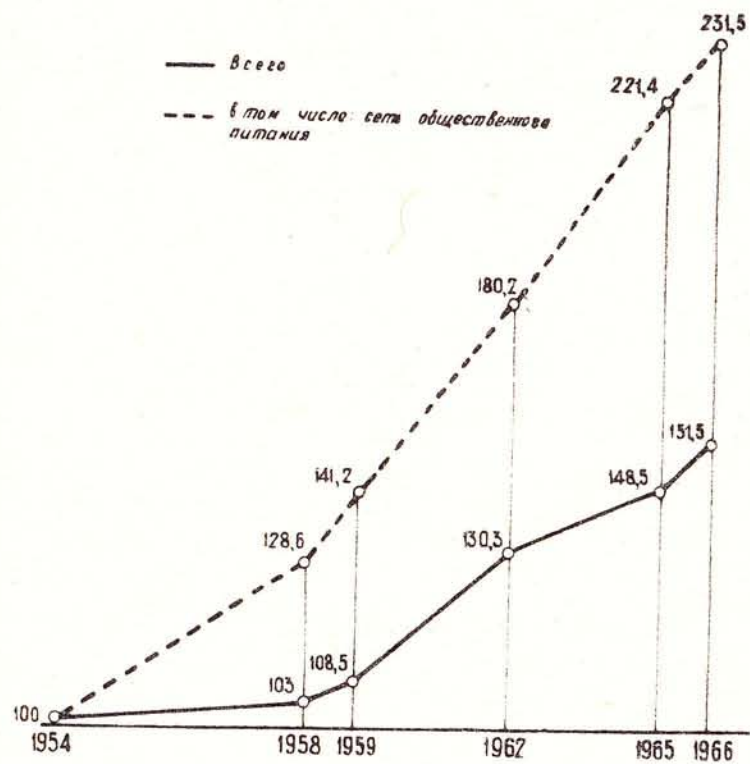

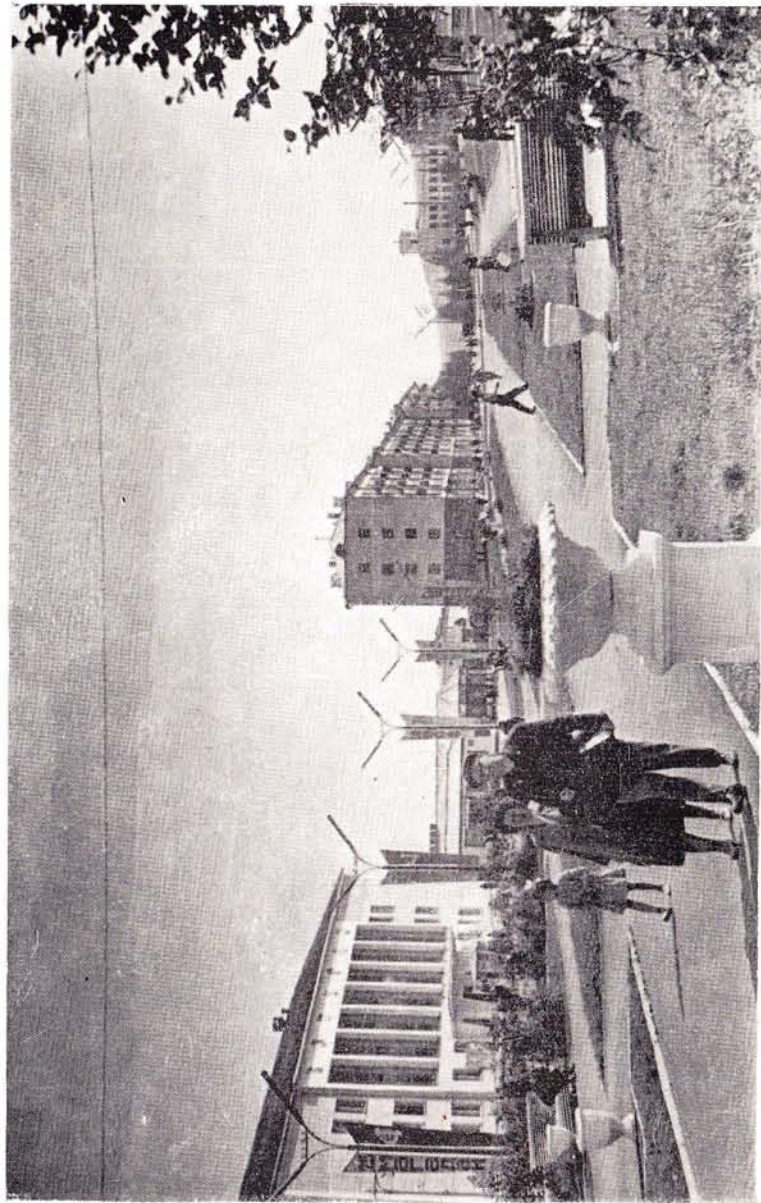

В 1928 году на берегу таежной реки Магаданки геологи поставили первые два домика. Сегодня город Магадан — крупнейший промышленный и культурный центр Северо-Востока СССР.



Магаданскую область по праву называют валютным цехом страны. Здесь добывают также олово, вольфрам и другие полезные ископаемые. В юбилейном году на месторождении «Пламенное» на Чукотке начата добыча ртути.

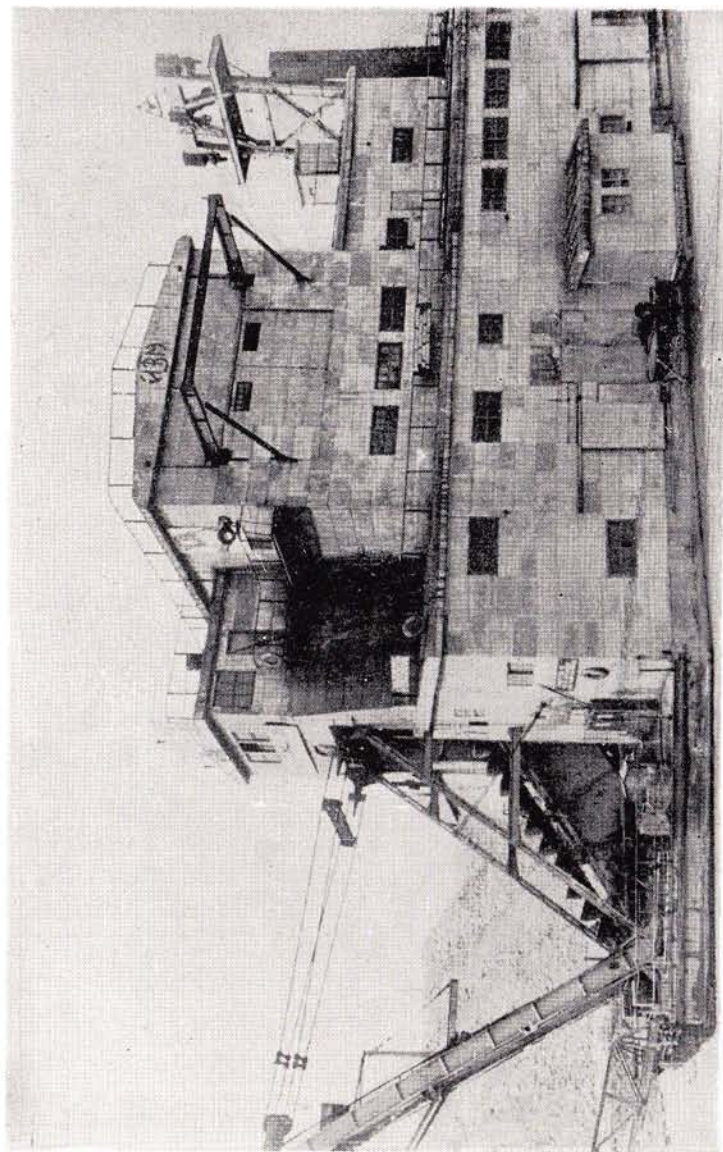

В 1940 году на Колыму завезли оборудование для строительства первой драги на деревянных понтонах. Сегодня на Колыме и Чукотке работают 17 мощных, современных плавучих фабрик золота.

ОБЩИЕ СВЕДЕНИЯ

Магаданская область образована в 1953 г. в соответствии с Указом Президиума Верховного Совета СССР от 3 декабря 1953 г. Территория области равна 1199,1 тыс. км², что составляет 7 процентов территории РСФСР.

На территории Магаданской области могут свободно разместиться несколько больших западно-европейских государств, таких как Великобритания, Дания, Ирландия, Нидерланды, Федеративная Республика Германии и Франция вместе взятые.

От крайней юго-восточной точки области — мыса Алявина — до крайней северо-восточной — мыса Дежнева по прямой около 2300 километров. Самый северный участок области — остров Врангеля — расположен на 500 километров севернее Полярного круга. Магаданская область окружена водами двух океанов — Северного Ледовитого и Тихого. С севера область омывают Восточно-Сибирское и Чукотское моря, с северо-востока — Берингово и с юго-востока — Охотское моря.

ЧИСЛЕННОСТЬ НАСЕЛЕНИЯ МАГАДАНСКОЙ ОБЛАСТИ

Годы	Все население (тыс. человек)	В том числе		В процентах ко всему населению	
		городское население (тыс. человек)	сельское население (тыс. человек)	городское население	сельское население
1939 (по переписи на 17 января)	173,0	30,7	142,3	17,8	82,2
1954*	207,7	154,1	53,6	74,2	25,8
1959 (по переписи на 15 января)	235,6	193,3	42,3	82,0	18,0
1960*	243,1	201,0	42,1	82,7	17,3
1961*	248,4	206,8	41,6	83,2	16,8
1962*	263,0	221,3	41,7	84,1	15,9
1963*	279,2	238,0	41,2	85,2	14,8
1964*	294,5	251,1	43,4	85,3	14,7
1965*	308,9	264,5	44,4	85,6	14,4
1966*	317,8	274,9	42,9	86,5	13,5
1967*	327,0	281,8	45,2	86,2	13,8

* Оценка на 1 января.

За годы существования области численность населения возросла на 57 процентов, а именно: если на дату образования области численность населения составляла 207,7 тыс. человек, то на 1 января 1967 года в области насчитывалось 327 тыс. человек.

Начиная с 1959 года, ежегодный прирост населения в области составляет 3—6 процентов.

ЧИСЛО ГОРОДОВ И ПОСЕЛКОВ ГОРОДСКОГО ТИПА И ЧИСЛЕННОСТЬ НАСЕЛЕНИЯ МАГАДАНСКОЙ ОБЛАСТИ

(на начало года)

	1939 г.	1954 г.	1960 г.	1966 г.	1967 г.
Число городов	1	1	1	3	4
Число поселков городского типа	—	34	34	45	45
Общая численность городского населения (тыс. человек)	30,7	154,1	201,0	274,9	281,8

Рост промышленных предприятий, увеличение численности населения способствовали возникновению в области новых городов, поселков городского типа. Из рабочих поселков выросли города Анадырь, Сусуман и Певек; сельские населенные пункты превратились в поселки городского типа. Наиболее крупные из них — Усть-Омчуг, Ягодное, Билибино.

АДМИНИСТРАТИВНО-ТЕРРИТОРИАЛЬНОЕ ДЕЛЕНИЕ МАГАДАНСКОЙ ОБЛАСТИ

на 1 января 1967 года

	Территория (тыс. км ²)	Число		
		городов	рабочих поселков	сельских Советов
Магаданская область — всего	1 199,1	4	45	70
в том числе:				
гор. Магадан	0,6	1	—	—
районы:				
Ольский	76,4	—	2	6
Омсукчанский	61,8	—	2	3
Северо-Эвенский	102,0	—	1	6
Среднеканский	91,4	—	1	5
Сусуманский	33,5	1	9	2
Тенькинский	32,6	—	3	4
Хасынский	—	—	6	—
Ягоднинский	65,4	—	6	2
Чукотский национальный округ —				
всего	721,5	2	15	42
районы:				
Анадырский	249,6	1	2	10
Беринговский	37,9	—	2	3
Билибинский	174,7	—	3	6
Иультинский	123,8	—	3	7
Провиденский	27,3	—	1	5
Чаунский	77,9	1	4	4
Чукотский	30,3	—	—	7

Территория области утверждена Центральным картографо-геодезическим фондом управления геодезии и картографии Министерства геологии и охраны недр СССР в количестве 1 199,1 км², в том числе не распределено по районам 13,9 тыс. км².

«Превращение Советского Союза в могучую индустриальную державу — величайшая победа рабочего класса, всего народа. Рабочий класс нашей страны бережно хранит и развивает славные трудовые традиции первых пятилеток».

Из Постановления ЦК КПСС о подготовке к 50-летию Великого Октября

ПРОМЫШЛЕННОСТЬ

РОСТ ВАЛОВОЙ ПРОДУКЦИИ ВСЕЙ ПРОМЫШЛЕННОСТИ

За 1913—1967 гг.

(1913 г. = 1)

Годы	Вся промышленность
1928	0,9
1932	3,2
1937	11,6
1940	54
1945	47
1950	56
1955	66
1960	84
1965	136
1966	138
1967 (план)	148

Природные богатства Крайнего Северо-Востока СССР до 1930 года были вовлечены в хозяйственный оборот страны в незначительной степени. После открытия в 1929 году на реке Среднекан богатого россыпного месторождения золота и создания в 1931 году Государственного треста по промышленному и дорожному строительству в районах верхней Колымы начала бурно развиваться горнодобывающая промышленность.

Эксплуатация месторождений полезных ископаемых и территориальная разобщенность предопределили развитие всех остальных отраслей промышленности, необходимых для обслуживания горных предприятий и населения.

В области начали появляться энергетические предприятия, была построена большая сеть автомобильных дорог, морских и речных портов, аэродромов.

Построены машиноремонтные и машиностроительные заводы. Появились предприятия угольной, лесной и деревообрабатывающей промышленности, промышленности строительных материалов, легкой и пищевой.

Сейчас промышленные предприятия области поставляют народному хозяйству страны золото, олово, вольфрам, рыбу и продукцию машиностроения, а это свидетельствует о высоком уровне промышленного производства и отражает политику Коммунистической партии в вопросе ускоренного освоения сырьевых богатств восточных районов страны.

Общий объем продукции, выпускаемой промышленными предприятиями области, увеличится в 1967 году по сравнению с 1913 годом в 148 раз.

РОСТ ВАЛОВОЙ ПРОДУКЦИИ ВСЕЙ ПРОМЫШЛЕННОСТИ

за 1953—1967 гг.

(годы существования Магаданской области)

Годы	В процентах к 1953 г.
1954	92
1955	92
1956	90
1957	94
1958	100
1959	109
1960	118
1961	137
1962	156
1963	172
1964	182
1965	190
1966	192
1967	207

За годы существования области промышленное производство увеличивалось в среднем за год на 7—8 процентов, в 1967 году объем валовой продукции по сравнению с 1953 годом увеличился в 2,1 раза.

ТЕМПЫ РОСТА ВАЛОВОЙ ПРОДУКЦИИ ВАЖНЕЙШИХ ОТРАСЛЕЙ
ПРОМЫШЛЕННОСТИ ЗА ГОДЫ ПЯТИЛЕТОК

	Первая пя- тилетка 1928 г. в % к 1928 г.	Вторая пя- тилетка 1937 г. в % к 1932 г.	Три пред- военных года 3-й пятилетки 1940 г. в % к 1937 г.	Четвертая пятилетка 1950 г. в % к 1945 г.	Пятая пя- тилетка 1955 г. в % к 1950 г.	Шестая пятилетка 1960 г. в % к 1955 г.	Седьмая пятилетка 1965 г. в % к 1960 г.
Вся промышленность	в 3,4 р	в 3,6 р	в 4,7 р	в 119	в 117	в 128	в 161
в том числе:							
Цветная металлургия	в 2,2 р	в 9,3 р	в 12,3 р	в 58	в 83	в 126	в 164
Топливная промышлен- ность	—	—	—	в 3,8 р	в 2,1 р	в 111	в 141
Производство электро- энергии и теплоэнергии	в 4,9 р	в 6 р	в 21 р	в 165	в 152	в 119	в 177
Машиностроение и ме- таллообработка	в 3,6 р	в 7,4 р	в 2,8 р	в 3,6 р	в 117	в 108	в 150
Лесная и дерево-обраба- тывающая промышлен- ность	в 3,5 р	в 166	в 157	в 43	в 94	в 165	в 78
Промышленность строй- материалов	в 3,7 р	в 5,2 р	в 2,3 р	в 14	в 12,4 р	в 145	в 2,3 р
Легкая промышленность	в 11,8 р	в 3 р	в 3,3 р	в 4,3 р	в 93	в 144	в 157
Пищевая промышлен- ность	в 3,2 р	в 5,5 р	в 124	в 163	в 148	в 143	в 187

Первая пятилетка является началом развития промышленности нашей об-
ласти.

К концу этой пятилетки в области вырабатывалось больше, чем в 1928 го-
ду: всей промышленной продукции — в 3,4 раза, продукции цветной металлур-
гии — в 2,2 раза, продукции машиностроения и металлообработки — в 3,6 раза,
производилось электроэнергии и теплоэнергии — в 4,9 раза.

В период второй пятилетки (1933—1937 гг.) происходил бурный рост числа
приисков, и на этой основе продукция цветной металлургии в 1937 году воз-
росла по сравнению с 1932 годом в 9,3 раза, производство электроэнергии —
в 6 раз.

В третьей пятилетке (1938—1940 гг.) наша страна вступила в период раз-
вернутого строительства социалистического общества и практического решения
экономической задачи — догнать и перегнать наиболее развитые капиталисти-
ческие страны по производству продукции на душу населения.

Для решения этих задач в области осуществлялось дальнейшее техниче-
ское вооружение всех отраслей народного хозяйства.

За первые три года третьей пятилетки производство всей промышленной
продукции возросло в 4,7 раза, продукции цветной металлургии — в 12,3 раза,
электроэнергии и теплоэнергии — в 21 раз и продукции машиностроения и ме-
таллообработки — в 28 раз.

На каждый процент прироста продукции всей промышленности области
в седьмой пятилетке приходится продукции в 239 раз больше, чем в первой
пятилетке.

РОСТ ВАЛОВОЙ ПРОДУКЦИИ ВАЖНЕЙШИХ ОТРАСЛЕЙ ПРОМЫШЛЕННОСТИ

(в процентах к 1953 г.)

	1955 г.	1960 г.	1965 г.	1966 г.
Вся промышленность	92	118	190	192
в том числе:				
Цветная металлургия	88	111	181	195
Топливная промышленность	96	107	150	156
Производство электроэнергии и теплоэнергии	107	127	153	165
Машиностроение и металлообработка	84	91	136	143
Лесная и деревообрабатывающая промышленность	104	170	131	145
Промышленность стройматериалов	62	90	в 2,1 р	в 2,2 р
Легкая промышленность	85	122	193	в 2,1 р
Пищевая промышленность	101	144	в 2,7 р	в 2,2 р

РОСТ ПРОМЫШЛЕННО-ПРОИЗВОДСТВЕННЫХ ОСНОВНЫХ ФОНДОВ ВСЕЙ ПРОМЫШЛЕННОСТИ

Годы	В процентах	
	к 1958 г.	к 1960 г.
1959	119	—
1960	118	—
1961	129	109
1962	145	123
1963	159	134
1964	169	143
1965	179	151
1966	191	161

Из года в год укреплялась и расширялась производственно-техническая база промышленности за счет обновления основных фондов. Это обновление происходит на базе передовой техники и достижений советской науки.

РОСТ ВАЛОВОЙ ПРОДУКЦИИ ОСНОВНЫХ ПРОМЫШЛЕННЫХ ПРЕДПРИЯТИЙ ПО РАЙОНАМ

(в процентах к 1955 г.)

	1960 г.	1965 г.	1966 г.
Всего по основным предприятиям области	144	в 2,4 р	в 2,4 р
в том числе:			
гор. Магадан (включая поссоветы Соколовский и Стекольный)	167	в 2,7 р	в 2,8 р
Районы:			
Ольский	131	в 3,1 р	158
Омсукчанский	166	в 2 р	в 2 р
Северо-Эвенский	120	в 2 р	169
Среднеканский	75	158	182
Сусуманский	138	в 2,3 р	в 2,4 р
Тенькинский	106	133	138
Ягоднинский	118	162	175
Чукотский национальный округ	173	в 3,7 р	в 3,7 р
в том числе районы:			
Анадырский	105	в 2,4 р	в 3 р
Беринговский	194	182	182
Билибинский	в 40 р	в 286 р	в 325 р
Иультинский	в 10 р	в 18 р	в 20 р
Провиденский	в 4,1 р	в 30 р	в 31 р
Чаунский	103,0	в 2,2 р	в 2,4 р
Чукотский	в 4,5 р	2,4 р	в 2,8 р

Промышленность Билибинского района начала бурно развиваться с 1959 года, вследствие чего этот район в 1966 по сравнению с 1955 годом имеет большой темп роста промышленного производства.

СРЕДНЕГОДОВАЯ ЧИСЛЕННОСТЬ ПРОМЫШЛЕННО-ПРОИЗВОДСТВЕННОГО ПЕРСОНАЛА ВСЕЙ ПРОМЫШЛЕННОСТИ

Годы	В процентах к 1955 г.
1960	96
1965	103
1966	126

СТРУКТУРА ПРОМЫШЛЕННО-ПРОИЗВОДСТВЕННОГО ПЕРСОНАЛА ВСЕЙ ПРОМЫШЛЕННОСТИ

(без промышленности колхозов; в процентах к итогу)

	1955 г.	1960 г.	1966 г.
Промышленно-производственный персонал — всего	100	100	100
в том числе:			
Рабочие	79	81	80
Инженерно-технические работники	14	13	14
Служащие	4	4	4
Прочий персонал	3	2	2

«Производительность труда, это, в последнем счете, самое важное, самое главное для победы нового общественного строя».

В. И. ЛЕНИН

РОСТ ПРОИЗВОДИТЕЛЬНОСТИ ТРУДА В ПРОМЫШЛЕННОСТИ

(на одного работающего)

Годы	В процентах	
	к 1955 г.	к 1960 г.
1956	102	—
1957	115	—
1958	123	—
1959	131	—
1960	139	—
1961	154	111
1962	164	118
1963	171	124
1964	172	124
1965	176	127
1966	175	126

За последние 11 лет среднегодовые темпы прироста производительности труда по промышленным предприятиям области составили в среднем 6,8 процента.

РОСТ ПРОИЗВОДИТЕЛЬНОСТИ ТРУДА РАБОТАЮЩИХ В ВАЖНЕЙШИХ ОТРАСЛЯХ ПРОМЫШЛЕННОСТИ

(в процентах к 1955 г.)

	1960 г.	1965 г.	1966 г.
Вся промышленность	139	176	175
в том числе:			
Производство электроэнергии и теплоэнергии	152	213	219
Топливная промышленность	127	159	158
Добыча руд цветных металлов	179	220	230
Машиностроение и металлообработка	130	191	201
Лесозаготовки и деревообрабатывающая промышленность	171	212	433
Производство строительных материалов	94	133	145
Легкая промышленность	142	115	115
Пищевая промышленность	132	181	144
Стекольная промышленность	145	409	470

Электрификация — основа создания материально-технической базы коммунизма.

МОЩНОСТЬ ЭЛЕКТРОСТАНЦИЙ И ПРОИЗВОДСТВО ЭЛЕКТРОЭНЕРГИИ

	1940 г.	1945 г.	1950 г.	1955 г.	1960 г.	1965 г.	1966 г.
Мощность электростанций, тыс. квт.	54,5	74,5	89,5	160	197,1	283	299
Производство электроэнергии — млн. квтч.	66,2	234,1	385,1	508,9	593,5	957,1	1042,3

Мощность электростанций области в 1966 году составила 299 тыс. квт., что почти в 6 раз больше, чем в 1940 году, и почти в 2 раза больше, чем в 1955 году.

В 1966 году произведено электроэнергии больше, чем в 1940 году, в 16 раз и в два раза больше, чем в 1955 году.

**ПРОИЗВОДСТВО ПРОМЫШЛЕННОЙ ПРОДУКЦИИ
В НАТУРАЛЬНОМ ВЫРАЖЕНИИ**

	1940 г.	1945 г.	1950 г.	1955 г.	1960 г.	1965 г.	1966 г.
Сталь — тыс. т	—	—	7,7	6,7	8,7	7,9	10,0
Прокат черных металлов — тыс. т	—	—	4,0	3,4	4,3
Стальное литье — т	—	—	2 118	2 979	3 229
Чугунное литье — т	—	—	4 263	4 497	4 234
Поковки — т	—	—	4 151	4 976	5 468
Штамповки — т	—	—	2 992	2 255	3 099
Уголь — тыс. т	125	703	852	1 024	1 132	1 510	1 582
Сборные железобетонные конструкции и детали — тыс. м ³	—	—	—	—	22,2	61,5	69
Стеновые панели — м ³ изделий	—	—	—	—	143	9 274	10 872
Стеновые крупные бетонные блоки — тыс. штук условного кирпича	—	—	—	—	3 024	10 180	8 911
Стеновые мелкие бетонные блоки — тыс. штук условного кирпича	—	—	—	7 482	20 423	24 314	27 570
Кирпич строительный — млн. штук	—	—	5,7	16,9	17,3	10,7	11,9
Известь строительная — тыс. т	—	0,4	4,1	5,7	9,4	11,0	11,0
Вывозка деловой древесины — тыс. м ³	1 285	485	554	301	297	279	281
Вывозка дров — тыс. м ³	1 460	2 339	744	581	293	320	532
Пиломатериалы — тыс. м ³	99	27	92	144	187	163	158
Мебель — тыс. руб.	475	1 171	2 146	2 647
Кожаная обувь — тыс. пар	19	3	26	37	119	125	165
Валяная обувь — тыс. пар	4	12	128	21	101	140	140
Верхние кожаные изделия — тыс. дцм ²	2954	2 036	5 164	12 205	13 032
Швейные изделия — тыс. руб.	7 875	12 778	13 496	15 325
Улов рыбы, добыча морского зверя и других морепродуктов — т	17 772	27 058	14 892	23 442	24 258	64 115	53 604
Макаронные изделия — т	—	—	685	1 965	1 227	1 732	994
Кондитерские изделия — т	—	—	69	990	962	1 217	1 260
Цельномолочная продукция — т	—	—	2 572	11 304	13 369
Колбасные изделия — т	40	23	144	133	1 574	2 392	2 605
Вино плодово-ягодное — тыс. дкл.	—	—	1	71	94	5	4
Вино виноградное — тыс. дкл.	—	—	—	—	282	538	549
Пиво — тыс. дкл.	2	1	110	281	677	907	1 006
Производство консервов — тыс. условных банок	—	—	35	217	60	687	326

РОСТ ДОБЫЧИ УГЛЯ

Годы	В процентах	
	к 1940 г.	к 1955 г.
1945	562	
1950	682	
1960	906	111
1963	1 059	129
1964	1 130	138
1965	1 208	147
1966	1 266	154

За годы Советской власти в области создана и успешно развивается угольная промышленность. Добыча угля по сравнению с 1940 годом возросла в 12,7 раза.

Уголь местного производства стал играть решающую роль в топливном балансе области.

Развитие тяжелой промышленности обеспечило неуклонный рост производства предметов народного потребления.

РОСТ ПРОИЗВОДСТВА МЕБЕЛИ

Годы	В процентах	
	к 1955 г.	к 1960 г.
1956	127	
1957	150	
1958	185	
1959	193	
1960	246	
1961	357	145
1962	421	171
1965	452	183
1966	557	226

Из года в год увеличивается производство мебели. В 1966 году производство мебели возросло по сравнению с 1955 годом в 5,6 раза.

РОСТ ПРОИЗВОДСТВА КОЖАНОЙ ОБУВИ

Годы	В процентах	
	к 1940 г.	к 1955 г.
1950	137	
1955	195	
1956	374	192
1957	426	219
1958	537	276
1960	626	322
1965	658	338
1966	868	446

РОСТ ПРОИЗВОДСТВА ШВЕЙНЫХ ИЗДЕЛИЙ

Годы	В процентах	
	к 1955 г.	к 1960 г.
1956	109	
1957	127	
1958	136	
1959	154	
1960	162	
1961	175	108
1962	183	113
1963	184	113
1964	187	115
1965	171	106
1966	195	120

РОСТ УЛОВА РЫБЫ, ДОБЫЧИ МОРЗВЕРЯ И МОРЕПРОДУКТОВ

Годы	В процентах			
	к 1913 г.	к 1940 г.	к 1950 г.	к 1955 г.
1928	151			
1940	307			
1945	468	152		
1950	258	84		
1955	406	132	157	
1957	514	167	199	127
1959	559	182	217	138
1962	871	283	338	214
1966	927	302	360	228

Рыбная промышленность до революции на территории области являлась единственной отраслью промышленного производства, но и та была технически отсталой.

В рыболовстве и обработке рыбы применялся только ручной труд.

Рыболовство велось преимущественно во внутренних водоемах примитивными средствами с парусных судов.

За годы Советской власти рыбная промышленность коренным образом преобразилась. Создан мощный рыболовный флот, оснащенный современными техническими средствами, способный вести экспедиционный промысел в открытом море.

Добыча рыбы с 5 780 т в 1913 году выросла до 53 604 т в 1966 году, т. е. увеличилась в 9,3 раза.





Нагаевский морской порт. Прибыла техника для приисков золотой Колымы.

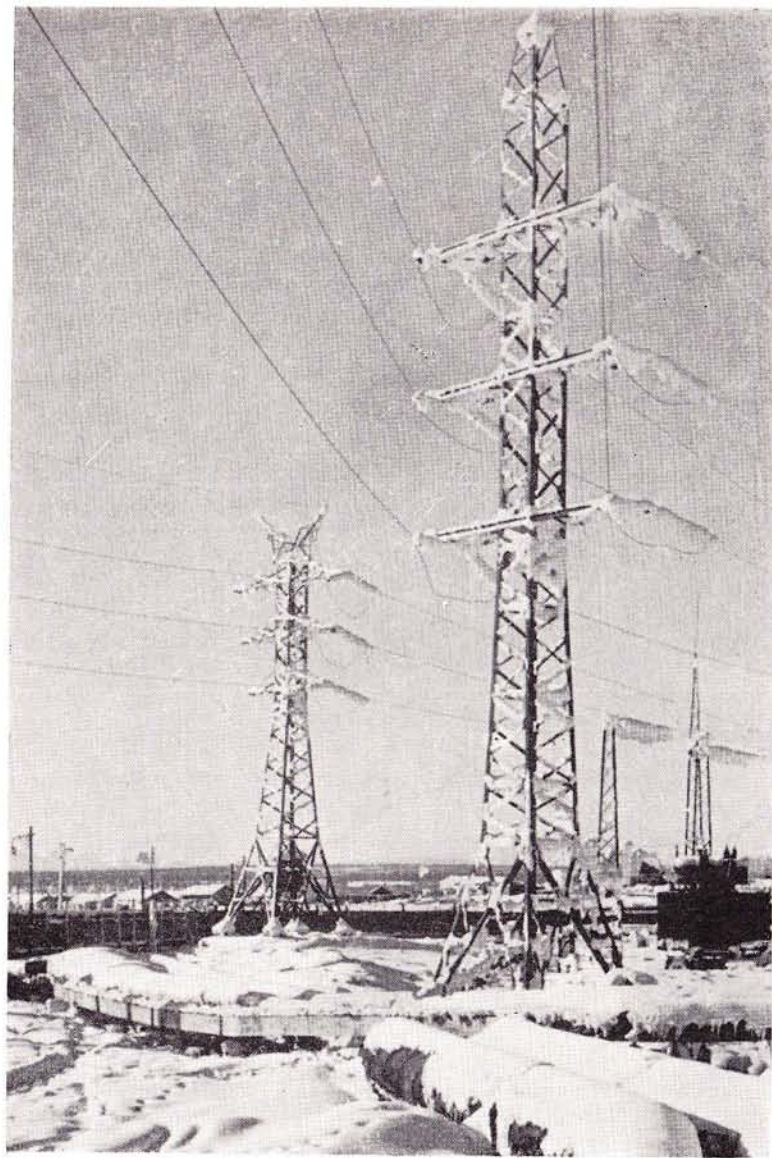

В Магаданской области на душу населения вырабатывается электроэнергии в 2,5—3 раза больше, чем в промышленных районах Дальнего Востока.



Автозимник Зеленый Мыс—Билибино.

«Главную экономическую задачу пятилетки партия видит в том, чтобы на основе всемерного использования достижений науки и техники, индустриального развития всего общественного производства, повышения его эффективности и производительности труда, обеспечить дальнейший значительный рост промышленности, высокие, устойчивые темпы развития сельского хозяйства...»

(Из директив XXIII съезда КПСС по пятилетнему плану развития народного хозяйства СССР на 1966—1970 гг.)

ТЕХНИЧЕСКИЙ ПРОГРЕСС В НАРОДНОМ ХОЗЯЙСТВЕ ОБЛАСТИ

Большая роль в осуществлении технического прогресса и внедрении достижений науки, техники в производство принадлежит изобретателям, рационализаторам и научно-техническим обществам.

ИЗОБРЕТАТЕЛЬСТВО И РАЦИОНАЛИЗАЦИЯ В НАРОДНОМ ХОЗЯЙСТВЕ МАГАДАНСКОЙ ОБЛАСТИ

	1958 г.	1960 г.	1966 г.
Число изобретателей и рационализаторов, подавших предложения	3 643	6 761	6 932
Количество внедренных в производство изобретений и рационализаторских предложений	3 797	6 745	6 341
Расчетная экономия от внедрения изобретений и рационализаторских предложений (тыс. рублей)	4 092	6 517	8 018

Число изобретателей и рационализаторов в области из года в год растет. Только за 1958—1966 годы их число выросло в 1,9 раза. За 9 лет, с 1958 по 1966 год, в народное хозяйство области внедрено 57 800 рационализаторских предложений. Расчетная экономия от внедрения предложений составила 62,1 миллиона рублей.

УРОВЕНЬ МЕХАНИЗАЦИИ РАБОТ В ГОРНОРУДНОЙ ПРОМЫШЛЕННОСТИ

(объем механизированных работ в процентах к общему объему выполненных работ)

ЦВЕТНАЯ МЕТАЛЛУРГИЯ

	1958 г.	1959 г.	1961 г.	1965 г.	1966 г.
Уборка руды и породы при проходке горных выработок (включая нарезные)	76,5	77,6	81,6	83,2	86,1
в том числе: при проходке нарезных выработок	—	—	89,5	89,7	89,0

УРОВЕНЬ МЕХАНИЗАЦИИ РАБОТ НА ШАХТАХ УГОЛЬНОЙ ПРОМЫШЛЕННОСТИ

(объем механизированных работ в процентах к общему объему выполненных работ)

	1959 г.	1960 г.	1964 г.	1965 г.	1966 г.
Навалка угля в очистных забоях при разработке пластов пологого и наклонного падения	79,2	63,4	85,4	91,0	82,4
Погрузка угля и породы при прохождении основных горизонтальных подготовительных выработок	63,4	73,7	97,5	90,0	83,7

УРОВЕНЬ МЕХАНИЗАЦИИ РАБОТ НА ЛЕСОЗАГОТОВИТЕЛЬНЫХ ПРЕДПРИЯТИЯХ

(объем механизированных работ в процентах к общему объему)

	1958 г.	1959 г.	1960 г.	1961 г.	1965 г.	1966 г.
Валка леса	98,6	99,3	99,2	100	100	100
Подвозка древесины к верхним складам	100	100	98,9	100	100	100
Погрузка древесины на верхних складах	75,8	90,2	98,7	98,9	100	100

«Создание, наряду с могучей промышленностью, процветающего всесторонне развитого и высокопродуктивного сельского хозяйства — обязательное условие построения коммунизма».

(Программа КПСС)

СЕЛЬСКОЕ ХОЗЯЙСТВО

ЧИСЛО КОЛХОЗОВ И СОВХОЗОВ НА КОНЕЦ ГОДА

	1954 г.	1959 г.	1960 г.	1965 г.	1966 г.
В области имелось на конец года совхозов	2	7	13	14	22
колхозов, включая рыболовецкие	60	55	41	35	35
в том числе:					
сельхозартели	45	55	41	35	35
Кроме того, совхозы в Приморском крае	—	—	—	—	2

В начале 1966 года крупные подсобные сельскохозяйственные предприятия были реорганизованы в совхозы Министерства сельского хозяйства. Поэтому к концу 1966 года на территории Магаданской области действовали уже 22 совхоза. Кроме того, 2 совхоза расположены на территории Приморского края, которые также подчинены Магаданскому областному управлению сельского хозяйства и поставляют продукцию для трудящихся Магаданской области.

Большие изменения произошли в колхозном строительстве. Партия и правительство проявляли и проявляют огромную заботу об укреплении и расширении колхозного производства. В 1954—1966 годах осуществлялось укрупнение колхозов, часть их была преобразована в совхозы, что привело к уменьшению общего числа колхозов, но к созданию более крупных коллективных хозяйств.

ПАРК ТРАКТОРОВ В СЕЛЬСКОМ ХОЗЯЙСТВЕ

(на начало года; в пересчете на 15-силльные; штук)

Годы	Всего тракторов	В том числе	
		гусеничные	колесные
1958	351	317	34
1959	433	401	32
1961	638	595	43
1963	881	794	87
1966	946	810	136
1967	1 253	1 061	192

«Увеличить в 1966—1970 гг. среднегодовой объем производства сельскохозяйственной продукции на 25 процентов по сравнению со среднегодовым объемом производства этой продукции в предыдущем пятилетии».

(Из Директив XXIII съезда КПСС по пятилетнему плану развития народного хозяйства СССР на 1966—1970 гг.).

ВАЛОВАЯ ПРОДУКЦИЯ СЕЛЬСКОГО ХОЗЯЙСТВА

(в сопоставимых ценах 1958 г.; миллионов рублей)

Годы	Вся продукция сельского хозяйства	В том числе	
		продукция земледелия	продукция животноводства
1959	15,3	1,7	13,6
1960	16,9	2,1	14,8
1961	17,7	1,8	15,9
1962	19,6	2,0	17,6
1963	21,2	1,8	19,4
1964	22,6	2,3	20,3
1965	23,4	2,3	21,1
1966	25,4	3,4	22,0

С 1966 года в объем валовой продукции по области включается продукция совхозов «Приозерный» и «Дубининский», расположенных на территории Приморского края, но поставляющих продукцию для трудящихся Магаданской области.

РОСТ ВАЛОВОЙ ПРОДУКЦИИ

(1959 г. = 100)

Годы	Вся продукция сельского хозяйства	В том числе	
		продукция земледелия	продукция животноводства
1960	110	124	109
1961	116	106	117
1962	128	118	129
1963	139	106	143
1964	148	135	149
1965	153	135	155
1966	166	200	162

СОЦИАЛИСТИЧЕСКОЕ ЗЕМЛЕДЕЛИЕ

Посевные площади

(в хозяйствах всех категорий; гектаров)

	1950 г.	1953 г.	1960 г.	1965 г.	1966 г.
Вся посевная площадь	2 780	3 200	5 693	8 790	9 400
из них:					
Картофель	900	1 300	969	1 293	1 265
Овощные культуры	680	800	360	367	349
в том числе капуста	470	660	293	312	298
Кормовые культуры	1 200	1 100	4 364	7 130	7 786
из них:					
посевы на силос	100	—	2 669	5 733	6 217
однолетние травы	300	700	1 499	1 256	1 366
кормовые корнеплоды	500	400	137	102	137
многолетние травы	300	—	59	39	66

Кроме того

Посевные площади в совхозах Приморского края

(гектаров)

	1966 г.
Вся посевная площадь	4 934
из них:	
Зерновые культуры	2 470
Картофель	1 053
Овощные культуры	129
в том числе капуста	42
Кормовые культуры	388
из них:	
посевы на силос	229
однолетние травы	65
кормовые корнеплоды	20
многолетние травы	74
Технические культуры	894

ВАЛОВОЙ СБОР КАРТОФЕЛЯ И ОВОЩНЫХ КУЛЬТУР

(во всех категориях хозяйств; тонн)

Годы	Картофель	Овощные культуры
Всего по области		
1954	8 426	6 753
1960	9 523	7 826
1965	11 751	6 416
1966	12 877	9 063
Кроме того в совхозах Приморского края		
1966	6 089	1 117

УРОЖАЙНОСТЬ КАРТОФЕЛЯ И ОВОЩНЫХ КУЛЬТУР

(центнеров с 1 гектара)

Годы	Картофель	Овощные культуры
Всего по области		
1954	80	104
1960	98	218
1965	91	175
1966	102	260
Кроме того в совхозах Приморского края		
1966	58	87

Оленеводство в Магаданской области является основной отраслью колхозно-совхозного производства.

ОЛЕНЕВОДСТВО

(поголовье оленей в хозяйствах всех категорий; на начало года)

Годы	Тысяч голов
1946	512,1
1950	523,9
1960	559,0
1965	706,9
1966	710,1
1967	715,5

За 1946—1967 годы поголовье оленей во всех категориях хозяйств области увеличилось на 39,7 процента, или на 203,4 тыс. голов. За 1955—1967 годы поголовье оленей в Чукотском национальном округе возросло на 41,2 процента, в районах Колымы — на 26,6 процента. Производство оленьего мяса за период с 1955 по 1966 год в целом по области увеличилось на 61,1 процента.

СОЦИАЛИСТИЧЕСКОЕ ЖИВОТНОВОДСТВО

Основная задача в области животноводства состоит в том, чтобы в течение ближайших лет достигнуть такого уровня развития животноводства, который позволил бы обеспечить удовлетворение растущих потребностей населения в продуктах питания и промышленности, в сырье. Быстрейший подъем животноводства, и в первую очередь общественного, имеет важное значение для страны и является ныне самой неотложной задачей в сельском хозяйстве.

Поголовье основных видов скота (на начало года; тысяч голов)

	1948 г.	1950 г.	1960 г.	1965 г.	1967 г.
--	---------	---------	---------	---------	---------

В хозяйствах всех категорий

Крупный рогатый скот	7,8	8,7	9,9	12,4	12,9
в том числе коровы	3,1	3,7	6,6	7,6	8,6
Свиньи	6,7	12,2	5,7	4,7	10,1
Лошади	7,4	7,3	3,6	2,8	2,5

Кроме того в совхозах Приморского края

Крупный рогатый скот					1,1
в том числе коровы					0,1
Свиньи					0,7
Лошади					0,1

Развитие животноводства в Магаданской области началось в 30-х годах на базе завезенных высокоудойных коров.

Поголовье крупного рогатого скота по сравнению с 1948 годом увеличилось на 65,4 процента, в том числе поголовье коров увеличилось в 2,8 раза.

Производство мяса и молока (во всех категориях хозяйств)

	1955 г.	1959 г.	1961 г.	1965 г.	1966 г.
--	---------	---------	---------	---------	---------

Мясо всех видов в живом весе — тыс. т	12,2	11,9	14,1	15,7	18,0
в том числе:					
оленина	9,5	10,1	13,2	13,9	15,1
говядина и телятина	0,9	0,9	0,5	0,9	1,1
свинина	1,8	0,6	0,2	0,5	1,3
мясо птицы	—	0,1	0,1	0,3	0,4
мясо прочих животных	—	0,2	0,1	0,1	0,1
Молоко — тыс. т	13,4	16,8	19,0	23,0	24,3

ПТИЦЕВОДСТВО

Птицеводство является молодой отраслью хозяйства и развивается быстрыми темпами.

Поголовье птицы всех возрастов в госхозах и колхозах (на начало года; тысяч голов)

Годы	Всего	В том числе кур-несушек
1958	92,3	43,7
1960	145,8	87,2
1961	181,2	107,5
1966	375,1	248,2
1967	385,3	259,4

Поголовье птицы в государственных хозяйствах и колхозах за 1958—1967 годы выросло в 4,2 раза, в том числе кур-несушек — в 5,9 раза.

Производство яиц в госхозах и колхозах

Годы	Миллионов штук
1959	9,9
1960	13,6
1965	32,2
1966	34,8

Яйценоскость на 1 среднегодовую несушку

Годы	Штук
1959	138
1960	147
1965	145
1966	144

За последние годы в области созданы крупные птицеводческие хозяйства. Совхоз «Дукча» имеет птицы 175 тыс. голов, совхоз «Талая» и хозяйство опытной станции — по 56 тыс. голов каждое. В 1967 году заканчивается строительство птицефабрики на 50 тыс. несушек, с последующим доведением мощности этой фабрики до 100 тыс. несушек. Это позволит уже в 1968 году увеличить производство яиц более чем на 7 млн. штук.

В перспективе 1970 года птицеводство будет развиваться на началах полной интенсификации этой отрасли хозяйства и развития крупных птицефабрик (от 50 до 100 тыс. голов).

КЛЕТОЧНОЕ ЗВЕРОВОДСТВО

Поголовье пушных зверей в совхозах и колхозах
(на начало года; тысяч голов)

	1955 г.	1961 г.	1966 г.	1967 г.
Норки — всего	—	3,7	10,1	10,3
в том числе: в совхозах	—	3,2	9,4	10,3
в колхозах	—	0,5	0,7	—
Песцы — всего	—	1,3	4,5	4,7
в том числе: в совхозах	—	0,4	0,6	0,6
в колхозах	—	0,9	3,9	4,1
Лисицы — всего	0,1	2,6	1,4	1,1
в том числе: в совхозах	—	0,6	0,6	0,5
в колхозах	0,1	2,0	0,8	0,6

Развитие клеточного звероводства в Магаданской области началось с 1951 года. В настоящее время в совхозах и колхозах области в основном разводят таких зверей, как песец и норка, и в незначительных размерах — лисиц.

Ежегодно государству сдается пушнины от клеточного звероводства более чем на миллион рублей.

Клеточное звероводство в области имеет большую перспективу в своем развитии.

ГОСУДАРСТВЕННЫЕ ЗАКУПКИ ОСНОВНЫХ ПРОДУКТОВ ЖИВОТНОВОДСТВА ВО ВСЕХ КАТЕГОРИЯХ ХОЗЯЙСТВ

(тысяч центнеров)

	1962 г.	1965 г.	1966 г.
Скот и птица (в живом весе)	87,2	106,2	130,6
Молоко	27,1	54,7	182,0
Яйца — млн. штук	3,4	7,1	29,7

ГОСУДАРСТВЕННЫЕ ЗАКУПКИ КАРТОФЕЛЯ И ОВОЩЕЙ ВО ВСЕХ КАТЕГОРИЯХ ХОЗЯЙСТВ

(тысяч центнеров)

	1963 г.	1965 г.	1966 г.
Картофель	12,2	11,2	41,6
Овощи	14,5	29,4	70,0

Кроме того в совхозах Приморского края

Картофель	19,1
Овощи	5,9

ТРУД И КАДРЫ В СЕЛЬСКОМ ХОЗЯЙСТВЕ

ЧИСЛЕННОСТЬ СПЕЦИАЛИСТОВ С ВЫСШИМ И СРЕДНИМ СПЕЦИАЛЬНЫМ ОБРАЗОВАНИЕМ, ЗАНЯТЫХ В КОЛХОЗАХ, СОВХОЗАХ И ГОСУДАРСТВЕННЫХ ПОДСОБНЫХ СЕЛЬСКОХОЗЯЙСТВЕННЫХ ПРЕДПРИЯТИЯХ

(человек)

	1956 г.	1960 г.	На 1 ноября 1966 г.
В колхозах			
Специалистов с высшим и средним специальным образованием всех специальностей	30	51	173
в том числе сельскохозяйственных специальностей (агрономов, зоотехников и ветеринарных работников)	12	43	79
В совхозах и государственных подсобных сельскохозяйственных предприятиях			
Специалистов с высшим и средним специальным образованием всех специальностей	151	115	427
в том числе сельскохозяйственных специальностей (агрономов, зоотехников и ветеринарных работников)	124	85	228
Всего в колхозах, совхозах и государственных подсобных сельскохозяйственных предприятиях			
Специалистов с высшим и средним специальным образованием всех специальностей	181	166	600
в том числе сельскохозяйственных специальностей (агрономов, зоотехников и ветеринарных работников)	136	128	307

За годы Советской власти подготовлены высокообразованные кадры для всех отраслей хозяйственного и культурного строительства.

Народное хозяйство в настоящее время располагает значительными кадрами инженеров, агрономов, зоотехников. Если в 1940 году в сельском хозяйстве области работали единицы специалистов, имеющих высшее и среднее специальное образование, то в 1966 году — 600 человек; 95 процентов руководящих работников сельского хозяйства имеют высшее и среднее специальное образование.

ЧИСЛЕННОСТЬ РУКОВОДЯЩИХ РАБОТНИКОВ И СПЕЦИАЛИСТОВ В СОВХОЗАХ ПО ДОЛЖНОСТЯМ НА 1 АПРЕЛЯ 1967 г.

(человек)

	Всего	В том числе	
		с высшим образованием	со средним специальным образованием
Директора совхозов	22	9	12
Управляющие отделениями (фермами)	28	4	12
Главные агрономы	10	6	3
Главные зоотехники	22	20	2
Главные инженеры	15	9	5
Главные ветврачи	19	17	2
Агрономы	6	4	2
Зоотехники	13	5	7
Ветврачи, ветфельдшеры, веттехнические	72	5	51
Инженеры и техники, кроме строителей	43	8	17
Заведующие ремонтными мастерскими	2	—	—
Прорабы, бригадиры строительных бригад	25	3	14
Бригадиры производственных бригад в растениеводстве	50	3	14
Заведующие животноводством и животноводческими фермами	103	12	18
Экономисты, плановики	24	12	3
Инженеры по труду и заработной плате, нормировщики	20	1	6

ЧИСЛЕННОСТЬ РУКОВОДЯЩИХ РАБОТНИКОВ И СПЕЦИАЛИСТОВ
В КОЛХОЗАХ ПО ДОЛЖНОСТЯМ НА 1 АПРЕЛЯ 1967 ГОДА

(человек)

	Всего	В том числе	
		с высшим образованием	со средним специальным образованием
Председатели колхозов	35	14	13
Заместители председателей (освобожденные)	15	—	8
Агрономы	8	3	5
Зоотехники	47	14	30
Ветврачи, ветфельдшеры, веттехнические	23	5	17
Инженеры, техники, механики	36	8	15
Бригадиры производственных бригад	16	1	2
Заведующие животноводческими фермами и животноводством	195	3	7
Инженеры, техники, строители, бригадиры строительных бригад	25	5	12
Экономисты-плановики	24	14	7





На Колыме и Чукотке выпасается первое в мире по величине стадо оленей.



«Мягкое» золото Колымы.

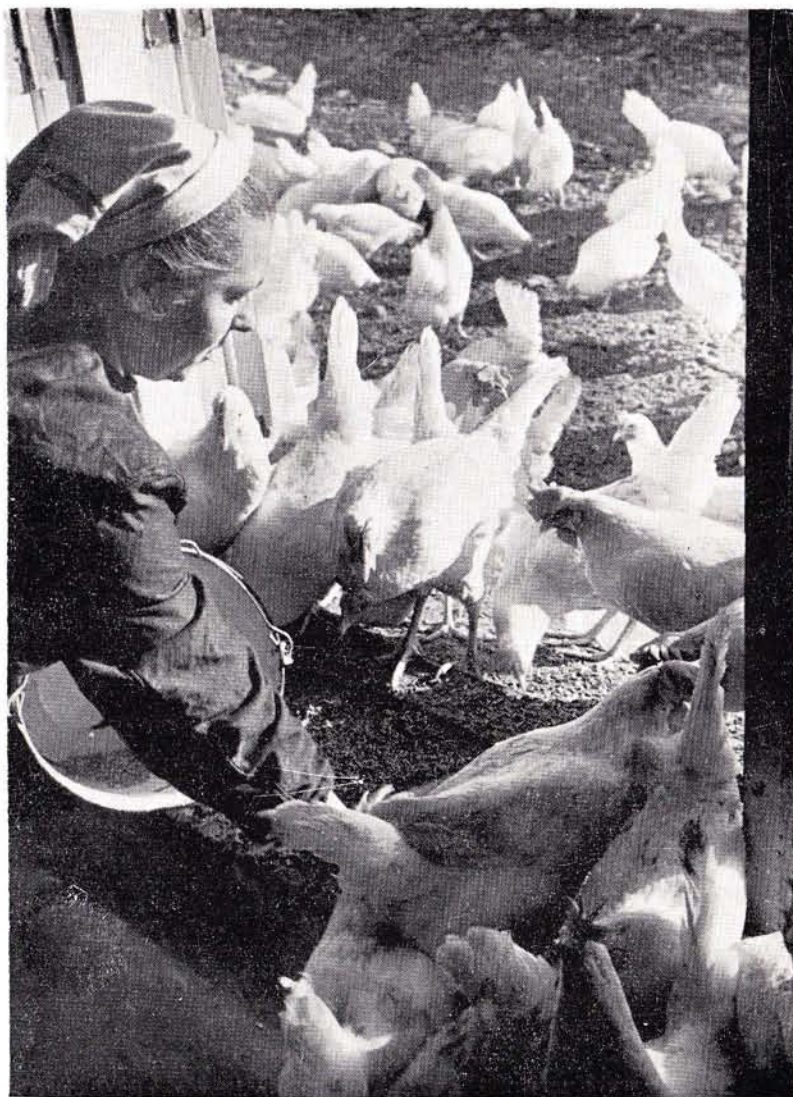

Птицеводство является наиболее интенсифицированной отраслью сельскохозяйственного производства Магаданской области.

«Рост народного хозяйства требует ускоренного развития всех видов транспорта»

(Программа КПСС)

ТРАНСПОРТ И СВЯЗЬ

Автомобильный транспорт за годы Советской власти получил широкое развитие и имеет существенное значение в обеспечении потребностей народного хозяйства в перевозках грузов и пассажиров.

ОСНОВНЫЕ ПОКАЗАТЕЛИ РАБОТЫ ГРУЗОВОГО АВТОМОБИЛЬНОГО ТРАНСПОРТА

	1955 г.	1958 г.	1960 г.	1965 г.	1966 г.
Перевезено грузов млн. т	9,7	13,7	13,8	18,2	18,9
В процентах к 1955 г.	100	141	142	188	195
Грузооборот — млн. ткм	358,9	487,7	561,1	707,2	761,6
В процентах к 1955 г.	100	136	156	197	212

Автомобильный транспорт в силу специфики области является преобладающим видом транспорта. За 1955—1966 годы грузооборот автомобильного транспорта возрос в 2,1 раза, перевозки грузов за этот же период возросли также почти в 2 раза.

Широкое развитие за этот период получил автотранспорт общего пользования. В настоящее время 13,5 процента грузооборота автотранспорта выполняет автомобильный транспорт общего пользования.

ОСНОВНЫЕ ПОКАЗАТЕЛИ РАБОТЫ ГРУЗОВОГО АВТОМОБИЛЬНОГО ТРАНСПОРТА ОБЩЕГО ПОЛЬЗОВАНИЯ

	1955 г.	1958 г.	1960 г.	1965 г.	1966 г.
Перевезено грузов — тыс. т	104	172	580	1533	1665
В процентах к 1955 г.	100	165	в 5,5 р	в 14,7 р	в 16 р
Грузооборот — млн. ткм	3,7	11,8	32,1	91,4	102,8
В процентах к 1955 г.	100	в 3,2 р	в 8,7 р	в 24,8 р	в 28 р

Автомобильным транспортом общего пользования в 1966 году перевезено грузов 1 665 тыс. т, что в 16 раз больше, чем в 1955 году.

Грузооборот по этому виду автотранспорта в 1966 году составил 102,8 млн. ткм, и увеличился против 1955 года в 28 раз.

ОБСЛУЖИВАНИЕ НАСЕЛЕНИЯ АВТОМОБИЛЬНЫМ ТРАНСПОРТОМ ОБЩЕГО ПОЛЬЗОВАНИЯ

	1955 г.	1958 г.	1960 г.	1965 г.	1966 г.
Перевезено пассажиров автобусами — млн. человек	3,5	4,7	8,1	14,9	15,8
В процентах к 1955 г.	100	134	в 2,3 р	в 4,2 р	в 4,5 р
Пассажирооборот — млн. пассажирокилометров	69,7	88,8	118,1	206,4	218,1
В процентах к 1955 г.	100	127	169	в 3 р	в 3,1 р
Платный пробег легковых таксомоторов — тыс. км	1 254	3 102	4 372	7 233	8 411
В процентах к 1955 г.	100	в 2,5 р	в 3,5 р	в 5,8 р	в 6,7 р

Автобусным парком общего пользования, насчитывающим 306 автобусов, в настоящее время обслуживаются 102 маршрута общей протяженностью в 6 738 км, в том числе: междугородних — 28 маршрутов, протяженностью 5 675 км, городских и внутрипоселковых — 57, протяженностью 589 км, пригородных — 17, протяженностью 474 км.

В 1966 году перевезено автобусами 15,8 млн. человек, или в 4,5 раза больше, чем в 1955 году.

К услугам населения области предоставлено 183 легковых такси, которые в 1966 году совершили 8 411 тыс. км платного пробега, что в 6,7 раза больше, чем в 1955 году. За последние годы около тысячи легковых автомобилей приобретены трудящимися области в собственное пользование.

Дело развития связи в наших условиях имеет громадное государственное значение.

РАЗВИТИЕ СВЯЗИ

(на конец года)

	1950 г.	1953 г.	1955 г.	1958 г.	1960 г.	1965 г.	1966 г.
Число предприятий почты, телеграфа и телефона	105	135	146	178	199	240	241
Число телефонизированных сельских Советов в процентах к общему числу сельских Советов	...	64	83	100	100	100	100
Количество радиоприемных точек (радиотрансляционные точки и радиоприемники) — тыс. штук	22	34,5	43,6	48,0	54,6	73,2	77,0
Отправлено: Писем — млн.	6,9	5,7	5,7	9,1	10,4
Посылок — тыс.	85,0	138,9	194	351,8	407,7
Периодических изданий — млн.	17,6	18,7	19,1	21,3	20,9
Денежных переводов — тыс. штук	676	713	823	1 167	1 135
Телеграмм — тыс.	1 146	1 325	1 436	1 850	1 922

В 1966 году в области насчитывалось 241 предприятие связи, что в 2,4 раза больше, чем в 1950 году.

До революции число населенных пунктов, обслуживаемых доставкой почтовой корреспонденции на дом, составляло всего 3 процента от общего числа.

В настоящее время почти во всех населенных пунктах области почта доставляется на дом.

Письменная корреспонденция доставляется: в день ее поступления — в 128 поселках, на второй день — в 117 поселках, и на 3-й день и позже — в 102 поселках области.

Из 14 районных узлов связи 10 имеют телеграфную круглосуточную связь с областным центром, 3 районных узла (Иульгинский, Чукотский и Беринговский) работают сеансами по расписанию, и только один районный узел телеграфной связи с областным центром не имеет, а работает через г. Хабаровск.

В настоящее время в области установлено свыше 17,7 тыс. телефонных аппаратов, в том числе квартирных телефонов около 6,5 тыс.

«Основная задача в области капитального строительства состоит в том, чтобы наиболее эффективно использовать капитальные вложения, обеспечить ввод в действие новых мощностей, жилых домов и других объектов в короткие сроки и при наименьших затратах, повысить качество строительных работ».

(Из Директив XXIII съезда КПСС по пятилетнему плану развития народного хозяйства СССР на 1966—1970 гг.).

КАПИТАЛЬНОЕ СТРОИТЕЛЬСТВО И СТРОИТЕЛЬНАЯ ИНДУСТРИЯ

КАПИТАЛЬНЫЕ ВЛОЖЕНИЯ В НАРОДНОЕ ХОЗЯЙСТВО

(в сопоставимых ценах; миллионов рублей)

	Капитальные вложения государственных и кооперативных предприятий и организаций (без колхозов)	В том числе строительно-монтажные работы
1918—1928 гг. (без IV квартала 1928 г.)	6,3	4,8
Первая пятилетка (1929—1932 гг., включая IV квартал 1928 г.)	19,2	16,9
Вторая пятилетка (1933—1937 гг.)	34,4	26,9
Три с половиной года третьей пятилетки (1938 г.— I полугодие 1941 г.)	69,6	54,0
Четыре с половиной года Великой Отечественной войны (II полугодие 1941—1945 гг.)	134,6	103,2
Четвертая пятилетка (1946—1950 гг.)	208	100
Пятая пятилетка (1951—1955 гг.)	343	196
1956—1960 гг.	478	330
1961—1965 гг.	777	484

Капитальные вложения на развитие народного хозяйства и культурное строительство области из года в год значительно возрастают. Если в первой пятилетке капитальные вложения государственных и кооперативных организаций составляли 19,2 млн. рублей, то во второй пятилетке они возросли (в сопоставимых ценах) до 34,4 млн. рублей, или на 79 процентов.

Капитальные вложения за четвертую пятилетку по сравнению с первой пятилеткой увеличились в 10,8 раза, за пятую пятилетку — в 17,9 раза. В последующие годы, особенно после образования Магаданской области, капитальные вложения в развитие экономики области возросли еще больше.

За 1956—1960 годы капитальные вложения составили 478 млн. рублей, а за последнее минувшее пятилетие (1961—1965 гг.) увеличились против 1956—1960 годов в 1,6 раза и составили 777 млн. рублей.

РОСТ КАПИТАЛЬНЫХ ВЛОЖЕНИЙ В НАРОДНОЕ ХОЗЯЙСТВО

(в процентах к первой пятилетке 1929—1932 гг.)

	Капитальные вложения государственных и кооперативных предприятий и организаций (без колхозов)	В том числе строительно-монтажные работы
1918—1928 гг. (без IV квартала 1928 г.)	33	29
Первая пятилетка (1929—1932 гг., включая IV квартал 1928 г.)	100	100
Вторая пятилетка (1933—1937 гг.)	179	159
Три с половиной года третьей пятилетки (1938 г.— I полугодие 1941 г.)	363	319
Четыре с половиной года Великой Отечественной войны (II полугодие 1941 г.— 1945 г.)	701	611
Четвертая пятилетка (1946—1950 гг.)	1 084	592
Пятая пятилетка (1951—1955 гг.)	1 787	1 160
1956—1960 гг.	2 490	1 953
1961—1965 гг.	4 047	2 864

КАПИТАЛЬНЫЕ ВЛОЖЕНИЯ В ЖИЛИЩНОЕ СТРОИТЕЛЬСТВО

Годы	В процентах	
	к 1953 г.	к 1960 г.
1955	128	
1960	533	
1961	535	105
1962	553	109
1963	509	101
1964	572	117
1965	642	126

За годы хозяйственного освоения районов Колымы и Чукотского национального округа были ассигнованы значительные средства на строительство жилых домов. Особенно большое внимание строительству жилья стало уделяться после образования Магаданской области, благодаря чему освоение средств на жилищное строительство за период существования области шло высокими темпами. Так, капитальные вложения по государственному плану и специсточникам в строительство жилья в 1965 году увеличились по сравнению с 1953 годом в 6,4 раза.

КАПИТАЛЬНЫЕ ВЛОЖЕНИЯ В СТРОИТЕЛЬСТВО ШКОЛ, ДЕТСКИХ ДОШКОЛЬНЫХ УЧРЕЖДЕНИЙ, БОЛЬНИЦ И ПОЛИКЛИНИК

(в процентах к 1953 г.)

Годы	Общеобразова- тельные школы	Детские дошкольные учреждения	Больницы и по- ликлиники
1955	164	579	130
1960	383	728	428
1961	381	839	341
1962	720	1 254	435
1963	701	1 134	502
1964	568	1 084	681
1965	814	1 030	507
1966	778	1 249	335

Приведенные в таблице сравнительные данные свидетельствуют о быстрых темпах развития культурного строительства. За истекшие 13 лет (1954—1966 гг.) капитальные вложения в строительство общеобразовательных школ возросли почти в 8 раз, в строительство детских дошкольных учреждений — в 12 с лишним раз, в строительство больниц и поликлиник — более чем в 3 раза.

ОБЪЕМ СТРОИТЕЛЬНО-МОНТАЖНЫХ РАБОТ, ВЫПОЛНЕННЫХ ПОДРЯДНЫМИ СТРОИТЕЛЬНО-МОНТАЖНЫМИ ОРГАНИЗАЦИЯМИ

Годы	В процентах	
	к 1955 г.	к 1960 г.
1960	516	
1961	582	113
1962	809	157
1963	909	176
1964	1 034	200
1965	1 008	195
1966	1 152	223

О широком размахе капитального строительства в Магаданской области можно судить по высоким темпам роста подрядного строительства. Объем строительно-монтажных работ, выполненный подрядными организациями, в 1966 году составил по отношению к 1955 году 1 152 процента, т. е. вырос в 11,5 раза.

ВВОД В ДЕЙСТВИЕ ОСНОВНЫХ ФОНДОВ ГОСУДАРСТВЕННЫМИ И КООПЕРАТИВНЫМИ ПРЕДПРИЯТИЯМИ И ОРГАНИЗАЦИЯМИ

	В миллионах рублей	В процентах к 1956 г.
Пятая пятилетка (1951—1955 гг.)	154	296
1956 г.	52	100
1957 г.	65	125
1958 г.	78	150
1959 г.	127	244
1960 г.	104	200
1956—1960 гг.	426	819
1961 г.	105	202
1962 г.	144	277
1963 г.	144	277
1964 г.	149	287
1965 г.	179	344
1961—1965 гг.	721	1 387

Наряду с ростом объемов капитального строительства непрерывно растет ввод в действие основных фондов. В 1965 году ввод в действие основных фондов по сравнению с 1956 годом возрос в 3,4 раза.

РОСТ ПАРКА СТРОИТЕЛЬНЫХ МАШИН И МЕХАНИЗМОВ

(на конец года; штук)

	1960 г.	1961 г.	1962 г.	1963 г.	1964 г.	1965 г.	1966 г.
Экскаваторы одноковшовые	44	59	79	85	86	77	93
Скреперы	11	19	18	17	17	16	17
Бульдозеры	104	139	189	207	210	195	227
Краны башенные	22	27	39	50	53	60	66
Краны автомобильные	7	27	25	42	47	49	74
Краны других видов	11	18	28	33	25	22	58
Автогрейдеры	5	9	14	14	12	11	13
Погрузчики одноковшовые	10	13	16	14	13	12	15
Тракторы	60	62	61	68	78	67	91
Растворонасосы	66	65	83	107	98	114	89
Компрессоры	71	84	92	79	96	88	141

Значительное увеличение объемов строительно-монтажных работ достигнуто прежде всего за счет механизации строительства, о чем свидетельствует рост парка строительных машин и механизмов. Например, количество экскаваторов на стройках области в 1966 году возросло по сравнению с 1960 годом в 2,1 раза, бульдозеров — в 2,2 раза, кранов башенных — в 3 раза, кранов автомобильных — в 10,6 раза, и т. д.

СРЕДНЕГОДОВАЯ ЧИСЛЕННОСТЬ РАБОТНИКОВ В СТРОИТЕЛЬСТВЕ

(в процентах к 1956 г.)

	1960 г.	1963 г.	1965 г.	1966 г.
Всего работников в строительстве в том числе:	105	105	115	126
Работников на строительномонтажных работах и в подсобных производствах	117	116	126	127
из них:				
рабочих	119	115	124	124
инженерно-технических работников	112	141	162	180
служащих	101	116	129	142

Рост капитального строительства сопровождается увеличением численности работников, занятых на строительномонтажных работах. В 1966 году средняя численность всех работников в строительстве увеличилась против 1956 года на 26 процентов, в том числе рабочих на 24 процента, а численность инженерно-технических работников за этот же период возросла на 80 процентов, что свидетельствует о значительном росте оснащенности строительного производства кадрами технической интеллигенции.

РОСТ ПРОИЗВОДИТЕЛЬНОСТИ ТРУДА В СТРОИТЕЛЬСТВЕ

(на одного работающего)

Годы	В процентах к 1956 г.
1960	147
1963	161
1965	178
1966	190

Механизация тяжелых и трудоемких работ, применение индустриальных методов, внедрение передовой технологии, улучшение организации производства и труда в строительстве, обусловили неуклонный рост производительности труда.

Производительность труда на строительномонтажных работах в расчете на одного работающего в 1966 году по сравнению с данными за 1956 год увеличилась в 1,9 раза.

«Граждане СССР имеют право на труд, т. е. право на получение гарантированной работы с оплатой их труда в соответствии с его количеством и качеством. Право на труд обеспечивается социалистической организацией народного хозяйства, неуклонным ростом производительных сил советского общества, устранением возможности хозяйственных кризисов и ликвидацией безработицы».

(Конституция СССР)

ТРУД И ПОДГОТОВКА КАДРОВ

«Женщине в СССР предоставляются равные права с мужчиной во всех областях хозяйственной, государственной, культурной и общественно-политической жизни».

(Конституция СССР)

ЧИСЛЕННОСТЬ ЖЕНЩИН-РАБОЧИХ И СЛУЖАЩИХ В НАРОДНОМ ХОЗЯЙСТВЕ

(на начало года)

Годы	Процент женщин в общей численности рабочих и служащих
1957	30,3
1958	32,0
1959	35,1
1960	36,4
1961	37,8
1962	40,2
1963	41,1
1964	43,2
1965	43,8
1966	44,6

Советская власть создала условия для активного участия женщин во всех отраслях народного хозяйства. В 1966 году в общей численности рабочих и служащих, занятых в народном хозяйстве области, женщины составляли 44,6 процента.

РАСПРЕДЕЛЕНИЕ ЧИСЛЕННОСТИ ЖЕНЩИН-РАБОЧИХ И СЛУЖАЩИХ ПО ОТРАСЛЯМ НАРОДНОГО ХОЗЯЙСТВА

(на начало года; в процентах к итогу)

	1960 г.	1966 г.
Всего по народному хозяйству	100	100
в том числе:		
Промышленность и строительство	30,1	30,9
Сельское хозяйство (без колхозов)	4,1	3,6
Транспорт и связь	9,6	9,2
Торговля, общественное питание, заготовки, материально-техническое снабжение	14,8	16,1
Здравоохранение и просвещение	24,1	22,0
Наука и научное обслуживание	5,6	5,6
Аппарат органов государственного и хозяйственного управления, органов управления кооперативных и общественных организаций, кредитные и страховые учреждения	2,0	1,5
Прочие отрасли	9,7	11,1

ЧИСЛЕННОСТЬ СПЕЦИАЛИСТОВ С ВЫСШИМ И СРЕДНИМ СПЕЦИАЛЬНЫМ ОБРАЗОВАНИЕМ, ЗАНЯТЫХ В НАРОДНОМ ХОЗЯЙСТВЕ

	На 1 декабря 1956 г.		На 15 ноября 1966 г.	
	человек	в процентах к итогу	человек	в процентах к итогу
Всех специалистов	14 636	100	32 755	100
в том числе:				
С высшим образованием	5 813	39,7	11 464	35,0
из них:				
Инженеры	2 709	46,6	4 674	40,8
Агрономы, зоотехники, ветеринарные врачи и лесоводы	233	4,0	430	3,8
Экономисты, статистики, товароведы	570	9,8	1 126	9,8
Врачи (без зубных)	837	14,4	1 371	12,0
Педагоги и окончившие университеты, библиотечные и культурно-просветительные работники*	1 209	20,8	3 228	28,2
Со средним специальным образованием	8 823	60,3	21 291	65,0
из них:				
Техники	3 959	44,9	10 242	48,1
Агрономы, зоотехники, ветеринарные врачи и лесоводы	265	3,0	651	3,1
Статистики, пластовики, товароведы	790	9,0	2 786	13,1
Медицинские работники (включая зубных врачей)	1 958	22,2	4 068	19,1
Педагоги, библиотечные и культурно-просветительные работники	1 244	14,1	2 744	12,9

* кроме геологов, юристов, врачей и экономистов, учтенных по соответствующим группам специальностей.

ЧИСЛЕННОСТЬ ЖЕНЩИН В СОСТАВЕ СПЕЦИАЛИСТОВ С ВЫСШИМ И СРЕДНИМ СПЕЦИАЛЬНЫМ ОБРАЗОВАНИЕМ НА 15 НОЯБРЯ 1966 г.

	Человек	В процентах ко всему числу специалистов
Численность женщин специалистов с высшим и средним специальным образованием — всего	17 951	54,8
в том числе:		
С высшим образованием	5 458	47,6
из них:		
Инженеры	1 138	24,3
Агрономы, зоотехники, ветеринарные врачи	197	45,8
Врачи	982	87,2
Педагоги и окончившие университеты, библиотечные и культурно-просветительные работники	2 191	67,9
Со средним специальным образованием	12 493	58,7
из них:		
Техники	3 022	29,3
Агрономы, зоотехники, ветеринарные работники	319	49,0
Медицинские работники	3 872	95,2
Педагоги, библиотечные и культурно-просветительные работники	2 520	91,8

Выполнение грандиозной программы развития промышленности и подъема сельского хозяйства требует постоянно пополнять рабочий класс, ряды тружеников села квалифицированными кадрами.

ЧИСЛЕННОСТЬ РАБОЧИХ И СЛУЖАЩИХ, ОБУЧЕННЫХ НОВЫМ ПРОФЕССИЯМ И ПРОШЕДШИХ ПРОИЗВОДСТВЕННОЕ ОБУЧЕНИЕ ПО ПОВЫШЕНИЮ КВАЛИФИКАЦИИ*

(тысяч человек)

	1954 г.	1955 г.	1958 г.	1965 г.	1966 г.
Подготовлено новых кадров — всего	15,4	14,2	13,0	17,6	17,0
в том числе:					
рабочих	14,9	13,6	12,6	16,9	16,1
Повышение квалификации — всего	25,0	23,7	22,5	25,0	28,0
в том числе:					
рабочих	18,2	17,6	19,0	21,1	21,4

* без подготовки в колхозах

В колхозах в 1966 году обучено новым профессиям и специальностям и повысили свою квалификацию более 200 человек.

Оснащение промышленных предприятий истроек передовой техникой значительно повысило производительность труда, облегчило труд рабочих, привело к созданию новых квалифицированных профессий и к исчезновению ряда профессий тяжелого труда. Так, например, в угольной промышленности при добыче угля возникли новые профессии — машинисты комбайнов, машинисты врубопогрузочных машин и другие. У рабочих ряда профессий, сохранивших старое название, качественно изменились методы работы. Если ранее забойщики, отбойщики выполняли работу кайлом или обушком, то теперь — пневматическим молотком или электромолотком, что облегчает труд рабочего и повышает производительность труда.

Работа саночника стала выполняться конвейерами, экскаваторами и другими механизмами.

На машиностроительных предприятиях для рабочих многих профессий, выполнявших ранее тяжелую работу вручную, труд облегчен работой механизмов. В частности, значительно увеличилась численность машинистов кранов, подъемников и других механизмов, которые заменили или облегчили труд носчиков, подносчиков, грузчиков, завальщиков и рабочих других профессий тяжелого труда. Многие машины и станки автоматизированы, в связи с этим возникли новые профессии, например, станочники-автоматчики.

В строительстве значительно возросла численность машинистов кранов и подъемников.

На лесозаготовках валка леса ранее производилась преимущественно вручную без применения каких-либо механизмов, а вывозка леса — по преимуществу тягловой силой. За последние годы значительно повысилась механизированная заготовка леса, в связи с этим увеличилась численность бензопильщиков, электропильщиков.

Для обеспечения промышленности и строительства квалифицированными рабочими в области созданы и действуют два профессионально-технических училища. Большая подготовка проводится непосредственно на производстве путем индивидуально-бригадного обучения и через курсовую сеть, организованную предприятиями. Предприятия области ежегодно обучают 15—17 тыс. рабочих новым профессиям и до 28 тыс. рабочих и служащих ежегодно повышают свою квалификацию.

*«50 лет Октября — это подъем
жизненного уровня народа. Права
на труд и отдых, на бесплатное
образование, медицинское обслу-
живание и пенсионное обеспече-
ние стали естественными и при-
вычными для советских людей».*

Из Постановления ЦК КПСС о подготов-
ке к 50-летию Великого Октября

РОСТ МАТЕРИАЛЬНОГО БЛАГОСОСТОЯНИЯ ЖИЗНИ НАРОДА

В директивах XXIII съезда КПСС по новому пятилетнему плану намечено повысить среднюю заработную плату рабочих и служащих не менее чем на 20 процентов.

РОСТ СРЕДНЕМЕСЯЧНОЙ ДЕНЕЖНОЙ ЗАРАБОТНОЙ ПЛАТЫ РАБОЧИХ И СЛУЖАЩИХ

Годы	В процентах к 1956 г.
1958	108
1959	110
1960	112
1961	115
1962	117
1963	119
1964	122
1965	128

За последние годы в нашей стране были осуществлены мероприятия по упорядочению и повышению заработной платы рабочих и служащих. С конца 1956 года по 1962 год было проведено упорядочение заработной платы рабочих и служащих промышленности, строительства, транспорта, связи, сельского хозяйства и других производственных отраслей.

За период с октября 1964 года по май 1965 года осуществлено повышение заработной платы работникам просвещения, здравоохранения и других отраслей, непосредственно обслуживающих население.

Кроме того, дважды было проведено повышение заработной платы низкооплачиваемым рабочим и служащим.

СРЕДНЕМЕСЯЧНАЯ ДЕНЕЖНАЯ ЗАРАБОТНАЯ ПЛАТА РАБОЧИХ И СЛУЖАЩИХ ПО ОТРАСЛЯМ НАРОДНОГО ХОЗЯЙСТВА

(в процентах к 1956 г.)

	1965 г.
Всего по народному хозяйству	128
Промышленность (промышленно-производственный персонал)	136
Строительство (персонал, занятый на строительномонтажных работах)	176
Совхозы и подсобные сельскохозяйственные предприятия	147
Транспорт	126
Связь	106
Торговля, общественное питание, заготовки, материально-техническое снабжение	123
Здравоохранение	145
Просвещение	130
Наука и научное обслуживание	112
Кредитные и страховые	105
Аппарат органов государственного и хозяйственного управления, кооперативных и общественных организаций	99

Рост денежной заработной платы рабочих и служащих является следствием повышения производительности труда на основе технического прогресса и подъема культурно-технического уровня населения. Росту средней денежной заработной платы способствует также повышение уровня квалификации работающих и структурные изменения в их составе, увеличение доли специалистов высшей и средней квалификации в общей численности рабочих и служащих.

РОСТ ВКЛАДОВ НАСЕЛЕНИЯ В СБЕРЕГАТЕЛЬНЫЕ КАССЫ

(на конец года)

	1953 г.	1958 г.	1960 г.	1966 г.
Число сберегательных касс	175	238	253	263
Число вкладов — тыс.	168,5	157,0	163,9	170,8
Сумма вкладов — млн. руб.	49,1	53,1	59,0	115,5
Средний размер вклада — руб.	291	338	360	676

Основой роста вкладов населения в сберегательные кассы является неуклонное повышение доходов рабочих, служащих и колхозников.

РОЗНИЧНЫЙ ТОВАРООБОРОТ ГОСУДАРСТВЕННОЙ И КООПЕРАТИВНОЙ ТОРГОВЛИ, ВКЛЮЧАЯ ОБЩЕСТВЕННОЕ ПИТАНИЕ (без комиссионной торговли)

Годы	Государственная и кооперативная торговля (в ценах соответствующих лет; млн. руб.)	Доля в общем объеме товарооборота (в процентах)	
		государственной торговли	кооперативной торговли
1950	155,6	98,1	1,9
1955	170,4	98,2	1,8
1960	235,6	90,3	9,7
1961	248,9	89,6	10,4
1962	270,3	89,3	10,7
1963	285,3	88,8	11,2
1964	303,2	88,0	12,0
1965	332,3	87,5	12,5
1966	350,1	87,7	12,3
1967 (план)	374,0	87,6	12,4

За последние годы более быстрыми темпами развивается кооперативная торговля. При росте розничного товарооборота в 1965 году в сравнении с 1950 годом в целом по области в 2,1 раза товарооборот государственной торговли увеличился в 1,9 раза, а товарооборот потребительской кооперации — в 14,3 раза.

В 1966 году потребительской кооперацией продано населению: шелковых тканей — на 260 тыс. руб., шерстяных тканей — на 249 тыс. руб., швейных товаров — на 3 400 тыс. руб., трикотажных товаров — на 3 320 тыс. руб., кожаной обуви — на 1 931 тыс. руб., резиновой обуви — на 206 тыс. руб., галантерейных и парфюмерных товаров — на 811 тыс. руб., книжных и других печатных изданий — на 67 тыс. руб., радиотоваров — на 851 тыс. руб., электротоваров — на 614 тыс. руб., мебели — на 547 тыс. руб.

В 1966 году потребительской кооперацией продано: часов — 6 351, швейных машин — 138, радиоприемников и радиол — 2 718, телевизоров — 1 570, велосипедов — 894, мотоциклов и мотороллеров — 241, холодильников — 321, стиральных машин — 1 955, электропылесосов — 465.

ТОРГОВЛЯ В ПЕРИОД РАЗВЕРНУТОГО СТРОИТЕЛЬСТВА КОММУНИЗМА

Годы	Розничный товарооборот государственной и кооперативной торговли, включая общественное питание (без комиссионной торговли)	
	в ценах соответствующих лет, млн. руб.	в процентах к 1958 году, в сопоставимых ценах
1958	201,8	100
1959	219,2	108,6
1960	235,6	116,7
1961	248,9	123,3
1962	270,3	133,9
1963	285,3	141,3
1964	303,2	150,2
1965	332,3	164,7
1966	350,1	173,5
1967 (план)	374,0	185,3

Значительно возросла розничная торговля в годы прошедшей семилетки. В 1965 году по сравнению с 1958 годом товарооборот увеличился на 64,7 процента, а в сравнении с 1960 годом — на 41 процент.

За годы семилетки значительно улучшилась структура розничного товарооборота, возросла продажа молока и молочных продуктов, колбасных и кондитерских изделий и других высокопитательных продуктов, а также кожаной и резиновой обуви, швейных и трикотажных изделий. Растет продажа товаров культурно-бытового назначения и хозяйственного обихода.

Особенно быстрыми темпами развивалась торговля в 1965—1967 гг. после принятых партией и правительством мер по увеличению заработной платы большей категории рабочих и служащих, по введению пенсий для колхозников, снижению цен на ряд товаров с 25 апреля 1965 года.

Розничный товарооборот государственной и кооперативной торговли области, в неизменных ценах, в 1965 году увеличился на 9,6 процента, в 1966 году — на 15,8 процента и в 1967 году, по предварительным данным, — на 23,3 процента.

Розничный товарооборот на душу населения в 1967 году составит примерно 1 139 рублей, что, в неизменных ценах, больше, чем в 1958 году на 33 процента и более, чем в 1965 году на 12,5 процента.

РОСТ ПРОДАЖИ ВАЖНЕЙШИХ ТОВАРОВ НАРОДНОГО ПОТРЕБЛЕНИЯ В ГОСУДАРСТВЕННОЙ И КООПЕРАТИВНОЙ ТОРГОВЛЕ

(в процентах к 1954 г.; в сопоставимых ценах)

	1958 г.	1960 г.	1966 г.
Мясопродукты	160,8	189,7	212,5
Рыбопродукты	118,5	155,5	117,0
Масло животное	87,5	102,5	123,4
Молоко и молочные продукты	304,7	361,9	603,6
Сахар	69,6	69,6	77,5
Кондитерские изделия	116,1	127,9	162,6
Хлопчатобумажные ткани	94,7	110,5	74,7
Шерстяные ткани	239,1	269,5	82,3
Шелковые ткани	262,5	187,5	35,3
Швейные изделия	120,2	170,7	236,8
Трикотажные изделия	208,0	280,0	752,7
Чулки и носки	180,0	190,0	300,9
Обувь кожаная	166,6	211,1	385,7
Обувь резиновая	140,0	140,0	223,9
Мыло хозяйственное	100	116,6	100,8

В продаже товаров населению все больший удельный вес приобретают готовые швейные и трикотажные изделия, в связи с этим продажа тканей уменьшается.

ПРОДАЖА ТОВАРОВ КУЛЬТУРНО-БЫТОВОГО НАЗНАЧЕНИЯ И ХОЗЯЙСТВЕННОГО ОБИХОДА

(штук)

	1963 г.	1964 г.	1965 г.	1966 г.
Часы всех видов	64 297	76 212	73 290	80 584
Швейные машины	2 786	1 898	2 002	1 724
Радиоприемники	8 008	13 209	13 449	14 205
Телевизоры	1 396	2 380	3 144	3 762
Фотоаппараты	4 236	5 292	6 131	4 859
Велосипеды	2 835	5 616	4 566	4 246
Мотоциклы	698	643	748	845
Пианино и рояли	340	442	714	471
Холодильники	523	940	2 060	3 670
Стиральные машины	2 822	5 999	8 520	9 704
Пылесосы	1 708	2 255	3 507	2 509

ТОВАРООБОРОТ ОБЩЕСТВЕННОГО ПИТАНИЯ

Годы	Миллионов рублей; в ценах соответствующих лет	Доля общественного питания (в процентах)	
		в общем объеме розничного товарооборота	в общей сумме продажи продовольственных товаров
1950	15,7	10,1	12,4
1955	18,8	11,0	13,5
1960	26,4	11,2	17,9
1961	27,2	10,9	17,2
1962	30,5	11,3	18,0
1963	33,3	11,7	18,3
1964	37,9	12,5	19,0
1965	41,2	12,4	19,0
1966	43,5	12,4	19,2

Всемерное развитие общественного питания способствует освобождению женщин от тягот домашнего хозяйства и приобщению их к общественной, культурной и производственной жизни. На территории нашей области создана широкая сеть столовых, ресторанов и закусочных.

В 1966 году через предприятия общественного питания населению было реализовано 23,6 процента всего количества мясопродуктов, молочных продуктов — 18,6 процента, яиц — 40,9 процента, жиров — 17,8 процента, картофеля — 15,5 процента, овощей — 19,1 процента.

При росте оборота общественного питания в 1966 году по сравнению с 1950 годом в целом по области в 2,8 раза в государственной торговле он увеличился в 2,6 раза, а в потребительской кооперации — в 44 раза.

В 1966 году организациями общественного питания государственной торговли реализовано 99 млн. блюд, а предприятиями общественного питания потребительской кооперации — 4,9 млн. блюд.

**РАЗВИТИЕ РОЗНИЧНОЙ СЕТИ И СЕТИ ПРЕДПРИЯТИЙ
ОБЩЕСТВЕННОГО ПИТАНИЯ ГОСУДАРСТВЕННОЙ
И КООПЕРАТИВНОЙ ТОРГОВЛИ**

(на конец года; единиц)

Годы	Всего торговых предприятий	В том числе	
		предприятий розничной торговли	предприятий общественного питания
1955	949	720	229
1956	955	702	253
1957	1014	717	297
1958	1052	746	306
1959	1105	769	336
1960	1156	793	363
1961	1267	833	434
1962	1327	898	429
1963	1396	925	471
1964	1437	939	498
1965	1512	985	527
1966	1542	991	551

РОСТ ЧИСЛА ТОРГОВЫХ ПРЕДПРИЯТИЙ

Годы	В процентах к 1954 г.
1955	93,2
1956	93,8
1957	99,6
1958	103,3
1959	108,6
1960	113,6
1961	124,5
1962	130,4
1963	137,1
1964	141,2
1965	148,5
1966	153,5

Высокими темпами развивалась торговая сеть в годы прошедшей семилетки. В 1965 году по сравнению с 1958 годом сеть предприятий розничной торговли и общественного питания увеличилась на 44 процента, а против 1960 года — на 31 процент.

За период с 1958 по 1965 год было построено и введено в действие 181 торговое предприятие, большей частью крупные магазины. Если в 1958 году на одно предприятие розничной сети приходилось в среднем 17 рабочих мест и на одно предприятие общественного питания — 276 посадочных мест, то в 1965 году стало соответственно — 22 рабочих места в розничной сети и на одном предприятии общественного питания — 293 посадочных места.

Повышена техническая оснащенность торговой сети. На 1 января 1967 года только на предприятиях розничной торговли и общественного питания государственной торговли имелось 217 холодильных машин, 506 холодильных шкафов с компрессорами, 398 контрольно-кассовых аппаратов, 3 217 весоизмерительных прибора, 116 автоматов, много другого холодильного, механического и теплового оборудования. В новом пятилетнем плане на 1966—1970 годы намечено построить и ввести в действие 97 предприятий общественного питания, в том числе в государственной торговле соответственно 86 и в потребительской кооперации — 11 предприятий.

**СТРОИТЕЛЬСТВО БОЛЬНИЦ, ПОЛИКЛИНИК И ДЕТСКИХ
ДОШКОЛЬНЫХ УЧРЕЖДЕНИЙ**

(мест)

Годы	Построено и введено в действие по государственному строительству	
	Больниц и поликлиник	детских дошкольных учреждений
1940	45	522
1945	—	130
1950	62	135
1953	290	769
1955	60	460
1960	84	584
1961	145	1190
1962	90	1659
1963	271	1153
1964	157	1155
1965	175	1335
1966	67	615

В СССР медицинская помощь населению предоставляется бесплатно. Бесплатная медицинская помощь осуществляется широко развитой сетью больниц, поликлиник, диспансеров и других лечебно-профилактических и санитарно-противоэпидемических учреждений.

**БОЛЬНИЧНЫЕ И АМБУЛАТОРНО-ПОЛИКЛИНИЧЕСКИЕ
УЧРЕЖДЕНИЯ**

(на конец года)

	1913 г.	1932 г.	1940 г.	1945 г.	1960 г.	1965 г.
Число больничных учреждений	9	17	27	43	88	84
в них мест	89	205	379	1 093	3 805	4 405
Число амбулаторно-поликлинических учреждений	10	30	35	65	194	215
Число фельдшерских, фельдшерско-акушерских пунктов	7	53	59	140	177	119

В 1960—1965 годах в области происходило укрупнение больничных учреждений: десятикочные учреждения объединены в более крупные. Фельдшерско-акушерские пункты переобразованы во врачебные здравпункты.

ЧИСЛО МЕДИЦИНСКИХ КАДРОВ

(на конец года; человек; без военнослужащих)

	1913 г.	1940 г.	1945 г.	1960 г.	1965 г.
Численность врачей всех специальностей	9	138	330	1 100	1 439
в том числе:					
зубных врачей	2	17	21	61	113
Численность среднего медицинского персонала	...	481	668	3 097	4 294

За годы Советской власти коренным образом изменилось медицинское обслуживание населения. В царской России на 10 тыс. человек приходился один врач, а в настоящее время в СССР — 25. Особенно значительно возросла медицинская помощь населению в районах Крайнего Севера. Если в целом по СССР на 10 тыс. населения приходится 25 врачей, то в Магаданской области — 46 врачей.

Рабочим и служащим в СССР в случае болезни кроме оказания бесплатной медицинской помощи выдается до полного восстановления трудоспособности пособие по временной нетрудоспособности. Пособие выдается в размерах 90 процентов заработной платы. При временной нетрудоспособности вследствие трудового увечья или профессионального заболевания пособие выдается в размере 100 процентов заработка.

РОЖДАЕМОСТЬ, СМЕРТНОСТЬ И ЕСТЕСТВЕННЫЙ ПРИРОСТ НАСЕЛЕНИЯ

Годы	На 1 000 человек населения		
	число родившихся	число умерших	естественный прирост
1954	37,9	10,0	27,9
1955	32,0	8,0	24,0
1956	29,0	7,0	22,0
1957	27,0	6,0	21,0
1958	24,0	5,0	19,0
1959	26,0	6,0	20,0
1960	25,0	5,0	20,0
1961	24,0	5,0	19,0
1962	22,0	5,0	17,0
1963	21,0	5,2	15,8
1964	18,4	4,7	13,7
1965	16,4	5,1	11,3
1966	16,7	4,9	11,8

Смертность населения в Магаданской области за 1954—1966 годы уменьшилась в 2 раза.

ЗАБОТА ГОСУДАРСТВА О ЗДОРОВЬЕ МАТЕРИ И РЕБЕНКА

(на конец года, человек)

	1940 г.	1945 г.	1960 г.	1965 г.	1966 г.
Число мест для беременных женщин и рожениц (врачебных и акушерских)	17	152	400	389*	357*
Число детей в постоянных детских яслях, садах и яслях-садах	1 062	2 040	16 610	25 022	26 513

* Уменьшение мест для беременных женщин и рожениц, за счет перевода на койки общего типа.

За годы советской власти в области создана широкая сеть учреждений для охраны материнства и детства. Число больничных учреждений увеличилось с 9 до 84, число учреждений амбулаторно-поликлинической помощи — с 10 до 215. Количество врачебных и акушерских коек для беременных женщин и рожениц увеличилось с 17 в 1940 году до 357 в 1966 году. Создана широкая сеть детских садов и яслей, которые обслуживают 25,9 тыс. ребят. Всем женщинам — работницам и служащим в СССР предоставляется оплачиваемый отпуск по беременности и родам продолжительностью до 4 месяцев, а в случае рождения двух и более детей или ненормальных родов отпуск удлиняется. Женщины — колхозницы в соответствии с Уставом сельскохозяйственной артели освобождаются от работы за месяц до родов и на месяц после родов с сохранением за ними содержания на эти два месяца в половинном размере средней выработки ими трудодней.

Многодетные матери, имеющие трех детей, при рождении четвертого и каждого следующего ребенка получают ежемесячное государственное пособие.

В СССР в пользование трудящихся представлена широкая сеть санаториев, домов отдыха и курортов.

САНАТОРИИ И ДОМА ОТДЫХА

	1960 г.	1965 г.	1966 г.
Число санаториев круглосуточного пребывания для взрослых и детей	5	6	7
в них мест	375	850	1 010
Из общего числа санаториев — детских	4	5	6
в них мест	240	550	700

За годы Советской власти на Крайнем Севере создана сеть санаториев, оснащенных современным лечебным оборудованием, и домов отдыха. Только за 1960—1966 годы сеть санаториев и домов отдыха возросла на 40 процентов. Далеко за пределами области известен курорт «Талая» — здравница Крайнего Севера.

Трудящиеся области, кроме того, получают путевки в санатории и дома отдыха центральных районов страны.

Ежегодно многие тысячи детей и подростков отдыхают в пионерских лагерях. В 1966 году в пионерских лагерях Магаданской области отдохнули 11 600 детей и подростков, из них 1 400 — в пионерском лагере имени Олега Кошевого на черноморском побережье Кавказа (Лоо).

В СССР осуществляется право на материальное обеспечение в старости, а также в случае болезни и потери трудоспособности. Пенсионное обеспечение в СССР осуществляется полностью за счет государственных и общественных средств.

ЧИСЛЕННОСТЬ ЛИЦ, ПОЛУЧАЮЩИХ ПЕНСИИ

(на конец года, человек)

	1960 г.	1965 г.	1966 г.
Численность пенсионеров рабочих и служащих — всего	7 411	9 843	10 601
в том числе:			
по старости, за выслугу лет, персональные и другие пенсионеры	3 335	4 680	5 052
по случаю потери кормильца и инвалидности	4 076	5 163	5 549
Численность пенсионеров — колхозников — всего	—	759	834
в том числе:			
по старости	—	448	491
по случаю потери кормильца и инвалидности	—	311	343

Законом о государственных пенсиях, принятым в 1956 году, предусмотрено дальнейшее улучшение пенсионного обеспечения трудящихся. Размеры пенсий отдельным группам пенсионеров повысились в соответствии с новым Законом в два и более раза.

Пенсионерам по старости пенсии назначаются в размерах от 50 до 100 процентов средней заработной платы. Кроме того, устанавливаются надбавки к пенсиям за непрерывный стаж работы и на нетрудоспособных членов семьи. Значительно увеличены пенсии и другим группам пенсионеров. Пенсии не облагаются налогом.

Одинокие пенсионеры и инвалиды (взрослые и дети), нуждающиеся в уходе, помещаются в дома для престарелых и для инвалидов, где они находятся на полном обеспечении государства.

Возраст для получения нормальной пенсии по старости в капиталистических странах предусмотрен значительно более высокий, чем в СССР. В США пенсионный возраст для мужчин установлен 65 лет, для женщин — 62 года; в Западной Германии, Нидерландах, Финляндии, Швейцарии для мужчин и женщин — 65 лет; в Швеции для мужчин и женщин — 67 лет, а в Канаде, Ирландии и Норвегии — 70 лет. В СССР пенсионный возраст по старости установлен для мужчин — 60 лет, для женщин — 55 лет. Рабочие и служащие на подземных работах, на работах с вредными условиями труда и в горячих цехах, на работах с тяжелыми условиями труда, а также женщины, родившие 5 и более детей и воспитавшие их до 8 лет, получают пенсию по достижении меньшего возраста.

СТРОИТЕЛЬСТВО ЖИЛЫХ ДОМОВ

Годы	Построено и введено в действие жилых домов общей площадью (без колхозов)	В том числе	
		государственными и кооперативными предприятиями и организациями	рабочими и служащими за свой счет и с помощью государственного кредита

В процентах к 1953 г.

Годы	Всего	государственными и кооперативными предприятиями и организациями	рабочими и служащими за свой счет и с помощью государственного кредита
1955	124	103	2 500
1960	352	345	1 200
1961	386	385	567
1962	422	415	1 233
1963	386	377	1 467
1964	451	443	1 433
1965	461	447	2 033

В процентах к 1960 г.

Годы	Всего	государственными и кооперативными предприятиями и организациями	рабочими и служащими за свой счет и с помощью государственного кредита
1961	110	112	48
1962	120	120	103
1963	110	109	122
1964	128	128	120
1965	131	130	167

Жилищное строительство за последние шесть лет (1960—1965 гг.) по сравнению с предыдущими годами велось более высокими темпами. Так, если в 1955 году было введено в действие общей площади жилых домов в 1,2 раза больше, чем в 1953 году, то в 1960 году ввод жилья увеличился по отношению к 1953 году в 3,5 раза, в 1961 году — в 3,9 раза, в 1962 году — в 4,2 раза, а в 1965 году — в 4,6 раза.

ОБОБЩСТВЛЕННЫЙ ЖИЛИЩНЫЙ ФОНД

(без сельской местности, в процентах к 1959 г.)

Годы	Всего	В том числе город Магадан
1960	107	111
1961	114	119
1962	124	129
1963	133	135
1964	142	143
1965	152	154
1966	159	162

Увеличение общественного жилищного фонда в городах и населенных пунктах городской местности за истекшие 7 лет составило от 7 до 10 процентов в год.

В 1966 году общественный жилищный фонд возрос по сравнению с 1959 годом в 1,6 раза.

РОСТ БЛАГОУСТРОЙСТВА ОБОБЩСТВЛЕННОГО ЖИЛИЩНОГО ФОНДА

(в процентах к 1960 г.)

	1961 г.	1962 г.	1963 г.	1964 г.	1965 г.	1966 г.
Жилищный фонд, оборудованный:						
водопроводом	120	139	154	176	201	229
канализацией	121	145	161	183	219	254
центральным отоплением	114	130	144	161	177	190
В том числе город Магадан						
Жилищный фонд, оборудованный:						
водопроводом	119	136	146	171	186	189
канализацией	119	144	152	179	196	215
центральным отоплением	114	133	141	168	183	183

За период с 1960 по 1966 год оборудование жилого фонда водопроводом возросло в 2,3 раза, канализацией — 2,5 раза, центральным отоплением — в 1,9 раза. Значительный рост благоустройства жилья происходит в основном за счет строительства новых жилых объектов с центральным отоплением, водопроводом, канализацией и частично за счет расширения инженерных сетей и подключения к ним ранее построенных жилых домов.

ЧИСЛО ПРЕДПРИЯТИЙ БЫТОВОГО ОБСЛУЖИВАНИЯ НАСЕЛЕНИЯ

(на конец года)

	1966 г., количество	В процентах к 1959 г.				
		1960 г.	1963 г.	1964 г.	1965 г.	1966 г.
Предприятия промышленной деятельности	340	116	125	131	132	155
в том числе:						
в городах и поселках городского типа	296	109	125	134	136	165
в сельской местности	44	146	130	122	117	107
Предприятия непромышленной деятельности	469	108	153	153	160	172
в том числе:						
в городах и поселках городского типа	383	101	152	165	170	184
в сельской местности	86	129	155	114	126	132

В истекшем семилетии (1960—1966 гг.) быстро развивалась сеть мастерских и ателье бытового обслуживания населения. Число предприятий по оказанию услуг промышленного вида на конец 1966 года возросло по сравнению с 1959 годом почти в 1,6 раза, по бытовым услугам непромышленного вида сеть предприятий увеличилась за это время в 1,7 раза.

ОБЪЕМ ВЫПОЛНЕННЫХ РАБОТ ПО БЫТОВОМУ ОБСЛУЖИВАНИЮ НАСЕЛЕНИЯ

(на конец года)

	1966 г., тыс. рублей	В процентах к 1959 г.				
		1960 г.	1963 г.	1964 г.	1965 г.	1966 г.
Предприятия промышленной деятельности	4928,0	108	117	156	194	221
в том числе:						
в городах и поселках городского типа	4 633,2	105	118	155	193	218
в сельской местности	294,8	172	113	179	223	301
Предприятия непромышленной деятельности	2 051,8	105	142	162	176	199
в том числе:						
в городах и поселках городского типа	1 948,3	95	139	168	181	204
в сельской местности	103,5	233	187	87	118	141

Быстрое развитие службы быта особенно наглядно подтверждается объемами предоставленных населению услуг. В 1966 году выполненные работы по услугам промышленной деятельности составили к 1959 году 221 процент, т. е. объем услуг за минувшее семилетие увеличился более, чем в 2,2 раза. По услугам непромышленного вида выполненный за этот период объем работ возрос почти в 2 раза.

ПРЕДОСТАВЛЕНО БЫТОВЫХ УСЛУГ НА ДУШУ НАСЕЛЕНИЯ

	1966 г., рублей	В процентах к 1959 г.				
		1960 г.	1963 г.	1964 г.	1965 г.	1966 г.
Предприятия промышленной деятельности	15—24	106	97	123	148	166
в том числе:						
ремонт и индивидуальный пошив одежды	6—05	92	109	126	138	149
ремонт и индивидуальный пошив обуви	0—87	96	77	84	93	107
ремонт металлоизделий, бытовых машин и приборов	1—10	113	237	280	306	367
химическая чистка и крашение	0—73	129	214	267	271	347
прачечные механизированные	6—01	107	65	103	144	159
Предприятия непромышленной деятельности	6—35	103	117	127	135	150
в том числе:						
бани и души	2—28	93	103	104	110	107
парикмахерские	2—82	97	135	153	160	181
фотографии	0—68	121	141	171	174	200

В организации бытового обслуживания населения показательным является рост бытовых услуг, приходящихся на одного человека. В 1966 году в расчете на душу населения оказано услуг промышленного характера в 1,7 раза больше, чем в 1959 году, непромышленного характера — больше в 1,5 раза.

«Построение социализма требовало подъема культуры широчайших народных масс. Эта задача была также успешно решена. В стране осуществлена КУЛЬТУРНАЯ РЕВОЛЮЦИЯ. Она вывела трудовые массы из духовного рабства и темноты, приобщила их к богатствам культуры, накопленным человечеством. Страна, большинство населения которой было неграмотным, совершила гигантский взлет к вершинам науки и культуры».

(Программа КПСС)

ПОДЪЕМ КУЛЬТУРЫ ТРУДЯЩИХСЯ

В СССР повсеместно осуществлено всеобщее семилетнее обучение и широко осуществляется среднее и высшее образование. Обучение в общеобразовательных школах, техникумах и высших учебных заведениях бесплатное.

ЧИСЛЕННОСТЬ УЧАЩИХСЯ В ОБЩЕОБРАЗОВАТЕЛЬНЫХ ШКОЛАХ, СРЕДНИХ СПЕЦИАЛЬНЫХ И ВЫСШИХ УЧЕБНЫХ ЗАВЕДЕНИЯХ

(на начало учебного года; человек)

	1940/41 г.	1945/46 г.	1953/54 г.	1960/61 г.	1966/67 г.
Всего учащихся	4 769	8 006	21 862	37 918	64 880
в том числе:					
в общеобразовательных школах всех видов	4 740	7 949	20 944	35 224	59 455
в средних специальных учебных заведениях	29	57	918	2 694	3 940
в высших учебных заведениях	—	—	—	—	1 485

Великая Октябрьская социалистическая революция неузнаваемо изменила культурный облик нашей страны, всего советского народа. За годы Советской власти в нашей стране под руководством Коммунистической партии осуществлена культурная революция, достигнут невиданный ранее расцвет культуры всех народов Советского Союза — национальной по форме, социалистической по содержанию.

До революции большая часть населения страны была неграмотной. Многие народы Севера и других окраин царской России были почти сплошь неграмотными. В первые же годы существования Советской власти В. И. Лениным был подписан декрет о ликвидации массовой неграмотности среди населения. В районах Крайнего Севера была проведена огромная работа по ликвидации неграмотности.

До революции почти четыре пятах детей и подростков не имели возможности учиться в школах. Сейчас в нашей стране повсеместно осуществлено всеобщее восьмилетнее обучение и широко осуществляется среднее и высшее образование. Обучение в СССР как в средней, так и в высшей школе бесплатное.

Рост численности учащихся виден на примере Магаданской области. Если в 1914 году в крае было всего 110 учащихся, то в 1940 году их стало 4 740, в 1953 г. — 20 944, а в 1966 году — 59 455. За годы Советской власти более 40 народностей, ранее не имевших письменности, впервые получили свою письменность. Социалистический строй открыл доступ к образованию трудящимся всех национальностей и в том числе народностей Севера.

ЧИСЛО ОБЩЕОБРАЗОВАТЕЛЬНЫХ ШКОЛ, ЧИСЛЕННОСТЬ УЧАЩИХСЯ И УЧИТЕЛЕЙ

(на начало учебного года)

	1914/15 г.	1940/41 г.	1945/46 г.	1953/54 г.	1960/61 г.	1966/67 г.
Всего школ	5	97	120	223	251	297
в том числе:						
начальных, семилетних, восьмилетних и средних	5	97	120	194	203	233
школ рабочей, сельской молодежи и школ взрослых	—	—	—	29	48	64
Число учащихся во всех школах (человек)	110	4 740	7 949	20 944	35 224	59 455
в том числе:						
в начальных, семилетних, восьмилетних и средних школах	110	4 740	7 949	17 792	27 852	48 446
в школах рабочей и сельской молодежи	—	—	—	3 152	7 372	11 009
Число учителей всех школ (человек)	5	409	480	1 113	2 071	3 294

В соответствии с решениями XX съезда КПСС в 1956 году впервые началась организация школ-интернатов — учебно-воспитательных учреждений нового типа; в этих школах на начало 1966/67 учебного года в области обучалось 7 224 учащихся.

СТРОИТЕЛЬСТВО ОБЩЕОБРАЗОВАТЕЛЬНЫХ ШКОЛ

	Тюстроено по государственному строительству		В том числе:			
			в городах и поселках городского типа		в сельской местности	
	школ	в них ученических мест	школ	в них ученических мест	школ	в них ученических мест
Первая пятилетка (1929—1932 гг.)	4	280	3	230	1	50
Вторая пятилетка (1933—1937 гг.)	15	2 003	3	1 019	12	984
Три года третьей пятилетки (1938—1940 гг.)	9	1 508	7	1 290	2	218
Военные годы (1941—1945 гг.)	6	914	4	775	2	139
Четвертая пятилетка (1946—1950 гг.)	22	2 426	16	2 244	6	182
Пятая пятилетка (1951—1955 гг.)	23	3 033	14	2 711	9	322
1956—1960 гг.	37	6 717	14	4 755	23	1 962
1961—1965 гг.	35	14 445	24	12 917	11	1 528
Семилетка (1959—1965 гг.)	57	17 600	26	14 482	31	3 118
1966 г.	6	2 410	3	1 930	3	480
Итого за 1929—1966 гг.	157	33 736	88	27 871	69	5 865

Строительство школьных зданий началось с момента освоения районов Крайнего Севера. Уже во второй пятилетке (1933—1937 гг.) было введено в действие 15 школ на 2 003 ученических места. Строительство школ наиболее быстрыми темпами началось со времени образования Магаданской области. Так, за 1956—1960 годы построено 37 школ на 6 717 ученических мест, из них в сельской местности — 23 школы для местного населения.

В истекшем пятилетии (1961—1965 гг.) было построено 35 школьных зданий на 14 445 мест. За последние годы в области построен ряд больших капитальных каменных зданий для школ, в том числе: в пос. Усть-Омчуг — на 964 ученических места; в пос. Ягодное — на 760 мест; в пос. Ола — на 600 мест; в городе Магадане — школа № 11 на 920 мест, школа № 18 на 960 мест, школа № 13 на 1 044 ученических места.

Огромных размеров достигла подготовка кадров специалистов через средние специальные учебные заведения.

СРЕДНИЕ СПЕЦИАЛЬНЫЕ УЧЕБНЫЕ ЗАВЕДЕНИЯ И ЧИСЛЕННОСТЬ УЧАЩИХСЯ В НИХ

	1940/41 г.	1945/46 г.	1953/54 г.	1960/61 г.	1966/67 г.
Число учебных заведений	1	1	2	6	6
В них учащихся (человек)	29	57	918	2 694	3 940
В том числе обучающихся:					
на дневных и вечерних отделениях	29	57	918	1 530	2 500
заочно	—	—	—	1 164	1 440

ВЫСШИЕ УЧЕБНЫЕ ЗАВЕДЕНИЯ И ЧИСЛЕННОСТЬ СТУДЕНТОВ В НИХ

	1961/62 г.	1962/63 г.	1963/64 г.	1964/65 г.	1965/66 г.	1966/67 г.
Число учебных заведений	1	1	1	1	1	1
В них студентов	402	836	1 142	1 379	1 489	1 485
В том числе обучающихся:						
на дневных и вечерних отделениях	257	429	516	605	715	689
заочно	145	407	626	774	774	796

Широкое распространение за годы Советской власти получила подготовка специалистов без отрыва от производства.

При бесплатности обучения в техникумах, высших учебных заведениях большинство учащихся получают государственную стипендию.

ВЫПУСК СПЕЦИАЛИСТОВ ИЗ ВЫСШИХ И СРЕДНИХ СПЕЦИАЛЬНЫХ УЧЕБНЫХ ЗАВЕДЕНИЙ

(человек)

	1954 г.	1960 г.	1966 г.
Выпущено из высших учебных заведений — всего	—	—	206
В том числе обучавшихся:			
на дневных отделениях	—	—	148
на вечерних отделениях	—	—	—
заочно	—	—	58
На 10 000 человек населения выпущено специалистов из высших учебных заведений — человек	—	—	6
Выпущено из средних специальных учебных заведений — всего	282	441	493
В том числе обучавшихся:			
на дневных отделениях	282	356	291
на вечерних отделениях	—	—	60
заочно	—	85	142
На 10 000 человек населения выпущено специалистов из средних специальных учебных заведений — человек	13	18	15

ЖЕНЩИНЫ В СОСТАВЕ УЧАЩИХСЯ ВЫСШИХ И СРЕДНИХ СПЕЦИАЛЬНЫХ УЧЕБНЫХ ЗАВЕДЕНИЙ

(на начало учебного года; человек)

	1960/61 г.			1966/67 г.		
	Всего учащихся	В том числе женщин	Процент женщин в общей численности учащихся	Всего учащихся	В том числе женщин	Процент женщин в общей численности учащихся
В высших учебных заведениях — всего	1 489	1 189	79,9	1 485	1 201	80,9
В том числе в учебных заведениях просвещения:						
В средних специальных учебных заведениях — всего	1 489	1 189	79,9	1 485	1 201	80,9
В том числе в учебных заведениях:						
промышленности и строительства	2 954	970	32,8	3 016	954	31,6
сельского хозяйства	207	135	65,2	225	148	65,8
здравоохранения, физической культуры и спорта	350	341	97,7	378	362	95,8
просвещения, искусства и кинематографии	246	179	72,8	321	263	81,9

«Вся разветвленная сеть театров, клубов, дворцов и домов культуры, библиотек, музеев и других культурно-просветительных учреждений в городе и на селе должна эффективно служить делу коммунистического воспитания трудящихся, повышению их культурного уровня, развитию талантов и дарований, которыми столь богат наш народ».

(Из Директив XXIII съезда КПСС по пятилетнему плану развития народного хозяйства СССР на 1966—1970 гг.).

МАССОВЫЕ БИБЛИОТЕКИ

(на конец года)

	1954 г.	1965 г.	1966 г.
Всего массовых библиотек	178	244	229
В них книг (тыс. экземпляров)	1004,7	2 075,2	2 269,2
Из общего числа массовых библиотек: в городах и поселках городского типа	48	159	140
в них книг (тыс. экземпляров)	485,1	1 556,9	1 610,1
в сельских местностях	130	85	89
в них книг (тыс. экземпляров)	519,6	518,3	659,1

КЛУБНЫЕ УЧРЕЖДЕНИЯ И КИНОУСТАНОВКИ

(на конец года)

	1940 г.	1945 г.	1954 г.	1965 г.	1966 г.
Всего клубных учреждений	104	105	197	250	261
Всего киноустановок	61	58	308	441	469
в том числе:					
стационарных			137	425	440
передвижных			171	16	29

В 1966 году число посещений киносеансов по киноустановкам всех ведомств составило 16,2 миллиона и увеличилось по сравнению с 1965 годом на 111 тысяч.

ВЫПУСК КНИГ, ЖУРНАЛОВ И ГАЗЕТ

	1951 г.	1960 г.	1965 г.
Книги			
Число книг (печатных единиц) — тыс.	2	144	97
Тираж — тыс. экземпляров	19	346	333
Журналы и другие периодические издания			
Число журналов и других изданий		10	9
Годовой тираж всех номеров — тыс. экземпляров	38,8	221	226
Газеты			
Число изданий	15	10	17
Разовый тираж — тыс. экземпляров		107	94

**ОСУЩЕСТВЛЕНИЕ ЛЕНИНСКОЙ
НАЦИОНАЛЬНОЙ ПОЛИТИКИ**

«Величайшее завоевание социализма — разрешение национального вопроса... Опираясь на взаимную братскую помощь, в первую очередь на помощь великого русского народа, все советские национальные республики создали у себя современную промышленность, национальные кадры рабочего класса и интеллигенции, развили национальную по форме, социалистическую по содержанию культуру...»

(Программа КПСС)

В Магаданскую область входит Чукотский национальный округ

Дата образования — 10 декабря 1930 года

Территория — 721,5 тыс. км²

Расстояние от Москвы до Анадыря — 12 129 км

Расстояние от Анадыря до Магадана — 1 618 км

Число административных единиц на 1 января 1967 года

Районов — 7

Городов — 2

Поселков городского типа — 15

Сельских Советов — 42

Численность населения на 1 января 1967 года — 89,0 тыс. человек

В том числе:

городского — 68,7

сельского — 20,3

Плотность населения на 1 км² — 0,1 человека

РОСТ ЧИСЛЕННОСТИ НАСЕЛЕНИЯ ЧУКОТСКОГО НАЦИОНАЛЬНОГО ОКРУГА

Годы	Население — тыс. человек			Процент городского населения
	всего	в том числе		
		городское	сельское	
1939 г. по переписи на 17 января	21,5	3,3	18,2	15,3
1954 г.*	32,5	11,9	20,6	36,6
1959 г.*	46,7	29,0	17,7	62,1
1960 г.*	48,2	31,2	17,0	64,7
1961 г.*	52,2	35,1	17,1	67,2
1962 г.*	59,1	42,6	16,5	72,1
1963 г.*	66,0	49,8	16,2	75,5
1964 г.*	72,2	54,9	17,3	76,0
1965 г.*	77,6	59,8	17,8	77,1
1966 г.*	84,1	65,7	18,4	78,1
1967 г.*	89,0	68,7	20,3	77,2

* Оценка на 1 января.

«В советских республиках совместно живут и дружно трудятся люди многих национальностей».

(Программа КПСС)

НАЦИОНАЛЬНЫЙ СОСТАВ НАСЕЛЕНИЯ ЧУКОТСКОГО НАЦИОНАЛЬНОГО ОКРУГА

(по данным переписи населения 1959 г.)

(человек)

	Все население	В том числе		В процентах к итогу
		городское	сельское	
Все население	46 689	29 022	17 667	100,0
в том числе:				
народности Севера	12 073	1 062	11 011	25,85
в том числе:				
коряки	72	8	64	0,15
чукчи	9 975	697	9 278	21,36
эвены	820	34	786	1,76
эскимосы	1 064	292	772	2,27
юкагиры	103	13	90	0,23
прочие	39	18	21	0,08
русские	28 318	23 225	5 093	60,66
украинцы	3 543	2 710	833	7,59
белорусы	578	446	132	1,24
узбеки	26	20	6	0,06
казахи	39	31	8	0,09
грузины	63	46	17	0,14
азербайджанцы	27	19	8	0,06
литовцы	64	51	13	0,13
молдаване	52	37	15	0,12
латыши	43	36	7	0,09
армяне	102	86	16	0,22
эстонцы	42	34	8	0,09
башкиры	51	37	14	0,10
буряты	23	12	11	0,05
коми и коми-пермяки	32	17	15	0,06
марийцы	63	26	37	0,13
мордва	147	118	29	0,32
осетины	27	22	5	0,06
татары	504	359	145	1,08
удмурты	41	24	17	0,09
чуваши	125	106	19	0,26
якуты	81	21	60	0,18
евреи	329	247	82	0,70
цыгане	23	18	5	0,04
немцы	30	21	9	0,07
поляки	83	65	18	0,18
прочие национальности	160	126	34	0,34

РАЗВИТИЕ ХОЗЯЙСТВА И КУЛЬТУРЫ

	1940 г.	1960 г.	1966 г.
<i>Промышленность</i>			
Валовая продукция всей промышленности (в процентах к 1940 г.)	100	628	1 203
Производство важнейших видов промышленной продукции:			
электроэнергия — млн. квт.-ч.	0,08	92,7	260
уголь — тыс. т	14,5	242	323
улов рыбы, добыча морепродуктов — тыс. т	15,6	8,3	6,2
<i>Транспорт и связь</i>			
Протяженность дорог — км	—	300	471
Число трансляционных радиоточек — тыс.	0,4	7,2	17,6
<i>Торговля</i>			
Розничный товарооборот государственной и кооперативной торговли (в ценах соответствующего года) — млн. руб.	2,8	52,3	94,8
в том числе:			
розничной торговли	2,6	48,0	83,7
общественного питания	0,2	4,3	11,1
<i>Культура</i>			
Число общеобразовательных школ всех видов	79	83	98
В них учащихся — тыс.	1,6	7,6	15,0
Число средних специальных учебных заведений	1	2	1
В них учащихся	38	143	134
Число массовых библиотек	7	67	69
В них книг — тыс. экз.	22,2	244,4	590,2
Число клубных учреждений	31	100	110
Число киноустановок	8	90	156
Разовый тираж газет — тыс. экз.	...	2,0	19,5
<i>Здравоохранение</i>			
Число больничных мест	111	710	1 172
Численность врачей всех специальностей	27	204	308
Численность лиц среднего медицинского персонала	70	457	846
Численность детей в постоянных детских яслях	37	523	274
Численность детей в постоянных детских садах и яслях-садах	52	2 141	7 016



Советское государство проявляет постоянную заботу о детях малых народностей. В каждом национальном колхозе и совхозе малыши воспитываются в яслях и детских садах. Они находятся там под наблюдением медицинского персонала и воспитателей. Родители полностью освобождаются от платы за содержание и воспитание детей. Все это принимает на себя государство.

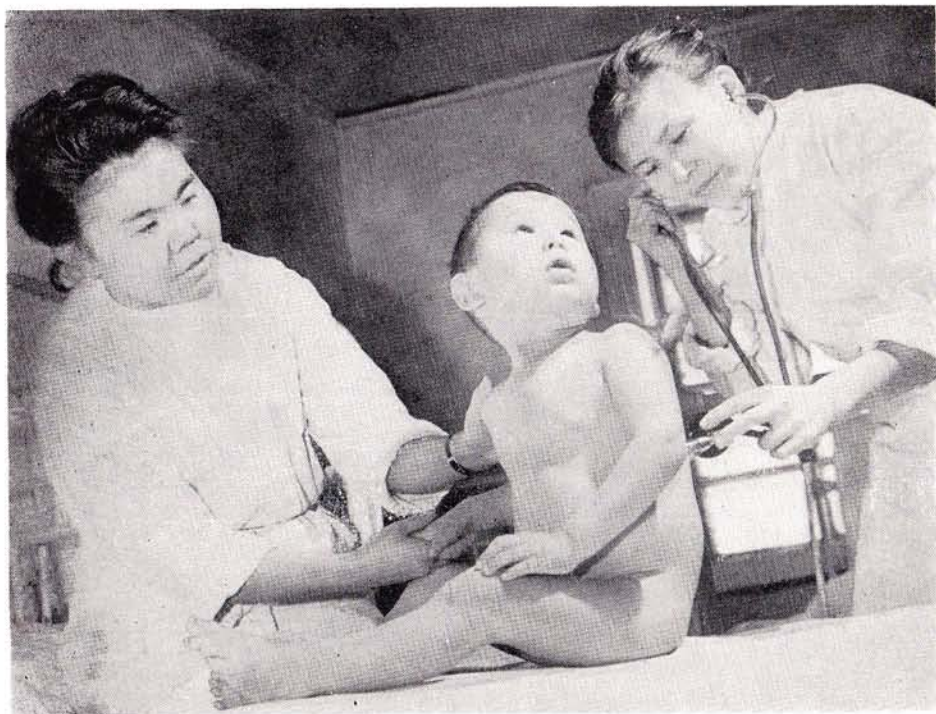

С наступлением школьного возраста детей переводят в школы-интернаты. В сорока семи интернатах Чукотского национального округа, а также в школах-интернатах Магаданской области обучается и воспитывается на полном государственном обеспечении 2 075 ребят. На дошкольное и школьное воспитание и образование детей в 1967 году ассигновано 6 854 тысячи рублей.

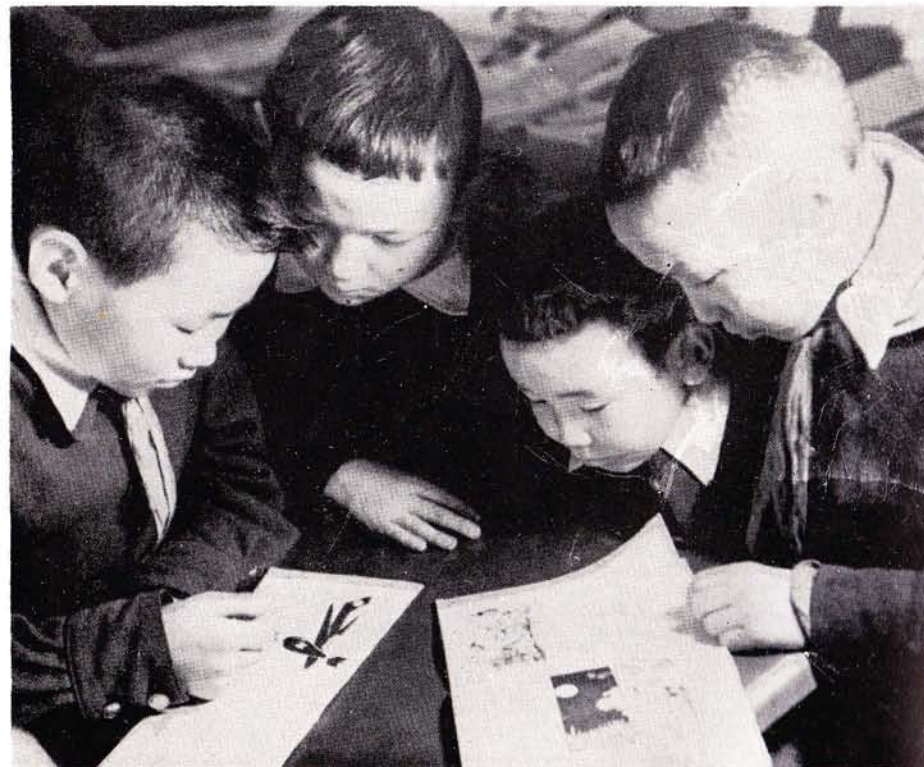

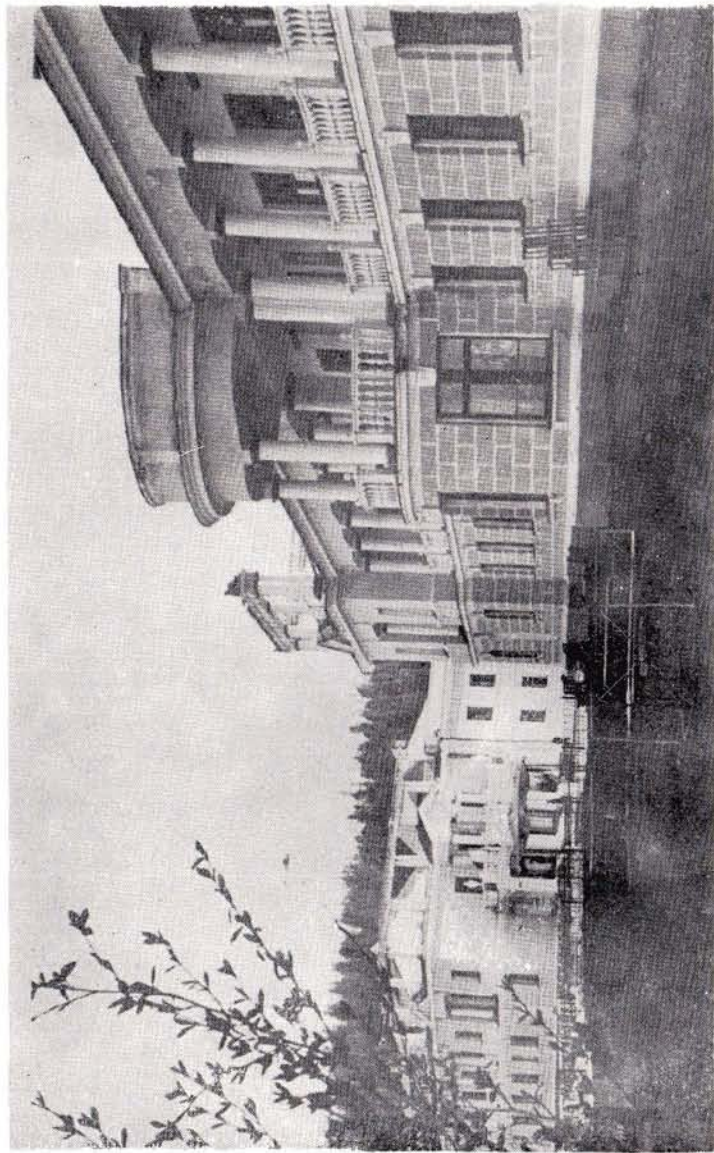

Здравница Крайнего Севера — курорт «Талая». Ежегодно здесь отдыхают и лечатся тысячи северян.

За годы Советской власти Чукотка из отсталого края дореволюционной России превратилась в край развивающейся промышленности, сельского хозяйства, культуры и науки. К 1940 году на территории округа имелось 7 промышленных предприятий, главным образом по переработке рыбы. За послевоенные годы в округе получили развитие цветная металлургия, добыча угля, рыбная промышленность, промышленность стройматериалов, развивалась энергетическая промышленность. Уже в 1958 году в округе насчитывалось 29 промышленных предприятий, за семилетие (1959—1965 гг.) их число возросло до 44. Производство валовой продукции в 1966 году по сравнению с 1940 годом увеличилось в 12 раз.

Основной отраслью сельского хозяйства является оленеводство. К началу 1967 года в хозяйствах всех категорий имелось 571 тыс. голов оленей, в том числе в колхозах и совхозах — 539 тыс. По сравнению с 1940 годом общее поголовье оленей к началу 1966 года возросло на 31 процент.

За годы Советской власти большие успехи достигнуты в области культурного строительства. В 1913 году на территории Чукотки было всего лишь 3 общеобразовательные школы, в которых обучалось 33 человек. В настоящее время в округе действуют 98 общеобразовательных школ, из них 28 школ рабочей молодежи, педагогическое училище, растет сеть культурно-просветительных учреждений.

В 1966 году в округе было 69 массовых библиотек, с книжным фондом 590,2 тысяч экземпляров, 110 клубных учреждений и 156 киноустановок.

Издается 7 газет разовым тиражом 19,5 тысяч экземпляров.

В 1966 году в округе работало 39 больничных учреждений на 1 172 места, 70 амбулаторно-поликлинических учреждений. В этих лечебных учреждениях было занято 308 врачей, 846 лиц среднего медицинского персонала.

СОДЕРЖАНИЕ

	Стр.
Предисловие	3
Диаграммы	4
Общие сведения	25
Численность населения Магаданской области	25
Число городов и поселков городского типа и численность населения Магаданской области	26
Административно-территориальное деление районов области на 1 января 1967 г.	26
Промышленность	
Рост валовой продукции всей промышленности за 1913—1967 гг.	28
Рост валовой продукции всей промышленности за 1953—1967 гг.	29
Темпы роста валовой продукции важнейших отраслей промышленности за годы пятилеток	30
Рост валовой продукции важнейших отраслей промышленности	32
Рост промышленно-производственных основных фондов всей промышленности	32
Рост валовой продукции основных промышленных предприятий по районам	33
Среднегодовая численность промышленно-производственного персонала всей промышленности	33
Структура промышленно-производственного персонала всей промышленности	34
Рост производительности труда в промышленности	34
Рост производительности труда работающих в важнейших отраслях промышленности	35
Мощность электростанций и производство электроэнергии	35
Производство промышленной продукции в натуральном выражении	36
Рост добычи угля	38
Рост производства мебели	39
Рост производства кожаной обуви	39
Рост производства швейных изделий	40

Рост улова рыбы, добычи морзверя и морепродуктов	40
--	----

Технический прогресс в народном хозяйстве области

Изобретательство и рационализация в народном хозяйстве Магаданской области	42
Уровень механизации работ в горнорудной промышленности	43
Уровень механизации работ на шахтах угольной промышленности	43
Уровень механизации работ на лесозаготовительных предприятиях	44

Сельское хозяйство

Число колхозов и совхозов на конец года	46
Парк тракторов в сельском хозяйстве	46
Валовая продукция сельского хозяйства	47
Рост валовой продукции	47
Социалистическое земледелие	48
Посевные площади	48
Валовой сбор картофеля и овощных культур	49
Урожайность картофеля и овощных культур	49
Оленеводство	49
Социалистическое животноводство	50
Поголовье основных видов скота	50
Производство мяса и молса	50
Птицеводство	51
Поголовье птицы всех возрастов в госхозах и колхозах	51
Производство яиц в госхозах и колхозах	51
Яйценоскость на 1 среднегодовую несушку	51
Клеточное звероводство	52
Поголовье пушных зверей в совхозах и колхозах	52
Государственные закупки основных продуктов животноводства во всех категориях хозяйств	52

Государственные закупки картофеля и овощей во всех категориях хозяйств 52

Труд и кадры в сельском хозяйстве

Численность специалистов с высшим и средним специальным образованием, занятых в колхозах, совхозах и государственных подсобных сельскохозяйственных предприятиях 54

Численность руководящих работников и специалистов в совхозах по должностям на 1 апреля 1967 г. 55

Численность руководящих работников и специалистов в колхозах по должностям на 1 апреля 1967 г. 56

Транспорт и связь

Основные показатели работы грузового автомобильного транспорта 58

Основные показатели работы грузового автомобильного транспорта общего пользования 58

Обслуживание населения автомобильным транспортом общего пользования 59

Развитие связи 60

Капитальное строительство и строительная индустрия

Капитальные вложения в народное хозяйство 62

Рост капитальных вложений в народное хозяйство 63

Капитальные вложения в жилищное строительство 63

Капитальные вложения в строительство школ, детских дошкольных учреждений, больниц и поликлиник 64

Объем строительно-монтажных работ, выполненных подрядными строительно-монтажными организациями 64

Ввод в действие основных фондов государственными и кооперативными предприятиями и организациями 65

Рост парка строительных машин и механизмов 65

Среднегодовая численность работников в строительстве 66

Рост производительности труда в строительстве 66

Труд и подготовка кадров

Численность женщин — рабочих и служащих в народном хозяйстве 68

Распределение численности женщин — рабочих и служащих по отраслям народного хозяйства 68

Численность специалистов с высшим и средним специальным образованием, занятых в народном хозяйстве 69

Численность женщин в составе специалистов с высшим и средним специальным образованием на 15 ноября 1966 г. 70

Численность рабочих и служащих, обученных новым профессиям и прошедших производственное обучение по повышению квалификации 71

Рост материального благосостояния жизни народа

Рост среднемесячной денежной заработной платы рабочих и служащих 74

Среднемесячная денежная заработная плата рабочих и служащих по отраслям народного хозяйства 75

Рост вкладов населения в сберегательные кассы 76

Розничный товарооборот государственной и кооперативной торговли, включая общественное питание 76

Торговля в период развернутого строительства коммунизма 77

Рост продажи важнейших товаров народного потребления в государственной и кооперативной торговле 78

Продажа товаров культурно-бытового назначения и хозяйственного обихода 78

Товарооборот общественного питания 79

Развитие розничной сети и сети предприятий общественного питания государственной и кооперативной торговли 80

Рост числа торговых предприятий 81

Строительство больниц, поликлиник и детских дошкольных учреждений 82

Больничные и амбулаторно-поликлинические учреждения 83

Число медицинских кадров 83

Рождаемость, смертность и естественный прирост населения 84
Забота государства о здоровье матери и ребенка 85

Санаторий и дома отдыха 86

Численность лиц, получающих пенсии 87

Строительство жилых домов	88
Обобществленный жилищный фонд	89
Рост благоустройства обобщественного жилищного фонда	89
Число предприятий бытового обслуживания населения	90
Объем выполненных работ по бытовому обслуживанию	91
Предоставлено бытовых услуг на душу населения	92

Подъем культуры трудящихся

Численность учащихся в общеобразовательных школах, средних специальных и высших учебных заведениях	94
Число общеобразовательных школ, численность учащихся и учителей	95
Строительство общеобразовательных школ	96
Средние специальные учебные заведения и численность учащихся в них	97
Высшие учебные заведения и численность студентов в них	97
Выпуск специалистов из высших и средних специальных учебных заведений	98
Женщины в составе учащихся высших и средних специальных учебных заведений	98
Массовые библиотеки	99
Клубные учреждения и киноустановки	99
Выпуск книг, журналов и газет	100

Осуществление ленинской национальной политики

Чукотский национальный округ — общие сведения	102
Рост численности населения Чукотского национального округа	102
Национальный состав населения Чукотского национального округа	103
Развитие хозяйства и культуры	104

**НАРОДНОЕ ХОЗЯЙСТВО МАГАДАНСКОЙ ОБЛАСТИ
ЗА ГОДЫ СОВЕТСКОЙ ВЛАСТИ**

Статистический сборник

ЗАМЕЧЕННЫЕ ОПЕЧАТКИ

Страница	Строка	Напечатано	Следует читать
9	2 сверху	на начало 1967 года; тысяч штук	на начало года; штук
20	3 сверху	в том числе киноустановки	киноустановки
22	На диаграмме	306,4	314
26	2 снизу	1199,1 км ²	1199,1 тыс. км ²
			Заказ 4766.

акция Н. Ф. Соколовской.

уравина.

ати 5/IX 1967 г.
л. + 4 вклейки. Уч.-изд. 9, 8 л.

асти. Магадан, пр. Ленина, 286.

Управления по печати.