

1915 г.

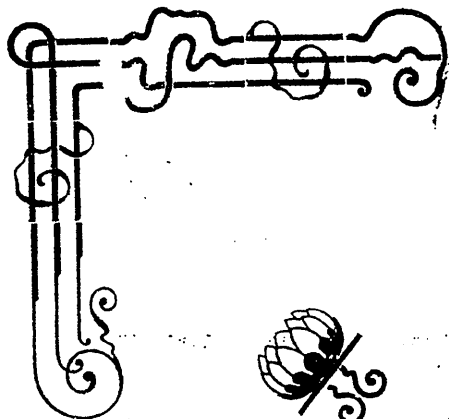

1915 г.

34-3
584



Адресь-Календарь

Иркутской губернии.



ИЗДАНИЕ ИРКУТСКАГО
ГУБЕРНСКАГО СТАТИСТИЧЕСКАГО
КОМИТЕТА.

Существуетъ  съ 1805 года.

ИРКУТСКАЯ ГУБЕРНСКАЯ ТИПОГРАФІЯ

(ул. Вольшой и Амурской д. н-ковъ Игумнова, рядомъ съ
Русско-Азіатскимъ Банкомъ),

обладающая значительнымъ выборомъ шрифтовъ
и украшеній, нѣсколькими скоропечатными ма-
шинами и станками, принимаетъ

ИСПОЛНЕНІЕ ВСЕВОЗМОЖНЫХЪ ТИПОГРАФСКИХЪ РАБОТЪ.

РАБОТЫ ИСПОЛНЯЮТСЯ ВЪ ОДНУ И НѢСКОЛЬКО КРАСОКЪ,

А ТАКЖЕ

==== **ЗОЛОТОМЪ И СЕРЕБРОМЪ.** ====

Принимаются годовые заказы. Имѣется посто-
янный запасъ бланковъ и вѣдомостей казен. и
обществ. учрежд. и должностныхъ лицъ.

Контора Типографіи открыта съ 9 ч. утра до 3 ч. дня,
кромѣ праздниковъ.

Телефонъ Типографіи и Редакціи № 254.

34-3

584

АДРЕСЪ-КАЛЕНДАРЬ

С 595 Ирк

П 15 Иркутской губернии.

Издание Иркутскаго Губернскаго Статисти-
ческаго Комитета.

Г.П.Б. в Лигр.
Р, 1934 г.
Акт. № 78/194

Печатано по распоряженію Г-на Иркутскаго Губернатора 1915 года.

26807
1915

ИРКУТСКЪ.
ГУБЕРНСКАЯ ТИПОГРАФІЯ.
1915.



О Г Л А В Л Е Н І Е.

	СТРАН.
Хронологическія свѣдѣнія	1
Пасхальная таблица	1
Расписаніе неприсутственныхъ дней	2
Мѣсяцесловъ	3
Россійскій ИМПЕРАТОРСКІЙ Домъ	15
Императоры Всероссійскіе	18
Свѣдѣнія о затмѣніяхъ въ 1915 г.	18
Дѣленіе Иркутской губ. въ административномъ и другихъ отношеніяхъ:	
Участки крестьянскихъ начальниковъ	19
Прокурорскіе участки	22
Участки мировыхъ судей	24
Участки податныхъ инспекторовъ	29
Врачебныя участки	30
Дѣзничества	32
Благочинническіе округа	38
Участки уѣздныхъ наблюдателей церковно-приходскихъ школъ	40
Районы инспекторовъ народныхъ училищъ	41
Полицейскія части г. Иркутска	42
Витимскій горно-полицейскій округъ	43
Олекминскій горно-полицейскій округъ	44
Станы	45
Участки полицейскихъ урядниковъ	47
Распределеніе Иркутско-Якутскаго Акцизнаго Управленія на округа и участки	53
Районы переселенческихъ врачей	"
Списокъ волостей и инородческихъ вѣдомствъ Иркутской губ.	61
Почтовыя, телеграфныя и почтово-телеграфныя учрежденія, находящіяся въ Иркутской губерніи	65

А Д Р Е С Ъ - К А Л Е Н Д А Р Ъ.

Высшая администрація края и Иркутской губ.	67
У ч р е ж д е н і я:	
Вѣдомства Православнаго Исповѣданія	68
Министерства Внутреннихъ Дѣлъ	72
Министерства Народнаго Просвѣщенія и учебныя заведенія	93

Министерства Финансовъ	112
Министерства Юстиціи	120
Министерства Торговли и Промышленности	124
Главное Управл. Земледѣлія и Землеустройства	125
Министерства Путей Сообщенія	129
Государственнаго Контроля	133
Попочительства въ г. Иркутскѣ	135
Общества въ г. Иркутскѣ и Иркутской губ.	137
Приюты въ г. Иркутскѣ	151
Должностныя лица и учрежденія Иркутскаго военнаго округа .	153
Алфавитный списокъ фамилій, встречающихся въ адресъ-ка- лендарѣ	161

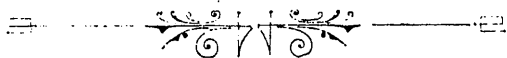

Календарь на 1915 годъ.

Хронологическія свѣдѣнія.

Отъ сотворенія міра	7423 г.	Отъ посѣщ. Иркутска Наслѣдникомъ Цесаревичемъ, нынѣ благополучно царствующимъ	
" основ. Госуд. Россійскаго	1053 "	Государемъ Императоромъ Николаемъ Александровичемъ	24 г.
" введен. христіан. въ Россіи	927 "	" восшествія на престоль Его Императорскаго Величества Государя Императора Николая Александровича	21 "
" вступлен. на престоль Дома Романовыхъ	302 "	" преобразованія Губернск. Управл.	21 "
" начала извѣст. о р. Ангарь	289 "	" введен. въ Сибири реформ. судовъ	19 "
" основанія " " " Левъ	288 "	" провед. въ Иркутскѣ эк д.	17 "
" основанія г. Верхотурска	275 "	" введенія инст. крестьян. начальннк.	17 "
" " " " Киренска	267 "		
" " " " Нижнеудинска	267 "		
" " " " Иркутска	264 "		
" " " " Балаганска	262 "		
" " въ Иркутскѣ самостоятельной епархіи	189 "		
" кончины свят. Иннокентія	185 "		
" назнач. въ Иркут. губернат.	150 "		
" назначенія въ Иркутск. ген-губернатор.	133 "		

Пасхалія съ 1915 года по 1921 годъ.

(Високосные годы обозначены жирнымъ шрифтомъ).

Отъ Рождества Христова.	Мясо-ястіе.		Неделя мясопустная	Неделя сыропустная.	Пасха Христова.	Преположеніе	Вознесеніе.	Пятидесятница	Петровъ постъ.	
	нед.	дни.							нед.	дни.
1915	4	4	Янв. 25	Фев. 1	Мар. 22	Апр. 15	Апр. 30	Мая 10	6	—
1916	7	3	Фев. 14	— 21	Апр. 10	Мая 4	Мая 19	— 29	3	2
1917	6	1	— 5	— 12	— 2	Апр. 26	— 11	— 21	4	3
1918	9	—	— 25	Мар. 4	— 22	Мая 16	— 31	Іюня 10	1	4
1919	6	6	— 10	Фев. 17	— 7	— 1	— 16	Мая 26	3	5
1920	5	5	— 2	— 9	Мар. 29	Апр. 22	— 7	— 17	5	—
1921	8	3	— 21	— 28	Апр. 18	Мая 12	— 27	Іюня 6	2	1

Неприсутственные дни въ 1915 году.

Январь: (1 четв.). Новый годъ. 6 (вторн.). Крещеніе Господне. 30 и 31 (пятница и суббота). Дни масленицы.

Февраль: 2 (понед.). Срѣтеніе Господне. 9 (понед.). Перенесеніе мощей свят. Иннокентія, Иркутскаго чудотворца.

Мартъ: 19 - 21 (Великій—четвергъ, пятница и суббота). Дни Страстной седмицы. 22 (воскр.). Пасха Христова. 23 - 28. Дни пасхальной (Свѣтлой) седмицы. 25 (среда). Благовѣщеніе.

Апрѣль: 23 (четв.). Тезоименитство ГОСУДАРЫНИ ИМПЕРАТРИЦЫ АЛЕКСАНДРЫ ѲЕОДОРОВНЫ. 30 (четв.). Веснесеніе Господне.

Май: 6 (среда). Рожденіе ГОСУДАря ИМПЕРАТОРА НИКОЛАЯ АЛЕКСАНДРОВИЧА. 9 (субб.). День святителя Николая чудотворца. 10 (воскр.). Пятидесятница (Троицынъ день). 11 (понед.). День Святаго Духа. 14 (четв.). Священное коронованіе ИХЪ ИМПЕРАТОРСКИХЪ ВЕЛИЧЕСТВЪ, ГОСУДАря ИМПЕРАТОРА и ГОСУДАРЫНИ ИМПЕРАТРИЦЫ. 25 (понед.). Рожденіе ГОСУДАРЫНИ ИМПЕРАТРИЦЫ АЛЕКСАНДРЫ ѲЕОДОРОВНЫ.

Июль: 29 (понед.). День свв. апост. Петра и Павла.

Июль: 22 (среда). Тезоименитство ГОСУДАРЫНИ ИМПЕРАТРИЦЫ МАРИИ ѲЕОДОРОВНЫ. 30 (четв.).

Рожденіе ГОСУДАря НАСЛѢДНИКА ЦЕСАРЕВИЧА АЛЕКСѢЯ НИКОЛАЕВИЧА.

Августъ: 6 (четв.). Преображеніе Господне. 15 (субб.). Успеніе Пресв. Богородицы. 29 (субб.). Усѣкновеніе главы св. Іоанна Крестителя. 30 (воскр.) День св. Александра Невскаго.

Сентябрь: 8 (вторн.). Рождество Пресв. Богородицы. 14 (понед.). Воздвиженіе Честнаго Животвор. Креста Господня. 26 (субб.). Преставл. св. Іоанна Богослова.

Октябрь: 1 (четв.). Покровъ Пресв. Богородицы. 5 (понед.). Тезоименитство ГОСУДАря НАСЛѢДНИКА ЦЕСАРЕВИЧА АЛЕКСѢЯ НИКОЛАЕВИЧА. 21 (среда). Восшествіе на престолъ ЕГО ИМПЕРАТОРСКАГО ВЕЛИЧЕСТВА, ГОСУДАря ИМПЕРАТОРА НИКОЛАЯ АЛЕКСАНДРОВИЧА, САМОДЕРЖЦА ВСЕРОССІЙСКАГО. 22 (четв.). Праздникъ Казанской ик. Пресв. Богородицы.

Ноябрь: 14 (субб.). Рожденіе вдовствующ. ГОСУДАРЫНИ ИМПЕРАТРИЦЫ МАРИИ ѲЕОДОРОВНЫ. 21 (субб.). Введеніе во храмъ Пресв. Богородицы. 26 (четв.). Преставленіе свят. Иннокентія, Иркутскаго чудотворца.

Декабрь: 6 (воскр.). День святит. Николая чудотворца и тезоименитство ГОСУДАря ИМПЕРАТОРА НИКОЛАЯ АЛЕКСАНДРОВИЧА. 25, 26 и 27 (пятница, суббота и воскресенье). Дни праздника Рождества Христова.



Грэдн. знакі	Дни недѣли.	Числа.	<h2 align="center">Январь, 31 день.</h2> <p align="center">Отъ 1—31 приб. дня 1 ч. 56 м.</p>	Нов. стили
⊗	Чт.	1	Обрѣзаніе Господне. <i>Новый годъ.</i> Св. <i>Василія Великаго</i> Мч. Василія Анкирскаго.	14
	Пт.	2	Св. Сильвестра, папы Рим. Св. Серафима Сар.	15
	Сб.	3	Прр. Малахія. Мч. Гордія.	16
⊗	Во.	4	Нед. 32 по Пятид. (седм. 33-я), <i>продъ Богоявленія.</i> Соборъ 70-ти апл. Прп. Феоктиста.	17
	Пн.	5	Мч. Θεοπεμπта и Θεоны, бывш. волхва.	18
	Вт.	6	БОГОЯВЛЕНІЕ (<i>Крещеніе Господне</i>).	19
	Ср.	7	Соборъ св. Іоанна Крестителя.	20
	Чт.	8	Прп.: Георгія, Емилиана, Домники, Григорія.	21
	Пт.	9	Мч. Поллевкта. Св. <i>Филиппа</i> , митр. Моск.	22
	Сб.	10	Св. Григорія Нисск. При. Дометіана еписк.	23
	Во.	11	Нед. о Мытарѣ и Фарисей. <i>по Богоявленіи</i> (<i>Просельщеніи</i>). Прп.: Θεοδοσία Велика, Θεοδοσία Антиох. и Михаила Клонск.	24
	Пн.	12	Мч.: Татіаны, Петра. Св. Саввы Сербск.	25
	Вт.	13	Мч.: Ермила, Стритонника, Петра.	26
Ср.	14	Прп.: Исаян, Саввы, Монея, Іеремія, Павла.	27	
Чт.	15	Прп. Павла Фивейскаго и Іоанна Кушника.	28	
Пт.	16	Поклов. вериг. ап. Петра. Мч. Сневенина.	29	
Сб.	17	Пр. <i>Антонія Великаго</i> .	30	
⊗	Во.	18	Нед. о Влудномъ сынѣ. Свв. Аѳанасія и Кирилла, арх. Александрійскаго.	31
	Пн.	19	Прп. Макарія Егип. Св. Арсенія, арх. Керк.	1
	Вт.	20	Прп. <i>Евонимія Велика</i> . Мч.: Васса, Евсевія.	2
	Ср.	21	При. Максима исп. Мч.: Неофита, Анастасія.	3
	Чт.	22	Ап. Тимоѳея. Пмч. Анастасія Персянина.	4
	Пт.	23	Смч. Климента, еп. Анкирскаго. При. Мавсимы.	5
	Сб.	24	При: Ксенія, въ мѣрѣ Евсевія, Македонія.	6
⊗	Во.	25	Нед. Мясопустная. Св. <i>Григорія Богосл.</i> Ив. Б. М. „Утоли моя печали“.	7
	Пн.	26	Прп.: Ксенофонта, Марія, Аркадія, Іоанна.	8
	Вт.	27	Пер. мощ. св. <i>Іоанна Злат.</i> , арх. Царсгр.	9
	Ср.	28	При. Ефрема Сирина. Θεοδοσία Тотемск.	10
	Чт.	29	Пер. мощ. смч. Игнатія Богом. Мч. Романа.	11
	Пт.	30	Свв.: <i>Василія Великаго</i> , <i>Григорія Богослова</i> и <i>Іоанна Златоуст.</i>	12
	Сб.	31	Мч.: Кира и Іоанна, Аѳанасія, Феоктисты, Θεοδοтіи, Евдоксія, Викторина, Викторя.	13

Февраль, 28 дней.

Отъ 1—28 приб. дня 2 ч. 03 м.

Праздн. знаки.	Дни недели.	Числа.		Нов. стили
✙	Во.	1	Нед. Сыропустная (съ понед. 1-я седм. Вел. пос.). Мч.: Трифона, Перепетуи, Сатира, Ревоката. Ⓢ	14
	Пн.	2	СРЪТЕНІЕ ГОСПОДНЕ.	15
	Вт.	3	Свв. Симеона Богопріимца и Анны прор.	16
	Ср.	4	При. Нендора, Пелусіота и Кирилла Новосез.	17
	Чт.	5	Мч. Агаѳин и Θεодулін. Св. Θεодосія Углицкаго, архієп. Черниговскаго.	18
	Пт.	6	Св. Вукѳла, еп. Смирн. Мч.: Іуліана, Максима	19
	Сб.	7	При. Парвєнія, еп. Ламисак. и Луки Елладек.	20
	Во.	8	Нед. 1-я Вел. поста. Торжество Православія (съ понед. 2-я седм. Вел. поста). Имч. Θεодора Стратилата. Прр. Захарія Серпов.	21
	Пн.	9	Мч. Никифора. Смч. еп. Маркеѳла Сицил. Ⓢ	22
	Вт.	10	Смч. Харалампія. Мч.: Порфирія, Валтоса, Валентины, Павлы, Прп. Прохора Печерскаго.	23
	Ср.	11	Смч. Власія, еп. Севастійск. Прп. Димитрія.	24
	Чт.	12	Свв.: Мелетія, еписк. Антиохійскаго, <i>Алексія митр. Моск.</i> Ик. В. М. „Иверскія“.	25
	Пт.	13	При.: Мартиніана, Зои, Фотиній.	26
	Сб.	14	<i>Св. равноап. Кирилла, учит. Словенск.</i>	27
	Во.	15	Нед. 2-я Вел. Поста (съ понед. 3-я седм. Вел. поста). Ап. Онисима. При. Евсевія, Пафнутія.	28
	Пн.	16	Мч. Памфила пресвит., Валента діак., Павла.	1
	Вт.	17	Вмч. Θεодора Тирона. Обрѳт. моц. мч. Мины.	2
	Ср.	18	Свв.: Льва, папы Рим., Агапита, еп. Синадек.	3
	Чт.	19	Апп.: Архиппа, Филимона. Св. Аифи.	4
	Пт.	20	При.: Льва, еп. Катавск., Агафѳона, папы Рим.	5
	Сб.	21	При. Тимоѳея. Св. Евстаѳія, архієп. Антиох.	6
✙	Во.	22	Нед. 3-я Вел. поста. Крестопоклонная (съ понед. 4-я седм. Вел. поста). Обрѳтеніе мощей св. мч., иже во Евгеніи.	7
	Пн.	23	Смч. Поликарпа, еп. Смириск. При. Іоанна. Ⓢ	8
	Вт.	24	<i>Первое и втор. обрѳт. честн. главы Прор., Протечи и Крестит. Господня Іоанна.</i>	9
	Ср.	25	Св. Тарасія, архієп. Константинопольскаго.	10
	Чт.	26	Св. Порфирія, архієп. Газек. Мч. Севастіана.	11
	Пт.	27	Прп. Прокопія, Тита Печерскаго и Фалалея.	12
	Сб.	28	При.: Василія исп., Марины, Кыры. Смч. Протерія, патр. Александр. и Нестора еписк.	13

М а р т ъ, 31 день.

Отъ 1—31 придеть днѣ 2 ч. 24 м.

Праздн. знанн.	Дни недѣли.	Числа.		Нов. стилъ
	Вс.	1	Нед. 4-я Вел. поста (съ понед. 5-я седм. Вел. поста). Имч. Евдокія. Мч. Антошя и Антонины.	14
	Пн.	2	Смч. Θεодота, еп. Кирил.	15
	Вт.	3	Мч.: Евтропія, Клеоника и Василиска.	16
	Ср.	4	Прп. Герасима и Іакова. Мч. Павла.	17
	Чт.	5	Мч.: Конона Песавійск., Евлогія и Евламінія.	18
	Пт.	6	42 мч.: Константина, Аетія, Θεοφιλія и др.	19
	Сб.	7	Свв. мч., еп. Херсонск.: Василія, Ефрема.	20
✕	Вс.	8	Нед. 5-я Вел. поста (съ понед. 6-я седм. Вел. п.). Прп. Θεοφилакта, еп. Никомид. и Дометія.	21
	Пн.	9	<i>Св. 40 мучен., въ Сесапейск. озерѣ мучившихся.</i>	22
	Вт.	10	Мч.: Кадрата, Кириана, Діонисія, Анекта.	23
	Ср.	11	Свв. Софронія, патр. Іерус., Евѳимія архіен.	24
	Чт.	12	Прп. исп. Θεοφана Сигрійан. Св. правдн. Финесса.	25
	Пт.	13	Перев. моц. св. Никифора, патр. Царегр.	26
	Сб.	14	Воскрешеніе прав. Лазаря. Прп. Венедикта	27
✕	Вс.	15	Нед. Ваій (цвѣтоносная). ВХОДЪ ГОСПОДЕНЬ ВО ІЕРУСАЛИМЪ (съ понед. <i>Страст. седм.</i>). Мч.: Агапія, Пуплія, Тимолая.	28
	Пн.	16	Мч.: Савина, Папы, Іуліана, Трофима.	29
	Вт.	17	Прп.: Алексія, чел. Божія, Макарія Коляз.	30
	Ср.	18	Св. Кириллѣ, архіен. Іерусал. Прп. Анна	31
	Чт.	19	Мч.: Хрисанѳа (<i>Святый и Великій четверг</i>).	1
	Пт.	20	Прп. Іоанна. (<i>Святый и Великій пятток</i>).	2
	Сб.	21	Св. Іакова. (<i>Святая и Великая суббота</i>).	3
✕	Вс.	22	ПАСХА (СВѢТЛОЕ ХРИСТОВО ВОСКРЕСЕНІЕ). <i>Святая седмица (славоная)</i> . Смч. Василія. Прп. Песаакія. Мчц. Дросиды.	4
	Пн.	23	Имч. Никона еп. Мч.: Филита, Лидія.	5
	Вт.	24	Св. Артемона, еписк. Селевк.	6
	Ср.	25	ВЛАГОВѢЩЕНІЕ ПРЕСВЯТЫЯ БОГОРОДИЦЫ.	7
	Чт.	26	Соборъ арх. Гавріила. Прп. Малха и Василія.	8
	Пт.	27	Мч.: Матроны Селунск., Мануила и Θεодосія.	9
	Сб.	28	Прп. Иларіона, Стефана. Мч. Іоны, Варахсія.	10
	Вс.	29	Нед. 2-я, о Жомѣ (Антипасха). Мч. Марка.	11
	Пн.	30	Прп.: Іоанна, еписк. лѣтвицы. Іоанна Безмол.	12
	Вт.	31	Смч. Ипатія, еп. Гангр. Преслав. свят. Іоны, митр. Кіевск. Им. В. М. „Иверскія“.	13



Апрѣль, 30 дней.

Отъ 1 - 30 приб. дня 2 ч. 08 м.

Праздн. знамен.	Дни недели.	Числа.		Нов. стиль
✱	Ср.	1	При. Марія Египетск., Евѣимія Суздальск.	14
	Чт.	2	При. Тита. Мч. Амфіана, Едесія и Подликарна.	15
	Пт.	3	При. Никиты, Мч.: Елицифора, Дія, Вивонія.	16
	Сб.	4	При.: Іосифа, Георгія, Зосимы. Мчц. Фервуѣи.	17
	Вс.	5	Нед. 3-я, о Мученикахъ. Мч. Агаѳопода. При.: Пуплія, Θεοφаны, Симсона, Форвина, Θεοдоры.	18
	Пн.	6	<i>Св. Мелодій, армен. Моравскаго.</i> Мч. 120-ти, Іереміи и Архилія Іерея. При. Платониды.	19
	Вт.	7	Св. Георгія исповѣдника, митр. Митиленск.	20
	Ср.	8	При. Иродіона: Агава, Руфа, Асинкрита.	21
	Чт.	9	Мч.: Евисихія, Диеана еп. Маріава пресв.	22
	Пт.	10	Мч.: Терентія, Африкана, Макенма, Зинова.	23
	Сб.	11	Свмч. Алтныи. При Іоанна и Фармуѣи.	24
	Вс.	12	Нед. 4-я о Разслабленномъ. Св. Василия исп., еп. Парійск. При. Азанасія, Неака.	25
	Пн.	13	Смч. Артемона. Мч. Криекента и Θεаманды.	26
	Вт.	14	Св. Мартина исповѣдн. Мч. Антонія и Іоанна.	27
	Ср.	15	Апц.: Аристарха. Пуда и Трофима.	28
	Чт.	16	Мч.: Агашии. Призвы, Хіоніи. Леоніда.	29
	Пт.	17	Мч.: Симеона, еписк. Персидск., ✱ Зосимы Соловецк., Агапита, папы Римск.	30
	Сб.	18	При. Іоанна, Космы, еписк. Халкидонск.	1
	Вс.	19	Нед. 5-я, о Самарянинахъ. При. Іоанна Ветхоненцерн., Георгія испов. Мч. Христофора.	2
	Пн.	20	При. Θεοдора Трихины и Анастасія, Синаита.	3
	Вт.	21	Смч. Іаннуарія еписк. Мч.: Фавста, Прокула	4
	Ср.	22	При. Θεοдора Сиксота, еписк. Виталія.	5
	Чт.	23	Вмч. Георгія Побѣдоносца. Мч.: Анатолія.	6
	Пт.	24	Мч.: Саввы Стратил., Евсевія, Неона, Леонтія.	7
✱	Сб.	25	<i>Св. апостоли и евангелиста Марка.</i>	8
	Вс.	26	Нед. 6-я, о Слѣпомъ. Смч. Василя, еп. Амасійск. Св. Стефана, еп. Пермек.	9
	Пн.	27	Ап. и смч. Симеона, еродника Господня.	10
	Вт.	28	Апц. Іакова и Сосинатра. Мч.: Дады, Макенма, Зинова. Св. Кирилла, еписк. Туровск.	11
	Ср.	29	Свв. 9-ти мч. Кизическ.: Θεοгніда, Антипатра, Руфа, Θεοотиха, Артемы, Магна и др.	12
✱	Чт.	30	ВОЗНЕСЕНІЕ ГОСПОДНЕ. Ап Іакова Зеведеева. Св. Доната еписк. Мч. Макенма.	13

М а й, 31 день.

Отъ 1 - 31 прибудеть дня 1 ч. 24 мин.

Прозвн. знамн.	Дни не-дѣли.	Числа.		Нов. стили.
	Пт.	1	Св. Прр. Иереміи. Прп. Пафнугія Боровскаго.	14
	Сб.	2	Св. Аѳанасія, патр. Александр. Мч. Киріака.	15
	Вс.	3	Нед. 7-я, свв. отецъ въ Никейѣ. Прп. <i>Феодосія Кіево-Печерск.</i> и Петра еписк.	16
	Пн.	4	Мч. Пелагій. Смч.: Сильвана, Алвіана, Еразма.	17
	Вт.	5	Вмч. Ирины. ✕ Прп. Михея, уч. Серг. Рад.	18
	Ср.	6	Прв. Іова Многогостр. Мч.: Варвара, Вакха.	19
	Чт.	7	Мч. Акакія. ✕ Прп. Нила Сорск.	20
	Пт.	8	<i>Св. ап. и еванг. Іоанна Богослова.</i>	21
✕	Сб.	9	Св. прр. Исаи. Прен. мощ. св. Николая Чудотвор. изъ Муръ-Ликійскихъ въ Варъ-градъ. 	22
✕	Вс.	10	ПЯТИДЕСЯТНИЦА (день Св. Троицы и сош. Св. Духа на апост.). Св. ап. Симона Зилота.	23
✕	Пн.	11	День Святаго Духа Смч. Могія. Свв. Мелодія и Кларалла, учит. Словенск.	24
	Вт.	12	Свв. Еуифанія, еписк. Кипрск., Германа патр.	25
	Ср.	13	Мч.: Александра, Гликеріи дѣвы. Лаодикія.	26
	Чт.	14	Мч. Исидора и Максима. Прп. Никиты.	27
	Пт.	15	Прп. Пахомія Вел. и Евфросина Нековск.	28
	Сб.	16	Прп. Феодора Оsvяц. и Ефрема Перекомск. 	29
	Вс.	17	Нед. 1-я по Пятид. (седм. 2 я). Бѣжѣ Святыхъ Ап. Андроника. Свв.: Іувиі, Стефана архіеп.	30
	Пн.	18	Мч.: Феодота, Петра, Діонсія, Андрея, Павла.	31
	Вт.	19	Смч.: Патрикія, еписк. Прусск., Акакія.	1
	Ср.	20	Обрѣт. мощ. свят. Алексія, митр. Московск.	2
	Чт.	21	<i>Свв. цар. и равн. Константина и Елены.</i>	3
	Пт.	22	Мч.: Василиска.	4
	Сб.	23	Прп. Миханла исп, еписк. Синадск. 	5
	Вс.	24	Нед. 2-я по Пятид. (седм. 3-я). Прп. Симеона и Никиты столпниковъ.	6
	Пн.	25	<i>Третье обрѣт. главы св. Іоанна Предт.</i>	7
	Вт.	26	Апш. Карпа и Алфея. Мч.: Аверкія, Елены.	8
	Ср.	27	Смч. Ферапонта, еп. Сардійск. Мч. Феодоры.	9
	Чт.	28	Прп. Никиты, еписк. Халкидон.	10
	Пт.	29	Мчч. Феодосіи, дѣвы Тирск. Прест. Іоанна юрод. Устюжск. Имч. Феодосіи дѣвы.	11
	Сб.	30	Прп. Исакія Далматскаго.	12
	Вс.	31	Нед. 3-я по Пятид. (седм. 4-я). Ап. Ерма. Мч. Ермія и Философа.	13

Праздн. знаки	Дни не- дѣли.	Числа.	І ю н ъ, 30 дней.		Нов. стиль
			Отъ 1 - 30 убуд. дня 0 ч. 22 м.		
	Пн.	1	Мч.: Іустина Философа и другого Іустина.		14
	Вт.	2	Св. Никифора непом., патр. Константиноп.		15
	Ср.	3	Мч.: Луккиліана, Клавдія, Іпатія, Павла.		16
	Чт.	4	Св. Митрофана, патр. Констант. Смч. Астія еп.		17
	Пт.	5	Смч. Доросея еписк. Тирск. Мч. Маркіана.		18
	Сб.	6	Прп. Виссаріона и Іларіона непомѣдника.		19
	Вс.	7	Нед. 4-я по Пятнд. (седм. 5-я). Мч.: Θεодота, Марін, Мавра Смч. Маркелла.		20
*	Пн.	8	<i>В.мч. Θεодора Стратилата.</i> Прп. Зосимы.		21
*	Вт.	9	Св. Кирилла, арх. Александр. Прп. Кирилла.		22
	Ср.	10	Смч. Тимоѳея, еп. Прусск. Мч. Александра.		23
	Чт.	11	<i>Св. ап. Вароолюма и Варнасы.</i>		24
	Пт.	12	Прп.: Онуфрія, Петра Афон., Анны Кашни.		25
	Сб.	13	Мч. Акилисы и Антонины. Св. Трифилія еп.		26
	Вс.	14	Нед. 5-я по Пятнд. (седм. 6-я). Прр. Елпсея. Св. Меоодія, патр. Константиноп.		27
	Пн.	15	Прр. Амоса. Св. Іоны, митр. Моск. Мч. Вита.		28
	Вт.	16	Св. Тихона, еп. Амафун. Мч. Тигрія и Евтропія.		29
	Ср.	17	Мч.: Мануила, Савела и Исманла.		30
*	Чт.	18	Мч. Леонтія и Θεодула. Ик. В. М. „Боголюбскія“.	Іюль	1
	Пт.	19	<i>Св. ап. Іуды.</i> Мч. Зосимы. Прп. Пансея и Іоанна.		2
	Сб.	20	Смч. Меоодія, еп. Патарскаго. Мч. Аванасія.		3
	Вс.	21	Нед. 6-я по Пятнд. (седм. 7-я). Мч. Іуліана Тарейскаго. Прп. Іулія и Іуліана		4
*	Пн.	22	Смч. Евсевія, еп. Самосатск. Мч. Галактіона.		5
	Вт.	23	Мч.: Агриппины, Евстохія и Гаія. Ик. В. М. <i>Владинірскаія.</i> Св. Германа, арх. Казанск.		6
☩	Ср.	24	Рождество Предг. и Крест. Господня Іоанна.		7
	Чт.	25	Пмчц. Февроніи дѣвы. Блгв. кн. Петра.		8
*	Пт.	26	Прп. Давида, Іоанна, еп. Готск. Ик. В. М. <i>Тавричскія.</i>		9
*	Сб.	27	Прп. Тихона Луховскаго. Прп. Сампсона. Св. Севира пресвитера.		10
	Вс.	28	Нед. 7-я по Пятнд. (седм. 8-я). Прен. мощей свв. безсребр. и чуд. Кира и Іоанна.		11
☩	Пн.	29	Свв. апп. Петра и Павла. Прп. Петра, цар. Ордынскаго. Ростовскаго чудотв.		12
*	Вт.	30	<i>Соб. дванадес. апост.</i> : Петра, Андрея, Іакова Зеведеева. Іоанна, Филиппа и др.		13

Праздн. знаки	Дни недѣли.	Числа.	І Ю Л Ъ, 31 ДЕНЬ.		Нов. стиль	
			Отъ 1—31 убуд. дня 1 ч. 49 м.			
✠✠	Ср.	1	Мч. чудотвор. и беззребр. Космы и Даміана. Прп. Петра. Мч. Потита отрока.	14		
	Чт.	2	Полож. честн. ризы Пр Богород. во Блахернѣ.	15		
	Пт.	3	<i>Прен. мощей св. Филиппа, митр. Моск.</i>	16		
	Сб.	4	Св. Андрея, архіеп. Критск. Смч. Θεодора еп.	17		
✠	Вс.	5	Нед. 8-я по Пятид. (седм. 9-я). <i>Обръщен. мощей прп. Сергія Радонежск.</i>	18		
	Пн.	6	Мч.: Лукіи дѣвы, Рикса и дружины ихъ.	19		
	Вт.	7	Прп.: Θεомы, Акакія, Прест. Евдокіи, кн Моск.	20		
	Ср.	8	Вмч.: Прокопія, Антонія Леохи. Ик. В. М. <i>Каз.</i>	21		
	Чт.	9	Смч. Панкратія, еп. Тавром., Кирилла, еп. Горт.	22		
	Пт.	10	<i>Праздн. полож. чест. ризы Господа нашего Исуса Христа. Пр. Антонія Печерск.</i>	23		
✠	Сб.	11	Мч. Евѳиміи и Киндея. <i>Прест. Ольги, княг. Россійскія, со св. крещеніи Елены.</i>	24		
	Вс.	12	Нед. 9-я по Пятид. (седм. 10-я). Мч.: Прокла, Иларія, Голиндухи, нар. Маріи.	25		
	Пн.	13	Соб. св. арханг. Гавріила. Прп. Стефана.	26		
	Вт.	14	Св. ап. Агилы. Прп.: Еллія, Онисима. Мч. Луста.	27		
	Ср.	15	Св. равн. вел. кн. Владиміра. въ крещ. Василія.	28		
	Чт.	16	Смч. Аѳиногена. Мч.: Павла, Алевтины.	29		
✠	Пт.	17	Вмч. Марины. Перен. мощей прп. Лазаря.	30		
	Сб.	18	Мч. Емилиана и Іакинѳа. Прп. Памвы и Іоанна.	31		
	✠	Вс.	19	Нед. 10-я по Пятид. (седм. 11-я). Прп. Макрины и Діа. Прест. Романа, кн. Рязанскаго.	1	Августъ
		Пн.	20	<i>Прор. Іаіи.</i> Прп. Авраамія Галицкаго.	2	
		Вт.	21	Прп. Симеона и Іоанна. Прр. Іезскія.	3	
		Ср.	22	Св. равноап. Маріи Магдалины. Смч. Фоки.	4	
Чт.		23	Мч. Трофима и Θεофіла. Смч. Аполлинарія.	5		
Пт.		24	Мч. Христины. Благов. кн. Бориса и Глѣба.	6		
Сб.		25	Успеніе св. Анны, матери Пресв. Богородицы.	7		
✠	Вс.	26	Нед. 11-я по Пятид. (седм. 12-я). Смч. Ермолая и Ермиппа. Пмч. Моисея Угрина.	8		
	Пн.	27	Вмч. Пантелеимона. Св. блаж. Николая	9		
	Вт.	28	Свв. апп.: Прохора, Никанора и Тимона.	10		
	Ср.	29	Мч.: Каллиника, Серафимы и Θεодотіи. Прп. Константина и Космы Косинскихъ.	11		
	Чт.	30	Свв. апп.: Силы, Силуана, Крисекента Епемета.	12		
	Пн.	31	Св. првд. Евдокима. Мчц. Іулитты.	13		

Августъ, 31 день.

Отъ 1—31 убудеть дня 2 ч. 17 м.

Праздн. знаки.	Дни недѣльн.	Числа.		Нов. стилъ
✠	Сб.	1	Прохождение честныхъ дровъ животворящаго Креста. Мч. Леонтія. (Нач. Успен. поста).	14
	Вс.	2	Нед. 12-я по Пятид. (седм. 13-я). Пренесеніе мощей архидіака Стефана, Никодима.	15
	Пн.	3	Прп.: Исаакія, Далмата, Фавста и Антонія.	16
	Вт.	4	Свв. 7 отр. Ефес.: Максимиліана, Іамвлиха и др.	17
	Ср.	5	Мч.: Евсигнія, Кантидіана, Слвела, Іонтія.	18
☉	Чт.	6	ПРЕОБРАЖЕНІЕ ГОСПОДНЕ.	19
	Пт.	7	Прмч. Дометія Мч. Марина и Астерія.	20
	Сб.	8	Св. Емилиана исповѣдн. еписк. Кизическ.	21
	Вс.	9	Нед. 13-я по Пятид. (седм. 14-я). (Св. ап. Матвія). Мч.: Антонія, Іоанна, Іакова.	22
	Пн.	10	Мч. и архид. Лаврентія, Сикста, папы Римск.	23
	Вт.	11	Мч.: Евила діак., Сосанны дѣвы, Максима.	24
✠	Ср.	12	Мч.: Фотія, Аникиты, Памфила и Капитона.	25
	Чт.	13	Прп. Максима испов. Ик. В. М. „Страстныхъ“.	26
☉	Пт.	14	Прр. Мухея. Прен. мощ. прп. Феодосія Печерск.	27
	Сб.	15	УСПЕНІЕ ПРЕСВЯТЫЯ БОГОРОДИЦЫ.	28
	Вс.	16	Нед. 14-я по Пятид. (седм. 15-я). <i>Празднов. нерукота.</i> образу Господа нашего Іисуса Христа. Ик. В. М. „Теодоровскія“.	29
	Пн.	17	Мч.: Мирона пресвит., Стратона, Филиппа.	30
	Вт.	18	Мч.: Флора и Лавра, Ерма, Серапіона.	31
	Ср.	19	Мч. Андрея Стратилата. Ик. В. М. „Донскія“.	1
	Чт.	20	Прр. Самуила. Мч. Севира и Мемнона.	2
	Пт.	21	Св. ап. Фаддея. Мч.: Вассы, Феогнія, Атанія.	3
	Сб.	22	Мч.: Агаѳоника, Зотика, Теопрентія.	4
	Вс.	23	Нед. 15-я по Пятид. (седм. 16-я). Мч. Луппа. Смч. Иринея, еписк. Лугдунскаго.	5
	Пн.	24	Смч. Евтихія. Прен. мощ. Петра, митр. Кіевск.	6
	Вт.	25	Свв. апп. Варѳоломея и Тита. Св. Варвеса.	7
✠	Ср.	26	Мч. Адріана и Натадія. Ик. В. М. <i>Владимирск.</i>	8
	Чт.	27	Прп.: Пимена Вел., другого Пимена и Саввы	9
	Пт.	28	Прп. Моисея и Мурина и Саввы Крыпецк.	10
☉	Сб.	29	Успеніе главы св. славы прр. Предтечи и Крестителя Іоанна.	11
	Вс.	30	Нед. 16-я по Пятид. (седм. 17-я). <i>Пренесеніе мощей благ. вел. км. Александра Невскаго.</i>	12
✠	Пн.	31	Положеніе честн. пояса Пресвят. Богородицы.	13

Сентябрь, 30 дней.

Отъ 1--30 убуд. дня 2 ч. 17 м.

Праздн.
знаки.
Дни не-
дѣли.
Числа.

Нов. стили

Праздн. знаки.	Дни не-дѣли.	Числа.	События	Нов. стили
*	Вт.	1	Прп. Сисоева <i>Столып.</i> и горы его Марыи.	14
	Ср.	2	Мч.: Маманта, Θεодота, Руфины. Св. Юлиана Пост, патр. Царегр.	15
	Чт.	3	Смч. Анеима, еписк. Никомид. Мч. Θεοφιλα.	16
	Пт.	4	Смч. Вавилы. Мч.: Вавилы, Урвана, Прилидиана.	17
	Сб.	5	Прп. Захарии и св. праведн. Елисаветы.	18
	Вс.	6	Нед. 17-я по Пятид. (седм. 18-я). Чудо архистр. Михайла въ Хонѣхъ. Мч Кирилла.	19
	Пн.	7	Мч. Созоята и Евисихія Прп. Луки.	20
⊗	Вт.	8	РОЖДЕСТВО ПРЕСВЯТЫХЪ ВОГОРОДИЦЫ.	21
	Ср.	9	Св. Богоотецъ Иоакима и Анны.	22
	Чт.	10	Мч.: Минодоры, Митродоры. Нимфодоры.	23
	Пт.	11	Прп. Θεодоры, Евфросина. Мч.: Ии, Дюдора.	24
	Сб.	12	Смч. Автонома. Мч. Юлиана и Θεодора.	25
	Вс.	13	Нед. 18-я по Пятид. (седм. 19-я), <i>предъ Воздвиж.</i> Обновл. хр. Воскр. Христова въ Иерусалимѣ.	26
⊗	Пн.	14	ВОЗДВИЖЕНИЕ ЧЕСТНАГО и ЖИВОТВОРЯЩАГО КРЕСТА ГОСПОДНЯ	27
	Вт.	15	Вмч. Никиты Прп. Филовея. Мч. Порфирия.	28
	Ср.	16	Вмч. Евсеимія. Мч. Виктора и Сосвѣна.	29
	Чт.	17	Мч.: Софiи, Вѣры, Надежды, Любви, Агаѣокiя. Θεοδοσιѣ, Пелiя и Нила еп., Зинова пресв.	30
	Пт.	18	Прп. Евменiя, еп. Гортинск. Мч. Ариадны.	
	Сб.	19	Мч.: Трофима, Савватiя и Доримедонта.	
	Вс.	20	Нед. 19-я по Пятид. (седм. 20-я), <i>по Воздвиж.</i> Вмч. Евстаѣи. Мч.: Θεοκιστιѣ, Агаѣи.	
	Пн.	21	Св. ап. Котрата. Св. <i>Димитрiя, митр. Рост.</i>	
	Вт.	22	Смч. Фоки, еп. Синошiйск. Мч. Фоки вертогр.	
	Ср.	23	Зачатiе и Предтечи и Крестителя Юанна.	
	Чт.	24	Св. первмч. и равноап. Θεκлы. Прп. Копрiя.	
	Пт.	25	Прп. Евфросинiи. <i>Прест. прп. Сергiя Радон.</i>	
⊗	Сб.	26	Преставл. св. ап. и еванг. Юанна Богослова. * Прп. Ефрема Перекомскаго.	
	Вс.	27	Нед. 20-я по Пятид. (седм. 21-я). Мч. Каллистрата и Епихарiя. Прп. Игнатiя.	10
	Пн.	28	Прп. <i>испов. Харитона.</i> Св. прр. Варуха.	11
	Вт.	29	Прп. Кириака и Θεοφана. Мч. Давы и Гаведдая.	12
	Ср.	30	Смч. Григорiя, еписк. Всликiя Арменiи. Св. Михайла, перв. митр. Кiевскаго.	13

Октябрь.

О к т я б р ь, 31 д е н ь.

Отъ 1 - 31 убуд. дня 2 ч. 14 м.

Праздн. значк.	Дни по дѣлн.	Числа.		Нов. стилъ
✙	Чт.	1	ПОКРОВЪ ПРЕСВ. БОГОРОДИЦЫ. Св. ап. Ананіи. Свв Романа и Саввы Вишер. Пмч Михаила.	14
	Пт.	2	Смч. Кириана. Мч. Иустины и Θεоктиста.	15
	Сб.	3	Смч. Діонисія Ареопагита. Прп. Іоанна Хозев.	16
✙	Вс.	4	Нед. 21-я по Пятид (седм. 22-я). Смч. Героея, еписк. Аѳинск. Прп. Аммона и Павла.	17
	Пн.	5	Святит.: Петра, Алексія, Іоны и Филиппа	18
	Вт.	6	<i>Св. славн. апостола Фомы.</i>	19
	Ср.	7	Мч.: Сергія, Вакха, Іуліана пресв., Кессарія диак.	20
	Чт.	8	Прп. Пелагіи и Тансіи. Св. Пелагіи дѣвы.	21
	Пт.	9	<i>Св. ап. Іакова Алфесса.</i> Прп.: Андроника, Аѳанасія и Петра. Мч. Еввентія и Максима.	22
	Сб.	10	Мч.: Евлампія, Евлампіи. Прп. Θεофила исн.	23
	Вс.	11	Нед. 22-я по Пятид (седм. 23-я). Св. ап Филиппа. Прп. Θεофана Печерск., постн.	24
	Пн.	12	Мч.: Прова, Тараха, Андроника и Домники.	25
	Вт.	13	Мч.: Карпа еп., Папильы. Агаѳодора, Агаѳоникн, Флорентія. Прп. Никиты исповѣдника.	26
✙	Ср.	14	Мч.: Назарія, Гервасія. Прп. Параскевы	27
	Чт.	15	Прп. Евѳимія и Савина еписк. Прмч. Лукіана.	28
	Пт.	16	Мч. Логгина сотника.	29
	Сб.	17	Св. прр. Осіи. Прмч. Андрея Критскаго.	30
	Вс.	18	Нед. 23-я по Пятид (седм. 24-я). <i>Св. ап. и еванг. Луки.</i> Мч. Марина. Прп. Іуліана.	31
✙	Пн.	19	Св. прр. Іоуля. Мч. Уара. Блж. Клеопатры.	1
	Вт.	20	Вмч. Артемія. Св. првдн. Артемія Веркольск.	2
	Ср.	21	Прп. Иларіона Велик. и Иларіона, еп. Меглин.	3
	Чт.	22	Св. Аверкія, еп. Іерап. Ик. Б. М. <i>Казанскія.</i>	4
	Пт.	23	Св. ап. Іакова, брата Господня.	5
	Сб.	24	Мч. Арсеѳы и Синклитикии. Св. Аѳанасія патр.	6
✙	Вс.	25	Нед. 24-я по Пятид (седм. 25-я) Мч.: Маркіана, Мартирія и Анастасія.	7
	Пн.	26	<i>Вмч. Димитрія Селунскаго.</i> Прп. Аѳанасія.	8
	Вт.	27	Мч.: Нестора, Капетоліны, Еротиды. Прп. Нестора лѣтоп. Обрѣт. моц. кн. Андрея Смол.	9
	Ср.	28	Мч.: Терентія, Неониллы, Сарвила, Θεодула.	10
	Чт.	29	Прмч. Анастасія Римл. Прп. Авраамія и Маріи.	11
	Пт.	30	Смч. Зиновія еп. Мч.: Зиновіи, Евтропіи.	12
	Сб.	31	Свв. апп.: Стахія, Амплія, Урвана, Наркисса.	13

Н о я б р ь, 30 д н е й.

Отъ 1—30 убуд. дня 1 ч. 23 м.

Праздн. значен.	Дни нѣдѣли.	Числа.		Нов. стиль
	Во.	1	Нед. 25-я по Пятид. (седм. 26-я). Свв. беззребр. Космы и Даміана. Прп. Θεодотія. Смч. Іоанна еписк. и Іакова пресвит.	14
	Пн.	2	Мч.: Акиндина, Пигасія Прп. Маркіана	15
	Вт.	3	Мч.: Акепсима еп., Іосифа пресвит., Агапіа.	16
	Ср.	4	Прп. Іоанникія. Вмч. Никандра, еп. Мирск.	17
	Чт.	5	Мч. Галактіона и Епистимія Апп.: Патрова, Ерма, Лина, Гаія и Филолога Св. Григорія	18
	Пт.	6	Св. Павла непов., патр. Царяграда. Прп. Луки.	19
	Сб.	7	Мч.: Герона, Никандра, Аванасія, Θεодора.	20
✠	Во.	8	Нед. 26-я по Пятид. (седм. 27-я). <i>Собор. архстрат. Михаила и пр. безпл. силъ.</i>	21
	Пн.	9	Мч.: Онисифора, Порфирія, Александра.	22
	Вт.	10	Свв. апп.: Ераста, Олимпа, Родіона, Сосипатра.	23
	Ср.	11	Мч.: Мины, Виктора. Викентія и Стефаниды	24
	Чт.	12	Св. Іоанна Милостив., патр. Александрійск	25
✠	Пт.	13	<i>Св. Іоанна Златоустаго, архіеп. Констант.</i>	26
	Сб.	14	<i>Св. ап. Филиппа.</i> Св. Григорія Паламы.	27
	Вс.	15	Нед. 27-я по Пятид. (седм. 28-я). Мч.: Гурія, Самона и Авива, Елпидія.	28
✠	Пн.	16	<i>Св. апостола и евангелиста Матвея.</i> Св. Фулвіана князя, въ крещен. Матѳея.	29
	Вт.	17	Св. Григорія, еп. Неокес. Прп. Лазаря писца.	30
	Ср.	18	Мч.: Платона, Романа, отрока Варула, Закхья.	1
	Чт.	19	Св. прр. Авдія. Мч.: Варлаама, Азы, Иліодора.	2
	Пт.	20	Прп. Григорія. Мч.: Евстаѳія, Дасія, Ѳеклы и Анны Смч.: Нирсы, Іосифа, Іоанна, Саверія.	3
✠	Сб.	21	ВВЕДЕНІЕ ВО ХРАМЪ ПРЕСВ. ВОГОРОДИЦЫ.	4
	Вс.	22	Нед. 28-я по Пятид. (седм. 29-я). Апп. Филимона и Архиппа. Мч. Максима.	5
✠	Пн.	23	Блгв. вел. кн. Александра Нев., въ ин. Алексія. Мч. Синопія и Θεодора.	6
✠	Вт.	24	Вмч. Екаторины и Меркурія. Мч. Августы цар.	7
	Ср.	25	Смч. Климента, Папы Римск. Прп. Петра.	8
	Чт.	26	Прп. Алипія и Іакова. Св. Иннокентія, еп. Ирк.	9
✠	Пт.	27	Вмч. Іакова. Прп. Палладія. Ик В. М. <i>Знаменія.</i>	10
	Сб.	28	Прмч. Стефана Новаго. Мч.: Ирнарха, Василия.	11
	Вс.	29	Нед. 29-я по Пятид. (седм. 30-я). Мч. Парамона и съ нимъ 370 и Филумена.	12
✠	Пн.	30	<i>Св. ап. Андрея Первозв.</i> Св. Фрументія.	13

Праздн. знаки.	Дни недели.	Числа.	Декабрь, 31 день.		Нов. стили.	
			Отъ 1--31 приб. дня 0 ч. 24 м.			
✳	Вт.	1	Св. прр. Наума. Мч. Ананіи. Св. Филарета Мил.		14	
	Ср.	2	Прр. Аввакума. Прп. Аѳанасія Печерск.		15	
	Чт.	3	Прр. Софоніи Прп.: Саввы Звениг., Іоанна еп.		16	
	Пт.	4	Вмч. Варвары. Мч. Іуліаніи. Прп. Іоанна Дам.		17	
	Сб.	5	Прп. Саввы Освященнаго. Мч. Анастасіи.		18	
☪	Во.	6	Нед. 30-я по Пятнд. (седм. 31-я). Святителя Николая Мурлицкаго.		19	
✳	Пн.	7	Св. Амвросія, еп. Меѳоліан. Прп. Нила Столб.		20	
	Вт.	8	Прп. Патапія. Свв. амп. Сосесна и Аполлоса.		21	
	Ср.	9	Зачатіе св. Анны, егда зачать Пресв. Богород.		22	
	Чт.	10	Мч: Мины, Ермогена, Евграфа и Гемелла.		23	
	Пт.	11	Прп. Даніила и Луки столп., Никона Печер.		24	
	Сб.	12	Прп. Спиридона, еписк. Тримифійск.		25	
✳	Во.	13	Нед. 31-я по Пятнд. (седм. 32-я). (Св. Праотець). Мч.: Евстратія, Авксентія, Евгонія.		26	
	Пн.	14	Мч. Фирса, Левкія, Филимона, Аполлонія.		27	
	Вт.	15	Смч. Елєвѳерія еписк. Прп. Павла и Парда.		28	
	Ср.	16	Св. прр. Аггея. Мч. Марина.		29	
	Чт.	17	Св. прр. Даніила и 3 отр. Прп. Даніила исп.		30	
	Пт.	18	Мч.: Севастіана, Зои, Гранквиллина пресв.		31	
	Сб.	19	Мч: Вонифатія, Іліи, Прова, Ариса. Суббота предъ Рождествомъ Христовъ.		1	
	✳	Во.	20	Нед. 32-я по Пятнд. (седм. 33-я). (Св. Отець). Предъ Рожд. Христ. Смч. Ігнатія Богоносца.		2
		Пн.	21	Мч. Іуліаніи, дѣвы Никомид., и Ѳемистоклея.		3
Вт.		22	Вмч. Анастасіи Фармаколитри, т.-е. Узорѣш.		4	
Ср.		23	Мч.: Ѳеодула, Василида. Прп. Павла еп.		5	
Чт.		24	Имч. Евгенія. Мч.: Прота, Іакинѳа и Клавдіи.		6	
Пт.		25	РОЖДЕСТВО ГОСПОДА НАШЕГО ІИСУСА ХРИСТА.		7	
Сб.		26	Соборъ Пресв. Богородицы. Смч. Евѳимія еп. Субботи по Рождествѣ Христовѣ.		8	
✳	Во.	27	Нед. 33-я по Пятнд. (седм. 34-я). (Св. Богоотець: св. Іооѳа Обручн., Давида и Іанова брата Господня), по Рождествѣ Христовѣ.		9	
	Пн.	28	Мч 20.000 и мч.: Индиса, Горгонія, Петра.		10	
	Вт.	29	Свв. 14.000 млад., за Христа избіенныхъ.		11	
	Ср.	30	Мч. Анисіи дѣвы. Прп. Ѳеодоры Кесарійск.		12	
	Чт.	31	Прп. Меланіи Римляныни. Отданіе праздника Рождества Христова.		13	



РОССІЙСКІЙ ИМПЕРАТОРСКІЙ ДОМЪ.

Его Императорское Величество, Государь Императоръ **Николай Александровичъ**, Самодержецъ Всероссійскій, родился въ 1868 году, 6 мая (тезоименитство 6 декабря).

Августѣйшая Родительница ГОСУДАРЯ ИМПЕРАТОРА,

Ея Императорское Величество, Государыня Императрица **Марія Феодровна**, родилась въ 1847 году, 14 ноября (тезоименитство 22 іюля); была въ супружествѣ съ Императоромъ Александромъ III (въ Бозѣ почилъ 20-го октября 1894 г.).

Августѣйшая Супруга ГОСУДАРЯ ИМПЕРАТОРА,

Ея Императорское Величество, Государыня Императрица **Александра Феодровна**, родилась въ 1872 году, 25 мая (тезоименитство 23 апрѣля); въ супружествѣ съ 14 ноября 1894 года. Дочь Великаго Герцога Гессенскаго Людвига IV и Супруги Его Великой Герцогини Алисы.

Его Императорское Высочество, Наслѣдникъ Цесаревичъ и Великій Князь **Алексѣй Николаевичъ**, родился въ 1904 году, 30 іюля (тезоименитство 5 октября).

Августѣйшія Дочери ГОСУДАРЯ ИМПЕРАТОРА:

Ея Императорское Высочество, Великая Княжна **Ольга Николаевна**, род. въ 1895 г., 3 ноября (тезоим. 11 іюля);

Ея Императорское Высочество, Великая Княжна **Татіана Николаевна**, род. въ 1897 г., 29 мая (тезоим. 12 января);

Ея Императорское Высочество, Великая Княжна **Марія Николаевна**, род. въ 1899 г., 14 іюня (тезоим. 22 іюля);

Ея Императорское Высочество, Великая Княжна **Анастасія Николаевна**, род. въ 1901 г., 5 іюня (тезоим. 22 декабря);

Августѣйшій Братъ ГОСУДАРЯ ИМПЕРАТОРА,

Его Императорское Высочество, Великій Князь **Михаилъ Александровичъ**, род. въ 1878 г., 22 ноября (тезоим. 22 ноября).

Августѣйшія сестры ГОСУДАРЯ ИМПЕРАТОРА:

Ея Императорское Высочество, Великая Княжна **Ксенія Александровна**, (см. даѣле);

Ея Императорское Высочество, Великая Княгиня **Ольга Александровна**, род. въ 1882 г., 1 іюня (тезоим. 11 іюля); въ супружествѣ съ 27 іюля 1901 г. съ Его Высочествомъ Принцемъ **Петромъ Александровичемъ Ольденбургскимъ**.

Августѣйшіе Дяди и Тетки ГОСУДАРЯ ИМПЕРАТОРА:

Ея Императорское Высочество, Великая Княгиня **Марія Павловна**, род. въ 1854 г., 2 мая (тезоим. 22 іюля); была въ супружествѣ съ Его Импе-

раторскимъ Высочествомъ, Великимъ Княземъ Владиміромъ Александровичемъ († 4 февраля 1909 г.). У нея дѣтки:

Его Императорское Высочество, Великій Князь Кириллъ Владиміровичъ, род. въ 1876 г., 30 сентября (тезоим. 11 мая); Супруга Его, Ея Императорское Высочество, Великая Княгиня Викторія Феодоровна, род. въ 1876 г., 12 ноября (тезоим. 1 июня). У нихъ дѣтки: Ея Высочество, Княжна Марія Кирилловна, род. въ 1907 году, 20 января (тезоим. 22 іюля) и Ея Высочество, Княжна Кира Кирилловна, род. въ 1909 г., 26 апрѣля (тезоимен. 28 февраля);

Его Императорское Высочество, Великій Князь Борисъ Владиміровичъ, род. въ 1877 г., 12 ноября (тезоим. 2 мая);

Его Императорское Высочество, Великій Князь Андрей Владиміровичъ, род. въ 1879 г., 2 мая (тезоим. 30 ноября);

Ея Императорское Высочество, Великая Княгиня Елена Владиміровна, род. въ 1882 г., 17 января (тезоим. 21 мая); въ супружествѣ съ 16 августа 1902 года съ Его Королевскимъ Высочествомъ, Королевичемъ Греческимъ Николаемъ Георгіевичемъ.

Ея Императорское Высочество, Великая Княгиня Елисавета Феодоровна, род. въ 1864 г., 20 октября (тезоим. 5 сентября); была въ супружествѣ съ Его Императорскимъ Высочествомъ, Великимъ Княземъ Сергіемъ Александровичемъ († 4 февраля 1905 г.).

Его Императорское Высочество, Великій Князь Павелъ Александровичъ, род. въ 1860 г., 21 сентября (тезоим. 29 іюня); былъ въ супружествѣ съ Ея Императорскимъ Высочествомъ, Великою Княгинею Александрою Георгіевною († 12 сентября 1891 г.). У него дѣтки:

Его Императорское Высочество, Великій Князь Дмитрій Павловичъ, род. въ 1891 г., 6 сентября (тезоим. 21 сентября);

Ея Императорское Высочество, Великая Княгиня Марія Павловна, Младшая, род. въ 1890 г., 6 апрѣля (тезоим. 22 іюля)

Ея Императорское Высочество, Великая Княгиня Марія Александровна, род. въ 1833 г., 5 октября (тезоим. 22 іюля); была въ супружествѣ съ Его Королевскимъ Высочествомъ, Принцемъ Альфредомъ-Эристомъ-Альбертомъ Великобританскимъ, Герцогомъ Саксенъ-Кобургъ-Готскимъ.

Его Императорское Высочество, Великій Князь Николай Константиновичъ, род. въ 1850 г., 2 февраля (тезоим. 6 декабря).

Его Императорское Высочество, Великій Князь Константинъ Константиновичъ, род. въ 1858 г., 10 августа (тезоим. 21 мая); Супруга Его, Ея Императорское Высочество, Великая Княгиня Елисавета Маурикиевна, род. въ 1865 г., 13 января (тезоим. 5 сентября). У нихъ дѣтки:

Ихъ Высочества: Князь Іоаннъ Константиновичъ, род. въ 1886 г., 23 Іюня (тезоим. 24 іюня); Супруга Его, Ея Королевское Высочество, Княгиня Елена Петровна, род. въ 1884 г., 23 октября (тезоим. 21 мая); (у нихъ сынъ Князь Всеволодъ Іоанновичъ, род. 7 января 1914 г.); Князь Гавріилъ Константиновичъ, род. въ 1887 г., 3 іюля (тезоим. 13 іюля); Князь Константинъ Константиновичъ, род. въ 1890 г., 20 декабря (тезоим. 21 мая); Князь Олегъ Константиновичъ, род. въ 1892 г., 15 ноября (тезоим. 20 сентября); Князь Игорь Константиновичъ, род. въ 1894 г., 29 мая (тезоим. 5 іюня); Князь Георгій Константиновичъ, род. въ 1903 г., 23 апрѣля (тезоим. 23 апрѣля); Княгиня Татіана Константиновна, Княгиня Багратіонъ-Мухранская, род. въ 1890 г., 11 января (тезоим. 12 января*); Княжна Вѣра Константиновна, род. въ 1906 г., 11 апрѣля (тезоим. 17 сентября).

*) Въ супружествѣ, съ 24 августа 1911 г., съ Княземъ Багратіонъ-Мухранскимъ.

Его Императорское Высочество, Великий Князь Дмитрий Константиновичъ, род. въ 1860 г., 1 июня (тезоим. 21 сентября).

Ея Королевское Величество, Королева Эллиновъ Ольга Константиновна, род. въ 1851 г., 22 августа (тезоим. 11 июля); была въ супружествѣ съ Его Величествомъ, Королемъ Эллиновъ Георгомъ I.

Его Императорское Высочество, Великий Князь Николай Николаевичъ, род. въ 1856 г., 6 ноября (тезоим. 27 июля); Супруга Его, Ея Императорское Высочество, Великая Княгиня Анастасія Николаевна, род. въ 1867 г., 23 декабря (тезоим. 22 декабря).

Его Императорское Высочество, Великий Князь Петръ Николаевичъ, род. въ 1864 г., 10 января (тезоим. 29 июня); Супруга Его, Ея Императорское Высочество, Великая Княгиня Милица Николаевна, род. въ 1866 г., 14 июля (тезоим. 19 июля). *У нихъ дѣти:* Ихъ Высочества: Князь Романъ Петровичъ, род. въ 1896 г., 5 октября (тезоим. 19 июля); Княжна Марина Петровна, род. въ 1892 г., 28 февраля (тезоим. 28 февраля); Княжна Надежда Петровна, род. въ 1898 г., 3 марта (тезоим. 17 сентября).

Его Императорское Высочество, Великий Князь Николай Михайловичъ, род. въ 1859 г., 14 апрѣля (тезоим. 6 декабря).

Его Императорское Высочество, Великий Князь Михаилъ Михайловичъ, род. въ 1861 г., 4 октября (тезоим. 8 ноября).

Его Императорское Высочество, Великий Князь Георгій Михайловичъ, род. въ 1863 г., 11 августа (тезоим. 26 ноября); Супруга Его, Ея Императорское Высочество, Великая Княгиня Марія Георгиевна, род. въ 1876 г., 20 февраля (тез. 22 июля). *У нихъ дочери:* Ихъ Высочества: Княжна Нина Георгиевна, род. въ 1901 г., 7 июня (тезоим. 14 января); Княжна Ксения Георгиевна, род. въ 1908 г., 9 августа (тезоим. 24 января).

Его Императорское Высочество, Великий Князь Александръ Михайловичъ, род. въ 1866 г., 1 апрѣля (тезоим. 30 августа); Супруга Его, Ея Императорское Высочество, Великая Княгиня Ксения Александровна, род. въ 1875 г., 25 марта (тезоим. 24 января). *У нихъ дѣти:* Ихъ Высочества: Князь Андрей Александровичъ, род. въ 1897 г., 12 января (тезоим. 30 ноября); Князь Феодоръ Александровичъ, род. въ 1898 г., 11 декабря (тезоим. 16 мая); Князь Никита Александровичъ, род. въ 1900 г., 4 января (тезоим. 24 июня); Князь Дмитрий Александровичъ, род. въ 1901 г., 2 августа (тезоим. 26 октября); Князь Ростиславъ Александровичъ, род. въ 1902 г., 11 ноября (тезоим. 13 марта); Князь Василий Александровичъ, род. въ 1907 г., 24 июня (тезоим. 2 августа); Княгиня Ирина Александровна, Княгиня Юсупова, Графиня Сумарокова Эльстонъ, род. въ 1895 г., 3 июля (тезоим. 5 мая**).

Его Императорское Высочество, Великий Князь Сергій Михайловичъ, род. въ 1869 г., 25 сентября (тезоим. 25 сентября).

Ея Императорское Высочество, Великая Княгиня Анастасія Михайловна, род. въ 1860 г., 16 июля (тез. 22 декабря); была въ супружествѣ съ Его Королевскимъ Высочествомъ, Великимъ Герцогомъ Мекленбургъ-Шверинскимъ Фридрихомъ-Францемъ.

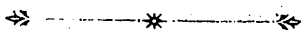

***) Въ супружествѣ, съ 9 февраля 1914 г. съ Княземъ Юсуповымъ—Графомъ Сумароковымъ-Эльстонъ.

ИМПЕРАТОРЫ ВСЕРОССИЙСКІЕ.

	Вступилъ на прест.	Кончина.
Петръ I Алексѣевичъ (род. 1672 г. 30 мая)	1682 г. 22 окт.	1725 г. 28 янв.
Екатерина I Алексѣевна (род. 1684 г. 5 апр.)	1725 г. 28 янв.	1727 г. 7 мая.
Петръ II Алексѣевичъ (род. 1715 г. 14 окт.)	1727 г. 7 мая.	1730 г. 19 янв.
Анна Иоановна (род. 1694 г. 28 янв.)	1730 г. 17 окт.	1740 г. 17 окт.
Иоаннъ Антоновичъ (род. 1740 г. 20 авг.)	1740 г. 17 окт.	1741 г. 3 іюля.
Елисавета Петровна (род. въ 1709 г. 18 дек.)	1741 г. 25 нояб.	1761 г. 25 дек.
Петръ III Ѳеодоровичъ (род. 1728 г. 10 февр.)	1761 г. 21 дек.	1762 г. 6 іюля.
Екатерина II Алексѣевна (род. 1729 г. 21 апр.)	1762 г. 29 іюня.	1796 г. 6 нояб.
Павель I Петровичъ (род. 1754 г. 20 сентября)	1796 г. 7 нояб.	1801 г. 12 мар.
Александръ I Павловичъ (род. 1777 г. 12 дек.)	1801 г. 12 мар.	1825 г. 19 нояб.
Николай I Павловичъ (род. 1796 г. 25 іюня)	1825 г. 14 дек.	1855 г. 18 февр.
Александръ II Николаевичъ (род. 1818 г. 17 апрѣля)	1855 г. 19 февр.	1881 г. 1 мар.
Александръ III Александровичъ (род. 1845 г. 26 февр.)	1881 г. 2 мар.	1894 г. 20 окт.
Николай II Александровичъ (род. 1868 г. 6 мая)	1894 г. 21 окт.	

Свѣдѣнія о затменіяхъ въ 1915 году.

I. Кольцеобразное затменіе февраля 1.

Начало затменія вообще на землѣ въ 4 ч. 12 м. Начало кольцеобразнаго затменія въ 5 ч. 14 м. Конецъ кольцеобразнаго затменія въ 8 ч. 54 м. Конецъ затменія вообще на землѣ въ 9 ч. 55 м.

Затменіе будетъ видимо на восточномъ берегу Южной Африки, въ Индійскомъ океанѣ, на Зондскихъ островахъ и въ Австраліи.

II. Кольцеобразное затменіе іюля 28—29.

Начало затменія вообще на землѣ іюля 28 въ 10 ч. 26 м. Начало кольцеобразнаго затменія іюля 28 въ 11 ч. 29 м. Конецъ кольцеобразнаго затменія іюля 29 въ 3 ч. 17 м. Конецъ затменія вообще на землѣ іюля 29 въ 4 ч. 19 м.

Затменіе будетъ видимо на восточномъ берегу Азии, въ Японіи, на Филиппинскихъ островахъ, въ сѣверной части Новой Гвинеи и въ Тихомъ океанѣ.



Дѣленіе Иркутской губерніи въ администра- тивномъ и другихъ отношеніяхъ.

Участки крестьянскихъ начальниковъ и завѣдывающихъ под-
районами на правахъ крестьянскихъ начальниковъ.

Уѣздъ.	№ участка.	СОСТАВЪ УЧАСТКА.	Мѣсто житель- ство и адресъ.
Иркутскій.	1	Мальтинская, Тайтурская, Суховская, Романовская, Тельминская и Узколу- гская волости, Китайское инородческое вѣдомство и Иннокентьевскій пос.	с. Усолъе
	2	Иркутская казачья, Смоленская и Ури- ковская волости и пос. Лиственичный.	г. Иркутскъ.
	3	Тункинская и Никольская казачья вол., Коймарское, Окинское, Торское и Харибятское инород. вѣд., Мондинскій отдѣльный родъ и пос. Слюдянской.	с. Тунка.
	4	Бардинская, Оекская, Усть-Балейская, Хомутовская и Сайгутская волости.	г. Иркутскъ.
	5	Куядская, Капсальская, Тугугуйская, Хандагайская, Кудинская, Орлинская и Курумчинская волости, Алагуевскій и Голоустинскій отд. рода.	с. Оекъ.
Балаганскій.	1	Заларинская, Холмогойская Нель- хайская, Унгинская и Шалотская во- лости.	с. Залари.
	2	Бажеевская, Бѣльская, Голуметская, Гымыльская, Верхне-Булайская, Черем- ховская, Табукская и Ныгдинская вол.	с. Бѣльское.
	3	Малышевская, Бильчирская, Обусип- ская, Молякинская и Улейская волости.	с. Малышевка, адр. г. Балаг.
	4	Коноваловская, Новоудинская, Усть- Удинская и Япдинская волости и Зун- гаро-Быкотское инородческое вѣдомство.	с. Усть-Уда.

И
Ж
Н
О
У
Д
Н
И
С
К
И
Й.

Б
А
Л
А
Г
А
Н
С
Е
Й.

5

Завѣд. Тайш. Завѣд. Икей-
шескимъ скимъ под-
райономъ.

Завѣд. Куту-
ликскимъ
райономъ.

Завѣд. Оло-
нскимъ
райономъ.

Завѣд. Завѣд.
Олонецкимъ
райономъ.

Буретская, Евсѣевская, Идинская,
Олонская и Осинская волости.

с. Верхне-
Острожное.

Боханская, Тихоновская, Кахинская
волости.

с. Черемхово.

Зиминская, Ашехабатская и Адамов-
ская волости и пос. Зима.

с. Зима.

Тыретская, Жербаковская, Хорь-Таг-
нинская и Тагнинская волости и пос.
Тыреть.

пос. Тыреть.

Аларская, Алятская, Кутуликская,
Зонская и Куйтинская волости.

с. Кутуликъ.

Уковская и Солонецкая вол., Нижне-
удинское казачье общество и бродячіе
карагазы.

г. Нижнеуд.

Тулуновская, Шерагульская, Шебар-
тинская, Перфильовская и Трактово-Кур-
занская волости и пос. Тулунъ.

с. Тулунъ.

Кимильтейская и Уянская волости.

с. Кимильтей.

Братская, Шамановская и Большо-
Мамырская вол.

с. Братское.

Икейская, Катарбейская и Гадалей-
ская волости.

с. Икей.

Алзамайская и Тайшетская вол.

с. Тайшетъ.

Н и ж н е у д и н с к и й .	Завѣд. Куй- тунскимъ подрайономъ.	Зав. Тулу- новскимъ подрайономъ.		Тангуйская и Гуранская волости.	ст. Тулуновъ.
				Куйтунская и Барлукская волости.	с. Кимильтей.
			1	Косостепская, Манзурская и Кырмен- ская волости, Еланцинское и Кутуль- ское инородч. вѣдомства.	с. Манзурка.
В е р х о л е н с к и й .	Завѣд. Южно- Верхленск. подрайономъ.		2	Вирюльская и Качугская волости, Ангинское, Ленское и Очеульское инор. вѣдомства.	с. Качугъ.
			3	Верхоленская, Илгинская, Тутурская и Куленгская волости и Тутурское инор- одческое вѣдомство.	г. Верхоленск.
				Банядаевская, Верхне-Кудинская, Оль- зоновская и Хоготовская волости.	с. Банядай.
К и р е н с к и й .			1	Макаровская, Мартыновская, Марков- ская, Орлинская и Усть-Кутская воло- сти, Киренско-Хондинское инородческое вѣдом.	с. Усть-Куть.
			2	Киренская, Подкаменная, Петропа- вловская и Преображенская волости и Курейско-Киндогирское инородческое вѣ- домство.	г. Киренскъ.
			3	Витимская, Ичерская, Мухтуйская и Мачинская волости и Сунтаро-Олекмин- ское инор. вѣдом.	с. Витимъ.
			4	Карацчанская, Коченгская и Нижне- Илимская волости и Нижне-Илимское инор. вѣд.	г. Нижнеилим.

участки Товарищей Прокурора Иркутскаго Окружнаго Суда.

№	Названіе участка.	СОСТАВЪ УЧАСТКА.	Мѣстожи- тельство То- варищей Прокурора.
1	По камерѣ.	Переписка по исполненію приговоровъ и опредѣлений Окружнаго Суда, наблюденіе за производствомъ предварительныхъ слѣдствій Судебнымъ Слѣдователемъ по особо важнымъ дѣламъ, за производствомъ дознаній Иркутскимъ Сыскнымъ Отдѣленіемъ.	Т С К Ъ
2	1-й Иркутскій.	Наблюденіе за производствомъ предварительныхъ слѣдствій Мировыми Судьями 6-го и 7-го уч. города Иркутска и Судебнымъ Слѣдователемъ 1-го и 2-го уч.	Т У
3	2-й Иркутскій.	Наблюденіе за производствомъ предварительныхъ слѣдствій Мировыми Судьями 8-го, 9-го и 10-го уч. г. Иркутска.	К И
4	Иркутско-Верхоленскій.	Наблюденіе за производствомъ предварительныхъ слѣдствій Мировыми Судьями 1-го уч. Верхоленскаго уѣзда, 3-го уч. Иркутскаго уѣзда и Судебнымъ Слѣдователемъ 3-го и 5-го участковъ.	Р Т Ъ
5	Иркутскій Уѣздный.	Наблюденіе за производствомъ предварительныхъ слѣдствій Мировыми Судьями 1-го, 2-го, 4-го, 5-го и 6-го уч. Иркутскаго уѣзда.	Д О
6	1-й Балаганскій.	Наблюденіе за производствомъ предварительныхъ слѣдствій Мировыми Судьями 5-го, 7-го и 8-го уч. Балаганскаго уѣзда, а также наблюденіе за содержащимися въ Иркутской и Александровской тюрьмахъ.	Р О Д Ъ

7	2-й Балаганский.	Наблюденіе за производствомъ предварительныхъ слѣдствій Мировыми Судьями 1-го, 2-го, 4-го и 6-го уч. Балаганскаго уѣзда, а также наблюденіе за содержащимися въ Балаганской тюрьмѣ.	Г. Иркут.
8	Нижнеудинский.	Наблюденіе за производствомъ предварительныхъ слѣдствій Судебнымъ Слѣдователемъ 4-го уч. и Мировыми Судьями 1-го, 3-го, 4-го и 6-го уч. Нижнеудинскаго уѣзда, а также наблюденіе за содержащимися въ Нижнеудинской тюрьмѣ.	Г. Нижнеудинск.
9	Нижнеудинско-Балаганский.	Наблюденіе за производствомъ предварительныхъ слѣдствій Мировыми Судьями 2-го, 5-го и 7-го участк. Нижнеудинскаго уѣзда и 3-го уч. Балаганскаго уѣзда.	Г. Иркут.
10	Киренско-Олекминский.	Наблюденіе за производствомъ предварительныхъ слѣдствій Мировыми Судьями 1-го, 2-го, 3-го и 4-го уч. Киренскаго уѣзда и 1-го и 2-го уч. Олекминскаго золотопромышленнаго района, а также наблюденіе за содержащимися въ Киренской и Бодайбинской тюрьмахъ и Мир. Суд. 2 участка Верхоленаго уѣзда.	Г. Иркут.

Участки мировыхъ судей.

Уездъ.	№ участ.	Мѣстности, входящія въ составъ изъ мировыхъ участковъ.	Мѣстожитель-ство мировыхъ судей.
И Р К У Т С К У.	1	<p>Районъ 1 й полицейской части г. Иркутска между улицами: Ивановской, Большой, Набережной Ангары до Дегтевской, по улицѣ Дегтевской до Амурской и по Амурской до Ангары (правая сторона Дегтевской, считая отъ Ангары, принадлежить къ первому участку). Острова на Ангарѣ между Большой и Дегтевской улицами относятся къ первому участку. Районъ 3 й полицейской части между Амурской, Казарминской и Большою улицами. (Вѣдаетъ исключительно дѣлами мировой подсудности).</p>	Т. К. С. Т. У.
	2	<p>Районъ 1-й полицейской части г. Иркутска, между улицами Ивановскою и Большою, Ангарою и Ушаковкою, мостъ черезъ р. Ушаковку, русло послѣдней отъ моста до впаденія ея въ Ангару, эта послѣдняя отъ р. Иркуты внизъ по теченію, Знаменское предмѣстье, Ремесленная слобода и остальная городская земля у рѣки Ангары отъ лѣваго рукава р. Иркуты до Городской границы. Пади: Ситниково, Топкинская и Плишкина. Острова на Ангарѣ отъ перевоза около Московскихъ воротъ внизъ по теченію Ангары до городской границы. (Вѣдаетъ исключительно дѣлами мировой подсудности).</p>	
	3	<p>Районъ 3-й Полицейской части, между улицами Амурской, Подгорной, Саломатовской, Преображенской, Мало-Влиновской, Графо-Кутайсовской, 3 Солдатской и Большою. Районъ 4-й полицейской части между улицами Казарминской, Подгорной, Большою Русиновской, 1-й Иерусалимской и Мастерской. (Вѣдаетъ исключительно дѣлами мировой подсудности).</p>	

У
К
С
Т
У
К
И
У
Д
О
Р
О
Г
О
П

4 Четвертая полицейская часть г. Иркутска, кромѣ мѣстности, выдѣленной въ 3-й мировой участокъ г. Иркутска. Острова на Ангарѣ внизъ по теченію до Казарминской улицы.
(Вѣдаетъ исключительно дѣлами мировой подсудности).

5. Вся пятая полицейская часть г. Иркутска съ зарѣчными выселками, кромѣ полосы отчужденія Сибирской и Забайкальской желѣзныхъ дорогъ и виадука. Районъ 1-й полицейской части между улицами Дегтевской, Амурской и рѣкой Ангарой.
(Вѣдаетъ исключительно дѣлами мировой подсудности).

6. А) Вся первая полицейская часть г. Иркутска.
(Производитъ исключительно предварительныя слѣдствія).

7. Вторая полицейская часть г. Иркутска. Сюда же входитъ иркутская тюрьма.
(Производитъ исключительно предварительныя слѣдствія).

8. Вся третья полицейская часть г. Иркутска.
(Производитъ исключительно предварительныя слѣдствія).

9. Вся четвертая полицейская часть г. Иркутска.
(Производитъ исключительно предварительныя слѣдствія).

10. Вся пятая полицейская часть г. Иркутска, съ находящеяся въ предѣлахъ этой части полосой отчужденія желѣзной дороги.
(Производитъ исключительно предварительныя слѣдствія).

11. А) Часть третьей полицейской части г. Иркутска между улицами Большой, Саломатов-

Ъ.
К
С
Т
У
К
И
Ъ
Д
С
Р
О
Г

И
Р
К
У
Т
С
К
И
Й
П
О
Г
О
Р
О
Д
У
И
Р
К
У
Т
С
К
У.

ской, Преображенской, Графо-Кутайсовской и 3 Солдатской. Полоса отчужденія Забайкальской и Сибирской желѣзныхъ дорогъ и виадукъ на городской землѣ въ предѣлахъ пятой полицейской части г. Иркутска. (Вѣдаетъ исключительно дѣлами мировой подсудности).

12

Вторая полицейская часть г. Иркутска, за исключеніемъ мѣстности ея, входящей во второй мировой участокъ г. Иркутска. (Вѣдаетъ исключительно дѣлами мировой подсудности).

1

Китойское инородческое вѣдомство, падь Жарпиково и волости: Хомутовская, Оекская и Суховская, кромѣ той части Суховской волости, которая входитъ въ районъ 6 участка Иркутскаго уѣзда.

г. Иркутскъ.

2

Волости: Смоленская, селеніе Листвяничное и линія Забайкальской желѣзной дороги съ полосой отчужденія до станціи Слюдянка со всеми поселеніями въ прилегающихъ къ полосѣ отчужденія Забайк. желѣзной дороги падахъ до ст. Слюдянка, исключая послѣдней и поселка Слюдянка.

г. Иркутскъ.

3

Волости: Тельминская, Мальтинская и Узко-лутская.

с. Усолъе.

4

Волости: Куядская, Усть-Балейская, Уриковская, Тугутуйская и инородческія вѣдомства: Бардинское, Сайнутае, Ординское, Капсальское, Кудинское, Абоганатское, Алагуевское и Курумчинское.

г. Иркутскъ.

5

Волости: Тункинская и Никольская, съ инородческіми вѣдомствами: Торскимъ, Каймарскимъ, Харибятскимъ и Окискомъ и полоса Забайкальской желѣзной дороги отъ ст. Слюдянка до границы Забайкальской области.

с. Слюдянка.

Г
о
р
о
дъ
И
р
к
у
т
с
къ.

И Р К У Т С К І Й.	6. Поселокъ Иннокентьевскій, Суховской волости, съ линіей желѣзной дороги до разъѣзда „Мегегъ“, съ одной стороны, и до городской черты города Иркутска, съ другой стороны, а также мѣстность, занимаемая постройками и учрежденіями военнаго вѣдомства въ предѣлахъ Суховской волости и находящійся при станціи „Иннокентьевская“ Монастырскій скитъ, а также поселокъ Подгородно-Жилкинскій, Суховской волости, съ находящимся въ этомъ поселкѣ Иннокентьевскимъ монастыремъ.	п. Иннокент.
Й.	1. Городъ Балаганскъ, волости: Евсеѣвская, Коноваловская, Бильчирская, Унгинская, Шалотская и Жербаковская и инородческія вѣдомства: Зунгаро Быкотское и Улейское.	г. Балаганскъ.
К	2. Волости: Кутуликская, Аларская, Куйтунская, Алятская, Зонская и Нельхайская.	с. Черемховское.
С	3. Волости: Зиминская и Ашехабатская.	с. Зима.
Н	4. Волости: Усть-Удинская, Ново-Удинская, Яндинская, Малышевская и Молякинское инородческое вѣдомство.	с. Усть-Уда.
А	5. Волости: Идинская, Олонская, Буретская, Боханская, Укырекая, Кахинская, Осинская, Обусинская, Тихоновская и село Тальяны.	с. Олонки.
Л	6. Черемховская волость.	с. Черемховск.
А	7. Волости: Заларинская, Тагнинская, Тыретская, Холмогойская, Адамовская, Хоръ-Тагнинская.	с. Заларн.
Б	8. Волости: Бѣльская, Гымыльская, Верхне-Булайская, Табукская, Голуметская, Бажеевская и Ныгдинская.	с. Бѣльское.
Нижнеудинскій.	1. Городъ Нижнеудинскъ и желѣзнодорожная станція „Нижнеудинскъ“ съ полосой отчужденія этой станціи. 2. Волости: Тулуновская, Трактово-Курзанская, Гуранская и Перфиловская.	г. Нижнеудинскъ. с. Тулунъ.

НИЖНЕУДИНСКІЙ.	3	Волости: Братская, Тангуйская и Больше-Мамырская.	с. Брат. Остр.	
	4	Волости: Тайшетская и Алзамайская и Бирюсинскіе золотые прииски.	с. Тайшетъ.	
	5	Волости: Куйтунская, Кимильтейская и Уянская.	с. Кимильт.	
	6	Волости: Уковская, Солонецкая, Шебартинская и Каторбейская.	г. Нижнеудинскъ.	
	7	Волости: Шерагульская, Гадалейская, Икейская, полоса отчужденія желѣзной дороги въ предѣлахъ Тулуновской и Трактово-Курзанской волостей и поселокъ при желѣзнодорожной станціи „Тулуноу“.	с. Тулуноу.	
	КИРЕНСКІЙ.	1	Городъ Киренскъ и волости: Марковская, Макаровская и Мартыновская.	г. Киренскъ.
		2	Волости: Орлингская, Усть-Кутская, Коченгская, Нижне-Илимская и Карапчанская.	с. Усть-Куть.
3		Волости: Ичерская, Витимская, Мухтуйская и инородческія вѣдомства: Сунгаро-Олекминское и Кевахтинское, прииска Токаренко и Павшаковой.	с. Витимъ.	
4		Волости: Подкаменная, Чечуйская, Петропавловская и Преображенская и инородческія вѣдомства: Курейское и Кондогирское.	г. Киренскъ.	
Верхоленскій.	1	Волости: Бирюльская, Манзурская, Байндаевская, Ользонская, Верхне-Кудинская, Косостенская и Кырменская и инород. вѣд. Еланцинское, Ленское, Ангинское, Кутульское и Очеульское.	с. Большая Манзурка.	
	2	Г. Верхоленскъ, волости: Верхоленская, Качугская, Тутурская и Илгинская и Куленгское инородческое вѣдомство:	г. Верхоленскъ.	

ОЛЕКМИНСКИЙ.	1	Витимская золотопромышленная система, за исключеніемъ пріисковъ въ верховьяхъ р. Бодайбо и притоковъ ея въ этой части до пріиска „Нижняго“ Левскаго золотопромышленнаго Т-ва включительно Каралонскіе пріиска и селеніе Муя, Муйско-Паромскаго участка Забайкальской области.	г. Бодайбо.
	2	Остальная часть Витимской золотопромышленной системы и таковая же система Олекминская.	пріискъ Надеждинскій.

Участки податныхъ инспекторовъ.

Названіе участка.	СОСТАВЪ УЧАСТКА.	Мѣстожитель-ства Податныхъ Инспекторовъ.
Иркутскій гор. 1 уч.	I, II и V полицейскія части.	} г. Иркутскъ.
Иркутскій гор. 2 уч.	III и IV полицейскія части.	
Иркутскій уѣздъ.	Иркутскій уѣздъ.	
Балаганскій уѣздъ 1 уч.	Волости: Нельхайская, Унгинская, Жербаковская, Шалотская, Впльчирская, Молькинская, Улейская, Кахинская, Боханская, Укырская, Коноваловская, Новоудинская, Усть-Удинская, Яндинская, Буретская, Евсѣевская, Идвинская, Олонская, Оснинская, Обусинская, Малышевская и Тихоновская и вѣдомство Зунгаро-Быкотское.	г. Балаганскъ.
Балаганскій уѣздъ 2 уч.	Въ составъ этого участка входятъ волости: Черемховская, Бѣльская, Бажеевская, Голуметская, Гымьльская, Ашехабатская, Зиминская, Тыретская, Заларинская, Холмогойская, Кутуликская, Алятская, Зонская, Табукская, Хорь-Тагнинская, Тагнинская, Адамовская, Верхне-Булайская, Куйтинская, Аларская и Ныгдинская.	с. Черемхово.

Нижне-удинскій.	Нижнеудинскій уѣздъ.	г. Нижнеудинскъ.
Верхоленинскій.	Верхоленинскій уѣздъ.	г. Верхоленинскъ.
Киренскій.	Киренскій уѣздъ.	г. Киренскъ.
Бодайбинскій.	Золотые прииски Олекминской и Витимской системы.	г. Бодайбо.

В р а ч е б н ы е у ч а с т к и.

Уѣзды.	№ участка.	СОСТАВЪ УЧАСТКА.	Мѣстожителство и адресъ врача.
И р к у т с к і й.	1	Мальтинская, Суховская, Тельминская, Китойское, Узколугская.	с. Усолъе.
	2	Смоленская, Уриковская, Иннокентьевскій пос., Иркутская казачья вол., Лиственничное, и Голоустинскій отдѣльн. родъ.	г. Иркутскъ.
	3	Тункинская, Коймарское, Окинское, Харибятское, Торское, Слюдянка, Мондинскій родъ и Никольская каз. вол.	с. Тунка.
	4	Бардинская, Оекская, Тугугуйская, Усть Балеинская, Хомутовская, Хандагайская, Капсальская, Кудинская, Ординская, Сайгутская, Куяцкая и Курумчинская и Алагуевскій родъ.	с. Оекъ.
Балаганскій.	1	Холмогойская, Заларинская, Зиминская, Тыретская, Унгинская и Кутуликская.	с. Зима.
	2	Олонская, Голуметская, Верхне-Булайская, Бажеевская, Бѣльская, Гымыль-	с. Черемхово.

Балаганскій.

ская, Идинская, Черемховская, Аларская, Куйтинская, Нельхайская, Ныгдинская, Буретская.

3 Евсѣевская, Малышевская, Осинская, Вильчирская, Боханская, Укырское, Улейская, и Кахинская. г. Балаганскъ.

4 Коноваловская, Новоудинская, Усть-Удинская, Ядинская, Зунгаро-Быкотское, Молькинская, и Табукская. с. Усть-Уда.

Нижнеудинскій.

1 Тайшетская, Уговская, Алзамайская и Солонецкое. с. Тайшетъ.

2 Тулуновская, Шерагульская, Шебардинская, Гадалейское, Перфиловская, Икейская и Тагнинская. с. Тулунъ.

3 Кимильтейская, Куйтунская, Уянская и Апехабатская. с. Кимильтей.

4 Больше-Мамырская, Братская и Тангуйская. с. Братскъ.

Верхотенскій.

1 Косостепское, Манзурская, Байндаевская, Верхне-Кудинское, Еланцинское, Кутульская, Ользоновское, Хоготовское и Кырменское. с. Манзурка.

2 Бирюльская, Верхотенская, Качугская, Ангинское, Куленгское, Ленское, Очеульское и Тутурское. г. Верхотен.

3 Илгинская и Тутурская. с. Знаменка.

1 Усть-Кутская. с. Усть-Куть.

2 Петропавловская, Подгаменская и Преображенская. с. Чечуйское.

3 Витвмская, Ичерская, Мухтуйская и Сунтаро-Олекминское. с. Витимъ.

4 Карапчанская, Коченгская, Нижне-Илимская и Нижне-Илимское. Нижне-Илим.

5 Орлингская вол. с. Орлинг.

6 Марковская, Макаровская и Мартыновская. с. Марково.

Киренскій.

№ по порядку.	Названіе лѣсничества.	СОСТАВЪ ЛѢСНИЧЕСТВА.	Уѣзды.
1	Зиминское.	<p>К. л. дачи: Буринская—47885, Кулгунайская—3025,2, Тагнинская—316380, Шетинская—4133,8. Земли крестьянъ и инородцевъ, дачи: Зиминская—27954,7; 14 разныхъ родовъ—85640, родъ Харанутскій—24430,1; родъ Борондаевскій—16541,2; рода 1-го и 2-го Муруевыхъ и Тагнинскаго—34786,3; родъ 2-й Икенатскій—19802,9; родъ Тыретскій—16634,4; родъ 2-й Кульметскій—27363,3; родъ 1-й и 2-й Муруевыхъ—37982,9; родъ 1-й Олзоевъ—16471,8; родъ 2-й Олзоевъ—13713,4; родъ Шаратскій—21378; рода Булутскій и Онгоевъ—2241,7; родъ Ашехабатскій—53527,1.</p> <p>К. л.: Зиминская—440320; Кнмильтейская—12522; Бурукская—1717,5; Ключинская (запасный участокъ) 3946, Ахтинская (запасный участокъ) 2279,4; Алгинская—5708, Боровая (запасный участокъ) 3743; Тимы (запасный участокъ) 3372,5; Кимильтейская—18381,6; Илійская—2328,7; Буринская—16970; Уянская—29071,3; Абуздинская—4381; Ляствянская—17065,5; Хантская—15608,9; Бурлукая—7215,7; Скорописный-камень—5814,4; Куйтунская—29053,2; Инородцевъ Ашехабатскаго рода—53639,1.</p>	Уѣзды: Балаганскаго, Нижнеудинскаго.
2	Балаганское.	<p>К. л. д.: Яндинская 1-го разряда—182000, Яндипская 2-го разр.--39697, Новоудинская—42687,8; Шипицынская—23131,7 Усть-Удинская и Милославская—9101,5; Свѣтло-Лобовская—9563,8; Шиверская—20867,5; Москалевская—2480,6; Нижнеюртинская—11924; Верхне-Метляевская и Нижне-Метляевская—4527,6; Клепековская—17583,9; Балаганская—1345,5; Малышевская—14767,1.</p>	Балаганскаго.

3	Черемховское.	<p>К. л. д: Тагнинская—80500, Бѣльская—375697, Кулурейская—904,7; Зонская—1847,4; Бажарская—1164,1; Мойтогская—4971,2; Заларинская и Холмогойская—67694,3; Кутуликская—26881,6; Бейтоновская—9275; Бархатовская—10718,5; Черемховская—39509,7; Голуметская—20994,4; Инородцевъ Балаганскаго вѣдомства, рода Острожскаго—1269; рода Зунгарскаго—32849,7; рода Быготскаго—42521,6; родовъ Онгоева и Зунгарскаго—2851,1; родовъ Муруевыхъ—17892,1; рода 1-го Икенатскаго—39606,3; рода 2-го Олзоева—33103,1; родовъ Булутскаго и Онгоева—40450,3; рода 1-го Кульметскаго—38945,3; рода Хангнцскаго—8440,9; рода Изголовскаго—15835; рода Ноетскаго—33583,7; Инородцевъ Аларскаго вѣдомства разныхъ родовъ—220937,8; родовъ Холтубаевыхъ и Зонгоева—18822,3; родовъ Малобѣльскихъ—2901,6; Инородцевъ Молякинскаго вѣдомства рода 1-го Ноетскаго и Балаганскаго—7264,2, рода 1-го Ноетскаго—22943, рода 3-го Ноетскаго—3737,2; рода Бароевыхъ и 3-го и 4-го Холтубаевыхъ—14634,4; родовъ 1-го, 2-го и 3-го Бароевыхъ—20124,9.</p>	<p>О. Г. А. К. С. Н. А.</p>
4	Китойское.	<p>К. л.: Онотско-Бѣльская—115,500; Иресская—30848, Онотскій (зап. участокъ) 2150; Евсеѣвская—37693,5; Осинская—25335,3; Верхнеднѣвская—8613,7; Острожская—26624,9; Буретская—14042; Олонская—28673,2; Бѣльскаго Гымыльскаго—76709,8; Хайтинская—4907,1; Аларскаго вѣдомства—3555,5; Усейкин вѣдомства—22623,9; Бѣльчирскаго вѣдомства: родовъ 1-го и 2-го Холтубаевыхъ и другихъ—60618,2; родовъ 1-го, 2-го и 3-го Онгоевыхъ и 2-го Ноетскаго—63611,8; рода Янгугскаго—40872,7; родовъ 1-го и 2-го Муруевыхъ и 4-го Онгоева—14307, родовъ 1-го и 2-го Муруевыхъ—864, Бо-Ханскаго вѣдомства—73847,2; Укырскаго вѣдомства—53842,7;</p>	<p>Г. А. Л. А. В.</p>

		К. л. д.: Тайтурская—16777,7; Бадайская—7451,1; Холмушинская—26073,4; Буретская—3605,5; Усольская—3493,7; Тельминская—15570,5; Мальтинская—22444; Хайкинская дача—243521.	О
5	Байкальское.	К. л. д.: Харатская—18355,7; Новоямская—4811,5; Куядская—9018; Больше-Разводинская, Худяковская и Меледихинская—34773,1; Тугутуйская—22673,6; Инородцевъ рода Курумчинскаго—21927,3; Кудинскаго вѣдомства—28896,8; рода 2-й и 3-й Абаганатскій—4635,1; рода 1-й и 4-й Бабаевскій и 1-й и 4-й Харанутскіе—12520,2; рода 1-й, 2-й Ашехабатскіе и 1-й, 2-й и 3-й Харанутскіе—48127,7; рода 1-й, 2-й, 3-й и 4-й Бабаевскіе—36323,8; Оставшіяся свободными земли послѣ надѣленія крестьянъ и инородцевъ Абаганатскаго, Ординскаго, Кудинскаго и Курумчинскаго вѣдомствъ и Тугутуйской волости.	Г А К С
		К. л. д.: Ангарская—55032,6; Куядская—49200,1; Бургазская—1383,3; Опотская—41110,8.	Т
6	Иркутское	К. л. д.: Ангарская—70589,7; Ключевская—11221; Шаманская—28718,5; Подпорожня—29020; Иркутская—81518.	У
		З. к-янь: Смоленская—14562,6; Максимовская—15259; Введенская—7825,8; Мотская—3981,3; Кузмихинская—10029, Груднинская—7688,8.	К
7	Култукское.	К. л. д.: Култукская—3576,8; Снѣжинская, Муринская и Утуликская—630,2; Тибильтейская—353,3; Тункинская—10985,6; Еловская—384,9; инородческихъ вѣдомствъ: Окинскаго—24410,5; Торскаго—303467,7; Коймарскаго—22183,3; Харибятскаго—38918,5.	Р
		К. л. д.: Култукская—78470; Ангасольская—39228, Половинная—44413,3; Бурликская—49611.	И

8	Ангарское	<p>К. л. д.: Китойская—274249,5; Охотничья — 20595,1; Суховская — 3757,5; Кармагайская — 4464; Сайгутская — 18000; Больше-Жилкинско-Китойская — 38489,5; Вилкутуйская — 9559,6; Целотская — 3354; Суховская — 5395,7; Бархатовско-Ружникова — 6276,8; Быковско-Подгородно-Жилкинская — 22175,6; Уриковско-Балейская — 104456,7; Александровская — 11872,8; Савватъевская — 5722; инородцевъ Китойскаго вѣдомства, рода — Куркутскій и Чеколаевскій — 44040,1; оставшіяся свободными земля послѣ падѣленія инородцевъ Сайгутскаго рода и Бардинскаго вѣдомства.</p>	О. Г. А. К. С. Т. У. К. И. Р.	
9	Прибайкальское.	<p>К. л. д.: Крестовская — 11847,4; Кочергатская — 43076,1; Окорлицкая — 34939,1; Голоустинская — 75000, Куртунская — 5539, Мало-голоустная — 2187,3; Больше-Голоустная — 7489,9; Тунгусовъ рода Чиканскаго — 836,7; Инородцевъ рода Алагуевскаго — 35147,3; Козостепская — 14218,1; Кунтинская — 1200,5; Инородцевъ Кутульскои и Еланцинской управъ — 119094,6.</p>		О. Г. А. К. И. Р.
10	Ленское.	<p>К. л.: Кундуйская — 13400; Петровская — 3000, Тюменцевская — 6400, Гульминская — 4700, Верхоленская — 125000; Вяткинская — 18900; Качугская — 10300, Кокоринская — 2133,5; Манзурская — 38256,9; Лигвиновская — 3653,4; Мало-Манзурская — 5447,9; Головская — 5201,4; Бирюльская — 61746,2 Исетская — 3617,8; Рыковская — 3575; Англиская — 16324,8; Бутаковская — 7209,1; Петровская — 25500; Карамзкая и Хандиная — 1310; Качугская — 2168,4; Верхоленская — 40470,5; Вѣлюзовская — 22363,7. Земли инородцевъ: рода Ользоновскаго — 29283,3; родою Ользоновскаго и 3-го Чернорудскаго — 3776,7; рода 1-го и 4-го Буровскихъ — 84100,3; рода 2-го Абызаевскаго — 43567; рода Бахаевскаго — 22825,1; рода Байндаевскаго — 52598,7; рода 3-го Чернорудскаго — 4263; родою 3-го и 4-го</p>		

- Чернорудских—655,8; рода 1-го Абызаевского—49029,1. Родовъ Кирменского, Никлѣевского, Содое-Хайботского—68446,6. Родовъ 4-го и 6-го Чернорудскихъ—22753,1. Рода 2-го Чернорудскаго—4536,3; рода 5-го Чернорудскаго—9284,6; рода 3-го Буровскаго—5244,9; 2-го Буровскаго—15205,5; Тутурскихъ бродяч тунгусовъ—30660,7; Бродячихъ Очеульскихъ инородцевъ.
- 11 Знаменское. К. л.: Трофимовская—746,1; Семеновская—1700; Тогойская—10400; Чевардинская—3900; Кайдаканская—7700; Константиновская—4000; Тимошкинская—7600; Усть-Ильгинская—6270,7; Орловская—2900; Чиканская—7600; Тутурская—5500; Красноярская—9000; Никитская—2500; Келорская—5800; Больше-Лугская—2600; Тутурская—43001,5; Усть-Илгинская—9572,2; Илгинско-Заводская—2882,8; Знаменская—64232,1.
- 12 Бирюсинское. К. л.: Бирюсинская—49476; Ирдейская—22795; Разгонская—88960; Алзамай-Алгашетская—142430; Топорковский (запасн. участокъ)—1088; Байроновская и Бирюсинская—56916,9; Алзамай-Мироновская—43387,3.
- 13 Нижнеудинское. К. л.: Удинская первая—97313,2; Икейская—86460; Аршанская—28485; Инская—38450; Кылимско-Кадуйская—16765; Мордайская—3887,4; Удинская № 2—54593,5; Курзанская № 2-й—1289,2; Ургуйско-Курзановская № 1-й—9099; Барчимская (запасн. уч.)—4485,1; Прокопьевская—2924,6; Ербинская—3285,0; Кумейская—3480,0; Мало-Шамановская—1490,6; Кадуйская—3687,9; Кедрово-Тажная—5770,0; Половинная—1037,7; Гарвенская—1290,0; Коксатская—3034,0; Морганская (запасн. участ.)—3520; Могойтей (запасн. участокъ)—2839,5; Усть-Орикъ (зап. участ.)—1780,5; Бакагуй (зап. участ.)—1766; Тултуй (запасн. участокъ)—1053; Боголдей (зап. уч.)—2231,1; Гайганъ (запасн. уч.)—1752; Талетой—722,0; Усть-Ишидэй—1095,0;

К А Г О
Л Е Н С К А Г О
В Е Р Х О Л Е Н С К А Г О
Н И Ж Н Е У Д И Н С К А Г О

- | | | |
|-------------------------|---|--|
| | <p>Черный ключ — 1092,3; Средне-Гарьинская — 362,5; Богатырская — 37307,68; Укарская — 3834,3; Трактовокурзанская — 10289,2; Шибартинская — 12056,5; Худоеланская — 11375,2; Хингуйская — 13570,4; Нижнеудинская — 21025,7; Большеокинская — 27463,4; Шамановская — 12304; Бадинская — 7658; Кобинская — 6509,2; Тайгунская — 11191,5; Падунская — 26636; Филипповская — 6767,3; Кежемская — 9823,8; Громовская — 14692; Нижнеудинской землицы Солонцы и Адойская — 87663,3.</p> | <p>О.
Г.
А.
К.</p> |
| <p>14 Тулуновское.</p> | <p>К. л.: Кирейская — 52560; Кирейско-Кимильтейская — 130998; Угнай-Алкинская — 45178; Манутская — 6276; Микитаевская — 3537,4; Больше-Тынгирикская (запасный участ.) — 1467,3; Ныргитская (запасн. участ.) — 2290,5; Азейская (запасн. участ.) — 4091; Заборская (запасн. участ.) — 1417,3; Уталайская (запасн. участ.) — 3422,3; Илдыкь (зап. участ.) — 1560; Бузулукь (запасн. участ.) — 2562; Икейская — 86460; Аршанская — 28485; Тулуновская — 51086,5; Бурухунская — 13703,8; Шерагульская — 21279; Бадарская — 7831,7; Бадшейская — 114873; Тулинская — 7215; Коройская — 2248.</p> | <p>С.
Н.
И.
Д.
У.
Е.</p> |
| <p>15 Уковское.</p> | <p>К. л. д.: Замзорь-Камышетская — 94682,6; Уковская — 34525; Богатырская — 56087,62; Замзорская — 13590,5; Зенцовская — 2205,4; Шипицинская — 36928; Уковская — 29285,5; Усть-Рубахинская — 9909.</p> | <p>Н.
Ж.</p> |
| <p>16 Николаевское.</p> | <p>К. л. д.: Николаевская — 21758, Дунаевская — 6207,6; Удьбинская — 5054,8; Кежемская — 49926,1; Степановская — 9593,4; Громовская — 10049; Ангинская — 45750; Братская — 20603,5; Большемамырская — 10349,5.</p> | <p>И.
Н.</p> |

Благочинническіе округа.

Уѣзды.	№ округа.	Церкви, входящія въ округъ.	Мѣсто и адресъ благочиннаго.
Иркутскій.	Гор. 1	Верхне Иркутская, Кудтукская, Тункинская-Николаевская, Глазковская, Кузмихлинская, Больше-Разводненская, Тальцинская, Байкальская, Больше-Голоустинская, Слюдянская, Тункинская-Покровская и Иннокентьевская поселковая.	г. Иркутскъ.
	Мисс. 2	Гужарская, Коймарская, Жимыгвинская, Шямковская, Мондинская, въ Ниловой пустыни, Торскій станъ и Окинская.	г. Иркутскъ, д. причта Архангельской церкви, Юнкерскій переулокъ.
	3	Тайтурская, Больше-Жилкинская, Усольская, Узко-Луговая, Бадайская, Еланская, Биликтуйская, Тельминская, Китайская, Мальтинская, Цоловинская ж д и Лыткинская переселенческая.	с. Тельма.
	4	Урковская, Кудинская, Оекская, Котинская, Куядкая, Тугугуйская, Харатская, Усть-Кудинская, Лыдовская, Усть-Валейская, Быковская, Александровская-Николаевская (въ селѣ Александровскомъ), Никольская и Гороховская.	с. Котинское, стан. Оекъ.
Балаганскій.	1	Буретская, Идинская, Бейтоновская, Мавруковская, Казаческая, Евѣевская, Янгутская, Осинская, Олонская и тюремная Александровская.	с. Александровское.
	2	Балаганскій соборъ, Малышевская, Коноваловская, Шиверская, Рютинская, Усть-Удинская, Яндинская, Распутинская, Шипицинская, Новоудинская и Верхне-Метляевская.	г. Балаганскъ.
	3	Черемховская, Кутуликская, Булайская, Бѣльская, Гымыльская, Иретская,	с. Черемхово.

	Голуметская, Хайтинская, Алять-Улусная пересел., Мотободоринская пересел., Бархатовская и Зонская пересел.	
4	Зиминская-Троицкая, Зиминская Теодоро-Тихоновская жел. дор., Зиминская Покровская поселковая, Иконниковская переселенческая, Масляногорская переселенческая, Тыретская-Покровская, Заларинская-Николаевская, Новопетровская переселенческая, Око Тагинская Параскев., Хорь-Тагинская пересел., Бессарабская переселенческ., Холмогойская-Петропавловская и Глинганская переселенческая.	с. Око-Тагна.
5 Мнсс.	Бо Ханская, Бильчирская, Нельхайская, Молькинская, Бажеевская, Аларская, Нукутская, Одиссинская, Тальянская и Наймадаевская.	г. Иркутскъ.
1	Нижеудинскій соборъ, Нижеудинско-Воскресенская, Уковзкая, Алзамайская, Баероновская, Худоеланская, Солонецкая, Бирюсинская, Тайшетская, Нижеудинская вокзальная, Баерская, Логовая переселенческая, Нижне-Бирюсинская, Кургатеяская.	г. Нижеудинскъ.
2	Куйтинская, Кимильтейская, Уянская, Барлукская, Хантская, Усть-Каднинская, Буринская, Каразейская, Бродская, Батамнская переселенческая, Александро Невская станичн. и Больше-Кашелакская переселенческая.	с. Кимильтей.
3	Братско-Острожная, Падунская, Шамчовская, Больше-Окинская, Громовская, Кежемская, Филипповская и Заводская Николаевская.	с. Братскъ.
4	Шебартинская, Тулуновская Покровская, Тулуновская Николаевская жел.	с. Тулунъ.

Верхотенский	Нижнеудинский	дор. Трактово-Курзанская и Тангуйская. Гуранская переселенческая, Перфиловская, Катарбейская, Икейская, Илирская, Умыгенская переселенч., Нижнебурбукская переселенч. Гадалейская, Шерагульская-Никольская, Хахаре́йская.	
		1 Качутская, Ангинская, Бирюльская, Манзурская, Съдовская, Козостепская, Бълоусовская, Бугаковская и Верховенский соборъ.	с. Анга.
		2 Петровская Тутурская, Тимошинская, Илгинская, Усть-Илгинская, Орлинская, Головская и Константинская.	с. Головское.
3	Усть-Ордынская, Хоготовская, Заложная, Харбаговская, Еланцинская, Отьзоновская, Баяндаевская и Адыкская.	Усть-Ордынский (адр. Жердовка).	

Участки уѣздовъ наблюдателей церковно-приходскихъ школъ.

№	Уѣздъ.	Ч И С Л О Ш К О Л Ъ.	Мѣсто жительства и адресъ наблюдателей.
1	Иркутскій.	4 двухклассныхъ, 53 одноклассныхъ и 5 миссіонерскихъ.	г. Иркутскъ.
2	Балаганск.	2 второклассныхъ, 3 двухклассныхъ, 56 одноклассныхъ, 5 миссіонерскихъ.	с. Малышевка.
3	Нижнеуд.	3 двухклассныхъ, 51 одноклассныхъ.	г. Нижнеудинскъ.
4	Верхолен.	1 второклассная, 1 двухклассная, 22 однокласс., 2 миссіонерскія.	г. Верхоленскъ.
5	Киренскій.	1 второклассная, 2 двухкласс., 26 одноклассныхъ.	г. Киренскъ.
6	Кирен. II.	8 одноклассныхъ.	с. Нижне-Илим.

Районы инспекторов народных училищъ.

№	СОСТАВЪ РАЙОНА.	Мѣстожителство и адресъ инспек- тора.
I.	Г. Иркутскъ и часть Иркутскаго уѣзда (волости: Мальтинская, Тайтурская, Тельминская, Узколугская, Смоленская, Суховская, Тункинская, Романовская, Никольская; инородческія вѣдомства: Китойское, Торское, Коймарское, Харибятское, Окинское, Лиственничное сельское общество и поселенія: Иннокентьевскій и Слюдянскій).	г. Иркутскъ.
II.	Часть Балаганскаго уѣзда (волости: Заларичская, Холмогойская, Кутуликская, Черемховская, Голуметская, Алятская, Зонская, Куйтинская, Бажеевская, Аларская, Ныгдинская, Табукская, Гымыльская, Бѣльская и Верхне-Булайская).	с. Черемхово, Балаганск. уѣз.
III.	Г. Киренскъ и часть Киренскаго уѣзда (волости: Киренская, Карапчанская, Коченгская, Макаровская, Марковская, Мартыновская, Нижне-Илимская, Орлинская, Кирелекая, Усть-Кутская; г. Илимскъ).	г. Киренскъ.
IV.	Г. Балаганскъ и часть Балаганскаго уѣзда (волости: Яндинская, Усть-Удинская, Коноваловская, Новоудинская, Евсѣевская, Шалотская, Жербаковская, Осинская, Иднская, Кахинская, Малышевская, Нельхайская, Обусинская, Бильчирская, Молькинская, Улейская, Унгинская).	г. Балаганскъ.
V.	Г. Верхоленскъ и Верхоленскій уѣздъ.	г. Верхоленскъ.
VI.	Г. Нижнеудинскъ и часть Нижнеудинскаго уѣзда (волости: Больше-Мамырская, Братская, Тангуйская, Гуранская, Тулуновская, Трактово-Курзанская, Перфиловская, Шамановская, Икейская, Катарбейская, Солонецкая, Шебартинская, Уковская, Алзайская, Тайшетская, Гуранская).	г. Нижнеудинск.

- | | | |
|------|---|----------------------------------|
| VII. | Часть Иркутскаго уѣзда (волости: Уриковская, Усть-Балейская, Тугутуйская, Хомутовская, Оекская, Бардинская, Куядская, Ординская, Кудинская, Хандагайская, Капсальская, Курумчинская, Сайгутская и Алсуевскій отд. родъ) и часть Балаганскаго уѣзда (волости: Боханская, Буретская, Олонская и Тихоновская). | г. Иркутскъ. |
| VIII | Часть Балаганскаго уѣзда (волости: Тыретская, Тагнинская, Хорь-Тагнинская, Адамовская, Зиминская, Ашехабатская) и часть Нижнеудинскаго уѣзда (волости: Уянская, Кимпльтейская, Куйтунская, Гадалейская, Шерагульская, Барлукская). | с. Кимильтей,
Нижнеудинск. у. |
| IX. | Часть Киренскаго уѣзда (волости: Витимская, Ичерская, Мухтуйская, Петропавловская, Подзаменская, Преображенская, Мачинская, Сунтаро-Олекминское инород. вѣд.; г. Бодайбо). | г. Киренскъ. |

Полицейскія части города Иркутска.

1-я Полицейская часть.

Большая улица отъ рѣки Ангары до рѣки Ушаковки; рѣка Ушаковка отъ Большой улицы до рѣки Ангары и рѣка Ангара отъ рѣки Ушаковки до Большой улицы.

2-я полицейская часть.

Большая улица отъ рѣки Ушаковки до Саломатовской улицы; Саломатовская улица отъ Большой улицы до Канавнаго переулка; Канавный переулокъ; Лагерный переулокъ; рѣка Ушаковка отъ Лагернаго переулка до Большой улицы; Знаменское и Ремесленно-Слободское предмѣстья.

3-я полицейская часть.

Большая улица отъ Саломатовской улицы до рѣки Ангары; рѣка Ангара отъ Большой улицы до Казарминской улицы; Казарминская улица; Амурская улица отъ Казарминской улицы до Преображенской улицы; Преображенская улица отъ Амурской улицы

до Подгорной улицы; Подгорная ул.; Ямская ул. отъ Подгорной ул. до Горной улицы; Горная улица; Саломатовская улица отъ Горной улицы до Большой улицы.

4-я полицейская часть.

Казарминская улица; Амурская ул. отъ Казарминской ул. до Преображенской улицы; Преображенская улица отъ Амурской ул. до Подгорной ул.; Подгорная улица; Ямская ул. отъ Подгорной ул. до Горной улицы; Горная улица, Канавный переулокъ, Лагерный переулокъ; рѣка Ушаковка отъ Лагернаго переулка по направлению къ лагерямъ; граница города отъ рѣки Ушаковки до рѣки Ангары; рѣка Ангара отъ границы города до Казарминской улицы.

5-я полицейская часть.

Вся городская территория, расположенная по лѣвой сторонѣ рѣки Ангары, включая предмѣстья: Глазковское и Вознесенское и дачную мѣстность „Звѣздочка“.

Витимскій горно-полицейскій округъ.

Въ составъ его входятъ: Киренскій уѣздъ, за исключеніемъ части его, ограниченной теченіемъ р. Лены отъ ст. Жербовки до устья р. Витима отсюда водораздѣломъ между бассейнами послѣдней рѣки и р. Б. Батома до пересѣченія съ границей между Иркутской губерніей и Олекминскимъ округомъ, Якутской области и далѣе тою же границею до ст. Жербовки по р. Ленѣ и часть отнесеннаго къ Иркутской губерніи Олекминскаго золотопромышленнаго района Якутской области (Собр. узак. 1899 г. ст. 467), заключающая въ себѣ бассейны правыхъ притоковъ Средняго и Нижняго Витима, начиная отъ р. Б. Патома, а также бассейнъ р. Ангары, лѣваго притока Б. Патома.

Согласно ВЫСОЧАЙШЕ утвержденного 29 мая 1912 г. Положения Совета Министровъ, раздѣленъ на слѣдующіе три района, подчиненные каждый особому Горному Исправнику.

№ района.	СОСТАВЪ РАЙОНОВЪ.		Мѣстожителство и адресъ Горнаго Исправника.
1-й районъ.	<p>Г. Бодайбо, желѣзная дорога отъ г. Бодайбо до ст. Ежовка, прииски по р. Бодайбо отъ ст. Ежовка до р. Витима, лѣсныя заготовки вверхъ по теченію р. Витима и золотые прииски при Нерпинской резиденціи, а также мѣстность до границы Баргузинскаго горнаго округа и внизъ по р. Витиму до границъ Витимской волости и р. Энгожимо.</p>		г. Бодайбо.
1-й районъ.	<p>Желѣзная дорога отъ ст. Ежовка и прииски: Утесистый, Андреевскій, Васильевскій, Успенскій, Иннокентьевскій, Варваринскій—до Прокопьевскаго Управленія, а также заширотные прииски и развѣдки по лѣвой сторонѣ Илигри включительно.</p>		Надеждинскій приискъ.
3-й районъ.	<p>Прииски Прокопьевскаго Управленія—Александровскій, Надеждинскій, Θεодосіевскій, Крутой и Весенній, а также всѣ заширотные прииски и развѣдки, начиная отъ правой стороны рѣки Илигри до границъ Олекминскаго горнаго округа.</p>		Θеодосіевскій приискъ.

Олекминскій горно-полицейскій округъ.

Въ составъ его входятъ часть Киренскаго уѣзда Иркутской губерніи, не вошедшая въ Витимскій горный округъ, и Олекминскій горный округъ, за исключеніемъ частей его, вошедшихъ въ Западно-Забайкальскій и Витимскій горные округа.

Мѣстопребываніе исправника—приискъ Вѣрный по р. Ныгри.

У ѣ з ды .	№ стана .	СОСТАВЪ СТАНОВЪ .	Мѣстожитель-ство и адресъ становаго при-става .
И . К И Т С К И И	1	Мальтинская, Узколугская и Тельминская, Таитурская и Китойское инородческое вѣдомство.	с. Усолъе.
	2	Оекская, Бардинская, Тугутуйская, Кудская, Курумчинская, Капсальская, Кудинская, Ординская и Хандагайская волости и Алагуевское и Голоустиинское инор. вѣд.	с. Оекъ.
	3	Тункинская и Никольская волости (за исключеніемъ поселковъ, расположенныхъ по линіи Заб. ж. д.) и Харибятское, Торское, Коймарское, Окинское и Мондынское инор. вѣд.	с. Тунка.
	4	Смоленская, Суховская и Романовская волости.	г. Иркутскъ.
	5	Усть-Балейская, Уриковская, Хомутовская и Сайгутская вол.	с. Урикъ чрезъ Ирк. Уѣздн. Пол. Управ.
	6	Поселки Тункинской волости, расположенныя по линіи Забайкальской ж. д. отъ ст. Байкаль (за исключеніемъ ея) до границы Забайкальской области (Култукъ, Хабартуй, Шарыжалгай, Маритуй, Слюдянка, Безымянка, Утуликъ, Солзанъ, Мурино, Снѣжная и др.).	пос. Слюдянка.
Нижеундинскій .	надзир. Полиц.	Приставъ копей Ивано-Матв. Т-ва. Пос. Иннокентьевскій. С. Александровское.	ст. Касьяновка пос. Иннокен. с. Александр.
	1	Тайшетская, Уковская, Алзайская и Солонецкая волости.	с. Тайшетъ.
2	Тулуновская, Шерагульская, Шебартинская, Перфиловская, Икейская, Гадалейская, Катарбейская, Гуранская и Трактово-Курзанская волости.	с. Тулуночъ.	

Нижнеудин.	3	Кимильтейская, Куйтунская, Уянская и Барлукская вол.	с. Кимильтей.
	4	Братская, Большемамырская, Тангуйская и Шамановская вол.	с. Братскъ.
	1	Черемховская, Верхнебулайская и Табукская волости.	с. Черемхово.
й.	2	Буретская, Евсефевская, Идинская, Олонская, Осинская, Тихоновская, Боханская, Бильчирская, Кахинская и Обуенная волости.	с. Верхне-Острожное.
	3	Коноваловская, Новоудинская, Усть-Удинская, Янинская, Молькинская вол., Зунгаро-Быкотское вѣд.	с. Усть Уда.
	4	Кутуликская, Заларинская, Нельхайская, Куйтинская, Аларская, Зонская, Алятская вол., Унгинская, Жербаковская и Шалотская вол.	с. Залари.
	5	Ашехабатская, Зиминская, Тыретьская, Холмогойская, Тагинская, Адамовская и Хорь-Тагинская вол.	пос. Зима.
Доба-вочн.	6	Бѣльская, Гымыльская, Годуметская, Бажеевская и Ныгдинская вол.	с. Бѣльское.
		Малышевская и Улейская вол.	г. Балаганскъ
Полиц. надзир.	1	Верхоленская, Качугская и Куденгская волости и Ангинское инородч. вѣд.	с. Качугъ.
	2	Тутурская и Илгинская волости и Тутурское инородческое вѣдомство.	с. Знаменка.
	3	Кугульское и Етацинское инородч. вѣдомства, Ользоновская, Верхне-Кудинская, Хоготовская, Косоетская и Баяндаевская волости.	с. Баяндай.
	4	Бирюльская, Манзурская и Кырменская вол., Ленское и Очеульское инор. вѣдомства.	с. Манзурка.
Верхоленискій.			

К и р е н с к и й.	1	Усть-Кутская и Орлинская вол.	с. Усть-Куть.
	2	Марковская, Киренская, Макаровская и Мартыновская вол. и Киренско-Хондинское инородч. вѣд.	с. Макарово.
	3	Подкаменная, Петропавловская, Преображенская и Ичерская вол. и Курейско-Кандагирское инор. вѣд.	с. Чечуйскъ.
	4	Витимская и Мухтуйская волости и Сунгаро-Олекминское инор. вѣд.	с. Витимъ.
	5	Нижне-Илимская, Караучанская и Коченгская вол., Нижнеилимское вѣд. и г. Илимскъ.	с. Нижне-Илимское.
Витимскій горно-полицейск. округъ.	1	Г. Бодайбо, желѣзнодорожныя сооруженія и лѣсные склады въ предѣлахъ Бодайбинскихъ городскихъ земель.	г. Бодайбо.
	1	Присковый районъ отъ р. Илнгири до Александровскаго присека и заширотные присеки въ предѣлахъ этого района.	Феодосіевскій присекъ.
Олекминскій горно-полицейскій округъ.	1	Свѣдѣній не доставлено.	Присекъ Вѣрный.
	2		Мачинская резиденція.

Участки полицейскихъ урядниковъ.

Уѣзды.	№ стана.	№ участ.	СОСТАВЪ УЧАСТКОВЪ.	Мѣстожителство и адресъ урядника.
Иркутскій.	1	1	Тельминское, Б.-Еланское, Б.-Жилкинское и Култукское сельскія общества, Тельминской вол. и Кытуйское инородч. вѣд.	с. Тельма, адр. с. Усолъе.
	"	2	Усолъское и Усолъско-Жилкинское сельскія общества, Тельминской вол.	с. Усолъе.

И.	1	3	Мальтинское (кромѣ д. Половинки), Бадайское и Буретское сельск. обществ. и с. Тайгурское, Мальтинской волости.	с. Мальта.
	"	4	Станція ж. д. Половина, Узколугской волости, Холмушинское и Тайгурское (кромѣ с. Тайтурки) сельскія общества, Мальтинской волости.	ст. Половина.
К	2	5	Оекская волость и Бургазское общество, Куядской волости.	с. Оекъ.
	"	6	Тугутуйская волость, Куядское, Захальское и Еловске сельск. общества, Куядской вол. Винокуренные заводы: Алексѣевскій, Ивано-Андреевскій и Яковлевскій.	с. Оекъ.
Т	"	7	Капсальская, Хандагайская, Кудинская, Курумчинская, Ординская и Бардинская волости, Алагуевскій и Голоустинскій отд. родъ.	с. Усть-Орда (Оекъ).
	6	8	Пос. Слюдянка.	пос. Слюдянка
У	4	9	Пос. Иннокентьевскій.	пос. Иннокен.
	4	10	С. Лиственничное, Никольское и Малый Баранчикъ.	с. Лиственич.
К	3	11	Тункинская и Никольская волости (кромѣ сел.: Шимковского, Тибильтинскаго и Туранскаго караула). Харибятское вѣдомство (кромѣ улусовъ: Елотскаго, Енгаргитскаго, Хорликскаго, Шимковского, Наринурскаго, Илтыкшинскаго, Убалзанъ-Нуганскаго, Могой-Горгонскаго, Куренскаго, с. Шимковского и выс. Гужирскаго) и Коймарское вѣдом.	с. Тунка.
	И	4	12	При Уѣздномъ Полицейскомъ Управленіи.

И
Б
С
Т
У
К
И
Н
Г
И
Н
С
К
И
Й
Н
И
Ж
Н
Е
У
Д
И
Н
С
К
И
Й

4	13	Смоленское; Аникино-Балкашинское; Введенское, Мотеево; Олхинецкое; Савватѣевское, Кузьмихинское и Максимовское сельскія общества, Смоленской вол.	с. Смоленское (через Ир. Уѣз. Пол. Упр.).
„	14	Больше-Разводинское, Ново-Язское и Михалево-Грудининское сельск. общ., Смоленской волости.	с. Больше-Разводинское (через Ир. Уѣз. Пол. Упр.).
„	15	Суховская волость.	с. Подгородно-Жилкинское (через Ир. Уѣз. Пол. Упр.).
5	16	Урикская, Усть-Балейская и Сайгутская волости.	с. Уричь (через Ир. Уѣз. Пол. Упр.).
„	17	С. Култукъ, Быстрая и Большо-Глубоковская.	с. Култукъ.
„	18	Хомутовская волость и динамитный складъ Франко-Русскаго общества.	с. Хомутовск. (Иркутскъ).
6	19	Прив. Уѣздиномъ Пол. Управленіи:	г. Иркутскъ.
1	1	Тайшетская волость.	с. Тайшетъ.
„	2	Алзайская волость.	с. Алзай.
„	3	Уковская и Солонецкая волости.	с. Уковское.
2	4	Шебартинская, Катарбейская, Икейская и Трактово-Курзанская волости.	с. Икей.
„	5	Перфиловская, Тулуновская и Гуранская волости.	с. Тулузь.
„	6	Шерагульская и Гадалейская вол.	с. Шерагузь.
3	7	Кимильтейская и Уянская волости.	с. Кимильтей.
„	8	Куйтунская и Барлукская вол.	с. Куйтунъ.
4	9	Братское, Падунское и Усть-Вихаревское сельск. общ., Братской вол.	с. Братскъ.

Н и ж н е у д и н с к и й.	4	10	Больше-Окинское сельск. общ. Братской волости, и Шамановская вол.	с. Шамановск. (с. Братскъ).
	"	11	Тангуйская волость.	с. Тангуйское.
	"	12	Большемамырская волость.	с. Большемамырское (с. Братскъ).
И. Г. К. С. Н. А. Г. А. Л. А. Б.	1	1	Верхнебулайская, Черемховская и Табукская вол.	с. Черемхово.
	"	2	Бѣльская, Гымыльская и Бажеевская волости.	с. Бѣльское (с. Черемхово).
	"	3	Голуметская и Ныгдинская волости.	с. Голуметь (с. Черемхово).
	2	4	Идинская и Евсеевская волости.	с. Верхне-Острожное.
	"	5	Олонская, Буретская и Бо-Ханская волости.	с. Олонское (с. В.-Острожи.).
	"	6	Осинская, Бильчирская и Кахинская волости.	с. Осинское (г. Балаган.).
	3	7	Усть-Удинская, Явдинская, Коноваловская волости и Зунгаро-Быкотское инородческое вѣдомство.	с. Усть-Уда.
	"	8	Новоудинская и Мольгинская вол.	с. Ново-Удин. (с. Усть-Уда).
	2	9	Тихоновская и Осинская вол.	с. Верхнеудинское (с. В.-Острожное).
	"	* 10	Малышевская и Улейская волости.	с. Малышев-ка (г. Балаг.).
	4	11	Унгинская, Шалотская и Жердаковская вол.	ул. Тангутъ (г. Балаган.).

*) Въ завѣдываніи Полиц. Надзират. г. Балаганска.

В а л а г а н с к и й .

И .

К .

С .

Н .

Е .

Д .

О .

Р .

Х .

В .

Е .

5	12	Тыретская волость, Тагнинская и Хорь-Тагнинская.	с. Тыреть.
4	13	Заларинская, Зонская и Алятевая волости.	с. Залари.
4	14	Куйтнинская, Алярская, Нельхайская и Кутуликская волости.	с. Кутуликъ.
5	15	Зиминская, Ашехабатская и Адамовская вол. и Холмогойская.	с. Зима.
3	1	Ользоновская и Верхнекуднинская волости.	с. Ользоны.
"	2	Хоготовская и Байидаевская вол. и д. Кокорина, Манзурской вол.	с. Байидаевск.
4	3	Манзурская вол., кромѣ Мало-Манзурскаго сел. общ. и дер. Кокориной.	с. Манзурка.
"	4	Бирюльская волость и Мало-Манзурское сел. общ. Манзурской вол.	с. Впрюльск. (с. Качугъ).
1	5	Г. Верхоленскъ.	г. Верхоленск.
"	6	Качугское, Макаровское, Кистеневское, Головское, Исетское, Ангинское и Рыковское сел. общества, Качугской волости.	с. Качугъ.
1	7	Верхоленская волость, кромѣ Верхоленскаго сельск. общ.	г. Верхоленск.
"	8	Жигаловское и Усть-Илгинское сельскія общ., Тутурской вол.	с. Жигаловск.
"	9	Знаменское, Нижнеслободское, Дальнезакорское, Коченское и Тыптинское сел. общ., Илгинской вол.	с. Знаменка.
"	10	Петровское, Келлорское, Рудовское и Тутурское сел. общ., Тутурской вол.	с. Тутурское (с. Жигалов.).

Й.	1	1	Ординская вол.	с. Ориинское.
	"	2	Усть-Кутская вол.	с. Усть-Куть.
І.	2	3	Марковская вол.	с. Марковское.
	"	4	Макаровская и Киренская вол.	с. Макаровск.
К.	"	5	Мартыновская вол.	с. Мартынов. (почт. станція Макарово).
	4	6	Витимская вол.	с. Витимъ.
С.	3	7	Преображенская вол.	с. Преобра- женское (с. Чечуйскъ).
	"	8	Подкаменская вол.	с. Чечуйскъ.
Е.	3	9	Ичерская и Петропавловская вол.	с. Ичерское.
	4	10	Мухтуйская вол. и Сунтаро-Олекмин- ское инородч. вѣд.	с. Мухтуй.
Р.	5	11	Заштатный г. Илимскъ съ Протасов- скимъ выселкомъ.	г. Илимскъ.
	"	12	Коченгская вол.	с. Коченгск. (г. Илимскъ).
К.	"	13	Нижнеилимская вол.	с. Нижнеилим.
	"	14	Карапчанская вол.	с. Карапчан. (с. Нижнеил.).

Распределение Иркутско-Якутского Акцизного Управления на округа и участки.

Наименование округов и участков.	Мѣстонахождение Округн. Акцизн. Управл. и пребываніе участк. Пом. Надзир. и участк. Надзирателей.	РАЙОНЪ УЧАСТКОВЪ.
1 округъ.	г. Иркутскъ.	Весь районъ Округа распределенъ на девять участковъ помощниковъ надзирателя.
1 участокъ.	г. Иркутскъ.	<p>Знаменское предмѣстье и Рабочая слобода города.</p> <p>Въ составъ участка входятъ: Иркутскій казенный винный складъ и казенныя винныя лавки въ г. Иркутскѣ №№ 20, 21, 22 и 23.</p>
2 участокъ.	г. Иркутскъ.	Лабораторія при Иркутскомъ казенномъ винномъ складѣ, пивоваренные заводы Доренберга, Бергшлюссъ, Рифесталля и Чижевской и дрожжево-винокуренный заводъ Шадрина и Винтовкина.
3 участокъ.	г. Иркутскъ.	<p>Весь районъ г. Иркутска за исключеніемъ Знаменскаго, Глазковскаго и Вознесенскаго предмѣстій и Рабочей слободы.</p> <p>Въ составъ участка входятъ: пивоваренные заводы Кузнецова и Половникова, дрожжевое заведеніе Перцеля, гильзовая фабрика Кайдалова и казенныя винныя лавки, въ г. Иркутскѣ №№ 1, 2, 3, 4, 5, 6, 7, 8, 9, 10, 12, 13, 15, 16 и 17.</p>
4 участокъ.	г. Иркутскъ.	Глазковское и Вознесенское предмѣстья г. Иркутска, Иркутскаго уѣзда: Смоленская, Тунгусская и Тельминская волости, желѣзно-дорожный районъ отъ станціи „Иркутскъ“ до станціи „Байкаль“ включительно, инородческія въ-

домства: Коймарское, Овинское, Тарское, Харцвятское: объездъ -- 676 верстъ.

Въ составъ участка входятъ казенныя винныя лавки: въ г. Иркутскѣ № 19 и въ уездѣ: въ с. с. Слюженскомъ (№ 24), Введенскомъ (№ 25), Разводномъ (№ 26), Михалевскомъ (№ 27), Лиственничномъ (№№ 28 и 29), Култукскомъ (№ 30), Слюдянецкомъ (№ 223), Тибильти (№ 31), Гуджирахъ (№ 32), Тункѣ (№ 33), Шимкахъ (№ 34) и поселкѣ Иннокентьевскомъ (№ 35).

5 участокъ г. Иркутскѣ.

Иркутскаго уезда волости: Суховская, Тельминская, Мальтинская, Урикская, Усть-Балейская, широдческія вѣдомства: Китойское и Сайгутское: объездъ -- 278 в.

Въ составъ участка входятъ: Ново-Александровскій и Васильевскій винокуренные заводы, спичечная фабрика Ротова и казенныя винныя лавки: въ с. с. Суховскомъ (№ 37), Биликтуйскомъ (№ 38), Архіерейскомъ (№ 39), Больше-Жилкинскомъ (№ 40), Усольскомъ (№№ 41 и 42), Тельминскомъ (№ 43), Мальтинскомъ (№ 44), Александровскомъ (№ 46), Гороховскомъ (№ 47), Усть-Балейскомъ (№ 48) и Урикскомъ (№ 49).

6 участокъ г. Иркутскѣ.

Иркутскаго уезда -- волости: Хомутовская, Оекская, Тугугуйская, Куядская, Бардинская; широдческія вѣдомства: Кудинское, Кансальское, Ординское, Абоганатское, Курумчинское и Алагуевскій отдѣльный родъ: объездъ -- въ 278 верстъ.

* Въ составъ участка входятъ: Яковлевскій, Алексѣевскій и Ивано-Андреевскій винокуренные заводы и казенныя винныя лавки: въ с. с. Хомутовскомъ (№

7 участокъ. с. Черемховское.

50), Бекскомъ (№ 51), Егоровскомъ (№ 53), Голковскомъ (№ 54), Усть-Ординскомъ (№ 55), Харатскомъ (№ 58), Тутутуйскомъ (№ 59), Кукутскомъ (№ 60), Еловскомъ (№ 61) и Куйдскомъ (№ 62).

Балаганскаго уѣзда--волости: Черемховская, В.-Булайская, Гымыльская, Бѣльская, Голуметская, Бажеевская; сельскія общества Идинской волости: Надеждинское, Вейтоповское, Бархатовское; инородческія вѣдомства: Нельхайское, Куйтинское, Аларское, Ныгдинское и Иркутскаго уѣзда—Узколугская волость; объѣздъ--258 верстъ.

Въ составъ участка входятъ: Вознесенскій винокуренный и Бѣльскій пивоваренный заводы, казенныя винныя лавки: въ с. с. Артухскомъ (№ 102), выс. Вознесенскомъ (№ 103), Голуметскомъ (№ 104), Бажеевскомъ (№ 105), Гымыльскомъ (№ 106), Куйтинскомъ (№ 107), Черемховскомъ (№№ 108, 109 и 218), В. Булайскомъ (№ 111), Бархатовскомъ (№ 116), Бѣльскомъ (№ 120) и Узколугскомъ (№ 122).

8 участокъ. с. Зиминское.

Балаганскаго уѣзда--волости: Кутуликская, Заларинская, Холмогійская, Тыретская, Зиминская, Ашехабатская, Унгинское инородческое вѣдомство, Нижнеудинскаго уѣзда--Кимильтейская волость; объѣздъ—376 верстъ.

Въ составъ участка входятъ Троицкій винокуренный и водочный заводы, пивоваренный заводъ Мюллера и казенныя винныя лавки: въ с. с. Зиминскомъ (№ 96), выселкѣ Зиминскомъ (№ 97), Заларинскомъ (№ 98), Троицкомъ выселкѣ (№ 99), Головинскомъ (№ 100), Тангутскомъ (№ 101), Кутуликскомъ

(№ 112), выселкѣ Сухомъ (№ 113), Тыретскомъ (№ 121), Кимильтейскомъ (№ 134), Уянскомъ (№ 135), Листвянскомъ (№ 136), Барлуцкомъ (№ 137) и Хантскомъ (№ 138).

9 участокъ. с. Тулуновское. Нижнеудинскаго уѣзда—волости: Куйтунская, Шерагульская и Тулуновская; общества—Тулуновское и Посторонне-Курзанское; объѣздъ—190 версть.

Въ составъ участка входятъ: Тулуновскій казенный винный складъ, Иннокентьевскій винокуренный заводъ, пивоваренный заводъ Веберъ и казенныя винныя лавки: въ с.с. Александро-Невскомъ (№ 139), Куйтунскомъ (№ 140), Тулинскомъ (№ 141), Шерагульскомъ (№ 142), Мурашевскомъ (№ 143), Тулуновскомъ (№№ 146 и 147), выселкѣ Тулуновскомъ (№ 148) и Посторонне-Курзанскомъ (№ 149).

У Ч А С Т К О В Ы Е Н А Д З И Р А Т Е Л И.

1 участокъ. г. Балаганскъ. Балаганскаго уѣзда волости: Евсеѣвская, Осинская, Буретская, Олонская, Идинская; сельскія общества: Идинское и Мамруковское; породческія вѣдомства: Вильчирское, Кахинское, Укырское и Бо-Ханское; объѣздъ—въ 290 версть.

Въ составъ участка входятъ: Балаганскій казенный винный складъ и казенныя винныя лавки: въ с.с. Олонскомъ (№ 79), Байганѣ (№ 95), Бо-Ханѣ (№ 110), В.-Острожномъ (№ 114), Мамруковскомъ (№ 115), Евсеѣвскомъ (№ 117), Осинскомъ (№ 118) и В.-Идинскомъ (№ 119).

2 участокъ. г. Балаганскъ. Г. Балаганскъ и волости: Малышевская, Новоудинская, Коноваловская,

Усть-Удинская, Яндинская; инородческія вѣдомства: Молькинское, Зунгаро-Быкотское и Улейское: объѣздъ—309 версть.

Въ составъ участка входятъ казенныя винныя лавки: въ г. Балаганскѣ (№ 80), с.с. Чичковскомъ (№ 81), Новоудинскомъ (№ 82), Балаганскѣ (№ 83), Шипицинскомъ (№ 84), Молькинскомъ (№ 85), Талькинскомъ (№ 86), Коваловскомъ (№ 87), Метляевскомъ (№ 88), Шиверскомъ (№ 89), Рютинскомъ (№ 90), Усть-Удинскомъ (№ 91), Яндинскомъ (№ 92), Малышевскомъ (№ 93) и Улейскомъ (№ 94).

3 участокъ. г. Нижнеудинскѣ.

Нижнеудинскаго уѣзда—волости: Перфильевская, Икейская, Шебартинская, Алзамайская и Тулуновская, сельскія общества: Трактово-Курзанское, Худосланское, Ирейское, Н.-Хингуйское, Бадарское, Даурское, Умыгинское, Мугунское, Хераманутское и инородческое вѣдомство Нижнеудинской землицы; объѣздъ—759 версть, изъ нихъ по желѣзной дорогѣ—583 версты.

Въ составъ участка входятъ: пивоваренный заводъ Гольяна и казенныя винныя лавки: въ с.с. Едогонскомъ (№ 144), Перфиловскомъ (№ 145), Тракто-Курзанскомъ (№ 150), Шебартинскомъ (№ 151), Худосланскомъ (№ 152), Хингуйскомъ (№ 153), Нижнеудинскомъ (№№ 154—156), Солонечскомъ (№ 157), Ускомъ (№ 158), Алгашетскомъ (№ 159), Алзамайскомъ (№ 160), Баеровскомъ (№ 161), Тайшетскомъ (№ 162), Бирусинскомъ (№ 163).

4 участокъ. с. Братскій Острогъ.

Волости Нижнеудинскаго уѣзда: Братская и Вольше-Мамырекая и Киренскаго уѣзда—Карапчанская, Коченгская и Н.-Илимская.

5 участокъ.

с. Больше-Манзурское.

Въ составъ участка входятъ казенныя винныя лавки: въ с.с. Илирскомъ (№ 164), Тангуйскомъ (№ 165), Кобинскомъ (№ 166), Шамановскомъ (№ 167), Б.-Окинскомъ (№ 168), Братскомъ Острогъ (№ 169), Лучихинскомъ (№ 170), Кежемскомъ (№ 171), Б.-Мамырскомъ (№ 172), Громовскомъ (№ 173), г. Илимскъ (№ 219) и с. Н.-Илимскомъ (№ 220); объѣздъ—762 версты.

Верхоленскаго уѣзда—волости: Манзурская, Косостепская, Бирюльская и Качугская; инородческія вѣдомства: Баяндаевское, В.-Кудинское, Ользоновское, Еланцинское, Кутульское, Хоготское и Амгинское; объѣздъ—650 версть.

Въ составъ участка входятъ казенныя винныя лавки: въ с.с.: Ользоновскомъ (№ 63), Кокоринскомъ (№ 64), Хоготовскомъ (№ 65), Копыловскомъ (№ 66), Б.-Манзурскомъ (№ 67), Харбатовскомъ (№ 69), Баяндаевскомъ (№ 70), Косостепскомъ (№ 71), Куйтинскомъ (№ 72), Бирюльскомъ (№ 73), Ангинскомъ (№ 74), Вутаковскомъ (№ 75) и Качугскомъ (№ 76).

6 участокъ.

с. Знаменское.

Верхоленскаго уѣзда—волости: Верхоленская, Илгинская, Тутурская; инородческія вѣдомства: Ленское, Очеульское, Куленгское; объѣздъ—438 версть.

Въ составъ участка входятъ: Илгинскій пивоваренный заводъ и казенныя винныя лавки: въ г. Верхоленскъ (№ 77), въ с.с.: Вѣлоусовскомъ (№ 78), Коржинскомъ (№ 123), Петровскомъ (№ 124), Тутурскомъ (№ 125), Жигаловскомъ (№ 126), Усть-Илгинскомъ (№ 127) Рудовскомъ (№ 128), Нижне-Слободскомъ (№ 129), Знаменскомъ (№ 130), Хлестуновскимъ (№ 131), Коченгскомъ (№ 132) и Тимошкинскомъ (№ 133).

<p>2 округъ. 1 участокъ.</p>	<p>г. Киренскъ.</p>	<p>Г. Киренскъ и волости Киренскаго уѣзда: Подкаменская, Петропавловская, Ичерская, Преображенская и Мартыновская; объѣздъ—344 версты.</p> <p>Въ составъ участка входятъ: Киренскій казенный винный складъ и казенныя винныя лавки: въ г. Киренскѣ (№№ 174 и 175) въ с.с.: Подкаменскомъ (№ 183), Чечуйскомъ (№ 184), Петропавловскомъ (№ 185), Ичерскомъ (№ 186).</p>
<p>2 участокъ.</p>	<p>с. Усть-Кутское.</p>	<p>Киренскаго уѣзда—волости: Марковская, Макаровская, Орлингская и Усть-Кутская; объѣздъ—818.</p> <p>Въ составъ участка входятъ казенныя винныя лавки: въ с.с. Макаровскомъ (№ 176), Марковскомъ (№ 177) Подымахинскомъ (№ 178), Усть-Кутскомъ (№ 179), Омолойскомъ (№ 180), Усть-Орлингскомъ (№ 181) и Дядинскомъ (№ 182).</p>
<p>3 участокъ.</p>	<p>г. Бодайбо.</p>	<p>Г. Бодайбо и золотыя промыслы Витимской и Олекминской системъ; объѣздъ—270 версты.</p> <p>Въ составъ участка входятъ: Бодайбинскій запасный магазинъ, пивоваренный заводъ Пляскина и казенныя винныя лавки: въ г. Бодайбо (№№ 199, 200 и 201) и на золотыхъ приискахъ: Андреевскомъ (№ 198), Успенскомъ (№ 202), Нижнемъ (№ 203), Федосиевскомъ (№ 204), Весеннемъ (№ 205) и Тихоно-Задонскомъ (№ 206).</p> <p>Въ участкѣ этомъ два помощника надзирателя, чередующіеся ежемѣсячно по завѣдыванію городомъ и вибгородскимъ райономъ.</p>

4 участокъ. с. Витимское.

Киренскаго уѣзда—волости: Мухтуйская и Витимская, Сунтаро-Олекминское инородческое вѣдомство; Якутской области, Олекминскаго округа—общества: Никольское и Березовское; объѣздъ—966 вер.

Въ составъ участка входятъ казенныя винныя лавки въ с. с.: Витимскомъ (№ 187), Крестовскомъ (№ 189), Мухтуйскомъ (№ 190), Нюйскомъ (№ 191), Жедойскомъ (№ 192), Нохтуйскомъ (№ 193) и Березовскомъ (№ 194).

Районы переселенческих врачей.

Уѣзды.	Названіе пунктовъ.	Мѣстности, входящія въ районъ врача.	Мѣстожителство и адресъ врача.
Нижнеудинскій.	Икейскій.	Волости: Икейская, Гадалейская, Катарбейская и правобережная часть Солонецкой.	с. Икей.
	Тулуновскій.	Для обслуживанія главнымъ образомъ переселенцевъ, слѣдующихъ по желѣзной дорогѣ.	пос. Тулуновъ.
Балатанскій.	Тангуйскій.	Тангуйская вол.	с. Тангуй.
Верхотенскій.	Барлукскій.	Уинская и сѣверная часть Куйтунской вол.	с. Барлукъ.
	Тагнинскій.	Тагнинская, Тыретьская, Адамовская и Холмогуйская вол.	с. Тагна.
	Баиндаевскій.	Баиндаевская, Ользоновская и Верхне-Кудинская вол.	с. Баиндай.

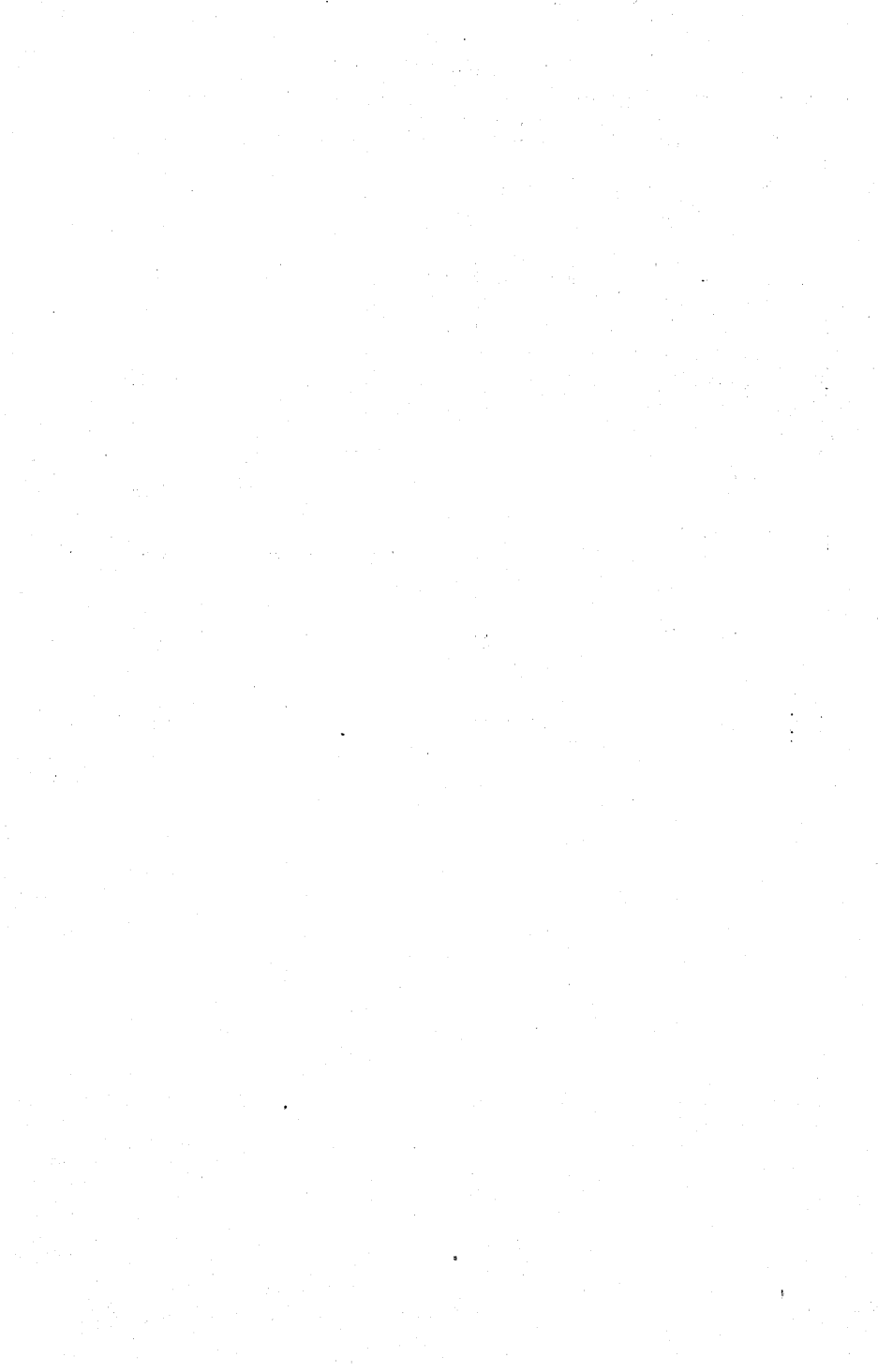

**Списокъ волостей и инородческихъ вѣдомствъ Иркутской губерніи,
составленный въ алфавитномъ порядкѣ.**

№ по порядку.	Названіе волости и инородческаго вѣдомства.	У ѣ з д ѣ.	Участокъ крестьянск. начальника.	Станъ.	Почтовый адресъ волостного правленія, инородч. управы.
1	Адамовская вол. . . .	Балаганскій	Зав. Зим. подр	5	с. Тагна.
2	Алагуевскій отд. родъ .	Иркутскій	5	2	с. Хоготь.
3	Аларская вол.	Балаганскій	Зав. Кутуликск подр.	4	„ Кутуликъ.
4	Алятская „	„	„	4	„
5	Алзайская вол.	Нижнеудин.	Зав. Тайш подр.	1	ст. Алзай.
6	Ангинокое вѣд.	Верхолениск.	2	1	„ Качугъ.
7	Ашехабатская вол. . . .	Балаганскій	Зав. Зим. подр.	5	„ Кимильтей.
8	Бажеевская „	„	2	6	„ Черемхово.
9	Баяндаевская „	Верхолениск.	Завѣд. Южно-Зап подр.	3	„ Баяндай.
10	Бардинская „	Иркутскій	4	2	с. Оекъ.
11	Барлукская „	Нижнеудин.	Зав. Куйтун. подр.	4	ст. Куйтунъ.
12	Бильчирская „	Балаганскій	3	2	г. Балаганскъ.
13	Бирюльская „	Верхолениск.	2	4	с. Качугъ.
14	Большемамыр. „	Нижнеудин.	4	4	„ В. Мамырь.
15	Бо-Ханская „	Балаганскій	5	2	„ Бо-Ханъ.
16	Братская „	Нижнеудин.	4	4	„ Братское.
17	Буретская „	Балаганскій	5	2	„ Верхне-Острожное.
18	Бѣльская „	„	2	6	„ Бѣльское.
19	Верхне-Булайская п. . . .	„	2	1	„ Черемхово.
20	Верхнеудинск. вол.	Верхолениск.	Южно-Верхолениск. подр.	3	„ Баяндай.
21	Верхоленинская „	„	3	1	г. Верхоленискъ.
22	Витимская вол.	Киренскій	3	4	с. Витимъ.
23	Гадаевская „	Нижнеудин.	Зав. Икей-Снимъ п.	1	„ Икей.
24	Голоустинск. отд. родъ .	Иркутскій	5	2	ст. Листвен.
25	Годуметская вол.	Балаганскій	2	6	сел. Черемхово.
26	Гуранская „	Нижнеудин.	2	2	„ Тулунъ.
27	Гымыльская „	Балаганскій	2	6	„ Черемхово.
28	Евѣевская „	„	5	2	„ Верхне-Острожное.
29	Еланцинское вѣд.	Верхолениск.	1	3	„ Хоготь.
30	Жербаковская вол.	Балаганскій	Око-Тагн. подр.	4	„ Таигутъ.
31	Задаринская „	„	1	4	„ Залари.
32	Зиминская „	„	Зав. Зиминъ подр.	5	„ Зима.

33	Зиминский пос.	Балаганский	Зав. Зимин. подр.	5	пос. Зима.
34	Зонская вол.	"	Зав. Кут. подр.	4	с. Кутуликъ.
35	Зунгаро-Быкотское вѣд.	"	4	3	г. Балаганскъ.
36	Идинская вол.	"	5	2	с. В.-Острожное.
37	Икейская "	Нижнеудин.	Зав. Икейскимъ под.	2	" Икей.
38	Илгинская "	Верхотенск.	3	2	" Знаменка.
39	Иннокентьевский пос. .	Иркутский	1	1	пос. Иннокент.
40	Иркутская Каз. вол. . . .	"	2	—	г. Иркутскъ.
41	Ичерская вол.	Киренский	3	3	с. Ичерское.
42	Капсальская вол.	Иркутский	5	—	ст. Оекъ.
43	Карагазское вѣд. (брод.)	Нижнеудин.	1	—	Бродячий инор.
44	Карапчанская вол.	Киренский	4	5	с. Н.-Илимскъ.
45	Катарбейская "	Нижнеудин.	Зав. Икейскимъ под.	2	" Икей.
46	Кахинская "	Балаганский	Зав. Осинскимъ под.	2	" Верхне-Острожное.
47	Качугская "	Верхотенск.	2	1	" Качугъ.
48	Кимильтейская "	Нижнеудин.	3	3	" Кимильтей.
49	Киренская "	Киренский	2	2	г. Киренскъ.
50	Киренско-Хандинское вѣд.	"	1	2	Бродячий инор.
51	Китойское вѣд.	Иркутский	1	1	с. Усолье.
52	Коноваловская вол. . . .	Балаганский	4	3	г. Балаганскъ.
53	Косостепенская "	Верхотенск.	1	3	с. Хоготь.
54	Коченгская "	Киренский	4	5	" Н.-Илимскъ.
55	Коймарское вѣд.	Иркутский	3	3	" Тунка.
56	Кудинская вол.	"	5	2	" Усть-Орда.
57	Куленгская "	Верхотенск.	3	1	г. Верхотенскъ.
58	Курейско-Кандагирск. вѣд.	Киренский	2	3	Бродяч. инор.
59	Курумчинская вол.	Иркутский	5	2	с. Ользоны.
60	Кутуликская "	Балаганский	Завѣд. Кутулик. подр.	4	" Кутуликъ.
61	Кутульское вѣд.	Верхотенск.	1	3	" Хоготь.
62	Куйтинская вол.	Балаганский	Завѣд. Кутулик. подр.	4	" Кутуликъ.
63	Куйтунская "	Нижнеудин.	Зав. Куйтун. подр.	3	" Куйтунъ.
64	Куядская "	Иркутский	5	2	" Куяда.
65	Кырменская "	Верхотенск.	1	4	" Манзурка.
66	Ленское вѣд.	"	2	4	" Качугъ.
67	Лиственничный пос. . . .	Иркутский	2	6	пос. Лиственнич-пос.
68	Макаровская вол.	Киренский	1	2	с. Макаровское.
69	Мальтинская "	Иркутский	1	1	" Мальта.
70	Мальшевская "	Балаганский	3	3	г. Балаганскъ.
71	Манзурская "	Верхотенск.	1	4	с. Манзурка.

Полн. ад. пос. Иннокент.

Полн. адз. г. Балаган

72	Марковская вол. . . .	Киренский	1	2	с. Марковское.
73	Мартыновская вол.	"	1	2	" Марковское.
74	Мачинская " . . .	"	3	2 станц. Олекминг гор. окр.	Нохтуйскъ, Якутской обл.
75	Молькинская " . . .	Балаганский	3	3	г. Балаганскъ.
76	Мондинский отд. родъ .	Иркутский	3	3	с. Монды.
77	Мухтуйская вол. . . .	Киренский	3	4	" Мухтуйское.
78	Нельхайская " . . .	Балаганский	1	4	г. Балаганскъ.
79	Нижне-Илимская вол.	Киренский	4	5	с. Н.-Илимское.
80	Нижне-Илимское вѣд.	"	4	5	" Н.-Илимское.
81	Нижнеудинское каз. общ.	Нижнеудин.	1	1	г. Нижнеудин.
82	Никольская каз вол.	Иркутский	3	3	с. Тунга.
83	Новоудинская " . . .	Балаганский	4	3	" Ново-Удин.
84	Ныгдинская " . . .	"	2	6	" Черемхово
85	Обусинская " . . .	"	3	2	г. Балаганскъ.
86	Оекская "	Иркутский	4	2	с. Оекъ.
87	Окинское вѣд.	"	3	3	" Монды.
88	Олонская вол.	Балаганский	5	2	" Александров- ское.
89	Ользововская вол. . .	Верхоленик.	Южно- Верлолен. подр.	3	" Ользоны.
90	Ординская "	Иркутский	5	2	с. Усть-Орда.
91	Орлингская "	Киренский	1	1	" Орлинга.
92	Осинская "	Балаганский	5	2	" Верхне- Острожное.
93	Очеульское вѣд. . . .	Верхоленик.	2	4	" Качугъ.
94	Перфиловская вол. . .	Нижнеудин.	Зав. Тулу- нов. подр.	2	" Тулуны.
95	Петропавловская вол.	Киренский	2	3	" Чечуйское.
96	Подкаменская " . . .	"	2	3	" Чечуйское.
97	Преображенская " . .	"	2	4	" Чечуйское.
98	Романовская "	Иркутский	1	4	" Усолье.
99	Сайгутская "	"	4	5	" Александров- ское.
100	Слюдянский пос. . . .	"	3	6	пос. Слюдянский.
101	Смоленская вол.	"	2	4	Иркутск. почтов. ящикъ № 15.
102	Соловецкая "	Нижнеудин.	1	1	черезъ г. Нижне- удинскъ въ Солонцы.
103	Сунтаро-Олекм. вѣд. . .	Киренский	3	4	с. Мухтуй.
104	Суховакая вол.	Иркутский	1	4	" Суховское.
105	Табукская "	Балаганский	2	1	" Черемхово.
106	Тагнинская "	"	Зав. Око- Тагнинск. подр.	5	" Тагна.
107	Тангуйская "	Нижнеудин.	Зав. Тулу- нов. подр.	4	" Тангуй.
108	Тайтурская "	Иркутский	1	1	" Тайтурка.
109	Тайшетская "	Нижнеудин.	Зав. Тай- шет. подр.	1	ст. Тайшетъ.
110	Тельминская "	Иркутский	1	1	с. Усолье.

111	Тихоновская вол. . .	Балаганскій	Завѣд. Осинск. подр.	2	„ Верхне-Острожное.
112	Торекое вѣдомство . .	Иркутскій	3	3	„ Тунка.
113	Трактово-Куразанская вол.	Нижнеудин.	2	2	„ Тулунь.
114	Тугутуйская вол. . .	Иркутскій	5	2	„ Усть-Орда.
115	Тулунская „ . . .	„	2	2	„ Тулунь.
116	Тулуневскій пос. . .	„	2	2	пос. Тулунь.
117	Тункинская вол. . .	„	3	3	с. Тунка.
118	Тутурская „ . . .	Верхоленск.	3	2	„ Жигалово.
119	Тутурское вѣд. . . .	„	3	2	г. Верхолен.
120	Тыретская вол. . . .	Балаганскій	Зав. Око-Тагинск. подр.	5	пос. Тыреть.
121	Тыретскій пос. . . .	„	„	1	„ Тыреть.
122	Узкодугская вол. . .	Иркутскій	1	1	ст. Половина.
123	Уковская „	Нижнеудин.	1	1	сел. Укъ.
124	Улейская „	Балаганскій	3	3	г. Балаган.
125	Унгинская „	„	1	4	с. Тангутъ.
126	Уриковская „ . . .	Иркутскій	2	5	„ Урикъ.
127	Усть-Валейская вол. .	„	4	5	„ Александ.
128	Усть-Кутская „ . .	Киренскій	1	1	„ Усть-Куть.
129	Усть-Удинская „ . .	Балаганскій	4	3	„ Усть-Уда.
130	Уинская вол.	Нижнеудин.	3	3	„ Уянь.
131	Харибятское вѣд. . .	Иркутскій	3	3	сел. Тунка.
132	Хандагайская вол. . .	„	5	2	„ Усть-Орда.
133	Хоготовская „ . . .	Верхоленск.	Южно-Верхолен. подр.	3	„ Хоготъ.
134	Холмогойская „ . . .	Балаганскій	1	5	„ Залари.
135	Хомутовская „ . . .	Иркутскій	4	5	Черезь Иркутское Уѣздн. Полиц. Управление.
136	Хорь-Тагинская вол. .	Балаганскій	Око-Тагин. подр.	5	с. Тагна.
137	Шалотская вол. . . .	„	„	4	г. Балаганскъ.
138	Шамановская „ . . .	Нижнеудин.	4	4	с. Тангутъ.
139	Шебартинская вол. .	„	2	2	„ Шебарта.
140	Шерагульская „ . .	„	2	2	„ Шерагуль.
141	Черемховская „ . . .	Балаганскій	2	1	„ Черемхово.
142	Янинская „	„	4	3	„ Усть-Уда.

Пол. над. г. Балаганска.

Почтовые, телеграфныя и почтово-телеграфныя учрежденія, находящіяся въ Иркутской губ.

Наименованіе пунктовъ, въ которыхъ находятся учрежденія почтово-телеграфнаго вѣдомства.	Названіе уѣздовъ.	Какого рода учрежденія.
сел. Александровское	Иркутскаго	почт.-тел. отдѣленіе.
„ Алзатай	Нижеудинскаго	почтов.
Аршанъ	Иркутскаго	вр. почт. отд. (съ 1 мая по 1 сент.)
у. г. Балаганскъ	Балаганскаго	почт.-тел. контора.
сел. Байндай	Верхоленискаго	почт.-тел. отдѣленіе.
б. у. г. Бодайбо	Киренскаго	почт.-тел. контора.
сел. Большое-Мамырекое	Нижеудинскаго	почт. отдѣленіе.
„ Вратское	„	почт.-тел. отдѣленіе.
„ Верхне-Острожное	Балаганскаго	„ „ „
у. г. Верхоленискъ	Верхоленискаго	почт. тел. контора.
сел. Витимъ	Киренскаго	„ „ „
„ Воронцовская пристань	„	почт.-тел. отдѣленіе.
Глазково	Иркутскаго	„ „ „
сел. Головское	Киренскаго	„ „ „
Голуметь	Балаганскаго	почт. отдѣленіе.
сел. Дубровское	Киренскаго	почт. тел. отдѣленіе.
дер. Жигалово	Верхоленискаго	почт.-тел. контора.
вост. посел. Заиркутнѣй городокъ	Иркутскаго	почт.-тел. отдѣленіе.
сел. Залари	Балаганскаго	почт. „
„ Зима	„	почт.-тел. „
Зима-поселокъ	„	почт.-тел. контора
почт. ст. Зимовье № 7	Киренскаго	телеграфн. отдѣленіе.
сел. Знаменка	Верхоленискаго	почт.-тел. „
„ Икой	Нижеудинскаго	почтовое „
б. у. г. Илимскъ	Киренскаго	почт. тел. „
посел. Иннокентьевскій	Иркутскаго	„ „ „
губ. г. Иркутскъ	„	почтовая контора, телеграфная контора, 1 городское и.-тел. отд., телефонная станція, и.-тел. отд. въ предм. Глазково.
Иркутское 1-е Городское	Иркутскаго	почт.-тел. отдѣленіе.
Иркутское 2-е Городское	„	„ „ „
сел. Ичерское (Ичеры)	Киренскаго	„ „ „
„ Качугъ	Верхоленискаго	почт.-тел. контора.
„ Кимильтей	Нижеудинскаго	почт.-тел. отдѣленіе.
у. г. Киренскъ	Киренскаго	почт.-тел. контора.
дер. Крестовка (Крестовское)	„	почт.-тел. отдѣленіе.
сел. Куйтунъ	Нижеудинскаго	„ „ „
сел. Култукъ	Иркутскаго	почт.-тел. контора.
„ Кутуликъ	Балаганскаго	почтов. отдѣленіе.
„ Лиственничное	Иркутскаго	почт.-тел. контора
„ Макарово	Киренскаго	почт.-тел. отдѣленіе.
„ Манзурка	Верхоленискаго	„ „ „
„ Марково	Киренскаго	„ „ „

посел. Михайловскій (при ст. По- ловина, Сибирской ж. д.) . . .	Иркутскаго	почтов. отдѣленіе
Монды	"	почт.-тел. отдѣленіе.
сел. Мухтуй	Киренскаго	" " "
Надеждинскій приискъ Ленскаго Зо- лотопромышленнаго Т-ва	"	почтов. "
сел. Нижне-Илимское	"	почт.-тел. "
у. г. Нижнеудинскъ	Нижнеудинскаго	почт.-тел. контора.
сел. Нюйское (Нюя)	Киренскаго	почт.-тел. отдѣленіе.
" Оекъ	Иркутскаго	" " "
" Ользоны	Верхоленскаго	почтов. "
" Омолой	Киренскаго	почт.-тел. "
" Орлингъ	"	" " "
" Подымахино	"	" " "
посел. Слюдянка	Иркутскаго	почт.-тел. контора.
Татнинское	Балаганскаго	почтовое отдѣленіе.
сел. Тайтурка	Иркутскаго	" " "
посел. Тайшетъ	Нижнеудинскаго	почт.-тел. контора.
инор. ул. Тангутъ	Балаганскаго	почт.-тел. отдѣленіе.
сел. Тангуй	Нижнеудинскаго	" " "
" Тулунъ	"	почт.-тел. контора.
Тулунъ-поселокъ	"	почт.-тел. отдѣленіе.
сел. Тунка	Иркутскаго	" " "
посел. Тыреть	Балаганскаго	почт.-тел. контора.
сел. Укъ	Нижнеудинскаго	почтовое отдѣленіе.
" Усолъе	Иркутскаго	почт.-тел. контора.
" Усть-Кута	Киренскаго	" " "
" Усть-Орда	Иркутскаго	почт.-тел. отдѣленіе.
" Усть-Уда	Балаганскаго	почтовое отдѣленіе.
" Уянь	Нижнеудинскаго	" " "
" Хамра	Киренскаго	почт.-тел. "
" Хоготь	Верхоленскаго	почтовое "
" Черемхово	Балаганскаго	почт.-тел. контора.
" Чечуйское	Киренскаго	почт.-тел. отдѣленіе.
" Шерагуль	Нижнеудинскаго	почтовое "
" Шебарта	"	" " "
" Шимки	Иркутскаго	почт.-тел. "

Адресь-Календарь.

Иркутскій Генераль-Губернаторъ—тайный совѣтникъ, камермейстеръ Двора Е. И. В. Леонидъ Михайловичъ *Князевъ*.

Иркутскій Губернаторъ—дѣйствительный статскій совѣтникъ Александръ Николаевичъ *Юганъ*.

Иркутскій Вице-Губернаторъ—дѣйствительный статскій совѣтникъ Михаилъ Ивановичъ *Начаиловъ*.

Г. Генераль-Губернаторъ принимаетъ представляющихся по дѣламъ службы и просителей ежедневно, кромѣ воскресныхъ и праздничныхъ дней, съ 10 до 11 час. утра.

Г. Губернаторъ принимаетъ ежедневно, кромѣ праздничныхъ дней, просителей и представляющихся ему лицъ отъ 11 до 1 ч. дня.

В. П. Исп.

Архієпископъ Иркутскій и Верхотенскій *Серафимъ* (Семинарская, архіерейскій домъ).

Епископъ Киренскій *Зосима* (Вознесенскій монастырь).

Духовная Консисторія.

(Набережная, около Московскихъ воротъ).

Члены: каеод. прот. Мих. Ал-дров. *Оивейскій*, прот. Іоаннъ Никандр. *Дроздовъ*, прот. Мих. Мих. *Архангельскій*, сверхштатн. прот. Иннок. Ал-дров. *Пляскинъ*, секретарь—Леон. Евг. *Енальскій*, столоначальники: прот. Алексѣй Ник. *Поповъ*, Бор. Степ. *Селягинъ*, казначей—Мих. Всев. *Косминъ*, регистраторъ—Влад. Влад. *Карьковъ*, вр. ис. об. архиваріуса—Прелидѣанъ Ів. *Турьшевъ*.

Дух. цензоръ—инспекторъ дух. семинаріи М. *Одинцевъ*.

Правленіе по завѣдыванію Епархіальнымъ Свѣчнымъ Складомъ.

(Уг. Набережной и Селивановской, соб. д. № 1—120).

Предсѣдатель—прот. Дмитрій *Гагаринъ*, члены: казначей—свѣщ. Конст. *Даниловъ* и бухг.—діак. Иннок. *Образцовъ*.

Епархіальный Училищный Совѣтъ.

(Успенская площадь, зданіе духовной семинаріи).

Предсѣдатель—епископъ Киренскій *Зосима*; члены: почетные—епископъ *Евгеній*, прот. о. М. *Оивейскій*, главный инспект. учил. Вост. Сиб. д. с. е. Г. П. *Василенко*, по избранію: архим. *Іоаннъ*, іеромонахъ *Софроній*, д. с. е. И. П. *Шастинъ*, д. ст. сов. И. С. *Иконниковъ*, свѣщ. о. Н. *Часоводовъ*, М. Ѳ. *Бѣляевъ-Сергіевъ*, колл. сов. К. И. *Денисовъ* (онъ же дѣлопроизвод.), епарх. миссіон. И. С. *Климюкъ* и Л. Е. *Енальскій*; члены по должности: епарх. наблюд. церковно-приход. школъ свѣщ. С. *Алякринскій* и дирек. народн. училищъ.

Епархіальный наблюдатель церковно-приходскихъ школъ—свѣщ. Сер. Андр. *Алякринскій*.

Иркутское Уѣздное Отдѣленіе Епархіальнаго Училищнаго Совѣта.

(Г. Иркутскъ, Спасо-Лютеранская, № 40).

Предсѣдатель Отдѣленія—прот. Дм. Никол. *Гигаринъ*, члены по назначенію: прот. Вас. Никол. *Флоренсовъ*, свѣщ. Ал-дръ Сем. *Писаревъ*, прот. Никол. Ин. *Затопляевъ*; свѣщ. Ин. Ив. *Писаревъ*, свѣщ. Инн. Вас. *Бородинъ* (сел. Разводинское), свѣщ. Конст. Вас. *Даниловъ*, свѣщ. Прок. *Кобыловъ* (онъ же и казнач. отдѣленія); члены по должности: Иркутскій уѣзди. наблюдат. Мих. Фед. *Мурашевъ* (онъ же дѣлопроизвод., адресъ—5 Солдат. ул., д. № 58, Кобышевой), инспекторъ народ. учил. 1-го района Ирк. губ., г.г. крестьянскіе начальники и о. о. благочинные Иркутскаго уѣзда.

Нижнеудинское Уѣздное Отдѣленіе Епархіальнаго Училищнаго Совѣта.

Предсѣдатель—уѣзди. наблюд. николь свѣщ. Инн. Вас. *Ослонковъ*, члены: Фед. Ант. *Пивоваровъ*, Вас. Дм. *Акимовъ*, Алек. Ант. *Антоновъ*, Ант. Ник. *Ивановъ*, Ив. Фердин. *Матусевичъ* (онъ же казнач. отдѣлен.), члены по должности: инспекторъ народн. учил. 6 района, крестьян. начальники и о. о. благочинные Нижнеудинскаго уѣзда, членъ-дѣлопр. ль—діаконъ Н. Георг. *Пятовъ*.

Балаганское Отдѣленіе Иркутскаго Епархіальнаго Училищнаго Совѣта.

(Помѣщается въ зданіи Малышевской женской второкласной школы, с. Малышевка).

Предсѣдатель—уѣзди. наблюд. николь свѣщ. о. Инн. *Аксеновъ*, казн. отд-ія—казнач. Балаганск. казначейст. Б. Л. *Биржанскій*, члены: свѣщ. о. Никол. *Сизыгъ*, свѣщ. о. Никан. *Милетинскій*, свѣщ. о. Адрианъ *Сивцевъ*, С. П. *Поморцевъ* и И. В. *Никольскій*, вр. и д. дѣла свѣщ. о. А. *Ковригинъ*, члены по должности: кр-скіе нач-ки, о. о. благочинные уѣзда и инспекторъ народн. учил. $\frac{1}{4}$ го района.

Верхоленское Уѣздное Отдѣленіе Епархіальнаго Училищнаго Совѣта.

Предсѣдатель Отд.—свѣщ. Ал-сѣй Петр. *Куркинъ* (онъ же уѣзди. наблюдат. церк.-прих. шк.), члены: Верхоленскій уѣздный исправникъ Ал-дръ Ив. *Чуринковъ*, помощн. исправн. Вас. *Лакинф. Лавошниковъ*, дѣянічій Ленскаго дѣянічества Пав. Вас. *Скоринъ*

(онъ же казначей), Даниль Ив. *Шелковниковъ*, Вас. Ст. *Кулицовъ* и Ал. Степ. *Кулицовъ*, свящ. Пав. Григ. *Милославовъ*, члены по должности: крестьянскіе начальники и о.о. благочинные Верхоленскаго уѣзда, членъ по назначенію—инспекторъ Верхол. 4-хкласн. город. учил. Ал-дръ Ив. *Михайловъ*.

Киренское Отдѣленіе Иркутскаго Епархіальнаго Училищнаго Совѣта.

Предсѣдатель и наблюдатель церковныхъ школъ Киренскаго уѣзда—свящ. о. Константинъ *Кокоринъ*, члены по избранію: протоіер. о. Дм. *Овейскій*, свящ. о. Сергій *Пономаревъ*, свящ. о. Григорій *Комисаренко*, свящ. о. Мих. *Войниловичъ*, свящ. о. Конст. *Бѣлоусовъ*, діаконъ Іоаннъ *Поповъ* (онъ же дѣл-тель), личный поч. гражд. Николай Михайл. *Скрябневъ*, Кирен. мѣщ. Николай Митр. *Марковъ*, мѣщ. Ив. Аф. *Воробьевъ*, учитель Киренскаго высшаго начальнаго училища Иннок. Федор. *Сугдольскій*; члены по должности: инспекторъ гор. уч. Григор. Кипр. *Кулишъ*, инспекторъ нар. уч. Вас. Вас. *Поповъ*, благочинный 2 округа Кирен. у. свящ. о. Николай *Пономаревъ*, крест. нач. 2 уч. Кир. у. Алексій Феропонт. *Лешуковъ*.

Благочинные.

Благочинный градо-Иркутскихъ церквей священ. о. Григорій *Левинъ* (Ланинская, домъ причта Владимірскаго церкви).

Благочинные Иркутскаго уѣзда.

Свящ. Алекс. *Поповъ* (с. Тельма), прот. Вас. *Флоренсовъ* (г. Иркутскъ), свящ. Іоз. *Колдезниковъ* (г. Иркутскъ), свящ. Николай *Успенскій* (село Котинское).

Благочинные Балаганскаго уѣзда.

1 окр.—свящ. Николай *Киселевъ* (село Александровское, Ир. у.), 2 окр.—прот. Василій *Самсоновъ* (г. Балаганскъ), 3 окр.—свящ. Алексій *Логиновъ* (с. Черемхово), 4 окр.—свящ. Козьма *Толмачевъ* (с. Око-Тагинское), 5 благ. мн. церквей—прот. Никол. *Затопляевъ* (г. Иркутскъ).

Благочинные Нижнеудинскаго уѣзда.

1 окр.—и. д. свящ. Терен. *Романовъ* (г. Нижнеудинскъ), 2 окр.—свящ. Петръ *Мишуриный* (с. Кимильтей), 3 окр.—свящ. Леонидъ *Малышевъ* (с. Братское), 4 окр.—свящ. Вас. *Корнаковъ* (г. Иркутскъ).

Благочинные Верхоленского уѣзда.

1 окр.—вр. исп. дол. благочиннаго прот. Ал. *Кожулинъ* (село Анга) стан. Качугъ, 2 окр.—свящ. Феод. *Кропотовъ* (село Головское). миссіонер. церковей—прот. *Василій Паревъ* (с. Усгь-Ординское).

Благочинные Киренскаго уѣзда.

1 окр.—свящ. *Конст. Кожулинъ* (г. Киренскъ), 2 окр.—свящ. *Николай Пономаревъ* (с. Витимъ), 3 окр.—свящ. *Евграфъ Бяляевскій* (с. Романовское).

Священно-служители градо-Иркутскихъ церквей.

Кафедральный соборъ—настоят. прот. Михаилъ Александр. Ойвейскій, ключарь — прот. Дмит. *Гагаринъ*, свящ. Вас. Георг. *Корняковъ*, свящ. Николай *Виноградовъ*, свящ. Прок. *Копыловъ*; въ домово́й Архіерейско́й—свящ. Ник. *Ефимовъ*, іеромонахъ Варсонофій; въ Успенско́й—свящ. Іос. *Колодезниковъ* и свящ. Ин. *Евтифьевъ*; въ Преображенско́й церкви прот. Ник. *Затонцевъ* и свящ. Ал. *Писаревъ*; въ Крестовоздвиженско́й—свящ. Симеонъ *Телятьевъ* и прот. Мих. Мих. *Арсангельскій*; въ Благовѣщенско́й—свящ. Мих. Ин. *Шастинъ* и свящ. Вас. *Румицевъ*; въ Воскресенско́й—прот. Иннок. *Пляскинъ* и свящ. Николай *Соколовъ*; во Вхо́до-Іерусалимско́й—прот. Петръ *Громиловъ* и свящ. Іоаннъ *Амвросовъ*; въ Знаменско́й монастырско́й—свящ. Петръ Алекс. *Поповъ* и свящ. Петръ *Колодезниковъ*; въ Михаило-Архангельско́й церкви—прот. Вас. Ник. *Флоренсовъ*; въ Богородице-Владимірско́й—свящ. Григ. Арсен. *Тевлинъ*; въ Троицко́й—свящ. Николай Григ. *Шергинъ*; въ Прокопьевско́й—свящ. Александръ *Алещій*; въ Спасе́йско́й—свящ. Кон. Вас. *Даниловъ*; въ Глазковско́й—прот. Ів. Ів. *Тимовъ* и прот. Мих. *Копыловъ*; въ Срѣтенско́й—свящ. Иннок. *Виноградовъ*; въ Казанско́й—свящ. Иннок. *Писаревъ*; въ Борисо-Глебско́й—свящ. *Конст. Подгорбунскій*; при шко́лѣ Кадетскаго корпуса—свящ. Александръ *Надеждинъ*; въ Михаило-Клопско́й прот. Ів. *Хрозовъ*; при Кузнецовско́й больницѣ—прот. Алексѣй Ник. *Поповъ*; при Сирионитательномъ домо́ѣ—ваканейя; при институтѣ—свящ. Никол. *Пономаревъ*; при гимнази́и—прот. Иннок. Иннок. *Поповъ*; при мужскомъ духовномъ училищѣ—свящ. Петръ Евген. *Знаменскій*; при женскомъ духовномъ училищѣ Мих. *Околовичъ*; при духовной семинарі́и—свящ. Влад. *Рыкозлавскій*; при учительско́й семинарі́и—прот. Мих. *Сизой*; при Иверско́й церкви въ Глазковскомъ предмѣстьѣ при больницѣ для хрониковъ—свящ. Мих. *Владыкинъ*.

М. В. Д.

Канцелярія Генераль-Губернатора.

(Уг. Набережной и Юнкерской).

Управляющій Канцеляріей— кол. сов. Николай Георгіевичъ *Козловъ*, дѣл-ль 1-го дѣл.—кол. ассес. Владим. Людвиг. *Периже*, пом. дѣлопр.— кол. ассес. Петръ Алекс. *Соломонъ*, дѣл-ль 2-го дѣлопр.— кол. сов. Алексѣй Петр. *Тобунченъ*, помощн. его— п. ч. Андр. Григ. *Цвѣтаевъ*, дѣлопр. 3 го дѣл.—тит. сов. Николай Аполл. *Шукинъ*, пом. его— кол. сов. Ал-дръ Мих. *Перовъ*, дѣлопр. 4-го дѣл.— кол. сов. Ал-дръ Конст. *Якимовъ*, помощн. его— к. р. Всев. Юс. *Крыжановскій*, дѣл-ль 5-го дѣлопр.— надв. сов. Вас. Вас. *Маликинъ*, пом. дѣл.— надв. сов. Конст. Зах. *Некрасовъ*, бухг-ръ— Никол. Ив. *Сожловъ*, арх-съ— Пав. Форт. *Румянцевъ*, казначей— Мннокентій Фортунат. *Румянцевъ*, журн-тъ— губ. сек. Дмитріій Георг. *Соловьевъ*, помощн. его— Матв. Вас. *Аксаринъ*.

Чиновники особыхъ порученій при Иркутскомъ генераль-губернаторѣ: V класса— ст. сов. Серг. Феофил. *Баторевичъ*, VI кл.— кол. асс. Андр. Петр. *Цереринъ*, VII кл.— тит. сов. Серг. Ник. *Шелетовъ*, кол. асс. Дм. Петр. *Першинъ*.

И. об. чиновника по дипломатической части при Иркутскомъ генераль-губернаторѣ— надв. сов. Никол. Куз. *Дальковъ* (состоитъ въ вѣд-вѣ Министерства Иностр. Дѣлъ).

Штабъ-офицеръ для особыхъ порученій при Иркутскомъ генераль-губернаторѣ— подпол. Леонидъ Петр. *Рисскій-Горсаковъ*.

Адъютантъ Иркутскаго генераль-губернатора— вакансія.

Состоящій въ вѣдомствѣ Министерства Путей Сообщенія, прикомандированный къ Канцеляріи Иркутскаго генераль-губернатора, парходный техникъ Иркутскаго района Юс. Юс. *Нагурскій*.

Управленіе строительною и дорожною частями при Иркутскомъ Генераль-Губернаторѣ.

(Уг. Набережной и Юнкерской).

Управляющій— гражд. инж. дѣйст. ст. сов. Бор. Мартын. *Эппингеръ*, старшій инженеръ— гражд. инж. ст. сов. Ев. Мих. *Гильбо-вичъ*, старш. архитект.— гражд. инж. кол. асс. Казим. Войцех. *Ми-таль*, младш. архитекторъ— инженеръ пут. сообщ. коллеж. сов. Пав. Конст. *Широкъвъ*, младшій инженеръ— вакансія, дѣл-ль— тит. сов. Петръ Алексѣев. *Бѣльтюковъ*.

Губернское Управление.

(Шелашниковская, № 11).

1-е Отдѣленіе: совѣтникъ—с. с. Пав. Никит. *Подъяпольскій*, дѣлопр.—кол. секр. Еф. Иванов. *Вяткинъ*, пом.—н. ч. Леонидъ Влад. *Тимашевъ*, дѣлопронзв.—тит. сов. Никол. Евгр. *Протасовъ*, пом.—н. ч. Фил. Мих. *Крестовъ*; бухгалтеръ—тит. сов. Иннок. Мих. *Марковъ*, пом. бухгалтера—н. ч. Вас. Федор. *Кожелякинъ*; экзекуторъ и казначей—кол. асс. Конст. Иван. *Чернышъ*; журналистъ—кол. рег. Алексѣй Вас. *Петровъ*.

Губернская Типографія: завѣдывающій—старшій чиновникъ особыхъ порученій при Иркутскомъ губернаторѣ кол. сов. Андр. Андр. *Ольшанскій* (онъ же редакторъ „Губ. Вѣд.“), его пом.—н. ч. Вас. Ант. *Мушниковъ*.

2-е Отдѣленіе: старшій сов.—д. с. с. Тим. Павлов. *Корейша*; дѣлопроизводители: н. с. Вас. Дмитр. *Медушинъ*, кол. секр. Андр. Степ. *Мавъ*, кол. секр. Викт. Павлов. *Конюшинъ*; пом. дѣл.: н. ч. Мих. Георг. *Гольдъ*, кол. рег. Евг. Степ. *Мавъ*, кол. асс. Ив. Ив. *Кезловъ*.

(Уг. Большой и Амурской д. Игуменова).

3-е Отдѣленіе: совѣтн.—тит. сов. Вас. Петр. *Спасскій*, дѣлопр.—н. ч. Дмитр. Вас. *Курьянко*, помощ. дѣл.: к. рег. Алекс. Анполоп. *Щукинъ* и кол. асс. Алекс. Иван. *Колмаковъ*.

Губернскій Архивъ: архивариусъ—тит. сов. Станисл. Леонт. *Кословскій*, пом. архивариуса—н. ч. Аврам. Андр. *Артокъ*.

4-е Отдѣленіе (крестьянское): непремѣнные члены по крестьянскимъ дѣламъ: д. с. с. Иннок. Петр. *Шастинъ* и н. с. Ив. Хрис. *Вершининъ*; дѣлопроизводители: Серг. Павл. *Винашевъ* (н. д.), кол. рег. Серг. Ив. *Кривошапкинъ*, кол. сек. Алекс. Иван. *Кобяшевъ* и над. сов. Конст. Ант. *Мурашко*; завѣдывающій страховымъ дѣлопроизводствомъ—пом. дѣлопронзв. кол. асс. Вас. Павл. *Костинъ*; помощ. дѣлопр.: н. ч. Влад. Илларион. *Гусевъ*, н. ч. Мих. Мих. *Шарокасъ*.

Врачебное Отдѣленіе: врачевный инспекторъ—с. с. Вас. Пав. *Никитенко*; пом. его: надв. сов. Ник. Мих. *Аргангелескій* и колл. сов. Георг. Георг. *Нейбертъ*; врачи для командировокъ: кол. сов. Рув. Ошаров. *Зарицкій* и женщина-врачъ Вѣра Павл. *Никитенко-Снягина*; дѣлопроизводители: над. сов. Герм. Стан. *Квятковскій*, кол. рег. Ил. Ив. *Жвельчковъ*, кол. асс. Ив. Ник. *Сипоженниковъ*; пом. дѣлопр.: н. ч. Алекс. Макар. *Алексеевъ*, н. ч. Иванъ Викент. *Арцышевскій*.

Тюремное Отдѣленіе (4 Солдатекая, д. Кравца): Иркутскій губернской тюремный инспект.—ст. сов. Мих. Иа. *Мустафинъ*, пом. губ. тюр. insp.—ст. сов. Влад. Павл. *Степановъ*, н. об. 2-го пом. тюр. insp.—тит. сов. Ковет. Игнат. *Кашинскій*, секр.-ръ при тюр. insp.-рѣ—губ. сек. Никол. Ник. *Тукинъ*; дѣлопроизводители: кол. асс. Еф. Ив. *Поповъ*, кол. асс. Ковет. Евг. *Худьковъ*, кол. сек. Дм. Ив. *Талмра*; пом. дѣл.-лей: губ. сек. Георг. Андр. *Безкоди-ровъ*, губ. сек. Ал. Галакт. *Суворовъ*, кол. ассее. Влад. Никол. *Вар-фоломеевъ*, исп. об. пом. дѣлопр.—кол. рег. Влад. Льв. *Кашинъ*.

Ветеринарная часть: ветеринарный инспекторъ—с. с. Инн. Сем *Троицкій*, пом. его.—ст. сов. Никол. Вас. *Турмачевъ*.

Межевое Отдѣленіе (Любарскій пер.): губернской землемѣръ—межев. инж.-н. с. с. Леонидъ Григор. *Рясовъ*, уѣзд. землемѣръ—н. с. Петръ Ив. *Вьясовъ*, н. д. дѣлопр.—кол. рег. Алексѣй Гавр. *Гам-кредле*.

Строительное Отдѣленіе: губернской инженеръ—н. с. Нико-лай Ил. *Дудинскій*, губ. архит.—кол. асс. Ник. Юс. *Войковъ*, млад-шій инж.—н. с. Андр. Степ. *Покровскій*, младшій архит.—тит. сов. Дмитр. Влад. *Дмитриевъ*, дѣлопр.—н. с. Дм. Никол. *Шведовъ*.

Чиновники особыхъ порученій при Иркутскомъ губернаторѣ: старшіе—тит. сов. Ник. Ник. *Главацкий* и к. сов. Андрей Андр. *Ольшанскій*; младшіе—кол. рег. Серг. Алекс. *Дружининъ*.

Иркутское Губернское по воинской повинности Присут- ствіе (Любарскій переул., д. Колыгиной): непремѣнный членъ ст. сов. Алекс. Федор. *Новосиль*, секретарь—кол. секр. Ардалионъ Владим. *Васильевъ-Волгинъ*.

Губернское Жандармское Управленіе.

(Звѣрвеекая, д. Малыхъ, № 14, тел. № 843).

Нач.-къ упр. полк. Никол. Ив. *Балабинъ*, адъют. упр.-ния инт.-ротм. Фед. Фед. *Федоровъ*, пом. нач. упр. въ гор. Иркутскѣ—ротм. Ник. Григ. *Константиновъ*, пом. нач. упр. въ Иркутскомъ, Балаганскомъ и Нижнеудинскомъ уѣз.—ротм. Мих. Мих. *Кашинъ*, пом. нач. упр. въ Киренскомъ и Верхотуренскомъ у.—ротм. Ал. Феоф. *Вьясовъ*, пом. нач. упр. въ Забайкальской обл. ротм. Владим. Ал.-сѣв. *Бушаговъ*.

Прикомандированные къ Управленію ротмистры:

Левъ Владим. *Карновъ*, Никол. Павл. *Поповъ*, Никол. Яковл. *Чагаевъ*, Мих. Макс. *Богачевъ*, Евг. Ковет. *Малевичъ*, Вал. Павл. *Бабычъ*, Ал. Ал. *Гинсбургъ*, Мих. Георг. *Кейль*, Влад. Фед. *Посниковъ*.

Жандармское Полицейское Управление Забайкальской желѣзной дороги.

(Помѣщается въ г. Иркутскѣ, на углу Медвѣдниковской и Мясной улицъ, въ домѣ Розена. № 31/7).

Начальникъ управл.—полк. Вас. Павл. *Григоровичъ* (кв. г. Иркутскѣ), адъют. управл. ротм. Евг. Дм. *Коноваловъ* (кв. г. Иркутскѣ), начальники отдѣлений: Иркутскаго — подп. Фед. Дм. *Нартовъ* (кв. ст. Иркутскѣ), Байкальскаго — ротм. Петръ Никол. *Косаровскій* (кв. ст. Слюдянка), Верхнеудинскаго ротм. Бор. Конст. *Павловъ* (кв. ст. Верхнеудинскѣ), Петровско-Заводскаго — подп. Ив. Ал. *Желенинъ* (кв. ст. Петровскій Заводъ), Читинскаго ротм. Сем. Ив. *Бобровъ* (кв. ст. Чита), Срѣтенскаго — ротм. Ал. Ал. *Гиберфронъ-Грейфенфельсъ* (кв. ст. Срѣтенскѣ), Бурятскаго — ротм. Фед. Сем. *Нажитинъ* (кв. ст. Оловинная), помощники начальниковъ отдѣлений: Иркутскаго — ротм. — Мих. Петр. *Шорай-Кощицъ* (кв. ст. Иннокентьевская), Бурятскаго — ротм. Бор. Степ. *Качуровъ* (кв. ст. Маньчжурія).

Губернскій Статистическій Комитетъ.

(Канцелярія помѣщ. на углу Б. Транезниковской и Грамматинской ул., въ д. № 9 - 12).

Предсѣд. — Иркутскій губернаторъ; непрем. члены: вице-губернаторъ, управляющ. Казен. Пал., начальникъ Управленія Земл. и Госуд. имущ., врачевный инсп., директ. народ. уч., начат. Горнаго Упр., протоіер. Мих. Ал-др. *Овсейскій* и городской голова; дѣйствительные члены: губернский землем. и завѣдывающ. землеустр. и пересел. въ Иркут. губ.: и. д. секрет. д. ст. сов. Ф. П. *Корейша*.

Губернское по основному промышленовому налогу Присутствіе.

(Шелашинковская, № 7).

Предсѣдатель — Иркутскій губернаторъ; члены: вице-губернаторъ, предсѣдатель Окружнаго Суда, управляющій Казенною Палатою, управляющій акцизными сборами, городской голова, непремѣнный членъ по крест. дѣл. и. сов. Ив. Хрисанф. *Вершининъ*, два члена отъ плательщиковъ — Вас. Вас. *Жарниковъ* и вакансія.

Губернское по дополнительному промышленовому налогу Присутствіе.

(Иркутская Казенная Палата, 6 Солдатская, д. Замытшина).

Составъ Присутствія тотъ же, что и по Губернскому основному по промышленовому налогу Присутствію.

Управление почтово-телеграфнаго округа.

(Уг. Троицкой п Дегтевской, д. № 7/22, Ивашевскихъ).

Начальникъ округа—д. ст. сов. Ал-дръ Яковл. *Хръновскій*, помощн.—инженеръ-электрикъ I разр. колл. сов. Вас. Фед. *Герасимовъ*, главн. мех.—ст. сов. Мих. Кузьм. *Роговъ*, п. д. чин. особ. пор.—тит. сов. Ал-дръ Викент. *Порадовскій*, д'ял.—ст. сов. Дав. Виссар. *Нижегородцевъ*, бухг.—п. сов. Дмитр. Ал-с'ев. *Панинъ*, ст. мех.—колл. секр. Леон. Алекс. *Петровъ*, мл. мех.—колл. секр. Григ. Ефим. *Тетеринъ*.

Иркутская почтовая контора.

(Почтамтская ул., собет. д.).

Нач-къ конторы—надв. сов. Вас. Ив. *Волошиновъ*, помощн. нач-ка конторы—надв. сов. Петръ Ив. *Яценевъ* п.-т. чиновники I-го разр.: надв. сов. Мих. Степ. *Зубовъ*, надв. сов. Степ. Мих. *Тугарниковъ*, губ. секр. Германъ-Юлиусъ Давид. *Кельдеръ*, надв. сов. Карлъ-Ульрихъ Карл. *Тинлеръ*, п.-тел. чиновники 2-го разр.: колл. рег. Конст. Гавр. *Парфеновъ*, колл. секр. Магнусъ-Павель-Юлиусъ *Гасли*, колл. секр. Конст. Мих. *Черкашинъ*, колл. секр. Никол. Афан. *Шаруновъ*, колл. секр. Никол. Андр. *Тихомировъ*, п.-тел. чиновники 3-го разр.: Анаст. Петр. *Жарьва*, п. ч. Конст. Мих. *Сервидовичъ*, губ. секр. Вас. Никол. *Пановъ*, губ. секр. Пав. Андр. *Кельзновъ*, колл. секр. Ал-дръ Ив. *Грищевъ*, колл. асс. Фед. Никит. *Вороновъ*, п. ч. Ал-с'вй Дмитр. *Загоровскій*, губ. секр. Ант. Вас. *Дубина*.

Иркутская телеграфная контора.

(Ивановская площ., д. Нѣмчинова).

Начальникъ конт.—инж.-тех. над. сов. Мочисл. Михайл. *Жилинскій*, помощн. его —должность вакантна, п.-т. чин. I разр.: надв. сов. Ник. Ив. *Пучковъ*, п. с. Ал-дръ Степ. *Пежемскій*, п. с. Ник. Григ. *Семеновскій*; 2-го разр.: тит. сов. Ник. Дмитр. *Бьлоглазовъ*, п. с. Андр. Андр. *Власовъ*, п. с. Ал-дръ Митр. *Аввакумовъ*, колл. секр. Никол. Никол. *Мошковъ*, п. с. Висс. Мих-лов. *Сидовниковъ*, колл. секр. Мих. Ник. *Чупановъ*, колл. асс. Гиларій Ив. *Трацевскій*, Ал-дръ Ал-др. *Поповъ*, тит. сов. Иоак. Андр. *Коробейниковъ*; 3-го разряда: п. с. Ал-дръ Конст. *Калтнинъ*, тит. сов. Ефр. Степ. *Добровольскій*, губ. секр. Никол. Мих-лов. *Воронинъ*, губ. секр. Степ. Степ. *Южаковъ*, губ. секр. Валер. Никиф. *Сизыгъ*, губ. секр. Ив. Степ. *Аргиновъ*, губ. секр. Иоаннесъ Мадис. *Сааръ-Саарсе*, Илья Гур. *Абатуровъ*, губ. секр. Иннок. Михайл. *Кротовъ*, Лид. еод. *Бьлоглазова*, губ. секр. Мих-ль Владим. *Воскресенскій*, губ. ср. Ал-с'вй Вас. *Якунинъ*, Ант. Никол. *Трофимова*, п. с. Ал-с'вй

Федор. *Тимофьевъ*, кол. секр. Васил. Никол. *Цыгановъ*, губ. секр. Мих-лъ Петр. *Уринъ*, кол. секр. Пав. Вас. *Васильевъ*, Конст. Дмитр. *Мавродино*, губ. секр. Иннок. Рихард. *Бендтъ*, губ. секр. Иннок. Владим. *Ботвинниковъ*, губ. секр. Аватол. Владим. *Котельниковъ*, Степ. Павл. *Маловинскій*, Ал-дръ Петр. *Медвѣдевъ*, кол. секр. Максимъ Степ. *Мартовъ*, губ. секр. Як. Тарас. *Румянцевъ*; старш. механики: к. асс. Леонидъ Леонард. *Витвицкій*, к. асс. Евст. Мих-лов. *Васильевъ*, н. с. Юсифъ Андр. *Пильмовъ*; младш. мех.: кол. секр. Ал-дръ Сем. *Бълюевъ*, Плат. Ал-др. *Щербаковъ*, губ. секр. Конст. Михайл. *Синьковъ*, Валер. Яков. *Львовъ*, Еф. Еф. *Избушкинъ*, Никол. Ив. *Искатьевъ*, Ал-дръ Никол. *Охотинскій*, Серг. Дм. *Голушинъ*, Августъ Ян. *Томсонъ*, Гавр. Федот. *Подвинцевъ*, кол. рег. Ник. Конст. *Пионтиевскій*.

Иркутская центральная телефонная станція.

(Площадь Мелочного базара, д. Нѣмчинова).

Нач-къ свѣти-надв. сов. Владим. Ив. *Григорьевъ*, старш. мех-къ—колл. секр. Эдуардъ Фридр. *Шварцъ*, младш. мех-къ—губ. секр. Никандръ Тит. *Дрянскій*, н. о. младш. мех-ка н. ч. Юк. Игнат. *Смашченко*, надем-ки вышн. оклада: губ. секр. Ал-дръ Карл. *Бернгардъ*, н. ч. Вас. Дм. *Мартовъ*, н. ч. Петръ Вас. *Требинъ*, н. ч. Валер. Ив. *Власовъ*, надем-ки низш. оклада: Зах. Афан. *Кузнецовъ*, Коз. Никиф. *Вознесенскій*, Дороф. Вас. *Черкасовъ*, Ал-дръ Степ. *Витиневъ*; чиновники IV разр.: М. Ю. *Булдакова*, О. Э. *Матусевичъ*, В. А. *Медвѣдова*, И. С. *Дубовицкій*, чиновн. V-го разр.: М. Х. *Осецкая*, Е. П. *Германъ*, П. А. *Кустови*, Е. Р. *Мейеръ*, М. В. *Дубровская*, К. П. *Преловская*, Е. С. *Грапина*, Р. Ф. *Ростовцева*, чиновн. VI разр.: М. С. *Кулинская*, М. А. *Сизыхъ*, А. П. *Пальмова*, А. В. *Могилева*, А. П. *Дургошъ*, Ф. С. *Никитина*, А. М. *Соловарова*, Е. С. *Рябухица*, С. П. *Иванова*, М. П. *Мархельчукъ*, А. Х. *Петелина*, А. И. *Соколова*, А. М. *Матова*, К. П. *Каргополова*, Е. М. *Таборошнихъ*, М. П. *Сычкова*, З. Г. *Щапова*, Т. С. *Пролубицкова*, П. П. *Янкова*, С. С. *Шаманова*, М. Н. *Кулагина*.

Почтово-телеграфныя учрежденія Иркутск. уѣз.

Начальники: Лиственничной п.-т. конторы—тит. сов. Ал-дръ Степан. *Щербаковъ*, Александровскаго п.-т. отдѣленія—п. д. н. ч. Ив. Дм. *Зусевъ*, Култукской п.-т. конт.—губ. секр. Степ. Филип. *Шолуховъ*, Усольской п.-т. конт.—т. с. Валент. Ал-др. *Шалаловъ*, Осекаго п.-т. отд.—н. ч. Петръ Андр. *Стуринъ*, Тункинскаго почт. отд.—н. ч. Стап. Иван. *Милалецкій*, Слюдинской п.-т. конт.—кол. рег. Вас. Мартын. *Бочаровъ*, Инокентьевскаго почт.-тел. отд.—

завѣд. колл. рег. Владим. Дмитр. *Ватуриный*, Глазковского п.-т. отд.—завѣд. н. ч. Егор. Вас. *Ноздринъ*, „Занрукнутый городокъ“ п. т. отд.—завѣд. (вакансія). Михайловскаго п.-т. отд.—н. ч. Ив. Ант. *Тунельн.* Тайтурскаго п. отд.—н. ч. Савва Ив. *Чайко*.

Почтово-телеграфныя учрежденія Балаганскаго уѣзда.

Начальники: Черемховской почт.-тел. конт.—к. рег. Иннок. Ив. *Солнцева*, Балаганской п.-т. конт.—кол. секр. Петръ Афан. *Шелеховъ*, Верхне-Острожнаго почт. отд.—н. д. н. ч. Григ. Назар. *Скоробогатый*, Головскаго почт.-тел. отдѣл.—н. ч. Илья Игнат. *Пыговъ*, Заларинскаго п.-о.—н. ч. Ал-дръ Осип. *Закржевскій*, Зяминской почт.-тел. конт.—н. д. н. ч. Васил. Петр. *Цалкинъ*, Усть-Удинскаго почт. отд.—тит. сов. Ал-дръ Афанае. *Кирилловъ*, Воронцовскаго почт.-тел. отд.—н. ч. Пав. Влад. *Коноваловъ*, Тыретской почт.-тел. конт.—кол. рег. Степ. Станисл. *Фрейманъ*, Звинскаго почт.-тел. отд.—н. ч. Ив. Мих. *Шестаковъ*, Кутулинскаго почт. отд.—н. ч. Иона Георг. *Савинкинъ*.

Почтово-телеграфныя учрежденія Нижнеудинскаго уѣзда.

Начальники: Тайшетской п.-т. конт.—кол. секр. Никандръ Ал-др. *Сотниковъ*, Нижнеудинской п.-т. конт.—колл. секр. Мих. Борис. *Чижикъ*, Тулуновской п.-т. конт.—к. асс. Капит. Алекс. *Котляръ*, Кимильтейскаго п.-т. отд.—губ. секр. Петръ Григ. *Дубовъ*, Куйтунскаго п.-т. отд.—н. ч. Андрей Гюгов. *Татариновъ*, Укскаго почт. отд.—н. д. н. ч. Ив. Тихон. *Шуниковъ*, Братскаго почт.-тел. отд.—н. ч. Вас. Ив. *Ивановъ*, Больше-Мамырскаго почт. отд.—н. ч. Кононъ *Чинянинъ*, Тулуновскаго въ поселкѣ п.-т. отд.—н. ч. Влад. Сем. *Цоповъ*, Алзамайскаго почт. отд.—н. ч. Матвѣй Сем. *Шутовъ*, Тангуйскаго почт.-тел. отд.—н. д. н. ч. Андрей Антон. *Букраба*.

Почтово-телеграфныя учрежденія Верхоленскаго уѣзда.

Начальники: Верхоленской п.-т. конт.—н. д. н. ч. Георг. Трофим. *Вакулинъ*, Жигаловской п.-т. конт.—к. секр. Мих. Игн. *Мудревичъ*, Качугской п.-т. конт.—тит. сов. Никол. Андр. *Садовниковъ*, Манзурскаго п.-т. отд.—губ. секр. Порфир. Федор. *Ръзуновъ*, Хоготовскаго п. отд.—н. ч. Кирилл. Галакт. *Буркусъ*, Баяндаевскаго п.-т. отд.—н. д. н. ч. Валерій Мих-лов. *Любиновъ*.

Почтово-телеграфныя учрежденія Киренскаго уѣзда.

Начальники: Киренской п.-т. конт.—кол. секр. *Никол. Андр. Зиновъ*, Витимской п.-т. конт.—кол. секр. *Парфен. Григ. Суксинъ*, Усть-Кутской п.-т. конт.—н. ч. *Мих. Алекс. Коптевскій*, Дубровскаго п.-т. отд.—кол. секр. *Самуилъ. Ив. Евдокимовъ*, Ичерскаго п.-т. отд.—н. ч. *Иванъ Владим. Угольниковъ*, Крестовскаго п.-т. отд.—н. ч. *Серг. Михеев. Васовъ*, Марковского п.-т. отд.—кол. рег. *Евѣнхій Ильичъ Чернышъ*, Макаровскаго п.-т. отд.—губ. сек. *Петръ Дюмид. К. Южинъ*, Мухтуйскаго п.-т. отдѣл. п. д. н. ч. *Мих. Болесл. Дубовикъ*, Омолоевскаго п.-т. отд.—н. д. п. ч. *Иванъ Яковл. Каризъ*, Орлинскаго п.-т. отд.—кол. рег. *Адрианъ Иван. Евдокимовъ*, Чечуйскаго п.-т. отд. н. ч. *Ворисъ Мих. Рудыхъ*, Хамринскаго п.-т. отд.—н. ч. *Тимоф. Григор. Теуеъ*, Знаменскаго п.-т. отд.—губ. секр.* *Леон. Дмит. Ельжовъ*, Нижнеилимскаго почт.-т. отд.—н. ч. *Иванъ Михеев. Гуцинъ*, Подымахинскаго п.-т. отд.—н. ч. *Петръ Егор. Черемнышъ*, Нюйенаго п.-т. отд.—н. ч. *Савва Нидловичъ Нилонъ*, Илземекаго п.-т. отд.—н. ч. *Францъ Мих. Голоня*.

Почтово-телеграфныя учрежденія въ Витимскомъ горномъ округѣ.

Начальники: Бодайбинской почт.-телегр. конторы—кол. сов. *Дюн. Васил. Булатовъ*, Зимовье № 7 т. о.—кол. секр. *Алексѣй Конет. Шласкевъ*.

Крестьянскіе Начальники.

Крестьянскіе начальники Иркутскаго уѣзда.

1-го уч.—тит. сов. *Ив. Андр. Горнаковъ*, 2-го уч.—ст. сов. *Иви. Прок. Кожоулинъ* (преде. Сѣзд.), 3-го уч.—(н. об.) н. ч. *Вепіам. Иппол. Дейлидовичъ*, 4-го уч.—н. ч. *Никол. Алекс. Позняковъ*, 5-го уч.—к. ас. *Ив. Васил. Данилевскій*; п. д. секретаря Сѣзда—к. р. *А. А. Михайловъ*.

Крестьянскіе начальники Балаганскаго уѣзда.

1-го уч. (н. об.) кол. рег. *Ив. Павл. Турговъ*, 2-го уч.—кол. секр. *Конет. Андр. Поповъ*, 3-го уч.—вакансія (предѣдательств. Сѣзда), 4-го уч.—к. секр. *Вас. Ант. Тидзе*, 5-го уч.—к. а. *Ипп. Никиф. Лаврентьевъ*; п. д. секретаря Сѣзда—н. ч. *Алекс. Алекс.*

Кирилловъ; завѣдывающіе подрайонами на правахъ крестьянскихъ начальниковъ: Зиминскимъ — тят. сов. Пав. Алекс. *Половъ*, Око-Татинскимъ — кол. ас. Адамъ Адам. *Рейнертъ*; Кутуликскимъ — кол. ас. Левъ Мих. *Кремленеръ*, Осинскимъ — кол. рег. Сягизм. Альфонсов. *Грузевскій*.

Крестьянскіе начальники Нижнеуд. уѣзда.

1 уч. — к. с. Ив. Марк. *Дубенскій* (предсѣдательствъ Съѣзда), 2 уч. — кол. сек. Иннок. Афан. *Титовъ*, 3 уч. — губ. секр. Конст. Алекс. *Сорвицогъ* и 4 уч. — пор. зап. Никол. Петр. *Ивинскій*; секретарь Съѣзда — к. сек. Гавр. Вас. *Погодаевъ*.

Завѣдывающіе подрайонами на правахъ крестьянскихъ начальниковъ: Тайшетскимъ — кол. сов. Сераф. Сем. *Иисаревъ*, Тулуновскимъ — н. с. Стан. Ив. *Гесроицъ-Юраго*, Куйтунскимъ — к. секр. Мечисл. Іос. *Челманскій*, Икейскимъ — н. ч. Адамъ Владисл. *Бабуцкій*.

Крестьянскіе начальники Верхоленскаго уѣз.

1-го уч. — губ. секр. Конст. Петр. *Браунъ*, 2-го уч. — губ. сек. Алекс. Викент. *Яковскій*, 3-го уч. — к. ас. Павелъ Инн. *Березниковъ* (предсѣдательствующій Съѣзда); н. д. секр. Съѣзда — н. ч. Мих. Викт. *Яковлевскій*.

Завѣдывающій на правахъ кр. нач. Южно-Верхоленскимъ подрайономъ — к. р. Анат. Дмитр. *Воронцовъ*.

§ Крестьянскіе начальники Киренскаго уѣзда.

1-го уч. — пор. зап. Вас. Савел. *Анастасенко*, 2-го уч. — губ. секр. Алек. Ферапонт. *Лещуковъ* (предсѣд. Съѣзда), 3-го уч. — н. ч. Фед. Иван. *Половъ*, 4-го уч. — к. сек. Фед. Ив. *Юсуповъ*; н. д. секретаря Съѣзда — губ. сек. Георг. Иннок. *Тетеринъ*.

Участковые и городовые врачи.

Иркутскіе городовые врачи.

1) колл. сов. Ананій Федор. *Красиковъ* (уг. Гр.-Кутайсова, соб. домъ) и 2) вакансія.

Врачи Иркутского уезда.

1-го уч.—лекарь к. с. Д. Д. *Галюничковъ*, 2-го уч.—лекарь н. с. Ефимъ Израил. *Фридманъ*, 3-го уч.—н. ч. Т. Н. *Блясовъ* и 4-го уч.—лекарь к. с. Н. Г. *Затревъ*, уездный врач—н. ч. В. Н. *Моросановъ*.

Врачи Балаганского уезда.

1-го уч.—к. асс. Н. И. *Уюбиновъ*, 2-го уч.—лекарь Андр. Тим. *Трубичевъ*, 3-го уч.—лекарь Л. А. *Фромбергъ*, 4-го уч.—лекарь н. ч. Н. Н. *Суринъ*, уездн. врач—н. ч. П. Е. *Ермишчевъ*.

Врачи Нижнеудинского уезда.

Городовой врач—лекарь с. с. Ал-дръ Валер. *Толвинскій*, 1-го уч.—лекарь Н. Г. *Засвагинскій*, 2-го уч.—Ал. Неаев. *Зисманъ*, 3-го уч.—н. ч. Н. П. *Александревъ*, 4-го уч.—лекарь к. асс. А. Ф. *Шрейбергъ*, уездный врач—н. ч. Е. И. *Волковскій*.

Врачи Верхоленского уезда.

1-го уч.—лекарь н. ч. С. Ф. *Лущиновъ*, 2-го уч.—лекарь В. А. *Бенковичъ*, 3-го уч.—лекарь кол. сов. Мат. Каснер. *Малиновскій*, уездный врач—н. ч. А. М. *Дубровинъ*.

Врачи Киренского уезда.

Киренскій городской врач—лекарь н. ч. Ф. И. *Гавилюковскій*, 1-го уч.—н. ч. В. Н. *Танцманъ*, 2-го уч.—н. ч. А. А. *Казанскій*, 3-го уч.—н. ч. П. Г. *Расвскій*, 4-го уч.—н. ч. Г. Я. *Фериттеръ*, 5-го уч.—н. ч. И. Ф. *Кожесвиновъ*, 6-го уч.—н. ч. В. А. *Кропотовъ*, уездный врач—н. ч. П. А. *Клюквинъ*.

Бодайбинскій городской врач—К. Л. *Мойшинъ*.

Ветеринарные врачи.

Иркутскій уездный ветеринарный врач—к. сов. Як. Макар. *Жижановичъ*; пунктковые ветер. врачи: к. сов. Аркад. Георг. *Колганскій* (въ Култукѣ), к. сов. Петръ Евген. *Налетовъ* (въ с. Шимковскомъ), к. сов. Фед. Михайл. *Коршуновъ* (въ Иркутскѣ).

Балаганскій уездный ветеринарный врач (с. Черемхово)—н. с. Никол. Ив. *Казаринъ*.

Нижнеудинскій уѣздный ветеринарный врачъ—колл. сов. Никол. Павл. *Иттерскій* (въ г. Нижнеудинскѣ), Бирюсинскій пунктový врачъ—н. ч. Вас. Пав. *Андреевъ* (въ с. Тайшетѣ).

Верхотенскій уѣздный ветеринарный врачъ н. ч. Евг. Вас. *Таревъ*.

Киренскій уѣздный ветеринарный врачъ к. асс. Валентъ Казим. *Буртжевичъ*.

Мухтуйскій пунктový ветеринарный врачъ—вакансія (въ сел. Мухтуй).

Уѣздныя по воинской повинности Присутствія.

Иркутское Уѣздное по воинской повинности Присутствіе.

(Дворянская ул., № 9).

Предсѣд.—Иркутскій уѣздный исправникъ ст. сов. Илья Степ. *Харченко*, члены: Иркутскій уѣздный воинскій нач. полк *Ревковскій*, по назначенію губернатора—колл. секр. Андрей (Степ. *Масовъ*, секретарь—н. ч. Вас. Ил. *Шаломинъ*).

Нижнеудинское Уѣздное по воинской повинности Присутствіе.

Предсѣдатель—уѣздный исправникъ и секретарь—колл. рег. Фед. Петр. *Шинисинъ*.

Балаганское Уѣздное по воинской повинности Присутствіе.

Предсѣд.—уѣздный исправникъ колл. сов. Арк. Петр. *Грессеровъ*, секретарь—колл. рег. Вас. Вас. *Волковъ*. Присутствіе помѣщается въ д. Н. А. Татарина.

Верхотенское Уѣздное по воинской повинности Присутствіе.

(При Полицейскомъ Управленіи).

Предсѣдатель—уѣздный испр. надв. сов. Ал. Ив. *Чурпrianовъ*, члены: пом. испр. к. аз. В. И. *Тавотыльковъ*, крестьянскій начальникъ 3-го уч. Верхот. уѣзда колл. асс. Пав. Пин. *Берденниковъ*,

три становыхъ пристава 1, 2 и 4 становъ Верхотурскаго уѣзда по назначенію губернатора; секретарь—тит. с. Георг. Тимоф. *Александровскій*.

Киренское Уѣздное по воинской повинности Присутствіе.

Предсѣдатель—уѣздный исправникъ, секретарь—губ. секр. Георг. Георг. *Гольдъ*.

Полицейскія учрежденія.

Иркутское Городское Полицейское Управленіе.

(Луговая, каз. здан.).

Полиціймейстеръ—колл. асз Степ. Архип. *Петровскій*, помощн. полиц.—колл. асз. Ив. Діонисіев. *Тиллинъ*, секретарь—губ. секр. Фил. Петр. *Кржиновскій*; пристава: и. ч. Ал. Ал. *Захаровъ*, и. ч. Ал. Ник. *Скрябневъ*, губ. секр. Миронъ Мироп. *Церпинскій*, колл. сек. Вас. Ст. *Холчевъ* и губ. сек. Брон. Конст. *Радзевичъ*; помощники приставовъ: и. ч. Влад. Ник. *Васильевъ*, и. ч. Пав. Пав. *Сыантовичъ*, и. ч. Ив. Игнат. *Мядзелецъ*, и. ч. Петръ Дмит. *Любичскій*, и. ч. Янъ *Диллакъ*, и. ч. Францъ-Алб. Крест. *Липенсонъ* и колл. секр. Пав. Иван. *Альбовъ*, и. д. и. ч. Алекс. Ал. *Джансонъ*, и. д. и. ч. Карлъ Яковичъ *Витманъ* и и. ч. Доміанъ Фед. *Паньковъ*.

Иркутское Уѣздное Полицейское Управленіе.

Исправникъ—с. с. Илья Ст. *Харченко*, помощн. исправника—надв. сов. Вяч. Дм. *Давыдовъ*, секр.—и. ч. Гавр. Игн. *Нильцовъ*.

Становые пристава Иркутскаго уѣзда.

1-го ст.—и. ч. Романъ Гавриловичъ *Никитинъ* (и. д.), 2-го стана—и. ч. Илья Ив. *Симановскій* (и. д.), 3-го ст.—и. ч. Ив. Игн. *Щоръ*, 4-го ст.—и. ч. Влад. Никол. *Митинъ*, 5-го ст.—колл. рег. Гавр. Дароф. *Мироманъ* (и. д.) и 6-го ст.—и. ч. Сергій Конст. *Щаповъ*, пристава на каменно угольныхъ коняхъ Ивано-Матвѣевскаго горнопромышленнаго т-ва при ст. Кабяновкѣ Томск. ж. д.—губ. секр. Пав. Иннок. *Людскъ* (и. д.).

Полицейск. надзиратели: с. Александровскаго и. ч. Евгений Никол. *Цингеръ* и пос. Иннокентьевскаго—и. ч. Троф. Яковлев. *Тресницкій* (и. д.).

Нижнеудинское Уѣздное Полицейск. Управление.

Исправникъ — кол. сов. Як. Абрам. Колесниковъ, помощникъ его — надв. сов. Вас. Павл. Андреевъ, секретарь — кол. рег. Вас. Емел. Матаевъ.

Полицейскіе надзиратели 1-го уч. : г. Нижнеудинска — н. ч. М. С. Адылинъ и 2-го уч. вр. и. д. — н. ч. Ал. Лук. Анцигинъ.

Становые пристава Нижнеуд. уѣзда.

1-го ст. — кол. секр. Фил. Гавр. Бухтияровъ, 2-го ст. — кол. рег. Гансъ Вильгельм. Целле, 3-го ст. — кол. секр. Дм. Наумов. Зуевъ и 4-го ст. — кол. рег. Петръ Титов. Красовскій.

Завѣдывающій полицейской частью на прискахъ Бирюсинской системы — Нижнеудинскій исправникъ.

Балаганское Уѣздное Полицейское Управление.

Исправникъ — колл. сов. Арк. Петр. Грессеровъ, помощ. его — надв. сов. Вас. Ив. Способинъ, секретарь — колл. рег. Никол. Ник. Амурсовъ.

Полицейск. надзиратель г. Балаганска — н. ч. Ив. Влад. Витуровскій.

Становые пристава Балаганскаго уѣзда.

1-го ст. — колл. рег. Алекс. Мих. Мамонтовъ, 2-го ст. — н. ч. Ник. Петр. Волжинскій, 4-го ст. — колл. рег. Никол. Петр. Ощепковъ, 3-го ст. — н. ч. Конст. Конст. Мюдоушевскій, 5-го ст. н. ч. Бергардтъ Як. Аулинъ.

Завѣдывающій добавочн. станомъ Балаганскаго уѣзда на правахъ становаго пристава — н. ч. Тих. Абрам. Стеганцевъ.

Верхотенское Уѣздное Полицейское Управление.

Исправникъ — надв. сов. Алекс. Ив. Чуприяновъ, ис. об. помощн. его — колл. ассе. Вас. Іак. Тавошниковъ, секретарь — к. р. Ивн. Дм. Тюменцевъ.

Становые пристава Верхотенскаго уѣзда.

1-го ст. — к. р. Ив. Юсиф. Петровскій, 2-го ст. — н. ч. Генрихъ Христоф. Гинне, 3-го ст. н. ч. Анатолій. Петр. Волжинскій (вр. ис. об.), 4-го ст. — губ. секр. Ал. Ник. Черныгъ.

Киренское Уездное Полицейское Управление.

Исправникъ—кол. сов. Валентинъ Ил. *Макаровъ*, помощн. его—кол. ас. Алекб. Вас. *Мановъ*, секретарь—кол. секр. Андр. Вл. *Поповъ*.

Полицейскй надзиратель г. Киренска—кол. рег. Петръ Иван. *Докучиевскій*.

Становые пристава Киренскаго уѣзда.

1-го стана—кол. рег. Петръ Алекс. *Трескиновъ*; 2-го стана—тит. сов. Пав. Петр. *Алексеѣвскій*; 3-го стана—эсаулъ Никол. Ант. *Тоншаковъ*; 4-го стана—к. с. Петръ Серг. *Хасинъ* и 5-го стана—и. ч. Павелъ Карл. *Гроссъ*.

Горные исправники.

1-го района Витимскаго горн. округа—губ. секр. Пав. Кастан. *Кржижановскій* (г. Бодайбо), 2-го района Витимск. горн. округа—колл. секр. Пав. Вас. *Григорьевъ* (пр. Успенскій), 3-го района Витимск. горн. округа—колл. ас. Михаилъ Павл. *Андреевъ* (пр. Феодосіевскій), Олекминскаго горн. округа—надв. сов. Серг. Фидип. *Соболевъ* (пр. Вѣрный).

Т ю р ь м ы.

Иркутская губернская тюрьма.

(Ремесленная слобода).

И. д. начальника I разряда тюрьмы—кол. секр. *Пугавко*, помощники его: I разр. (и. д.)—губ. секр. В. А. *Мачуговскій*, II разр.—и. ч. (и. д.) М. П. *Тилитфеевъ-Солгубевъ* и П. И. *Гусевъ*, III раз. (и. д.) Я. О. *Семеновъ*, кол. р. Н. С. *Шестаковъ* и П. Т. *Чапоргинъ*, священникъ—К. *Подгорбунскій*, врач: старшій—кол. сов. В. И. *Орловъ*, младшій—врачъ *Архангельскій*, учитель—О. *Дажковскій*.

Иркутскій исправительно-воспитательный пріютъ.

(Ремесленная слобода).

Директоръ-воспитатель—Леонидъ Дм. *Урбановичъ*, законоуч.—діаконъ *Одаховскій*, садовникъ-агрономъ—Ив. Никон. *Ислентьевъ*.

Александровская центральная каторжная тюрьма.

(Село Александровск., Иркутской губ.).

Смотритель — надв. сов. И. С. *Савьжкозь*, н. д. шгатаго помощника его — кол. рег. А. С. *Шметкинъ*, н. об. сверхшгатаго помощника — кол. секр. А. А. *Франкоз*, н. ч. А. А. *Плотникъ*, н. д. эконома — н. ч. Я. С. *Сосножкй*, н. д. пиезмоводителя — А. Ф. *Фривъ*, врачъ — надв. сзз. К. И. *Пилжикъ*, сваш. — Н. *Киселовъ*, діаконь — Н. *Шоролъ*, учитель н. ч. Г. *Герасимовъ*.

Александровская центральная пересыльная тюрьма.

(С. Александровское, Иркутской губ.).

И. д. начальника — кол. рег. А. Г. *Чукозь*, помощники его: 1 раз. — колл. секр. С. А. *Вилукинъ*, 2 раз. — н. ч. н. д. А. Ф. *Калининъ*, 3 раз. — к. р. С. Е. *Волдинъ*, н. д. губ. секр. С. П. *Триказовъ* и 2 р. — н. ч. Г. К. *Калининъ*.

Балаганская уѣздная тюрьма.

И. д. начальника V раз. — губ. секр. П. М. *Тазунинъ*, н. д. помощника его V раз. — н. ч. *Пышанинъ*, врачъ — *Фромбергъ*.

Нижнеудинская уѣздная тюрьма.

И. д. начальника IV раз. тюрьмы — губ. секр. Н. М. *Кощевъ*, помощники его: III раз. — н. ч. (н. д.) Я. Л. *Джауленъ*, V раз. — н. ч. Л. Н. *Корейша*, врачъ — колл. асз. В. В. *Ливинскій*.

Киренская уѣздная тюрьма.

И. д. начальника тюрьмы VI раз. — к. р. Н. Л. *Соснозскій*.

Бодайбинская тюрьма.

Смотритель тюрьмы — кол. асс. П. Д. *Никифоровскій*.

Иновѣрное духовенство.

Настоятель и курать римско-католич. ц — ксеудзъ Казиміръ *Ваньковичъ* и викарные: кс. Юсефъ *Юзвикъ*, кс. Юсефъ *Вержбицкй* и Антон. *Лещевичъ* (Семянарская ул., д. р.-к. костела, № 6—1).

Пасторъ еванг.-лютер. ц.—Георг. Вольдемаръ *Сиббуль* (Большая ул., д. № 12—42).

Настоятели Покровской церкви старообрядцевъ, приѣмлющихъ священство Бѣлокриницкой іерархіи: старообрядч. епископъ *Иосифъ*, старообрядч. священ. Георг. Федот. *Шарыловъ* (г. Иркутскъ).

Наставникъ общины старообрядцевъ старо-поморскаго согласія, неприѣмлющихъ священства—Павель Иван. *Гусевъ* (гор. Иркутскъ).

Наставникъ Зиинской, Балаганскаго уѣз., общины старообрядцевъ старо-поморскаго согласія, неприѣмлющихъ священства—Вас. Макаем. *Кирияновъ*.

Наставникъ общины старообрядцевъ старо-поморскаго согласія, проживающихъ въ переселенческихъ участкахъ Хорь-Тагна и Сачки, Тагнинской волости, Балаганскаго уѣзда, Петръ Петров. *Гладкихъ*.

Казенный равнинъ—Соломонъ Хаим. *Вейсманъ* (Звѣрская ул., д. № 9).

Указный мулла—Мухамедъ-Гарыхъ *Ваймуратовъ* (Саломатовская ул., д. № 69).

Ширетуй Ныренскаго ламайскаго дацана въ Иркутскомъ уѣздѣ—*Доржесевъ*.

Ширетуй Аларскаго, Балаг. уѣз., ламайскаго дацана—Наиванъ *Гармаевъ*.

Городскія и сословныя учрежденія и учрежденія, состоящія въ вѣдѣніи городскихъ обществъ.

Иркутская Городская Управа.

(Уг. Тихвинской пл. и Дегтевской ул., с. д.).

Городской голова—Иинок. Мих-лев. *Бобровскій*, замѣститель городского головы—Ник. Ник. *Донской*, члены управы: Павель Касьян. *Мальшевъ*, Конст. Павл. *Турицинъ* и В. И. *Холодильовъ*, секретарь—А. В. *Пилетинъ*, бухгалтеръ—Ииш. Петр. *Сосновскій*, дѣлопроизводители: 1-го хозяйственнаго отд. п. д. В. П. *Ивановъ*, 2-го хозяйствен. отд. Ив. Ник. *Пинкижинъ*, отдѣленія расквартированія войскъ—Ив. Григор. *Завязинъ*, техническо строители.

отд. — А. Н. *Добрышевъ*, общаго округа — А. К. *Бобанъевъ*, отд. по воинской повинности — И. Н. *Шустиковъ*, мед.-сан. бюро — Ив. Дм. *Медукинъ*.

Секретарь городской думы — И. Н. *Серебрянниковъ*, городской инженеръ — архителг. Д. А. *Окунниковъ*, городскіе ветеринары: Б. Н. *Дербинъ* и Серг. Ив. *Кабрикинъ*, вр. зав. sanit. бюро — вакансія, городскіе санитарные врачи: М. Л. *Блюменфельдъ* и Е. О. *Якимовичъ*, город. амбулаторные врачи: Л. С. *Зисманъ* и И. А. *Давыдовъ*, завѣд. электр. станц. — инж. О. И. *Озолинъ*.

Гласные Иркутской Городской Думы на четырехлѣтіе 1914—1917 г.г.

Иосифъ Рудольфъ Емел *Дубанскій*, Дм. Юакам. *Звиревъ*, Ал-сѣй Ал-др. *Рассушинъ*, Влад. Мих. *Погодинъ*, Аверкій Ал-сѣев. *Горбуновъ*, Леон. Анопл. *Възголовый*, Альфонсъ Вас. *Витте*, Никол. Павл. *Курбатовъ*, Ал-дръ Степан. *Пераукинскій*, Ив. Павл. *Михайловскій*, Ив. Ив. *Гутманъ*, Мих. Пльичъ *Южаковъ*, Ефр. Ив. *Метелевъ*, Васил. Вас. *Жарниковъ*, Шайх. Шаф. *Шафигуллинъ*, Влад. Бол. *Шостаковичъ*, Инн. Григ. *Можаровъ*, Леон. Иван. *Шипуновъ*, Афан. Егор. *Игоровъ*, Вас. Ив. *Могилевъ*, Илья Сем. *Щишеловъ*, Ал-дръ Конст. *Пачерскихъ*, Ив. Ив. *Огладинъ*, Сем. Ник. *Родионовъ*, Владим. Инн. *Винтовкинъ*, Ник. Вас. *Яковлевъ*, Як. Ал-др. *Корейша*, Никол. Ал-сѣев. *Алексеевъ*, Ив. Ив. *Вильшижскій*, Ал-сѣй Мих. *Дьячковъ*, Вас. Сем. *Тропинъ*, Ник. Петр. *Максимовъ*, Ал-дръ Марк. *Донецъ*, Генр. Генр. *Пальманъ*, Георг. Ив. *Смаганъ*, Петръ Федор. *Синицинъ*, Серг. Вас. *Захаровъ*, Григ. Иг. *Русановъ*, Всеж. Ив. *Суфтинъ*, Конст. Ант. *Сосновскій*, Тим. Вацл. Роберт. *Сельвинскій*, Дмѣт. Иллар. *Волковъ*, Конст. Льв. *Наумовъ*, Афин. Дмит. *Гоньковъ*, Корн. Ив. *Самойловъ*, Вас. Агг. *Зусовъ*, Мечисл. Станисл. *Стравинскій*, Вас. Федор. *Солдатовъ*, Юна Петр. *Крысинъ*, Фед. Ив. *Липцевъ*, Мих. Тим. *Воложнинъ*, Левъ Тимоф. *Лузыновъ*, Серг. Людвиг. *Ясинскій*, Степ. Лукичъ *Быргазовъ*, Викт. Ив. *Златковскій*, Мих-ль Федор. *Мячковъ*, Конст. Мих. *Евстафьевъ*, Дм. Зах. *Вължинъ*, Инн. Мих. *Вобровскій*, Пав. Кас. *Мальшевъ*.

Иркутская Мѣщанская Управа.

(Саломатовская ул., № 39, около Преображ., с. д.).

Мѣщ. стар. — Георг. Ив. *Смаганъ*, членъ упр. — Афан. Петр. *Давыдовъ*, староста по денежнымъ сборамъ — Вас. Георг. *Коржковъ*.

Иркутская Ремесленная Управа.

(б-я Солдатская, с. д.).

Глава — Мик. Дмитр. *Панинъ*, письмоводитель — Петръ Петр. *Луговской*.

Иркутскій Городовой Сиротскій Судъ.

(Харинская ул., д. № 7).

Предсѣдатель — Леонид. Ив. *Шимунъ*, члены: Георг. Ив. *Исавъ*, Ал-сѣй Мих. *Дьяконовъ*, Ил. Ив. *Пичеркичъ*, Ив. Ив. *Елазовъ*, Ст. Клим. *Мелинъ*, секретарь — А. А. *Мельничъ*,

Иркутскій городской ломбардъ.

(Преображенская, д. об-ва „Утоли моя печали“).

Распорядитель ломбарда — Ник. Ал-сѣев. *Алекеевъ*, бухгалтеръ — Н. А. *Бьлоголовый*, пом. бухгалт.: О. Н. *Могилаш*, В. П. *Кокорина*, В. П. *Петрова*, оцѣнщикъ — вакансія, кассиръ — Е. А. *Кожеев*, письм. — Соф. Арк. *Глазырина*.

Иркутская городская публичная библиотека.

(Уг. Тихвинской и Трапезниковской, с. д.)

Предсѣдатель Совѣта библиотеки — К. П. *Турицинъ*, завѣд. библ. — Нилъ Ст. *Романовъ*, пом. его: Ю. В. *Бьлоголова*, А. П. *Токарева*, С. И. *Шиммаревъ*, М. А. *Брянский*, Р. П. *Силинъ*, А. П. *Влажеская*.

Домъ призрѣнія бѣдныхъ имени Сибирикова.

(Луговая, д. № 13 — 301)

Почетный попечитель — А. А. *Юрковичъ*, смотритель — П. А. *Дмитриевъ*.

1-й ночлежный домъ.

(Большая ул., с. д., телефонъ № 707).

Смотритель — Ф. А. *Кузнецовъ*.

2-й ночлежный домъ.

(Казачья ул., д. № 4).

Смотритель — М. К. *Сokolовъ*.

Городской театр.

(Уг. Большой и Троицкой).

Дирекція: предѣдатель — В. Б. *Шостаковичъ*, члены: И. Г. *Можаровъ*, М. С. *Стравинскій*, А. М. *Донецъ*; по назначенію Иркутскаго Генераль-Губернатора — Д. П. *Першинъ*.

Нижнеудинская Городская Управа.

Городской голова — кол. рег. Ант. Ив. *Иваловъ*, члены Управы: 1) н. ч. Ю. К. *Петровъ*, 2) членъ Управы, замѣстит. город. гол. н. ч. К. Х. *Мясниковъ*, секретарь — вакансія.

Нижнеудинскій Сиротскій Судъ.

Предѣдатель — городской голова, члены: н. ч. Вас. Степ. *Вороновъ*, Антк. Ив. *Денисовъ*, Никол. Григ. *Мясниковъ*.

Нижнеудинскій Городской Общественн. Банкъ.

Директоръ — Алекс. Фед. *Быковъ*; товарищи дир-ра: Петръ Герасимов. *Герасимовъ* и Степ. Чв. *Вдовинъ*.

Нижнеудинская Мѣщанская Управа.

Мѣщанскій староста — Инн. Афан. *Денисовъ* и помощ. стар. — Еф. Макс. *Смирнягинъ*.

Подгородно-Удинская Мѣщанская Управа.

Мѣщанскій староста — Инн. Ал. *Большинъ-Шароко*.

Нижнеудинская Городская Аптека.

Завѣдывающій — пров. Як. Севаст. *Пономаревъ*.

Балаганское Городское Управленіе.

Староста — Ив. Мих. *Бобровниковъ*, его помощ. — Алекс. Павл. *Мельниковъ*.

Балаганскій Сиротскій Судъ.

Предѣдатель суда — Ив. Мих. *Бобровниковъ*, члены: Алекс. Павл. *Мельниковъ* и Исид. Павл. *Черношнъ*, дѣлопр. — И. С. *Горбатенко*.

Киренское Городское Упрощенное Управление.

Городской староста — Никол. Митр. *Марковъ* и помощникъ его — Инн. *Тетеринъ*.

Киренскій Городовой Сиротскій Судъ.

Предсѣдатель — город. староста Никол. Митр. *Марковъ*, члены: Инн. Фед. *Петровъ* и Василий Андр. *Петровъ*.

Илимское Городское Упрощенное Управление.

Город. староста — Адрианъ Конст. *Рыбкинъ* и помощн. его — Дмит. Никиф. *Скрябиковъ*.

Бодайбинское Городское Управление.

Городской староста — Ив. Сем. *Дмитриевъ*, его помощн. Алекс. Никол. *Руквишниковъ*.

Лечебныя заведенія и богадѣльни.

Иркутская Кузнецовская гражданская больница.

(Набережная, с. д.).

Старшій врачъ — докт. медикъ Бор. Игн. *Кауфманъ*, ординаторы: завѣдывающій психіатрическимъ отдѣленіемъ — лек. Борисъ Адольф. *Крогусъ*, лек. в. с. Пав. Никол. *Шастинъ*, лек. н. с. Як. Энохов. *Брегель*, лек. Григ. Псаев. *Патуринскій*, священ. — Алексѣй Никол. *Поповъ*, смотритель — Алекс. Владим. *Ястржембскій*, помощники см-ля: Серг. Влазов. *Бъличенковъ*, Як. Григор. *Митозъ*, бухгалтеръ — Конст. Конст. *Крокау*.

Иркутская Михѣевская лечебница.

(Басеннская, с. д.).

Завѣдывающій — д-ръ Конст. Афан. *Давыдовъ*, 2-й врачъ — Леон. Сал. *Засманъ*; фельдш.: Л. Н. *Удимова*, А. Н. *Преловская*, М. В. *Сивцева*; зуб. врачъ — Н. П. *Луцкій*.

Иркутская Городская Медвѣдниковская больница для хрониковъ.

(Глазковское предмѣстье, телефонъ 829.)

Попечитель больницы—И. И. *Огладинъ*, директоръ—врачъ *Флоренсовъ*, смотритель—М. С. *Вашкировъ*; свящ.—Мих. *Владыкинъ*; фельдшера: *Ө. Х. Палевицъ*, В. А. *Дуньковъ*, конторщикъ—Д. Н. *Ушаковъ*, костеляшка—Е. Н. *Петрова*.

Иркутская Ивано-Матренинск. дѣтская больница.

(1 Иерусалимская, с. д., № 65, телеф. № 223.)

Директоръ и старшій врачъ—Никол. Авг. *Юргенсонъ*, ординаторы: Вѣра Мих. *Граберъ*, Ксенія Григор. *Русанова*, амбулаторный врачъ—Амаз. Иван *Осанджанянъ*, экономъ—Евген. Павл. *Триказовъ*, дѣлопр-ль—Ив. Осип. *Жуковъ*, фельдшерицы: Лея Пиковна *Селекторъ*, Ек. Ник. *Шалова*; надзирательница Е. И. *Сергеева*.

Иркутская Знаменская лечебница.

(Знаменская ул., д. № 21, тел. № 875.)

Завѣдывающій—врачъ Конст. Серг. *Вотинцевъ* и вр. не. об. врач.—Дина Исаев. *Шурманъ*, фельш.: В. Н. *Бобровниковъ* и Т. Г. *Давыденко*, Е. М. *Луцкая*.

Иркутская Нагорная амбулаторная лечебница.

(Большая Блиновская, № 92, телеф. № 360.)

Завѣд.—врачъ К. *Ө. Поповъ*, фельш.: М. И. *Виникъ* и Е. М. *Новицкая*.

Иркутская Глазковская лечебница и при ней родильный покой.

(Кругобайкальская, № 9.)

Завѣд.—врачъ С. Я. *Горништейнъ*, фельш.: Е. А. *Городецкая*, И. Ф. *Зуевъ* и *Савицкая* Е. В.

Тельминская богадѣльня для дряхлыхъ сс.-каторжныхъ Александровской центральной каторжной тюрьмы.

И. д. смотрителя—н. ч. М. А. *Большинскій*, фельдшеръ богадѣльни—н. ч. Н. *Николаевъ*.

Нижнеудинская гражданская больница.

Завѣдывающій—городовой врачъ ст. сов. Алекс. Валент. *Толвинскій*, смотритель—кол. рег. Яб. Севаст. *Пономаревъ* (Пономаревъ призванъ на дѣйствительную военную службу).

Киренская гражданская больница.

Смотритель больницы—п. ч. Алексѣй Гавр. *Беломатерный*.

М. Н. П.

Учебный Отдѣлъ при Управленіи Иркутскаго Генераль-Губернатора.

(Уг. Набережной п Юнкерск. пер., № 34).

Главн. инспек. училищъ Вост. Сибири д. с. с. Григор. Петр. *Василечко*, секретарь—кол. секр. Андр. Мих. *Мацкевичъ*, помощ. его—кол. асз. Викт. Иоак. *Титвинцевъ*

Дирекція народныхъ училищъ.

Директоръ—ст. сов. Ин. Мих. *Тихомировъ*, дѣлопроизводитель—вакансія.

Инспекторы народныхъ училищъ.

1 района—кол. сов. Владим. Дмитріев. *Бѣлишевъ*, 2 района—ст. сов. Кондрадъ Давид. *Горощеня*, 3 района—кол. сов. Вас. Вас. *Ионовъ*, 4 района—ст. сов. Левъ Андр. *Плющъ*, 5 района—вакансія, 6 района—кол. сов. Влад. Серг. *Бибиковъ*, 7 района—падв. сов. Ст. Вас. *Сидоровъ*, 8 района—п. ч. Сер. Павл. *Житниковъ*, 9 района—п. ч. Пав. Ник. *Пильшиновъ*.

Магнитно-метеорологическая обсерваторія.

(Русиновская, к. д., № 83).

Директоръ обсерваторіи—д. с. с. Аркад. Викт. *Вазисенскій*, пом. дир.—к. с. Владим. Болесл. *Шостаковичъ*, физикъ—к. с. Петръ Ил. *Елтышевъ*, инспекторъ станцій—к. с. Фед. Арсен. *Брянский*, завѣдыв. штормовыми предостереженіями—т. с. Конст. Пот. *Вышовъ*, завѣдыв. отдѣленіемъ съѣти станд.—т. с. Влад. Христоф.

Добровский, завѣдыв магнитнымъ отдѣленіемъ въ Зуф--бал. асе. Вас. Вас. *Ганьжевичъ*, письм. обсерв. — Вас. Евф. *Добротинъ*, наблюдатели: Клад. Афан. *Штротъ*, Анна Георг. *Грушевскии*, выплптели: Стеф. Анат. *Васильева*, Валер. Андр. *Воробьева*, Алевт. Ал. *Михайлова*. Пелаг. Георг. *Кузнецова*, механикъ по вольному найму — Ив. Мих. *Ананьевъ*.

Учебныя заведенія.

Иркутскій учительскій институтъ.

(Детевская ул., д. № 4, телеф. № 185).

Дир-рь — стат. сов. Павелъ Мих. *Тереховскій*; зак. — прот. о. Мих. *Овсейскій*; преп-ди: математики — н. ч. С. М. *Венедиктовъ*, исторіи и географіи — н. ч. *Шавринъ*, физики и естествовѣдѣнія — Н. Е. *Знаменскій*, русск. яз и слов. — кол. асе. Ал-дръ Мих. *Ремезовъ*, граф. искусство — кол. сов. Веев. Ив. *Камкинъ*, учительница новыхъ языковъ — баронесса М. А. *Розенъ*, учит. пѣнія и музыки — кол. асе. П. П. *Ноздрачевъ*, врачъ — колл. сов. П. И. *Федюковъ*, письмоводитель-бухгалтеръ — н. ч. І. Н. *Пластунъ*, учит. городского, при институтѣ, училища — н. ч. *Грачевъ* и н. ч. *Радзиевскій*.

Институтъ ИМПЕРАТОРА НИКОЛАЯ I-го (въ-домства учреждений ИМПЕРАТРИЦЫ МАРИИ).

(Набережная, соб. д.).

Начальница — вдова тайнаго сов. Анастас. Петр. *Моллеричевъ*; членъ совѣта по учебной части, инспекторъ классовъ — ст. сов. Аверк. Григ. *Ивановъ*; членъ совѣта по хозяйственной части — ст. сов. Григ. Мих. *Перовъ*; классныя дамы: Ал-дра Серг. *Якубовичъ*, Ольга Валент. *Мельницкая*, Екат. Петр. *Демтюжикина*, Эсфирь Францевна *Перренъ*, Юлія Серг. *Якубовичъ*, Ольга Петр. *Колланъ*, Соф. Инн. *Сидитова*, Валеска Яковл. *Розалинская*, Фелиція Люціан. *Робакля*, Марша Ал-др. *Данильчукъ*, Вѣра Никол. *Слапцова*, Евг. Серг. *Брюквина*, Екатер. Константин. *Гусикова*, Евг. Никол. *Борисоглыбская*, Мар. Карл. *Шлихтъ*, Мар. Юр. *Дзяковичъ*; законоучит. — свящ. Никол. Ал-др. *Пономаревъ*, преподаватели: с. сов. Ал-сѣй Харл. *Клименко*, ст. сов. Веніам. Теофан. *Поповъ*, в. асе. Мих. Никол. *Синицынъ*, Евг. Ив. *Треклина*, Елена Вас. *Москалева*, Зяповія Степ. *Черкашенина*, Марія Генрихов. *Вильмонъ*, Евгения Григ. *Городецкая* и Алекс. Ив. *Шлау*; врачъ — ст. сов. Пав.

Ник. *Шастинъ*, секрет. и бухгалт.—колл. секр. Петръ Иванов. *Фефеловъ*, экономъ и казнач.—кол. секр. Вяч. Владим. *Загорскій*.

Иркутское Промышленное училище.

(Тихвинская пл., с. д.).

Почетный попечитель—вакансія, тов. поп. Як. Гр. *Патунинскій*, почетные члены Попечительства: мануф.-сов. И. Н. *Бьлозеровъ* и дворянинъ В. П. *Сукачевъ*; директоръ—д. с. с. Антоний Вас. *Шангинъ*; исп. об. инспектора—заслуженный преподаватель д. с. т. Сем. Тим. *Власенко*; законоучитель—прот. Фед. Фед. *Вьрно-муровъ*, заслуженный преподаватель—с. с. Мих. Канугов. *Сул-и-новскій*; преподаватели: канд. естест. наукъ Н. Н. *Шелестовъ*, инж.-мех. Н. А. *Кудрявцевъ*, засл. прен. ст. сов. Пав. Карлов. *Виль-монъ*, канд. бог. Нилъ Петр. *Пятницкій*, домашн. уч-ца нѣмец. яз. Эля Карл. *Ремэй*, учитель нѣмецкаго языка А. Э. *Бернар-дэлли*, инж.-мех. Н. Н. *Горбачевъ*, инж.-мех. В. К. *Лисскій*, канд. матем. наукъ Ник. Юс. *Жуковъ*, канд. б. в. Павл. Ст. *Померанцевъ*, кеендзъ Юсифъ *Вержебицкій*, инж.-мех. Эр. Аф. *Смирновъ*, шт.-кап. Мих. Гр. *Тарновскій*; надзиратели: с. с. Ал-дръ Ал-сѣев. *Ермолаевъ*, колл. рег. Арсен. Ник. *Самсоновъ* и колл. рег. Вас. Ив. *Дипининъ*, исп. об. училищнаго врача—с. с. Вас. Павл. *Никитенко*; за письмоводителя и бухгалтера—н. ч. П. Г. *Пономаревъ*.

Иркутская мужская гимназія.

(Уголь, Амурской и Басинской ул., соб. д.).

Почетный попечитель гимназія—вакансія, директоръ гимназія—д. с. с. Конст. Викент. *Александровичъ*, инспекторъ гимназія—ст. сов. Як. Ал. *Корейша* (онъ же преподаватель исторіи и латинскаго языка), законоучителя: прот. о. Ишт. Инн. *Половъ*, священ. о. Никол. Ал. *Пономаревъ*; штатные преподаватели: русскаго яз.—ст. сов. Аркад. Ив. *Спасскій*, надв. сов. Конст. Як. *Ермолаенко* и состоящій въ VIII кл. Левъ Георг. *Мисаиловичъ*, древнихъ языковъ: надв. сов. Евг. Вяч. *Блокъ*, ст. сов. Ник. Ив. Никольскій и состоящій въ VIII классѣ Ник. Ник. *Одинцевъ*; математики: ст. сов. Дим. Зах. *Вьлжинъ*, состоящій въ VIII классѣ Алекс. Ник. *Буевскій*, состоящій въ VIII классѣ Вас. Вас. *Жуковскій*, состоящій въ VIII кл. Серг. Мих. *Венедиктовъ*; нѣмецкаго языка—ст. сов. Фед. Карл. *Якобъ*; исторіи и географіи—надв. сов. Бор. Георг. *Куба-ловъ*, состоящій въ VIII классѣ Петръ Павл. *Лебедевъ*; природовѣдѣнія: состоящій въ VIII классѣ Евг. Ник. *Козловъ*; воспитатели пансіона: состоящій въ VIII классѣ Ник. Сем. *Шадринъ* и состоящій въ VIII классѣ Флоръ Прокон. *Кокшунинъ*; врачъ гимназія—Григ. Исаев. *Патунинскій*; письмоводитель-бухгалтеръ—губ. сек.

Мих. Афан. *Гуднинъ*, экономъ гимназій кол. рег. Мих. Гер. *Черепановъ*, служащій по найму: законоучитель—свящ. о. Ал. Сем. *Писаревъ*, законоучитель лютеранскаго вѣроисповѣданія—Вольд. Георг. *Сиббуль* и римско-католическаго—кеендзъ Юс. *Верѣбницкій*, русскаго языка—надв. сов. Вас. Петр. *Старостинъ*, физикъ—Давидъ Як. *Рейсбаумъ*, нѣмецкаго языка Гуго Карл. *Бендлинъ* и Ад. Эрнест. *Бернардсели*, французскаго языка: Петръ Юліанов. *Жандро*, Мар. Ив. *Ароншильдъ* и Елена Ив. *Петрова*, законовѣдѣнія: кол. асс. Серг. Ив. *Тужилкинъ*, географіи—Илл. Руфим. *Пророковъ*, рисованія—надв. сов. Всевол. Ив. *Камкинъ*; учителя гимнастики: надв. сов. Вас. Вас. *Гончаровъ* и Ник. Ник. *Студзинскій*, учитель музыки Юс. Мих. *Оконскій*; помощники классныхъ наставниковъ: над. сов. Ив. Кяр. *Андреевъ* (онъ же учитель пѣнія) и состоящій въ X классѣ Серг. Адриан. *Инжигринъ*.

Иркутское коммерческое училище.

(Почтамтская ул., д. Флеера, №№ 18—20).

Почетн. попечит.—пот. поч. гражд. Влад. Мих. *Посолинъ*: попеч. совѣтъ: пред. пот. поч. гражд. Болесл. Петр. *Шостаковичъ*, секр.—помощн. наблюдателя училища и ч. Адрианъ Семен. *Фаддеевъ*; члены: непр. членъ—директоръ училища надв. сов. Илья Мих. *Калозъ*; по избранію Иркутской городской думы: пот. поч. гражд. Болесл. Петр. *Шостаковичъ*, пот. поч. гражд. Влад. Мих. *Посолинъ*; по избранію Иркутскаго купеческаго общества: пот. поч. гражд. Як. Григ. *Патушинскій* и купецъ 1-й гильд. Зинов. Юс. *Полуць*; по избранію педагогическаго комитета: законоуч. свящ. Конст. Вас. *Даниловъ* и преподаватель кол. сов. Кон. Кон. *Черныковъ*. Директоръ училища—над. сов. Илья Мих. *Калозъ*; преподаватели, соизощіе на государственной службѣ: свящ. о. Конст. Вас. *Даниловъ*—по Закону Божію, Ал. Як. *Гончаровъ*—по физикѣ и товаровѣдѣнію, М-р. Генр. *Пышкова*—по французскому языку и Амад. Мартын. *Эбюсъ*—по нѣмецкому; преподаватели по вольному найму: свящ. о. Ал. Алексѣв. *Надеждинъ*—по Закону Божію, Степ. Ив. *Восатниковъ*—по пѣнію, Анна Ганс. *Зеге*—по нѣмецкому яз., Пав. Вас. *Эцерианъ*—по политич. экѳноміи и законовѣдѣнію, Из. Лавр. *Копыловъ*—по рисованію и черченію, Вл. Мих. *Кубинскъ*—по геометріи и алгебрѣ, Викт. Мих. *Михайловъ*—по русскому яз., Ал. Нег. *Петровъ*—по естествовѣдѣнію, Мар. Сем. *Серебренникова* и Рост. Ал. *Стретовичъ-Маленевскій*—по русскому азыку и исторіи, Серг. Вас. *Стрѣльцовъ*—по бухгалтеріи, коммерческой ариѳметикѣ и коммерческой географіи, Ал. Влад. *Тихомировъ*—по химіи и физикѣ, Ник. Озин. *Толокинскій*—по ариѳметикѣ, Кон. Кон. *Черниковъ*—по географіи, Ник. Прок. *Шульгинъ*—по каллиграфіи, Абр. Бор. *Эренбургъ*—по геометріи, тригонометріи и алгебрѣ и Адр. Сем. *Фаддеевъ*—по ариѳметикѣ; секретаремъ пе-

дагогическаго комитета Вик. Мих. *Михайловъ*; испол. обязан. наблюдателя—Вик. Мих. *Михайловъ*, испол. обязан. помощи наблюдателей: Рост. Ал. *Стретовичъ-Меленевскій*, Серг. Вас. *Стрѣлковъ*, Ник. Прок. *Шульгинъ* и Адр. Семен. *Фаддеевъ*; библиотечаръ училища Конст. Конст. *Черняковъ*; письмоводитель—Адр. Сем. *Фаддеевъ* и помощ. письмоводит. Домн. Георг. *Фаддеева*.

Учительская семинарія.

(Знаменское предм., Якутская ул., с. д.).

Почетный попечитель—вакансія, директоръ—ст. сов. Мих. Дим. *Цобьдинскій*; наставники: прот. Мих. Виктор. *Сизой*, колл. сов. Мих. Ив. *Лихнеръ*, надв. сов. Вас. Петр. *Старостинъ*, Ал-дръ Петр. *Петровъ*, Ник. Ив. *Скуратовъ*; учит. графич. иск.—н. ч. Ал-сѣй Кириан. *Рудаевъ*; уч. муз.—Анан. Данил. *Шевцовъ*, врачъ—вакансія; уч. начальной школы: губ. секр. Алекс. Ив. *Долгоруковъ*, губ. секр. Георг. Грнг. *Шергинъ*, и. д. эконома—Ник. Степ. *Байбаринъ*.

Духовная семинарія.

(Успенская пл., с. д.).

Ректоръ—архимандритъ *Софроній*, инспекторъ—Мих. Вас. *Одинцовъ*, пом. инспектора—Сер. Вас. *Палевичъ*; преподаватели: протоіер. Іоаннъ Ник. *Дроздовъ*, Іером. *Герасій*, Конст. Ив. *Денисовъ*, Апат. Мпх. *Мышкинъ*, Ал-сѣй Плак. *Демьяновичъ*, Мих. Θεод. *Бѣляевъ-Сергіевъ*, Арк. Конст. *Троицкій*, Ал-дръ Вас. *Никольскій*, Ив. Сем. *Цивцивадзе*, свящ. Іоаннъ *Часоводовъ*, Ипп. Петр. *Райскій*, Никол. Никит. *Петровъ* (онъ же врачъ), протоіер. Васил. *Флоренсовъ*, поруч. *Лебедевъ*, Всев. Ив. *Калитинъ*, эконома—діаконъ Вас. *Суммишевскій*, фельдшеръ—Ал-дръ *Поляковъ*.

Образцовая школа при семинаріи.

(Казацья, с. д.).

Закон. и учит.—свящ. Вл. Георг. *Рякосливскій*.

1-я Женская гимназія И. С. Хамипова.

(Уг. Ланинской и Дворянской, с. д.).

Попечительница—супр. Иркут. ген.-губерн. Марія Вик. *Князева*; председатель попечительнаго совѣта—Я. Г. *Патрушинскій*; члены попеч. сов.: супр. Иркут. губернатора С. Б. *Юганъ*, Л. Г. *Ричская-Корсакова*, П. И. *Федоровъ*, Н. П. *Огладинъ*, Н. І. *Бойковъ*, С. В. *Захаровъ*, К. П. *Турицинъ*, М. С. *Справинскій*, Н. П. *Курбатовъ*,

Л. И. Марколия; предсѣд. педагогич. сов.—В. Л. Теремецъ; начальница гимназій—П. В. Игнаціусъ; законоучители: прот. Д. Н. Гагаринъ, свящ. В. Г. Корниковъ; преподаватели: М. Θ. Бѣляевъ-Сергіевъ, М. И. Лигнеръ, В. Л. Погодинъ, Г. Θ. Ветоновъ, Н. И. Скуратовъ, А. А. Богатыревъ, М. Я. Минчиковскій, Н. Р. Пророковъ, П. С. Померанцевъ, А. И. Шавринъ, А. Х. Клименко, В. И. Камкинъ; преподавательницы: М. П. Шергина, М. И. Бѣлкина, Е. В. Дубровская, Е. В. Могилева, В. Н. Шулепникова, Е. Θ. Нерике, Н. В. Махотина, Ю. Я. Вербицкая, А. И. Шлау, А. Я. Гусакова, Е. Л. Бобылева, Е. П. Браунъ, баронесса М. А. Розенъ, М. I. Таубворцель, Л. Ф. Раевская; воспитательницы: Е. И. Зеденизова, Е. А. Цѣгановская, А. И. Дрейзинъ, Θ. М. Очередица, С. Н. Тилинина, А. П. Быхацкая, А. М. Копылова, Е. Я. Сущинская, Л. Я. Стучкова, М. А. Куржумова, М. И. Кижина, Н. А. Кругликова, М. А. Быхацкая, Т. Г. Кузнецова; женщинна-врачъ—Е. Д. Гагарина; зубной врачъ—Е. И. Люблиова.

2-я жепская гимназія И. С. Хаминова.

(Большая Трапезниковская, с. д.).

Попечительнаго совѣта: предсѣдатель—Гр. Ив. Русановъ; члены: П. Я. Собокаревъ, С. Е. Замятинъ; Н. И. Дудинскій, И. П. Михайловскій, Н. Д. Жарникова, Яковъ Ефрем. Метелевъ; начальница—Екат. Мих. Шулепникова; предсѣдатель педаг. совѣта—В. Л. Теремецъ; законоучители священники: о. Прок. Егор. Копыловъ, о. Ѳед. Ѳед. Върномудровъ; воспитательницы: Сераф. Ив. Бернгардъ, Анна Степ. Весникова, Люб. Ник. Дмитриева, Агнія Петр. Тереловская, М. В. Бородкина, Анна Ник. Сапожникова, Н. М. Оивейская, Θ. И. Полузина, М. В. Отрънко, Мар. Вас. Донская, С. Д. Новакова, женщинна-врачъ—Вѣра Григор. Зисманъ; учителя: Екат. Григ. Балашио, Р. И. Васильева, Евд. Лаврент. Бобылева, Фрида Карл. Мейнертъ, Ал-дръ Мих. Ремизовъ, Ел. Ник. Шведова, Денисова, Алекс. Алекс. Богатыревъ, Алекс. Кир. Рудаевъ, К. В. Миталь, И. Р. Пророковъ, С. Н. Бушуева, А. А. Бувескій, Е. П. Браунъ, О. Л. Пятужова, Гр. Θ. Вѣтоновъ, А. В. Савицкій, М. М. Холодковскій, А. И. Падчина, Ж. К. Сальмановичъ.

Женская гимназія Григорьевой.

(Пестеревская, д. Порогова).

Начальница-учредительн.—Анна Мих. Григорьева, законоучит.—свящ. Вас. Ник. Флоренсовъ, 1-й законоуч.—свящ. о. Мих. Копыловъ, препод-ли: матем.—Алекс. Влад. Тихомировъ, тоже—Алек. Окт. Блажесевичъ, словесн.—Прокоч. Андр. Солдатовъ, рисов.—Ив.

Лавр. *Копыловъ*, пѣнія—Алексѣй Фил. *Хитровъ*, рус. яз.—Аполин. Конст. *Солдатова*, рус. яз. и ариѳ.—Екат. Лук. *Говригина*, нѣм. яз.—Елиз. Эдуард. *Понтовичъ* и *Райская*, фр. яз.—т-ше *Мосенъ*, исторіи—М. К. *Одинцова*, препода-цы: приг. кл.—Ал. Тр. *Смирнова*, Л. Н. *Эльбакьянцъ*, преп. рисованія—Ив. Павл. *Козьминъ*, клас. надз. Matr. Ст. *Дмитріева*, препод. франц. яз. Яд. Ад. *Осинская*: классныя дамы: Елиз. Викт. *Бородкина* и Вѣра Гавр. (секретарь) *Могилева*; женщина врачъ, преподав. гигиены въ VIII кл.—*Гагарина*.

Женская гимназія В. С. Некрасовой.

(Уг. Толкучей и Б.-Трапезниковской, д. Дубникова).

Начальн. гимназіи, она же предсд. русскаго яз. въ 1 и 2-мъ нор. классахъ—В. С. *Некрасова*, законоуч. пригот., 1-го норм., 1-го пар., 2-го нор., 2-го пар., 3-го норм., 4-го норм., 4-го пар. клас. и V кл. от. Аркадій *Алякринскій*, воспит. 1-го пар., 2-го норм. кл., библиот. и секретарь—М. Б. *Березовская*, препод. ариѳ. въ 1-мъ, 2-мъ, 3-мъ и 4-мъ пар. класе. и чистописанія въ 1-мъ норм., 1-мъ пар., 2-мъ норм. и 2-мъ пар. кл.—А. К. *Власова*, препод. ариѳ. въ 1-мъ, 2-мъ, 3-мъ и 4-мъ нор. класе. и воспитат. V-го класса—Е. П. *Волкова*, воспитат. 3-го норм. кл.—Л. Н. *Дьячкова*, преподават. естеств. исторіи въ 1 н., 1 п., во 2-мъ норм., 2-мъ пар., 3-мъ норм., 3-мъ пар., 4-мъ пар. и 5-мъ класе.—В. А. *Дьячкова*, законоучит. 6-го, 7-го и 8 кл.—о. Васплій *Корняковъ*, препод. географіи въ 4-мъ норм., 4-мъ пар., 5-мъ, 6-мъ и 7-мъ класе.—А. Ф. *Кутасъ*, препод. геогр. въ 1-мъ норм., 1-мъ пар. кл. и исторіи въ 3-мъ норм. и 3-мъ пар. класе.—В. А. *Лятосковичъ*, препод. слов. въ 8-мъ кл.—А. М. *Мышкинъ*, препод. математ. въ 5-мъ класе.—К. З. *Некрасовъ*, препод. француз. яз. во всѣхъ класе.—Я. А. *Осинская*, препод. нѣм. яз. въ 1-мъ, 2-мъ, 5-мъ, 6-мъ и 7-мъ кл.—Е. Э. *Понтовичъ*, препод. нѣм. яз. въ 3-мъ и 4-мъ кл.—Д. Б. *Райская*, препод. пѣнія во всѣхъ класе.—И. П. *Райскій*, препод. русск. яз. въ 1-мъ пар., 2-мъ пар., 3-мъ пар., 4-мъ пар. и 3-мъ нор. кл-хъ—М. А. *Орлова*, препод. математ. въ 6-мъ и 7-мъ кл-хъ—Н. А. *Щукинъ*, препод. руковод. во всѣхъ классахъ—Е. Н. *Феоктистова*, препод. рисованія 1-мъ нор. 2-мъ пар., IV п. и 6 кл.—М. *Бабановская*, воспитательн. I н. кл.—С. Б. *Березовская*, воспит. II п. кл.—Ф. А. *Крюкова*, препод. матем. въ IV п. и IV п. кл.—П. П. *Мякинъ*, препод. химіи въ V кл., минералогіи въ VI кл., физики въ VI и VII кл. и космографіи въ VII кл.—М. М. *Холодковскій*, препод. гимнастики во всѣхъ кл.—О. Л. *Циммерманъ*, врачъ гимназіи—М. Ю. *Коложолова*. Преп. пригот. кл.: В. В. *Дьячкова*, преподав. словесности въ V, VI, VII кл., исторіи въ V, VI, VII кл., психологіи въ VII кл. и русскаго яз. въ V кл.—П. С. *Кошкинова*; преподавательница русскаго яз. въ IV н. кл. и геогра-

фин во II норм., II пар.; III норм. и III пар. кл-хъ—М. Э. *Бетнова*; преподаватель исторіи въ IV нор. и IV пар. кл-хъ—Г. Э. *Бетновъ*; препод. рисованія въ приг., I пар., II норм., III норм., III пар., IV пар. и V кл.—П. И. *Козьминъ*; воспитательница III пар. кл.—А. В. *Агафонова*; препод. русскаго яз. и методики русскаго яз. въ VIII кл.—В. Л. *Теремецъ*, преподаватель ариѳметики и мет. ариѳмет. въ VIII кл.—А. А. *Богатыревъ*, препод. математики въ VIII кл.—В. В. *Жуковский*, преподаватель педагогики въ VIII кл.—В. П. *Старостинъ*, преподаватель гигиены въ VIII кл.—П. И. *Мальковскій*.

Женское училище духовнаго вѣдомства.

(Рем. слоб., Знам. ул., с. д., № 40).

Начальница училища—К. И. *Левицкая*, инспекторъ классовъ и законоучит. — свящ. М. Э. *Околовичъ*; воспитательницы: А. А. *Алякринская*, С. К. *Попова*, Р. П. *Волочнева*, П. Г. *Реполовская*, Е. М. *Благосклонова*, В. А. *Сидоровская*; помощн. воспитательницъ: З. И. *Немоловская*, А. И. *Преловская* и Е. Э. *Околовичъ*; преподаватели: В. И. *Субботинъ*, В. И. *Лисневскій*, Н. В. *Маготина*; учитель пѣнія—И. П. *Райскій*; учительницы: Н. Н. *Румянцова*, Ю. С. *Якубовичъ*, В. Д. *Молокова*, М. В. *Шуцлова*; врачъ—К. А. *Заорскій*; наставница по хозяйств. части—М. П. *Можжарова*; лазаретная надзирательница—Г. А. *Орлова*; н. об. смотрителя дома—П. А. *Абалевичъ*.

Иркутское духовное мужское училище.

(Уголь Набережной и Ланинской, соб. д.).

Смотритель—свящ. о. Никол. *Часоводовъ*, помощн. смотр.—Ал. Сав. *Рогозинскій*, преподаватели: Прок. Прок. *Язловскій*, Дм. Мих. *Хрусталецъ*, Дм. Ник. *Дурницынъ*, П. Э. *Котовъ*, Е. Г. *Саковичъ*, С. Г. *Зарубинъ*, Ив. Мих. *Погадаевъ*, надзиратели: св. Петръ Евг. *Знаменскій*, П. А. *Варцевъ*; врачъ—Пав. Ив. *Федоровъ*; экономъ—діаконъ А. *Литвинцевъ*; поч. блюст. Л. И. *Переваловъ*; церк. стар.—В. И. *Винтовкинъ*.

Церковно-учительская семинарія

Завѣдывающій—архимандритъ *Іоаннъ*; преподаватели: по исторіи и географіи—А. И. *Виноградовъ*, по словесности—Э. А. *Шушковскій*, по математикѣ и естествозн.—А. А. *Алякринскій*, по пѣнію—М. Н. *Поповъ*; врачъ—Н. Н. *Петровъ*.

Двухклассная образцовая при церковно-учит. семинаріи школа.

Законоучители: свящ. Ин. *Милетинскій* и М. Н. *Поповъ*;
учит. — вакансія.

Иркутское первое высшее начальное ИМПЕРА- ТОРА АЛЕКСАНДРА III училище.

(Уг. Большой и Благовѣщенской, соб. д.).

Завѣдыв. училищ.—Ал-дръ Георг. *Гладышевъ*; законоучит. —
свящ. Григ. Арсен. *Левагинъ*; учителя: Ант. Θεод. *Кутасъ*, Вас.
Тих. *Егорушкинъ*, Ник. Мих. *Романовъ*, Леон. Домет. *Чагинъ*;
Вас. Яковл. *Рапацкій*, Ал-дръ Амос. *Черемныхъ*, врачъ—колл.
сов. Анан. Θεод. *Красиковъ*; преп-ль физ. упражн.—подпор. Мих.
Степ. *Демуршевскій*; преп-ль пѣнія —Ал-дръ Григ. *Волгачъ*; уч-ль
ручного труда—Θеод. Адриан. *Галковъ*.

Иркутское второе высшее начальное училище.

(Уг. Большой и Амурской, с. д.).

Инспекторъ —Пав. Тимоф. *Китенко*, законоуч.: свящ. о. Іоаннъ
Агаионовъ и свящ. о. Іоаннъ *Амвросовъ*; учителя: надв. сов. Никол.
Θед. *Федоровъ*, вакансія, кол. асс. Прок. Андр. *Ганжара*, А. Ц.
Зоревъ, П. А. *Шономаревъ*, И. Я. *Котляръ*; учит. пом.: губ. секр.
Д. П. *Маньковъ*; учит. граф. искусства—Сем. Северьян. *Скарня-*
ковъ; врачъ—Пав. Петр. *Москвитинъ*; учитель гимнастики—поруц.
Воротниковъ; уч. бухгалтеріи—А. А. *Черемныхъ*.

Почтово-телеграфная школа.

(Георгиевскій пер., д. Шинупова).

Завѣдывающій—кол. асс. Мечисл. Мих. *Жилинскій*; препода-
ватели: ст. сов. Пав. Кар. *Вильямонъ*, инж.-элект. колл. секр.
Мих. Евгеньев. *Мяжковъ*; младш. мех.—губ. секр. Лоть Петр. *Бу-*
ляевъ; старш. мех.: губ. секр. Карл. Андр. *Драммъ*, надв. сов.
Петръ Ив. *Ильменевъ*, Люція Феликс. *Разевская*.

Горное училище.

(Тихвинская пл., с. д.).

Управляющій—с. с. горн. инж. Владим. Ив. *Тихомировъ*;
преподаватели: законоучит.—прот. о. Θ. *Верномудровъ*, А. Л. *Лаб-*

зинъ, М. М. Холодковскій; Д. С. Пеперджи, К. Θ. Егоровъ, В. Т. Егорушкинъ, В. П. Селивановъ, П. В. Соколовъ, В. В. Ганькевичъ, В. С. Пахъ, П. М. Чешковъ.

Акушерско-фельдшерская школа.

(Троицкая, соб. домъ).

Директоръ школы—докторъ медиц. Бор. Игнат. *Кауфманъ*; надзир-ца—женщ. врачъ Анна Сем. *Ковригина*; законоуч.—свящ. Инн. Ив. *Писаревъ*; препод. ли: докт. мед. Никол. Мих. *Архангельскій*, Георг. Георг. *Нейбертъ*; врачи: ст. сов. Пав. Никол. *Шастинъ*, Григ. Исаев. *Патушинскій*, Як. Энох. *Брегель*, Зах. Григ. *Франкъ-Каменецкій*, Пав. Ив. *Федоровъ*, О. И. *Бронштейнъ*, Апол. Инн. *Казанцевъ*; преподаватели: городж. 5-тикласс. училища Н. М. *Романовъ*, женск. гимназ. Союза Русс. Нар.—подполк. А. Ю. *Дмитриевъ* и провизоръ—Мих. Влад. *Ястружескій*.

Училище для слѣпыхъ дѣтей имени И. С. Хаминова.

(Уг. Троицкой и Базилевской, с. д.).

Преде. педаг. совѣта—попечитель Як. Сем. *Коларовъ*; завѣдывающая—Олимп. Яковл. *Виноградова*; членъ пед. сов.—с. с. С. Ф. *Баторевичъ*, законоуч.—свящ. Ник. Григ. *Шергинъ*, учит.—Над. Ал-сѣев. *Лосъ*, Ал-дръ Ал-др. *Виноградовъ*, С. К. *Протасова* (уч. руковод.) и Г. Н. *Корнаковъ* (уч. пѣнія), помѣщи. учителя и регентъ хора Н. П. *Волковъ* (слѣпой), учителя ремеселъ—Э. Р. *Покржишницкій*, И. Д. *Шевцовъ*.

Ремесленно-воспитательное заведеніе имени П. П. Трапезникова.

(Знаменское предмѣстье, Якутская, № 10—2, с. д.).

Старшій попечитель—вакансія, младш. попечители: Н. Н. *Донской* и В. Г. *Горьловъ*, почетный членъ попечит. сов.—д. с. с. А. В. *Шангинъ*, членъ попеч. сов. отъ правит.—А. А. *Горбуновъ*, директоръ заведенія—к. азе. Ив. Алекс. *Якимовъ*, исп. об. инспектора—п. с. Ал-дръ Ив. *Журавлевъ*, законоучитель и секретарь педагогич. сов.—свящ. Г. С. *Агафоновъ*, преподаватель—Серг. Гр. *Зарубинъ*, преподаватель—А. В. *Янчуковскій*, воспитатель—и. сов. Н. Д. *Медунинъ*, воспитатель и преподаватель—В. А. *Семидаловъ*, тоже—Н. Н. *Глаголевъ*, тоже—И. А. *Татаренко*, воспитатель—тит. с. И. И. *Быковъ*, воспитатель—Н. П. *Палладинъ*, врачъ—тит. с. А. Θ. *Половъ*, фельдшеръ—И. Θ. *Мальцевъ*, писмоводитель—Н. Г. *Волковъ*, экономъ—Н. П. *Петровъ*, руководитель работъ—П. М. *Николаевъ*, тоже—Д. П. *Наймушинъ*, преподаватель ручного труда—В. С. *Семеновъ*, тоже—И. Н. *Егоровъ*.

Сиропитательный домъ Елисаветы Медвѣдниковой.

(Преображенская ул., соб. домъ).

Смотрительница -- Алевт. Андр. Писарева, воспитательницы: Соф. Никол. Гербетъ, Ал-дра Вас. Орлова, Нина Ив. Боложенская, Екат. Мих. Кожина, Ел. Гавриил. Гладышева, Олимпи. Вас. Воробьева, Валент. Як. Желѣзничкова, Евдок. Павл. Попова, Клавд. Льв. Левицкая, Марія Виссар. Емельянова, Капит. Патрик. Громова, Натал. Алексе. Кузнецова, Анна Вас. Суворова, Ал-дра Сем. Малышъ, Екат. Вас. Пишуткина, Ал-дра Антон. Печора, помощн. надзирательницъ: Аппа Георг. Жульева, Феокт. Серг. Шимцина, Вириная Алексе. Блаженская; докторъ—Анан. Фед. Краснѣвъ; зуб. врачъ—Ел. Конст. Бурдакова-Писарева; экономъ—Фед. Ини. Наваскинъ; преподаватели: протоіерей о. Феодоръ Върномудровъ, Алевт. Андр. Писарева, Ольга Алексе. Циммерманъ, Мар. Алексе. Данилина, Клавд. Петр. Дьяконова, Зинаида Абр. Левковичъ, Алиса Фридр. Герценъ, Вѣра Аполл. Дьячкова, Всевол. Ив. Каминъ, Екат. Алексе. Соловьева, Иннол. Петр. Райскій, Мар. Антон. Ципперъ, Соф. Мих. Грудзинская; воспитательницы: Евд. Серг. Федорова, Тат. Алексе. Киришева, Ал. Георг. Янушевичъ; преподавательницы: Ал. Серг. Михайлова, Ал. Афан. Концевичъ, Анна Флег. Витковская.

Одноклассныя приходскія училища.

Воскресенское м. (Амурская, с. д.): почетн. блюститель--вакансія, законоуч.—протод. Ник. Ивановъ, учит.—Екат. Серг. Якубовичъ.

Крестовоздвиженское м. (Амурская, с. д.): почетный блюститель—Вас. Діомид. Салсоновъ, законоучит.—протод. Ник. Ивановъ, уч.: Вар. Дмитр. Космозерская, Вар. Вас. Кожукина.

Глазковское 2-хлассное (Глазковское предм., Поитонная, с. д.): почетный бл.--Вас. Ник. Богдиновъ, законоуч.—свящ. Ив. Ив. Титовъ, уч.: г. с. С. А. Головщикова, Г. В. Космаговъ, Ф. И. Бахиревъ, С. М. Мелентьевъ, Л. К. Карновъ и и. д. уч-цы—А. П. Шимаковская.

Глазковское одноклассное Ломоносовское: почетн. бл. -- П. Д. Шварцъ, завѣд.—Н. П. Волощневъ, законоуч.—прот. М. Копыловъ, уч-цы: Вѣра Ник. Щедрина и Ан. Аф. Гудина.

Знаменское (Знаменск. предм., Мальшевск. пер., с. д.): почетн. блюст.—А. И. Гурдерина, законоуч.--свящ. Иннок. Андр. Виноградовъ, уч.: Ранса Ал-сѣв. Яновская, Мар. Ник. Яновская и Т. А. Семидолова.

Кладищевское (Мяснорядская, с. д.): почетн. бл.—Алекс. Мих. *Сибиряковъ*, закон—свящ. Петръ Евг. *Знаменскій*; въ муж.: г. секр. Ив. Мих. *Погадаевъ*, Вѣра Ив. *Треклина* и Людм. Инн. *Прейнъ*; въ жен.: поч. бл-ца въ жен. уч.—Анна Михайл. *Сибирякова*, учит.: Ольга Инк. *Маянская*, Валент. Ив. *Погадаева* и Анна Л. *Григорова*.

Троицко-Кладищевское (Мыльниковск. и Амурск., д. № 23/28): поч. бл.—Н. И. *Равевскій*, закон.—свящ. Мих. Степ. *Владыкинъ*, завѣд.—В. К. *Глазковъ*, уч-цы: Мар. Ив. *Пазолова*, Мар. Плат. *Быкова*, Мар. Ив. *Бердникова* и К. Θ. *Бобровская*.

Преображенское (Матрешинская, д. № 20): поч. бл.—И. Д. *Каловъ*, закон.—свящ. Ал-дръ Сем. *Писаревъ*, зав. уч.—г. с. Д. К. *Мацкевичъ*, п. д. учит-ля В. Т. *Кирьяновъ*, уч.—Сус. Хар. *Петелина*.

Успенское м. (Казачья, с. д): бл.—вакансія, законоуч.—свящ. Н. *Дебрскій*, уч.—г. с. Ив. Фед. *Бялоусовъ*, учительницы: С. Ф. *Огнеса* и С. И. *Орлова*.

Ремесленно-Слободскія (Ремесл. сл., Знаменская, с. д): поч. бл.—С. Г. *Курбатова*, закон—свящ. Инн. *Писаревъ*, завѣд.—г. с. Фил. Мих. *Городенковъ*; учит.—Н. Н. *Положинскій*; уч-цы: Авг. Мих. *Лаврентьева* и Над. Вас. *Елшчева*, въ параллел.—Софья Конст. *Литвинцева*.

Нагорное (Русиновская, с. д): поч. бл.—М. С. *Стравинскій* и А. В. *Трапезникова*; закон.—прот. Петръ *Гриловъ*; завѣд. А. В. *Желевичъ*; уч-цы: Т. *Сергьева* и Вѣра Петр. *Ткачева*.

Пономаревское 1-е (уг. Звѣревск. и Арсенальской, с. д.): поч. бл.—вакансія, закон.—свящ. Мих. Инн. *Шастинъ*; уч.: въ муж.—Фед. Адр. *Галковъ*, въ жен.—Ольга Фед. *Шеметова*.

Пономаревское 2-е (Знаменск. предм., Якутская, с. д.): поч. бл.—вакансія, законоучитель—свящ. Инн. Андр. *Виноградъ*; завѣд.—г. с. Инн. Ал. *Михайловъ*; уч.: М. П. *Комаровъ*, Елена Петр. *Воротникова*, А. В. *Григорьева*, Н. Д. *Хреbtовскій*, Е. Л. *Сергьева*.

Пономаревское 3-е (2-я Иерусалимская, с. д.): поч. бл.—Θ. Θ. *Юргелевичъ*, завѣд. уч.—П. А. *Чебаевскій*, закон.—свящ. Мих. Инн. *Шастинъ*, учительницы: Л. Θ. *Шастина* и Х. А. *Михайлова*.

Пушкинское (1-я Иерусалимская, с. д.): почетн. бл.—С. П. *Родионовъ* и Г. Н. *Пайсовъ*, закон.—свящ. Мих. Инн. *Шастинъ*, уч.—Варвара Кузм. *Петрова* и Александр. Григ. *Добронравова*, В. И. *Власова* и Н. И. *Бялоусова*.

Иркутское Казачье (Шалашниковск. ул., д. № 26) (смѣшанное) начальное: почетн. бл.—казаць Ал-дръ Петр. *Могилевъ*, законоуч.—вакансія, уч-ца—Маргарита Ив. *Кислянская*.

Уч. Общ. приказчиковъ (Пестеревская ул., д. Самсонова): поч. бл.—С. Е. *Шинкинъ*, закон.—свящ. И. И. *Писаревъ*, учт.—М. А. *Шабанова*.

Училище пріюта генерала Кондратенко (4-я Иерусалимск., д. Лиемана). попечительница Н. И. *Звертъ*, законоуч.—свящ. Ник. *Половъ-Кожутикъ*, учт.—Е. *Павлова*.

Училище пріюта арестантскихъ дѣтей (Жандармская, с. д.): смотр. пріюта—Параск. Федоровна *Тейценбергъ*, законоуч.—свящ. Ал-дръ Сем. *Писаревъ*, учт.—Ант. Алекс. *Овсейчукъ*.

Училище при Владимірскомъ дѣтскомъ пріютѣ (1-я Иерусалимская ул., с. д.): попечительница—Мар. Ив. *Шангина*, зак.—свящ. Никол. Павл. *Добрскій*, учителя.—Ал-дра Иван. *Коновалова*.

Училище имени Перетолчина (5 Иерус., соб. домъ): поч. бл.—С. П. *Перетолчинъ*, законоучитель—свящ. о. С. П. *Телятьевъ*, завѣдыв. учителя—Я. С. *Колодезниковъ*, уч-цы: Г. И. *Константинова* и Марія Фед. *Коровина*.

Имени святителя Иннокентія (2-я Иерусалимск. ул.): закон.—свящ. Н. П. *Добрскій*, поч. бл.—И. Д. *Каловъ*, зав.—И. И. *Шестинъ*, уч.—Мар. Конст. *Поринева*.

Иркутское двухклассное желѣзнодорожное (Глазково, Понтоновая ул., д. № 2/5): поч. блюст.—А. Ф. *Киселевъ*, законоуч.: свящ. Г. Г. *Титовъ*, свящ. Д. Г. *Трехсвятскій*, завѣд.—И. В. *Буреникъ*, уч: З. И. *Калогова*, М. Я. *Акимова*, В. А. *Коровинъ*, Р. А. *Стеценко*, Муза Алекс. *Солтышева*, Е. П. *Ушакова*, П. Е. *Григорьевъ*, П. Ф. *Ушаковъ*, уч. руковод.—А. М. *Зорева*.

Иркутское начальн. училище № 1 (Подгорная ул., д. № 46): закон.—свящ. Н. *Добрскій*, учт. И. М. *Любимовъ*, Анна Серг. *Дербина* и М. Н. *Рютинъ*.

Иркутское начальн. училище № 2 (Мастерская ул., д. Вторыхъ): поч. бл-ца—А. И. *Винтовкина*, законоуч.—свящ. С. *Телятьевъ*, завѣдыв.—А. *Медулина*, уч.: Платон. Ив. *Титовъ* и Е. О. *Мурашова*.

Иркутское начальн. училище № 3 (3-я Иерусал., д. Наумова): поч. бл.—К. Л. *Наумовъ*, законоуч.—свящ. Н. *Половъ-Кожутикъ*, завѣд.—Мар. Алекс. *Николаева*, уч-цы: Кал. Алекс. *Чебаевская* и Елиз. Никол. *Никифорова*.

Иркутское Начальн. училище № 4 (Сарайная, д. Посохина): поч. бл.—Я. Е. *Метелевъ*, законоуч.—свящ. Н. *Поповъ-Кожоулинъ*, завѣд.—Матв. Вас. *Гвоздицынъ*, уч.—Як. Георг. *Грошковъ* и и. д. уч-цы—Н. А. *Кабанова*.

Иркутское начальн. училище № 5 (Амурская, д. № 20/35): поч. бл-ца—Н. Д. *Жарникова*, закон.—прот. Н. *Ивановъ*, завѣд.—А. В. *Шикижина*, уч-цы: Мар. Фед. *Шадрина* и Евг. А. *Писарева*.

Иркутское начальн. училище № 6 (4 Иерусалим., д. № 82): поч. бл.—вакансія, завѣд.—М. И. *Курагинъ*, законоуч.—свящ. Н. *Поповъ-Кожоулинъ*, уч-цы: Н. Ф. *Тарасова*, Ф. Д. *Швиц*.

Иркутское начальное училище № 7 (Глазково): поч. бл.—вакансія, завѣд.—В. *Куликовъ*, законоуч.—протоіер. М. *Котыловъ*, учит.—Н. *Поповъ*, и. д. учит.—О. *Вьялева-Куренко*.

Иркутское начальн. училище № 8 (Графъ-Кутайсов. ул., д. № 72): поч. бл.—вакансія, и. д. завѣд.—А. А. *Ирокопьевъ*, законоучит.—вакансія, уч-цы: А. Н. *Кобелькова* и Е. Г. *Козловицкая*.

Иркутское начальн. училище № 9 (Преображенская ул., д. № 44): поч. бл.—вакансія, завѣд.—Н. К. *Филипповъ*, законоуч.—свящ. Н. *Поповъ-Кожоулинъ*, учит.—П. *Госмеръ*, уч-цы: Е. *Гранина* и Е. *Госмеръ*.

Училище имени Никитина (2 Иерусал. ул., д. Сморгалова): зав.—Глаф. Ник. *Полемарева*, законоуч.—свящ. Мих. Ин. *Шастинъ*, уч-цы: Авг. Адр. *Куликина*, Мар. Фед. *Алявдина*.

Запасныя учительницы: нач. уч. г. Иркутска: 1-я—З. *Мясникова* и 2-я—Елиз. Вас. *Грошкова*.

Воскресныя школы.

Мужская (въ здан. Ремесленно Слоб. уч.): закон.—діак. П. *Титовъ*, завѣдыв.—Соф. Конст. *Литвинцева*.

Женская (въ зданіи Ирк. 2-го высшего начальн. уч.): закон.—от. Іоаннъ *Аивросовъ*, завѣдывающ.—Евд. Ник. *Гранина*.

Вечерніе курсы для взрослыхъ В. М. Посохина (Сарайная, № 42): зав.—В. М. *Милгайловъ*, законоуч.—протоіер. І. *Ареповъ*, учит.: П. А. *Чебаевскій*, М. *Курагинъ*, Д. К. *Мацкевичъ*.

Еврейскія училища.

(Ямская, № 34).

Мужское: завѣдыв.—врачъ Пав. Григ. *Шнейдерманъ*, уч. евр. зак.—меламедъ Евна Г. *Гольдбергъ*, уч.—И. *Левинъ*.

Женское: завѣд.—Юлія Леонт. *Полуръ*, уч.—Т. М. *Шагнотская*, вѣроч.—Лейба Гпрш. *Мелницовъ*, уч.—Х. Х. *Серебряова*.

Католическое училище.

(Уг. Тихвинской и Семинарской).

Поч. бл.—деканъ и настоятель римско-кат. костела ке. К. *Ваньковичъ*, завѣд.—ке. Іосифъ *Вержбицкій*, учител.: Елен. Іосиф. *Олехновичъ* и С. П. *Мелниевская*, законоуч.—ке. Ант. *Тещевичъ*.

Частныя учебныя заведенія 3-го разряда.

Школа „Дѣтскій Садъ“ (Амурская, с. д): почетные члены: Ю) Н. *Базанова*, Е. К. *Трапезникова*, председатель попечительнаго совѣта —И. Ф. *Исцѣленновъ*, казначей—С. Е. *Замлятинъ*, члены попечительнаго совѣта: С. Н. *Родионовъ*, Я. Е. *Метелевъ*, Я. Г. *Патусинскій*, П. М. *Буйвидъ*, В. А. *Тиснеръ*; начальница—М. А. *Серезренникова*; воспитательницы: Н. М. *Пауллеръ*, Е. В. *Мецоянцъ*, Е. К. *Тарионова* и А. Г. *Киселевичъ*; законоучитель—о. Николай *Сокловъ*; учитель гимнастики—*Михайловъ*; уч-ца французскаго языка—Берта *Шан*; жєницина-врачъ—М. Ю. *Колоколова*.

Над. Влад. Сукачѣвой (1-я Іерусалимская, с. д): завѣдывающая—Евг. Дм. *Солдалова*, законоуч.—свящ. В. *Рѣкозлавскій*, уч.: Елена Алексѣев. *Яковлева*, Евг. Ѳед. *Коршунова* и Любовь Ѳед. *Коршунова*.

Ол. Алексѣев. Переломовой: уч.—О. А. *Переломова* (Кладбищенская, № 14).

Вѣры Ант. Урусовой: уч.—В. А. *Урусова* (Кузнецкая, д. № 8).

Христ. Вас. Гордѣвой: уч.—Х. В. *Гордѣва* и Ал. Вас. *Мякина* (уг. Почтамтской и Дегтевской, № 12—14).

Маріи Мих. Абатуровой (Графъ-Кутайзов. ул., № 76): уч.—М. М. *Абатурова*.

Клавд. Дм. Кирилловой (4 Солд., д. № 28): уч.—К. Д. *Кириллова*.

Л. Пророковой (Юнкерскій пер № 14): учит.—Л. *Пророкова*.

Начальное учил. О-ва „Просвѣщеніе“ (Троицкая ул., Дѣт. площ.): поч. бл.—вакансія, завѣд.—Л. А. *Будилова*, закон.—свящ. І. *Андросовъ*, уч-цы: В. М. *Перевощикова*, С. В. *Егорущкина*, пе. д. уч-цы—Н. Н. *Вильнеръ*.

Вѣры Петр. Поповой (Луговая у., д. Попова): уч.—В. П. Попова.

Семейная школа А. Э. Третьяковой (Большая у., д. № 12): учительницы—Аделаида Эдуардовна *Третьякова* и М. И. *Марацевичъ*, А. М. Михайловская.

Двухклассное еврейское училище Розы Бейлинъ (Русиновская ул., д. № 18): уч.-ца—Роза Исаак. *Бейлинъ*, вѣроч.: Солом. Хаим. *Бейлинъ* и Малкіэль Солом. *Бейлинъ*.

Иркутское магометанское учил. муж. (медресе): вѣроч.—наказ. мулла *Абдурашитовъ*, учит.—*Габитовъ*, *Юлдашевъ*, учит. класса рус. языка—*Гутерманъ*

Иркут. магомет. жен. учил.: вѣроч.—*Абдурашитовъ*, учит.—*Шамгулова* и *Валнишева*, учит. класса рус. яз.—*Сизыръ*.

Учебныя заведенія въ г. Нижнеудинскѣ.

Нижнеудинское реальное училище.

Завѣдывающій—н. ч. Ал-дръ Ант. *Антоновъ*, законоучитель—протоіерей о. Д. *Овсейскій*, классные наставники прещ.-над. сов. А. Θ. *Ушаровъ*, н. ч. Евг. Фед. *Богдановичъ*, В. А. *Антонова*, помощ. классн. наст.—Ив. Зах. *Приходько*, учителя: н. ч. Дм. Сем. *Трестольскій*, П. А. *Владыкинъ*, Валент. Ал. *Антонова*, Люб. Петр. *Лавриновичъ*, З. П. *Образцова*; учитель пригл. кл. М. И. *Червяковъ*.

Нижнеудинская женская гимназія.

Предсѣдатель педагогическ. совѣта—н. ч. Алек. Ант. *Антоновъ*, начальница—Ол. Марк. *Соколова*, законоучитель—свящ. о. Дм. *Овсейскій*, учительницы: Ант. Алек. *Харитоновна*, Ол. Мар. *Соколова*, Ан. Алексѣвна *Лубутская*, Евг. Алек. *Свистелюжская*, Конкордія Алекс. *Навоинивилли*, С. В. *Кочанская*, Анат. Ив. *Паргачевская*, А. А. *Мисникова*, Люб. Петр. *Лавриновичъ*, Ан. Ник. *Ходужина*, учителя: А. Θ. *Ушаровъ*, Евг. Федор. *Богдановичъ*, П. А. *Владыкинъ*, Θεод. Евдок. *Турашевъ*.

Н.-Удинское высшее начальное училище.

Инспекторъ—Николай Алекс. *Исаевъ*, законоучитель—свящ. о. Евѳим. *Ягодкинъ*, учителя: н. ч. Як. Никол. *Ходужинъ*, Ник. Мих. *Перфиловъ*, Вик. Ак. *Сеньжевичъ*.

Нижнеудинское двухклассное училище.

(Содержится на средства М-ва П. Сообщенія).

Завѣдывающій колл. асс. Владим. Андр. *Плотниковъ*, законоучитель свщ. о. Терентій *Романовъ*, учительницы: Авг. Петр. *Кожина*, Ан. Серг. *Цапенко*, Александр. Антоновна *Попова*, Прасковья Алекс. *Свѣчникова*, Марія Еремѣевна *Мирошниценко*, Евдокія Васильев. *Макарова*, учителя: н. ч. Петръ Мпх. *Котлеръ*, Яковъ Арт. *Максимовъ*.

Нижнеудинское Михайловское одноклассное приходское училище.

Законоучитель - свщ. о. Константинъ *Блюсовъ*, учитель— колл. секр. Никол. Афанас. *Ивановъ*.

Учебныя заведенія въ г. Балаганскѣ.

Балаганское высшее начальное училище.

Завѣдующій-учитель-инспекторъ—н. ч. Маркъ Митроф. *Бѣликовъ*, почетн. смотритель—протоіерей Дм. Александр. *Оивейскій*, законоучитель—протоіерей Вас. Харлам. *Самсоновъ*, учит.: А. А. *Васильева*, колл. секр. Дм. Дмит. *Киселевъ*, Е. А. *Гладкихъ*, учительница нѣмецк. языка—О. Г. *Бѣликова*, учительница рукодѣлія—І. М. *Скуратова*, врачъ—П. Е. *Ермилицевъ*, учитель гимнастики Н. В. *Бенкаревъ* и учитель нѣмн. діаконъ А. Я. *Казанцевъ*.

Балаганскія Алексѣевскія одноклассныя училища.

Мужское: почетный блюститель—Васил. Емельян. *Матвѣевъ*, законоучитель—діаконъ *Казанцевъ*, учитель, завѣдующій учил.—н. ч. Конст. Петр. *Гладкихъ*, учит. Ник. Алекс. *Витязевъ*.

Женское: законоучитель—діаконъ *Казанцевъ*, учит.: Антон. Θεокт. *Шемсва*, Мар. Куз. *Майкова*.

Учебныя заведенія въ г. Верхоленскѣ.

Верхоленское высшее начальное училище (смѣшанное).

Поч. смотр.—Вас. Степ. *Курцовъ*, инспекторъ (онъ же преподаватель гимнастики) — к. с. Ал-дръ Ив. *Михайловъ*, законоуч.—святц. Алексѣй Петр. *Куркинъ*, учитель: н. ч. Мих. Павл. *Мазуровъ*, врачъ—Б. А. *Бенковичъ*, учительницы: Вѣра Мих. *Ясенская* (она же преподаетъ пѣніе) и Людм. Ник. *Вальгозина* (она же преподаетъ рукодѣліе).

Верхоленское одноклассное училище.

Мужское учил.: законоуч.—святц. Пав. Григ. *Милославовъ*, учнт.: Алекс. Мих. *Чирцева* и Анаст. Вас. *Никанорова*.

Женск. отд.: уч.—Сераф. Мих. *Тобистова*, законоучитель—святц. Пав. Григ. *Милославовъ*.

Учебныя заведенія въ г. Киренскѣ.

Киренская женская 7-ми-классная гимназія.

И. об. предѣдателя педагогич. совѣта—н. с. Григ. Кипр. *Кулешъ*, начальница—Натал. Ив. *Молодыхъ*, законоучитель—о. протоіер. Прок. *Кокоулинъ*, учительницы: Валент. Григ. *Кулешъ*, Агн. Вас. *Филиппова*, Matr. Прок. *Кокоулина*, Клав. Ильин. *Скуратова*, Ксенія Анаст. *Пелжмская*, учителя: Пётръ Митр. *Гладковъ* и Куз. Прок. *Шльшаковъ*, поч. попеч. гимназія—вакансія, врачъ—Фадд. Игн. *Квятковскій*, предсѣд. попеч. совѣта—Ал. Аполл. *Дьячковъ*, члены: А. П. *Фокъ*, А. И. *Тирскій*, Вал. Ил. *Макаровъ*, Ник. Ив. *Сидовскій*, Андрианъ Влад. *Шоновъ*, діаконовъ Нилъ *Киренскій*, Ив. Ив. *Удольскій*.

Киренское высшее начальное 4-хклассное училище.

Завѣдывающій—н. с. Гр. Кипр. *Кулешъ*, поч. см.—Ник. Мих. *Скрябневъ*, зак-ль—святц. Серг. *Пономаревъ*, учителя: н. ч. Фед. Ив. *Филипповъ*, н. ч. Петръ Георг. *Марковъ* и губ. секр. Инш. Ѳеодор. *Суродольскій*, врачъ—Фадд. Игн. *Квятковскій*.

Киренское 1 мужское приходское училище.

Поч. блюст.—Ф. Н. *Марковъ*, законоуч.—вакансія, и. об. учит-цы—Е. *Иванова*.

Киренское 2 женское приходское училище.

Поч. блюст.—Н. В. *Тирская*, законоуч.—вакансія, уч-ца—Юлія Дороф. *Зуева*.

Киренская второкласная школа.

Завѣд. и закон.—святц. Григ. Авраам. *Комиссаренко*, учителя: Дмитр. Дмитр. *Кузнецовъ*, Илья Иннок. *Рубцовъ* и Васи. Гавр. *Мирофановъ*, стар.—Евд. *Тылинъ*, попечитель—Ив. Афан. *Воробьевъ*.

Образцовая при второкласной однокласная ц-прих. школа.

Завѣд. и закон.—святц. Григ. Авраам. *Комиссаренко*, учительница—Софонія Захаров. *Валикъ*.

Учебныя заведенія въ г. Илимскѣ и Нижне-Илимскѣ.

Илимское 2-хкласное училище.

Почет. блюст.—Марія Фед. *Викулина*, законоуч.—святц. Николай *Савватьевъ*, завѣд. уч.—М. П. *Черемныхъ*, учит. К. Н. *Савватьева*.

Нижнеилимское высшее начальное 4-хкласное училище.

Завѣдывающій—и. ч. Л. С. *Платоновъ*; законоучитель—святц. А. *Лихачевъ*; поч. попеч. Я. А. *Черныхъ*; уч-ли: С. П. *Косыгинъ*, П. М. *Сивко*; уч-ца—М. Е. *Бѣлесвкая*.

Нижне-Илимское 1-е одноклассное училище.

Поч. блюст.—вакансія, закон.—свящ. Ал. *Тилкачевъ*, исп. об. учит.—П. *Рябушкинъ*.

Нижне-Илимское 2-е одноклассное училище.

Почети. блюст.—вакансія, законоуч.—свящ. А. *Тилкачевъ*, учит.—П. В. *Шатонова*.

Учебныя заведенія въ г. Бодайбо.

Бодайбинская женская прогимназія.

Исп. об. предсѣдат. педаг. Совѣта—Ал-дръ *Веніам. Барташевъ*, вр. исп. об. начальницы—Елиз. Петр. *Осодорова*, законоуч.—свящ. о. Николай *Соловьевъ*, преподават.—Ген. Ив. *Попцовъ*, преподавательницы: Елиз. Ник. *Кузнецова*, Клавд. Ив. *Сердюкова*, Вѣра Ник. *Александрова*, Елена Мих. *Горина*, Зин. Иннок. *Николаевская* и Праск. Семен. *Соловьева*.

Бодайбинское реальное училище.

Директоръ учил.-кол. сов. Ал. Вен. *Барташевъ*, исп. об. законоуч.—свящ. Ник. Вас. *Соловьевъ*, препод. математ.—ст. сов. Казим. Викент. *Лессановскій*, вр. исп. об. учительн. русск. языка и исторія—Елиз. Ник. *Кузнецова*, вр. исп. об. учительн. русск. яз. и географіи—Елена Мих. *Горина*, вр. исп. об. учительн. нѣмец. яз.—Клавд. Ив. *Сердюкова*, вр. исп. об. учит. франц. яз.—Вѣра Ник. *Александрова*, помощн. классн. наставн.—н. ч. Конст. Мих. *Колесниковъ*, исп. об. врача училища—н. ч. Карлъ Леон. *Люйтень* п препод. гимнаст.—поруч. Ник. Павл. *Тереховскій*.

М. Ф.

Иркутская Казенная Палата.

(6-я Солдатская, д. Замятна).

Управляющій Палатою—ст. сов. Ив. Алекс. *Лавровъ*; начальн. отдѣленій: надв. сов. Ант. Владисл. *Саросыкъ*, ст. сов. Петръ Петр. *Агасьевъ*, кол. сов. Никол. Никол. *Кармазинскій*; секр.—вакан-

сія, чиновникъ особыхъ порученій—кол. секр. Анд. Юсифъ. *Вербицкий*, старшіе бухг-ры: кол. секр. Илья Юв. *Чусовъ*, канц. сл. Алекс. Петр. *Ерофеевъ*, кол. рег. Вас. Алекс. *Соколовъ*; бухгалтеры: кол. асс. Георг. Алекс. *Персваловъ*, кол. секр. Алексѣй Ив. *Лепарскій*, губ. секр. Фед. Павл. *Храпцовъ*, канц. сл. Илья Никит. *Свѣтлаковъ*, канц. сл. Ив. Петр. *Ишутченко*; столоначальники: кол. асс. Руфимъ Самойлов. *Пророковъ*, тит. сов. Ив. Алекс. *Вержеба*, кол. секр. Ив. Федоров. *Карасевъ*, губ. секр. Ив. Михайл. *Кондратьевъ*, кол. секр. Алекс. Григ. *Ларионовъ*, канц. сл. Фед. Петр. *Ерофеевъ* и канц. сл. Всеволодъ Владим. *Гудиль*.

К а з н а ч е й с т в а .

И р к у т с к о е .

(Тихвинская площ., каз. домъ).

Казначей—с. с. Алекс. Ив. *Меркушевъ*, бухгалтеры: старшій—кол. асс. Пав. Вас. *Ивиновъ*, 1-го разряда: Вас. Алекс. *Коротасевъ* и п. об. Ник. Дм. *Пьтуговъ*, 2-го разряда: Фед. Кон. *Цыганковъ*, Дм. Як. *Созонтовъ*, Мих. Ив. *Старцевъ*, Пав. Иннок. *Поповъ*, кассеры: старшій—кол. ссв. Петръ Алекс. *Исфедьевъ*, 1-го разряда—кол. сов. Алекс. Ив. *Волковъ*, кол. секр. Никол. Алекс. *Ковшинъ-Уевицкій*, 2-го разр.—Петр. Як. *Чижевъ*, Влад. Дм. *Дьяченко*, письменоводитель—кол. ас. Конст. Евд. *Филатовъ*, счетные чиновники: Мих. Андр. *Саверъ*, Никол. Гавр. *Захарушкинъ*, Павлин. Андр. *Яблонскій*, Вас. Яков. *Зеленецкій* и Анатол. Мих. *Салтановъ*.

Б а л а г а н с к о е .

Казначей—кол. секр. Бор. Льв. *Биржанскій*, старшій бухгалтеръ—кол. секр. Вас. Лавр. *Костинъ*.

Н и ж н е у д и н с к о е .

Казначей—кол. асс. Ив. Фердинанд. *Матусевичъ*, п. об. старшаго бухгалтера—кол. секр. Никол. Петр. *Астраханцевъ*.

В е р х о л е н с к о е .

Казначей—тит. сов. Модестъ Григ. *Золотаревъ*, старшій бухгалтеръ—кол. секр. Конст. Дм. *Васильевъ*.

Киренское.

Казначей—над. сов. Инн. Мих. *Внуковъ*, старшій бухгалт.—губ. секр. Никол. Алекс. *Скуратовъ*.

Бухгалтеръ Казначейства при Бодайбинскомъ Отд. Государ. Банка—кол. секр. Ив. П. *Прокольева*.

Податные инспектора.

1-го уч. г. Иркутска—ст. сов. Алекс. Вас. *Шкуринъ*, 2-го уч. г. Иркутска—надв. сов. Владисл. Феликс. *Нагевичъ*.

Иркутскаго уѣзда—надв. сов. Мих. Алекс. *Гудинъ*, помощ. под. инсп.—губ. секр. Петръ Ильичъ *Терзи*.

1-го уч. Балаган. уѣз.—тит. сов. Геннад. Ив. *Магнитскій*, 2-го уч.—надв. сов. Вас. Вас. *Копыловъ*.

Нижнеуд. уѣзда—кол. сов. Фед. Ант. *Пивоваровъ*, помощн. под. инсп.—кол. секр. Вас. Дм. *Акимовъ*.

Верх. уѣзд.—кол. асс. Никол. Вас. *Глассонъ*, помощ. под. инсп.—н. ч. Евген. Рафаил. *Огуличъ-Кабаринъ*.

Киренскаго уѣз.—надв. сов. *Губинъ*, помощн. под. инсп.—кол. секр. Иос. Конст. *Тиневскій*.

Бодайбинскаго уч.—кол. сов. *Николаевъ*.

Иркутская складочная таможня.

(Гор. Иркутскъ, ул. Набережной и Луговой, к. д.).

Управляющій—ст. сов. графъ Серг. Дмитр. *Татищевъ*, ревизоръ 2-го разр.—кол. асс. Брон. Юрьев. *Прополянскъ*, контролеръ 2-го разр.—кол. сов. Вас. Киприан. *Литвиновъ*, 3-го разр.—кол. сов. Петръ Влад. *Красновъ*, 4-го разр.—надв. сов. Валер. Осип. *Винклеръ*, секретарь—надв. сов. Ив. Гавр. *Кацинскій*, бухгалт.—колл. секр. Ив. Бор. *Присъжинъ*, пом. бухг.—губ. секр. Ив. Афан. *Тютринъ*, казначей—н. ч. Петръ Вас. *Федоровъ*, пакгаузный смотритель—надв. сов. Ал-дръ Григ. *Балиевъ*, помощ. пакг. смотрителя—кол. секр. Венц.-Фома Каетан. *Голубъ* и кол. секр. Алекс. Иос. *Колобовъ*.

Танхойская таможенная застава.

(Ст. Танхой, Забайкальской ж. д.).

Управляющий заставою -- надв. сов. Ник. Евг. *Тихомировъ*, пом. ки управляющаго: кол. асс. Ив. Конст. *Мядницкій*, кол. асс. Викт. Степ. *Данилевскій*, кол. секр. Мих. Петр. *Брянскій* и кол. рег. Борисъ Алекс. *Тазаркевичъ*.

Бодайбинская таможенная застава.

(Гор. Бодайбо, Иркутской губ.).

Управляющий заставою -- кол. секр. Ал-дръ Ал-дръ *Смолевскій*.

Байкальская таможенная застава.

(Село Лиственничное, Иркутской губ.).

Управляющий заставою -- кол. асс. Ант. Ал-дръ *Мацкевичъ*, пом. управляющаго -- н. ч. Тимоф. Келье. *Тагуновъ*.

Нохтуйская таможенная застава.

(С. Нохтуйское, Якутской обл.).

Управляющий заставою -- кол. секр. Алекс. Ом. *Новосельскій*, пом. управлющаго: кол. асс. Анат. Ник. *Салтыковъ* и н. ч. Викт. Вас. *Тюмеровъ*.

Хангинская таможенная застава.

(С. Шимки, Иркутской губерніи).

Управляющий заставою -- кол. секр. Ив. Никол. *Титовъ*, пом. управляющаго -- тит. сов. Ал-дръ Иван. *Инаевъ*.

Ангинская таможенная застава.

(С. Анга, Иркутской губ.).

Управляющий -- губ. секр. Андр. Ник. *Терентьевъ*, пом. управляющаго -- н. ч. Георг. Влад. *Вильчинскій*.

Выдринскій таможенный постъ.

(Ст. Выдрино, Забайк. обл.).

Управляющий -- кол. секр. Ефремъ Льв. *Роднинъ*.

Голоустный таможенный постъ.

(С. Б.-Голоустинское, Ирк. губ.).

Управляющій—кол. рег. Фед. Вас. *Серебряковъ*.

Дзюнь-Муринскій таможенный постъ.

(Ул. Нуганъ-Нурганскій, Ирк. губ.).

Управляющій—кол. секр. Леонидъ Ив. *Некнпльковъ*.

Губернское Акцизное Управление.

(Большая ул., д. Зицермана).

Управляющій—д. с. с. Петръ Петр. *Никольскій*, старш. рев.—над. сов. Ник. Георг. *Шипошниковъ*, мл. рев.: кол. сов. Ник. Ив. *Боголюбовъ* и кол. сов. Петръ Нил. *Браунъ*, младш. техн.—над. сов. Иоак. Фад. *Хрещоновичъ*, секретари: титул. сов. Ал. Октав. *Блажесвичъ* и кол. асс. Ал. Серг. *Ширяевъ*, бухгалтеры: тит. сов. Конст. Дупп. *Митрофановъ* и кол. сек. Алекс. Серг. *Ивановъ*, помощники секретар.: н. ч. Никол. Инн. *Тютюсовъ*, кол. секр. Кон. Вас. *Сафоновъ*, помощн. бухгалт.: н. ч. Серг. Петр. *Кларкъ* и н. ч. Петръ Вас. *Голосовъ*, д'блорпр-ль—кол. секр. Фед. Петр. *Прокотьевъ*, старш. шт. койтрлеръ—н. ч. Георг. Влад. *Солонкинъ*.

Первое Окружное Акцизное Управление.

(Г. Иркутскъ, Якутская ул., д. виннаго склада).

Окружный надзиратель—над. сов. Авг. Эрн. *Шуббе*, д'блорпр-водитель—кол. асс. Ал. Мих. *Матовъ*, старшіе помощн. надзирателя: надв. сов. Анат. Ив. *Тарховъ*, кол. асс. Инн. Георг. *Козловъ*, кол. асс. Ив. Герм. *Банкевичъ*, кол. асс. Мих. Ив. *Георгиевскій*, тит. сов. Вал. Алекс. *Подчекаевъ*, губ. секр. Ник. Пилар. *Стромиль*, кол. секр. Конст. Юліан. *Косинскій*, губ. секр. Бор. Петр. *Лаговскій*, младшій пом. надзират.—кол. секр. Ник. Алекс. *Быковъ*, старшіе штатные контролеры: кол. секр. Ник. Сысоев. *Ивановъ*, кол. секр. Пав. Марк. *Хоммеръ*, кол. секр. Ник. Евген. *Агарковъ*, кол. секр. Анат. Иоак. *Шаринъ*, н. ч. Мих. Дм. *Никольскій*, н. ч. Петръ Алекс. *Ивановъ*, кол. секр. Кап. Акинд. *Напръженковъ*, губ. секр. Ал. Ник. *Кузнецовъ*, губ. сек. Ив. Инн. *Баженовъ*, губ. секр. Ник. Зах. *Ильиневскій*, кол. рег. Дм. Конст. *Введенскій*, н. ч. Бор. Ник. *Туровъ*, н. ч. Леон. Ник. *Стрижевъ*, губ. секр. Леон. Конст. *Хлыбовъ*, кол. рег. Вас. Алекс. *Таржинскій*, н. ч. Стан. Ант. *Дулевичъ*, кол. рег. Конст. Алекс. *Крюковъ*, кол. рег. Ник. Вас. *Калашиниковъ*, н. ч. Ив. Галак. *Галактионовъ*.

Второе Окружное Акцизное Управление.

(Г. Киренскъ).

Окружный надзиратель—надв. сов. Пав. Порф. *Мухинъ*, дѣлопроизводитель—кол. асс. Вас. Алекс. *Греченинъ*, старшіе помощники надзирателя: надв. сов. Ник. Ив. *Пахомовъ*, надв. сов. Вас. Павл. *Дроновъ*, кол. секр. Стен. Густ. *Ловенецкій*, младшіе помощн. надзир.: кол. секр. Эдв. Сильв. *Тарасевичъ*, кол. секр. Георг. Юс. *Руминовичъ*, старшій штатн. контролёр—н. ч. Иинок. Ник. *Ивановъ*, младшіе штатные контролеры: н. ч. Ник. Феофил. *Дмитріевъ*, кол. рег. Влад. Сем. *Пироговскій-Верисоцкій*.

Участковые надзиратели и состоящіе въ ихъ участкахъ контролеры.

Участковый надзир.—надв. сов. Инн. Ив. *Колижъ* (г. Балаганскъ), старш. штатн. контр.—кол. рег. Ник. Нифон. *Малковъ* (г. Балаганскъ), участков. надзир.—надв. сов. Ник. Дм. *Рязанцевъ* (г. Балаганскъ), участк. надзир.—надв. сов. Андр. Людв. *Исинскій* (г. Нижнеудинскъ), старш. шт. контр.—губ. секр. Ив. Ник. *Вострещовъ* (г. Нижнеудинскъ), участ. надзир.—н. ч. Влад. Юс. *Мако* (с. Братское), старш. штат. контр. губ. секр. Бор. Вас. *Соснинъ* (с. Нижне-Ильмск), старш. штат. контр.—кол. рег. Бор. Ник. *Сжегайло* (с. Больше-Мамырекое), участк. надзир.—кол. секр. Влад. Конст. *Гудевъ* (с. Манзурское), стар. штатн. контр.—губ. секр. Кон. Конст. *Архангельскій* (с. Качугъ), участк. надзир.—кол. секр. Ал. Ив. *Нагорный* (с. Знаменское), старш. штатн. контр.—н. ч. Петръ Павл. *Леоновъ* (с. Нижне-Слободское).

Б а н к и.

Иркутское Отдѣленіе Государственнаго Банка.

(Амурская, соб. домъ).

Управляющій—ст. сов. Евстаф. Христоф. *Гадзяцкій*; контролёр—ст. сов. Серг. Излар. *Орнатовъ*; члены учетно-судн. комит. по торг.-промышл. кредитамъ: граж. инж. н. с. Владим. Ал-др. *Рассушинъ*, пот. поч. граж. Сем. Никол. *Родионовъ*, пот. поч. граж. Як. Григ. *Патуринскій*, личн. поч. граж. Ал-дръ Степан. *Первушинскій*, личн. поч. граж. Петръ Ив. *Крыловъ*; кушцы: Як. Давид. *Фризеръ*, Ефр. Ив. *Метелевъ*, Владим. Капит. *Брвановъ*; кассиръ—к. с. Ник. Дан. *фонъ-Шмерфельдъ*; бухгалтеръ—н. ч. Мих. Мих. *Дмитріевъ*; секретари: тит. сов. Петръ Алекс. *Андреевъ*, к. асс.

Петръ Герас. *Марынкъ*: пом. контролера: н. сов. Илюд. Вас. *Серебрянниковъ*, кол. секр. Гоиль Степ. *Кротъ*, кол. секр. Мих. Мих. *Лигостаевъ*, н. ч. Никол. Петр. *Анисимовъ*; помощ. кассира 1-го разр.: к. асс. Никол. Евг. *Худъевъ*, к. с. Никол. Ив. *Словецкій*, кол. секр. Юс. Пезар. *Желязовскій*, кол. секр. Герм. Ник. *Шимаревъ*, 2-го разр.: н. ч. Ив. Адольф. *Гартвигъ*, к. р. Вас. Ил. *Сялъжко*, н. ч. Конст. Мих. *Бължиковъ*, н. ч. Викт. Троф. *Венюковъ*, 3-го разр.: н. ч. Ив. Вас. *Лосевъ*; помощ. бухгалтера—1-го разр.: тит. сов. Серг. Матв. *Шитиковъ*, кол. секр. Никол. Сем. *Толченовъ*, кол. секр. Серг. Март. *Жукъ*, г. с. Серг. Ал-сѣв. *Пирожниковъ*, н. ч. Петръ Мих. *Чеглаковъ*, н. ч. Петръ Фед. *Адриановъ*; 2-го разр.: н. ч. Инн. Вас. *Кашкадаловъ*, кол. секр. Пав. Вас. *Травниковъ*, кол. секр. Вас. Павл. *Шишковъ*, г. с. Вас. Вас. *Маковкинъ*, к. р. Ал-дръ Аркад. *Тшневскій*, к. р. Григ. Григ. *Рубаникъ*, к. р. Никол. Ал-др. *Малининъ*, к. р. Геор. Марк. *Фурманъ-Гринчакъ*, к. р. Бор. Влад. *Ульни*, к. р. Андр. Дм. *Хруцкій*, н. ч. Петръ Фед. *Бобжинъ*, г. с. Мих. Андр. *Рудиковъ*, н. ч. Юс. Антон. *Мадей*, н. ч. Серг. Герас. *Залавскій*, н. ч. Никол. Степ. *Новоселовъ*, н. ч. Сем. Фом. *Белъ*; мелкій кредитъ—инспекторы: пор. зап. Влад. Алекс. *Ордынскій*, к. асс. Игн. Прокоф. *Яковлевъ*, г. с. Бор. Григ. *Бажиновъ*, к. р. Ив. Никол. *Пышковскій*, н. ч. Никол. Никол. *Горчаковъ*, н. ч. Никол. Мих. *Свистунъ*, к. асс. Петръ Степ. *Поповъ*; помощ. бухгалт. 1-го разр.—н. ч. Вас. Ермол. *Филиновъ*.

Бодайбинское Отдѣленіе Государственнаго Банка.

Управляющій—колл. сов. Ив. Ал-др. *Нрыгинъ*, контролеръ—колл. сов. Никол. Вас. *Рабчевскій*

Члены учетно-ссуднаго комитета: крест. Ив. Павл. *Амосовъ*, мѣщ. Ал-сѣй Сидор. *Торопчиновъ*, мѣщ. Дмитр. Конст. *Можъевъ*, мѣщ. Михаилъ Станисл. *Краснояровъ*, крест. Дмитр. Федор. *Гусаровъ*, кассиръ—к. р. Андр. Феоф. *Заблоцкій*, помощ. контрол.—н. ч. Петръ Ив. *Кропоткинъ*, помощ. касс. 2 разр.—н. ч. Ал-дръ Кирiak. *Съдалищевъ*, помощ. бухгалтера: 1 разр.—к. секр. Аполлоній Григ. *Козловъ*, губ. секр. Ал-дръ Эмман. *Грановъ*, 2 разр.—к. р. Мих. Леонт. *Линевичъ*, н. ч. Федоръ Федор. *Дриновскій*, колл. секр. Григ. Ив. *Соллогубовъ*, колл. секр. Ал-сѣй Федор. *Назимовъ*.

Отдѣленіе Русско-Азіатскаго Банка.

(Уголь Большой и Амурской ул., соб. д.)

Директоръ—д. с. с. Альф. Вас. *Витте*, довѣренныя: Григ. Ив. *Каберманъ*, Мих. Стан. *Груздъ* и Ник. Иван. *Зеденизовъ*.

Отдѣленіе Сибирскаго Торговаго Банка.

(Большая ул., № 35).

Управляющій—Влад. Вас. *Жарниковъ*, тов. управл. и бухгал-теръ—Петръ Ив. *Исаевъ*, кассиръ—Всевол. Ник. *Кермижъ* и довѣ-ренный—Ив. Львов. *Володинъ*.

Иркутское Отдѣленіе Волжско-Камскаго Коммер-ческаго Банка.

(Большая, 28-2).

Управляющій отд.—пот. поч. гр. Мих. Фед. *Киселевъ*, бухг.—Ал-дръ Паллад. *Третьяковъ*, касс.—Иннок. Ив. *Тупикинъ*.

Иркутское Общество Взаимнаго Кредита.

(Большая ул., д. Родіонова).

Предсѣд. прав-нія—Конст. Никол. *Сапожниковъ*, чл. пр-нія: Израиль Ил. *Бланковъ*, Владим. Фед. *Федостевъ*, и. об. бухгалт.—Тимоф. Матв. *Воронинъ*, контор-ки: Вѣра Болесл. *Кубинцева*, Арк. Конст. *Сапожниковъ*, Бор. Як. *Лейбовичъ*, Ив. Евсеѣв *Шленни-ковъ*, Григ. Моис. *Шажновскій*, Иос. Григ. *Храменко*, Ал-дръ Степ. *Середкинъ*, Петръ Мих. *Шаравинъ*, артельщики: Дм. Пав. *Мавловъ*, Кирилль Триф. *Кутеповъ*, Серг. Вас. *Пытуховъ*.

Банкъ Иркутскаго Сиропитательнаго Дома Е. Медвѣдниковой.

(Большая ул., соб. д.).

Члены совѣта: старш. попечит.—Андр. Аполл. *Бьлоголовый*, поп-ли: Никол. Аполл. *Дьячковъ* и Инн. Никол. *Черныхъ*, служа-щіе банка: бухг-ръ—Ив. Ал-др. *Каршинъ*, помощ. бухг-ра: Дав. Анатол. *Бенкогеновъ*, Ал-дръ Владим. *Желевичъ*, Ал-сѣй Ив. *Жит-ковъ*, Ив. И. *Куренновъ*, Савел. Ив. *Морозюковъ*, Ив. Вас. *Нико-лаевъ*, Конст. Ал-др *Назаровъ*, Сем. Илар. *Потановъ*, Вас. Зотик. *Сказываевъ*, Ал-дръ Як. *Токаревъ*, Ал-дръ Петр *Шадринъ*, кас-сиръ—Флег. Сем. *Саночкинъ*, артельщики: Григ. Фед. *Бобылевъ*, Вас. Гурьянов. *Лаврентьевъ*, письмоводит. Ив. Ефим. *Москвитинъ*, юрисконсультъ—Георг. Прок. *Устюжаниновъ*.

М. Ю.

Иркутская Судебная Палата.

(Ивановская площ., № 16).

Старшій предсѣдатель—сенаторъ, тайн. сов. Никол. Петров. *Ераковъ*, предсѣдатель департамента—д. с. с. Павлинъ Дмитр. *Поповъ*, члены Палаты: д. с. с. Алекс. Федор. *Мигай*, д. ст. сов. Мих. Мих. *Драницынъ*, д. ст. сов. Владим. Леонтьев. *Шостикъ*, д. ст. сов. Юрій Федор. баронъ *Будбергъ*, ст. сов. Порфирій Осип. *Куркутовъ*, д. с. с. Петръ Юас. *Никитинъ*, ст. сов. Як. Ив. *Александровичъ* и кол. сов. Левъ Ив. *Маржолля*; секретари: кол. сек. Вал. Валер. *Мокъшевъ*, тит. сов. Алекс. Евген *Дрошинъ*.

Прокурорскій надзоръ Судебной Палаты.

(Ивановская пл., № 16).

Прокуроръ—д. с. с. Евг. Петр. *Намандеръ*, товар. прокур.: д. с. с. Ник. Леонт. *Стукозинскій*, д. с. с. Ив. Прокоп. *Подпаловъ* и ст. сов. Станисл. Юс. *Василевскій*, секретарь—кол. секр. Алексѣй Вас. *Соловьевъ*.

Прокурорскій надзоръ Иркутскаго Окружнаго Суда.

(Ивановская пл., № 16).

Прокуроръ—Алекс. Евг. *Левбергъ*; товарищи прокурора: по камерѣ—Евг. Юсиф. *Лятосковичъ*, въ 1-мъ Иркутск. уч.—Вячесл. Павл. *Кадышевскій*, 2-мъ Иркутскомъ—Дм. Мих. *Колесниковъ*, въ Иркутско-Верхоленскомъ—Аполл. Павл. *Добротворскій*, въ Иркутскомъ уѣздномъ—Павл. Як. *Куриницкій*, 1-мъ Балаганскомъ—Станисл. Станислав. *Милашевичъ*, 2-мъ Балаганскомъ—Алексѣй Алекс. *Бушуревъ*, Нижнеудинскомъ—Леоп. Георг. *Томитинъ*, Нижнеудинско-Балаганскомъ—Казим. Эдуард. *Дыковскій*, Киренско-Олекминскомъ—Никол. Ив. *Преображенскій*.

Иркутскій Окружный Судъ.

(Ивановская пл., № 16).

Предсѣдатель—тайн. сов. Никол. Алекс. *Татаровскій*, товарищи предсѣдателя: ст. сов. Вас. Алексѣев. *Бурлычевъ* и кол. сов. Петръ Петр. *Смирновъ*, члены суда: д. с. с. Всевол. Ипполит. *Поповъ*, ст. сов. Ник. Ив. *Петровъ*, ст. сов. Ант. Ант. *Дулевичъ*, кол. сов. Бруно Карл. *Мейсель*, ст. сов. Влад. Вас. *Политковскій*,

надв. сов. Оскаръ Карл. *Мейсель*, тит. сов. А. В. *Яблонскій-Шавровскій*, кол. сов. Н. А. *Лыжинъ*, ст. сов. Петръ Ил. *Сусоровъ*, кол. сов. Инн. Григ. *Пестриковъ*, ст. сов. Никол. Григ. *Чекменевъ*, тит. сов. Никол. Алекс. *Вечеловъ*, ст. сов. К. Н. *Осининъ*, кол. сов. Н. В. *Шлидтъ*; секретари: гражд. отдѣл. — тит. сов. Ив. Таріел. *Галикредзе*, утол. отдѣл. — Мих. Ив. *Васильевъ*, секретарь суда — к. с. Викент. Никол. *Кублицкій*, архивар — к. асс. Никол. Никол. *Ревновъ*, завѣдывающій счетоводств. — к. асс. Алекс. Павл. *Александровъ*; помощн. секретар.: кол. рег. *Буржестинскій*, кол. рег. Иоак. Петр. *Сенько*, губ. секр. Конст. Петр. *Туговской*, н. ч. Ив. Алекс. *Каменскій*, г. с. Иоак. Мих. *Каншинъ*, н. ч. Н. Г. *Мамсиленко*, к. р. Конст. Боинф. *Романовскій*, н. ч. Шиман. Франц. *Машикевичъ*, Миронъ Евг. *Кулаковъ*, н. ч. Ил. Алекс. *Гавриловъ*.

Почетные Мировые Судьи округа Иркутскаго Окружнаго Суда.

По гор. Иркутску и Иркутскому уѣзду: Егермейстеръ Высочайшаго Двора тайн. сов. Леонидъ Михайл. *Князевъ*, сенаторъ, тайн. сов. Г. В. *Кастриотто-Скандербекъ-Дрекаловичъ*, камеръ-юнкеръ Высочайшаго Двора ст. сов. Ф. А. *Бантышиъ*, кол. сов. А. С. *Рилскій-Корсаковъ*, д. с. с. Ф. П. *Кнооррингъ*, ст. сов. П. М. *Тихомировъ*, д. ст. с. Т. П. *Корейша*, д. ст. с. С. Т. *Власенко*, д. с. с. А. А. *Юржевичъ*, надв. сов. С. А. *Григорьевъ*, надв. сов. И. Х. *Вершининъ*, ст. сов. П. А. *Александревъ*, ст. сов. И. С. *Троицкій*, надв. сов. А. Н. *Григорьевъ*, надв. сов. Р. Ю. *Зоннебургъ*, пот. поч. гражд. А. А. *Бълюговый*, кол. секр. В. П. *Тоцкій*, от. шт.-ротм. *Зелениковъ*.

По Балаганскому уѣзду: провизоръ Л. П. *Липинскій*, кол. сов. А. А. *Плющъ*, В. С. *Бибииковъ*.

По Нижнеудинскому уѣзду: ст. сов. А. С. *Козловскій*, ст. сов. А. В. *Толвинскій*.

По Верхоленскому уѣзду: кол. сов. М. К. *Матиневскій*.

По Киренскому уѣзду: пот. поч. гражд. Никол. Мих. *Скрятевъ*, инспекторъ народныхъ училищъ В. *Поповъ*.

Иркутскій Потаріальный архивъ.

(Ивановская пл., № 16).

Старшій потаріусъ — Пав. Юсиф. *Радушиевичъ*, потаріусы въ г. Иркутскѣ: Аверкій Алексѣев. *Горбуновъ* (Большая ул., д. Кравца), н. с. Влад. Григ. *Разумовъ* (уг. Котельник. и Большой, д. Швець) и Алекс. Геркулан. *Бѣлинскій* (Большая ул.). Въ г. Бодайбо — *Давыдовъ*, въ г. Нижнеудинскѣ — *Полужинскій*, въ г. Киренскѣ — вакансія.

Иркутское Губернское по опекунскимъ дѣламъ Присутствіе.

(Ивановская пл., № 16).

Предсѣдатель — т. с. Ник. Александр. *Вечтомовъ*, члены: д. с. сов. Тимоф. Павл. *Корейша* и Андр. Аппол. *Бѣлоголовий*.

Добавочные мировые судьи округа Иркутскаго Окружнаго Суда.

К. асе. *Ивановъ*, кол. секр. Ив. Инн. *Баташевъ*, губ. секр. Бор. Петр. *Орловъ* и губ. секр. Серг. Конст. *Сотниковъ*.

Судебные слѣдователи при Иркутскомъ Окруж. Судѣ.

По особо важнымъ дѣламъ — Пав. Як. *Сычкинъ*, Валер. Дмит. *Соколовъ*, Мих. Никол. *Стразовъ*, судебные слѣдователи: 1 уч. — Влад. Андр. *Дале*, 2 уч. — Ив. Никол. *Введенскій*, 3 уч. — Бор. Мих. *Розановъ*, 4 уч. — Леон. Людв. *Долбровскій*, 5 уч. — Алекс. Алексѣев. *Чепикъ*.

Участковые Мировые Судьи округа Иркутскаго Окружнаго Суда.

Мировые судьи г. Иркутска.

1-го участ. — колл. сов. Вацлавъ Ив. *Витковскій*, 2-го уч. — Мих. Алдр. *Данько*, 3-го уч. — Дѣхановскій, 4-го уч. — Вас. Фед. *Заборовскій*, 5-го уч. — Сем. Мат. *Федюшинъ*, 6-го уч. — В. А. *Дьяченко-Бѣлый*, 7-го уч. — *Авдулинъ*, 8-го уч. — Вас. Куз. *Зубовъ*, 9-го уч. — к. с. Каз. Мат. *Контовъ*, 10-го уч. — Иннок. Мих. *Зеленецкій*, 11-го уч. — Игн. Юс. *Берсеневичъ*, 12-го уч. — Алдр. *Вѣлокуровъ*.

Мировые судьи Иркутскаго уѣзда.

1-го уч. — н. с. Мих. Ник. *Индриксоновъ*, 2-го уч. — с. с. Фил. Вл. *Клейманъ*, 3-го уч. — г. с. П. К. *Казариновъ* (с. Усолье), 4-го уч. — с. с. Л. И. *Ярошевичъ* (г. Иркутскъ, Ланская, № 10), 5-го уч. — Конст. Фед. *Киселевъ* (ст. Слюдянка), 6-го уч. — т. с. Ант. Конст. *Грюнбергъ* (ст. Иннокентьевская).

Мировые судьи Балаганскаго уѣзда.

1-го уч.—к. с. Иос. Ант. *Гроздовичъ* (г. Балаганскъ), 2-го уч.—н. с. Д. А. *Безумовъ* (Черемхово), 3-го уч.—к. с. Ан. Н. *Никулинъ* (Зима), 4-го уч.—колл. секр. Ник. Ник. *Дельство* (Усть-Уда), 5-го уч.—Карл. Карл. *Генцъ* (с. Олонки), 6-го уч.—губ. секр. Дм. Фед. *Крочакевичъ* (с. Черемхово), 7-го уч.—колл. секр. Ив. Кон. *Улезко* (с. Залари), 8-го уч.—Иванъ Григ. *Пашевскій* (с. В.-Острожное).

Мировые судьи Нижнеудинскаго уѣзда.

1-го уч.—ст. сов. Вал. Ал-др. *Золотусинъ*, 2-го уч. г. с. Вац. Каз. *Мицкевичъ*, 3-го уч.—к. с. Пав. Вас. *Лебедевъ*, 4-го уч.—Пав. Дм. *Газаринъ*, 5-го уч.—тит. сов. Фридр. Адольф. *Ниссенъ*, 6-го уч.—кол. сов. Сем. Ив. *Рейнто-Дубяго*, 7-го уч.—Стеф. Адам. *Юрковскій*. (Составъ участковъ и мѣстонахожд. камеръ указанъ въ особомъ расписаніи).

Мировые судьи Верхоленскаго уѣзда.

1-го уч.—*Ивановъ* (Мапзурка), 2-го уч.—*Ивантеевскій* (Знаменка).

Мировые судьи Биренскаго уѣзда.

1-го уч.—г. с. Францъ Ник. *Бонковскій*, 2-го уч.—к. с. Е. А. *Тошakovъ* (с. Витимъ), 3-го уч.—Алек. Алек. *Долгоруковъ*, 4-го уч.—Алек. Вл. *Ильвинскій*.

Мировые судьи Витимскаго и Олекминскаго золотопромышленнаго района.

1-го уч.—с. с. *Рейнъ* (г. Бодайбо), 2-го уч.—с. с. Е. М. *Хитунъ* (иринскъ Прокопьевскій).

Судебные пристава при Иркутскомъ Окружномъ Судѣ.

Г. с. В. Г. *Бурскій* (4 Солдат., № 41), к. асс. Сем. Ефим. *Тараринъ* (Жандармская ул., д. № 31), г. с. Иос. Кастанов. *Динскій* (въ зданіи Суд. Уст.), *Мулявко* (въ г. Нижнеудинскѣ), *Пора-Леоновичъ* (Котельниковская, № 3) и г. с. Ил. Ант. *Осколковъ* (3 Солдат., № 30).

М. Т. и Л.

Горное Управленіе.

(Уг. Луговой и Дегтевской ул., д. Янчуковской).

Начальникъ—горн. инж. д. с. с. Сильв. Карл. *Оранскій*,
помощн. его—горн. инж. д. ст. сов. Ал-дръ Карл. *Чермакъ*, дѣло-
производ.: кол. асс. Инн. Степ. *Карпинскій* и надв. сов. Ив. Львов.
Мезенцевъ, старшій геологъ—горн. инж. кол. асс. Конст. Фед. *Его-*
ровъ, юрис.-консул.—над. сов. Петр. Мих. *Чешковъ*, маркшейдеры:
гор. инж. кол. асс. *Бутли-де-Кацманъ* и колл. секр. Вал. Петр.
Селивановъ, и. д. маркшейдера—горн. инж. Вит. Степ. *Пакъ*, бух-
галтеръ—с. с. Ив. Валент. *Добрынинъ*, помощн. дѣлопр-лей: тит.
сов. Сем. Ник. *Еренинъ*, к. асс. Спир. Спир. *Ковригинъ*, исп. об.
пом. дѣлопр.—к. асс. Гр. Ив. *Колмаковъ*, журналистъ и архив.—
губ. секр. Ал-дръ Павл. *Дербинъ*, запасный отв. площ.—канц. сл.
Вл. Игн. *Людницкій*.

Старшій фабричный инспекторъ—колл. сов. Серг. Христоф.
Жесковъ.

Управленіе Ангарскаго горнаго округа.

(Звѣревекая, № 8).

Окружный инженеръ—гор. инж. с. с. Мих. Ив. *Илларионовъ*,
помощн. его—гор. инж. кол. асс. Дан. Дм. *Писаревъ*, отводч. площ.—
г. с. Влад. Юсеф. *Плонскій*, пнсьмов-ль—т. с. Викт. Ив. *Златков-*
скій.

Иркутская золотосплавочная лабораторія.

(Уг. Набережной и Юнкерской, № 38).

И. об. управляющаго—лаборантъ гори. инж. над. сов. Андр.
Лукичъ *Табзинъ*, помощники пробирера: тит. сов. Леонидъ Ал-сѣв.
Козьяковъ, губ. секр. Геннад. Тим. *Завьяловъ*, кол. секр. Матв. Луст.
Гедылинъ, пнсьмоводитель—канц. служ. Иннок. Вас. *Травниковъ*,
канц. сл.—губ. секр. Фед. Петр. *Орнитейнъ*.

Иркутскій солеваренный заводъ въ Усольѣ.

Управляющій—горн. инж. с. с. Ал-дръ Ив. *Соговъ*, бухгал-
теръ—и. с. Никл. Петр. *Голяменскій*, врачъ—к. с. Конст. Павл.
Остроуновъ, смотр. лѣсной дачи—канц. сл. Ал-сѣй Петр. *Роже-*
твенскій, смотритель солевар.—кол. секр. Плат. Вас. *Шипуновъ*.

Окружные инженеры.

Витимскаго горнаго округа—ст. сов. Конст. Никол. *Тулчинский*, письм.—канц. сл. Евг. *Некннъловъ*, отводчикъ площ.—кол. рег. Фед. Фед. *Соколовъ* (пріискъ Успенскій); Олекминскаго горнаго округа—ст. сов. Петръ Никол. *Александровъ*, и. д. письм.—Пав. Анд. *Зубаревъ*, отводчикъ площ.—кол. секр. Викт. Ад. *Оннжнмовскій* (пріискъ Вѣрный).

Бодайбинская золотоплавочная лабораторія.

Управляющій—кол. асс. Влад. Фом. *Булаковъ*, пробиреръ—губ. секр. Серг. Ив. *Прощинскій*.

Г. У. З. и З.

Управление Земледѣлія и Государственныхъ Имуществъ Иркутской губерніи и Забайкальской области.

(Уголь Луговой и Дегтевской ул, д Мееровичъ).

Начальникъ управленія—ст. сов. Конст. Анпол. *Тобедовъ*, пом. нач. упр.—кол. сов. Алекс. Вас. *Ареповъ*, лѣзные ревизоры: старшіе—кол. сов. Викт. Викт. *Врочинскій*, младшіе—кол. сов. Ив. Дмнт. *Образцовъ*, кол. асс. Станисл. Петр. *Бонинко*, надв. сов. Вал. Леон. *Ковнацкій*, ревизоръ лѣсоустройства—н. с. Фр. Макс. *Корнсъ*, завѣдывающіе лѣсоустроительными партіями: н. ч. Алекс. Мих. *Королевъ*, кол. секр. Вяч. Альберт. *Бернсъ*, губ. секр. Ник. Павл. *Госель* и н. ч. Влад. Сем. *Мальковъ*, дѣлопр-ля Управленія: кол. сов. Ник. Арсен. *Космодамианскій*, тит. сов. Викт. Степ. *Маевъ*, исп. об. дѣлопроизвод.—губ. секр. Ив. Георг. *Соколовъ*, старш. пом. дѣлопр-ля—губ. секр. Дм. Фед. *фонъ-Фитингофъ*, вр. исп. об. ст. пом. дѣлопр-ля—н. ч. В. С. *Кытмановъ*, младшіе помощн. дѣлопр.: к. р. Ив. Як. *Гагиринъ* и вр. исп. об. младш. пом. дѣлопр-ля—н. ч. Георг. Ив. *Прогооровъ*, экзекуторъ (архивариусъ)—н. ч. М. В. *Васильевъ*, землемѣръ—н. ч. Н. Аф. *Гагинъ*, помощники землемѣра: н. ч. Влад. Ник. *Кабановъ*, н. ч. Георг. Григ. *Шойловъ*.

Иркутское низшее сельско-хозяйствен. училище.

(Въ Жердовѣ).

Управляющій—н. ч. Ил. Мих. *Степановъ*, законоуч.—свящ. о. Ник. Петр. *Успенскій*, преподаватели: кол. асс. Мих. Мих. *Му-*

линъ, н. ч. Вильг. Рейнг. Пуригъ, н. ч. Ив. Дав. Канель, н. ч. Алекс. Фед. Говоренковъ и Вал. Карл. Буржевичъ.

Чины Иркутской агрономической организаци: исп. об. правительственного агронома—н. сов. Х. Х. *Зивертъ*, исп. обяз. районного агронома—Влад. Мих. *Соколовъ*, исп. об. районного агронома (по вольному найму)—Алексе. Ив. *Половъ*, исп. об. район. агроном.—Алексе. Ал. *Нестеровъ*, исп. об. район. агроном.—Конст. Ал. *Антроповъ*, инструкторы по с.-х. части Иркутской губ.: старш.—Георг. Ив. *Прокопьевъ*, по садов. и огородничеству—губ. секр. Ник. Лук. *Щебетъ*, по молочному хозяйству—Макс. Мих. *Ольковъ*; вр. исп. об. старш. инстр. по пчеловодству (по вольн. найму)—Петръ Григ. *Измайловъ*, младшіе: н. ч. Алекс. Ив. *Шехинъ*, н. ч. Конст. С. *Филатьевъ*, н. ч. Алекс. Никол. *Меньшиковъ*, н. ч. Валер. *Ширинкинъ*, н. ч. Никол. Никол. *Тебедевъ*, н. ч. А. Ст. *Ловенецкій*, н. ч. Афан. Анат. *Старцевъ*, н. ч. Гавр. Самойл. *Брюхиновъ*.

Лѣсничества Иркутскаго уѣзда.

Байкальское—к. асс. Бор. Никол. *Кривковичъ*, Иркутское—колл. асс. Петръ Ал-сѣв. *Бълозеровъ*, Китойское—надв. сов. Ал-сѣй Ал-др. *Волковъ*, Култукское—к. р. Ал-дръ Степ. *Яковлевъ*, Прибайкальское—кол. асс. Анат. Георг. *Соковъ*, Ангарское—к. сов. Леон. Ал-сѣв. *Вятчинкинъ*.

Лѣсничества Балаганскаго уѣзда.

Зиминскаго—г. с. Ин. Ин. *Серебрянниковъ*, Черемховскаго—надв. сов. Францъ Діонисіевичъ *Роговскій*, Балаганскаго—завѣдыв. лѣсничествомъ пом. лѣснич. 1 разр. н. ч. Бор. Петр. *Бонишко*.

Лѣсничества Нижнеудинскаго уѣзда.

Бирюсинское—к. асс. Илья Конст. *Куревичъ*, Нижнеудинское—надв. сов. Ив. Ив. *Макаровъ*, Тулуновское—кол. секр. Гр. Андр. *Хожловъ*, Уковское—т. с. Мих. Мих. *Демонть*, Николаевское—вакансія.

Лѣсничества Верхоленскаго уѣзда.

Ленскаго—тѣт. с. Пав. Васил. *Скопинъ*, Знаменскаго—н. ч. Влад. Петр. *Бонишко*.

Землеустройство и Переселение въ Иркутской губерніи.

(Большая улица, д. № 3, Метелева).

Завѣдывающій Землеустройствомъ и Переселеніемъ—д. ст. сов. Ив. Софр. *Июнкниковъ*, его пом-ки: кол. сов. Влад. Андр. *Гончаревскій* и надв. сов. Н. В. *Овчинниковъ*, старшій завѣдывающій технич. частью—меж. пнж. кол. сов. Ник. Ник. *Азбукинъ*; канцелярія: чиновники особ. поруч.: исп. об. бухгалтера—кол. асс. Хрис. Петр. *Толмачевъ* и исп. об. секретаря канцеляріи—губ. секр. Петръ Плат. *Шеланковъ*, секретарь старш. чиновн.—кол. рег. Пав. Львов. *Макаревичъ*, помощн. бухгалтера—Ал-дръ Мих. *Туголуковъ*, журналнсть—Мак. Никонов. *Овчинниковъ*.

Иркутская поземельно-устроительная партія.

(Преображенская ул., д. № 24).

Завѣдывающій партіей—старшій производитель работъ надв. сов. Ал-дръ Яков. *Шалаховъ*, производители работъ: кол. секр. И. И. *Ушаковъ*, кол. секр. Сер. Ник. *Варшмовъ*, тит. сов. Яковъ Ив. *Янсонъ*, начальникъ съемочн. отдѣленія—кол. секр. Кон. Петр. *Гурдлаховъ*.

Балаганская поземельно-устроительная партія.

(Уг. Харинской ул. и Лаврентьевскаго пер., д. Лепетновой).

Завѣдывающій партіей—старш. производитель работъ колл. асс. Ник. Франц. *Жизневскій*, производители работъ: колл. секр. Мих. Иос. *Валицкій*, кол. сов. Кон. Мих. *Крыловъ*, кол. сов. Ал. Ал. *Трофимовъ*, тит. сов. Кон. Ник. *Пантелеевъ*, начальники съемочн. отдѣленій: колл. сов. Мих. Алекс. *Козлевскій* и тит. сов. Вл. Ал. *Графъ*.

Верхоленская поземельно-устроительная партія.

(Уг. Харинской ул. и Лаврентьевскаго пер., д. Лепетновой).

Завѣдывающій партіей—старш. производитель работъ надв. сов. Мих. Петр. *Соколовъ*, производит. работъ: колл. асс. Ан. Кал. *Ивановъ*, колл. секр. Вас. Мих. *Коноваловъ*, кол. рег. Г. П. *Яшкинъ*, начальникъ съемочн. отд.—кол. сов. Вл. Ал. *Владимировъ*.

Партія по образованію переселенческихъ участковъ.

(Большая ул., д. № 3, Метелева).

Завѣдывающій партіей—колл. секр. Вик-нъ Алекс. *Некинъ-ловъ*, производители работъ старш. оклада: ст. сов. Ал. Кас. *Голмонто*, кол. асс. Як. Оп. *Шериневъ*, тит. сов. Ад. Ст. *Осиповскій*, завѣдывающіе техн. частью: кол. рег. Ив. Ив. *Берлинъ*, надв. сов. Ал. Сем. *Герасимовъ* и кол. рег. Густавъ Гансов. *Сепинъ*.

Партія по построению основныхъ сѣтей.

(Преображенская ул., д. № 24).

Завѣдывающій построениемъ основныхъ сѣтей—надв. сов. Ник. Гур. *Михеевъ*, триангуляторы: кол. асс. Флор. Ан. *Порембскій*, кол. рег. Мих. Фед. *Соловъ* и губ. секр. Ил. Ил. *Стрѣловъ*.

Дорожно-строительный отдѣлъ.

(Большая, № 3, д. Метелева).

Завѣдывающій отдѣломъ—нижен. тит. сов. Э. Ген. *Антинъ*, дѣлопроизводитель --Ив. Георг. *Симагинъ*.

Гидротехническій отдѣлъ.

Большая ул., д. № 3, Метелева).

Завѣдывающій отдѣломъ—горный инж. колл. асс. Евг. Вас. *Хажустовъ*, дѣлопроизводитель к. рег. Аф. Ал. *Юринъ*.

Отдѣлъ текущей статистики.

(Большая ул., № 3).

Завѣдывающій статистикой—тит. сов. Вен. Пр. *Кокочинъ*.

Почвенно-агрономическая лабораторія.

(Уг. 5 Солдатской и Власовскаго пер., д. Орлова).

Исп. об. районнаго агронома--тит. сов. Вал. Вас. *Ченьковъ*, завѣдывающій лабораторіей --члн. особ. пор. Густ. Магн. *Ралинскъ*.

Водвореніе и устройство переселенцевъ.

Завѣдывающіе подрайонами: Тайшетскимъ--ст. сов. Серг. Сем. *Исарева*, Тулуновскимъ --кол. сов. Ст. Ив. *Геройицъ-Юраго*,

Икейскимъ — Ад. Влад. *Бабецкий*, Куйтунскимъ — кол. секр. Меч. Гос. *Теманский*, Зиминскимъ — кол. асс. Пав. Алекс. *Поповъ*, Око-Тагинскимъ — кол. асс. Адамъ Ад. *Рейнертъ*, Кутулкескимъ — кол. асс. Левъ Мих. *Креленеръ*, Озинскимъ — кол. рег. Спг. Ад. *Грушевский* и Южно-Верхотенскимъ — кол. рег. Ан. Дм. *Варонцовъ*.

Медицинскій персоналъ переселенческихъ пунктовъ.

Тулуновскаго лечебнаго пункта — врачъ П. М. *Буторинъ*, фельдшерицы: А. А. *Буторина*, Н. А. *Быкова*, А. В. *Павлова* и фельдшеръ — М. П. *Ждановскій*; Тагинскаго лечебнаго пункта — врачъ И. А. *Кожукинъ*, фельдшеръ — *Каллистовъ*, фельдцы: *Галинская* и *Скворцова-Буклина*; фельд-ра: П. Н. *Ивановъ* и П. П. *Быргазовъ*; Икейскаго лечебн. пункта — врачъ М. П. *Венькъ*; фельд-ра: И. А. *Чистовъ*, В. Г. *Тобковский* и Г. М. *Моисеевъ*; Тангуйскаго лечебн. пункта — врачъ А. А. *Сотникова* и фельд-ца М. А. *Брудереръ*; Байандаевскаго лечебн. пункта — врачъ К. И. *Глиновъ*, фельд-ца — А. В. *Верезина* и фельд-рь — А. М. *Борисовъ*; Бардукскаго врач. пункта — врачъ I. Б. *Врмановичъ*, фельд-рь — М. Ф. *Бураковъ*; фельдшерскихъ: Южно-Бирюзинскаго — *Тъстовъ*, Баерскаго — П. П. *Савинскій*, Катарбейскаго — М. В. *Петрова*, Гуранскаго — Е. В. *Рассутина*, Усть-Кадинскаго — Е. И. *Мошкэская*, Александринскаго — Е. М. *Тибельманъ-Батракъ*, Тунгусскаго — А. Г. *Лавыгинъ*, Алятскаго — А. А. *Галинскій*, Верхне-Идинскаго — А. I. *Корженевскій*, Иконниковскаго — А. Я. *Дельманъ*, Ивановскаго — И. Н. *Вершининъ*, Зонскаго — Е. Г. *Нижнова*, Маслячогорскаго — Н. Д. *Бенедиктовъ*, Адыкескаго — П. М. *Стелановъ*, Шебартинскаго — П. П. *Каллистовъ*, Хорь-Тагинскаго — Е. П. *Жабницкая*, Каразейскаго — В. А. *Шенсковскій*, Шамановскаго — М. Т. *Несвитъ* и Чеховскаго — К. М. *Петрашевичъ*; запасн. врачъ при районѣ — Е. С. *Гурская*, запасн. фельд-рь — Д. А. *Вашкировъ*.

М л с.

Управление Забайкальской ж. д.

(Графа-Кутаиловск. ул., д. Кузнецка).

Начальникъ дороги — д. с. с. инж. п. с. Ник. Сем. *Зурабовъ*, помощн. его — ст. сов. инж.-мех. Харлам. Алекс. *Федоровъ*, членъ совѣта отъ М. Ф. — вакансія, инженеръ для особ. поруч. при нач-кѣ дор. — инж. п. с. Вас. Алекс. *Ковалевскій*.

Канцелярія: правитель канцелярія—тит. сов. Борисъ Ильичъ *Тоцкий*, помощн. его—Вас. Плат. *Разумовскій*, дѣлопроизводители: Конст. Алекс. *Шлякѣвъ*, Фед. Яковл. *Дмитріевъ*, Борисъ Андреевичъ *Винницкій*.

Мобилизаціонный отдѣлъ: начальникъ—инж. п. с. Василій Алекс. *Козляевскій*, помощн. его—вакант. ег. онач. — Георг. Васил. *Андреевъ*.

Главная бухгалтерія: главн. бухгалт. — кол. сов. Георг. Вас. *Афрось*, помощники: Алекс. Георг. *Знаменскій*, Ник. Вас. *Перловъ*, дѣлопроизводители: Петръ Алекс. *Александровъ*, Мих. Матвѣев. *Ватель*, Георг. Евс. *Чинчевичъ*, Григ. Степан. *Валковъ*, Вас. Льв. *Наумовъ*, Влад. Мих. *Куракинъ*, Сергѣй Иван. *Плотницкій*, Вас. Яковл. *Добродольскій*, Аркад. Павл. *Рыжковъ*.

Сл. пути: начальникъ—ст. сов. инженер. п. с. Ник. Семен. *Кислицынъ*, помощн.: ст. сов. инж. п. с. Дм. Ник. *Нагтманъ*, в. а. инж. п. с. Серг. Адольф. *Насбергъ*, секретарь—Давидъ Дав. *Шубертъ*, пом. секр.—Алексѣй Мих. *Ахтыбинскій*, бухгалт. — Визсар. Ив. *Васильевъ*, нач. техн. отд. тит. сов. инж. п. с. Влад. Серг. *Фаворскій*, ст. инж. для техн. зан.—Нин. Адольф. *Люри*, инженеры для техн. зан.: гражд. инж. н. ч. Моис. Азр. *Рѣзниковъ*, заг. чертеж.—Фад. Фел. *Дунай*, техники: к. с. Сем. Фед. *Селенко*, Ив. Юс. *Притуповъ*, стар. счет.: От. Юл. *Гуцковскій*, Мих. Ник. *Пятчиковъ*, Алекс. Юс. *Притуповъ*, завѣд. домами—инж. для техн. занят. отст. кол. асс. *Кобяновскій*.

Сл. тяги (Большая, д. Кравца): нач-къ—кол. сов. инж.-тех. Мих. Егор. *Лебедевъ*, помощн. его—Ив. Ник. *Стоговъ*, ст. ревиз.: к. с. Алекс. Митр. *Посельковъ*, инж.-техн. Алекс. Мат. *Вилинскій*, инж.-техн. Анат. Иван. *Тесенко*, нач. техн. отд.—инж.-техн. Ад. Романов. *Вандаловскій*, инж. для техн. занятій: инж.-мех. Пав. Ив. *Мамаенко*, инж.-техн. Пав. Мир. *Соколовъ*, секретарь—Иллари. Павл. *Кирьевъ*, бухг. Алекс. Родіон. *Бибинъ*, ст. чертеж.—Герм. Никол. *Шевелевъ*, ст. счетов.: Артем. Яросл. *Свиртуновъ* и Евг. Конст. *Гусевъ*, зав. статистикой—Влад. Алек. *Черепановъ*.

Служба движенія (ул. Гр. Кутайсова, д. Кузнецова): начальн. служ.—инж. н. с. Дм. Як. *Кленовъ*, помощн.—инж.-тех. Мих. Ник. *Бабасевъ*, ст. ревиз.—инж.-тех. Никол. Фед. *Никошевъ*, начал. конторы—инж. н. с. Ник. Мих. *Нечаевъ*, завѣд. канц.—Вас. Лазар. *Гальпернъ*, ст. счетов.: Дормид. Карам. *Тусскія*, зав. тов. отд.—Владим. Людвиг. *Пузырковъ*, бухг.—Георг. Вас. *Раздорскій*, зав. отд. лич. состава—Витал. Ант. *Баньковскій*, дѣлопроизв.: Ник. Ст. *Мастичкій*, Алек. Сафр. *Дубиневичъ*, зав. конд. бриг.—Анат. Карп. *Волакъ*, зав. отд. стат.—Мих. Вас. *Юмскій*.

Сл. телеграфа (Большая, д. Кравца): начальн. служ.—Ни-

колай Степ. *Шивриць*, помощ. — Мих. Куз. *Роговъ*, ст. механикъ — Вас. Алексе. *Алекеевскій*.

Матеріальная служба (3 Солдатская, д. Кравца): начальник — Никит. Ник. *Первакъ*, помощ. — Анемподнегъ Алекс. *Труновъ*, ст. ревизоръ — Мих. Мих. *Тезичевскій*, бухгалт. — Фед. Макс. *Хабаровъ*, дѣлопр. — Серг. Мих. *Вуцевъ*, ст. счетоводъ — Ник. Алекс. *Блиберевъ*.

Сл. сборовъ (Котельниковская ул., д. Подугова): вакансія, помощ. — Ник. Влад. *Яблонскій*, нач. счетоводства — Ром. Ром. *Папержевъ*, нач. отд. грузового отд. — Серг. Луэтин. *Шантырь*, нач. отд. стати ки — Пет. Мар. *Розв.*, нач. отд. претензий — *Валуцкскій*, завѣдывающій канц. — Мих. Алекс. *Хрусталивъ*.

Коммерческій отд. (Большая, д. Волтернеръ): начальникъ — М. А. *Ивановичъ*, помощ. — Бор. Ил. *Шнакъ*, коммерч. ревиз.: Владим. Альберт. *Гадевальдтъ*, Вл. Иг. *Раковскій*, Вас. Андр. *Сметюкъ*, завѣд. комм. агентств. — Ник. Гр. *Розановъ*, н. о. писмовод. — Анат. Инов. *Комаровъ*.

Городская станція (уг. Набережноі Ангары и Харлампіевской, д. Второва): завѣд. — Гиз. Ник. *Мироновъ*.

Врачебная служба (Большая, д. Кравца): ст. врачъ — Пав. Ник. *Кудрявцевъ*, врачъ при управл. — Арн. Льв. *Фурманъ*, провизоръ — Ив. Павл. *Синарскій*, писмовод. — Петръ Фил. *Ивановъ*.

Байкальская жел. дор. переправъ: начальник. надв. сов. Бор. Андр. *Гирьинъ*, помощ. — в. секр. Мих. Ив. *Киселевъ*, бухг. — Петръ Алексеев. *Горичевъ*, завѣд. мат. скл. — Георг. Мих. *Махонинъ*, ком. лед. „Байкалъ“ — Мих. Петр. *Алекеевъ*, механикъ — Феликсъ Фридрих. *Левозеръ*, ком. ледок. „Ангара“ — вакансія, механикъ — вакансія, врачъ — Витольдъ Леон. *Цылерскій*, ст. агентъ при ст. — Отто *Магеръ*, секр. — Петръ Андреев. *Шинкивъ*.

Юрисконсулт часть юрискон. — прие чов. Вал. Александр. *Харлампіевъ*, помощ.: Вас. Вас. *Болотевъ*, Серг. Як. *Нарезаичъ*, Иннок. Ив. *Щербачевъ*, Конст. Влад. *Тогель*, дѣлопронизв. — Валер. Ксеноф. *Богатыревъ*, агентъ по отчужденію — Алекс. Ив. *Золотниковъ*.

Комитетъ пенсіонной кассы (4 Солдатская, д. Кравца): завѣд. дѣлопронизвод. комит. — Ив. Ипп. *Равликъ*, дѣлопронизвод.: А. П. *Подгорбунскій* и *Ягодкинъ*, бухгалт. — В. П. *Котовъ*.

Комитетъ образоват. учрежд.: и. об. ревизора — Бор. Ил. *Тоцкій*, завѣд. дѣл. инк. ком. — Алекс. Сем. *Любовскій*.

Управленіе Томской жел. дороги въ г. Томскѣ.

Начальникъ дороги — колл. с. ниж.-тех. Степ. Мих. *Богачевъ*, помощ. начальн. дороги — д. с. с. ниж. п. с. Ив. Афан. *Кольчерева*,

непрем. членъ совѣта отъ Мин. Фин.—д. е. с. инж. п. с. Ник. Юс. *Янушковскій*, агентъ для особ. поруч. при нач. дор.—кол. сов. в. инж. Арк. Никол. *Матвѣевъ*, инж. для особ. поруч. при нач. дор.—ст. с. Мих. Никол. *Орловъ*, правитель канцел.—пом. прис. пов. Сер. Ив. *Сариновъ*, юрисконсультъ—вакансія, вр. п. об. начальника коммерческ. службы—Серг. Никол. *Силойловъ*, начальникъ службы сборовъ—надв. сов. Ив. Льв. *Рольке*, главн. бухгалт.—Ив. Ал-сѣв. *Чернышевъ*, старшій врачъ—лекаръ Вас. Алекс. *Рудиковъ*, нач. матер. службы—г. с. баронъ Никол. Леонид. *Раденъ*, нач. службы пути—ст. сов. инж. н. с. Бор. Павл. *Храповицкій*, нач. телегр.—тит. сов. Ив. Ив. *фонъ-Зисернъ-Юрнъ*, нач. службы тяги—инж.-техн. Ив. Петр. *Арбузовъ*, завѣдыв. пенсiон. кассой—Дмитр. Дмитр. *Виноградовъ*.

Служащіе по линіи.

Въ Иннокентьевской: начальникъ XVIII участка службы пути—кол. асс. инж. п. с. Генр. Адольф. *Клишевичъ*, помощ. его—мѣщ. Рудол. Фед. *Гешель*; начальникъ 3 отдѣленія службы движенія—отст. кол. рег. Никол. Григ. *Левитскій*; ревизоръ VIII участ. сл. движенія—вакансія; контрол.-мех. 10 уч.—Вяч. Ал-др. *Дмитриевъ*; ревизоръ 6 уч. служ. тяги—полковн. въ отстав. Серг. Ив. *Духановъ*; начальн. 7 участ. сл. тяги—инж.-мех. Илл. Вас. *Уфимовъ*; помощ.-ки начальника 7 участ. сл. тяги: инж.-мех. Фед. Андр. *Коржинъ* и Стан. Вильгельм. *Съраковскій*; больницн. врачъ—Никол. Ив. *Ивановъ*; врачъ-хирургъ—Ал-дръ Ипп. *Соловьевъ*; временный врачъ-терапевтъ—Марія Ал-др. *Протасова*; врачъ психіатръ—Серг. Аркад. *Гранниковъ*; врем. врачъ 15 участ.—Ал-дра Ив. *Сербинова*; ревизоръ 3 участ. матеріальн. службы—полковн. въ отстав. Никол. Киприян. *Сотниковъ*; ревизоръ станціоннаго счетовод. сл. сборовъ—Петръ Григ. *Мартиновъ* (ст. Иркутскъ).

Въ Половинѣ: и об. начальн. 17 уч. сл. пути—кол. секр. техникъ п. с. Петръ Мих. *Гашковъ*; помощн. его—инж.-стр. Ив. Степ. *Потрясовъ*; начальн. станц. Половина—Ив. Роман. *Куцъ*; начальн. оборотнаго депо—Мих. Павл. *Поповъ*.

Въ Зимѣ: начальники уч. служ. пути: XV—кол. секр. инж.-строит. Пав. Павл. *Бенько* и XVI—кол. секр. инж. мех. Вас. Данил. *Болдыревъ*; пом.-ки нач. ковъ участ. служ. пути: XV—гражд. инж. Ив. Андр. *Сарычевъ* и XVI—техникъ п. с. Ал-дръ Георг. *Пермяковъ*; ревизоръ VII уч. сл. движенія—Ал-дръ Никол. *Васильевъ*; начальн. станц.—Фед. Ал-сѣв. *Нечаевъ*; начальн. 6 уч. сл. тяги—губ. секр. инж.-мех. Никол. Павл. *Калыпинъ*; помощн. нач.-ка 6 уч. сл. тяги—инж.-мех. Сер. Павл. *Моревъ*; врачъ 14 уч.—Мих. Владисл. *Носицкій*.

Въ Тулунѣ: начальн. 14 уч. сл. пути—инж.-стр. Вас. Никол. *Горновъ*; помощн. его—техникъ п. с. Ал-дръ Ал-сѣв. *Елькинъ*; начальн. станц.—Филиппъ Як. *Медвѣдевъ*; контролеръ—механ. Леон. Макс. *Бухаринъ*; начальн. оборотн. депо—Иерем. Ив. *Мишиниченко*; врачъ 13 уч.—Ал-дръ Ал-др. *Запольскій*; и. об. помощн. станціон. счетоводства сл. сборовъ—Иин. Павл. *Преловскій*; коммерческій ревиз. 2 уч.—Мах. Дм. *Сподарцевъ*.

Въ Нижнеудинскѣ: начальн. 13 уч. служ. пути—тит. сов. инж.-мех. Мих. Егор. *Соколовъ*; помощн. его—инж.-стр. Григ. Никол. *Зузиновъ*; ревизоръ пассажирек. поѣздовъ 2 уч. сл. движенія—Пав. Павл. *Сухоружовъ*; начальн. станц.—Пахом Ив. *Антасевичъ-Бабенко*; контролеръ-механ. 8 уч.—Ал-дръ Ал-др. *Львицынъ*; ревизоръ 5 уч. сл. тяги—Петръ Петр. *Марциновичъ*; начальн. 5 уч. служ. тяги—инж.-мех. Ал-дръ Мих. *Чевкинъ*; помощн.ки его: инж.-мех. Георг. Вас. *Симилейскій* и Мих. Адам. *Хржчановичъ*; врачъ 12 уч.—Никол. Павл. *Бѣлянинъ*; и. об. помощн. станціон. счетоводства сл. сборовъ—Анаст. Мих. *Ермоловъ*.

Въ Тайшетѣ: нач. ки уч.-ковъ служ. пути: XI - кол. асс. инж.-стр. Мих. Фридрих. *Шницмагеръ* и XII—надв. сов. инж. п. с. Ив. Павл. *Шакъ*; помощн. нач. ковъ уч.: XI - инж. стр. Серг. Ив. *Шапошиниковъ* и XII—техникъ п. с. Петръ Никол. *Кайдоловъ*; нач.-къ станціи—Ив. Вас. *Донченко*; начальн. оборотн. депо—инж.-мех. Ив. Демьян. *Лобачъ-Жученко*; врем. врачъ XI уч.—Любовь Ив. *Благовъщенская*.

Г. К.

Иркутская Контрольная Палата.

(Уголь Большой и Тихвинской, д. Люде).

Управляющій—кол. сов. Ив. Арсен. *Исаевъ*, пом. управл. — кол. асс. Мих. Ал. *Малышевъ*, старшіе ревизоры: ст. сов. Иян. Ив. *Тютринъ*, ст. сов. Андр. Людв. *Войцеховскій*, кол. сов. Ник. Еф. *Зычненко*, кол. сов. Мих. Конст. *Красноглазовъ*, кол. сов. Георг. Аким. *Ододоровъ*, кол. асс. Григ. Петр. *Матвѣевъ*, кол. асс. Георг. Мих. *Ридолуцкій*, кол. секр. Серг. Ал. *Савичъ*; младшіе ревизоры: надв. сов. Мях. Монс. *Смолюскій*, кол. асс. Ник. Фед. *Линкэ*, кол. секр. Влад. Влад. *Еречневъ*, кол. секр. Ал. Юз. *Сайлеръ*, кол. секр. Ник. Ив. *Медвѣдевъ*, кол. секр. Бол. Вик. *Кижинскій*, кол. секр. Вен. Ив. *Соснинъ*, кол. секр. Меч. Бол. *Вендеръ*, губ. секр. Ив. Ив. *Паулсеръ*, губ. секр. Серг. Серг. *Захаровъ*, губ. секр. Вас. Вас. *Маньковъ*, губ. секр. Панкр. Дм. *Сержантовъ*, кол. рег.

Бол. Стан. *Краіовскій-Кукель*, кол. рег. Дм. Мих. *Киватскій*, секр. Палаты—гол. асс. Андр. Григ. *Суряжскій*, помощн. ревизоръ: надв. сов. Евг. Макс. *Ястребовъ*, надв. сов. Вяч. Ник. *Почечукинъ*, тит. сов. Мир. Иван. *Ананичъ*, кол. секр. Серг. Петр. *Покрышкинъ*, кол. секр. Ник. Ал. *Явлевъ*, кол. секр. Алек. Ром. *Савенковъ*, губ. секр. Кон. Ив. *Звянкъ*, губ. секр. Ст. Ив. *Перфильевъ*, губ. секр. Сильв. Прокон. *Бурбатозъ*, кол. рег. Григор. Ник. *Росстъ*, кол. рег. Евг. Ив. *Тобедовъ*, кол. рег. Серг. Апол. *Дьячковъ*, кол. рег. Пав. Ал. *Закржевскій*, кол. рег. Петръ Арх. *Пассинъ*, и. ч. Ник. Ал. *Ивалозъ*, и. ч. Пл. Мих. *Гвоздевъ*, и. ч. Конст. Ст. *Капустинъ*, пен. об. пом. ревиз.: и. ч. Ал. Ксен. *Полозъ*, и. ч. Инн. Ив. *Басаревъ*, пен. об. журн. и архив.—и. ч. Як. Дм. *Димозъ*. Временно прикомандированные къ Палатѣ чины Департамента военной и морской отчетно-ти, для предварительной и фактической повѣрки казарменныхъ операцій въ Иркутскомъ военномъ округѣ: старшій ревизоръ ст. сов. Ник. Степ. *Плешковъ*, младшіе ревизоры: надв. сов. Ник. Ал. *Гребневъ*, кол. асс. Влад. Лук. *Гаріевичъ*, кол. асс. Евф. Ив. *Федоровичъ*, кол. асс. Влад. Ник. *Ковалевскій*, кол. асс. Мих. Ант. *Валькевичъ*, кол. асс. Ал. Дм. *Познякъ*, губ. секр. Юс. Григ. *Хашинъ*

Контроль Забайкальской желѣзной дороги.

(М.-Блиновская, д. Кузнеця).

Главный контролеръ—д. ст. с. Алекс. Алекс. *Гвоздевъ*; помощн. гл. контр.—и. с. Пав. Евген. *Спангенбергъ*; старшіе контролеры: с. с. Ант. Ив. *Михалевичъ*, к. с. Леон. Ив. *Андрущукъ*, к. асс. Троф. Ив. *Пулкій*, кол. асс. С. Ал. *Рубинъ*, тит. сов. Ив. Георг. *Козловъ*; контролеры: и. с. Бор. Афан. *Долрачевъ*, и. с. Степ. Никол. *Пинскій*, к. асс. Леонидъ Серг. *Давыдовъ*, кол. асс. Дав. Ив. *Сескиевъ*, т. сов. Алекс. Григ. *Мартыновъ*, тит. с. Ал. Пол. *Емельяновъ*, к. секр. Викт. Як. *Синягиль*, кол. секр. Никол. Як. *Деминевъ*, губ. секр. Ник. Ал. *Валериуъ*, губ. секр. Петръ Ник. *Поповъ*; пом-ки контр.: и. с. Фед. Ил. *Казакевичъ*, и. с. Косма Леонт. *Пильнитовъ*, и. с. Леон. Юак. *Базилевичъ*, и. сов. Пав. Алекс. *Корневъ*, к. асс. Алекс. Ник. *Преображенскій*, к. асс. Мих. Апсол. *Конаржевскій*, кол. асс. Казим. Фад. *Хржчиновичъ*, кол. асс. Никол. Вас. *Ткаченкѣ*, тит. с. Петръ Ник. *Ушаковъ*, тит. с. Влад. Ив. *Пликусъ-Жмудскій*, кол. асс. Лотъ Георг. *Малышъ*, тит. с. Васил. Сем. *Мосезинъ*, кол. асс. Алекс. Федог. *Пышковъ*, тит. с. Кон. Ил. *Якимовъ*, т. сов. Вячесл. Ив. *Тысакоскій*, тит. сов. Конст. Мих. *Рубачевъ*, к. секр. Алекс. Петр. *Вершининъ*, к. секр. Ив. Мих. *Поповъ*, к. секр. Гавр. Мих. *Кондратьевъ*, к. секр. Конст. Влад. *Сладкевичъ*, к. секр. Мих. Вас. *Поляковъ*, к. секр. Ник. Ник. *Таненбергъ*, к. секр. Инн. Мих. *Кулаковъ*, к. секр. Пр.

Франц. *Шагновскій*, к. секр. Алекс. Дм. *Даровскій*, к. секр. Тим. Ник. *Килеско*, к. секр. Алекс. Ив. *Тыжновъ*, г. секр. Ив. Львов. *Гордѣевъ*, г. секр. Илья Кузм. *Сумаревъ*, г. секр. Никол. Валер. *Синновъ*, г. секр. Макарь Як. *Тобикъ*, г. секр. Никол. Ал. *Милэйловъ*, губ. секр. Анат. Мих. *Фабриновъ*, г. секр. Алекс. Пав. *Стуковъ*, г. секр. Влад. Алекс. *Семисновъ*, г. секр. Ник. Мих. *Огородниковъ*, к. рег. Эдгардъ Гю. *де-Сидлей*, г. секр. Алекс. Никол. *Сотниковъ*, к. рег. Ив. Мих. *Фуфайевскій*, к. рег. Мих. Варнав. *Мужескій*, н. ч. Герас. Афан. *Горбевъ-Воробьевъ*, н. ч. Алекс. Алекс. *Абакумовъ*, г. секр. Станисл. Викент. *Коверскій*, г. секр. Ник. Юс. *Амосовъ*, к. рег. Ник. Алекс. *Криницкій*, н. ч. Инн. Мях. *Гуляевъ*, к. рег. Фед. Андр. *Силванъ*, н. ч. Гавр. Вас. *Григоровъ*, н. ч. Никол. Савв. *Родионовъ*, к. р. Влад. Зенон. *Юшкевичъ*, к. р. Пав. Алекс. *Тыринъ*, н. ч. Конст. Инн. *Пошеранцевъ*, г. секр. Як. Тенис. *Колынь*, к. рег. Пав. Ив. *Накрапъ*, к. рег. Алек. Дм. *Вьяляевъ*, к. рег. Петръ Павл. *Панасикъ*, к. рег. Влад. Дм. *Подгорбуновскій*, н. ч. Самуилъ Дав. *Реза*, Юс. Ив. *Голощановъ*, Ром. Адам. *Карчевскій*, н. ч. Степ. Павл. *Перетолчинъ*, Мих. Эдуард. *Брунъ*, н. ч. Вал. Впк. *Тютюковъ*, н. ч. Вас. Ник. *Степанцевъ*, н. ч. Пав. Стап. *Малышевскій*, Влад. Викт. *Ольгинъ*, Алекс. Мих. *Огородниковъ*, Алекс. Алекс. *Ушаковъ*.

Почетительства въ г. Иркутскѣ.

Губернское Почетительство дѣтскихъ пріютовъ.

(Губернское Управление на Амурской ул.).

Предсѣдатель—Иркутскій губернаторъ, постоянный почетный членъ архіепископъ Иркутскій и Верхоленскій; дѣйствительные члены: почетельница пріютовъ Марія Николаевна *Тяжель*, помощница почетельницы Мар. Георг. *Измайлова*, вице-губернаторъ, управл. Казенною Палатою, врачевный инспекторъ, городской голова, директоръ народныхъ училищъ, директоръ Александринскаго пріюта купецъ Владим. Никон. *Середкинъ*, директоръ Маріин. пріюта Ирк. купецъ Ишук. Афан. *Тюльгинскій* и дир. Базанов. воспит. дома врачъ Аркад. Ал-др. *Рассушинъ*, дѣлопр.—н. с. Дм. Никол. *Шведовъ* (уг. Большой и Амурской, д. Игумнова); пожизненные почетные члены: графиня Софія Серг. *Игнатъева*, Елиз. Ив. *Кукель*, с. с. Граг. Ил. *Губкинъ*, супруга тайн. сов. Апаст. Петр. *Моллеріусъ*, графиня Ол. Вас. *Кутайсова*, супруга генералъ-адъютанта генерала отъ инфантерій Ал. Влад. *Пантелеева* и потом. поч. гражд. Ал-дръ Ал-др. *Второвъ*; временные почетные члены: Ал-дръ Петр. *Артюшковъ*, С. Н. *Родионовъ*, Н. Н. *Готовъ*, Т. П.

Корейша, Н. И. Дудинскій, Л. В. Мерцкій, Н. Н. Очиповъ, Д. Н. Шведовъ, М. С. Стравинскій, А. А. Дьячковъ, Я. Г. Патушинскій; почетные старшины: Э. К. Шварцманъ и П. Г. Шнейдерманъ.

Губернскій Комитетъ Попечительнаго Общества о тюрьмахъ.

(4-я Солдатская ул., д. А. П. Кравца).

Вице-президенты: Иркутскій генералъ-губернаторъ, Иркутскій губернаторъ, Архіепископъ Иркутскій и Верхотурскій и прокуроръ Иркутской Судебной Палаты; директоры ВЫСОЧАЙШЕ утвержденные: ст. сов. Серг. Феофил. *Баторевичъ*, и с. Н. И. *Дудинскій*, Б. К. *Мейсель*, священ. Иннок. *Писаревъ*, Э. А. *Маринаки*, Д. П. *Кравецъ* и директоры по должности: вице-губернаторъ, управляющій Казен. Палатой, предѣдатель Окружнаго Суда, товарищи прокурора Судебной Палаты, прокуроръ Окружнаго Суда, губернский тюремный инспекторъ, губернский врачебный инспекторъ, губернский инженеръ, городской голова, полиціймейстеръ, уѣздный исправникъ; секретарь — губ. секр. Н. Н. *Тучкинъ*.

Епархіальное Попечительство о бѣдныхъ духовнаго званія.

(Набережная, зданіе Дух. Конекторіа).

Старшій попечитель — прот. Иннок. Ал-др. *Плюсканъ*, попечители: прот. Дмитр. Никол. *Гасаринъ*, священ. Никол. Григ. *Шергинъ*, священ. Ал-дръ Симеон *Писаревъ*, священ. Петръ Иоан. *Колгосениковъ*, попечитель-казначей — протодіак. Никол. Никанд. *Ивановъ*, секретарь — діак. Серг. Ал-сѣв. *Багрянцевъ*, письменоводитель діак. Лука Петр. *Половъ*.

Дамское при Комитетѣ Попечительнаго Об-ва о тюрьмахъ отдѣленіе.

Предѣдательница И. Д. Т. О. — Марія Николаевна *Князева*, директрисы: Тамара Григор. *Нильмандеръ*, Елис. Солом. *Патушинская*, Ел. Степ. *Кошхарова*, Мар. Петр. *Янцугезская* и Над. Ив. *Тихомирова*; директоры: врачъ Ник. Август. *Юргенсенъ*, директоръ-дѣлопроизводитель, завѣдывающій Иркутскимъ приютомъ для арестантскихъ дѣтей — Серг. Феоф. *Баторевичъ* (ад. Троицкая ул., д. училища слѣбныхъ и Канцел. генер. губерн.), директоръ-казначей — вакансія и Иркутск. губ. тюремн. инспект. Михаилъ Ильичъ *Муштафинъ*.

Иркутскій Отдѣлъ Попечительства о слѣбныхъ.

(Троицкая ул., соб. д.).

Предсѣдъ — Егермейстеръ Двора Е. Н. В. Л. М. *Князевъ*, вице-предсѣдъ — д. с. с. Л. С. *Зисманъ*, уполномоченный д. с. с. П. П. *Никольскій*; члены сов.: З. Р. *Франкъ-Кампенскій*, Як. Сем. *Комаровъ* (попечитель училища слѣбныхъ), Конст. Ник. *Синоженковъ* (казначей), С. Ф. *Батюровичъ* (секретарь Совѣта), И. М. *Бобровскій*, М. Ф. *Исцъ именовъ*, Я. Г. *Патушияскій*, А. М. *Донецъ*, Г. П. *Русановъ*, В. Н. *Богоиновъ*, Д. П. *Кравецъ* (попечитель убѣжища для слѣбныхъ), М. С. *Стравинскій*, завѣд. канцел. отдѣленія — А. А. *Виногоровъ*.

Общества въ г. Иркутскѣ.

Иркутскій Комитетъ Православнаго Миссіонерскаго Общества.

(Архіереѣвскій домъ).

Предсѣдатель — арх. *Серафимъ* (архіер. домъ), товар. предс. — начальн. Иркут. дух. миссіи епископъ *Восили* (Вознесен. монаст.); члены: каеод. протоіер. Мих. Ал-дръ *Овейскій* (соборн. домъ), казнач.: протоіер. Ник. *Затоняевъ* (Жандармская ул. домъ № 12), протоіер. Вас. *Флоренсовъ* (Юнкер. пер., № 10), епархіальный наблюдатель — священ. Сергій *Аляуринскій* (Жандарм. № 13), главный инспекторъ училищъ — д. с. с. Грнг. Петр. *Василенько* (Промышленное училище), епарх. миссіонеръ Пв. Севаст. *Климокъ*, преподав. дух. семинаріи Арк. Конст. *Троицкій* (дух. сем.), секретарь консисторіи Л. Е. *Енашевскій*, дѣлопроизводит. комитета — свящ. Никол. Ал-др. *Поньмаревъ* (Набережн. Ангары, № 28).

Иркутскій отдѣлъ состоящаго подъ ВЫСОЧАЙШИМЪ ЕГО ИМПЕРАТОРСКАГО ВЕЛИЧЕСТВА покровительствомъ „Общества всеобщей помощи пострадавшимъ на войнѣ солдатамъ и ихъ семьямъ“.

(4-я Іерусалимская улица).

П. об. предсѣдательницы — супруга генерал-отъ-инфантер. Ольга Афанас. *Буколицъ* завѣдывающій бюро — д. с. с. Ал-сѣй Степ. *Добротворскій*, н. об. казначей — подполк. Никол. Мих. *Байбородинъ*, секретарь — подполк. Ал-дръ Ал-др. *Соймоновъ*.

Совѣтъ Иркутскаго Церковнаго Братства Святителя Иннокентія.

(Въ зданіи Иркутскаго духовнаго училища, Набережная, около Московскихъ воротъ. Канцелярія—Знаменекая ул., № 24).

Предѣдатель епископъ Киренскій *Зосима*, тов. его—прот. Вас. Ник. *Флоренцовъ*, члены: ректоръ Ирк. дух. семинаріи архимандритъ *Софроній*, прот. Дм. Ник. *Гусаринъ*, прот. Федоръ Ф. *Върноудровъ*, прот. Инн. Инн *Поповъ*, епарх. миссіонеръ Ив. Севастьян. *Климовъ*, свящ. Ал-дръ Сем. *Писаревъ*, дѣл-ль—свящ. Иннок. Ив. *Писаревъ*, бібліотекаръ—свящ. Іоаннъ Иннок. *Амаросовъ*, казначей—прот. Никол. Иннок. *Занонцевъ*.

Совѣтъ Иркутскаго Отдѣла Всероссійскаго Трудового Союза христіанъ-трезвенниковъ.

(Духовная семинарія).

Предѣль Совѣта—ректоръ Ирк. дух. семинаріи архим. *Софроній*; казначей—П. А. *Дмитріевъ*; секр.—В. С. *Рогаткинъ*.

Благотворительный Отдѣлъ Братства Святителя Иннокентія.

(Иркутская Духовная Семинарія).

Предѣль Отдѣла—ректоръ дух. сем. архиман. *Софроній*; тов. предѣль—свящ. А. *Писаревъ*; казначей—А. В. *Весселовъ*; секр.—В. С. *Рогаткинъ*.

Об-во сибирскихъ охотниковъ.

(Шалашниковская ул.).

Предѣдатель—Никол. Георг. *Шалашниковъ*, тов. предѣд.—Сем. Тим. *Власенко*, стари правленія: *Булатовъ* Ив. Вас., *Вильголюбий* Анд. Аннол., *Быковъ* Кон. Пот., *Архангельскій* Алекс. Алекс., *Глозовъ* Ник. Ник., *Денисовъ* Вас. Алекс., *Дубинскій* Юе. Руд., *Дьячковъ* Самп. Степ., *Кузловъ* Мит. Вас., *Завъревъ* Дмит. Іоак., *Устюжаниновъ* Георг. Прок., *Хардинъ* Влад. Федор., *Щербиковъ* Инн. Ив., *Яковлевъ* Ник. Вас.

Благотворительное Об-во плени Св. Николая по призрѣнію безирютныхъ дѣтей.

(Саломатовская, № 28).

Почетный попечитель пріюта О-ва—Высокопреосвященный *Серафимъ*, архіепископъ Иркутскій и Верхотурскій; предѣдатель—

ница Правленія— жена д. с. с Марія Ник. *Добротворская*: товарищи предвдательницы: жена подв. сов. Ек. Адр *Вершинина* и жена провизора К. П. *Свикарская*; казначей— кол. асз Вл М. *Кирятский*; секретарь— Влад. Серг. *Рогаткинъ*.

Иркутское Общество рыболововъ-любителей и любителей природы.

Предвдатель—Вас. Нв. *Балыткинъ*, члены правленія: Як. Сем. *Комаровъ* (онъ же казначей), Конст. Никол. *Сипоженковъ*, Пар. Алексѣев. *Дмитриѣвъ*, Пав. Вас. *Ивановъ*, Серг. Теоф. *Баторевичъ*, Юз. Дав. *Шварцъ*, Клем. Фриг. *Золушинскій*, Алекс. Алекс. *Вилоградовъ* (онъ же секретарь), Владим. Серг. *Рогаткинъ*, завѣдывающій Уладов. дачей— Як. Макар. *Жакинотичъ*, завѣд. Иркутной дачей— П. П. *Ситникъ*.

Комитетъ Иркутскаго Об-ва вспомошествованія нуждающимся переселенцамъ.

(Большая ул., д. Метелева).

Предвдатель к-та—Вас. Павл. *Накищенко*, тов. пред.—Алекс. Алекс. *Гавриловъ*; члены к-та: Нв. Софр. *Икнниговъ*, Ольга Як. *Никитичка* (она же казначей), П. П. *Шеланковъ* (онъ же секретарь), И. П. *Шастинъ*, Т. П. *Корейши* и Е. А. *Соболевская*.

Иркутское торгово-промышленное собраніе.

(Большая ул., д. № 18, Юдловскаго).

Предвдатель—Я. Я. *Соколинскій*, тов. предвдателя—А. М. *Донцовъ*, старшины: Г. Д. *Шварцъ*, П. П. *Пуштинко*, Л. Е. *Кабланъ*, С. П. *Потановъ*, И. Н. *Свѣтлицковъ*, П. Я. *Азаровичъ*, В. Ф. *Солдатъ* и В. Г. *Сийгеръ*.

Общество врачей Восточной Сибири въ г. Иркутскѣ.

Предвдатель об-ва врачей В. С. Анол. Дмитр. *Болотовъ*, секретарь—Захар. Григ. *Франкъ-Камиснецкій*, казначей—Конст. Адамов. *Зюорскій*.

Совѣтъ старшинъ 1-го Иркутскаго общественнаго собранія.

(Уголь Амурской и Графа-Кутайсов. ул., с. д.).

Предвдатель совѣта старшинъ—М. С. *Справинскій*, товар. предвдателя—И. А. *Тавровъ*; старшины: Д. Г. *Гинзбургъ-Шикъ*,

Г. И. Рузановъ, И. А. Исавъ, А. Л. Фурманъ, А. Е. Тевбергъ,
В. И. Зисманъ, П. И. Исавъ.

Совѣтъ старшинъ 2-го Иркутскаго общественнаго собранія.

(Уг. Большой и М.-Блиновской, д. Мишдалевничей).

Предсѣд. сов. — Алекс. Алекс. *Архангельскій*, казнач. — Ник.
Апол. *Вългоговый*, секретарь — Вас. Сав. *Пелжескій*; старшины:
Г. Э. *Ахтманъ*, П. Н. *Александровъ*, Г. Л. *Жалякъ*, А. В. *Ро-
мановъ*, К. Г. *Возулинскій*, Ф. Я. *Кузьминъ*.

Польско-литовское Об-во „Огниво“.

Предсѣд. о-ва „Огниво“ — Игнатій Игнат. *Собъщанскій*, члены
правления: *Дунай Тадеушъ* (казначей), *Кауце Ромуальдъ* (завѣд.
хозяйствомъ), *Курчинъ* Воцлавъ (секретарь), *Линдербъ* Вацлавъ,
Контонъ Казиміръ, *Митрашскъ* Андрей, *Цокрживницкій* Эдуардъ,
Олександровичъ Теофілъ.

Иркутское Зубоврачебное Общество.

(М.-Бляшовская, д. Кузнеца).

Предсѣдатель — И. Г. *Рубинштейнъ*; товарищъ предс. — Э. К.
Шварцартъ; членъ правленія — Г. И. *Солюмина*; казначей — А. П.
Маркевичъ; секретарь — З. Д. *Мейсельманъ*.

Общество покровительства лицамъ, освобождае- мымъ изъ мѣстъ заключенія Иркутской губерніи (патронатъ).

(Камера прокурора Иркутской Судебной Палаты).

Предсѣдатель правленія об-ва — дѣйств. ст. сов. Е. П. *Нилман-
бергъ*, товарищъ пр-ля — колл. сов. П. П. *Смирновъ*, казначей — колл.
сов. Е. Г. *Тятокловичъ*, н. об. секретари — колл. аве. А. Е. *Тев-
бергъ* и члены: С. Н. *Родионовъ*, М. П. *Якучковская*, Ф. Г. *Мяс-
никовъ*, о. А. *Поповъ*, М. С. *Сыравинскій*, Б. К. *Мейсель*.

Иркутское Фотографическое Общество.

(Большая ул., д. Страховаго общества Россія).

Предсѣд. Об-ва — Петръ Ив. *Исавъ*, тов. предс. — Викт. Викт.
Врошинскій, секр. — Степ. Ив. *Перфиловъ*, казначей — Никол. Ант.
Дьячковъ; члены правленія: Ив. Георг. *Минаевъ*, Генр. Генр. *Паль-
манъ*. Обществомъ принимаются различныя фотографическія работы.

В.-Сибирское Окружное Управление Россійскаго Об-ва Краснаго Креста.

(Шалашниковская улица., Губернск. Управл.).

Предсѣдатель—генераль-губернаторъ, тайный сов. Леонидъ Михайл. Князевъ, товар. пред.—присяжн. пов. Мечел. Стан. *Стравинскій*, казначей—Як. Григор. *Патушинскій*, дѣлопр-ль Серг. Ал-др. *Дружининъ*.

Таково-Александринская община сестеръ милосердія.

(Котельниковская ул., соб. д., № 13).

Понеч. общины и преде. совѣта—Христина Як. *Кольмина*, тов. предс.—Григ. Викт. *Автомоловъ*, сестра-настоятельница—Ев-праксія Павл. *Леонтьевская*, непремѣнные члены: главный врачъ Георг. Адольф. фонъ-*Бергманъ*, протоіерей о. Мих. *Шастинъ*, членъ-казначей—Андр. Аполл. *Възголовый* и члены совѣта: Як. Григор. *Патушинскій*, Никол. Павл. *Курбатовъ* (онъ же завѣдывающій хозяйственной частью общины), Сем. Ник. *Родионовъ*, Іоз. Давид. *Шварцъ*, Конст. Инок. *Русиновъ* и дѣлопроизводитель—Викт. Павл. *Кононыгинъ*.

Иркутскій Отдѣлъ ИМПЕРАТОРСКАГО Россійскаго Об-ва сельско-хозяйств. птицеводства.

(2-я Солдатская ул., № 53).

Предсѣд. Отдѣла—шт.-кап. Матв. Никол. *Рылинъ*, товар. предс.—надв. сов. Косьма Леонт. *Ипполитовъ*, секр.—Плья Іуд. *Клейнъ*, казначей—Лаз. Исаев. *Дубликовъ*; члены отдѣла: Ант. Ант. *Бридинскій*, Ник. Ив. *Александровъ*, Ник. Ив. *Огидинъ*, Ел. Конст. *Рейнгардтъ*, Моис. Руб. *Ружанскій*, Левъ Георг. *Малыхъ*, Ольга Косьм. *Ипполитова*, Іона Петр. *Крысанъ*, Мар. Абр. *Тевновичъ*.

Окружное Правленіе Об-ва спасенія на водахъ.

(Шалашниковская, № 7).

Предсѣдатель—Иркутскій губернаторъ Алекс. Никол. *Юганъ*, товар. предс.—вакансія; члены правленія: Тим. Павл. *Корейши*, Я. С. *Комаровъ* (онъ же казначей), П. Ф. *Щедренновъ*, А. А. *Юржевичъ*, Андр. Аполл. *Възголовый*, Я. Г. *Патушинскій*, Вас. Ник. *Богдановъ*, Ник. Никол. *Донской*, Іоз. Дав. *Шварцъ*, секретарь и завѣдыв. спасателн. полустанціями въ г. Иркутскъ—Серг. Александр. *Дружининъ*.

Иркутское сельско-хозяйственное общество.

Председатель общества — вакансія, товар. предсѣд. — И. Х. *Вершининъ*, члены совета о-ва: И. П. *Кукубитовъ* (казначей), П. Г. *Силигинъ* (секретарь), П. П. *Шастинъ*, Я. Д. *Фризеръ*, П. К. *Мсеръ*, А. И. *Шипуновъ*, Н. А. *Поздняковъ*, В. В. *Тенковъ*, В. П. *Кожулинъ*, М. П. *Соколовъ*.

Иркутское общество поощренія коннозаводства.

Президентъ Иркутскій губернаторъ д. с. с. Алекс. Никол. *Юанъ*, вице-президентъ — Инж. Петр. *Казанцевъ*, казначей — Инж. Алекс. *Дорофьевъ*, старшіе члены: Казим. Войц. *Миталь*, Фр. Мат. *Юревичъ*, Конст. Юак. *Висовъ*, Конст. Давид. *Мейсманнъ*, Фед. Степ. *Алекеевъ*, секретарь общества — Мих. Плар. *Татвинцевъ*.

Добровольное пожарное общество.

(Графа-Кутайсовская ул.).

Предсѣд. — Вас. Вас. *Жарниковъ*, члены правленія: Яковъ Сем. *Комаровъ*, Анд. Анд. *Ольшанскій*, Пав. Никит. *Подольскій*, Эмилъ Карл. *Шварцманъ*, Пав. Вас. *Ивановъ*, Вас. Ив. *Балашкинъ* и Герм. Ник. *Шиммаревъ*, секретарь — Ив. Фед. *Карисевъ*, казначей — Степ. Алекс. *Лукинъ*, начальн. команды — Алекс. Юзиф. *Мале*, помощники его: Герм. Ник. *Шиммаревъ* и Ив. Фед. *Карисевъ*, завѣдыв. имуществом — Серг. Вас. *Захаровъ*.

Общество для оказанія пособій учащимся въ Восточной Сибири.

(Существуетъ съ 16 января 1875 г.)

(Иркутское Отд. Сибир. Торг. Банка).

Председатель комитета — Ив. Серг. *Фатеевъ*, казначей — Петр. Ив. *Писевъ*, секретарь — Инж. Прок. *Кожулинъ*, члены комитета: Дм. Захар. *Вължинъ*, Бол. Влк. *Куркинскій*, Серг. Теоф. *Ватервикъ*, Екат. Серг. *Якубовичъ* и Мар. Иван. *Пасомова*.

Иркутское Об-во взаимнаго страхованія имущества отъ огня.

(Большая, с д.).

Председатель правленія — Никита Тимоф. *Радеевъ*, членъ правленія — Инж. Мих. *Портнягинъ*, кандидаты по чл. правл.: Инж.

Фед. Поповъ, Алек. Гавр. Грозинъ, пр-ль наблюдательнаго комитета—Дм. Зах. Вълкинъ, члены комитета: Никол. Алексѣев. Алексѣевъ, Ник. Ник. Кармазинскій, кандидатъ по оцѣнщикъ — Федоръ Фед. Серебрянниковъ, бухгалтеръ — Мих. Павл. Бутовскій.

Всероссійское Об-во взаимопомощи пожарныхъ дѣятелей, подѣ названіемъ Об-во „Голубого Креста“.

(Гл. Управление и Расп. Комитетъ— Петроградъ, Петроград. сторона, Больш. проесп., № 4).

Уполномоченный для Иркутской губерні.—Андр. Андр. Олшанскій (Вдовій пер., № 17, с. д., телеф. 836), съ 8—9 утра, кромѣ праздниковъ.

Общество взаимнаго вспоможенія приказчиковъ.

(Петеревская ул., д. Самойлова, тел. № 987).

Пред-тель общихъ собраній—Д. П. Поповъ, пред-тель совѣта Об-ва П. П. Баркѣ, члены совѣта: А. П. Погребенскій, Я. А. Кайъ, Ф. П. Измайловъ, Г. Н. Сидыковъ, Подымаловъ, Шоткинъ; пред-тель правленія—Г. И. Периневъ; члены правленія: Б. Ф. Хржановскій, Г. И. Мельниковъ, А. П. Широженковъ, М. А. Балковъ, В. А. Завьялова, А. Я. Израилевскій, А. Л. Мармонтовъ (секретарь).

Совѣтъ общества „Иркутскіе общедоступные курсы“.

(Власовскій пер., д. № 10—12).

Пред-датель совѣта—П. П. Шаскинъ, тов-р. его—А. Г. Грозинъ, казначей—Д. З. Бѣлитинъ, секретарь—П. А. Сидатовъ, завѣдывающ. хозяйств.—А. П. Вейсенгольцъ, члены совѣта: Д. Я. Райзбаумъ, К. Ф. Егоровъ, От. Г. Голодезниковъ, А. И. Елишева, С. Ф. Попова, Е. Э. Понтовичъ, В. Л. Теремецъ, В. П. Старостинъ, С. П. Тужилкинъ, Г. Г. Шилленгеръ.

Общество вспоможенія учащимся бурятамъ Иркутской губерніи.

Пред-датель правленія—Д. П. Перинъ (Иркутскъ, Луговая ул., № 60), тов-р. пред-д.—М. П. Трубишевъ (Иркут., 4 Солд., № 25), казначей—Ив. Ник. Инкижиновъ (Городок. Урава), сек-

ретарь—А. В. Никишиновъ (5 гор. нач. учил.), члены: М. П. *Овчинниковъ*, А. Т. *Трубачевъ*, В. С. *Бгородъ*, М. М. *Барбаевъ*, Н. О. *Бадмаевъ*, И. И. *Серебрянниковъ*.

Иркутскій Отдѣлъ Россійскаго Общества покровительства животнымъ.

(Мало-Трансвиковекая, д. № 6).

Предсѣдатель отдѣла—вакансія, члены правленія: Ал-дръ Анд-р. *Юркевичъ* (онъ же казначей), Вас. Никол. *Богдановъ*, Инн. Сем. *Троицкій*, Як. Сем. *Комаревъ*, Юс. Дав. *Шварцъ*; кандидаты член. правленія: Фед. Вас. фонъ-*Тюде* и завѣдывающ. амбулаторной лечебниц. для животныхъ—ветеринарный врачъ колл. сов. Фед. Мих. *Корицуновъ*, ветеринари, фельдшеръ—Елиз. Федор. *Ступниковъ*.

Хозяйственное Правленіе Иркутскаго еврейскаго молитвеннаго дома.

(Саломатовская ул., еврейская синагога).

Члены правленія: Як. Дав. *Фризеръ* (Большая, д. Швеца), Зин. Юс. *Полуць* (Большая, д. Полутова), Сам. Юс. *Бѣлицкій* (Саломат., с. д.), Сол. Хаим. *Бейлинъ*, обществ. раввинъ (Русиновская, д. № 4), секретарь—Абр. Як. *Горништейнъ* (Понтоная ул., д. № 2).

Иркутское Благотворительное Об-во для пособія бѣднымъ евреямъ.

Предсѣдатель пр-вія—Юл. Леонт. *Полуць* (уголъ Грамматинской и Большой, домъ Полутова), тов. предс.—дръ Зах. Григ. *Франкъ-Каменецкій* (уголъ 4 Солдатской и Графа-Кутайсова, д. Срулева), казначей—Абр. Леонтъев. *Рубановичъ* (Ивановская ул., д. Дубникова), секретарь—Шма Абрам. *Бресель* (Ланинская, с. д.), члены: Солом. Хаим. *Бейлинъ* (Русиновская, № 4), Ревекка Вас. *Авдановичъ* (Саломатовская, № 3), Абр. Юс. *Бѣлицкій* (Горная, № 16), Бор. Авим. *Ельшиевичъ* (уголъ Преображенской и Саломатовской, д. Бонеръ), Энохъ Менд. *Брамзонъ* (Графа-Кутайсовская, с. д.), Анна Григ. *Ильинская* (4 Солдатская, № 16), Абр. Лейб. *Рубановичъ* (Луговая, № 53), Ал-дра Юс. *Шаманская* (Амурская, № 44) и Яковъ Эловичъ *Криневичъ*.

Кромѣ обществъ, указанныхъ выше, въ г. Иркутскѣ имѣются слѣдующія общества:

О-во попеченія о семьяхъ ссыльно-каторжныхъ,—при Иркутской Тюремной Инспекціи.

Иркутское Благотворительное О-во „Утоли мои печали“,—Пирожковскій пер., № 5, квартира Н. В. Богданова.

Иркутское Рвмско-Католическое Благотворительное О-во,—при костелѣ, уг. Семинарской и Тихвинской.

Иркутско Общество земледѣльческихъ колоній и ремесленныхъ приутовъ для несовершеннолѣтнихъ и малолѣтнихъ преступниковъ,—Рабочая слобода, Писаревская ул., д. колоніи молодѣтнихъ преступниковъ.

ИМПЕРАТОРСКОЕ Русское Географическое О-во (отдѣлъ въ гор. Иркутскѣ),—Большая с. д., музей, тел. 304.

О-во потребителей служащихъ Забайкальской желѣзной дороги,—Правленіе общ.,—Баснинская, № 60.

Русское Собраніе,—Благовѣщенская, д. Карпина.

Братство для вспомошествованія недостаточнымъ ученикамъ Иркутской Духовной Семинаріи,—Ланинская ул., Дух. Сем.

О-во по устройству народныхъ чтеній въ гор. Иркутскѣ,—Баснинская, № 9, тел. № 1037.

О-во взаимнаго вспомошествованія помощниковъ врачей,—Шелашниковская, № 24.

Иркутское Мусульманское Благотворительное О-во,—Садома-товская, д. мечети.

О-во взаимной помощи Иркутскихъ извозчиковъ,—Большая Блиновская, № 69, кварт. Лутковского.

Иркутскій Губернскій Отдѣлъ Союза Русскаго народа,—при гимназій Союза Русскаго народа, Баснинская, № 45.

Иркутское Общество „Просвѣщеніе“,—Троицкая, Дѣтская площадь.

Иркутское Отдѣленіе Московско-Варваринской биржевой артели,—при Иркутской таможнѣ.

О-во Иркутскаго реального училища,—при реальномъ училищѣ.

О-во народныхъ развлеченій въ Иркутской губ., — Рабочая Слобода, Гончарная ул., № 10.

Иркутское Общество любителей музыки и литературы, — Саломатовская, д. Штамбока, кварт. Булатова.

Иркутское Торгово Промышленное Собрание, — Большая ул., д. Гудовскаго.

Сберегательно-вспомогательная касса служащихъ Иркутскаго Мануфактурнаго Т-ва въ г. Иркутскѣ, — Уголь Большой и Пестеревской ул., магазинъ „Мануфактурное Товарищество“.

О-во вспоможенія нуждающимся ученицамъ 1-й Иркутской женской имени Н. С. Хамнинова гимназій, — Ланнская ул., при гимназій.

Иркутскій Отдѣлъ О-ва изученія Сибири и улучшенія ея быта, — Иркут. Городек. Урава.

Сеудо-Сберегательная Касса служащихъ Губернскаго Управленія, — Шалашниковская, Губернск. Управл.

Собрание служащихъ Забайкальской жел. дор., — Большая, № 69.

О-во помощи для воспитанія дѣтей служащихъ Иркутскаго почтово-телеграфнаго округа, — уголь Троицкой и Дегтевской, Управление почт.-телегр. округа.

Русское Театральное Общество, Иркутскій Отдѣлъ.

Иркутская Трудовая Артель посыльныхъ, — Медвѣдниковская, № 3.

О-во защиты дѣтей въ г. Иркутскѣ и Иркутской губерніи, — Графо-Кутайсовская ул., д. Гор. Упр.

О-во Иркутскихъ охотниковъ, — Большая, д. № 25.

О-во борьбы съ туберкулезомъ въ г. Иркутскѣ и Иркутской губерніи, — Мало-Ланнская ул., соб. домъ.

Украинскій литературно-музыкально-драматическій кружокъ „Громада“, — Луговая ул., № 30.

Иркутское О-во автомобилистовъ и велосипедистовъ любителей, — Глазково, „Циклодромъ“.

Сеудо-Сберегательная Касса служащихъ Т-го Дома „Щелкуновъ и Метелевъ“, — 5 я Солдатская, № 3.

Касса взаимопомощи присяжных повѣренныхъ и ихъ помощниковъ округа Иркутской Судебной Палаты,---при Иркутск. Окр. Судѣ.

Товарищеская Сеудо Сберегательная Касса служащихъ Т-ва „Бр. Замятины“,—Пестеревская ул., при магазинѣ.

Профессиональное О-во рабочихъ колбаснаго производства въ г. Иркутскѣ, --Звѣревская, № 21.

Всесловное Иркутское Общественное Собрание въ г. Иркутскѣ, --при 2-мъ Общ. Собр., уголъ Большой Блиновской и Большой ул., д. Миндалевича.

Профессиональное О-во рабочихъ булочно-кондитерскаго производства г. Иркутска,--уг. 5 Солдатской и Подгорной ул., № 53/ае.

Иркутское Просвѣтительное О-во „Знаніе“,--Подгорная ул., № 18.

Иркутскій Отдѣлъ О-ва для распространенія просвѣщенія между евреями въ Россіи,--Большая улица. д. Левенсона, контора Фризеръ.

Сберегательно-вспомогательная Касса служащихъ магазина С. С. Кальмеера въ гор. Иркутскѣ,--Большая ул., при магазинѣ С. С. Кальмеера.

О-во вспомошествованія нуждающимся учащимся гимназій М. В. Гайдукъ,--Большая ул., д. Тышкевича, при гимназій Гайдукъ.

Иркутское Общество художниковъ,---контора Гарстотъ и Стангъ, Большая ул., № 57.

Общества зарегистрированныя по Иркутскому уѣзду.

Уриковское Сельско-Хозяйственное Общество.

Тугутуйское Сельско-Хозяйственное Общество.

Мальтинское Сельско-Хозяйственное Общество.

Петровско-Касьяновское Сельско-Хозяйственное Общество.

Лиственичное Общественное Собрание.

Усольское Сельско-Хозяйственное Общество.

Ипнокентьевскій Отдѣлъ Русскаго Народнаго Союза Михаила Архангела.

Общество потребителей с. Новоямского.

Общество потребителей с. Тунки и Тункинского края Иркутского уезда

Общество изучения Сибири и улучшения ее быта в уезде Шохтой, Курумчийской вол.

Общества, зарегистрированные по Балаганскому уезду.

Черемховская вольно-пожарная дружина.

Общественное Собрание в гор. Балаганскѣ.

Бальское Сельско-Хозяйственное Об-во.

Черемховское Образовательное Об-во.

Общественное Собрание в с. Черемхово.

Общественное Собрание в п. Зиминскомъ.

Общественное Собрание в с. Залари.

Заларинское Сельско-Хозяйственное Об-во.

Зиминское Сельское Обществ. Собрание.

Черемховское Общество потребителей.

Черемховское Общество охотниковъ.

Готольское Об-во потребит. Во-Ханской вол.

Верхне-Острожное Об-во потребит. „Польза“.

Об-во потребителей с. Залари, Заларинской волости.

Об-во потребителей с. Гымьлякаго, Гымьляской волости.

Об-во изучения Сибири и улучшения ее быта в пос. Зимѣ.

Об-во изучения Сибири и улучшения ее быта в с. Черемховскомъ.

Общество пособия учащимся коммерческаго училища П. К. Щелкунова в с. Черемховскомъ.

Общества, зарегистрированные по Нижнеудинскому уезду.

Шерагульское Сельско-Хозяйственное Общество.

Собрание служащих ст. Нижнеудинскъ, Сибирской ж. дор.

- Подъотдѣлъ Союза Русскаго Народа въ г. Нижнеудинскѣ.
Тангуйскій Подъотдѣлъ Союза Русскаго Народа.
Кимпильтейское Сельско-Хозяйственное Общество.
Нижнеудинское Добродѣльное Пожарное Общество.
Нижнеудинское Общественное Собраніе въ г. Нижнеудинскѣ.
Тайшетское Об-во содѣйствія физическому развитію и устройству общественно-культурныхъ развлеченій.
Нижнеудинское Об-во ревнителей народнаго произвѣщенія.
Староперевозское Сельско-Хоз. Общество.
Тайшетское Общественное Собраніе.
Добровольное Пожарное Общество въ г. Тулуниѣ.
Отдѣлъ Об-ва изученія Сибири и улучшенія ея быта, въ с. Братско-Острожнзмѣ.
Кимпильтейское Об-во потребителей.
Уковское Сельско-Хозяйственное Общество.
Отдѣлъ Об-ва изученія Сибири и улучшенія ея быта въ г. Тулуниѣ.
Второе Тулуновское Общественное Собраніе въ с. Тулуновскомъ.
Общество потребителей въ с. Куйтунѣ.
Итѣйское Об-во сельскаго хозяйства.
Об-во потребителей г. Нижнеудинска и его уѣзда.
Об-во потребителей села Братскаго, Братской волости.
Кежемское Об-во потребителей, въ с. Кежмѣ.
Об-во потребителей с. Шебаргинскаго, Шебаргинской вол.
Отдѣлъ Об-ва изученія Сибири и улучшенія ея быта въ г. Нижнеудинскѣ.
Катарбейское Об-во потребителей.

Общества, зарегистрированные по Верхотенскому уѣзду.

- Манзурское Сельско-Хозяйственное Общество.
Качугское Сельско-Хозяйственное Общество.

Знаменское Об-во потребителей.

Верхоленское Общественное Собрание.

Знаменское Общественное Собрание

Общества, зарегистрированные по Киренск. уезду.

Об-во пособия бѣднымъ въ с. Усть-Кутѣ и случайно прибывшимъ въ него бѣднякамъ, прож. въ Киренскомъ уѣздѣ.

Пожарное Общество въ гор. Киренскѣ.

Об-во пособия бѣднымъ въ г. Киренскѣ и случайно прибывшимъ въ него бѣднякамъ, проживающимъ въ Киренскомъ уѣздѣ.

Клубъ Об-ва взаимопомощи приказчиковъ въ гор. Киренскѣ.

Макаровское Сельско-Хозяйственное Общество.

Нижнеилимское Общественное Собрание.

Киренское Сельско-Хозяйствен. Общество.

Общественное Собрание въ с. Макаровскомъ, Киренскаго уѣз.

Отдѣлъ Об-ва изученія Сибири и улучшенія ея быта, въ с. Нижнеилимскомъ.

Витимское Общественное Собрание.

Общество изученія Сибири и улучшенія ея быта въ г. Киренскѣ.

Общества, зарегистрированные по Витимскому горному округу.

Общественное собрание въ г. Бодайбо

Бодайбинское Добровольное Пожарное Об-во.

Собрание служащихъ Акціонернаго Об-ва „Ленское Золото-промышленное Т-во“.

Собрание служащихъ 1-й дистанціи Акц. Общ. „Ленское Золото-промышленное Т-во“.

Успенское Общественное Собрание служащихъ Акц Об-ва „Ленское Золото-промышл. Т-во“.

Ленско-Витимское Об-во „Просвѣщенія“.

Собрание служащихъ Акціонернаго Об-ва „Ленское Золото-промышленное Т-во“, проживающихъ въ г. Бодайбо.

Пріюты въ г. Иркутскѣ.

Пріютъ имени ГОСУДАРЫНИ ИМПЕРАТРИЦЫ МАРІИ ѲЕОДОРОВНЫ.

(Большая, № 39).

Директоръ—Инп. Афан. *Люблинскій*, смотрительница—Пар. Мих. *Зыбунова*, воспитательницы: Ольга Инп. *Филошина*, Анна Мих. *Мартынова*, Антон. Михайл. *Грабовекія*; зак.—свящ. о. Михайль *Шастинъ*, учит. рукод.: Ирина Петр. *Кольмикова*, Вал. Инк. *Птицына*, надзират. лазарета—Анна Ник. *Птицына*, эконом.—Анна Прох. *Яковлева*, учит. цѣлія—Алексѣй Филипп. *Хитровъ*, врачъ—Пав. Григор. *Шнейдерманъ*.

Базановскій воспитательный домъ.

(Уг. Амурской и Басниной, с. д.).

Почетный попечитель—Иркутскій генераль-губернаторъ, пожизненные почетныя попечительницы: Юл. Ив. *Базанова* и Вар. Петр. *Кельхъ*, директоръ—врачъ Аркад. Алекс. *Рассунинъ*, смотрительница—Марія Ал. *Пауллеръ*, надзирательницы: Елиз. Павл. *Токарева*, Софья Степ. *Менщикова*.

Акушерки при родовспомогательн. отдѣленіи: Люція Мих. *Волкъ* и Елиз. *Зарицкая*.

Владимірскій пріютъ благотворительнаго общества „Утоли моя печали“.

(1-я Иерусалимская ул., соб. д.).

Попечительница—Марія Иван. *Шангина*, см-ца пріюта П. Н. *Елизова*.

Пріютъ арестантскихъ дѣтей.

(Жандармскій пер., соб. д.).

Директоръ—Серг. Феофил. *Баторевичъ* (Троицкая улица, домъ училища слѣпыхъ и канцелярія генераль-губернатора), смотрительница—Праск. Ѳед. *Лейцингеръ*.

Александринскій пріютъ.

(Уг. Шелашинковской и Графо-Кутайсовской ул.).

Попечительница—Марія Никол. *Князева*; помощ. попеч.—
Марія Георг. *Измайлова*; директоръ—Владим. Никон. *Середкинъ*;
смотрительница—Тат. Спир. *Севастьянова*; ся помощ-цы: Таис.
Афан. *Обръзова*, Марія Григ. *Мукосьева* и Ольга Юновн. *Авдьева*.

Пріютъ сиротъ бывшихъ служащихъ Забайкаль- ской желѣзн. дор.

(Уг. Графа-Кутайсовской и Мяснорядской ул.).

Почетная попечительница—Анна Фердинанд. *Зурабова*; пом.
ей—Маргар. Ал-др. *Кислицина*; завѣдыв. пріютомъ—Ольга Петр.
Ковригина.

Пріютъ имени Св. Николая по призрѣнію без- пріютныхъ дѣтей.

(Саломатовская, № 28).

Почетный попечитель пріюта—Высокопреосвящен. *Серафимъ*,
архіеписк. Иркутскій и Верхотенскій; председательница прав-нія—
Марія Ник. *Добровольская*; надзирательница—М. И. *Козьмина*.

Должностныя лица и учрежденія Иркутскаго военного округа.

Вр. командующій войсками Иркутскаго военного округа и войсковоу наказный атаманъ Забайкальскаго казачьяго войска— числящійся по генеральному штабу генераль-отъ-инфантеріи Владиміръ Георгіевичъ *Бухольцъ*.

Помощникъ командующаго войсками—генеральнаго штаба генераль-отъ-инфантеріи Владиміръ Петр. *Карнишевъ*.

Военно-Окружный Совѣтъ.

Предсѣдатель—вр. командующій войсками округа генераль-отъ-инфантеріи Владим. Георг. *Бухольцъ*; члены: помощникъ командующаго войсками округа генеральнаго штаба генераль-отъ-инфантеріи Владим. Петров. *Карнишевъ*, начальникъ окружнаго штаба генер. шт. ген.-маіоръ Петръ. Ив. *Аверьяновъ*, вр. и. д. начальника артиллеріи округа ген.-маіоръ Ал-дръ Калини. *Можай-Можаровскій*, инспекторъ инженерн. части округа ген.-маіоръ Степ. Никол. *Ждановъ*, окружный интендантъ ген.-маіоръ Владим. Андр. *Трофимовъ*, окружный военно-санитарный инспекторъ д. ст. сов. Григ. Викт. *Автомоловъ*, окружный военно-ветеринарный инспекторъ д. ст. сов. Алексѣй Степ. *Добровольскій*, командиръ 7-го ополченск. корпуса ген.-лейт. Ал-дръ Никол. *Рогозинъ*; и. д. начальника Иркутской мѣстной бригады полковн. Дм. Дм. *Кашкаровъ*, начальн. окружнаго управления по квартирному довольствію войскъ округа ген.-м. Серг. Плат. *Рахъевъ*, членъ отъ Военнаго Министерства полк. Алексѣй Павл. *Васильевъ*, дѣлопроизв-тель Совѣта—подп. Ал-дръ Ал-др. *Соймоновъ*, окружный юриконсультъ—полк. Викт. Як. *Благовѣщенскій*.

Окружный Штабъ.

Начальникъ штаба—ген.-маіоръ Петръ Ив. *Аверьяновъ*.

Управление окружнаго генераль-квартирмейстера: Окружный генераль-квартирмейстеръ—ген. шт. ген.-маіоръ Сем. Андр. *Сухомлиновъ*.

Казачье отдѣленіе: И. д. старшаго адъютанта 1-го Аргунскаго полка Забайкальск. каз. войска—эсаулъ Конст. Вас. *Ловцовъ*, пом. старш. адъют.—

Управление окружнаго дежурнаго генерала: Окружный дежурный генераль—ген.-маіоръ Евг. Валер. *Ильинъ*.

Инспекторское отдѣленіе: И. о. старшаго адъют. — капитанъ Тих. Вас. *Гербовъ*, помощн. старш. адъют. — поруч. Вас. Фед. *Дьяконовъ*.

Хозяйственное отдѣленіе: И. д. старш. адъют. — поруч. *Перестыловъ*.

Канцелярія: Вр. и. об. секр. ря штаба — капит. Ив. Ив. *Зарибановъ*, журналистъ — колл. секр. Пав. Ив. *Агаповъ*.

Окружный архивъ: Начальникъ архива — колл. асс. Ив. Григ. *Косиенко*.

Типографія: И. д. завѣдывающаго типографіей и хозяйственною частью штаба — колл. рег. Фед. Прокоп. *Бескиль*.

Этапное отдѣленіе: Старш. адъют. — подп. Ал-дръ Никол. *Бучаковъ*, пом. старш. адъют. шт.-кап. Ал-сѣй Дм. *Зиловъ*.

Управленіе завѣдывающаго передвиженіемъ войскъ Иркутскаго района: И. д. завѣд. передвиженіемъ войскъ — подполк. Петръ Ив. *Чуриковъ*, дѣл-тель — кап. Мих. Вячесл. *Кузминскій*.

Военно-топографическій отдѣлъ: Начальникъ отдѣла — ген. шт. полк. Никол. Павл. *Корзунъ*, пом. начальника отдѣла — корпуса военныхъ топографовъ полк. Фадд. Никит. *Богомоловъ*, штабъ-офицеръ для порученій и астрономическихъ работъ — ген. шт. полк. Мих. Петр. *Никитинъ*, секретарь — губ. секр. Ив. Степ. *Андросовъ*.

Окружное Управленіе по квартирному довольствію войскъ.

(Уг. Большой и Тихвинской, № 29—1).

Начальникъ управленія — военный инж. ген.-маіоръ Сергѣй Плат. *Ракъсовъ*, помощн. его — военный инженеръ ген.-маіоръ Бол. Яковл. *Моштинскій*, штабъ-офицеръ для порученій — военный инженеръ подполков. Алекс. Никол. *Левинскій*, дѣл-ль по строительной части — военный инж. подполков. Петръ Альфонс. *Валичскій*, пом. его — инженеръ-механикъ Анат. Ив. *Янчуковскій*, оберъ-офицеры для повѣрки смѣтъ и отчетовъ: мѣстный инж. подпор. Артемій Георг. *Пирунинъ*, военный инж. кап. Леон. Андр. *Аслоновичъ*, мѣстный инж. подп. Ив. Павл. *Смирновъ*, дѣл-ль по хозяйственной части — чиновн. воен. министр. кол. асс. Степ. Демид. *Медвѣдевъ*, столонач. — инж. чиновн. губ. сек. Іуліанъ Петр. *Силь*, пом. его — инженер. чинов. кол. рег. Иванъ Илар. *Вильевъ*, старш. адъют. — мѣстн. инженер. пор. Петръ Павл. *Зыковъ*, завѣдыв. бухгалт. частью — инженер. чинов. кол. секр. Евген. Ив. *Крыльскій*, помощн. его — кол. рег. Фед. Плат. *Лузгинъ*.

Военно-окружный судъ.

(Большая улица, д. № 7, Патушинскаго).

Предсѣдатель суда—ген.-лейт. Брон. Людвигъ-Леонард. *Гинейко*; военные судьи: ген.-маіоръ Евг. Феоф. *Карвовскій*, полк. Петръ Вас. *Спасыревъ*, полк. Пав. Евг. *Каленскій*, полк. Сергій Афин. *Рудковскій* и полк. Вас. Льв. *Погодинъ*, секретарь суда—ст. сов. *Бьялевъ*.

Военные слѣдователи: 1-го Иркут. уч. и по особо-сложнымъ хозяйственнымъ дѣламъ—подполк. Серг. Ал. *Потемкинъ* (гор. Иркутскъ), 2-го Иркут. уч.—подполк. Серг. Петр. *Даниловъ* (гор. Иркутскъ), по Краснояр. уч.—подполк. Ник. Ив. *Рудковъ* (гор. Красноярскъ), по Верхнеудин. уч.—кап. Ник. Мих. *Неситловъ* (гор. Верхнеудинскъ), 1-го Читинск. уч.—подполк. Никол. Александр. *Шестоперовъ* (гор. Чита) и 2-го Читинск. уч.—подполк. Вяч. Ник. *Шьянковичъ* (гор. Чита).

Военно-прокурорскій надзоръ.

(Большая ул., д. Патушинскаго).

Военный прокуроръ—ген.-маіоръ Мих. Алекс. *Тыртовъ*, пом. военного прокур.: подп. Евг. Ив. *Воголобовъ*, подполк. Кон. Фел. *Дубовикъ*, подпол. Петръ Аркад. *Гниусаровъ*, кап. Влад. Ник. *Ивановъ*, канд. на военно-судебн. должн.—капит. Петръ Игнат. *Булкисъ*, секр.—кол. асс. Ник. Дм. *Образцовъ*, пом. секр.—тит. сов. Мих. Аф. *Волышиновичъ* и прикоманд. къ военно-прокурорскому надзору для ознакомленія съ военно-судной частью—шт.-кап. Леон. Мих. *Ивановъ*.

Окружное Артиллерійское Управление.

(Уг Селивановской и Набережной р. Ангары).

Вр. и д. начальника артиллеріи—генер.-маіоръ Ал. Калин. *Можай-Можаровскій*; и д. правителя дѣлъ—кап. Дм. Вас. *Сулларевъ*; старшій адъютантъ—шт.-кап. Дмитр. Ив. *Золотницкій*; штабъ-офицеры, осматривающіе оружіе въ войскахъ: полк. Ал. Ал. *Кольбиженъ* и подполк. Алексій Ив. *Дьяченко*; завѣдывающій бухгалтерскою частью—кол. сов. Ивачъ Петр. *Свичковъ*.

Окружное Военно-Санитарное Управление.

(Помѣщается въ д. Александрова, Мыльникова ул., д. № 43/11).

Окр. в.-сан. инсп.—д. с. с. Григ. Викт. *Автономовъ*, пом. его—вакансія, старшіе дѣл-ли: ст. сов. *Павловъ* и колл. сов. *Тимофьевъ*.

Окружное Военно-Ветеринарное Управление.

(Уг. Большой и Звѣревской ул., въ домѣ № 1--60).

Окружный военно-ветеринарный инспекторъ—д. с. с. Ал-сѣй Степ. *Добротворскій*, д-тель изъ ветер. врачей—колл. асс. Влад. Марк. *Кириатскій*, ветер. врачи для команд.: колл. асс. Никол. Петр. *Семеновъ* и Конст. Ив. *Ростовъ*.

Окружное Интендантское Управление.

(Большая улица. домъ Быкова).

Окружный интендантъ - ген.-маіръ Влад. Анд. *Трофимовъ*, шт. оф. для порученій VI кл.—пол. Ив. Абрам. *Крыленко*, чиновники для порученій VIII кл.: кол. секр. Плат Петр. *Мусатовъ*, кол. рег. Вален. Никол. *Лебедевъ*, об. оф. для порученій—капитанъ Рам.-Альфр. Марценій Эдвиновичъ *Макаревичъ*, правитель канцел.—подпол. Ив. Ив. *Бочаровъ*, начальники отдѣленій: ст. сов. Конст. Григ. *Капитоновъ*, подполк. Бол.-Антонъ Фадд. *Сергичевскій*, кап. Порф. Мих. *Сорокинъ*, полк. Влад. Ник. *Кириченко*, помощн. началн. отдѣленій: подп. Мих. Фед. *Егоровъ*, кол. асс. Фед. Лавр. *Шенотинникъ*; старшіе столоначальники: подп. Серг. Влад. *Виноградовъ*, кол. сов. Мих. Ил. *Талькинъ*, кап. Владим. Павл. *Айвазовъ*, старшій бухгалтеръ—надв. сов. Ини. Ал. *Нижитинъ*, старшій техникъ—кол. секр. Ник. Вас. *Липинъ*, казначей—подполк. Ник. Мих. *Байбородинъ*.

Подчиненные Окружному интенданту: Иркутскій мѣстный интендантъ—полк. Март. Дм. *Фанченко*, начальникъ Иркутскаго вещ. склада—полк. Вас. Карл. *Андерсонъ*, начальникъ Читинскаго вещ. склада—полк. Дм. Петр. *Козловскій*, начальникъ Иркутской обозной мастерской—подполк. Мпх. Иллар. *Божовскій*, смотрители продовольственныхъ магазиновъ: **Иннокентьевскихъ:** № 1-й—ротм. Ал-дръ Петр. *Шлыковъ*, № 2-й—шт.-кап. Бор. Плат. *Станьевичъ*, Верхнеудинскаго—подполк. Леон. Леонт. *Ермолинскій*, Читинскаго—кап. Никол. Сем. *Колмогоровъ*, Иркутскаго—шт.-кап. Никол. Ив. *Еланцевъ*, Нижнеудинскаго—кол. рег. Владим. Никол. *Поповъ*, Каискаго—губ. секр. Серг. Петр. *Веревтиновъ*, Красноярскаго—губ. секр. Конст. Ал-др. *Андреевъ*, Ачинскаго—вакансія, Минусинскаго—вакансія, Якутскаго—п. ч. Андр. Ил. *Шльинъ*, Березовскаго—губ. секр. Вацл. Юс. *Ставскій*, Троицкосавскаго—губ. секр. Георг. Степ. *Делкинъ*, Стрѣтенскаго—тит. сов. Мих. Ив. *Христенко*, Нерчинскаго—кол. асс. Владим. Вас. *Семеновичковъ*, Песчанскаго—кол. сов. Мих. Ануфр. *Закржевскій*.

Иркутскій Отдѣлъ по квартирному довольствію войскъ.

(Медвѣдниковская ул., д. № 11).

Нач-къ отд.—военный инж. полк. Серг. Андр. *Болотовъ*, помощ., его—военный инж. подпк. Ив. Вас. *Глассонъ*, оберъ-офицеры: военный инж. кап. Никол. Викт. *Кальницкій*, мѣстные инж.: подпоручики Анат. Конст. *Волковъ* и Пав. Конст. *Кудрявцевъ*, инж-ный чиновник—губ. секр. Яг. Вас. *Томильскій*.

Иркутская мѣстная бригада.

(Преображенская ул., д. № 16).

П. д. нач. бригады—полковн. Д. Д. *Кашкаровъ*.

Управленіе бригады: деж. шт.-оф.—полк. Дм. Дм. *Кашкаровъ*, ст. адъют.: кап. Ал-дръ Дорощ. *Оводенко*, кап. Никол. Никол. *Сазоновъ*, кап. В. Э. *Воловскій*.

Управленіе Иркутскаго уѣзднаго воинскаго начальника: вопскій начальник—полк. Илья Дм. *Васильевъ*, дѣл-ли: поруч. Кирикъ Фед. *Кропачевъ*, н. ч. Евг. Мих. *Пановъ*.

Управленіе Нижнеудинскаго уѣзднаго воинскаго начальника: военскій нач.—подп. Бор. Кузм. *Саложковъ*.

Управленіе Киренскаго уѣзднаго воинскаго начальника: военскій нач.—подп. Полнк. Ант. *Петринскій*.

Начальникъ Иркутской конвойной команды—подп. Мих. Владим. *Масловъ* (г. Иркутскъ).

Нач. мѣстн. ком.: Киренской—Полнк. Ант. *Петринскій* (г. Киренскъ), Александровской—капит. Ив. Алекс. *Черниговскій* (с. Александровское), Балаганской—Алек. Мих. *Янушевскій* (г. Балаганскъ), Бодайбинской—кап. Петръ Андр. *Лепинъ* (г. Бодайбо), Ягутской мѣст. ком.—и. д. подпор. Ник. Дмитр. *Поповъ*.

Дисциплинарная рота состоитъ въ вѣдѣніи начальн. военнопоремныхъ заведеній Иркутскаго военнаго округа.

Иркутская дисциплинарная рота: нач. роты—подп. Конст. Виктор. *Черепановъ*.

Иркутское военное училище.

(Юнкерскій переул., соб. д.).

Нач-къ училища—ген.-майоръ Степ. Карл. *Станковскій*, багалионный ком-ръ—гв. подп-къ Мих. Евгр. *Рытовъ*, ком-ръ 1-й роты—

гв. кап. Леон. Модест. *Карамышевъ*, ком-ръ 2-й роты — кап. Ив. Никит. *Никитинъ*, ком-ръ 3-й роты — кап. Владим. Юльев. *Сурей*, младшіе офицеры: капитаны — Леон. Викт. *Астевъ*, Петръ Петр. *Елагинъ*, Мнх. Ив. *Постниковъ*, Влад. Ал-др. *Крузе*, Станисл. Каетан. *Грузинскій* и поруч. Инн. Никол. *Шариновъ*, инспекторъ классовъ — полк. Леон. Никол. *Паромовъ*, помощ. инспект. классовъ — полк. Конст. Мнх. *Махвиладзе*, штат. преп-ль фортификаціи — полк. Дм. Андр. *Покровский*, штат. преп-ль артиллеріи — подполк. Ив. Ив. *Авчинниковъ*, и. д. завѣдыв. хозяйств. — шт.-кап. Сем. Афан. *Кирилловъ*, и. д. адъют. уч-ща — кап. Серг. Феоф. *Подгурскій*, казначей уч-ща — шт.-кап. Мнх. Георг. *Торновскій*, прикомандированный къ уч-щу для преподаванія военныхъ наукъ — ген. шт. полк. Дмитр. Дмитр. *Заварицкій*, старш. врачъ уч-ща — докторъ мед. с. с. Викт. Пв. *Орловъ*.

Иркутскій кадетскій корпусъ.

(Шеланиникова ул., д. № 15 и канцелярія — Большая ул., д. № 73).

Директоръ корпуса — ген.-майоръ Ал-дръ Аполл. *фонъ-Агте*, инспекторъ классовъ — полк. Афан. Ал-сѣв. *Корниловъ*, ротный ком-ръ — полк. Ив. Ив. *Андріевскій*, смотрят. зданій — подп. Петръ Серг. *Якубовичъ*, офицеры-воспитатели: подп. Петръ Як. *Костромитиновъ*, подп. Конст. Ил. *Скобнягинъ*, подп. Аполл. Аполл. *Подкорытовъ*, подп. Фед. Никол. *Харквевичъ*, кап. Викт. Витал. *Врублевскій*, шт.-кап. Серг. Серг. *Тепковскій*, шт.-кап. Ив. Ив. *Желещиковъ*, шт.-кап. Никол. Никол. *Милновскій*, поруч. Ал-дръ Кирилл. *Поротовъ*; секретарь — коллеж. асс. Мнх. Фед. *Мячковъ*, бухгалт. — колл. асс. Петръ Дмитр. *Архангельскій*, старш. вр. — ст. сов. Фед. Гаврил. *Лихаревскій*, и. д. эконома — колл. асс. Харл. Никиф. *Ивасышинъ*, настоят. церкви и зак-тель — свящ. о. Ал-дръ *Надеждинъ*.

Преподаватели: танцевъ — колл. асс. Лавр. Андр. *Ковалевъ*, русск. яз. — г. Ремизовъ, франц. яз. — г. *Вильмонтъ* и г-жа *Чаленко*, англ. яз. — г. *Грантъ*, математ. — капит. Никол. Викт. *Кальницкій* и г. *Кубицневъ*, ест. ист. — г. *Пророковъ*, геогр. — г. *Шавринъ*, ист. — г. *Демьяновичъ*, физ. — полк. *Покровский*, начертательныхъ искусствъ — колл. сов. Ив. Павл. *Семеновъ*, музыки — г. *Райскій*, ручного труда — г. *Погодаевъ*, переплетнаго дѣла, — колл. сов. *Вонсикъ*, пѣнія — г. *Косииковъ*.

Иркутскій военный госпиталь.

(Знаменское предмѣстье, домъ Инженернаго вѣдомства).

Главн. врачъ — ст. сов. Иерон. Ильичъ *Шеляговскій*, помощн. главн. вр. — ст. сов. Никол. Никол. *Безсоновъ*, ст. ординат. — колл.

сов. Леонард. Иосиф. *Добровольскій*, консультантъ—ст. сов. Никол. Вильгельм. *Шенскій*, младшіе ординаторы: колл. асс. Мнх. Степ. *Фомичевъ*, колл. асс. Ал-дръ Конст. *Введенскій*, лекаря: Сергѣй Павл. *Чежерскій*, Ник. Фед. *фонъ-Бодунгенъ*, управляющій аптекой—колл. сов. Феофил. Дм. *Дмитріевъ*, рецептаріусъ—Серг. Вас. *Анисиимовъ*, завѣдывающій хозяйств.—подполк. Вас. Ив. *Плоснинъ*, бухгалтер. колл. секр. Вас. Вас. *Бъловъ*, комиссаръ—надвори. сов. Вас. Ив. *Токаревъ*.

Иннокентьевская хозяйственно-строительная коммисія.

(Уг. Селивановск. и Спасо-Лютеранской ул., домъ 8/3в).

Предѣдатель коммисіи—ген.-маіоръ въ отставкѣ Адамъ Адам. *Возровскій*, члены: подполк. Конст. Гер. *Юзбашевъ*, подпор. Ив. Павл. *Смирновъ*, техникъ—воен. инж. кап. Леонидъ Андр. *Асаниновичъ*, представитель контроля—ст. рев. Георг. Мнх. *Радолацкій*, дѣл. тель—кол. рег. Феоф. Платон. *Тузганъ* и наблюдающій за правильностью работъ въ техническомъ отношеніи—воен. инж. подполк. Петръ Альфонс. *Валцкій*.

Иркутская военно-фельдшерская школа.

Начальникъ школы—подполк. Никол. Конст. *Михайловскій* (командированъ въ распоряженіе начальника санитарн. части сѣверо-запади. фронта для управлен. должн. начальн. тылового эвакуаціоннаго пункта въ гор. Слонимъ, Гродненской губ.), вр. п. д. начальн. школы—подполк. Ал-дръ Ал-др. *Соймоновъ*, инспекторъ классовъ—с. с. Евст. Казим. *Хелмоветскій*; учителя-воспитат.: колл. сов. Ал-дръ Фед. *Вонский*, колл. сов. Степ. Павл. *Шинчуръ*, колл. сов. Конст. Конст. *Черняховъ*, павд. сов. Вас. Вас. *Гончаровъ*, колл. асс. Ив. Павл. *Ноздрачевъ*, тит. сов. Викт. Павл. *Ноздрачевъ*, тит. сов. Серг. Ил. *Болотовъ*, н. ч. Ал-сѣй Дм. *Завелевичъ* (командированъ смотрителемъ 415 запасн. полев. госпиталя); учителя штатные: колл. сов. Владим. Ант. *Тинькованъ*, н. ч. Вас. Ант. *Чаурикинъ*, псалм. и бухг.—надв. сов. Ал-сѣй Георг. *Сидоркинъ*, завѣд. хоз.—колл. рег. Ив. Вас. *Тучихинъ*, экономъ—колл. асс. Харм. Никиф. *Ивасишинъ* (командированъ въ Иркутск. кадетск. корпусъ для исполнен. должн. эконома); приватные препода.: свящ. о. Иннок. *Виноградовъ*, свящ. о. Ал-дръ *Успенскій*; препода. спец. предметовъ: врачъ *Казанцевъ*, врачъ колл. сов. *Тихановъ*, колл. сов. Феоф. Дм. *Дмитріевъ*, лекарь *Герасимовъ*.



АЛФАВИТНЫЙ СПИСОКЪ ФАМИЛІЙ

КЪ

Адресъ-Календарю.

(Числа около фамилій означаютъ №№ страницъ).

А.

Абакумовъ А. А. 135.
Абалевиць П. А. 100.
Абатурова М. М. 107.
Абатуровъ Н. Г. 76.
Абдурашитовъ, мулла, 108.
Аввакумовъ А. М. 76.
Авдановичъ Р. В. 144.
Авдѣева О. Г. 152.
Аверьяновъ П. И. 153.
Авдулинъ 122.
Автономовъ Г. В. 141, 153, 155.
Авчинниковъ И. И. 158.
Агаповъ П. И. 154.
Агапѣевъ П. П. 112.
Агарковъ Н. Е. 116.
Агафонова А. В. 100.
Агафоновъ о. Г. 101, Г. С. 102.
Фонъ-Агте А. А. 158
Адріановъ П. Ф. 118.
Адылинъ М. С. 84.
Азаровичъ И. Я. 139.
Азбукинъ Н. Н. 127.
Азлецкій о. А. 71.
Айвазовъ В. П. 156.
Акимова М. Я. 105.
Акимовъ В. Д. 69, 114.
Аксаринъ М. В. 72.
Аксеновъ о. И. 69.
Акстманъ Г. Э. 140.

Александровичъ К. В. 95, Я.
Н. 120.
Александровъ П. Н. 125, 140,
Н. И. 141.
Алексѣва В. Н. 112.
Алексѣвскій Г. Т. 83, П.-П.
85, В. А. 131.
Алексѣвъ А. П. 121, М. П.
131, П. А. 121, 130, Н. А.
88, 89, 143, Н. П. 81, А. М.
73, Ф. С. 142.
Альбовъ П. И. 83
Алядина М. Ф. 106.
Алякринская А. А. 100.
Алякринскій о. С. 68, 137, о.
А. 99, А. А. 100.
Амвросовъ о. Г. 71, 101, 106,
107, 138, Н. Н. 84.
Амосовъ Н. П. 118, Н. Г. 135.
Ананичъ М. И. 134.
Анапьевъ И. М. 94.
Анастасевичъ-Бабенко П. И. 133.
Анастасенко В. С. 80.
Андерсонъ В. К. 156.
Андреевъ В. П. 84, М. П. 85,
И. К. 96, В. И. 82, К. А.
156, Г. В. 130, П. А. 117.
Андріевскій И. И. 158.
Андросовъ И. С. 154.
Андрущукъ Л. И. 134.
Ансимовъ Н. П. 118, С. В. 159.
Антонова В. А. 108.

Антоновъ А. А. 69, 108.
Антроповъ К. А. 126.
Анчугинъ А. Л. 84.
Апшинъ Э. Г. 128.
Арбузовъ И. П. 132.
Ареевъ А. В. 125, I. 106.
Арлянский Н. Т. 77.
Аронишидзе М. И. 96.
Артюкъ А. А. 73.
Артюшковъ А. П. 135.
Архангельскій 85, А. А. 138,
140, о. М. М. 68, 71, Н. М.
73, 102, К. К. 117, П. Д. 158.
Архиновъ И. С. 76.
Архіепископъ Серафимъ 98,
137, 138, 152.
Арцышевскій И. В. 73.
Аслановичъ Л. А. 154, 159.
Астраханцевъ Н. П. 113.
Асѣвъ Л. В. 158.
Аулинъ Б. Я. 84.
Ахлѣбинскій А. М. 130.
Аюдаевъ П. И. 83.

Б.

Бабаевъ М. Н. 130.
Бабановская М. 99.
Бабенко-Анастасевичъ П. И.
133.
Бабѣцкій А. В. 80, 129.
Бабычъ В. П. 74.
Багрянцевъ діак. С. А. 136.
Бадмаевъ Н. О. 144.
Бажановъ Б. Г. 118.
Баженовъ И. И. 116.
Базанова Ю. П. 107, 151.
Базилевичъ Л. I 134.
Байбаринъ Н. С. 97.
Байбородинъ Н. М. 137, 156.
Баймуратовъ М. Г. 87.
Балабинъ Н. И. 74.
Балаевъ А. Г. 114.
Балалыкинъ В. И. 139, 142.
Балашко Е. Г. 98.

Балковъ М. А. 143.
Бальхозина Л. Н. 110.
Банкевицъ И. Г. 116.
Бантышъ Ѡ. А. 121.
Баньковскій В. А. 130.
Барбаевъ М. М. 144.
Барташевъ А. В. 112.
Басовъ С. М. 79
Баташевъ И. И. 122.
Баторевичъ С. Ф. 72, 102, 136,
137, 139, 142, 151.
Батракъ-Либерманъ Е. М. 129.
Батуринъ В. Д. 78.
Бахаревъ Ф. И. 103, И. И. 134.
Башкировъ М. С. 92, Д. А.
129.
Безденежныхъ К. Н. 77.
Безкодоровъ Г. А. 74.
Безматерныхъ А. Г. 93.
Безсоновъ Н. Н. 158.
Безумовъ Д. А. 123.
Бейлинъ С. Х. 87, 108, 144,
Р. И. 108, М. С. 108.
Бемъ С. Ф. 118.
Бендлинъ Г. К. 96.
Бендтъ И. Р. 77.
Бенедиктовъ Н. Д. 129.
Бенковичъ Б. А. 81, 110.
Бенкогеновъ Д. А. 119.
Бенько М. П. 129, П. П. 132.
Фонъ-Бергманъ Г. А. 141.
Верденниковъ П. И. 80, 82.
Верденникова М. И. 104.
Березовская М. Б. 99, С. Б. 99
Беренъ В. А. 125.
Берзинъ И. И. 128
Бернарделли А. Э. 95, 96.
Бернгардъ С. И. 98, А. К. 77.
Берсеневицъ И. I. 122.
Бетонова М. Э. 100.
Бетоновъ Г. Ѡ. 98, 100.
Бешкаревъ Н. В. 109.
Бибиковъ В. С. 93, 121.
Бибинъ А. Р. 130.
Билинскій А. М. 130.

Бимберекъ Н. А. 131.
Биржанскій Б. Л. 69, 113.
Битиневъ А. С. 77.
Благовѣщенская Л. И. 133.
Благовѣщенскій В. Я. 153.
Благосклонова Е. М. 100.
Блажевичъ А. О. 98, 116.
Блажевская А. П. 89.
Блаженская В. А. 103.
Бланковъ И. И. 119.
Блокъ Е. В. 95.
Блукисъ П. И. 155.
Блюменфельдъ М. Л. 88.
Бобкинъ П. Ф. 118.
Бобровниковъ В. Н. 92.
Бобровская К. Ф. 104
Бобровскій И. М. 87, 88, 90,
137.
Бобылева Е. Л. 98.
Бобылевъ Г. Ф. 119.
Богатниковъ С. И. 96.
Богатыревъ А. А. 98, 100, В.
К. 131, А. К. 88.
Богадевичъ М. М. 74.
Богашевъ С. М. 131.
Богдановичъ Е. Ф. 108
Богдановъ В. Н. 103, 137, 141,
144
Боголюбовъ Н. Н. 116, Е. Н.
155.
Богомоловъ Ф. Н. 154.
Фонъ-Бодунгенъ Н. Ф. 159.
Божовскій М. И. 156.
Бойковъ Н. I. 74, 97.
Болдинъ С. Е. 86.
Болдыревъ В. Д. 132.
Боложинская Н. И. 103.
Болотовъ В. В. 131, С. И. 157,
159, А. Д. 139.
Большихъ-Шапокъ И. А. 90.
Бонишко С. П. 125, В. П. 126,
В. П. 126
Бонковский Ф. Н. 123.
Борисовъ А. М. 129.
Борисоглѣбская Е. Н. 94.

Бородинъ о. И. В. 69.
Бородкина М. В. 98, Е. В. 99.
Борткевичъ В. К. 82.
Ботвинниковъ И. В. 77.
Бочаровъ В. М. 77, И. И. 156.
Бояровский А. А. 159.
Брамзонъ Э. М. 144.
Браунъ П. Н. 116, Е. П. 98,
К. П. 80.
Бревновъ В. К. 117.
Брегель Я. Э. 91, 102, Ш. А.
144.
Бржещинскій 121.
Бридицкій А. А. 141.
Бронштейнъ О. И. 102.
Брудереръ М. А. 129.
Брупъ М. Э. 135.
Брюхановъ Г. С. 125.
Брянскій М. П. 115.
Брянскихъ М. А. 89, Ф. А. 93.
Бугоевскій М. П. 143.
Будбергъ Ю. Ф., баронъ, 120.
Буевскій А. Н. 95, А. А. 98.
Буйвидъ П. М. 107.
Букраба А. А. 78
Булатовъ Д. В. 79, Н. В. 138.
Булаховъ В. А. 74
Булгакова М. Ю. 77, Л. А. 107.
Булгаковъ В. Ф. 125.
Булычевъ В. А. 120.
Бунаковъ А. Н. 154.
Бункусъ К. Г. 78.
Бураковъ М. Ф. 129.
Бурдакова-Писарева Е. К. 103.
Буренинъ И. В. 105.
Буркевичъ В. К. 126.
Бурскій В. Г. 123.
Бутми-де-Кадманъ 124.
Буторина А. А. 129.
Буторинъ И. М. 129.
Бухаринъ Л. М. 133.
Бухольцъ В. Г. 153, О. А. 137.
Бухтияровъ Ф. Г. 84.
Бушуева С. Н. 98.
Бушуевъ А. А. 120.

Быкова М. П. 104, А. Н. 129.
 Быковъ П. И. 102, Н. А. 116,
 А. О. 90, К. П. 93, 138.
 Быльчичскій М. А. 92.
 Выразовъ С. Л. 88, И. П. 129.
 Быхацкая А. Н. 98, М. А. 98.
 Бѣдавичъ А. Ф. 74.
 Бѣдикова О. Г. 109.
 Бѣлковъ К. М. 118, М. М.
 109.
 Бѣлицскій А. Г. 121.
 Бѣлицкій С. І. 144, А. І. 144.
 Бѣличенковъ С. В. 91.
 Бѣлкина М. П. 98.
 Бѣлкинъ Д. В. 88, 95, 142,
 143.
 Бѣловъ В. В. 159.
 Бѣлоглазова Л. Ф. 76.
 Бѣлоглазовъ Н. Д. 76.
 Бѣлголовая Ю. В. 89.
 Бѣлоголовый А. А. 119, 121,
 122, 138, 141, Л. А. 88, Н. А.
 89, 140.
 Бѣлозеровъ И. Н. 95, П. А. 126.
 Бѣлокуровъ А. А. 122.
 Бѣлоусова Н. И. 104.
 Бѣлоусовъ И. Ф. 104, О. К.
 70, 109.
 Бѣлоусъ А. С. 77.
 Бѣльтюковъ П. А. 72.
 Бѣляева-Купейко О. 106.
 Бѣляевская М. Е. 111.
 Бѣляевскій о. Е. 71.
 Бѣляевъ-Сергѣевъ М. О. 68, 97,
 98.
 Бѣляевъ 155, В. Д. 98, П. К.
 74, А. Д. 135, Т. Н. 81, Л. П.
 101, И. Ю. 154.
 Бѣляничъ Н. П. 133.

В.

Валеріусъ Н. А. 134.
 Валуцскій 131.
 Вакулянь Г. Т. 78.

Валикъ С. З. 111.
 Валицкій М. П. 127, П. А. 154,
 159.
 Валишева 103.
 Валькевичъ М. А. 134.
 Вандалоускій А. Р. 130.
 Ваньковичъ, ксендзь К. 86,
 107.
 Варламовъ С. Н. 127.
 Варсонофій, іером., 71.
 Варцевъ П. А. 100.
 Варфоломеевъ В. Н. 74.
 Васлевскій С. Г. 120.
 Василенко Г. П. 68, 93, 137.
 Васильева Р. Н. 98, С. А. 94,
 А. А. 109.
 Васильевъ М. И. 121, В. Н.
 83, И. Д. 157, К. Д. 113,
 М. В. 125, В. И. 130, А. П.
 153, Е. М. 77, А. Н. 132,
 П. В. 77.
 Васильевъ-Волгинъ А. В. 74.
 Ватель М. М. 130.
 Введенскій Н. Н. 122, А. К.
 159, Д. К. 116.
 Вдовинъ С. И. 90.
 Вейсенгольдъ А. И. 143.
 Вендеръ М. Б. 133.
 Венидактовъ С. М. 94, 95.
 Венюковъ В. Т. 118.
 Вербицкая Ю. Я. 88.
 Вербицкій А. И. 118.
 Вережитиновъ С. П. 156.
 Вержба И. А. 113.
 Вержбицкій, ксендзь І. 86, 95,
 96, 107.
 Верхозина А. В. 129.
 Вершинина В. А. 139.
 Вершининъ Н. Х. 73, 75, 121,
 142, И. Н. 129, А. П. 134.
 Вселова А. В. 138.
 Вечтомовъ Н. А. 121, 122.
 Вешникова А. С. 98.
 Вигулина М. Ф. 111.
 Вигулинь С. А. 86.

Вильмонтъ 158.
 Вильмонъ II. К. 95, 101, М. Г.
 94
 Вилькеръ Н. Н. 107.
 Вильчидский Г. В. 115.
 Вильшицкий И. И. 88.
 Винальевъ С. П. 73.
 Вияикъ М. И. 92.
 Винклеръ В. О. 114.
 Винницкій В. А. 130.
 Виноградова О. Я. 102.
 Виноградовъ А. И. 100, С. В.
 156, Д. Д. 132, о. Н. 71,
 159, А. А. 102, 137, 139,
 о Н. 71, о. П. А. 103, 104.
 Винтовкина А. П. 105.
 Винтовкинъ В. И. 88, 100.
 Витвицкий Л. Л. 77.
 Витковская А. Ф. 103.
 Витковский В. П. 122, Н. В.
 84.
 Витоль К. Я. 83.
 Витте А. В. 88, 118.
 Витязевъ Н. А. 109.
 Владимировъ В. А. 127.
 Владыкинъ о. М. С. 104, о. М.
 71, 92, П. А. 108.
 Власенко С. Т. 95, 121, 138.
 Власова В. П. 104, А. К. 99.
 Власовъ А. А. 76, В. И. 77,
 К. I. 142
 Влудковъ П. М. 114.
 Вознесенскій А. В. 93.
 Войцодовичъ о. М. 70.
 Войцеховскій А. Л. 133.
 Волакъ А. К. 130.
 Волгинъ-Варильевъ А. В. 74.
 Волевачъ А. Г. 101.
 Волжинскій Н. П. 84, А. П.
 84.
 Волкова Е. П. 99.
 Волковъ Н. П. 102, А. А. 126,
 В. В. 82, А. П. 114, Г. С.
 130, Д. П. 88, А. К. 157.
 Ролькъ Л. М. 151.

Воловскій В. Э. 157.
 Вологдинъ П. Л. 119.
 Воложинъ М. Т. 88.
 Воложнецъ Р. П. 100.
 Воложнецъ Н. П. 103.
 Волошановичъ М. А. 139.
 Волошиновъ В. И. 76.
 Волхонский Е. И. 81.
 Волчковъ Н. Г. 102.
 Вонейкъ 158, А. Ф. 159.
 Воробьева О. В. 102, В. А. 94.
 Воробьевъ И. А. 70, 111.
 Воробьевъ-Горбегъ Г. А. 135.
 Воронинъ Н. М. 76, Т. М. 119.
 Вороновъ В. С. 90, Ф. Н. 76.
 Воронцовъ А. Д. 80, 129.
 Воротникова Е. П. 104.
 Воротниковъ 101.
 Воскресенскій М. В. 76.
 Вострецовъ П. Н. 117.
 Воишцевъ К. С. 92.
 Врочинскій В. В. 125, 140.
 Врублевскій В. В. 158.
 Второвъ А. А. 135.
 Вѣрдомудровъ о. О. 95, 98,
 101, 103, 138.
 Вѣтчинкинъ Л. А. 120.
 Вѣткинъ Е. Н. 73.

Г.

Габитовъ 102.
 Гавриловъ П. А. 121.
 Гагарина Д. Е. Д. 98.
 Гагаринъ о. Д. Н. 69, 93, 137,
 138, о. Д. 68, 71, И. П. 127,
 П. Д. 123.
 Гагинъ Н. А. 125.
 Гадевльтъ В. А. 131.
 Гадлицкій Е. Х. 117.
 Галактионовъ И. Г. 119.
 Галицкая 129.
 Галиковъ О. А. 101, 104.
 Гальпернъ В. Л. 137.

Гамкрелидзе А. Г. 74, И. Т. 121.
Ганжара П. А. 101.
Ганькевичъ В. В. 94, 102.
Гаріевичъ В. Л. 134.
Гармаевъ Н. 87.
Гартвигъ И. А. 118.
Гашковъ П. М. 132.
Гвоздевъ А. А. 134, 139, И. М. 134.
Гвоздичишъ М. В. 106.
Гедройцъ-Юраго С. И. 80, 128.
Гедыминъ М. И. 124.
Георгиевскій М. И. 115.
Герасимовъ 159, В. О. 76, I. 86, П. Г. 90, А. С. 128.
Гербовъ Т. В. 154.
Гербстъ С. Н. 103.
Гервасій, іером., 97.
Германъ Е. И. 77.
Герценъ А. Ф. 103.
Гетцъ К. К. 123.
Гефле М.-П. Ю. 76
Гешель Р. Ф. 132.
Гиберъ-фонъ-Грейффенфельсъ А. А. 75.
Гимновъ К. И. 129.
Гинейко Б. Л.-Л. 155.
Гинсбургъ А. А. 74.
Гипзбургъ-Шикъ Д. Г. 139.
Гинне Г. X. 84.
Главацкій Н. Н. 74.
Глаголевъ Н. Н. 102.
Гладкихъ П. П. 87, К. П. 109, П. М. 110, Е. А. 109.
Гладышева Е. Г. 103.
Гладышевъ А. Г. 101.
Глазковъ В. К. 104.
Глазырина С. А. 89.
Глассонъ Н. В. 114, И. В. 157.
Глетовъ Н. Н. 135, 138.
Глѣбовичъ І. М. 72.
Гнилосаровъ П. А. 155.
Говоренковъ А. Ф. 126.
Гогелѣ Н. П. 125.

Голимонтъ А. К. 128.
Головня Ф. М. 79.
Головщиковъ С. А. 103.
Голосовъ П. В. 116.
Голощаповъ І. И. 135.
Голубъ В.-О. К. 114.
Голухинъ С. Д. 77.
Гольдбергъ Е. Г. 106.
Гольдъ Г. Г. 83, М. Г. 73.
Голяменскій Н. П. 124.
Гончаревскій В. А. 127.
Гончаровъ А. Я. 96, В. В. 96, 159.
Горбачевъ Н. Н. 95.
Горбатенко И. С. 90.
Горбуновъ А. А. 88, 102, 121.
Гордѣва Х. В. 107.
Гордѣевъ И. Л. 135.
Горбецъ-Воробьевъ Г. А. 135.
Горина Е. М. 112.
Горновъ В. Н. 133.
Гориштейнъ С. Я. 92, А. Я. 144.
Городенковъ Ф. М. 104.
Городецкая Е. Г. 94, Е. А. 92.
Горощеня К. Д. 93.
Горчаковъ Н. Н. 118.
Горѣловъ В. Г. 102.
Госмеръ П. 106, Е. 106.
Граберъ В. М. 92.
Грабовская А. М. 151.
Граняна Е. С. 77, Е. Н. 106, Е. 106.
Гранниковъ С. А. 132.
Грановъ А. Э. 118.
Грантъ 158.
Графъ В. А. 127.
Грачевъ 94.
Гребневъ Н. А. 134.
Грейффенфельсъ Гиберъ-фонъ А. А. 75.
Грессеровъ А. П. 82, 84.
Греченинъ В. А. 117.
Григорова А. Л. 104.
Григоровичъ В. П. 75.

Григорьева А. М. 98, А. В. 104.
 Григорьевъ В. И. 77, П. В. 85, А. Н. 121, С. А. 121, П. Е. 105.
 Гринчакъ-Фурманъ Г. М. 118.
 Грищевъ А. И. 76.
 Грозинъ А. Г. 143.
 Громова К. П. 103.
 Громовъ о. П. 71, 104.
 Гроссъ П. К. 85.
 Грошкова Е. В. 106.
 Грошковъ Я. Г. 106.
 Грузинская С. М. 103.
 Грузевскій С. А. 80, 129.
 Груздъ М. С. 118.
 Грузинскій С. К. 158.
 Грушевицкая А. Г. 94.
 Грюнбергъ А. К. 122.
 Грѣховъ Г. В. 135.
 Губкинъ Г. И. 135.
 Гудимъ В. В. 113.
 Гуднина А. А. 103.
 Гуднинъ М. А. 96.
 Гуляевъ И. М. 135.
 Гундерина А. И. 103.
 Гундлахъ К. П. 127.
 Гурская Е. С. 129.
 Гусакова А. Я. 98, Е. К. 94.
 Гусаровъ Д. Ф. 118.
 Гусевъ В. К. 117, В. И. 73, П. И. 85, 87, Е. К. 130.
 Гутерманъ 108.
 Гутманъ И. И. 88.
 Гуцинъ И. М. 79.

Д.

Давыденко Т. Г. 92.
 Давыдовъ 121, Л. С. 134, В. Д. 83, И. А. 88, А. П. 88, К. А. 91.
 Даковский О. 85.
 Данилевскій И. В. 79, В. С. 115.

Данилина М. А. 103.
 Даниловъ о. К. В. 69, 71, 96, о. К. 68, С. П. 155.
 Данильчукъ М. А. 94.
 Данько М. А. 122.
 Даровскихъ А. Д. 135.
 Дебрскій о. Н. П. 105.
 Дейлидовичъ В. И. 79.
 Делле В. А. 122.
 Делюсто Н. Н. 123.
 Деминевъ Н. Я. 134.
 Деликъ А. Я. 129.
 Демкинъ Г. С. 156.
 Демушевскій М. С. 101.
 Демьяновичъ 158, А. П. 97.
 Денисова 98.
 Денисовъ К. И. 68, 97, А. И. 90, В. А. 138, И. А. 90.
 Дербина А. С. 105.
 Дербинъ А. П. 124, Е. Н. 88.
 Дербскій о. Н. 104, 105.
 Де-Сидлей Э. I. 135.
 Дѣхановъ С. И. 132.
 Дзяковичъ М. Ю. 94.
 Джансонъ А. А. 83.
 Димовъ Я. Д. 134.
 Длугошъ А. П. 77.
 Дмитріева Л. Н. 98, М. С. 99.
 Дмитріевъ Ф. Я. 130, Ф. Д. 159, И. С. 91, А. Ю. 102, В. А. 132, М. М. 117, П. А. 89, 138, 139, Д. В. 74, Н. Ф. 117.
 Добровскій В. Х. 94.
 Добровсльскій Е. С. 76, Л. I. 159.
 Добродныхъ В. Я. 130.
 Добронравова А. Г. 104.
 Добротворская М. Н. 139, 152.
 Добротворскій А. П. 120, А. С. 137, 152, 156.
 Добротинъ В. Е. 94.
 Добрынинъ И. В. 124.
 Добрышевъ А. Н. 88.
 Долгоруковъ А. И. 96, А. А. 123.

Домбровский Л. Л. 122.
 Домрачевъ Б. А. 134.
 Довець А. М. 88, 90, 137, 139,
 Донская М. В. 98.
 Донской Н. Н. 87, 102, 141.
 Донченко И. В. 133.
 Доржеевъ 87.
 Дорощевъ Н. А. 142.
 Драмъ К. А. 101.
 Драницынъ М. М. 120.
 Дрейзинъ А. И. 98.
 Дрекаловичъ-Скаудербергъ-Ка-
 стріото Г. В. 121.
 Дриновскій Ф. Ф. 118.
 Дроздовичъ І. А. 123.
 Дроздовъ о. І. Н. 68, 97, о. П.
 71.
 Дроновъ В. Н. 117.
 Дрошинъ А. Е. 120.
 Дружининъ С. А. 74, 141.
 Дубенскій И. М. 80.
 Дубина А. В. 76.
 Дубиневичъ А. С. 130.
 Дубинскій І. Р. Е. 98, І Р. 138
 Дубниковъ Л. И. 141.
 Дубовикъ К. Ф. 155, М. В. 79.
 Дубовицкій И. С. 77.
 Дубовъ П. Г. 78.
 Дубровинъ А. М. 81.
 Дубровская Е. В. 98, М. В. 77.
 Дубяго-Ревойто С. И. 123.
 Дудинъ М. А. 114.
 Дудицкій Н. И. 74, 98, 136.
 Дулевичъ С. А. 116, А. А. 120.
 Дунай Ф. Ф. 130, 140.
 Дурницынъ Д. Н. 100.
 Дьяковскій К. Э. 120.
 Дьяконова К. П. 103.
 Дьяконовъ А. М. 88, 89, В. О.
 154.
 Дьячкова В. А. 99, 103, Л. Н.
 99, В. В. 99.
 Дьячковъ С. А. 134, А. А. 110,
 136, С. С. 138, Н. А. 119,
 140.

Дьяченко А. И. 155, В. Д. 113.
 Дьяченко-Бѣлый В. А. 122.

Е.

Евгеній, еписк., 68.
 Евдокимовъ С. И. 79, А. И. 79.
 Евстафьевъ К. Д. 88.
 Евтифьевъ о. И. 71.
 Егоровъ В. С. 144, К. Ф. 102,
 124, 143, А. Е. 88, М. О.
 156, И. Н. 102.
 Егорушкила С. В. 107.
 Егорушкинъ В. Т. 104, 102.
 Елагинъ П. П. 158.
 Еланцевъ Н. И. 156.
 Елизова П. И. 151.
 Елизовъ П. И. 89.
 Еличева А. И. 143, Н. В. 104.
 Елтышевъ П. И. 93.
 Елькинъ А. А. 133.
 Ельшиевичъ Б. А. 144.
 Емельянова М. В. 103.
 Емельяновъ А. П. 134.
 Енальскій Л. Е. 68, 137.
 Ераковъ Н. П. 120.
 Ереминъ С. Н. 124.
 Еречневъ В. В. 133.
 Ермановичъ І. Б. 129.
 Ермиличевъ П. Е. 81, 109.
 Ермолаевъ А. А. 95.
 Ермоленко К. Я. 95.
 Ермолинскій Л. Л. 156.
 Ермольевъ А. М. 133.
 Ерофьевъ А. П. 113, Ф. П. 113.
 Еськинъ Ф. П. 154.
 Ефимовъ о. Н. 71.

Ж.

Жабницкая Е. П. 129.
 Жалцкъ І. Л. 140.
 Жандро П. Ю. 96.
 Жаркова А. П. 76.

Жарникова Н. Д. 98, 106.
 Жарниковъ В. В. 75, 88, 119,
 142.
 Жахановичъ Я. М. 81, 139.
 Ждановичъ М. А. 131.
 Ждановскій М. И. 129.
 Ждановъ С. Н. 153.
 Жевлачковъ И. И. 73.
 Жезловъ И. П. 73.
 Желевичъ А. В. 104, 119.
 Желейщикова В. Я. 103.
 Желейщиковъ И. И. 158.
 Желенинъ И. А. 75.
 Желѣзновъ П. А. 76.
 Желязовскій І. Ц. 118.
 Жесковъ С. Х. 124.
 Жижина М. И. 98.
 Жизневскій Н. Ф. 127.
 Жилинскій М. М. 76, 101.
 Житковъ А. П. 119.
 Житниковъ С. П. 93.
 Жмудскій-Пликусъ В. И. 134.
 Жузловъ М. В. 138.
 Жуковский В. В. 95, 100.
 Жуковъ И. О. 92, Н. І. 95.
 Жукъ С. М. 118.
 Журавлевъ А. И. 102.
 Жученко-Лобачъ И. Д. 133.

З.

Заблоскій А. Ф. 118.
 Заборовскій В. Ф. 122.
 Заварицкій Д. Д. 158.
 Завелевичъ А. Д. 159.
 Завьялова В. И. 143.
 Завьяловъ Г. Т. 124.
 Загоровскій А. Д. 76.
 Загорскій В. В. 95.
 Закржевскій А. О. 78, П. А.
 244, М. А. 156.
 Заловскій С. Г. 118.
 Замятинъ С. Е. 98, 107.
 Занкевичъ И. Г. 87.
 Заорскій К. А. 100, 139.

Запольскій А. А. 138.
 Зарицкая Е. 151.
 Зарицкій Р. О. 73.
 Зарубинъ С. Г. 100, 102.
 Зарошляевъ о. Н. И. 69, 138,
 о. Н. 70, 71, 137.
 Захаровъ С. В. 88, 97, 142,
 А. А. 83, С. С. 133.
 Захарушкинъ Н. Г. 113.
 Захвалинскій Н. Г. 81.
 Звонниковъ А. И. 131.
 Звѣревъ Н. І. 81, Д. І. 88,
 138.
 Звягинъ К. П. 134.
 Зегс А. Г. 96.
 Зедгеннцова Е. И. 98.
 Зедгеннзовъ Н. И. 118.
 Зеленецкій В. Я. 113, И. М.
 122.
 Зеленковъ 121.
 Зивертъ Х. Х. 126.
 Зигернъ-фонъ-Корнъ И. И. 132.
 Зиловъ А. Д. 154.
 Зяновъ Н. А. 79.
 Зисманъ В. Г. 98, Л. С. 88,
 91, 137, А. И. 81, В. И. 140.
 Зидерманъ П. В. 96.
 Златковский В. И. 88, 124.
 Знаменскій о. П. Е. 71, 100,
 104, А. Г. 130, И. Е. 94.
 Зозулцскій К. Г. 139, 140.
 Золотаревъ М. Г. 113.
 Золотницкій Д. И. 155.
 Золотухинъ В. А. 123.
 Зонненбургъ Р. Ю. 121.
 Зорева А. М. 105.
 Зоревъ А. П. 101.
 Зосима, спож., 63, 137, 138.
 Зубаревъ П. А. 124.
 Зубовъ М. С. 76, В. К. 122.
 Зуева Ю. Д. 111.
 Зуевъ Д. Н. 84, И. Д. 77, В.
 А. 88, И. Ф. 92.
 Зузиновъ Г. Н. 133.
 Зурабова А. Ф. 152.

Зурабовъ Н. С. 129
Зыбунова П. М. 151.
Зыковъ П. П. 154.
Зѣнченко Н. Е. 133.

И.

Иванова С. П. 77, Е. I. 110.
Ивановъ 123, В. И. 78, 87, А.
Г. 94, А. И. 90, А. К. 127,
Н. И. 132, П. Ф. 131, А. Н.
69, А. С. 116, Н. С. 116,
П. А. 116, В. Н. 155, И. Н.
117, Н. А. 109. 134, П. В.
113, 139, 142, протодіак. Н.
103, 106, 136, К. 122, П. Н.
129, Л. М. 155.
Ивасыпинъ Х. Н. 158, 159.
Ивашевскій 123.
Ивинскій Н. П. 80.
Игнатьева С. С. 135.
Игнатьевъ Н. И. 77.
Игнаціусъ П. В. 98.
Избушкинъ Е. Е. 77.
Измайлова М. Г. 135, 152.
Измайловъ М. И. 67, П. Г. 126,
Ф. П. 143.
Израильскій А. Я. 143.
Иконниковъ И. С. 68, 127, 139,
Илларіоновъ М. И. 124.
Иляшевичъ Е. В. 153.
Ильинъ А. И. 156.
Илявицскій А. В. 123.
Имшенецкій Н. З. 116.
Инаевъ А. И. 115.
Индриксонъ М. Н. 122.
Ивкигринъ С. А. 96.
Инквизинова А. В. 106.
Инквизиновъ И. Н. 87, 143, А.
В. 144.
Ишполитова О. К. 141.
Ишполитовъ К. Л. 134, 141.
Исаевъ Н. А. 108, Г. И. 89,
И. А. 133, 140, П. И. 119,
140, 142.

Ислентьевъ И. Н. 85.
Исмаева А. Ф. 109.
Исѣбленновъ И. Ф. 107, 137,
141.
Ишуткина Е. В. 103.
Ишутченко И. П. 113, 139.

І.

Іоанинъ, архим., 68, 100.
Іогель К. В. 131.
Іосифъ, старообр. еписк., 87.

К.

Кабанова Н. А. 106.
Кабановъ В. Н. 125.
Кабардинъ С. И. 88.
Кабаринъ-Окуличъ Е. Р. 114.
Каберманъ Г. И. 118.
Кадышевскій В. П. 120.
Казакевичъ Ф. И. 134.
Казанскій А. А. 81.
Казанцевъ 159, діак. 109, А. И.
102, И. П. 142.
Казариновъ П. К. 122.
Казаринъ Н. И. 81.
Кайдаловъ П. Н. 133.
Калашниковъ Н. В. 116.
Калашникъ Г. К. 86.
Калининъ А. К. 76, А. Ф. 86.
Каливниковъ Д. Д. 81.
Калискій К. И. 74.
Каллистовъ 129, И. И. 129.
Кальницкій Н. В. 157, 158.
Калыпинъ Н. П. 132.
Каменскій П. Е. 155, И. А.
121.
Каминскій А. А. 129.
Камкинъ В. И. 94, 96, 97, 98,
103.
Камовъ И. М. 96, И. Д. 104,
105.
Канѣпъ И. Д. 126.
Каншинъ І. М. 121.

Капитоновъ К. Г. 156.
 Капустинъ К. С. 134.
 Карамышевъ Л. М. 158.
 Карасевъ И. Ф. 113, 142.
 Карвовскій Е. Ф. 155.
 Каргополова К. П. 77.
 Карихъ И. Я. 79.
 Кармазинскій Н. Н. 112, 143.
 Каряевъ В. П. 153.
 Карпинскій И. С. 124.
 Каршинъ И. А. 119.
 Карповъ Л. В. 74, Л. К. 103.
 Карчевскій Р. А. 135.
 Карьковъ В. В. 68.
 Кастриото-Скандербекъ-Дрека-
 ловичъ Р. В. 121.
 Каупе Р. 140.
 Кауфманъ В. Н. 91, 102.
 Кацманъ-де-Бутми 124
 Кацъ Я. А. 143.
 Кацинскій И. Г. 114.
 Качауновъ Б. С. 75.
 Кашинъ М. М. 74, В. Л. 74
 Кашкадамовъ И. В. 118.
 Кашкаровъ Д. Д. 153, 157.
 Квятковскій Г. С. 73, Ф. И.
 81, 110.
 Кейль М. Г. 74.
 Кельдеръ Г.-Ю. Д. 76.
 Кельхъ В. П. 151.
 Кермикъ В. Н. 119.
 Киватскій Д. М. 134.
 Килесо Т. Н. 135.
 Киренскій, диак., Н. 110.
 Кириллова К. Д. 107.
 Кирилловъ А. А. 78, 80, С. А. 158.
 Кириченко В. Н. 156.
 Киришева Т. А. 103.
 Кирятскій В. М. 139, 156.
 Кирѣевъ И. П. 130.
 Кирьяновъ В. М. 87, В. Т. 104.
 Киселевичъ А. Г. 107.
 Киселевъ М. Ф. 119, Д. Д. 109,
 А. Ф. 105, М. И. 131, о. Н.
 70, 86, К. Ф. 122.

Кислицына М. А. 152.
 Кислицынъ Н. С. 130.
 Кислянская М. И. 105.
 Китенко П. Т. 101.
 Кларкъ С. П. 116, П. П. 143.
 Клейманъ Ф. В. 122.
 Клейнъ И. I. 141.
 Кленовъ Д. Я. 130.
 Клименко А. Х. 94, 98.
 Климякъ И. С. 68, 137, 138.
 Клишевничъ Г. А. 132.
 Клочковъ П. А. 81.
 Клыковъ Л. Д. 79.
 Ключинъ П. Д. 79.
 Кноррингъ Ф. И. 121.
 Князева М. Н. 97, 135, 136,
 152.
 Князевъ Л. М. 67, 121, 137,
 141.
 Кобелькова А. Н. 106.
 Кобяшевъ А. Н. 73.
 Ковалевскій В. А. 129, 130,
 В. Н. 134.
 Ковалевъ Л. А. 158.
 Коверскій С. В. 135.
 Ковнацкій В. Л. 125.
 Ковригина А. С. 102, Е. Л.
 99, О. П. 152.
 Ковригинъ С. С. 124, о. А.
 98.
 Ковшинъ-Левницкій Н. А. 113.
 Кражевниковъ И. Ф. 81.
 Кожемякинъ В. Ф. 73.
 Кожеурова Е. А. 89.
 Кожина А. П. 109.
 Козельскій М. А. 127.
 Козловицкая Е. Г. 106.
 Козловскій Д. П. 156, А. С.
 121.
 Козлова Н. Г. 72, И. Г. 116,
 134, А. Г. 118, Е. Н. 95.
 Козыревъ И. А. 131.
 Козьмина М. И. 152.
 Козьминъ И. П. 99, П. И.
 100.

- Козьяковъ Л. А. 124.
 Кокина-Е. М. 102.
 Кокорина В. П. 89.
 Кокорулина М. П. 110, В. В. 103.
 Кокорулинтъ Ф. П. 95, В. П. 128, 142, о. К. 70, 71, о. Н. 110, И. А. 129, И. П. 79, 142, о. А. 71.
 Колесниковъ Я. А. 84, Д. М. 120, К. М. 112.
 Коликъ П. И. 117.
 Колланъ О. П. 94.
 Колмаковъ А. И. 73, Г. И. 124.
 Колмогоровъ Н. С. 156.
 Колмыкова И. П. 151.
 Колнынъ Я. Т. 135.
 Колобовъ А. И. 114.
 Колодезниковъ Я. С. 105, о. I. 70, 71, 143, о. II. 71, 136.
 Колоколова М. Ю. 99, 107.
 Колосова З. И. 105.
 Колыбихинъ А. А. 155.
 Колыгина Х. Я. 141.
 Коляновскій 130.
 Команская С. В. 108.
 Комаровъ Я. С. 102, 137, 139, 141, 142, 144, М. П. 104, А. Я. 131.
 Комисаренко о. Г. 70, 111.
 Конаржевскій М. А. 134.
 Кондратьевъ И. М. 113, Г. М. 134.
 Коновалова А. И. 105.
 Коноваловъ В. М. 127, П. В. 78, Е. Д. 75.
 Кононыхинъ В. П. 73, 141.
 Константиновъ Г. Н. 105.
 Константиновъ Н. Г. 74.
 Контовъ К. М. 122, 140.
 Концевичъ А. А. 103.
 Коптевскій М. А. 79.
 Кошыллова А. М. 98.
 Копыловъ о. П. Е. 98, о. П. 69, 71, В. В. 114, И. Л. 96, 99, А. Д. 88, о. М. 71, 98, 103, 106.
 Корейша Т. П. 78, 75, 121, 122, 136, 139, 141, А. Я. 95, Л. Н. 86, Я. А. 88.
 Кореневъ П. А. 134.
 Корженевскій А. I. 129.
 Корзунъ Н. П. 154.
 Коркинъ Ф. А. 132.
 Корльсъ Ф. М. 125.
 Корнаковъ о. В. 70, 99, о. В. Г. 71, 98, Н. А. 79, I. Н. 102.
 Корниловъ А. А. 158.
 Корнѣевъ П. А. 131.
 Корнѣ-Зигернъ-фонъ И. Н. 132.
 Коробейниковъ I. А. 76.
 Коровина М. Ф. 105.
 Коровинъ В. А. 105.
 Королевъ А. М. 125.
 Коротаевъ В. А. 113.
 Коршунова Е. Ф. 107, Л. Ф. 107.
 Коршуновъ О. М. 81, 144.
 Корюховъ В. Г. 88.
 Косианскій К. Ю. 116.
 Космаковъ 158, Г. В. 103.
 Космянъ М. В. 68.
 Космовскій С. Л. 73.
 Космодамианскій Н. А. 125.
 Космозерская В. Д. 103.
 Костенко И. Г. 154.
 Костинъ В. П. 78, В. Л. 113.
 Костромитиновъ П. Я. 108.
 Козыгинъ С. П. 111.
 Котаровскій П. П. 75.
 Котельниковъ А. В. 77.
 Котляръ П. М. 109.
 Котляръ К. А. 78, Н. Я. 101.
 Котовъ П. О. 100.
 Кофманъ Л. Е. 139.
 Коханскій А. Г. 81.
 Кошикова П. С. 99.
 Кошарова Е. С. 136.
 Кошечевъ Н. М. 86.

Кравецъ Д. П. 136, 137.
 Краювскій-Кукель Б. С. 134.
 Красиковъ А. Ф. 80, 101, 103.
 Красновъ П. В. 114.
 Красноглазовъ М. К. 133.
 Краснояровъ М. С. 118.
 Красовскій П. Т. 84.
 Кременеръ Л. М. 80, 129.
 Кретовъ Ф. М. 73.
 Кржановскій Ф. П. 83.
 Кржижановскій П. К. 85.
 Кривковичъ В. Н. 125.
 Кривошапкинъ С. П. 73.
 Криницкій П. Я. 120, Н. А. 135.
 Крижкевичъ Я. Э. 144.
 Крогусъ Б. А. 91.
 Крокау К. К. 91.
 Кропачевъ К. Ф. 157.
 Кропоткинъ П. И. 118.
 Кропотовъ о. Ю. 70, В. А. 81.
 Кротовъ И. М. 76.
 Кротъ Т. С. 118.
 Крочакевичъ Д. Ф. 123.
 Крузе В. А. 158.
 Кругликова Н. А. 98.
 Крыжановскій В. I 72.
 Крыленко Н. А. 156.
 Крыловъ П. И. 117, К. М. 127.
 Крымскій Е. И. 154.
 Крыснинъ Г. П. 88, 141.
 Крюкова Ф. А. 99, Е. С. 94.
 Крюковъ К. А. 116.
 Кубаловъ Б. Г. 95.
 Кубянцева В. Б. 119.
 Кубинцевъ 158, В. М. 96.
 Кубляцкій В. Н. 121.
 Кудрявцевъ Н. А. 95, П. Н. 131, П. К. 157.
 Кузьминскій М. В. 154.
 Кузьминъ Ф. Я. 140.
 Кузнецова П. Г. 94, Н. А. 103, Т. Г. 98, Д. Д. 111, Е. Н. 112.

Кузнецовъ З. А. 77, Ф. А. 89, А. Н. 116.
 Кукевичъ И. К. 126.
 Кукель Е. И. 135.
 Кукель-Краювскій В. С. 134.
 Куклина-Скворцова 129.
 Куклинскій Б. В. 133, 142.
 Кулагина М. Н. 77.
 Кулагинъ М. 106.
 Кулаковъ М. Е. 121, И. М. 134.
 Кулешъ Г. К. 70, 110, В. Т. 110.
 Куликалова А. А. 106.
 Куликоскій О. Ю. 130.
 Куликовъ В. 106.
 Кулинская М. С. 77.
 Купенко-Бѣляева О. 106.
 Куцовъ А. С. 70, В. С. 70, 110.
 Курагинъ М. И. 106.
 Кураксинъ В. М. 130.
 Курбатова С. Г. 104.
 Курбатовъ Н. П. 88, 97, 141, 142.
 Куренковъ И. И. 119, С. П. 134.
 Куриленко Д. В. 73.
 Куркинъ о. А. II 69, 140.
 Куркутова М. А. 98.
 Куркутовъ П. О. 120.
 Курчинъ В. 140.
 Курьякъ Б. А. 131.
 Кустова П. А. 77.
 Кутайсова О. В. 135.
 Кутасъ А. Ю. 99, 101.
 Кутеповъ К. Т. 119.
 Куцовъ С. М. 131.
 Куць И. Р. 132.
 Кытмановъ В. С. 125.

Л.

Лабзинъ А. Л. 101, 124.
 Лаборешныхъ Е. М. 77.

Лавошниковъ В. І. 69, 82, 84.
 Лаврентьева А. М. 104.
 Лаврентьевъ Н. Н. 79, В. Г. 119.
 Лавриновичъ Л. П. 108.
 Лавровъ И. А. 112, 139.
 Лавыгинъ А. Г. 129.
 Лаговскій В. П. 116.
 Лагуновъ Т. К. 115.
 Лагутинъ И. М. 86.
 Лазаркевичъ Б. А. 115.
 Лалевичъ Е. К. 74.
 Ланцманъ В. Н. 81.
 Лапенсоъ Ф. К. 83.
 Лапинскій Л. П. 121.
 Лапо С. И. 78.
 Лаптевъ Ф. И. 88.
 Лапшинъ Н. В. 156.
 Ларевъ о. В. 71, 59, Е. В. 82
 Ларіонова Е. К. 107.
 Ларіоновъ А. Г. 113.
 Лаушкинъ В. А. 159.
 Лебедевъ 97, П. В. 95, 123,
 В. Н. 156, Е. И. 134, Н. Н.
 126, К. А. 125, М. Е. 130.
 Левагинъ о. Г. 70, 71, 101.
 Левбергъ А. Е. 120, 140.
 Левинъ И. 106.
 Левитскій Н. Г. 132.
 Левицкая К. Н. 100, К. Л. 103.
 Левицкій А. Н. 154.
 Левицкій-Ковшинъ Н. А. 113.
 Левковичъ З. А. 103, М. А. 141.
 Левчевскій М. М. 131.
 Лейбовичъ Б. Я. 119.
 Лейценгеръ П. Ф. 105, 151.
 Леманскій М. І. 80, 129.
 Лемтюжникова Е. П. 94.
 Ленъкова В. В. 142.
 Ленъковъ В. В. 128.
 Леоновичъ Пора 123.
 Леоновъ П. П. 117.
 Леонтьевская Е. П. 141.

Лепарскій А. И. 113.
 Лепинъ П. А. 157.
 Лешковскій С. С. 158.
 Лессановскій К. В. 112.
 Леусъ Т. Г. 79.
 Лешуковъ А. Ф. 70, 80.
 Лецевичъ, кс. А. 86, 107.
 Либерманъ-Багракъ Е. М. 129.
 Ливинскій В. В. 86.
 Лигостаевъ М. М. 118.
 Лиллакъ Я. 83.
 Линдеръ В. 140.
 Линевиъ М. Л. 118.
 Линскій В. К. 95.
 Липнина С. Н. 98.
 Липнинъ В. И. 95, И. И. 119.
 Липпоманъ В. А. 159.
 Липскій І. К. 123.
 Лисневскій В. И. 100.
 Лиснеръ В. А. 107.
 Листовъ И. А. 129.
 Литвиновъ В. К. 114.
 Литвинцева С. К. 104, 106.
 Литвинцевъ В. І. 93, діак. А. 100, М. И. 142.
 Лихаревскій Ф. Г. 158.
 Лихачевъ о. А. 111, 112.
 Лихнеръ М. И. 97, 98.
 Ліадзе В. А. 79.
 Лобастова С. М. 110.
 Лобачъ-Жученко И. Д. 133.
 Лобикъ М. Я. 135.
 Лобковскій В. Г. 129.
 Лобунченко А. П. 72.
 Ловенепкій С. Г. 117, А. С. 126.
 Ловцовъ К. В. 153.
 Логиновъ о. А. 70.
 Локуціевскій П. И. 85.
 Лоншаковъ Н. А. 85.
 Лоосъ Н. А. 102.
 Лосевъ И. В. 118.
 Лубнинъ 114.
 Лубутская А. А. 108.
 Лутсвжій П. П. 89.

Луговской К. П. 121.
Лужецкий М. В. 135.
Лузгинъ Ф. П. 154, 159.
Лузяновъ Л. Т. 88.
Лукинъ С. А. 142.
Луньковъ В. А. 92.
Лухнева А. Г. 103.
Луцкая Е. М. 92.
Луцкий Н. П. 91.
Лучихинъ И. В. 159.
Лучниковъ С. Ф. 81.
Лыжинъ Н. А. 121.
Лысаковский В. И. 134.
Лыхинъ Е. 111.
Львицинъ А. А. 133.
Львовъ В. Я. 77.
Любецкий А. С. 131.
Любимова Е. И. 98.
Любимовъ Н. И. 81, И. М. 105,
В. М. 78.
Любицкий П. Д. 83.
Люблинский И. А. 135, 151.
Фонъ-Люде Ф. В. 144.
Людницкий В. И. 124.
Лютенъ К. Л. 112.
Люри Н. А. 130.
Лютюевъ Н. И. 116
Лятосковичъ Е. I, 120, 140, В.
А. 99.
Ляшко Н. Ф. 133

М.

Мавродино К. Д. 77.
Магеръ О. 131.
Магнитский Г. И. 114.
Мадей I. А. 118.
Маевъ В. С. 125, А. С. 73, 82,
Е. С. 73.
Мазуровъ М. П. 110.
Майкова М. К. 109.
Макаревичъ П. Л. 127, Р.-А.-
М. 156.
Макарова Е. В. 109.

Макаровъ В. И. 85, 110, И.
И. 126.
Мако В. I. 11.
Маковкинъ В. В. 118.
Максименко Н. I. 121.
Максимовъ Н. П. 88, Я. А.
109.
Мале А. I. 142.
Маленевский-Стрепетовичъ Р. А.
96, 97.
Малининъ В. В. 72, Н. А. 118.
Малиновский М. К. 81, 121,
П. С. 135, Н. Н. 158.
Малковъ Н. Н. 117.
Маловинский С. П. 77.
Малыхъ А. С. 103, Л. Г. 134,
141.
Малышевъ П. К. 87, 88, о. Л.
70, М. А. 133.
Мальковский П. И. 100.
Мальковъ В. С. 125.
Мальцевъ И. Ф. 102.
Мамаенко П. И. 130.
Мамонтовъ А. М. 84.
Мановъ А. В. 85
Маньковъ Д. П. 101, В. В. 133.
Марацевичъ М. И. 108.
Маринаки Э. А. 136.
Маркевичъ А. П. 140.
Марковъ М. С. 77, Н. М. 70,
91, В. Д. 77, Ф. Н. 111, И.
М 73, П. Г. 110.
Марколя Л. И. 98, 120.
Мармонтовъ А. Л. 143
Марозюковъ С. И. 119.
Марынова А. М. 151.
Марыновъ П. Г. 132, А. Г.
134.
Марынь П. Г. 118.
Мархельчукъ М. И. 77.
Марциновичъ П. П. 133.
Масловъ М. В. 157.
Мастяцкий Н. С. 130.
Матвѣевъ Г. П. 133, В. Е. 84,
109, А. Н. 132.

- Матовъ А. М. 116.
 Матрашекъ А. 140
 Матусевичъ О. Э. 77, И. Ф. 69, 113.
 Махвиладзе К. М. 158.
 Махонинъ Г. М. 131.
 Махотина Н. В. 98, 100.
 Мацкевичъ А. М.: 98, А. А. 115, Д. К. 104, 106.
 Мачуговскій В. А. 85.
 Машкевичъ П. Ф. 121.
 Майская О. Н. 104.
 Медвѣдова В. А. 77.
 Медвѣдевъ Ф. Я. 133, С. Д. 154, Н. И. 133, А. П. 77.
 Медунина А. 105.
 Медунинъ В. Д. 73, И. Д. 88, Н. Д. 102.
 Мееръ И. К. 142.
 Мезенцевъ И. Л. 124.
 Мейеръ Е. Р. 77.
 Мейнертъ Ф. К. 98.
 Мейсель Б. К. 120, 136, 140, О. К. 121
 Мейсельманъ З. Д. 140, К. Д. 142.
 Меленевская С. П. 107.
 Мелентьевъ С. М. 103.
 Мелянъ С. К. 89.
 Мелицовъ Л. Г. 107.
 Мельниковъ А. А. 89, А. П. 90, Г. И. 143.
 Мельникова О. В. 94.
 Меньшиковъ А. Н. 126.
 Меящикова С. С. 151.
 Мерещкій Л. Б. 136.
 Меркушевъ А. Н. 113.
 Метелевъ Я. Е. 98, 106, 107, Е. И. 88, 117.
 Мецолянцъ Е. В. 107.
 Мигай А. Ф. 120.
 Милашевичъ С. С. 120.
 Милетинскій о Н. 69, о И. 101.
 Милославовъ о. П. Г. 70, 110.
 Минаевъ И. Г. 140.
 Минчиковскій М. Я. 98.
 Миромановъ Г. Д. 88, В. Е. 111.
 Мироновъ Н. Н. 131.
 Мирошниченко I. М. 133, М. Е. 109.
 Миталь К. В. 72, 98, 142.
 Митинъ В. Н. 83.
 Митрофановъ К. Л. 116.
 Михалевичъ А. И. 134.
 Михайлова X. А. 104, А. А. 94, А. С. 103.
 Михайловская А. М. 108.
 Михайловскій Н. К. 159, И. П. 88, 98.
 Михайловъ 107, В. М. 96, 97, 106, А. И. 70, 110, А. А. 79, И. А. 104, Н. А. 135.
 Михалецкій С. И. 77.
 Михалковичъ Л. Г. 95.
 Михеевъ Н. Г. 128.
 Мицкевичъ В. К. 123.
 Мичуринъ о. П. 70.
 Мюдушевскій К. К. 84.
 Могила О. И. 89, Е. В. 98, А. М. 77, В. Г. 99.
 Могиловъ А. П. 105, В. И. 88.
 Можай-Можаровскій А. К. 153, 155.
 Можарова М. П. 100.
 Можаровъ И. Г. 88, 90.
 Моисеевъ Г. М. 129.
 Мойтинъ К. Л. 81.
 Мокшевъ В. В. 120, Д. К. 118.
 Моллеріусъ А. П. 94, 135.
 Молодыхъ Н. Н. 110.
 Молокова В. Д. 100
 Моревъ С. П. 132.
 Моросановъ В. Н. 81.
 Мосенъ m-lle 99.
 Москалева Е. В. 94.
 Москвинъ В. С. 134.
 Москвитинъ П. П. 100, Е. И. 119.

Мошковская Е. И. 129.
 Мошковъ Н. Н. 76.
 Моштинскій Б. Я. 154.
 Мудревичъ М. И. 78.
 Лукосѣва М. Г. 152.
 Мулякко 123.
 Мурашева Е. Ф. 105.
 Мурашевъ М. Ф. 69.
 Муратко К. А. 73.
 Музатовъ П. П. 156.
 Мустафинъ М. И. 74, 136.
 Мухинъ П. П. 117, М. М. 125.
 Мушниковъ В. А. 73.
 Мышкинъ А. М. 97, 99.
 Мѣдвѣцкій И. К. 115.
 Мягковъ М. Е. 101.
 Мядзельцъ И. И. 83.
 Мякинина А. В. 107.
 Мякининъ П. П. 99.
 Мясникова А. А. 108.
 Мясниковъ Ф. Г. 140, К. Х.
 90, Н. Г. 90, З. 106.
 Мячковъ М. Ф. 88, 158.

Н

Надеждинъ о. А. А. 96, о. А.
 71, 158.
 Нагевичъ В. Ф. 114.
 Нагорный А. И. 117.
 Нагурскій І. І. 72.
 Назаровъ К. А. 119.
 Назимовъ А. Ф. 118.
 Наймушинъ Д. П. 102.
 Наквасинъ О. И. 103.
 Накрапъ П. И. 135.
 Налетовъ П. Е. 81.
 Наурѣнковъ К. А. 116.
 Наркевичъ С. Я. 131.
 Нартовъ Ф. Д. 75.
 Насбергъ С. А. 130.
 Наумовъ В. Л. 130, К. Л. 88, 105.
 Нахтманъ Д. Н. 130.
 Надвиншвили К. А. 108.
 Нейбертъ Г. Г. 73, 102.

Некпѣловъ В. А. 128, Е. 125,
 Л. И. 116.
 Некрасова В. С. 99.
 Некрасовъ К. З. 72, 99.
 Немоловская З. И. 100.
 Нерике Е. О. 98.
 Несвать М. Т. 129.
 Несмѣловъ Н. М. 155.
 Нестеровъ А. А. 126.
 Нефедьевъ П. А. 113.
 Нечаевъ Ф. А. 132, Н. М. 130.
 Нижегородцевъ Д. В. 76.
 Никанорова А. В. 110.
 Някитенко В. П. 73, 95, 139,
 О. Я. 139.
 Някитенко-Снягина В. Н. 73.
 Никитина Ф. С. 77.
 Някитинъ Р. Г. 83, П. І. 120,
 И. Н. 158, Ф. С. 75, М. Н.
 154, П. А. 156.
 Никифорова Е. Н. 105.
 Никифоровскій П. Д. 86.
 Николаева М. А. 105.
 Николаевская З. И. 112.
 Николаевъ М. М. 102, И.
 В. 119, Н. Ф. 130, Н. 92.
 Никольскій Н. Н. 116, 137, А.
 В. 97, И. В. 69, Н. И. 95,
 М. Д. 116.
 Никонова Е. Г. 129.
 Никулинъ А. Н. 123.
 Ниловъ С. Н. 79.
 Нимандеръ Е. П. 120, 140, Т.
 Г. 136.
 Ниссенъ Ф. А. 123.
 Новакова С. Д. 98.
 Новицкая Е. М. 92.
 Новицкій М. В. 132.
 Новоселовъ Н. О. 118.
 Новосельскій А. О. 115.
 Ноздрачевъ И. П. 94, 159, В.
 П. 159.
 Ноздриянъ Е. В. 78.
 Носовичъ А. О. 74.
 Нѣгановъ Г. И. 83.

О.

- Образцова З. П. 108.
Образцовъ діак. Й. 68, И Д.
125, Н. Д. 155.
Обрѣзкова Т. А. 152.
Оводенко А. Д. 157.
Овсейчукъ А. А. 105.
Овчинниковъ Н. Б. 128, М Н
127, М. П. 144.
Оганджянъ А. П. 92.
Огильви Н. Н. 136.
Огладинъ И. И 88, 92, Н. И.
97, 141.
Огнева С. Ф. 104.
Огородниковъ А. М. 135.
Одаховскій, діак. 85.
Однинець М. 68, Н. Н. 95.
Одицова М. К. 99.
Одинцовъ М. В. 97.
Озояиць О. И. 88.
Околовичъ о. М 71, Е. О. 100.
Оконскій І. М. 96.
Окуличъ-Кабариць Е. Р. 114.
Олѣхновичъ Е. І. 107, Т. 140.
Ольковъ М. М. 126.
Ольшанскій А. А 73, 74, 142,
143.
Онхимовскій В. А. 125.
Оранскій С. К. 124.
Ордынскій В. А. 118.
Орлова А. В. 103, Г. А. 100,
М. А. 99, С. И. 104.
Орловъ М. Н. 132, Б. П. 122,
В. И. 85, 158.
Орнатовъ С. И. 117.
Орштейнъ Ф. П. 124.
Осецкая М. Х. 77.
Осианинъ К. Н. 121.
Осиповскій А. С. 128.
Осинская А. Я. 99.
Осколковъ И. А. 123.
Остроумовъ К. П. 124.
Отрѣшко М. В. 98.
Охлопковъ о. И. В. 69.

- Охотниковъ Д. А. 88.
Охотимскій А. Н. 77.
Очередица О. М. 98.
Ощецковъ Н. П. 84.

П.

- Павлова Е. 105, А. В. 129.
Павловъ 155, В. К. 75, Д. П.
119.
Падчина А. И. 98.
Пайсовъ Г. Н. 104.
Пагъ В. С. 102, 124.
Палевичъ О. Х. 92, С. В. 97.
Палкинъ В. П. 78.
Палладиинъ Н. П. 102.
Пальманъ Г. Г. 88, 140.
Пальмова А. П. 77.
Пальмовъ І. А. 77.
Панасикъ П. П. 135.
Павинъ М. Д. 89.
Пановъ Е. М. 157, В. Н. 76.
Пантелѣева А. В. 135.
Пантелѣевъ К. Н. 127.
Паншинъ Д. А. 76.
Паньковъ Д. Ф. 83.
Папержь Р. Р. 131.
Папинъ А. І. 116.
Паргачевская А. 108.
Парокасъ М. М. 73.
Парфеновъ К. Г. 76.
Пархомовъ Д. Н. 158.
Пасхинъ П. А. 134.
Патушинская Е. С. 136.
Патушинскій Я. Г. 95, 96, 97,
107, 117, 136, 137, 141, Г.
И. 91, 95, 102.
Пауллеръ И. И. 133, Н. М.
107, М. А. 151.
Пахомова М. И. 104, 142.
Пахомовъ Н. И. 117.
Пачерскихъ И. И. 89, А. К.
88.
Пашевскій И. Г. 123, А. К.
Пежемская К. А. 110.

- Нежемскій А. С. 76, В. С. 140.
 Первакъ Н. Н. 131.
 Первунинскій А. С. 88, 117.
 Переваловъ Г. А. 113, Л. Н. 100.
 Перешаковъ В. М. 107.
 Переломова О. А. 107.
 Переспѣловъ 154.
 Перетолчинъ С. П. 135, С. Н. 105.
 Перловъ Н. В. 130.
 Пермяковъ А. Г. 132.
 Перовъ А. М. 72, Г. М. 94.
 Перренъ Э. Ф. 94.
 Перфиловъ Н. М. 108.
 Перфильевъ С. И. 134, 140.
 Першанъ Д. П. 72, 90, 143.
 Першке В. Л. 72.
 Пестриковъ И. Г. 121.
 Петелина С. X 104, А. X. 77.
 Петрашкевичъ К. М. 129.
 Петриискій П. А. 157.
 Петрова В. К. 104, Е. Н. 92, В. Н. 89, Е. И. 96, М. В. 129.
 Петровскій П. I, 84, С. А. 83,
 Петръвъ А. В. 73, Л. А. 76, Е. К. 90, А. П. 96, 97, Н. И. 120, Н. Н. 97, 100, В. А. 91, Н. П. 102, И. Ф. 91.
 Пехме Г. В. 84.
 Печора А. А. 103.
 Пивоваровъ О. А. 69, 113.
 Пивгинъ Ф. П. 82.
 Пивскій С. Н. 134.
 Пинчукъ С. П. 159.
 Пироговскій-Вернеоцкій В. С. 117.
 Пирожниковъ С. А. 118, А. П. 143.
 Пируманцъ А. Г. 154.
 Писарева А. А. 103, Е. А. 106.
 Писарева-Бурдакова Е. К. 103.
 Писаревъ о. А. С. 69, 96, 104, 105, 136, 138, С. С. 80, 128, о. И. 71, 104, 136, о. П. И. 69, 102, 104, 138, о. А. 71, 138, Д. Д. 124.
 Питерекій Н. П. 82.
 Пихтинъ А. В. 87.
 Пюнтковский Н. К. 77.
 Пласкеевъ А. К. 79.
 Пластунъ I Н. 94.
 Платонова П. В. 112.
 Платоновъ Л. С. 111.
 Пленковский В. А. 129.
 Плешковъ Н. С. 134.
 Плякусъ-Жмудскій В. П. 134.
 Плонскій В. I. 124.
 Плотниковъ В. А. 109, А. А. 86.
 Плотницкій С. П. 130.
 Плъшаконъ К. П. 110.
 Плъшановъ П. П. 93.
 Плюсинъ В. П. 159.
 Плющъ Л. А. 93, А. А. 121.
 Пляскинъ о. И. А. 68, 136, о. И. 71, К. П. 86.
 Побѣдинскій М. Д. 97.
 Погадаева В. И. 104.
 Погодаевъ 158, И. М. 100, 104, Г. В. 80.
 Погодинъ В. Ш. 98, 155.
 Погребецкій А. И. 143.
 Подвинцевъ Г. Ф. 77.
 Подгорбунскій о. К. 85, 71, А. П. 131, В. Д. 135.
 Подгурскій С. Ф. 158.
 Подкорытовъ А. А. 153.
 Подпаловъ И. П. 120.
 Подчекаевъ В. А. 116.
 Подымаловъ 143.
 Подъяпольскій П. Н. 72, 142.
 Позняковъ Н. А. 79, 142.
 Познякъ А. Д. 134.
 Пойловъ Г. Г. 125.
 Покрживницкій Э. Р. 102, 140.
 Покровский А. С. 74, Д. А. 158.

- Покрѣпкинъ С. П. 134.
Полѣтовскій В. В. 120.
Полухина Ѳ. Н. 98.
Полюжинскій 121. Н. Н. 104.
Поляковъ М. В. 134, А. 97.
Померанцевъ П. С. 93, 98, К.
И. 135.
Поморцевъ С. П. 69.
Помузь Ю. Л. 107, 144, З. I.
96, 144.
Понерджи Д. С. 102.
Пономарева Г. Н. 106.
Пономаревъ П. А. 101; о. Н.
А. 24, 95, 137, о. Н. 70, 71,
Я. С. 90, 93, о. С. 70, 110,
П. Г. 95.
Поляковичъ Е. Ѳ. 99, 143.
Попова Е. К. 103, С. Ф. 143,
С. К. 100, В. П. 108, А. А.
109.
Поповъ П. А. 80, 129, А. В.
85, 110, К. Ф. 92, о. П. А.
71, К. А. 79, В. В. 60, 93,
А. А. 76, И. М. 134, о. А.
Н. 68, 71, 91, В. Н. 120,
131, о. А. 70, 140, диак., Л.
П. 136, В. С. 78, В. Ѳ. 94,
М. Н. 100, 101, А. Ф. 102,
П. Н. 134, диак., I 70, о.
И. П. 71, 93, 138, П. С. 118,
В. Н. 156, П. Д. 120, А. И.
126, Е. И. 74, М. Н. 132,
И. Ф. 143, П. И. 113, А. К.
134, Ф. И. 80, Д. Н. 143,
Н. П. 74, Н. 106, В. 121,
Н. Д. 157.
Половъ-Кокорулицъ о. Н. 105,
106.
Пошцовъ Г. Н. 112.
Поратовскій А. В. 76.
Порай-Кошицъ М. П. 75.
Пора-Леоновичъ 123.
Порембскій Ф. А. 128.
Поретовъ А. К. 158.
Портнягинъ И. М. 142.
Поршнева М. К. 105.
Поршневъ Г. И. 143.
Посняковъ В. Ф. 74.
Позохинъ В. М. 88, 96.
Посильтовъ А. М. 130.
Постниковъ М. И. 158.
Поталовъ С. И. 119, 139.
Потемкинъ С. А. 155.
Потрясовъ И. С. 132.
Почекунинъ В. Н. 134.
Прейвъ Л. И. 104.
Преловская К. П. 77, А. Н. 91,
А. И. 100.
Преловскій П. П. 133.
Преображенскій Н. И. 120, А.
Н. 134.
Присѣкинъ И. Б. 114.
Притупевъ И. Г. 130, А. I 130.
Приходько И. З. 108.
Прокотьевъ А. А. 103, Г. И.
125, И. П. 114, Ф. П. 116.
Пролубицкая Т. С. 77.
Прополинскъ Б. Ю. 114.
Пророкова Л. 107.
Пророковъ 158, Р. С. 113, П.
Р. 96, 98, Н. Р. 98.
Протасова С. К. 102, М. А.
132.
Протасовъ Н. Е. 73.
Прохоровъ Г. Н. 125.
Пронутинскій С. И. 125.
Птицына В. Н. 151, А. Н. 151,
Ф. С. 103.
Пугачко 85.
Пультрокъ В. Л. 130.
Пурить В. Р. 126.
Пухкій Т. П. 134.
Пучковъ Н. И. 76.
Пьянковичъ В. Н. 155.
Пьговъ П. П. 78.
Пѣтахинъ 85.
Пѣтухова О. Л. 98.
Пѣтуховъ Н. Д. 113, С. В. 119.
Пѣшкова М. Г. 96.
Пѣшковская А. Г. 144.

Пышковскій И. Н. 118.
Пышковъ А. Ф. 134.
Пятницкій Н. П. 95.
Пятвъ, диак., Н. Г. 69.
Пятчиковъ М. Н. 130.

Р.

Рабчевскій Н. В. 118.
Равликъ И. И. 131.
Радаевъ Н. Т. 142
Радень Н. Л. 132.
Радзевичъ Б. К. 83.
Радзишевскій 94.
Радольцкій Г. М. 133; 159.
Радушкевичъ П. I. 121.
Раевская Л. Ф. 98.
Раевскій И. Г. 81, Н. И. 104.
Раздорскій Г. В. 130.
Разумовскій В. П. 130.
Разумовъ В. Г. 121.
Райская 99, Д. Б. 99.
Райскій И. П. 97, 99, 100, 103,
158.
Райхбаумъ Д. Я. 143.
Раковскій В. Н. 131.
Ракѣевъ С. П. 153, 154.
Рамнекъ Г. М. 128.
Рапацкій В. Я. 101.
Раслушина Е. В. 129.
Раслушинъ А. А. 88, 135, 151,
В. А. 117.
Рева С. Д. 135.
Ревновъ Н. П. 121
Ревковскій А. Н. 82.
Рейнгардтъ Е. К. 141.
Рейнертъ А. А. 80, 129.
Рейнтъ 123.
Рейхбаумъ Д. Я. 96.
Ремизовъ 158, А. М. 94, 98
Ремэй Э. К. 94.
Ревойпо-Дубиго С. П. 123.
Реполовская Н. Г. 100.
Римская-Корсакова Л. Г. 97.

Римскій-Корсаковъ А. С. 121,
Л. П. 72.
Робогля Ф. Л. 94.
Рогаткинъ В. С. 138, 139.
Роговскій Ф. Д. 126.
Роговъ М. К. 76, 131.
Рогозинскій А. С. 100.
Рогозинъ А. Н. 153
Родзевичъ Б. К. 83.
Родионовъ С. Н. 88, 107, 117,
135, 140, 141, Н. С. 135,
231, С. И. 104.
Роднякъ Е. Л. 115
Рождественскій А. П. 124.
Розалинская В. Я. 94.
Розановъ Н. Г. 131, Б. М. 122.
Розе П. М. 131.
Розевская Л. Ф. 101.
Розень М. А. 94, 98.
Рольке П. Л. 132.
Романовскій К. Б. 121.
Романовъ Н. С. 89, о. Т. 70,
109, 259, Н. М. 101, 102,
А. В. 140.
Россовъ Г. Н. 134
Ростовцева Р. Ф. 77.
Ростовъ К. И. 156.
Рубаникъ Г. Г. 118.
Рубановичъ А. Л. 144.
Рубачевъ К. М. 134.
Рубинъ С. А. 134.
Рубинштейнъ И. I. 140.
Рубцевъ П. П. 111.
Рудаевъ А. К. 97, 98.
Рудаковъ В. А. М. А. 118, В. А.
132.
Рудковскій С. А. 155.
Рудьковъ Н. И. 155.
Рудыхъ Б. М. 79.
Ружанскій М. Р. 141.
Рукавишниковъ А. Н. 91.
Румшевничъ Г. I. 117.
Румянцева Н. Н. 100.
Румянцевъ о. В. 71, П. Ф. 72,
И. Ф. 72, И. Т. 77.

Русанова К. Г. 92.
Русановъ К. И. 141, Г. Н. 88,
98, 137, 140.
Рыбкинъ А. К. 91.
Рыжковъ А. П. 130.
Рытовъ М. Е. 157.
Рѣзниковъ М. А. 130.
Рѣзуновъ Н. Ф. 78.
Рѣкостлавскій о. В. Г. 97, о. В.
71, 107.
Рѣпинъ М. Н. 141.
Рютинъ М. Н. 105.
Рябухина Е. С. 77.
Рябушкинъ П. 112.
Рязанцевъ Н. Д. 117.
Рясовъ Л. Г. 74.

С.

Сааръ-Саарее I. М. 76.
Савватѣва К. Н. 111.
Савватѣевъ о. Н. 111.
Савиковъ С. И. 132.
Савенковъ А. Р. 134.
Савинкинъ I. Г. 78.
Савинскій П. П. 129.
Савицкая Е. В. 92.
Савицкій Б. Г., А. В. 98.
Савичъ С. А. 133.
Садовниковъ В. М. 76, Н. А.
78.
Садовскій Н. И. 110.
Сазоновъ Н. Н. 157.
Сайлеръ А. I. 133, В. I. 139.
Саповичъ Е. I. 100.
Сакеръ М. А. 113.
Сакъ I. П. 154.
Саливанъ Ф. А. 135.
Салтановъ А. М. 113.
Салтыковъ А. Н. 115, Г. П.
143.
Сальмановичъ Ж. К. 98.
Самойловъ С. Н. 132, К. И. 88.
Самсоновъ А. Н. 95, В. Д. 103,
о. В. 70, В. X. 109.

Саночкинъ Ф. С. 119.
Сапожковъ Б. К. 157.
Сапожникова А. Н. 98.
Сапожниковъ А. Н. 119, 137,
139, И. Н. 73, А. К. 119.
Саросѣкъ А. В. 112.
Сарычевъ И. А. 132.
Сафоновъ Я. В. К. В. 116.
Свинарская К. П. 139.
Свинарскій И. П. 131.
Свиртуль А. Я. 130.
Свислотская Е. А. 108.
Свистунъ Н. М. 118.
Свѣтлаковъ И. Н. 113, 139.
Свѣчликова П. А. 109.
Севастьянова Т. С. 152.
Селекторъ Л. П. 92.
Селвановъ В. П. 102, 124.
Сельвинскій Т.-В. Р. 88.
Селягинъ Б. С. 68.
Семенниковъ В. В. 156.
Семеновъ С. Ф. 130 В. С. 102,
Я. О. 85, Н. П. 156, В. А.
135, И. П. 158.
Семетовскій Н. Г. 76.
Семидолова Т. А. 103.
Семидоловъ В. А. 102.
Сенькевичъ В. А. 108.
Сенько I. П. 121.
Сенпикъ Г. Г. 128.
Серафимъ, арх. 68, 137, 138,
152.
Сербикова А. И. 132.
Сервидовичъ К. М. 76.
Сергѣева Е. И. 92, Т. 104, Е.
Л. 104.
Сердюкова К. И. 112.
Серебренникова М. С. 96, М.
А. 107.
Серебренниковъ Н. В. 118, И.
П. 88, 126, 144, О. О. 143,
Сереброва Х. Х. 107.
Серебряковъ Ф. В. 116.
Середкинъ А. С. 119, В. Н.
135, 152.

- Сержантовъ П. Д. 133.
Сержпутовскій А.-А. Ф 156.
Сескисъ Д. П. 134.
Сибирякова А. М. 104.
Сибиряковъ А. М. 104.
Сиббуль, наст. В. Г. 87, 960.
Сивко П. М. 111.
Сивцева М. В. 91.
Сивцевъ о. А. 69.
Де-Сидлэй Э. I. 135.
Сидоркинъ А. Г. 159.
Сидоровъ С. В. 93.
Сидоровская В. А. 100.
Сизой о. М. В. 97, о М. 71.
Связыхъ 108, М. А. 77, В. Н.
76, о. Н. 69.
Силантьева Р. П. 89.
Симагиль Н. Г. 128, 142.
Симановскій И. И. 83.
Симилейскій Г. В. 133.
Синицынъ М. Н. 94, П. Ф. 88.
Синьковъ К. М. 77.
Снягина-Никитенко В. П. 73.
Снягянъ В. Я. 134.
Ситниковъ П. П. 139.
Сяновъ Н. В. 135.
Сказываевъ В. З. 119.
Скандеберкъ - Дрекаловичъ - Ка-
стриото Г. В. 121.
Скачковъ И. П. 155.
Скворцова-Куклина 129.
Скопинъ П. В. 69, 126.
Скорняковъ С. С. 101, Л. Н.
Скоробогатый Г. Н. 78.
Скосыгянъ К. И. 158.
Скосыревъ П. В. 155.
Скретневъ А. Н. 83, Н. М. 70,
110, 121.
Скрябиковъ Д. Н. 91.
Скуратова I. М. 109, К. И.
110.
Скуратовъ Н. А. 114, Н. И.
97, 98.
Слодкевичъ К. В. 134.
Словецкій Н. И. 118.
Слѣпцова В. Н. 94.
Смагилъ Г. Н. 88.
Смальченко I. П. 77.
Смирнова А. Т. 98.
Смирновъ П. П. 120, 140, И. П.
154, 159, Э. А. 95.
Смирнягинъ Е. М. 90.
Смолевскій М. М. 133, А. А.
115.
Смыкова М. И. 77.
Снѣжко В. И. 118.
Снѣжковъ И. С. 86.
Собакаревъ П. Я. 98.
Соболевъ С. Ф. 85.
Собѣщанскій И. И. 140.
Соболевская Е. А. 139.
Созонтовъ Д. Я. 113.
Соймоновъ А. А. 137, 153, 159.
Соковъ А. Г. 126.
Соколинскій Я. Я. 139.
Соколова О. М. 108, А. И. 77.
Соколовъ М. Е. 133, В. Д. 122,
М. К. 89, о Н. 71, 107, Н.
И. 72, И. Г. 125, П. М. 130,
В. М. 126, П. В. 102, Э. Э.
125, М. П. 127, 142, В. А.
113.
Солецкій Г. В. 116.
Солдатова Е. Д. 107, С. И. 94,
А. К. 99.
Солдатовъ В. Э. 88, 139, П. А.
93, 143.
Соллогубовъ Г. И. 118.
Солнцева И. И. 78.
Соловарова А. М. 77.
Соловьева Е. А. 103, М. А.
105, П. С. 112.
Соловьевъ Д. Г. 72, о. Н. 112,
А. В. 120, А. И. 132.
Соловьевъ-Тимофеевъ М. П. 85.
Соломина Г. И. 140.
Соломонъ П. А. 72.
Сомовъ М. Ф. 128.
Сорвилогъ К. А. 80.
Сорокинъ П. М. 156.

Сознинъ В. И. 133, Б. В. 117.
Сосновскій И. П. 86, К. А. 88,
Н. Л. 86, Я. С. 86.
Созовъ А. И. 124.
Сотниковъ Н. А. 78, А. Н. 135,
С. К. 122, Н. К. 132.
Софроній, архим., 68, 97, 138.
Сопникова А. А. 129.
Спангенбергъ П. Е. 134.
Спасскій А. И. 95, В. П. 73
Сподарцевъ М. Д. 133.
Способинъ В. И. 84.
Ставскій В. I. 156.
Станкевичъ Б. П. 156.
Станковскій С. К. 157.
Старостинъ В. П. 96, 97, 100,
143.
Старцевъ А. А. 126, М. И. 113.
Стегаило Б. Н. 117.
Стеганцевъ Т. А. 84.
Степановъ В. П. 74, Н. М. 125,
П. М. 129.
Степанцевъ В. Н. 135.
Степюхъ В. А. 131.
Стеценко Р. А. 105.
Стеговъ И. Н. 130.
Стравинскій М. С. 88, 90, 97,
104, 136, 137, 139, 140, 141.
Стравовъ М. Н. 122.
Стретовичъ-Маленевскій Р. А.
96, 97.
Стрижовъ Л. Н. 116.
Стромвнъ Н. И. 116.
Стрѣлковъ С. В. 96, 97.
Стрѣловъ И. И. 128.
Струтинскій Н. Д. 155
Студзинскій Н. Л. 120, Н. Н. 96.
Стукова Л. Я. 98.
Стуковъ А. П. 135.
Ступинъ П. А. 77.
Ступниковъ Е. Ф. 144.
Субботинъ В. И. 100.
Суворова А. В. 103.
Суворовъ А. Г. 74.
Сукачевъ В. П. 95.

Сулповскій М. К. 95.
Сулковскій А. Г. 134.
Сумаревъ И. К. 135.
Суммишевскій, диак., В. 97.
Сурей В. Ю. 158.
Сусоровъ П. И. 121.
Суфтинъ В. И. 88.
Сухаревъ Д. В. 155.
Сухихъ И. К. 81.
Суходольскій И. Ф. 70, 110.
Сухомлиновъ С. А. 153.
Сухоруковъ И. П. 133.
Сущинская Е. Я. 98
Сыпантовичъ П. Ш. 83.
Сѣдалищевъ А. К. 118
Сѣраковскій С. В. 132.
Сѣчкинъ П. Я. 122.
Сюксинъ П. Г. 79.

Т.

Талызинъ М. И. 156.
Тамара Д. И. 74
Таневскій I. К. 114.
Таненбергъ Н. Н. 134.
Тараринъ С. Е. 123.
Тарасовичъ Э. С. 117.
Тарасова Н. Ф. 106.
Таркинскій В. А. 116.
Тарновскій М. Г. 95.
Тарховъ И. П. 79, А. И. 116.
Татаринъ И. А. 109.
Татариновъ А. I. 78.
Татаровскій Н. А. 120.
Татищевъ графъ С. Д. 114.
Таубворцель М. I. 98.
Ташевскій А. А. 118.
Телятьевъ о. С. 71, 105.
Теремецъ В. Л. 98, 100, 143.
Терентьевъ А. Н. 115.
Тереховская А. П. 98.
Тереховскій П. М. 94, Н. П.
112.
Терзи П. И. 114.

Тернуговъ А. А. 131.
Тессенко А. И. 130.
Тетерянь Г. Е. 76, И. 91, Г. II.
80.
Тиллингъ Н. Д. 83.
Тимашевъ Л. В. 73.
Тимофеевъ 155, А. Ф. 77.
Тимофеевъ-Соловьевъ М. II 85.
Тирская Н. В. 111.
Тирскій А. И. 110.
Титова П. II. 105.
Титовъ о. И. II. 71, 103, о. I.
105, И. А. 80, II. II. 115,
діак. II. 106.
Тихановъ 159.
Тихомпрова Н. И. 136.
Тихомировъ Н. А. 76, В. И.
101, И. М. 93, 121, И. Е.
115, А. В. 96, 98.
Тшлзертъ К. У. К. 76.
Тшвеллп Н. А. 78.
Ткачева В. II. 104.
Ткаченко Н. В. 134.
Токарева Е. П. 151, А. П. 89.
Токаревъ В. И. 159, А. Я. 119.
Толвинскій А. В. 81, 93, 121.
Толмачевъ Х. II. 127, о. К. 70.
Толоконскій Н. О. 96.
Толченевъ Н. С. 118
Томляцъ Л. Г. 120.
Томсонъ А. Я. 77.
Тонильскій Я. В. 157.
Торковский М. Г. 158.
Торопчиновъ А. С. 118.
Тошнй Б. II. 121, 130, 131.
Тошановъ Е. А. 123
Травниковъ П. В. 118, II. В.
124.
Трацезникова Е. К. 107, В. А.
104.
Трацевскій Г. И. 76.
Требинъ П. В. 77.
Трещина В. И. 103, Е. II. 94.
Тресвятскій о. Д. I. 105.
Трескиновъ П. А. 85.

Тресицкій Т. Я. 83.
Третьякова А. Я. 108.
Третьяковъ А. II. 119.
Триказовъ Е. II. 92, С. II. 86.
Тронопольскій Д. С. 108.
Тропцкій П. С. 74, 121, 144,
А. К. 97, 137.
Трошинъ В. С. 88.
Трофимова А. II. 76
Трофимовъ А. А. 127, В. А.
153, 156.
Трубачева М. II. 143
Трубачевъ М. II. 143, А. Т.
81, 144.
Тугарииковъ С. М. 76.
Туголуковъ А. М. 127.
Тужилкинъ С. II. 96, 143.
Тукмачевъ Н. В. 74
Тульчинскій К. II. 125.
Тураневъ Ю. Е. 108.
Туряцынь К. II. 87, 89, 97.
Турокъ Б. II. 116.
Турьшевъ П. II. 68.
Тусекія Д. К. 130.
Тучкинъ Н. Н. 74, 136.
Тѣстовъ 129.
Тыжновъ А. II. 135.
Тыркинь П. А. 135.
Тыртовъ М. А. 155.
Тюменцевъ И. Д. 84.
Тюмеровъ В. В. 115.
Тютрянь П. II. 133, II. А. 114.
Тютюковъ В. В. 135.

У.

Угольниковъ Н. В. 79.
Удимова Л. И. 91.
Удольскій П. II. 110.
Улезко Н. К. 123.
Ульинъ Б. В. 118.
Упатовъ Я. Г. 91.
Урбановичъ И. Д. 85.
Уринъ М. II. 77.

Урусова В. А. 107.
Успенскій о. П. П. 125, о. Н.
70, о. А. 159.
Устюжаниновъ Г. П. 119, 138.
Уфтожаниновъ П. В. 132.
Ушакова Е. П. 105.
Ушаковъ И. П. 127, Д. Н. 92.
П. Ф. 105, П. Н. 134, А. П.
А. А. 135.
Ушаровъ А. О. 108.

Ф.

Фаворскій В. С. 130.
Фаддеева Д. Г. 97.
Фаддеевъ А. С. 96, 97.
Фанченко Д. М. 156.
Фатѣевъ П. С. 142.
Федорова Е. С. 103, Е. П. 112.
Федоровичъ Е. И. 134.
Федоровъ П. Ф. 101, П. Н. 94,
97, 100, 102, П. В. 114, X.
А. 129, Ф. Ф. 74, Г. А. 133.
Федосѣевъ В. Ф. 119.
Федюшинъ С. М. 122.
Ферштетеръ Г. Я. 81.
Фефеловъ П. И. 95.
Филатовъ К. Е. 113.
Филатьевъ К. С. 126.
Филиновъ В. Е. 118.
Филипова А. В. 110.
Филиповъ Ф. И. 110, И. К.
106.
Флюшина О. И. 151.
Флоренсовъ 92, о. В. Н. 69,
71, 98, 138, о. В. 70, 97,
137.
Фокъ А. П. 110.
Фомичевъ М. С. 159.
Фонъ-Агте А. А. 158.
Фонъ-Бергманъ Г. А. 141.
Фонъ-Бодунгенъ Н. Ф. 159.
Фонъ-Габеръ Грейфсифельсъ А.
А. 75.
Фонъ-Зитернъ-Коргъ П. И. 132.

Фонъ-Люде Ф. В. 144.
Фонъ-Фитинговъ Д. Ф. 125.
Фонъ-Шмерфельдъ Н. Д. 117.
Фофановъ А. М. 135.
Краніо А. Ф. 86, А. А. 86.
Франкъ-Каменецкій З. Г. 102,
137, 139, 144.
Фрейманъ С. С. 78.
Фридманъ Е. П. 81.
Фризьеръ Я. Д. 117, 142, 144.
Фромбергъ 86, Л. А. 81.
Фурманъ-Гринчакъ Г. М. 118.
Фурманъ А. Л. 131, 140.
Фуфасевскій П. М. 135.

Х.

Хабаровъ Ф. М. 131.
Хаминъ Г. Г. 134.
Хардинъ В. О. 138.
Харитопова А. А. 108.
Харламовъ В. А. 131.
Харифевичъ Ф. П. 158.
Харченко П. С. 82, 83.
Хаустовъ Е. В. 128.
Хахалинъ П. С. 85.
Хельмовскій Е. К. 159.
Хитровъ А. Ф. 99, 151.
Хитунъ Е. М. 123.
Хлыбовъ Л. К. 116.
Ходукяна А. Н. 108.
Ходукинъ Я. Н. 108.
Холодильовъ В. И. 87.
Холодковскій М. М. 98, 99, 102.
Холчевъ В. С. 83.
Хоммеръ П. М. 116.
Хохловъ Г. А. 126.
Храмцовъ Ф. П. 113.
Храмченко Г. Г. 119.
Храповицкій Б. П. 132.
Хребтовскій П. Д. 104.
Хржановскій Б. Ф. 143.
Хрижановичъ М. А. 133.
Хрижановичъ Г. Ф. 116, К. Ф.
134.

Христенко М. И. 156.
Хрусталева Д. М. 100, М. А.
131.
Хруцкий А. Д. 118.
Хруновский А. Я. 76.
Худяевъ К. Е. 74, Н. Е. 118.

Ц.

Цапенко А. С. 109.
Цвѣтаевъ А. Г. 72.
Черепинъ А. П. 72.
Чершинский М. М. 83.
Цивцивадзе И. С. 97.
Циммерманъ О. А. 103, О. Л.
99.
Цингеръ Е. Н. 83.
Циншеръ М. А. 103.
Цыганковъ Ф. К. 113.
Цыгановъ В. Н. 77.
Цымерский В. Л. 131.
Цѣхановская Е. А. 98.
Цѣхановский 122.

Ч.

Чагинъ Л. Д. 101.
Чаленко 158.
Чаноргинъ П. Т. 85.
Часоводовъ о. Н. 68, 100, о. I.
97.
Чебаевская К. А. 105.
Чебаевский П. А. 104, 106.
Чевкинъ А. М. 133.
Чеглоковъ П. М. 118.
Чекерский С. П. 159.
Чекменевъ Н. Г. 121.
Чепникъ А. А. 122.
Червяковъ М. И. 108.
Черемныхъ А. А. 101, П. Е.
79, М. П. 111.
Черепановъ В. А. 130, М. Г.
96, К. В. 157.
Черкасовъ Д. В. 77.

Черкашенина Э. С. 94.
Черкашинъ К. М. 76.
Чермакъ А. К. 124.
Черниговский И. А. 157.
Чернолихъ И. П. 90.
Черныхъ К. П. 73, А. Н. 84.
Е. И. 79, Я. А. 111, П. Н.
119.
Чернышевъ И. А. 132.
Черняковъ К. К. 96, 97, 159.
Чешковъ П. М. 102, 124, М.
Б. 78.
Чикеевъ П. Я. 113.
Чинчевичъ Г. Е. 130.
Чинягинъ К. 78.
Чириковъ П. И. 154
Чихачевъ Н. Я. 74.
Чирцева А. М. 110.
Чупаловъ М. Н. 76.
Чуриляновъ А. И. 69, 82, 84.
Чусовъ И. I. 113, А. I. 86.

Ш.

Шабанова М. А. 105.
Шавринъ 94, 158, А. П. 98.
Шавровский - Яблонский А. В.
121.
Шадрина М. Ф. 106.
Шадринъ Н. С. 95, А. П. 119.
Шакъ И. П. 133
Шаламовъ В. А. 77.
Шаманова С. С. 77.
Шаманская А. I. 144.
Шамаховъ А. Я. 127.
Шамгулова 108.
Шамонинъ В. П. 82.
Шангина М. П. 105, 151.
Шангинъ А. В. 95, 102.
Шанэ В. 107.
Шантырь С. I. 131.
Шапошниковъ Н. Г. 116, 138,
С. И. 133.
Шаравинъ П. М. 119.
Шарановъ И. Н. 158.

Шаруновъ П. А. 76.
 Шарыновъ Г. Ф. 87.
 Шастина Л. Ф. 104.
 Шастинъ Н. П. 68, 73, 139,
 142, о. М. П. 71, 103, 106,
 о. М. 141, 151, П. П. 91,
 102, 143, П. П. 105.
 Шафигуллинъ И. Ш. 88.
 Шахневская Т. М. 107.
 Шахновскій Г. Д. 119, П. Ф.
 135.
 Шахова Е. К. 92.
 Шварць І. Д. 103, 139, 141,
 144, Э. Ф. 77.
 Шведова Е. П. 93.
 Шведовъ Д. Н. 74, 135, 136.
 Швили Ф. Д. 106.
 Швелелевъ Г. Н. 130.
 Шевцовъ А. Д. 97, П. Д. 102.
 Шеланковъ П. П. 127, 139.
 Шетеховъ П. А. 78.
 Шелковниковъ Д. П. 70.
 Шеляговскій І. П. 158.
 Шеметкинъ А. С. 86.
 Шеметова О. Ф. 104.
 Шеметовъ С. П. 72, П. П. 95.
 Шенюгинкинъ Ф. Л. 156.
 Шенскій Н. В. 159.
 Шергина М. П. 98.
 Шергинъ о. Н. Г. 71, 102, 136,
 Г. Г. 97.
 Шершневъ Я. О. 128.
 Шестаковъ П. С. 85, П. М.
 78.
 Шестоперовъ Н. А. 155.
 Шехинъ А. П. 126.
 Шивринъ Н. С. 130.
 Шилленгеръ І. І. 143.
 Шимаповская А. П. 103.
 Ширманъ Д. П. 92.
 Шшуновъ Л. П. 88, 89, П. В.
 124, А. П. 142.
 Ширшикинъ В. 126.
 Широковъ Н. К. 72.
 Шитниковъ С. М. 118.

Ширяевъ А. С. 116.
 Шителовъ П. С. 83.
 Шишкинъ С. Е. 105, П. А.
 131.
 Шиковъ В. П. 118.
 Шитлова М. В. 100.
 Шиммаревъ Г. П. 118, 142,
 С. П. 89.
 Шкуринъ А. В. 114.
 Шлау А. П. 94, 98.
 Шленниковъ П. С. 119.
 Шлычковъ А. П. 156.
 Шляковъ К. А. 130.
 Фонъ-Шмердфельдъ Н. Д. 117.
 Шмидтъ М. К. 94, П. В. 121.
 Шнейдерманъ П. Г. 103, 136,
 151.
 Шолуховъ С. Ф. 77.
 Шороховъ diak. П. 86.
 Шостаковичъ В. Б. 88, 90, 93,
 Б. П. 96.
 Шоестаъ В. Л. 120.
 Шотинъ 143.
 Шпакъ Б. П. 131.
 Шарвартъ Э. К. 136, 140, 142.
 Шницмахеръ М. Ф. 133.
 Шрейберъ А. Ф. 81.
 Шторль К. А. 94.
 Шуббе А. Э. 116.
 Шубертъ Д. Д. 130.
 Шульгинъ Н. П. 96, 97.
 Шустиковъ П. П. 88.
 Шутовъ М. С. 78.
 Шушковскій Ю. А. 100.
 Шушковъ Н. Т. 78.

Щ.

Щебеть Н. Л. 126.
 Щанова З. Г. 77.
 Щановъ С. К. 83.
 Щедрина В. П. 103.
 Щербаковъ П. А. 77, П. П.
 131, 138, А. С. 77.

Щорь П. П. 83.
Щукинъ Н. А. 72, 99, А. А.
73.
Щуленникова В. Н. 98, Б. М.
98.

Э.

Эбуль А. М. 96.
Эвертъ Н. И. 105.
Элеозерь Ф. Ф. 131.
Эльбакьянцъ Л. Н. 99.
Эльтековъ Н. К. 72.
Эшингеръ В. М. 72.
Эренбургъ А. В. 96.
Эсауленко Я. Л. 86.
Эсмонъ М. М. 126.
Эфросъ Г. В. 130.

Ю.

Юганъ А. Н. 67, 141, 142, С.
Б. 97.
Южаковъ М. И. 88, С. С. 76.
Юзбашевъ К. Г. 159.
Юзвигъ ксензь I. 861.
Юлдашевъ 108.
Юльскій М. В. 130.
Юраго-Гедройцъ С. П. 80, 128.
Юревичъ Ф. М. 142.
Юргелевичъ Ф. Ф. 104.
Юргенсонъ Н. А. 92, 136.
Юринъ А. А. 128.
Юркевичъ А. А. 89, 121, 141,
144.
Юрковский С. А. 123.
Юсуновъ Ф. П. 80.
Юшкевичъ В. З. 135.

Я.

Яблонскій Н. В. 131, П. А.
113.
Яблонскій - Шавровскій А. В.
121.

Ягоднинъ о. Е. 108.
Якимовичъ Е. О. 88.
Якимовъ Н. А. 102, А. К. 72,
К. П. 134.
Явловскій П. П. 100.
Ягоднинъ 131.
Якобъ Ф. К. 95.
Яковлева Е. А. 107, А. П. 151.
Яковлевскій М. В. 80.
Яковлевъ Н. А. 134, П. П.
118, Н. В. 88, 138, А. С.
126.
Якубовичъ Е. С. 103, 142, А.
С. 94, П. С. 158, Ю. С. 94,
100.
Якушинъ А. В. 76.
Яновская Р. А. 103, М. Н.
Яношъ Я. П. 127.
Янушевичъ А. Г. 103.
Янушевскій А. М. 157.
Янушковскій Н. Г. 132.
Янчуковская М. П. 136, 140.
Янчуковскій А. В. 102, А. П.
154.
Янькова П. П. 77.
Ярошевичъ Л. П. 122.
Ярыгинъ Н. А. 118.
Ясенская В. М. 110.
Яенскій А. Л. 117, С. Л. 88.
Ястребовъ Е. М. 134.
Ястрижкомбекскій А. В. 91, М. В.
102.
Яцковский А. В. 80.
Ячменевъ П. П. 76, 101.
Яшкинъ Г. П. 127.

Ф.

Феофтистова Е. М. 99.
Фивейская Н. М. 98.
Фивейскій о. М. А. 68, 71, 75,
94, 137, о. Д. А. 109, о. Д.
70, 108
Федорова—см. Федорова.
Федоровъ—см. Федоровъ.
Фоминъ В. В. 135.

70-70614.

Цѣна 1 р. 25 коп.

ИРКУТСКЪ. ГУБЕРНСКАЯ ТИПОГРАФІЯ.

1915.

С 595 Ирк
П 15.