

**ФЕДЕРАЛЬНАЯ СЛУЖБА ГОСУДАРСТВЕННОЙ СТАТИСТИКИ
(РОССТАТ)**

**ТЕРРИТОРИАЛЬНЫЙ ОРГАН ФЕДЕРАЛЬНОЙ СЛУЖБЫ
ГОСУДАРСТВЕННОЙ СТАТИСТИКИ ПО БЕЛГОРОДСКОЙ ОБЛАСТИ
(БЕЛГОРОДСТАТ)**

**СТАТИСТИЧЕСКИЙ ЕЖЕГОДНИК
БЕЛГОРОДСКАЯ ОБЛАСТЬ
2012**

статистический сборник

**Белгород
2012**

УДК 332.122 (470.325) (083.41)

ББК 65.9 (2Рос-4Бел)-05

С78

Редакционная коллегия:

О.С. Таранова - Председатель редакционной коллегии

**Н.Ф. Воронова, Н.Н. Глаголева, С.А. Зубова, Т.М. Курилюк, В.Ф. Лень,
В.А. Мазухина, А.Н. Мамин, С.И. Мосьпан, Л.Д. Новикова, В.В. Овчинников,
Е.П. Твердохлебова, Т.И. Яковлева**

С 78 Статистический ежегодник. Белгородская область. 2012: Стат. сб./
Белгородстат. - Белгород, 2012. - 613 с.

ISBN 978-5-9901810-7-6

В сборнике представлена информация о социально-экономическом положении Белгородской области в 2011 г. в сравнении с предыдущими годами. По многим показателям данные приведены за 1995, 2000 гг., а по ряду - в более длительной динамике.

Публикуются сведения о населении, его занятости и денежных доходах. Приведена информация о социальной сфере, результатах научных разработок и инновационной деятельности, финансовом состоянии, инвестициях, ценах и тарифах. Помещены данные, характеризующие производство и использование валового регионального продукта. Информация о деятельности организаций представлена по видам экономической деятельности. Отражена внешнеэкономическая деятельность. Приведены отдельные межрегиональные сравнения.

Данные рассчитаны в соответствии с принципами современной методологии.

Для высшего управленческого персонала, руководителей и работников предприятий и организаций, научных, предпринимательских и банковских кругов, профессорско-преподавательского состава, аспирантов и студентов вузов, других заинтересованных пользователей.

УДК 332.122 (470.325) (083.41)

ББК 65.9 (2Рос-4Бел)-05

ISBN 978-5-9901810-7-6

© Белгородстат, 2012

E-mail: Belkomstat@yandex.ru
<http://belg.gks.ru>

ПРЕДИСЛОВИЕ

Настоящий сборник является наиболее полным ежегодным изданием Территориального органа Федеральной службы государственной статистики по Белгородской области, отражающим явления и процессы, происходящие в экономической и социальной жизни области.

Сборник подготовлен на основе данных, получаемых органами государственной статистики от предприятий, организаций, населения путем проведения переписей, выборочных обследований и других форм статистического наблюдения, данных различных ведомств и др.

Открывает сборник информация об основных социально-экономических характеристиках Белгородской области. В разделе "Государственное устройство, общественные объединения и религиозные организации" публикуются сведения о работах, занятых в государственных органах и органах местного самоуправления. Приведена информация, характеризующая географические и климатические условия области, данные об окружающей природной среде.

Широко представлена информация о населении, его занятости и уровне благосостояния. Специальные разделы посвящены характеристике основных областей социальной сферы. Приведены сведения о производстве валового регионального продукта и его использовании. Один из разделов сборника содержит общую характеристику предприятий и организаций, информацию о малом предпринимательстве, деятельности организаций с участием иностранного капитала и приватизации.

Значительное место в сборнике отведено показателям, которые характеризуют положение в организациях отдельных видов экономической деятельности - сельского и лесного хозяйства, рыболовства и рыбоводства, строительства, транспорта и связи, в организациях, обслуживающих население. Публикуются сведения о деятельности организаций добывающих, обрабатывающих производств и производства и распределения электроэнергии, газа и воды. Представлены результаты конъюнктурных обследований деловой активности организаций. Публикуются данные о результатах научных разработок и инновационной деятельности. Приведены сведения о финансовом состоянии организаций, инвестициях, ценах и тарифах. Один из разделов посвящен внешнеэкономической деятельности.

В сборнике публикуются основные итоги Всероссийской переписи населения 2010 года. Относительные показатели за 2003-2010 годы рассчитаны с использованием численности населения с учетом итогов ВПН-2010.

Социально-экономические показатели в сборнике приводятся в разрезе видов экономической деятельности в соответствии с Общероссийским классификатором видов экономической деятельности (ОКВЭД), введенным в действие на территории России с 2003 г. согласно постановлению Госстандарта России от 06.11.2001 №454, с учетом пересчетов данных по показателям, ранее опубликованным по отраслям экономики согласно действовавшему Общесоюзному классификатору отраслей народного хозяйства (ОКОНХ).

В сборнике сформирован раздел "Межрегиональные сравнения", содержащий основные социально-экономические индикаторы развития регионов, входящих в Центральный федеральный округ.

Статистические данные приведены в основном за 1995, 2000, 2005-2011 годы с учетом сопоставимости показателей.

Настоящий сборник содержит в целом тот же круг статистических показателей, что и предыдущее издание. Вместе с тем сборник дополнен рядом таблиц, а некоторые опубликованные ранее таблицы в данном издании не представлены. По отдельным показателям данные за предыдущие годы уточнены по сравнению с опубликованными ранее, за 2011 год в ряде случаев являются предварительными.

ОТВЕТСТВЕННЫЕ ЗА РАЗДЕЛЫ СБОРНИКА

	Телефоны
Основные социально-экономические характеристики Белгородской области. Государственное устройство, общественные объединения и религиозные организации.	Зубова С.А. 23-57-05
Климат и природные ресурсы. Межрегиональные сравнения.	
Охрана окружающей среды. Сельское и лесное хозяйство.	Твердохлебова Е.П. 23-57-09
Население.	Курилюк Т.М. 23-57-27
Труд. Уровень жизни населения. Образование.	
Здравоохранение. Культура, отдых и туризм.	Мосьпан С.И. 23-57-28
Правонарушения.	
Жилищные условия населения. Производство и использование валового регионального продукта, основные фонды. Малое предпринимательство. Деятельность организаций с участием иностранного капитала. Добыча полезных ископаемых, обрабатывающие производства, производство и распределение электроэнергии, газа и воды. Рыболовство и рыбоводство. Строительство.	Новикова Л.Д. 23-57-08
Транспорт. Связь. Информационные и коммуникационные технологии. Торговля и услуги. Научные исследования и инновации. Инвестиции. Внешнеэкономическая деятельность.	
Общая характеристика предприятий и организаций.	Галайко А.А. 23-57-49
Финансы. Приватизация. Цены и тарифы.	Яковлева Т.И. 23-57-31

СПИСОК СОКРАЩЕНИЙ

тыс. - тысяча	км ² - квадратный километр	Гкал - гигакалория
млн. - миллион	г - грамм	л.с. - лошадиная сила
млрд. - миллиард	кг - килограмм	г. - год
трлн. - триллион	ц - центнер	долл. - доллар
мм - миллиметр	т - тонна	руб. - рубль
м - метр	т·км - тонно-километр	р. - раз
пог. м - погонный метр	л - литр	шт. - штука
м ² - квадратный метр	дкл - декалитр	экз. - экземпляр
м ³ - кубический метр	га - гектар	
км - километр	кВт·ч - киловатт-час	

В сборнике приняты условные обозначения:

- явление отсутствует;
- ... данных не имеется;
- 0,0 значение показателя меньше единицы измерения.

- В отдельных случаях незначительные расхождения между итогом и суммой слагаемых объясняются округлением данных.
- Значения стоимостных показателей, начиная с 1998 года, приведены с учетом изменения нарицательной стоимости российских денежных знаков (уменьшение в 1000 раз) и в масштабе цен, действующем с 1 января 1998 г., за остальные годы - в нарицательной стоимости денежных знаков соответствующих лет.

СОДЕРЖАНИЕ

ПРЕДИСЛОВИЕ	3
1. ОСНОВНЫЕ СОЦИАЛЬНО-ЭКОНОМИЧЕСКИЕ ХАРАКТЕРИСТИКИ БЕЛГОРОДСКОЙ ОБЛАСТИ.....	9
2. ГОСУДАРСТВЕННОЕ УСТРОЙСТВО, ОБЩЕСТВЕННЫЕ ОБЪЕДИНЕНИЯ И РЕЛИГИОЗНЫЕ ОРГАНИЗАЦИИ	19
3. ПРИРОДНЫЕ РЕСУРСЫ И ОХРАНА ОКРУЖАЮЩЕЙ СРЕДЫ.....	29
Климат и природные ресурсы	31
Охрана окружающей среды.....	33
4. НАСЕЛЕНИЕ	41
Итоги Всероссийской переписи населения 2010 года	43
Оценка численности населения	54
Показатели естественного движения населения.....	59
Браки и разводы	63
Миграция	64
5. ТРУД.....	69
Занятость и безработица	71
Прием и выбытие работников, использование рабочего времени	96
Условия труда, производственный травматизм	99
6. УРОВЕНЬ ЖИЗНИ НАСЕЛЕНИЯ	109
Индикаторы уровня жизни населения.....	112
Доходы населения	115
Пенсионное и социальное обеспечение	118
Социально-экономическая дифференциация населения по доходам	124
Расходы, сбережения и имущество населения	127
Потребление продуктов питания.....	135
Жилищные условия населения	136
7. ОБРАЗОВАНИЕ	147
Дошкольное образование	154
Интернатные учреждения для детей.....	157
Общее образование.....	157
Начальное профессиональное образование	167

СОДЕРЖАНИЕ

СРЕДНЕЕ ПРОФЕССИОНАЛЬНОЕ ОБРАЗОВАНИЕ	170
ВЫСШЕЕ ПРОФЕССИОНАЛЬНОЕ ОБРАЗОВАНИЕ	175
8. ЗДРАВООХРАНЕНИЕ	187
Лечебно-профилактическая помощь населению	189
Заболееваемость населения	196
Инвалидность населения	204
9. КУЛЬТУРА, ОТДЫХ И ТУРИЗМ	207
10. ПРАВОНАРУШЕНИЯ	219
11. ПРОИЗВОДСТВО И ИСПОЛЬЗОВАНИЕ ВАЛОВОГО РЕГИОНАЛЬНОГО ПРОДУКТА, ОСНОВНЫЕ ФОНДЫ	227
Производство и использование валового регионального продукта	229
Основные фонды	250
12. ПРЕДПРИЯТИЯ И ОРГАНИЗАЦИИ	265
Общая характеристика предприятий и организаций	267
Малое предпринимательство	273
Деятельность организаций с участием иностранного капитала	280
Приватизация	282
13. ДОБЫЧА ПОЛЕЗНЫХ ИСКОПАЕМЫХ, ОБРАБАТЫВАЮЩИЕ ПРОИЗВОДСТВА, ПРОИЗВОДСТВО И РАСПРЕДЕЛЕНИЕ ЭЛЕКТРОЭНЕРГИИ, ГАЗА И ВОДЫ	287
Общэкономические показатели	290
Добыча полезных ископаемых	297
Обрабатывающие производства	297
Производство пищевых продуктов, включая напитки, и табака	297
Текстильное и швейное производство	298
Производство кожи, изделий из кожи и производство обуви	299
Обработка древесины и производство изделий из дерева	299
Целлюлозно-бумажное производство; издательская и полиграфическая деятельность	299
Химическое производство	300
Производство резиновых и пластмассовых изделий	300
Производство прочих неметаллических минеральных продуктов	300
Металлургическое производство и производство готовых металлических изделий	301
Производство машин и оборудования	301
Прочие производства	302

СОДЕРЖАНИЕ

Производство и распределение электроэнергии, газа и воды.....	302
14. СЕЛЬСКОЕ И ЛЕСНОЕ ХОЗЯЙСТВО	305
Сельское хозяйство	307
ОСНОВНЫЕ ПОКАЗАТЕЛИ СЕЛЬСКОГО ХОЗЯЙСТВА	307
РАСТЕНИЕВОДСТВО	314
ЖИВОТНОВОДСТВО.....	319
ПРОДОВОЛЬСТВЕННЫЕ РЕСУРСЫ И ИХ ИСПОЛЬЗОВАНИЕ	322
Лесное хозяйство	325
15. РЫБОЛОВСТВО И РЫБОВОДСТВО	329
16. СТРОИТЕЛЬСТВО	331
Деятельность строительных организаций	333
Ввод в действие отдельных производственных мощностей, жилых домов, объектов социально-культурного назначения.....	338
17. ТРАНСПОРТ	345
Грузовые перевозки	348
Пассажирские перевозки.....	349
Транспортные средства и пути сообщения	352
Аварийность на транспорте	355
18. СВЯЗь.....	357
19. ИНФОРМАЦИОННЫЕ И КОММУНИКАЦИОННЫЕ ТЕХНОЛОГИИ	365
20. ТОРГОВЛЯ И УСЛУГИ.....	383
Розничная торговля.....	393
Оптовая торговля	405
Услуги	407
21. НАУЧНЫЕ ИССЛЕДОВАНИЯ И ИННОВАЦИИ	415
Организации, выполнявшие исследования и разработки	417
Кадры науки	417
Подготовка научных кадров	419
Финансирование науки	422
Результативность исследований и разработок	425
Технологические, организационные и маркетинговые инновации	429

СОДЕРЖАНИЕ

22. ФИНАНСЫ	439
Государственные финансы	442
Денежно-кредитная система	446
Финансовые результаты и платежеспособность организаций	449
Состояние взаиморасчетов в организациях по видам экономической деятельности.....	475
23. ИНВЕСТИЦИИ	497
Инвестиции в нефинансовые активы.....	499
Финансовые вложения	509
Иностранные инвестиции.....	516
24. ЦЕНЫ И ТАРИФЫ.....	521
Индексы потребительских цен и средние потребительские цены на товары и услуги	523
Индексы цен и средние цены на рынке жилья	531
Индексы цен и средние цены производителей.....	532
25. ВНЕШНЕЭКОНОМИЧЕСКАЯ ДЕЯТЕЛЬНОСТЬ	543
26. МЕЖРЕГИОНАЛЬНЫЕ СРАВНЕНИЯ	553

ОСНОВНЫЕ СОЦИАЛЬНО-ЭКОНОМИЧЕСКИЕ ХАРАКТЕРИСТИКИ БЕЛГОРОДСКОЙ ОБЛАСТИ

ОСНОВНЫЕ СОЦИАЛЬНО-ЭКОНОМИЧЕСКИЕ ХАРАКТЕРИСТИКИ БЕЛГОРОДСКОЙ ОБЛАСТИ

1.1. Основные социально-экономические показатели	11
1.2. Темпы роста (снижения) основных социально-экономических показателей	16
1.3. Темпы роста (снижения) основных экономических показателей в 2010 и 2011 гг. (диаграмма)	17
1.4. Один день Белгородской области	18

1.1. ОСНОВНЫЕ СОЦИАЛЬНО-ЭКОНОМИЧЕСКИЕ ПОКАЗАТЕЛИ¹⁾

	1995	2000	2005	2006	2007	2008	2009	2010	2011
Численность населения (на конец года) ²⁾ , тыс. человек	1467,6	1507,0	1511,7	1514,1	1520,1	1526,3	1531,8	1532,4	1536,1
Естественный прирост, убыль (-) населения: всего, тыс. человек	-7,9	-11,2	-10,7	-8,7	-6,7	-5,6	-5,2	-5,4	-4,6
на 1000 человек населения ³⁾	-5,4	-7,5	-7,1	-5,8	-4,5	-3,7	-3,4	-3,5	-3,0
Миграционный прирост, убыль (-) населения ⁴⁾ : всего, тыс. человек	20,6	16,5	10,7	11,1	12,7	11,8	10,7	6,0	8,4
на 1000 человек населения ³⁾	14,1	10,9	7,1	7,4	8,4	7,7	7,0	3,9	5,4
Среднегодовая численность занятых в экономике ⁵⁾ , тыс. человек	678,9	671,3	674,7	677,4	685,3	695,3	693,0	693,5	698,1
Численность безработных (в среднем за год) ⁶⁾ , тыс. человек	40,9	44,9	42,5	42,1	30,6	31,0	38,1	40,8	34,0
Численность безработных, зарегистрированных в государственных учреждениях службы занятости населения (на конец года) ⁷⁾ , тыс. человек	7,0	5,3	10,4	10,7	8,2	10,2	14,0	11,3	10,2
Численность пенсионеров (на конец года) ⁸⁾ , тыс. человек	416,2	446,3	462,1	462,7	459,9	461,1	466,5	471,2	478,0
Численность населения с денежными доходами ниже величины прожиточного минимума ^{3),9)} , тыс. человек	290,2	504,0 ¹⁰⁾	273,7	228,4	188,5	152,0	154,2	128,8	131,4

ОСНОВНЫЕ СОЦИАЛЬНО-ЭКОНОМИЧЕСКИЕ ХАРАКТЕРИСТИКИ БЕЛГОРОДСКОЙ ОБЛАСТИ

Продолжение табл. 1.1

	1995	2000	2005	2006	2007	2008	2009	2010	2011
в процентах от общей численности населения	19,9	33,6 ¹⁰⁾	18,1	15,1	12,5	10,0	10,1	8,4	8,6
Среднедушевые денежные доходы населения (в месяц) ³⁾ , руб. (1995 г. - тыс. руб.)	392,5	1554,5	5275,8	7082,8	9399,1	12748,9	14146,7	16840,2	18820,6
Среднемесячная номинальная начисленная заработная плата работников организаций, руб. (1995 г. - тыс. руб.)	365,9	1717,0	6775,4	8336,9	10479,5	13508,5	14061,0	15938,4	17667,6
Средний размер назначенных пенсий (на конец года) ¹¹⁾ , руб. (1995 г. - тыс. руб.)	216,5	779,1	2374,5	2650,9	3471,0	4297,3	5856,0	7255,3	7919,5
Валовой региональный продукт:									
всего, млн. руб. (1995 г. - млрд. руб.)	11507	42075	144988	178846	237013	317656	304345	397070	...
на душу населения ³⁾ , руб. (1995 г. - тыс. руб.)	7875	27970	95911	118211	156225	208548	199046	259173	...
Валовое накопление основного капитала ¹²⁾ , млн. руб.	...	9593	36606	53310	83474	108687	75887	100379	...
Расходы на конечное потребление, млн. руб. (1995 г. - млрд. руб.)	6889	30968	78240	105366	138053	188583	202496	228547	...
Фактическое конечное потребление домашних хозяйств, млн. руб. (1995 г. - млрд. руб.)	6565	29215	72562	96854	127015	168436	186442	210198	...

ОСНОВНЫЕ СОЦИАЛЬНО-ЭКОНОМИЧЕСКИЕ ХАРАКТЕРИСТИКИ БЕЛГОРОДСКОЙ ОБЛАСТИ

Продолжение табл. 1.1

	1995	2000	2005	2006	2007	2008	2009	2010	2011
Основные фонды в экономике (по полной учетной стоимости; на конец года), млн. руб. (1995 г. - млрд. руб.)	51367	154391	295272	332176	425857	507024	586006	671563	784910
Ввод в действие основных фондов, млн. руб.	...	7614	26128	31674	57335	65363	74266	78382	89860
Объем отгруженных товаров собственного производства, выполненных работ и услуг собственными силами по видам экономической деятельности, млн. руб.:									
добыча полезных ископаемых	40389,9	41101,6	56922,8	62221,5	35375,3	73552,4	110158,1
обрабатывающие производства	101733,7	136648,6	191797,8	270780,7	241638,3	310568,4	369160,5
производство и распределение электроэнергии, газа и воды	14705,8	17032,6	16144,1	17132,2	18758,1	22302,0	25057,8
Продукция сельского хозяйства, млн. руб. (1995 г. - млрд. руб.)	3310,9	15109,2	32690,6	39067,6	56289,8	78701,3	89521,5	98100,9	134619,8
в том числе:									
продукция растениеводства	1740,2	7639,9	13856,7	15543,5	22671,3	27654,1	25398,2	23309,2	45525,4
продукция животноводства	1570,7	7469,3	18833,9	23524,1	33618,6	51047,3	64123,3	74791,7	89094,4
Ввод в действие общей площади жилых домов, тыс. м ²	817,7	703,7	830,8	938,8	1064,0	1112,2	1097,3	1100,4	1148,2
Грузооборот транспорта общего пользования, млн. т·км	8839,5	8881,8	11781,5	12141,4	13696,5	13645,5	11846,2	12851,8	13508,8
Пассажиروоборот транспорта общего пользования, млн. пассажиро-километров	4830,1	4791,7	3765,0	3840,3	3816,2	3844,9	3322,8	3213,3	3097,4

ОСНОВНЫЕ СОЦИАЛЬНО-ЭКОНОМИЧЕСКИЕ ХАРАКТЕРИСТИКИ БЕЛГОРОДСКОЙ ОБЛАСТИ

Продолжение табл. 1.1

	1995	2000	2005	2006	2007	2008	2009	2010	2011
Оборот розничной торговли, млн. руб. (1995 г. - млрд. руб.)	3857,5	17781,1	45614,2	62615,6	84140,1	113627,5	125594,4	143302,0	166558,3
Платные услуги населению, млн. руб. (1995 г. - млрд. руб.)	732,7	3162,1	13640,6	17408,6	22574,6	30665,7	37793,1	44436,7	49775,7
Доходы консолидированного бюджета, млн. руб. (1995 г. - млрд. руб.)	1737,9	5396,8	24730,7	29485,0	41516,5	56852,7	55738,2	63512,8	81394,9
Расходы консолидированного бюджета, млн. руб. (1995 г. - млрд. руб.)	1742,3	5203,9	25783,9	31098,5	42366,5	59063,8	60848,2	65105,7	83780,3
Профицит, дефицит (-) консолидированного бюджета, млн. руб. (1995 г. - млрд. руб.)	-4,4	192,9	-1053,2	-1613,5	-850,0	-2211,1	-5110,0	-1592,9	-2385,4
Сальдированный финансовый результат (прибыль минус убыток) в экономике ¹³⁾ , млн. руб. (1995 г. - млрд. руб.)	2751,1	4840,1	39916,8	39806,6	65586,5	72594,7	27967,1	77244,5	130560,9
Инвестиции в основной капитал, млн. руб. (1995 г. - млрд. руб.)	2675,7	9241,8	35021,9	52073,3	83509,5	104217,6	73126,6	96313,0	132289,4
Индекс потребительских цен (декабрь к декабрю предыдущего года), процентов	228,4	120,9	112,6	109,3	112,3	113,6	108,9	109,0	105,5
Индекс цен производителей промышленных товаров (декабрь к декабрю предыдущего года), процентов	...	124,0	99,5	125,4	115,8	113,6	92,1	128,1	107,3

ОСНОВНЫЕ СОЦИАЛЬНО-ЭКОНОМИЧЕСКИЕ ХАРАКТЕРИСТИКИ БЕЛГОРОДСКОЙ ОБЛАСТИ

Продолжение табл. 1.1

	1995	2000	2005	2006	2007	2008	2009	2010	2011
Индекс цен производителей сельскохозяйственной продукции (декабрь к декабрю предыдущего года), процентов	...	123,6	104,6	99,5	124,4	103,6	105,0	116,5	98,6
Сводный индекс цен строительной продукции (декабрь к декабрю предыдущего года), процентов	...	120,6	113,1	109,8	116,7	112,4	95,7	110,5	110,2
Индекс тарифов на грузовые перевозки (декабрь к декабрю предыдущего года), процентов	276,9	136,4	116,9	109,2	122,5	119,4	91,9	104,9	114,8
Внешнеторговый оборот ¹⁴⁾ , млн. долл. США	931,2	1062,0	3395,0	4307,4	6378,8	8863,1	3899,0	6905,2	10495,4
в том числе:									
экспорт	620,7	473,2	1415,1	1593,3	2316,4	3784,1	1761,9	2704,1	3840,1
импорт	310,5	588,8	1979,9	2714,1	4062,4	5079,0	2137,1	4201,1	6655,3

¹⁾ Данные в стоимостном выражении приведены в фактически действовавших ценах; за 2000-2011 гг. - в масштабе цен, действующем с 1 января 1998 г.

²⁾ За 2005-2010 гг. оценка приведена с учетом итогов ВПН-2010.

³⁾ За 2005-2010 гг. показатели рассчитаны с использованием численности населения с учетом итогов ВПН-2010.

⁴⁾ За 2005, 2006, 2008, 2009 гг. показатели скорректированы на недоучет прибывших (для оценки численности населения).

⁵⁾ Данные приведены по основному виду экономической деятельности.

⁶⁾ По материалам выборочного обследования населения по проблемам занятости (по методологии МОТ).

⁷⁾ По данным управления по труду и занятости населения Белгородской области.

⁸⁾ Данные приведены по пенсионерам, состоящим на учете в отделении Пенсионного фонда Российской Федерации по Белгородской области (1995, 2000 гг. - в органах социальной защиты населения). 2007, 2008, 2010 и 2011 гг. - на 1 января года, следующего за отчетным.

⁹⁾ Оценка на основе материалов выборочного обследования бюджетов домашних хозяйств и макроэкономического показателя среднедушевых денежных доходов населения.

¹⁰⁾ В расчетах использованы ретроспективные оценки величины прожиточного минимума, полученные на основе проекта закона Белгородской области "О потребительской корзине в Белгородской области".

¹¹⁾ 1995, 2000 гг. - с учетом компенсации. 2007, 2008, 2010 и 2011 гг. - на 1 января года, следующего за отчетным.

¹²⁾ Включая приобретение за вычетом выбытия ценностей.

¹³⁾ По данным бухгалтерской отчетности.

¹⁴⁾ По данным таможенной статистики. Без учета данных о внешней торговле с Республикой Беларусь и с 1 июля 2010 г. с Республикой Казахстан.

1.2. ТЕМПЫ РОСТА (СНИЖЕНИЯ) ОСНОВНЫХ СОЦИАЛЬНО-ЭКОНОМИЧЕСКИХ ПОКАЗАТЕЛЕЙ

(стоимостные показатели в сопоставимых ценах; в процентах к предыдущему году)

	1995	2000	2005	2006	2007	2008	2009	2010	2011
Численность населения (на конец года) ¹⁾	100,9	100,4	100,0	100,2	100,4	100,4	100,4	100,0	100,2
Численность безработных (в среднем за год) ²⁾	114,0	51,5	98,7	99,2	72,7	101,3	122,9	107,0	83,2
Численность безработных, зарегистрированных в государственных учреждениях службы занятости населения (на конец года) ³⁾	140,0	106,3	92,6	103,0	77,3	124,1	136,4	81,1	89,9
Численность пенсионеров (на конец года) ⁴⁾	102,0	100,6	101,3	100,1	99,4	100,3	101,2	101,0	101,4
Численность населения с денежными доходами ниже величины прожиточного минимума ⁵⁾	143,2	139,1 ⁶⁾	87,3	83,4	82,5	80,6	101,4	83,5	102,0
Реальные денежные доходы населения	83,8	107,0	112,7	122,9	121,6	118,6	99,8	111,2	103,4
Реальная начисленная заработная плата	71,5	117,0	111,5	112,5	114,8	112,3	93,3	105,7	102,4
Реальный размер назначенных пенсий (на конец года) ⁷⁾	88,9	131,2	111,6	102,1	116,6	109,0	125,1	113,1	106,0
Валовой региональный продукт ⁸⁾	99,6	113,5	107,4	111,3	113,2	112,3	101,5	109,8	...
Фактическое конечное потребление домашних хозяйств ⁸⁾	...	111,8	105,8	122,0	119,8	115,5	99,2	105,1	...
Основные фонды в экономике (на конец года)	100,2	90,3	103,5	101,9	107,5	103,8	104,9	105,8	...
Промышленное производство ⁹⁾	98,4	109,1	112,9	113,4	111,3	112,7	103,5	111,8	106,8
Продукция сельского хозяйства	92,4	120,3	114,8	113,0	121,4	127,2	108,7	100,0	132,1
Ввод в действие общей площади жилых домов	136,5	90,3	102,9	113,0	113,3	104,5	98,7	100,3	104,3
Грузооборот транспорта общего пользования	200,7	111,7	99,6	103,1	112,8	99,6	86,8	108,5	105,1
Пассажиروоборот транспорта общего пользования	87,9	107,6	95,6	102,0	99,4	100,8	86,4	96,7	96,4
Оборот розничной торговли	88,0	103,2	113,4	127,3	124,5	119,7	100,8	108,3	109,1
Платные услуги населению	72,2	103,4	102,5	113,8	115,6	119,9	106,9	108,2	102,6

Продолжение табл. 1.2

	1995	2000	2005	2006	2007	2008	2009	2010	2011
Сальдированный финансовый результат (прибыль минус убыток) в экономике (по сопоставимому кругу организаций) ¹⁰⁾	256,0	190,3	152,9	99,8	161,6	113,4	37,9	256,0	165,8
Инвестиции в основной капитал ⁸⁾	91,0	98,7	134,0	134,7	144,5	105,9	73,1	122,3	123,5
Внешнеторговый оборот ¹¹⁾	...	121,9	148,2	126,9	148,1	138,9	44,0	177,1	152,0

¹⁾ За 2005-2010 гг. - с учетом итогов ВПН-2010.

²⁾ По материалам выборочного обследования населения по проблемам занятости (по методологии МОТ).

³⁾ По данным управления по труду и занятости населения Белгородской области.

⁴⁾ Данные приведены по пенсионерам, состоящим на учете в отделении Пенсионного фонда Российской Федерации по Белгородской области (1995, 2000 гг. - в органах социальной защиты населения), 2007, 2008, 2010 и 2011 гг. - на 1 января года, следующего за отчетным.

⁵⁾ Оценка на основе материалов выборочного обследования бюджетов домашних хозяйств и макроэкономического показателя среднедушевых денежных доходов населения. За 2005-2010 гг. показатель рассчитан с использованием численности населения с учетом итогов ВПН-2010.

⁶⁾ В расчетах использованы ретроспективные оценки величины прожиточного минимума, полученные на основе проекта закона Белгородской области "О потребительской корзине в Белгородской области".

⁷⁾ 1995, 2000 гг. - с учетом компенсации. 2007, 2008, 2010 и 2011 гг. - на 1 января года, следующего за отчетным.

⁸⁾ В постоянных ценах.

⁹⁾ Данные приведены по индексу производства, рассчитанному по видам экономической деятельности "Добыча полезных ископаемых", "Обрабатывающие производства", "Производство и распределение электроэнергии, газа и воды".

¹⁰⁾ В фактически действовавших ценах. По данным бухгалтерской отчетности.

¹¹⁾ В фактически действовавших ценах. По данным таможенной статистики. Без учета данных о внешней торговле с Республикой Беларусь и с 1 июля 2010 г. с Республикой Казахстан.

1.3. ТЕМПЫ РОСТА (СНИЖЕНИЯ) ОСНОВНЫХ ЭКОНОМИЧЕСКИХ ПОКАЗАТЕЛЕЙ в 2010 и 2011 гг.

(стоимостные показатели в сопоставимых ценах; в процентах к предыдущему году)

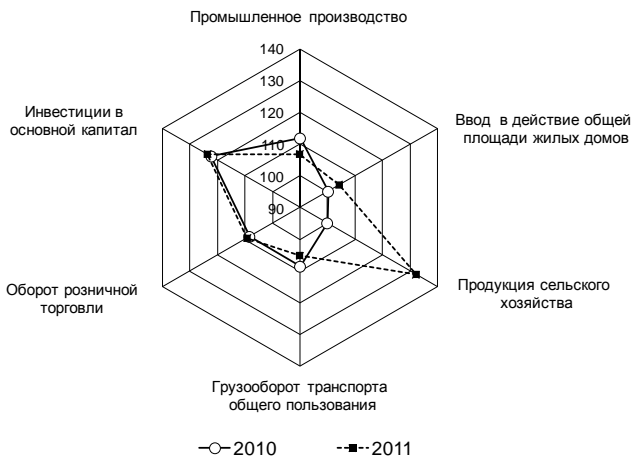

1.4. ОДИН ДЕНЬ БЕЛГОРОДСКОЙ ОБЛАСТИ

(в среднем за сутки; исходя из календарного числа дней в году)

	1995	2000	2005	2006	2007	2008	2009	2010	2011
Производство основных видов продукции:									
концентрат железорудный, тыс. т	71,6 ¹⁾	84,2	91,0	93,6	95,0	91,0	79,9	93,4	102,4
портландцемент, цемент глиноземистый, цемент шлаковый и аналогичные цементы гидравлические, тыс. т	9,6	9,4	13,7	15,3	15,1	10,6	10,7	13,4	14,6
свинина парная, остывшая, охлажденная, т	50,0	33,8	44,3	54,9	80,2	129,0	379,2	571,1	612,1
мясо и субпродукты птицевые домашней птицы, т	13,9	23,0	298,2	475,8	688,3	945,5	1190,2	1409,0	1553,1
цельномолочная продукция (в пересчете на молоко), т	129,0	157,0	491,0	582,3	586,1	571,4	568,7	610,5	626,8
сахар, т	1212,7	2648,3	2028,7	2024,8	2041,4	1974,6	1637,2	1522,8	2215,2
комбикорма, т	927,7	925,2	2051,0	2868,5	4024,5	5815,3	6849,7	8080,6	8376,5
Производство основных продуктов животноводства (в хозяйствах всех категорий), т:									
скот и птица на убой (в убойном весе)	310	315	556	767	1045	1472	1850	2162	2396
молоко	2136	1652	1419	1433	1511	1566	1595	1527	1476
яйца, тыс. шт.	1288	1550	2219	2806	3141	3866	3772	4069	4088
Введено в действие общей площади жилых домов, тыс. м ²	2,2	1,9	2,3	2,6	2,9	3,0	3,0	3,0	3,1
Отправлено железнодорожным транспортом общего пользования:									
грузов, тыс. т	92,1	106,8	119,4	123,6	127,4	110,7	105,2	131,1	155,7
пассажиров, тыс. человек	20,2	25,1	25,6	24,0	20,8	21,2	18,8	14,7	12,6
Перевезено автомобильным транспортом общего пользования:									
грузов, тыс. т	25,5	18,2	13,8	13,9	16,5	17,1	17,7	17,2	19,3
пассажиров, тыс. человек	503,8	605,4	412,4	420,3	405,9	425,4	426,1	426,3	413,9
Родилось детей	38	33	37	39	43	46	46	46	47
Умерло человек	59	64	66	63	61	61	60	60	59
Заключено браков, пар	33	25	33	34	41	34	35	36	41

¹⁾ Руда железная товарная.

**ГОСУДАРСТВЕННОЕ УСТРОЙСТВО,
ОБЩЕСТВЕННЫЕ ОБЪЕДИНЕНИЯ И
РЕЛИГИОЗНЫЕ ОРГАНИЗАЦИИ**

ГОСУДАРСТВЕННОЕ УСТРОЙСТВО, ОБЩЕСТВЕННЫЕ ОБЪЕДИНЕНИЯ
И РЕЛИГИОЗНЫЕ ОРГАНИЗАЦИИ

2.1. Число муниципальных образований по типам на 1 января 2012 г.	22
Численность населения муниципальных районов и городских округов Белгородской области на 1 января 2012 г. (картограмма).....	23
Плотность населения муниципальных районов и городских округов Белгородской области на 1 января 2012 г. (картограмма).....	24
Численность населения городов Белгородской области на 1 января 2012 г. (картограмма)...	25
2.2. Численность работников государственных органов и органов местного самоуправления по ветвям власти.....	26
2.3. Распределение численности работников государственных органов и органов местного самоуправления по ветвям власти на конец 2011 г. (диаграмма).....	26
2.4. Численность работников государственных органов Белгородской области и органов местного самоуправления по ветвям власти.....	27
2.5. Число общественных объединений и организаций, зарегистрированных в Белгородской области, на 1 января 2012 г.	27
2.6. Число религиозных организаций, зарегистрированных в Белгородской области, на 1 января 2012 г.....	28
Методологические пояснения.....	28

ГОСУДАРСТВЕННОЕ УСТРОЙСТВО, ОБЩЕСТВЕННЫЕ ОБЪЕДИНЕНИЯ И РЕЛИГИОЗНЫЕ ОРГАНИЗАЦИИ

Белгородская область является субъектом Российской Федерации. Статус Белгородской области определяется Конституцией Российской Федерации и Уставом Белгородской области. В области признаются и гарантируются права и свободы человека и гражданина согласно принципам и нормам международного права и Конституции Российской Федерации. Область обладает на своей территории всей полнотой государственной власти вне пределов ведения Российской Федерации и полномочий Российской Федерации по предметам совместного ведения Российской Федерации и Белгородской области, как субъекта Российской Федерации.

Органы государственной власти области в рамках своей компетенции принимают законы, другие нормативные правовые акты, строят федеративные отношения на основе принципов равноправия в соответствии с Конституцией Российской Федерации. Органы исполнительной власти области по соглашению с федеральными органами исполнительной власти могут передать им осуществление части своих полномочий. Органы исполнительной власти области вправе принимать на себя исполнение части полномочий, переданных им федеральными органами исполнительной власти по соглашению между ними. Органы государственной власти области в процессе осуществления своих полномочий могут взаимодействовать с органами государственной власти других субъектов Российской Федерации. Органы государственной власти области участвуют в международных и внешнеэкономических связях, в выполнении международных договоров Российской Федерации в соответствии с федеральным законодательством.

Государственную власть в Белгородской области осуществляют Губернатор Белгородской области, Белгородская областная Дума, Правительство Белгородской области и иные органы исполнительной власти Белгородской области, образуемые в соответствии с Уставом Белгородской области, а также Уставный суд Белгородской области и мировые судьи Белгородской области.

Губернатор Белгородской области является высшим должностным лицом Белгородской области.

Белгородская областная Дума - постоянно действующий законодательный (представительный) орган государственной власти Белгородской области. Областная Дума реализует свои полномочия путем принятия законов Белгородской области и иных правовых актов.

Нормативные правовые акты областной Думы, принятые в пределах ее компетенции, обязательны для исполнения на всей территории области.

Областная Дума состоит из 35 депутатов, избираемых гражданами Российской Федерации, проживающими на территории области, на основе всеобщего равного и прямого избирательного права при тайном голосовании сроком на пять лет. Областная Дума образует комитеты и комиссии, проводит по вопросам своего ведения депутатские слушания. Областная Дума образует постоянно действующий орган государственного финансового контроля - Контрольно-счетную палату Белгородской области. В соответствии с Конституцией Российской Федерации областной Думе принадлежит право законодательной инициативы в Государственной Думе Федерального Собрания Российской Федерации как законодательному (представительному) органу субъекта Российской Федерации.

Правительство Белгородской области является высшим органом исполнительной власти Белгородской области.

В систему органов исполнительной власти Белгородской области входят: департаменты, управления и комиссия Белгородской области, формируемые Правительством Белгородской области на основании структуры органов исполнительной власти, утверждаемой Губернатором Белгородской области.

Местное самоуправление на территории Белгородской области осуществляется в соответствии с Конституцией Российской Федерации, Федеральным законом "Об общих принципах организации местного самоуправления в Российской Федерации", иными федеральными законами, законом Белгородской области "Об особенностях организации местного самоуправления в Белгородской области" и иными законами Белгородской области.

**2.1. ЧИСЛО МУНИЦИПАЛЬНЫХ ОБРАЗОВАНИЙ ПО ТИПАМ
на 1 января 2012 г.**

	Муници- пальные образова- ния - всего	в том числе по типам				
		муници- пальные районы	город- ские округа	поселения		
				всего	в том числе	
					городские	сельские
Белгородская область	309	19	3	287	25	262
г. Белгород	1	-	1	-	-	-
Алексеевский район и г. Алексеевка	22	1	-	21	1	20
Белгородский район	25	1	-	24	3	21
Борисовский район	10	1	-	9	1	8
г. Валуйки и Валуйский район	17	1	-	16	2	14
Вейделевский район	13	1	-	12	1	11
Волоконовский район	15	1	-	14	2	12
Грайворонский район	14	1	-	13	1	12
Губкинский городской округ	1	-	1	-	-	-
Ивнянский район	15	1	-	14	1	13
Корочанский район	24	1	-	23	1	22
Красненский район	11	1	-	10	-	10
Красногвардейский район	15	1	-	14	1	13
Краснояржужский район	9	1	-	8	1	7
Новооскольский район	19	1	-	18	1	17
Прохоровский район	19	1	-	18	1	17
Ракитянский район	14	1	-	13	2	11
Ровеньский район	13	1	-	12	1	11
Старооскольский городской округ	1	-	1	-	-	-
Чернянский район	17	1	-	16	1	15
Шебекинский район и г. Шебекино	16	1	-	15	1	14
Яковлевский район	18	1	-	17	3	14

**ЧИСЛЕННОСТЬ НАСЕЛЕНИЯ МУНИЦИПАЛЬНЫХ РАЙОНОВ И ГОРОДСКИХ ОКРУГОВ
БЕЛГОРОДСКОЙ ОБЛАСТИ**

на 1 января 2012 г. (тысяч человек)



**ПЛОТНОСТЬ НАСЕЛЕНИЯ МУНИЦИПАЛЬНЫХ РАЙОНОВ И ГОРОДСКИХ ОКРУГОВ
БЕЛГОРОДСКОЙ ОБЛАСТИ**

на 1 января 2012 г. (число жителей на 1 км²)

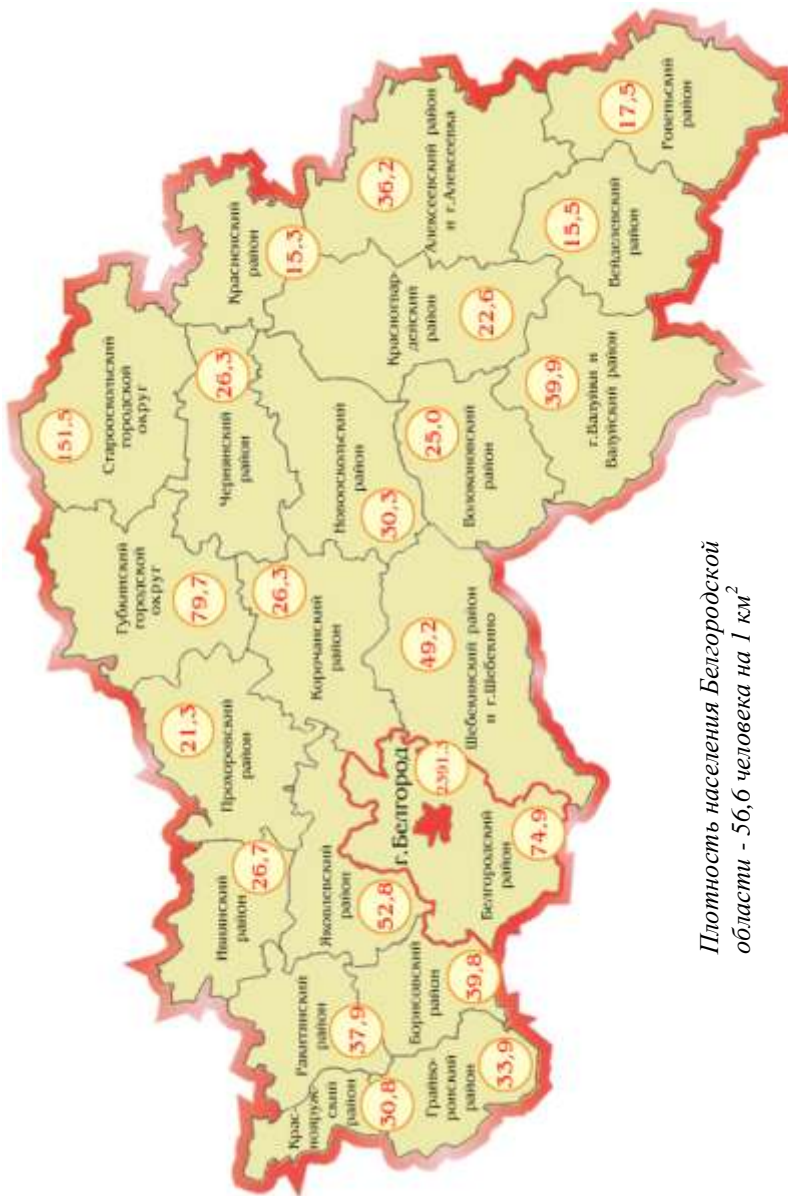

Плотность населения Белгородской области - 56,6 человека на 1 км²

ЧИСЛЕННОСТЬ НАСЕЛЕНИЯ ГОРОДОВ БЕЛГОРОДСКОЙ ОБЛАСТИ
на 1 января 2012 г. (тысяч человек)



2.2. ЧИСЛЕННОСТЬ РАБОТНИКОВ ГОСУДАРСТВЕННЫХ ОРГАНОВ И ОРГАНОВ МЕСТНОГО САМОУПРАВЛЕНИЯ ПО ВЕТВЯМ ВЛАСТИ

(на конец года; человек)

	2000	2005	2006	2007	2008	2009	2010	2011
Численность работников - всего	12883	17320	18490	18787	19434	19353	19455	19209
в том числе в органах:								
законодательных	66	115	144	144	124	130	147	125
исполнительных	11491	15129	16144	16480	17033	16909	16974	16737
из них в федеральных	3827	6427	7024	7068	7191	7309	7255	6925
судебной власти и прокуратуры	1311	2020	2128	2088	2204	2270	2247	2245
из них в федеральных	1098	1704	1736	1630	1731	1789	1768	1765
в других	15	56	74	75	73	44	87	102

2.3. РАСПРЕДЕЛЕНИЕ ЧИСЛЕННОСТИ РАБОТНИКОВ ГОСУДАРСТВЕННЫХ ОРГАНОВ И ОРГАНОВ МЕСТНОГО САМОУПРАВЛЕНИЯ ПО ВЕТВЯМ ВЛАСТИ на конец 2011 г.



2.4. ЧИСЛЕННОСТЬ РАБОТНИКОВ ГОСУДАРСТВЕННЫХ ОРГАНОВ БЕЛГОРОДСКОЙ ОБЛАСТИ И ОРГАНОВ МЕСТНОГО САМОУПРАВЛЕНИЯ ПО ВЕТВЯМ ВЛАСТИ

(на конец года; человек)

	2000	2005	2006	2007	2008	2009	2010	2011
Всего работников в государственных органах Белгородской области	1654	2033	2009	2248	2444	2394	2479	2473
в том числе в органах:								
законодательной власти	66	72	73	74	74	75	75	65
исполнительной власти	1360	1589	1470	1641	1824	1794	1883	1873
судебной власти	213	316	392	458	473	481	479	480
других государственных органах	15	56	74	75	73	44	42	55
Всего работников в органах местного самоуправления ¹⁾	6304	7156	7721	7841	8068	7861	7933	8039
из них в местных администрациях (исполнительно-распорядительных органах муниципальных образований)	6282	7113	7650	7771	8018	7806	7836	7939

¹⁾ С 2009 г. - включая избирательные комиссии муниципальных образований.

2.5. ЧИСЛО ОБЩЕСТВЕННЫХ ОБЪЕДИНЕНИЙ И ОРГАНИЗАЦИЙ, ЗАРЕГИСТРИРОВАННЫХ В БЕЛГОРОДСКОЙ ОБЛАСТИ, на 1 января 2012 г.

	Всего зарегистрировано	из них зарегистри- ровано в 2011 г.
Общественные объединения - всего	1234	46
в том числе:		
общественные организации	540	36
из них благотворительные	4	-
общественные движения	10	-
общественные фонды	91	4
из них благотворительные	68	4
общественные учреждения	28	2
из них благотворительные	1	-
органы общественной самодеятельности	1	1
иные виды общественных объединений	564	3
из них:		
профессиональные союзы	563	3
национально-культурные автономии	1	-
Региональные отделения политических партий	16	-

**2.6. ЧИСЛО РЕЛИГИОЗНЫХ ОРГАНИЗАЦИЙ, ЗАРЕГИСТРИРОВАННЫХ
В БЕЛГОРОДСКОЙ ОБЛАСТИ,
на 1 января 2012 г.**

	<i>Всего зарегистрировано</i>
Все религиозные организации	331
в том числе по конфессиям:	
Русская православная церковь	276
Евангельские христиане-баптисты	16
Адвентисты седьмого дня	8
Евангельские христиане	7
Христиане веры евангельской - пятидесятники	5
Свидетели Иеговы	5
Старообрядцы	2
Методистская церковь	1
Ислам	1
Иудаизм	1
Иные вероисповедания	9

Методологические пояснения

Муниципальное образование в соответствии с Федеральным законом от 6 октября 2003 года № 131-ФЗ "Об общих принципах организации местного самоуправления в Российской Федерации" - городское или сельское поселение, муниципальный район, городской округ либо внутригородская территория города федерального значения.

Муниципальный район - несколько поселений или поселений и межселенных территорий, объединенных общей территорией, в границах которой местное самоуправление осуществляется в целях решения вопросов местного значения межпоселенческого характера.

Городской округ - городское поселение, которое не входит в состав муниципального района и органы местного самоуправления которого осуществляют полномочия по решению вопросов местного значения поселения и вопросов местного значения муниципального района.

Городское поселение - город или поселок с прилегающей территорией (в составе городского поселения также могут находиться сельские населенные пункты, не являющиеся сельскими поселениями).

Сельское поселение - один или несколько объединенных общей территорией сельских населенных пунктов (сел, станиц, деревень, хуторов и других сельских населенных пунктов).

Данные **об общей численности работников, занятых в государственных органах, органах местного самоуправления и избирательных комиссиях муниципальных образований**, подготовлены по материалам статистических наблюдений на конец года.

Общественное объединение - добровольное, самоуправляемое, некоммерческое формирование, созданное по инициативе граждан, объединившихся на основе общности интересов для реализации общих целей, указанных в уставе общественного объединения.

Общественная организация - основанное на членстве общественное объединение, созданное на основе совместной деятельности для защиты общих интересов и достижения уставных целей объединившихся граждан. Членами общественной организации в соответствии с ее уставом могут быть физические лица и юридические лица - общественные объединения.

Общественное движение, состоящее из участников и не имеющее членства - массовое общественное объединение, преследующее социальные, политические и иные, общественно полезные цели, поддерживаемые участниками общественного движения.

Религиозная организация - добровольное объединение граждан Российской Федерации, иных лиц, постоянно и на законных основаниях проживающих на территории Российской Федерации, образованное в целях совместного исповедания и распространения веры и в установленном законом порядке зарегистрированное в качестве юридического лица.

ПРИРОДНЫЕ РЕСУРСЫ И ОХРАНА ОКРУЖАЮЩЕЙ СРЕДЫ

*Климат и природные
ресурсы*

Охрана окружающей среды

КЛИМАТ И ПРИРОДНЫЕ РЕСУРСЫ	31
3.1. Земельная площадь	33
ОХРАНА ОКРУЖАЮЩЕЙ СРЕДЫ	33
3.2. Основные показатели, характеризующие воздействие хозяйственной деятельности на окружающую среду	33
3.3. Использование свежей воды	34
3.4. Объем оборотного и последовательного использования воды по видам экономической деятельности.....	34
3.5. Поступление загрязняющих веществ со сточными водами в водоемы	35
3.6. Объем сброса загрязненных сточных вод по бассейнам отдельных морей и рек	35
3.7. Объем сброса сточных вод в поверхностные водоемы по видам экономической деятельности.....	36
3.8. Выбросы и улавливание загрязняющих атмосферу веществ, отходящих от стационарных источников	36
3.9. Выбросы наиболее распространенных загрязняющих атмосферу веществ, отходящих от стационарных источников	37
3.10. Выбросы в атмосферу загрязняющих веществ, отходящих от стационарных источников, по видам экономической деятельности	37
3.11. Использование (утилизация) загрязняющих атмосферу веществ, уловленных очистными установками	38
3.12. Инвестиции в основной капитал, направленные на охрану окружающей среды и рациональное использование природных ресурсов	38
3.13. Ввод в действие мощностей по охране водных ресурсов и атмосферного воздуха от загрязнения.....	39
Методологические пояснения.....	39

КЛИМАТ И ПРИРОДНЫЕ РЕСУРСЫ

Белгородская область находится в центре Европейской территории России. Территория области занимает южные и юго-восточные склоны Среднерусской возвышенности. Поверхность территории представляет собой несколько приподнятую равнину, по которой проходят юго-западные отроги Орловско-Курского плато Среднерусской возвышенности, расчлененного многочисленными речными долинами и густой овражно-балочной сетью. Это плато - главная водораздельная возвышенность, определяющая речную систему притоков Днепра (реки: Сейм, Псел, Ворскла) от речной системы притоков Дона. На территории области протекают реки бассейнов Северского Донца, Дона и Днепра. Северная часть области находится в лесостепной зоне, юго-восточная часть - в степной зоне.

Самая высокая точка 277 м над уровнем моря находится в Прохоровском районе. Самая низкая - в днище долин рек Оскола и Северского Донца.

Все земельные угодья области составляют 2713,4 тыс. гектаров. Площадь сельскохозяйственных угодий на душу населения составляет 1,4 гектара, в том числе пашни - 1,1 гектара.

Вследствие большой удаленности от морей и океанов климат области характеризуется умеренной континентальностью: жарким летом и сравнительно холодной зимой. Континентальность климата более заметна по мере продвижения к востоку, юго-востоку. На западе климат мягче. Среднегодовая температура воздуха изменяется от 6,1°C на северо-востоке до 7,0°C на юго-востоке. В отдельные годы средние годовые значения могут составлять 8°C - 9°C (1989, 1999, 2007 гг.).

Средняя температура января, самого холодного месяца, составляет 8°C - 9°C мороза, в наиболее холодные зимы температура воздуха может понижаться до -36°C - -37°C. Морозные дни зимой часто сменяются оттепелями. В среднем в январе насчитывается 6-8 дней с оттепелью, а в теплые зимы их может быть 15-20.

Максимальные температуры воздуха зимой чаще бывают от 0°C до 2°C, в 3-4 случаях из 10 поднимаются выше 2°C. В 2001 г. максимальная температура воздуха в январе достигала 9°C. Летом наблюдается повышение температуры воздуха до 41°C. Однако такие высокие температуры наблюдались сравнительно редко.

Абсолютный максимум температуры составил 39°C - 41°C тепла (2010 г.), абсолютный минимум -38°C - -36°C мороза (1987 г.).

С наступлением положительных температур, в середине третьей декады марта, происходит быстрое накопление тепла. На юге области в конце первой декады апреля температура поднимается выше 5°C, а переход через 10°C наблюдается в конце апреля. На севере области наступление этих температур запаздывает на 2-4 дня. Чаще всего с установлением средних суточных температур выше 10°C начинается безморозный период. Продолжительность безморозного периода длится 155-160 дней, максимальное количество - 180-200 дней.

Большая часть области относится к зоне умеренного увлажнения. Осадки по территории области распределяются неравномерно. В северной и северо-западной, более возвышенной части, годовая сумма осадков составляет 554-612 мм. Количество дней с осадками колеблется от 140 до 150. Зимой осадки выпадают чаще, но интенсивность их невелика. В отдельные годы в области сумма осадков может возрастать до 700-750 мм, в другие - снижаться до 260-300 мм. Две трети осадков выпадает в виде дождя, одна треть - в виде снега. Устойчивый снежный покров образуется во второй декаде декабря. В теплые зимы и на юге области устойчивый снежный покров не образуется.

Ветровой режим характеризуется преобладанием юго-западных, южных ветров в холодный период года, западных и северо-восточных - в теплое время года. Средняя годовая скорость ветра по области составляет 2,1-4,1 м/сек. Туманы наиболее часты в холодное время года, летом они редки и непродолжительны. Наиболее часто туманы отмечаются в утренние часы. Грозы наблюдаются с апреля по сентябрь, в 91% случае - в мае-августе.

Природной особенностью растительного покрова Белгородской области является островное распространение широколиственных лесов, дубрав и участков степной растительности. Пойменные и пологие левобережные участки речных долин заняты лугами и искусственными посадками сосен. Площадь всех лесов области на 1 января 2012 г. составляет 247,6 тыс. гектаров. Преобладают леса, выполняющие защитные функции (80,2%), остальная часть приходится на санитарно-гигиенические (18,4%), имеющие научное или историческое значение (0,5%), заповедники (0,9%). Породный состав лесов области отличается большим разнообразием, однако, преобладают твердолиственные насаждения - 186,6 тыс. гектаров, или 80,2%. Хвойные насаждения расположены на площади 26,6 тыс. гектаров, или 11,4%, мягколиственные - 19,5 тыс. гектаров, или 8,4%.

Общий запас древесины лесов области составляет 39,0 млн. м³, объем древесины, полученный от рубок ухода и санитарных рубок в 2011г., - 84,9 тыс. м³. Средний прирост насаждений составил 3,0 м³/га, лесистость Белгородской области - 9,1%.

Растительность области включает около 1300 видов, объединенных в 524 рода и 106 семейств, в том числе: плакорные дубравы - 221 вид (17,1% от всей флоры), степи - 211 видов (16,3%), луга - 232 вида (17,9%), кустарники - 161 вид (12,4%), водноболотные и прибрежные сообщества - 184 вида (14,2%), растительность меловых обнажений - 93 вида (7,2%), синантропные виды - 192 (14,9%).

Животный мир области довольно разнообразен и насчитывает более 12 тыс. видов его представителей, в том числе: млекопитающих - около 60 видов, птиц - 208 видов (из них зимующих - 13, гнездящихся - 147, пролетных - 41, залетных - 7), около 30 видов рыб, не менее 9 тыс. видов насекомых, около 300 видов пауков, не менее 50 видов ракообразных и около 150 видов моллюсков.

Большое значение имеет сохранение относительно ненарушенных естественных экосистем. Существует сеть особо охраняемых природных территорий (ООПТ), которая включает 353 территории и объекта, в том числе: государственный природный заповедник "Белогорье" (5 участков) и 348 региональных ООПТ; 2 природных парка ("Ровеньский" и "Хотмыжский"), Ботанический сад НИУ "БелГУ", генетические резерваты дуба черешчатого и сосны меловой, 208 заказников, памятников природы, родников.

Белгородская область принадлежит к числу маловодных регионов России. Поверхностными водами рек, ручьев, озер, водохранилищ, прудов и болот занято около 2% территории области.

По территории области протекает около 500 балок, рек и ручьев, в том числе 123 средних, малых, самых малых рек и ручьев. Большинство из них относится к малым и самым малым рекам протяженностью от 10 до 100 км. Длину более 100 км в пределах области (средние реки) имеют 4 реки: Оскол (226 км), Ворскла (118 км), Тихая Сосна (105 км) и Северский Донец (102 км). Общая протяженность балочно-речной сети составляет около 5000 км, в том числе 3627 км водотоков. Водотоки относятся к бассейнам рек Дон (80%) и Днепр (20%).

Реки имеют, преимущественно, снеговое питание. На его долю приходится 55%-60% годового стока.

На территории области имеются около 1000 прудов и водохранилищ, в том числе 421 из них - объемом более 100 тыс. м³. Объем самых крупных водохранилищ составляет 87,1 млн. м³ (Старооскольское водохранилище) и 76 млн. м³ (Белгородское водохранилище).

Белгородская область - это уникальный по многообразию и концентрации минеральных ресурсов регион России. Здесь выявлены и в разной степени разведаны крупные месторождения железных руд, бокситов, апатитов, минеральных подземных вод (радоновых и лечебно-столовых), многочисленные месторождения строительных материалов (мела писчего, песка, глины и других). Известны проявления золота, графита и редких металлов, а также имеются геологические предпосылки для выявления платины, алмазов, углеводородного сырья и других полезных ископаемых. Потенциальная извлекаемая ценность разведанных запасов и ценных ресурсов минерального сырья оценивается в 325 млрд. долл. США (в ценах 2003 г.). При этом на долю запасов и ресурсов железных руд и бокситов приходится 80%.

3.1. ЗЕМЕЛЬНАЯ ПЛОЩАДЬ¹⁾

(на начало года; тысяч гектаров)

	2001	2006	2007	2008	2009	2010	2011	2012
Всего земель	2713,4	2713,4	2713,4	2713,4	2713,4	2713,4	2713,4	2713,4
в том числе:								
сельскохозяйственные угодья	2145,2	2143,8	2142,1	2141,5	2141,4	2140,9	2140,3	2139,3
лесные земли	241,3	241,7	241,7	241,7	241,8	241,7	241,7	241,9
поверхностные воды, включая болота	47,5	47,4	47,3	47,4	47,4	47,4	47,4	47,7
другие земли	279,4	280,5	282,3	282,8	282,8	283,4	284,0	284,5

¹⁾ По данным управления Росреестра по Белгородской области.

ОХРАНА ОКРУЖАЮЩЕЙ СРЕДЫ

3.2. ОСНОВНЫЕ ПОКАЗАТЕЛИ, ХАРАКТЕРИЗУЮЩИЕ ВОЗДЕЙСТВИЕ ХОЗЯЙСТВЕННОЙ ДЕЯТЕЛЬНОСТИ НА ОКРУЖАЮЩУЮ СРЕДУ

	1995	2000	2005	2006	2007	2008	2009	2010	2011
Забор воды из природных водных объектов для использования ¹⁾ , млн. м ³	423,2	409,9	376,4	358,1	325,1	323,4	313,3	319,2	320,7
Сброс загрязненных сточных вод ¹⁾ , млн. м ³	31,8	44,7	10,7	10,5	7,8	11,1	49,0	76,9	72,3
Выбросы загрязняющих веществ в атмосферный воздух, тыс. т:									
от стационарных источников	89	89	102	105	124	116	126	132	134
от автотранспорта ²⁾	...	200	230	150	155	142	171	175	184
Образовалось отходов производства и потребления ³⁾ , млн. т	0,4	0,5	130,6	120,4	127,0	129,4	122,4	132,3	142,6
в том числе опасных ⁴⁾	0,4	0,5	1,3	1,7	2,6	6,6	7,5	7,9	10,1
Использование и обезвреживание отходов производства и потребления ³⁾ , млн. т	0,0	0,1	39,3	19,4	21,7	27,2	25,4	27,9	25,5

¹⁾ По данным отдела водных ресурсов по Белгородской области Донского бассейнового водного управления.

²⁾ 2000, 2005-2009 гг. - по данным Верхне-Донского управления Ростехнадзора по Белгородской области; 2010, 2011 гг. - по данным управления Росприроднадзора по Белгородской области.

³⁾ 1995, 2000 гг. - токсичные отходы; с 2005 г. - отходы производства и потребления (с I по V класс опасности для окружающей природной среды). 1995, 2000, 2005-2009 гг. - по данным Верхне-Донского управления Ростехнадзора по Белгородской области; 2010, 2011 гг. - по данным управления Росприроднадзора по Белгородской области.

⁴⁾ С 2005 г. - отходы производства и потребления (с I по IV класс опасности для окружающей природной среды).

3.3. ИСПОЛЬЗОВАНИЕ СВЕЖЕЙ ВОДЫ¹⁾

	1995	2000	2005	2006	2007	2008	2009	2010	2011
Миллионов кубических метров									
Всего	383,2	353,7	314,0	290,5	256,5	252,5	233,8	237,1	236,5
в том числе:									
на орошение и сельскохозяйственное водоснабжение	66,4	37,3	11,3	11,3	12,1	14,5	16,8	16,9	16,9
на производственные нужды	119,8	114,7	110,6	110,8	114,7	109,4	99,6	109,2	113,2
на хозяйственно-питьевые нужды	93,9	109,6	111,7	106,9	105,3	107,5	109,1	102,6	98,5
на прочие нужды	103,1	92,1	80,4	61,5	24,4	21,1	8,3	8,2	7,9
В процентах к итогу									
Всего	100	100	100	100	100	100	100	100	100
в том числе:									
на орошение и сельскохозяйственное водоснабжение	17,3	10,6	3,6	3,9	4,7	5,8	7,2	7,1	7,1
на производственные нужды	31,3	32,4	35,2	38,1	44,7	43,3	42,6	46,1	47,9
на хозяйственно-питьевые нужды	24,5	31,0	35,6	36,8	41,1	42,5	46,6	43,3	41,6
на прочие нужды	26,9	26,0	25,6	21,2	9,5	8,4	3,6	3,5	3,3

¹⁾ По данным отдела водных ресурсов по Белгородской области Донского бассейнового водного управления.

3.4. ОБЪЕМ ОБОРОТНОГО И ПОСЛЕДОВАТЕЛЬНОГО ИСПОЛЬЗОВАНИЯ ВОДЫ ПО ВИДАМ ЭКОНОМИЧЕСКОЙ ДЕЯТЕЛЬНОСТИ¹⁾

(миллионов кубических метров)

	2007	2008	2009	2010	2011
Всего	1675,2	1533,2	1420,6	1596,2	1690,7
из них по видам экономической деятельности:					
добыча полезных ископаемых	1158,3	1018,4	917,1	1071,9	1149,5
обрабатывающие производства	515,1	513,1	501,9	521,7	538,9
из них:					
производство пищевых продуктов, включая напитки, и табака	74,3	65,1	54,9	49,6	62,6
производство прочих неметаллических минеральных продуктов	41,2	34,2	32,9	34,3	32,9
металлургическое производство и производство готовых металлических изделий	362,8	377,5	378,7	428,6	434,6
производство и распределение электроэнергии, газа и воды	1,4	1,4	1,4	2,4	2,2

¹⁾ По данным отдела водных ресурсов по Белгородской области Донского бассейнового водного управления.

3.5. ПОСТУПЛЕНИЕ ЗАГРЯЗНЯЮЩИХ ВЕЩЕСТВ СО СТОЧНЫМИ ВОДАМИ В ВОДОЕМЫ¹⁾

	2000	2005	2006	2007	2008	2009	2010	2011
Объем сброса сточных вод, млн. м³	199,7	170,0	166,5	135,3	137,8	130,1	129,1	124,1
В составе сточных вод сброшено:								
сульфатов, тыс. т	12,3	10,7	10,2	10,8	11,8	11,6	12,3	12,4
хлоридов, тыс. т	10,7	12,7	12,0	13,4	13,7	12,8	13,5	11,3
аммонийного азота, т	336,7	184,1	147,4	166,6	177,8	162,0	141,8	300,6
общего азота, т	728,6	649,0	439,9	481,2	461,4	572,3	-	-
нитратов, т	358,7	624,9	586,9	627,3	579,0	668,0	3208,1	2006,7
жиров и масел, т	251,5	122,8	102,1	113,2	102,9	70,2	38,1	35,2
фосфора общего, т	190,7	325,4	280,9	270,1	282,0	276,7	158,4	81,0

¹⁾ По данным отдела водных ресурсов по Белгородской области Донского бассейнового водного управления.

3.6. ОБЪЕМ СБРОСА ЗАГРЯЗНЕННЫХ СТОЧНЫХ ВОД ПО БАСЕЙНАМ ОТДЕЛЬНЫХ МОРЕЙ И РЕК¹⁾

(миллионов кубических метров)

	2000	2005	2006	2007	2008	2009	2010	2011
Всего	44,7	10,7	10,5	7,8	11,1	49,0	76,9	72,3
Бассейн Черного моря	1,4	3,8	3,6	1,1	4,1	3,8	4,3	3,4
в том числе бассейны рек:								
Сейма	0,0	0,1	0,1	-	-	-	-	-
Ворсклы	1,4	3,6	3,4	1,0	4,0	3,8	4,2	3,3
Псела	0,0	0,1	0,1	0,1	0,1	0,1	0,1	0,1
Бассейн Азовского моря	43,2	6,9	6,9	6,7	7,0	45,2	72,6	69,0
в том числе бассейны рек:								
Северского Донца	40,0	4,1	4,2	4,0	4,5	42,7	70,1	66,5
Тихой Сосны	3,3	2,8	2,7	2,7	2,6	2,5	2,5	2,5

¹⁾ По данным отдела водных ресурсов по Белгородской области Донского бассейнового водного управления.

3.7. ОБЪЕМ СБРОСА СТОЧНЫХ ВОД В ПОВЕРХНОСТНЫЕ ВОДОЕМЫ ПО ВИДАМ ЭКОНОМИЧЕСКОЙ ДЕЯТЕЛЬНОСТИ¹⁾

(миллионов кубических метров)

	2006	2007	2008	2009	2010	2011
Объем сброса сточных вод - всего	166,5	135,3	137,8	130,1	129,1	124,1
из него по видам экономической деятельности:						
рыболовство, рыбоводство	61,4	24,4	21,1	8,3	8,4	7,9
добыча полезных ископаемых	7,0	11,8	18,1	27,4	27,2	27,2
обрабатывающие производства	3,8	3,8	3,4	3,1	4,0	4,0
из них:						
производство пищевых продуктов, включая напитки, и табака	2,3	2,2	1,6	1,3	1,4	0,8
металлургическое производство и производство готовых металлических изделий	1,3	1,3	1,6	1,6	1,9	2,3
производство машин и оборудования	0,2	0,2	0,2	0,2	0,6	-
производство и распределение электроэнергии, газа и воды	91,4	95,1	94,9	89,0	86,5	82,2
транспорт и связь	0,1	0,1	0,1	0,1	0,0	-
здравоохранение и предоставление социальных услуг	0,1	0,1	0,1	0,1	0,1	-

¹⁾ По данным отдела водных ресурсов по Белгородской области Донского бассейнового водного управления.

3.8. ВЫБРОСЫ И УЛАВЛИВАНИЕ ЗАГРЯЗНЯЮЩИХ АТМОСФЕРУ ВЕЩЕСТВ, ОТХОДЯЩИХ ОТ СТАЦИОНАРНЫХ ИСТОЧНИКОВ

Годы	Выброшено в атмосферу загрязняющих веществ, тыс. т	Уловлено и обезврежено загрязняющих атмосферу веществ	
		тыс. т	в процентах от общего количества загрязняющих веществ, отходящих от стационарных источников
1995	89,0	651,4	88,0
2000	89,3	597,7	87,0
2005	102,0	911,0	89,9
2006	104,7	787,4	88,3
2007	123,9	818,4	86,9
2008	115,5	649,6	84,9
2009	126,1	646,8	83,7
2010	132,4	764,0	85,2
2011	134,5	784,9	85,4

3.9. ВЫБРОСЫ НАИБОЛЕЕ РАСПРОСТРАНЕННЫХ ЗАГРЯЗНЯЮЩИХ АТМОСФЕРУ ВЕЩЕСТВ, ОТХОДЯЩИХ ОТ СТАЦИОНАРНЫХ ИСТОЧНИКОВ

(тысяч тонн)

	1995	2000	2005	2006	2007	2008	2009	2010	2011
Всего	89,0	89,3	102,0	104,7	123,9	115,5	126,1	132,4	134,5
в том числе:									
твердые вещества	32,9	25,2	26,0	30,0	29,2	23,0	24,9	28,4	29,9
газообразные и жидкие вещества	56,1	64,1	76,0	74,7	94,7	92,5	101,3	104,0	104,5
из них:									
диоксид серы	4,2	4,7	13,7	11,0	13,7	11,5	11,2	14,9	15,9
оксиды азота ¹⁾	14,2	14,2	14,4	13,3	13,9	14,7	15,4	16,2	15,8
оксид углерода	32,3	38,6	42,0	43,8	42,4	43,6	46,7	47,9	48,6
углеводороды (без летучих органических соединений)	2,1	2,8	3,1	3,1	20,8	18,9	23,0	21,1	19,6
летучие органические соединения	2,6	1,5	1,4	1,5	1,6	1,8	2,9	1,7	1,7

¹⁾ В пересчете на NO₂.

3.10. ВЫБРОСЫ В АТМОСФЕРУ ЗАГРЯЗНЯЮЩИХ ВЕЩЕСТВ, ОТХОДЯЩИХ ОТ СТАЦИОНАРНЫХ ИСТОЧНИКОВ, ПО ВИДАМ ЭКОНОМИЧЕСКОЙ ДЕЯТЕЛЬНОСТИ

(тысяч тонн)

	2005	2006	2007	2008	2009	2010	2011
Выбросы в атмосферу загрязняющих веществ - всего	102,0	104,7	123,9	115,5	126,1	132,4	134,5
из них по видам экономической деятельности:							
сельское хозяйство, охота и лесное хозяйство	0,5	1,5	3,0	4,1	6,3	7,0	8,8
добыча полезных ископаемых	25,3	22,4	25,9	23,3	25,8	30,2	30,9
обрабатывающие производства	66,6	74,2	72,6	66,1	71,7	74,5	75,4
из них:							
производство пищевых продуктов, включая напитки, и табака	5,7	5,5	5,5	4,8	4,7	4,3	5,3
химическое производство	0,2	0,2	0,1	0,1	0,1	0,1	0,1
производство прочих неметаллических минеральных продуктов	21,0	23,9	22,9	15,0	17,9	20,3	20,1
металлургическое производство и производство готовых металлических изделий	38,0	41,8	41,6	44,9	47,8	48,8	48,8
производство и распределение электроэнергии, газа и воды	5,6	2,9	19,4	19,5	19,8	18,2	15,7
транспорт и связь	2,4	1,9	1,4	0,9	1,4	1,3	2,6

3.11. ИСПОЛЬЗОВАНИЕ (утилизация) ЗАГРЯЗНЯЮЩИХ АТМОСФЕРУ ВЕЩЕСТВ, УЛОВЛЕННЫХ ОЧИСТНЫМИ УСТАНОВКАМИ

	1995	2000	2005	2006	2007	2008	2009	2010	2011
Использовано загрязняющих атмосферу веществ:									
тыс. т	601,3	533,9	821,3	559,2	562,1	561,2	557,4	674,4	699,5
в процентах от общего количества уловленных загрязняющих атмосферу веществ	92,3	89,3	90,2	71,0	68,7	86,4	86,2	88,3	89,1

3.12. ИНВЕСТИЦИИ В ОСНОВНОЙ КАПИТАЛ, НАПРАВЛЕННЫЕ НА ОХРАНУ ОКРУЖАЮЩЕЙ СРЕДЫ И РАЦИОНАЛЬНОЕ ИСПОЛЬЗОВАНИЕ ПРИРОДНЫХ РЕСУРСОВ¹⁾

	1995	2000	2005	2006	2007	2008	2009	2010	2011
Миллионов рублей (1995 г. - млрд. руб.; в фактически действовавших ценах)									
Инвестиции в основной капитал - всего	58,4	58,8	310,1	396,3	381,9	951,6	429,2	737,8	1613,0
в том числе:									
на охрану и рациональное использование водных ресурсов	13,3	49,2	174,8	236,4	126,1	700,8	218,3	284,3	958,7
на охрану атмосферного воздуха	0,0	0,8	119,8	53,4	109,8	41,2	37,7	67,9	157,3
на охрану и рациональное использование земель	2,3	6,0	3,6	5,6	6,5	7,7	18,1	14,6	141,4
на другие мероприятия	42,8	2,8	11,9	100,9	139,5	201,9	155,1	370,9	355,6
В процентах к предыдущему году (в постоянных ценах)									
Инвестиции в основной капитал - всего	50,6	100,0	305,6	115,8	86,8	211,5	46,1	159,6	196,6
из них:									
на охрану и рациональное использование водных ресурсов	66,8	147,0	701,8	122,5	48,0	471,8	31,9	120,9	303,2
на охрану атмосферного воздуха	2,5	1214,3	255,4	40,4	185,3	31,8	93,5	167,2	208,2
на охрану и рациональное использование земель	55,9	41,1	35,3	140,9	103,7	100,8	241,0	74,9	872,0
на другие мероприятия	47,9	25,7	61,7	765,9	124,6	122,8	78,6	222,0	86,2

¹⁾ Без субъектов малого предпринимательства и объема инвестиций, не наблюдаемых прямыми статистическими методами; с 2005 г. - без НДС.

3.13. ВВОД В ДЕЙСТВИЕ МОЩНОСТЕЙ ПО ОХРАНЕ ВОДНЫХ РЕСУРСОВ И АТМОСФЕРНОГО ВОЗДУХА ОТ ЗАГРЯЗНЕНИЯ

	1995	2000	2005	2006	2007	2008	2009	2010	2011
Станции для очистки сточных вод, тыс. м ³ воды в сутки	52,2	1,2	184,0	-	1,7	2,2	-	0,8	1,8
Системы оборотного водоснабжения, тыс. м ³ воды в сутки	3,5	-	144,0	-	72,0	-	-	1,2	-
Установки для улавливания и обезвреживания вредных веществ из отходящих газов, тыс. м ³ газа в час	-	25,0	269,0	167,7	-	19,1	-	-	9,8

Методологические пояснения

Забор воды из природных водных объектов для использования - изъятие водных ресурсов из поверхностных водоемов и подземных горизонтов с целью дальнейшего потребления воды.

Сброс сточных вод в поверхностные водоемы включает объемы нормативно чистых, нормативно очищенных и загрязненных стоков (производственных и коммунальных), сброшенных в поверхностные водоемы.

Нормативно чистые сточные воды - стоки, отведение которых без очистки в водные объекты не приводит к нарушению норм и качества вод в контролируемом створе или пункте водопользования.

Нормативно очищенные сточные воды - стоки, которые прошли очистку на соответствующих сооружениях и отведение которых после очистки в водные объекты не приводит к нарушению норм качества воды в контролируемом створе или пункте водопользования, т.е. содержание (количество) загрязняющих веществ в этих сточных водах не должно превышать утвержденные нормы предельно допустимого сброса (ПДС).

Загрязненные сточные воды - производственные и бытовые (коммунальные) стоки, сброшенные в поверхностные водные объекты без очистки (или после недостаточной очистки) и содержащие загрязняющие вещества в количествах, превышающих утвержденный предельно допустимый сброс. В них не включаются коллекторно-дренажные воды, отводимые с орошаемых земель после полива.

Выбросы в атмосферу загрязняющих веществ - поступление в атмосферный воздух загрязняющих веществ (оказывающих неблагоприятное воздействие на здоровье населения и окружающую среду) от стационарных и передвижных источников выбросов. Учитываются все загрязнители, поступающие в атмосферный воздух как после прохождения пылегазоочистных установок (в результате неполного улавливания и очистки) на организованных источниках загрязнения, так и без очистки от организованных и неорганизованных источников загрязнения. Учет выбросов загрязняющих атмосферу веществ ведется как по их агрегатному состоянию (твердые, газообразные и жидкие), так и по отдельным веществам (ингредиентам).

Стационарный источник загрязнения атмосферы - неподвижной технологический агрегат (установка, устройство, аппарат и т.п.), выделяющий в процессе эксплуатации загрязняющие атмосферу вещества. Сюда же относятся другие объекты (терриконы, резервуары и т.д.)

Отходы производства и потребления (далее отходы) - остатки сырья, материалов, полуфабрикатов, иных изделий или продуктов, которые образовались в процессе производства или потребления, а также товары (продукция), утратившие свои потребительские свойства; классы опасности отходов: 1 - чрезвычайно опасные, 2 - высоко опасные, 3 - умеренно опасные, 4 - малоопасные, 5 - неопасные.

Опасные отходы - отходы, которые содержат вредные вещества, обладающие опасными свойствами (токсичностью, взрывоопасностью, пожароопасностью, высокой реакционной способностью) или содержащие возбудителей инфекционных болезней, либо которые могут представлять непосредственную или потенциальную опасность для окружающей природной среды и здоровья человека самостоятельно или при вступлении в контакт с другими веществами.

Использование отходов - применение отходов для производства товаров (продукции), выполнения работ, оказания услуг или для получения энергии.

Обезвреживание отходов - обработка отходов, в том числе сжигание и обеззараживание отходов на специализированных установках, в целях предотвращения вредного воздействия отходов на здоровье человека и окружающую среду.

Использование свежей воды - водопотребление забранных из различных источников водных ресурсов для удовлетворения хозяйственных нужд. В него не включается оборотное водопотребление, а также повторное использование сточной и коллекторно-дренажной воды.

Использование воды на орошение и сельскохозяйственное водоснабжение включает объемы воды, поданной для вегетационных поливов, влагозарядки, нужд животноводства и ряда других целей, включая хозяйственно-питьевые нужды сельского населения. Объемы воды, подаваемой на хозяйственно-питьевые нужды сельского населения, учитываются только по централизованным водопроводам.

Использование воды на производственные нужды (исключая нужды сельского хозяйства) - объем водопотребления для технических (технологических) целей при добыче полезных ископаемых, в обрабатывающих производствах, при производстве и распределении электроэнергии, газа и воды, в транспорте, строительстве и других видах деятельности, включая объем свежей воды, поступающей на подпитку систем оборотного водоснабжения.

Использование воды на хозяйственно-питьевые нужды - объем водопотребления для удовлетворения всех бытовых и коммунальных нужд населения. В него включается вода, использованная для полива улиц и др.

Оборотное и последовательное использование воды - объем экономии забора свежей воды за счет применения систем оборотного и повторного водоснабжения, включая использование сточной и коллекторно-дренажной воды. К оборотному использованию не относится расход воды в системах коммунального и производственного теплоснабжения.

НАСЕЛЕНИЕ

*Итоги Всероссийской
переписи населения 2010 года*

*Оценка численности
населения*

*Показатели естественного
движения населения*

Браки и разводы

Миграция

ИТОГИ ВСЕРОССИЙСКОЙ ПЕРЕПИСИ НАСЕЛЕНИЯ 2010 ГОДА..... 43

4.1. Население, учтенное при Всероссийской переписи населения 2010 года.....	43
4.2. Численность населения	43
4.3. Численность мужчин и женщин	43
4.4. Распределение численности мужчин и женщин по возрастным группам на 14 октября 2010 г.....	44
4.5. Возрастно-половая структура населения на 14 октября 2010 г (диаграмма).....	45
4.6. Распределение населения по возрастным группам	46
4.7. Число женщин на 1000 мужчин соответствующей возрастной группы	48
4.8. Национальный состав населения	49
4.9. Распространенность владения языками	50
4.10. Распределение населения по гражданству	51
4.11. Население в возрасте 16 лет и более по полу, возрастным группам и состоянию в браке ...	52
4.12. Число и размер частных домохозяйств	54

ОЦЕНКА ЧИСЛЕННОСТИ НАСЕЛЕНИЯ 54

4.13. Численность населения	54
4.14. Численность мужчин и женщин	55
4.15. Распределение численности мужчин и женщин по возрастным группам на 1 января 2011 г.....	55
4.16. Распределение населения по возрастным группам	56
4.17. Число женщин на 1000 мужчин соответствующей возрастной группы	58

ПОКАЗАТЕЛИ ЕСТЕСТВЕННОГО ДВИЖЕНИЯ НАСЕЛЕНИЯ 59

4.18. Рождаемость, смертность и естественный прирост населения	59
4.19. Число родившихся по возрасту матери	60
4.20. Число родившихся у женщин, не состоявших в зарегистрированном браке.....	60
4.21. Смертность по основным классам причин смерти	61
4.22. Младенческая смертность	62
4.23. Младенческая смертность по основным классам причин смерти	62

БРАКИ И РАЗВОДЫ 63

4.24. Браки и разводы.....	63
4.25. Браки по возрастам жениха и невесты.....	63

МИГРАЦИЯ 64

4.26. Общие итоги миграции населения	64
4.27. Международная миграция.....	65
4.28. Численность вынужденных переселенцев и беженцев	66
Методологические пояснения.....	66

ИТОГИ ВСЕРОССИЙСКОЙ ПЕРЕПИСИ НАСЕЛЕНИЯ 2010 ГОДА

4.1. НАСЕЛЕНИЕ, УЧТЕННОЕ ПРИ ВСЕРОССИЙСКОЙ ПЕРЕПИСИ НАСЕЛЕНИЯ 2010 ГОДА

(человек)

	Все население	в том числе	
		мужчины	женщины
Всего учтено	1534160	706449	827711
в том числе:			
постоянное население Белгородской области	1532526	705214	827312
лица, временно находившиеся на территории области, но постоянно проживающие за рубежом	1634	1235	399

4.2. ЧИСЛЕННОСТЬ НАСЕЛЕНИЯ¹⁾

Годы	Все население, тыс. человек	в том числе		В общей численности населения, процентов	
		городское население	сельское население	городское население	сельское население
1959	1226,7	232,5	994,2	19,0	81,0
1970	1265,8	440,0	825,8	34,8	65,2
1979	1308,2	681,7	626,5	52,1	47,9
1989	1378,3	865,3	513,0	62,8	37,2
2002	1511,6	985,6	526,0	65,2	34,8
2010	1532,5	1012,9	519,6	66,1	33,9

¹⁾ В этой и последующих таблицах раздела данные приведены: 1959 и 1970 гг. - по переписи населения на 15 января, 1979 г. - по переписи на 17 января, 1989 г. - по переписи на 12 января, 2002 г. - по переписи на 9 октября, 2010 г. - по переписи на 14 октября.

4.3. ЧИСЛЕННОСТЬ МУЖЧИН И ЖЕНЩИН

Годы	Все население, тыс. человек	в том числе		В общей численности населения, процентов	
		мужчины	женщины	мужчины	женщины
1959	1226,7	524,8	701,9	42,8	57,2
1970	1265,8	551,3	714,5	43,6	56,4
1979	1308,2	584,3	723,9	44,7	55,3
1989	1378,3	625,8	752,5	45,4	54,6
2002	1511,6	693,5	818,1	45,9	54,1
2010	1532,5	705,2	827,3	46,0	54,0

НАСЕЛЕНИЕ

**4.4. РАСПРЕДЕЛЕНИЕ ЧИСЛЕННОСТИ МУЖЧИН И ЖЕНЩИН
ПО ВОЗРАСТНЫМ ГРУППАМ**

на 14 октября 2010 г.

(человек)

	<i>Все население</i>		<i>Городское население</i>		<i>Сельское население</i>	
	<i>мужчины</i>	<i>женщины</i>	<i>мужчины</i>	<i>женщины</i>	<i>мужчины</i>	<i>женщины</i>
Всего	705214	827312	463681	549251	241533	278061
в том числе в возрасте, лет:						
0-4	40697	38514	27046	25606	13651	12908
5-9	35079	33266	23139	21793	11940	11473
10-14	34304	32428	21724	20639	12580	11789
15-19	44819	45664	30918	31857	13901	13807
20-24	62230	63819	42670	45082	19560	18737
25-29	62230	61246	44311	44391	17919	16855
30-34	55272	56195	39327	40669	15945	15526
35-39	50822	54158	34528	37547	16294	16611
40-44	47020	51185	30206	34546	16814	16639
45-49	56170	62485	35689	42704	20481	19781
50-54	58988	68559	37875	47759	21113	20800
55-59	49406	60742	32458	41956	16948	18786
60-64	37358	49138	24271	32987	13087	16151
65-69	17687	29177	10652	17458	7035	11719
70 и более	53132	120736	28867	64257	24265	56479
Из общей численности - население в возрасте:						
моложе трудоспособного	118297	112072	77277	73182	41020	38890
трудоспособном ¹⁾	478740	455447	322614	319411	156126	136036
старше трудоспособного	108177	259793	63790	156658	44387	103135

¹⁾ Мужчины 16-59 лет, женщины 16-54 лет.

НАСЕЛЕНИЕ

**4.5. ВОЗРАСТНО-ПОЛОВАЯ СТРУКТУРА НАСЕЛЕНИЯ
на 14 октября 2010 г.**

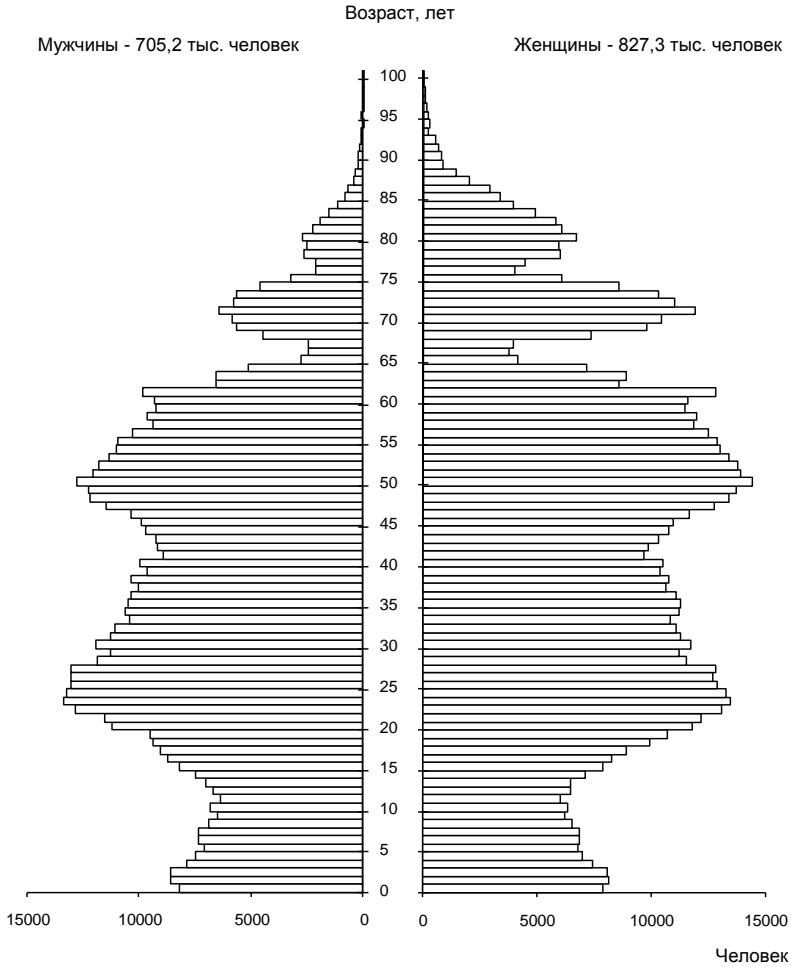

НАСЕЛЕНИЕ

4.6. РАСПРЕДЕЛЕНИЕ НАСЕЛЕНИЯ ПО ВОЗРАСТНЫМ ГРУППАМ

(тысяч человек)

	1959 ¹⁾	1970	1979	1989	2002	2010
Все население²⁾	1226,3	1265,8	1308,2	1378,3	1511,6	1532,5
в том числе в возрасте, лет:						
0-4	128,8	82,1	87,2	107,1	59,7	79,2
5-9	123,4	114,0	82,3	97,7	71,3	68,3
10-14	79,0	127,9	88,8	91,1	106,7	66,7
15-19	95,9	103,1	110,2	82,8	131,1	90,5
20-24	99,9	64,8	105,3	82,8	107,3	126,1
25-29	96,9	59,3	98,8	113,2	102,8	123,5
30-34	107,9	106,4	59,7	114,2	96,5	111,5
35-39	65,1	83,3	80,1	101,5	106,9	105,0
40-44	67,8	107,8	99,2	59,0	132,4	98,2
45-49	83,3	70,1	93,0	78,2	118,6	118,7
50-54	70,1	56,7	100,6	93,5	104,0	127,5
55-59	59,3	84,2	60,8	86,5	50,9	110,1
60-64	47,7	66,2	59,3	90,9	95,1	86,5
65-69	36,7	53,5	68,8	50,9	69,8	46,9
70 и более	64,5	86,1	113,8	128,9	158,0	173,8
Из общей численности - население в возрасте:						
моложе трудоспособного	340,2	348,3	279,8	313,2	264,9	230,4
трудоспособном ³⁾	696,0	652,8	745,7	746,8	895,3	934,2
старше трудоспособного	190,1	264,4	282,4	318,3	350,9	367,9
Городское население²⁾	239,8	440,0	681,7	865,3	985,6	1012,9
в том числе в возрасте, лет:						
0-4	21,7	28,6	54,5	73,5	38,8	52,6
5-9	21,5	37,4	47,9	68,8	45,3	44,9
10-14	15,0	38,6	42,0	63,1	68,9	42,3
15-19	21,0	47,7	65,2	61,5	95,9	62,8
20-24	24,1	32,2	70,2	57,2	79,0	87,8
25-29	21,5	27,0	69,8	81,1	73,8	88,7
30-34	25,2	46,0	41,2	84,4	66,0	80,0
35-39	15,3	30,5	46,5	76,1	71,7	72,1
40-44	14,5	38,0	53,4	42,7	91,2	64,8
45-49	15,3	24,0	41,3	47,4	83,5	78,4

НАСЕЛЕНИЕ

Продолжение табл. 4.6

	1959 ¹⁾	1970	1979	1989	2002	2010
50-54	12,4	18,0	43,0	52,9	72,3	85,6
55-59	10,3	21,9	25,1	40,7	33,5	74,4
60-64	7,5	16,6	22,4	42,0	54,4	57,3
65-69	5,4	13,6	22,7	23,1	37,2	28,1
70 и более	9,1	19,8	36,4	50,8	73,7	93,1
Из общей численности - население в возрасте:						
моложе трудоспособного	60,0	113,8	155,4	217,8	171,5	150,5
трудоспособном ³⁾	151,2	262,3	428,7	509,2	629,9	642,0
старше трудоспособного	28,6	63,9	97,5	138,3	183,8	220,4
Сельское население²⁾	986,5	825,8	626,5	513,0	526,0	519,6
в том числе в возрасте, лет:						
0-4	107,1	53,5	32,7	33,6	20,9	26,6
5-9	101,9	76,6	34,4	28,9	26,0	23,4
10-14	64,0	89,3	46,8	28,0	37,8	24,4
15-19	74,9	55,4	45,0	21,3	35,2	27,7
20-24	75,8	32,6	35,1	25,6	28,3	38,3
25-29	75,4	32,3	29,0	32,1	29,0	34,8
30-34	82,7	60,4	18,5	29,8	30,5	31,5
35-39	49,8	52,8	33,6	25,4	35,2	32,9
40-44	53,3	69,8	45,8	16,3	41,2	33,4
45-49	68,0	46,1	51,7	30,8	35,1	40,3
50-54	57,7	38,7	57,6	40,6	31,7	41,9
55-59	49,0	62,3	35,7	45,8	17,4	35,7
60-64	40,2	49,6	36,9	48,9	40,7	29,2
65-69	31,3	39,9	46,1	27,8	32,6	18,8
70 и более	55,4	66,3	77,4	78,1	84,3	80,7
Из общей численности - население в возрасте:						
моложе трудоспособного	280,2	234,5	124,4	95,4	93,4	79,9
трудоспособном ³⁾	544,8	390,5	317,0	237,6	265,4	292,2
старше трудоспособного	161,5	200,5	184,9	180,0	167,1	147,5

¹⁾ Наличное население.

²⁾ Разницу от общей численности составляет население, не указавшее возраст.

³⁾ Мужчины 16-59 лет, женщины 16-54 лет.

НАСЕЛЕНИЕ

**4.7. ЧИСЛО ЖЕНЩИН НА 1000 МУЖЧИН СООТВЕТСТВУЮЩЕЙ
ВОЗРАСТНОЙ ГРУППЫ**

	1959 ¹⁾	1970	1979	1989	2002	2010
Все население	1332	1296	1239	1202	1180	1173
из него в возрасте, лет:						
0-4	949	959	960	962	957	946
5-9	961	952	945	956	953	948
10-14	964	970	952	970	965	945
15-19	1007	961	901	1029	1030	1019
20-24	1032	1014	995	1046	1047	1026
25-29	1073	1095	951	999	1040	984
30-34	1330	1038	975	991	1042	1017
35-39	1688	1034	1094	979	1076	1066
40-44	1963	1289	1038	1022	1068	1089
45-49	2033	1742	1095	1151	1089	1112
50-54	1953	1918	1435	1108	1110	1162
55-59	2273	2265	1998	1222	1258	1229
60-64	1896	2159	2247	1656	1433	1315
65-69	1971	2477	2473	2312	1442	1650
70 и более	2025	2371	2886	3277	2480	2272
Городское население	1180	1196	1168	1151	1175	1185
из него в возрасте, лет:						
0-4	934	947	957	962	957	947
5-9	929	956	938	956	946	942
10-14	990	973	943	964	964	950
15-19	968	1085	1111	1125	1066	1030
20-24	1000	1143	1180	1113	1078	1057
25-29	978	1074	997	1065	1050	1002
30-34	1136	1022	977	1067	1059	1034
35-39	1416	1012	1079	1024	1145	1087
40-44	1365	1135	1021	1033	1160	1144
45-49	1413	1542	1058	1139	1165	1197
50-54	1514	1434	1285	1105	1151	1261
55-59	1832	1722	1749	1218	1256	1293
60-64	1764	1877	1799	1526	1443	1359
65-69	1833	2294	2117	2064	1448	1639
70 и более	2387	2564	2924	2916	2346	2226
Сельское население	1373	1353	1322	1294	1188	1151
из него в возрасте, лет:						
0-4	952	965	966	962	956	946
5-9	968	950	956	955	966	961
10-14	958	969	960	984	967	937
15-19	1018	866	661	796	939	993
20-24	1043	902	707	912	965	958
25-29	1102	1112	850	850	1013	941
30-34	1397	1050	971	805	1007	974
35-39	1784	1048	1116	856	948	1019
40-44	2182	1383	1058	992	891	990
45-49	2220	1858	1125	1168	927	966
50-54	2068	2216	1560	1112	1020	985
55-59	2384	2510	2201	1226	1262	1108
60-64	1922	2266	2596	1780	1421	1234
65-69	1997	2543	2679	2552	1435	1666
70 и более	1973	2317	2868	3549	2607	2328

¹⁾ Наличное население.

НАСЕЛЕНИЕ

4.8. НАЦИОНАЛЬНЫЙ СОСТАВ НАСЕЛЕНИЯ¹⁾

(человек)

	1959 ²⁾	1970 ²⁾	1979	1989	2002	2010
Все население	1226328	1261140	1308231	1378287	1511620	1532526
в том числе:						
русские	1151517	1198009	1230642	1280457	1403977	1404653
украинцы	68230	53767	63362	75145	57846	41914
армяне	248	424	649	1488	7824	7588
турки	...	2	10	10	3984	4665
азербайджанцы	...	112	306	1911	4531	4621
белорусы	2079	2685	3820	5097	4912	3284
татары	404	579	1223	1539	3391	3237
молдаване	130	500	467	977	1962	2048
цыгане	595	1092	983	1303	1772	1989
немцы	216	364	755	1068	2183	1922
узбеки	...	170	515	728	688	1253
грузины	162	137	252	490	1054	842
болгары	...	51	187	517	755	673
чуваши	224	233	499	634	718	536
греки	...	137	205	405	598	513
корейцы	...	47	89	116	405	513
поляки	310	318	353	358	635	480
лезгины	...	21	68	363	440	438
таджики	...	32	44	129	332	408
мордва	134	227	392	597	583	392
евреи	1021	1079	1090	946	554	373
гагаузы	...	13	8	36	192	335
казахи	92	65	298	395	302	331
осетины	...	73	133	247	385	330
езиды	210	329
аварцы	...	25	46	309	350	309
лица, других национальностей не перечисленных выше	959	978	1860	3010	4118	4538
лица, у которых национальность не указана в переписном листе	7	-	-	12	6919	44012 ³⁾

¹⁾ Перечень наиболее распространенных на территории области национальностей представлен в порядке убывания их численности по итогам Всероссийской переписи населения 2010 года.

²⁾ Наличное население.

³⁾ При рассмотрении национального состава населения следует иметь в виду, что на численность населения отдельных национальностей могло повлиять то, что получение сведений о национальной принадлежности проводилось в полном соответствии со статьей 26 Конституции Российской Федерации. В связи с этим ответы на этот вопрос записывались по самоопределению опрошиваемых, кроме того была предусмотрена метка "отказ от ответа", также национальность не указана в переписном листе у лиц, сведения о которых получены из административных источников.

НАСЕЛЕНИЕ

4.9. РАСПРОСТРАНЕННОСТЬ ВЛАДЕНИЯ ЯЗЫКАМИ

(по данным Всероссийской переписи населения 2010 г.; человек)

	<i>Численность лиц, владеющих соответствующим языком</i>
Указавшие язык:	
Аварский	118
Азербайджанский	2832
Английский	55713
Арабский	183
Армянский	3701
Башкирский	120
Белорусский	1270
Болгарский	674
Венгерский	111
Гагаузский	104
Греческий	334
Грузинский	1131
Испанский	857
Итальянский	549
Казахский	696
Киргизский	287
Курдский	292
Латышский	165
Лезгинский	116
Литовский	205
Молдавский	1269
Мордовский	119
Немецкий	21908
Осетинский	133
Польский	559
Португальский	115
Румынский	267
Русский	1494115
Таджикский	435
Татарский	1050
Турецкий	2653
Туркменский	189
Узбекский	1934
Украинский	29114
Французский	3976
Цыганский	787
Чеченский	134
Чувашский	175
Японский	170
Другими языками (не перечисленными выше)	2893
Не указавшие владение языками	37678

НАСЕЛЕНИЕ

4.10. РАСПРЕДЕЛЕНИЕ НАСЕЛЕНИЯ ПО ГРАЖДАНСТВУ

(по данным Всероссийской переписи населения 2010 г.; человек)

	<i>Все население</i>	<i>Городское население</i>	<i>Сельское население</i>
Все население	1532526	1012932	519594
в том числе:			
указавшие гражданство	1495205	976526	518679
из них:			
граждане России	1487177	972571	514606
из них имеющие два гражданства	562	423	139
иностранные граждане	5544	3342	2202
из них имеющие гражданство			
стран СНГ:	4697	2582	2115
Азербайджана	236	179	57
Армении	364	232	132
Беларуси	75	67	8
Казахстана	291	181	110
Киргизии	149	104	45
Республики Молдова	267	133	134
Таджикистана	108	90	18
Туркмении	69	47	22
Узбекистана	415	209	206
Украины	2723	1340	1383
других стран мира	847	760	87
без гражданства	2484	613	1871
гражданство не указано	37321	36406	915

НАСЕЛЕНИЕ

**4.11. НАСЕЛЕНИЕ В ВОЗРАСТЕ 16 лет и более ПО ПОЛУ,
ВОЗРАСТНЫМ ГРУППАМ И СОСТОЯНИЮ В БРАКЕ¹⁾**

(по данным Всероссийской переписи населения 2010 г.)

	Всего	в том числе							
		состоящие в браке	из них		никогда не состоявшие в браке	разведены официально	разошедшиеся	вдовые	не указавшие состояние в браке
			в зарегистрированном браке	в незарегистрированном браке					
Мужчины, человек									
Всего	586920	377670	342972	34698	130932	35030	6628	21839	14821
в том числе в возрасте, лет:									
до 15	2	2	1	1	-	-	-	-	-
15-19	36603	439	259	180	35372	8	6	3	775
20-24	62230	13456	10758	2698	46467	570	198	16	1523
25-29	62230	34783	30769	4014	22278	2797	628	43	1701
30-34	55272	38475	34457	4018	9637	4533	895	89	1643
35-39	50822	37829	33704	4125	5419	4942	875	171	1586
40-44	47020	36568	32631	3937	3072	4883	820	328	1349
45-49	56170	44986	40584	4402	2947	5141	897	659	1540
50-54	58988	48167	44152	4015	2407	4774	960	1243	1437
55-59	49406	40777	37745	3032	1534	3516	596	1777	1206
60-64	37358	31032	29183	1849	840	2036	380	2215	855
65-69	17687	14280	13487	793	317	708	138	1883	361
70 и более	53132	36876	35242	1634	642	1122	235	13412	845
возраст не указан	-	-	-	-	-	-	-	-	-
На 1000 мужчин соответствующей возрастной группы									
Всего	1000	644	585	59	223	60	11	37	25
в возрасте, лет:									
до 15	1000	1000	500	500	-	-	-	-	-
15-19	1000	12	7	5	967	-	-	-	21
20-24	1000	216	173	43	747	9	3	-	25
25-29	1000	559	494	65	358	45	10	1	27
30-34	1000	696	623	73	174	82	16	2	30
35-39	1000	744	663	81	107	97	17	4	31
40-44	1000	778	694	84	65	104	17	7	29
45-49	1000	801	723	78	52	92	16	12	27
50-54	1000	817	749	68	41	81	16	21	24
55-59	1000	825	764	61	31	71	12	36	25
60-64	1000	831	781	50	22	55	10	59	23
65-69	1000	807	762	45	18	40	8	107	20
70 и более	1000	694	663	31	12	21	4	253	16
возраст не указан	1000	-	-	-	-	-	-	-	-

НАСЕЛЕНИЕ

Продолжение табл. 4.11

	Всего	в том числе							
		состоящие в браке	из них		никогда не состоявшие в браке	разведены официально	разошедшиеся	вдовы	не указавшие состояние в браке
			в зарегистрированном браке	в незарегистрированном браке					
Женщины, человек									
Всего	715245	379914	345246	34668	108782	66697	9178	133024	17650
в том числе в возрасте, лет:									
до 15	1	1	-	1	-	-	-	-	-
15-19	37804	2654	1819	835	34321	47	47	7	728
20-24	63819	26054	22003	4051	33786	1789	511	100	1579
25-29	61246	39962	35776	4186	13356	4785	951	319	1873
30-34	56195	39325	35073	4252	6473	6822	1019	694	1862
35-39	54158	38169	34128	4041	4026	7963	1041	1292	1667
40-44	51185	36068	32541	3527	2627	7890	935	2236	1429
45-49	62485	44151	40244	3907	2323	8910	1062	4349	1690
50-54	68559	46668	43103	3565	2174	9103	1033	7798	1783
55-59	60742	38314	35749	2565	1719	7296	848	11030	1535
60-64	49138	27199	25618	1581	1310	4982	566	13963	1118
65-69	29177	12641	11939	702	752	2209	307	12770	498
70 и более	120736	28708	27253	1455	5915	4901	858	78466	1888
возраст не указан	-	-	-	-	-	-	-	-	-
На 1000 женщин соответствующей возрастной группы									
Всего	1000	531	483	48	152	93	13	186	25
в возрасте, лет:									
до 15	1000	1000	-	1000	-	-	-	-	-
15-19	1000	70	48	22	908	1	1	-	20
20-24	1000	408	345	63	529	28	8	2	25
25-29	1000	652	584	68	218	78	16	5	31
30-34	1000	700	624	76	115	122	18	12	33
35-39	1000	705	630	75	74	147	19	24	31
40-44	1000	705	636	69	51	154	18	44	28
45-49	1000	706	644	62	37	143	17	70	27
50-54	1000	680	628	52	32	133	15	114	26
55-59	1000	631	589	42	28	120	14	182	25
60-64	1000	554	522	32	27	101	11	284	23
65-69	1000	433	409	24	26	76	10	438	17
70 и более	1000	238	226	12	49	40	7	650	16
возраст не указан	1000	-	-	-	-	-	-	-	-

¹⁾ Включая лиц до 16 лет, указавших состояние в браке.

НАСЕЛЕНИЕ

4.12. ЧИСЛО И РАЗМЕР ЧАСТНЫХ ДОМОХОЗЯЙСТВ

(по данным Всероссийской переписи населения 2010 г.)

	<i>Городские и сельские населенные пункты</i>	<i>Городские населенные пункты</i>	<i>Сельские населенные пункты</i>
Число частных домохозяйств	587333	393457	193876
Численность членов частных домохозяйств, человек	1520663	1002677	517986
Из общего числа частных домохозяйств - домохозяйства, состоящие:			
из 1 человека	149135	97078	52057
из 2 человека	164663	111988	52675
из 3 человека	134908	98650	36258
из 4 человека	86274	57277	28997
из 5 человек	33042	19043	13999
из 6 человек	12701	6526	6175
из 7 человек и более	6610	2895	3715
Средний размер домохозяйства, человек	2,6	2,5	2,7

ОЦЕНКА ЧИСЛЕННОСТИ НАСЕЛЕНИЯ

4.13. ЧИСЛЕННОСТЬ НАСЕЛЕНИЯ¹⁾

(оценка на 1 января соответствующего года)

Годы	Все население, тыс. человек	в том числе		В общей численности населения, процентов	
		городское население	сельское население	городское население	сельское население
1996	1467,6	944,2	523,4	64,3	35,7
2001	1507,0	982,2	524,8	65,2	34,8
2006	1511,7	992,0	519,7	65,6	34,4
2007	1514,1	996,6	517,5	65,8	34,2
2008	1520,1	1003,7	516,4	66,0	34,0
2009	1526,3	1004,4	521,9	65,8	34,2
2010	1531,8	1009,7	522,1	65,9	34,1
2011	1532,4	1013,9	518,5	66,2	33,8
2012	1536,1	1020,4	515,7	66,4	33,6

¹⁾ В этой и последующих таблицах раздела оценка численности населения 1 января 2006-2011 гг. приведена с учетом итогов ВПН-2010.

НАСЕЛЕНИЕ

4.14. ЧИСЛЕННОСТЬ МУЖЧИН И ЖЕНЩИН

(оценка на 1 января соответствующего года)

Годы	Все население, тыс. человек	в том числе		В общей численности населения, процентов	
		мужчины	женщины	мужчины	женщины
1996	1467,6	675,6	792,0	46,0	54,0
2001	1507,0	694,1	812,9	46,1	53,9
2006	1511,7	694,3	817,4	45,9	54,1
2007	1514,1	695,6	818,5	45,9	54,1
2008	1520,1	698,6	821,5	46,0	54,0
2009	1526,3	701,7	824,6	46,0	54,0
2010	1531,8	704,6	827,2	46,0	54,0
2011	1532,4	705,3	827,1	46,0	54,0

**4.15. РАСПРЕДЕЛЕНИЕ ЧИСЛЕННОСТИ МУЖЧИН И ЖЕНЩИН
ПО ВОЗРАСТНЫМ ГРУППАМ**

на 1 января 2011 г.

(человек)

	Все население		Городское население		Сельское население	
	мужчины	женщины	мужчины	женщины	мужчины	женщины
Всего	705242	827111	464208	549699	241034	277412
в том числе в возрасте, лет:						
0-4	41108	38724	27313	25760	13795	12964
5-9	35087	33439	23211	21952	11876	11487
10-14	34215	32255	21714	20519	12501	11736
15-19	44182	44705	30636	31185	13546	13520
20-24	61911	63555	42476	44998	19435	18557
25-29	62305	61591	44291	44645	18014	16946
30-34	55554	56260	39580	40783	15974	15477
35-39	51044	54300	34752	37652	16292	16648
40-44	46975	51046	30232	34479	16743	16567
45-49	55518	61894	35186	42223	20332	19671
50-54	59268	68806	38052	47904	21216	20902
55-59	49607	61104	32540	42229	17067	18875
60-64	38307	50401	24929	33856	13378	16545
65-69	17125	28239	10380	16994	6745	11245
70 и более	53036	120792	28916	64520	24120	56272
Из общей численности населения в возрасте:						
моложе						
трудоспособного	118505	112150	77465	73239	41040	38911
трудоспособном ¹⁾	478269	454425	322518	318861	155751	135564
старше						
трудоспособного	108468	260536	64225	157599	44243	102937

¹⁾ Мужчины 16-59 лет, женщины 16-54 лет.

НАСЕЛЕНИЕ

4.16. РАСПРЕДЕЛЕНИЕ НАСЕЛЕНИЯ ПО ВОЗРАСТНЫМ ГРУППАМ

(на 1 января; человек)

	1996	2001	2006	2007	2008	2009	2010	2011
Все население	1467562	1506976	1511715	1514153	1520102	1526258	1531781	1532353
в том числе в возрасте, лет:								
0-4	75122	61058	66183	68815	71666	74574	77610	79832
5-9	112290	79299	64013	62944	64044	65634	67719	68526
10-14	112241	120404	83939	80015	75635	72561	68659	66470
15-19	99137	118516	122715	116003	109117	101118	94783	88887
20-24	95861	104362	120969	125842	129667	129960	128838	125466
25-29	91189	101912	108157	109474	112785	117467	121777	123896
30-34	112655	95785	102675	104659	105466	107986	109668	111814
35-39	126067	117356	96893	96501	98696	100721	104170	105344
40-44	110989	130317	117667	111720	105839	101103	98350	98021
45-49	90284	113178	129518	130856	130987	128793	124392	117412
50-54	51576	92288	112377	115511	118316	122908	124855	128074
55-59	105566	52195	92284	98333	105164	108259	108437	110711
60-64	67298	103068	49969	47097	49889	60564	76369	88708
65-69	88329	61586	94187	92347	83445	69052	55227	45364
70 и более	128958	155652	150169	154036	159386	165558	170927	173828
Из общей численности - население в возрасте:								
моложе трудо- способного	320542	286070	236302	230973	229730	229517	230638	230655
трудоспособ- ном ¹⁾	803863	870987	930639	936002	940084	941908	938835	932694
старше трудо- способного	343157	349919	344774	347178	350288	354833	362308	369004
Городское население	944197	982160	992007	996579	1003653	1004347	1009738	1013907
в том числе в возрасте, лет:								
0-4	48180	39540	44042	45885	47742	49335	51291	53073
5-9	74919	50503	41052	40558	41622	42723	44307	45163
10-14	77845	79908	54387	51949	48885	46318	43527	42233
15-19	71059	86577	83344	78884	74640	69093	65294	61821
20-24	69091	76537	88313	90603	92409	91189	89736	87474
25-29	62076	72778	78791	79936	82311	85105	88082	88936
30-34	77799	64793	71731	73720	74873	76796	78198	80363
35-39	89911	80053	64907	65026	67101	68571	71297	72404
40-44	81433	91156	78963	74413	70188	66593	64619	64711
45-49	65309	81205	88534	88824	88524	86028	82429	77409
50-54	32775	64902	77912	79747	81255	83348	84238	85956

НАСЕЛЕНИЕ

Продолжение табл. 4.16

	1996	2001	2006	2007	2008	2009	2010	2011
55-59	61502	32419	62453	66704	71268	73140	73476	74769
60-64	34260	58728	30279	29624	32534	39814	50311	58785
65-69	41405	31094	53221	53015	47890	39914	32478	27374
70 и более	56633	71967	74078	77691	82411	86380	90455	93436
Из общей численности - население в возрасте:								
моложе трудоспособного	215597	187988	154166	151115	150519	149366	150082	150704
трудоспособном ¹⁾	562185	614128	645682	648118	650658	647799	645141	641379
старше трудоспособного	166415	180044	192159	197346	202476	207182	214515	221824
Сельское население	523365	524816	519708	517574	516449	521911	522043	518446
в том числе в возрасте, лет:								
0-4	26942	21518	22141	22930	23924	25239	26319	26759
5-9	37371	28796	22961	22386	22422	22911	23412	23363
10-14	34396	40496	29552	28066	26750	26243	25132	24237
15-19	28078	31939	39371	37119	34477	32025	29489	27066
20-24	26770	27825	32656	35239	37258	38771	39102	37992
25-29	29113	29134	29366	29538	30474	32362	33695	34960
30-34	34856	30992	30944	30939	30593	31190	31470	31451
35-39	36156	37303	31986	31475	31595	32150	32873	32940
40-44	29556	39161	38704	37307	35651	34510	33731	33310
45-49	24975	31973	40984	42032	42463	42765	41963	40003
50-54	18801	27386	34465	35764	37061	39560	40617	42118
55-59	44064	19776	29831	31629	33896	35119	34961	35942
60-64	33038	44340	19690	17473	17355	20750	26058	29923
65-69	46924	30492	40966	39332	35555	29138	22749	17990
70 и более	72325	83685	76091	76345	76975	79178	80472	80392
Из общей численности - население в возрасте:								
моложе трудоспособного	104945	98082	82136	79858	79211	80151	80556	79951
трудоспособном ¹⁾	241678	256859	284957	287884	289426	294109	293694	291315
старше трудоспособного	176742	169875	152615	149832	147812	147651	147793	147180

¹⁾ Мужчины 16-59 лет, женщины 16-54 лет.

НАСЕЛЕНИЕ

**4.17. ЧИСЛО ЖЕНЩИН НА 1000 МУЖЧИН СООТВЕТСТВУЮЩЕЙ
ВОЗРАСТНОЙ ГРУППЫ**

(на 1 января)

	1996	2001	2006	2007	2008	2009	2010	2011
Все население	1172	1171	1177	1177	1176	1175	1174	1173
из него в возрасте, лет:								
0-4	959	946	951	941	940	945	943	942
5-9	964	958	945	951	954	946	944	953
10-14	969	964	976	962	953	948	951	943
15-19	992	1030	998	1015	1022	1029	1031	1012
20-24	1052	1017	1016	1004	1005	1009	1012	1027
25-29	1036	1037	1012	1007	995	992	986	989
30-34	1008	1044	1049	1047	1057	1043	1030	1013
35-39	1026	1045	1066	1066	1055	1057	1061	1064
40-44	1012	1056	1084	1090	1096	1100	1097	1087
45-49	1025	1059	1109	1110	1107	1107	1107	1115
50-54	1201	1098	1140	1149	1155	1155	1161	1161
55-59	1246	1311	1206	1203	1210	1228	1229	1232
60-64	1281	1371	1454	1404	1372	1338	1331	1316
65-69	1654	1454	1584	1621	1644	1662	1659	1649
70 и более	3223	2617	2430	2370	2320	2295	2281	2278
Городское население	1138	1157	1181	1182	1183	1184	1184	1184
из него в возрасте, лет:								
0-4	946	947	951	936	934	943	942	943
5-9	961	947	948	960	955	947	947	946
10-14	974	969	979	965	953	949	950	945
15-19	1017	1058	1015	1035	1043	1044	1043	1018
20-24	1061	1045	1033	1019	1023	1028	1038	1059
25-29	1034	1042	1033	1025	1011	1007	1002	1008
30-34	1064	1059	1065	1062	1077	1062	1045	1030
35-39	1101	1110	1116	1107	1084	1086	1088	1083
40-44	1068	1143	1167	1172	1177	1169	1155	1140
45-49	1047	1118	1208	1209	1200	1197	1195	1200
50-54	1190	1122	1206	1222	1241	1246	1259	1259
55-59	1246	1289	1241	1247	1253	1281	1282	1298
60-64	1273	1378	1446	1407	1393	1361	1366	1358
65-69	1576	1458	1604	1645	1672	1679	1660	1637
70 и более	2847	2422	2323	2275	2232	2228	2231	2231
Сельское население	1237	1199	1172	1166	1163	1160	1156	1151
из него в возрасте, лет:								
0-4	983	942	952	951	954	947	946	940
5-9	971	978	940	937	952	945	939	967
10-14	960	954	972	957	953	947	953	939
15-19	932	955	963	974	980	996	1006	998
20-24	1030	945	969	967	962	965	956	955
25-29	1040	1025	960	958	953	953	944	941
30-34	892	1015	1012	1014	1011	999	995	969
35-39	862	918	973	985	997	999	1005	1022
40-44	873	879	934	943	954	980	994	989
45-49	971	925	924	928	938	947	953	967
50-54	1222	1044	1005	1003	989	986	982	985
55-59	1247	1349	1136	1116	1123	1124	1126	1106
60-64	1289	1362	1467	1398	1332	1295	1265	1237
65-69	1726	1450	1559	1590	1608	1638	1657	1667
70 и более	3573	2805	2542	2472	2421	2371	2339	2333

ПОКАЗАТЕЛИ ЕСТЕСТВЕННОГО ДВИЖЕНИЯ НАСЕЛЕНИЯ

4.18. РОЖДАЕМОСТЬ, СМЕРТНОСТЬ И ЕСТЕСТВЕННЫЙ ПРИРОСТ НАСЕЛЕНИЯ

Годы	Всего, человек			На 1000 человек населения ¹⁾		
	родившихся	умерших	естествен- ный при- рост ²⁾	родившихся	умерших	естествен- ный при- рост ²⁾
Все население						
1970	15525	11865	3660	12,3	9,4	2,9
1980	18872	16552	2320	14,4	12,7	1,7
1990	18035	17910	125	12,9	12,9	0,0
1995	13696	21642	-7946	9,4	14,8	-5,4
2000	12101	23291	-11190	8,0	15,5	-7,5
2005	13486	24168	-10682	8,9	16,0	-7,1
2006	14382	23082	-8700	9,5	15,3	-5,8
2007	15676	22417	-6741	10,3	14,8	-4,5
2008	16790	22422	-5632	11,0	14,7	-3,7
2009	16845	22011	-5166	11,0	14,4	-3,4
2010	16635	22027	-5392	10,9	14,4	-3,5
2011	16980	21610	-4630	11,1	14,1	-3,0
Городское население						
1970	6710	3425	3285	14,9	7,6	7,3
1980	12690	6566	6124	17,8	9,2	8,6
1990	11953	8322	3631	13,5	9,4	4,1
1995	8746	10810	-2064	9,3	11,5	-2,2
2000	7960	12150	-4190	8,1	12,4	-4,3
2005	9044	12968	-3924	9,1	13,1	-4,0
2006	9624	12571	-2947	9,7	12,6	-2,9
2007	10464	12199	-1735	10,5	12,2	-1,7
2008	11152	12284	-1132	11,1	12,2	-1,1
2009	11215	12102	-887	11,1	12,0	-0,9
2010	11075	12310	-1235	10,9	12,2	-1,3
2011	11448	12183	-735	11,3	12,0	-0,7
Сельское население						
1970	8815	8440	375	10,9	10,4	0,5
1980	6182	9986	-3804	10,4	16,8	-6,4
1990	6082	9588	-3506	12,0	18,9	-6,9
1995	4950	10832	-5882	9,5	20,7	-11,2
2000	4141	11141	-7000	7,9	21,2	-13,3
2005	4442	11200	-6758	8,5	21,5	-13,0
2006	4758	10511	-5753	9,2	20,3	-11,1
2007	5212	10218	-5006	10,1	19,8	-9,7
2008	5638	10138	-4500	10,9	19,6	-8,7
2009	5630	9909	-4279	10,8	19,1	-8,3
2010	5560	9717	-4157	10,7	18,7	-8,0
2011	5532	9427	-3895	10,7	18,2	-7,5

¹⁾ За 2005-2010 гг. показатели рассчитаны с использованием численности населения с учетом итогов ВПН-2010.

²⁾ Знак (-) означает естественную убыль населения.

НАСЕЛЕНИЕ

4.19. ЧИСЛО РОДИВШИХСЯ ПО ВОЗРАСТУ МАТЕРИ

Годы	Всего родившихся, человек	в том числе у матерей в возрасте, лет							не указан
		15-19	20-24	25-29	30-34	35-39	40-44	45-49	
Все население									
1990	18035	2887	6975	4815	2420	795	140	3	-
1995	13696	2796	5822	2868	1496	591	114	3	6
2000	12101	1973	5135	3016	1298	549	123	4	3
2005	13486	1787	5404	3667	1901	593	119	5	10
2006	14382	1802	5763	3975	2047	663	121	5	6
2007	15676	1690	5928	4441	2589	849	158	11	10
2008	16790	1597	5941	5074	2958	1023	186	7	4
2009	16845	1356	5841	5305	3060	1110	162	9	2
2010	16635	1156	5385	5441	3180	1261	193	8	11
2011	16980	931	5233	5766	3438	1385	217	8	2
Городское население									
1990	11953	1760	4482	3315	1766	540	88	2	-
1995	8746	1723	3723	1814	996	409	74	3	4
2000	7960	1174	3460	2035	860	355	71	2	3
2005	9044	1012	3555	2666	1331	396	72	4	8
2006	9624	1021	3778	2842	1451	451	75	2	4
2007	10464	940	3851	3129	1845	585	101	6	7
2008	11152	831	3834	3557	2120	690	113	4	3
2009	11215	689	3647	3784	2218	767	103	5	2
2010	11075	590	3357	3800	2317	872	125	5	9
2011	11448	489	3186	4116	2511	992	146	6	2
Сельское население									
1990	6082	1127	2493	1500	654	255	52	1	-
1995	4950	1073	2099	1054	500	182	40	-	2
2000	4141	799	1675	981	438	194	52	2	-
2005	4442	775	1849	1001	570	197	47	1	2
2006	4758	781	1985	1133	596	212	46	3	2
2007	5212	750	2077	1312	744	264	57	5	3
2008	5638	766	2107	1517	838	333	73	3	1
2009	5630	667	2194	1521	842	343	59	4	-
2010	5560	566	2028	1641	863	389	68	3	2
2011	5532	442	2047	1650	927	393	71	2	-

4.20. ЧИСЛО РОДИВШИХСЯ У ЖЕНЩИН, НЕ СОСТОЯВШИХ В ЗАРЕГИСТРИРОВАННОМ БРАКЕ

Годы	Человек			В процентах от общего числа родившихся		
	все население	городское население	сельское население	все население	городское население	сельское население
1995	1919	1167	752	14,0	13,3	15,2
2000	2285	1435	850	18,9	18,0	20,5
2005	2799	1696	1103	20,8	18,8	24,8
2006	2980	1804	1176	20,7	18,7	24,7
2007	3006	1766	1240	19,2	16,9	23,8
2008	3118	1823	1295	18,6	16,3	23,0
2009	3066	1864	1202	18,2	16,6	21,3
2010	2888	1730	1158	17,4	15,6	20,8
2011	2861	1710	1151	16,8	14,9	20,8

НАСЕЛЕНИЕ

4.21. СМЕРТНОСТЬ ПО ОСНОВНЫМ КЛАССАМ ПРИЧИН СМЕРТИ

	1995	2000	2005	2006	2007	2008	2009	2010	2011
Человек									
Умершие от всех причин	21642	23291	24168	23082	22417	22422	22011	22027	21610
из них:									
от болезней системы кровообращения	12841	14670	16595	15874	15455	15259	14371	14922	14878
от новообразований	2764	2884	2867	2823	2899	2989	3040	3055	3028
от внешних причин смерти	2437	2456	2111	1962	1784	1810	1686	1551	1513
из них:									
от случайных отравлений алкоголем	410	329	229	222	126	143	162	101	118
от всех видов транспортных несчастных случаев	320	338	421	432	405	362	307	307	346
от самоубийств	383	441	353	323	317	320	287	266	276
от убийств	209	268	182	149	130	128	120	96	103
от болезней органов дыхания	899	815	602	514	511	452	506	476	602
от болезней органов пищеварения	478	491	652	659	550	628	661	611	630
от некоторых инфекционных и паразитарных болезней	150	196	172	147	110	107	88	81	60
На 100 000 человек населения¹⁾									
Умершие от всех причин	1481,1	1548,3	1598,7	1525,6	1477,6	1472,1	1439,6	1437,7	1408,5
из них:									
от болезней системы кровообращения	878,8	975,2	1097,8	1049,2	1018,7	1001,8	939,9	974,0	969,7
от новообразований	189,2	191,7	189,7	186,6	191,1	196,2	198,8	199,4	197,4
от внешних причин смерти	166,8	163,3	139,6	129,7	117,6	118,8	110,3	101,2	98,6
из них:									
от случайных отравлений алкоголем	28,1	21,9	15,1	14,7	8,3	9,4	10,6	6,6	7,7
от всех видов транспортных несчастных случаев	21,9	22,5	27,8	28,6	26,7	23,8	20,1	20,0	22,6
от самоубийств	26,2	29,3	23,4	28,6	20,9	21,0	18,5	17,4	18,0
от убийств	14,3	17,8	12,0	21,3	8,6	8,4	7,8	6,3	6,7
от болезней органов дыхания	61,5	54,2	39,8	34,0	33,7	29,7	33,1	31,1	39,2
от болезней органов пищеварения	32,7	32,6	43,1	43,6	36,3	41,2	43,2	39,9	41,1
от некоторых инфекционных и паразитарных болезней	10,3	13,0	11,4	9,7	7,3	7,0	5,8	5,3	3,9

¹⁾ За 2005-2010 гг. показатели рассчитаны с использованием численности населения с учетом итогов ВПН-2010.

НАСЕЛЕНИЕ

4.22. МЛАДЕНЧЕСКАЯ СМЕРТНОСТЬ

Годы	Умершие в возрасте до 1 года, человек			Умершие в возрасте до 1 года на 1000 родившихся живыми		
	всего	мальчики	девочки	всего	мальчики	девочки
1970	227	129	98	14,6	16,2	13,0
1980	332	206	126	17,6	21,3	13,7
1990	312	181	131	17,1	19,4	14,6
1995	203	125	78	14,7	17,7	11,5
2000	157	87	70	13,1	13,8	12,1
2005	118	81	37	8,7	11,7	5,6
2006	123	77	46	8,6	10,3	6,7
2007	76	43	33	4,9	5,3	4,4
2008	106	60	46	6,4	7,0	5,6
2009	87	52	35	5,2	6,0	4,3
2010	85	44	41	5,1	5,1	5,1
2011	85	51	34	5,0	5,8	4,2

4.23. МЛАДЕНЧЕСКАЯ СМЕРТНОСТЬ ПО ОСНОВНЫМ КЛАССАМ ПРИЧИН СМЕРТИ

	1995	2000	2005	2006	2007	2008	2009	2010	2011
Человек									
Умершие в возрасте до 1 года от всех причин	203	157	118	123	76	106	87	85	85
из них:									
от некоторых инфекционных и паразитарных болезней	13	7	3	5	3	7	2	6	4
от болезней органов дыхания	18	8	8	6	4	2	1	1	5
от болезней органов пищеварения	3	-	-	1	-	-	-	2	-
от врожденных аномалий (пороков развития), деформаций и хромосомных нарушений	58	54	32	27	31	29	24	19	23
от отдельных состояний, возникающих в перинатальном периоде	90	70	65	64	18	49	43	35	39
от внешних причин смерти	9	7	3	6	2	3	3	3	1
На 10 000 родившихся живыми									
Умершие в возрасте до 1 года от всех причин	147,4	131,0	87,3	86,1	49,5	63,6	51,6	51,0	50,1
из них:									
от некоторых инфекционных и паразитарных болезней	9,4	5,8	2,2	3,5	2,0	4,2	1,2	3,6	2,4
от болезней органов дыхания	13,1	6,7	5,9	4,2	2,6	1,2	0,6	0,6	3,0
от болезней органов пищеварения	2,2	-	-	0,7	-	-	-	1,2	-
от врожденных аномалий (пороков развития), деформаций и хромосомных нарушений	42,1	45,0	23,7	18,9	20,2	17,4	14,2	11,4	13,6
от отдельных состояний, возникающих в перинатальном периоде	65,4	58,4	48,1	44,8	11,7	29,4	25,5	21,0	23,0
от внешних причин смерти	6,5	5,8	2,2	4,2	1,3	1,8	1,8	1,8	0,6

БРАКИ И РАЗВОДЫ**4.24. БРАКИ И РАЗВОДЫ**

Годы	Число браков	Число разводов	На 1000 человек населения ¹⁾	
			браков	разводов
1970	10148	2407	8,1	1,9
1980	12389	4604	9,5	3,5
1990	11925	5176	8,6	3,7
1995	11879	7300	8,1	5,0
2000	9016	6853	6,0	4,6
2005	12071	6070	8,0	4,0
2006	12419	5944	8,2	3,9
2007	14899	6550	9,8	4,3
2008	12375	6641	8,1	4,4
2009	12917	6765	8,4	4,4
2010	12977	6612	8,5	4,3
2011	14964	6978	9,8	4,5

¹⁾ За 2005-2010 гг. показатели рассчитаны с использованием численности населения с учетом итогов ВПН-2010.

4.25. БРАКИ ПО ВОЗРАСТАМ ЖЕНИХА И НЕВЕСТЫ

Годы	Всего браков	По возрасту жениха, лет					По возрасту невесты, лет				
		до 18	18-24	25-34	35 и более	не указан	до 18	18-24	25-34	35 и более	не указан
1990	11925	139	6830	3239	1717	-	904	7294	2223	1504	-
1995	11879	115	6642	3075	2046	1	915	7241	1978	1745	-
2000	9016	45	4688	2602	1681	-	465	5452	1750	1349	-
2005	12071	27	5255	4733	2056	-	339	7207	3005	1520	-
2006	12419	28	5458	4866	2067	-	313	7417	3264	1425	-
2007	14899	27	6106	6093	2673	-	338	8458	4231	1872	-
2008	12375	26	4817	5054	2478	-	242	6716	3582	1835	-
2009	12917	21	4693	5500	2703	-	215	6846	3945	1911	-
2010	12977	16	4562	5801	2598	-	156	6661	4274	1886	-
2011	14964	13	4829	7020	3101	1	143	7292	5311	2215	3

МИГРАЦИЯ**4.26. ОБЩИЕ ИТОГИ МИГРАЦИИ НАСЕЛЕНИЯ**

(человек)

	2000	2005	2006	2007	2008	2009	2010	2011
Миграция - всего								
прибывшие	46836	34058	34146	33939	31384	28987	26186	40661
выбывшие	30369	23925	23743	21681	20211	19082	20211	32311
миграционный прирост	16467	10133	10403	12258	11173	9905	5975	8350
из нее:								
в пределах России								
прибывшие	36772	28708	29272	26110	24034	22052	22675	36651
выбывшие	28354	22858	22758	20917	19639	18661	19816	31989
миграционный прирост	8418	5850	6514	5193	4395	3391	2859	4662
в том числе:								
внутрирегиональная								
прибывшие	20694	15787	15730	13702	11859	11955	11684	19923
выбывшие	20694	15787	15730	13702	11859	11955	11684	19923
миграционный прирост	-	-	-	-	-	-	-	-
межрегиональная								
прибывшие	16078	12921	13542	12408	12175	10097	10991	16728
выбывшие	7660	7071	7028	7215	7780	6706	8132	12066
миграционный прирост	8418	5850	6514	5193	4395	3391	2859	4662
международная миграция								
прибывшие	10064	5350	4874	7829	7350	6935	3511	4010
выбывшие	2015	1067	985	764	572	421	395	322
миграционный прирост	8049	4283	3889	7065	6778	6514	3116	3688
в том числе:								
со странами СНГ								
прибывшие	9825	5236	4735	7629	7190	6765	3335	3806
выбывшие	1750	832	851	644	470	338	321	247
миграционный прирост	8075	4404	3884	6985	6720	6427	3014	3559
со странами дальнего зарубежья								
прибывшие	239	114	139	200	160	170	176	204
выбывшие	265	235	134	120	102	83	74	75
миграционный прирост ¹⁾	-26	-121	5	80	58	87	102	129

¹⁾ Знак (-) означает миграционную убыль населения.

НАСЕЛЕНИЕ

4.27. МЕЖДУНАРОДНАЯ МИГРАЦИЯ

(человек)

	2000	2005	2006	2007	2008	2009	2010	2011
Прибыло в область - всего	10064	5350	4874	7829	7350	6935	3511	4010
в том числе:								
из стран СНГ	9825	5236	4735	7629	7190	6765	3335	3806
Азербайджан	123	56	46	153	172	158	63	91
Армения	132	70	134	283	375	359	162	237
Беларусь	94	78	72	73	71	42	40	43
Казахстан	3767	1490	1118	1340	1413	1107	691	404
Кыргызстан	501	609	618	560	687	642	482	341
Республика Молдова	399	226	237	510	421	455	244	367
Таджикистан	98	107	114	147	109	88	87	97
Туркменистан	119	104	93	137	117	101	31	50
Узбекистан	942	719	696	861	707	676	294	401
Украина	3650	1777	1607	3565	3118	3137	1241	1775
из стран дальнего зарубежья	239	114	139	200	160	170	176	204
Германия	7	23	31	37	36	24	36	31
Грузия	115	55	50	56	49	61	35	37
Израиль	8	4	6	23	11	18	9	17
Латвия	19	4	12	16	8	7	8	10
Литва	13	3	1	11	7	5	11	13
США	1	-	1	7	3	4	9	15
Эстония	16	4	2	5	1	5	5	4
другие страны	60	21	36	45	45	46	63	77
Выбыло из области - всего	2015	1067	985	764	572	421	395	322
в том числе:								
в страны СНГ	1750	832	851	644	470	338	321	247
Азербайджан	33	7	3	6	1	4	2	-
Армения	5	11	15	2	3	1	1	6
Беларусь	96	53	55	53	28	12	21	12
Казахстан	184	122	117	79	57	86	68	37
Кыргызстан	44	7	13	14	8	29	16	16
Республика Молдова	29	11	11	18	11	5	8	4
Таджикистан	8	6	8	4	-	2	1	-
Туркменистан	9	3	-	1	1	1	-	3
Узбекистан	42	7	8	4	-	2	3	3
Украина	1300	605	621	463	361	196	201	166
в страны дальнего зарубежья	265	235	134	120	102	83	74	75
Германия	114	130	54	50	42	31	24	14
Грузия	16	5	5	3	-	6	4	-
Израиль	24	26	11	7	3	3	6	4
Латвия	1	6	2	4	1	3	-	-
Литва	2	2	4	7	3	-	2	1
США	17	17	7	7	4	9	13	8
Эстония	3	6	2	1	3	1	1	-
другие страны	88	43	49	41	46	30	24	48

НАСЕЛЕНИЕ

4.28. ЧИСЛЕННОСТЬ ВЫНУЖДЕННЫХ ПЕРЕСЕЛЕНЦЕВ И БЕЖЕНЦЕВ¹⁾

(человек)

	2000	2005	2006	2007	2008	2009	2010	2011	Всего с начала регистрации (на 1 января 2012) ²⁾	в том числе	
										вынужденные переселенцы (с 1 июля 1992)	беженцы (с 20 марта 1993)
Всего	3143	7	12	2	13	5	4	15	2171	2165	6
из них ранее постоянно проживали на территории:											
Азербайджана	29	-	-	-	-	-	-	-	41	41	-
Армении	1	-	-	-	-	-	-	2	2	2	-
Афганистана	-	-	-	-	-	-	4	1	6	-	6
Грузии	25	-	-	-	-	-	-	4	57	57	-
Казахстана	2200	3	7	-	7	-	-	-	1324	1324	-
Кыргыстана	93	2	-	-	-	5	-	-	113	113	-
Латвии	-	-	-	-	-	-	-	1	1	1	-
Республики Молдова	62	-	-	1	-	-	-	-	35	35	-
России	147	-	-	1	1	-	-	6	80	80	-
Таджикистана	82	-	2	-	1	-	-	-	96	96	-
Туркменистана	10	-	-	-	-	-	-	-	8	8	-
Узбекистана	487	2	3	-	4	-	-	-	402	402	-
Эстонии	7	-	-	-	-	-	-	1	6	6	-

¹⁾ Граждане Российской Федерации и иностранные граждане, получившие соответствующий официальный статус в территориальных органах Федеральной миграционной службы.

²⁾ Без снятых с учета.

Методологические пояснения

Первоисточником получения сведений о населении являются переписи населения.

Перепись населения - процесс сбора демографических, экономических и социальных данных, характеризующих каждого жителя страны или территории по состоянию на определенный момент времени.

Последняя Всероссийская перепись населения проведена в 2010 году по состоянию на 0 часов 14 октября.

Оценка численности населения - примерное определение числа жителей на территории страны или ее части; производится на основании итогов последней переписи населения, к которым ежегодно прибавляются числа родившихся и прибывших на данную территорию и вычитаются числа умерших и выбывших с данной территории.

НАСЕЛЕНИЕ

Текущие оценки численности населения на 1 января рассчитываются на основании итогов последней переписи населения, к которым ежегодно прибавляются числа родившихся и прибывших на данную территорию и из которых вычитаются числа умерших и выбывших с данной территории. Текущие оценки численности уточняются на основании итогов очередной переписи населения.

Оценки общей численности и возрастно-полового состава населения за 2006-2010 гг. приведены с учетом пересчетов от итогов Всероссийской переписи населения 2010 года и отличаются от ранее опубликованных данных за указанные годы.

В разделе также размещены, пересчитанные на среднегодовую численность населения с учетом итогов Всероссийской переписи населения 2010 года, относительные показатели за 2005-2010 гг.

Среднегодовая численность населения - средняя арифметическая из численностей на начало и конец соответствующего периода.

Естественное движение населения - обобщенное название совокупности рождений и смертей, изменяющих численность населения так называемым естественным путем. К естественному движению населения относятся также браки и разводы; хотя они не меняют численности населения непосредственно, но учитываются в том же порядке, что рождения и смерти.

Сведения **о рождениях, смертях, браках и разводах** получены на основании данных, содержащихся в записях актов о рождении, смерти, заключении брака и расторжении брака, составляемых органами записи актов гражданского состояния. В число родившихся включены только родившиеся живыми. Данные о браках и разводах охватывают только случаи заключения и расторжения брака, зарегистрированные в органах ЗАГС.

Минимальный возраст вступления в брак в Российской Федерации установлен законом - 18 лет для мужчин и для женщин. В отдельных случаях, по решению местных органов власти, он может быть снижен, но не более чем на 2 года.

Общие показатели **естественного движения населения** используются, как правило, для оценки текущих изменений в развитии населения в целом, например, как составляющие при расчете его численности.

Естественный прирост населения - абсолютная величина разности между числом родившихся и умерших за определенный промежуток времени. Его величина может быть как положительной, так и отрицательной.

Коэффициенты рождаемости и смертности общие - отношение соответственно числа родившихся (живыми) и числа умерших в течение календарного года к среднегодовой численности населения. Исчисляются в промилле (на 1000 человек населения).

Коэффициент естественного прироста - разность общих коэффициентов рождаемости и смертности.

Коэффициенты брачности и разводимости общие - отношение числа зарегистрированных в течение календарного года браков и разводов к среднегодовой численности населения. Исчисляются в промилле (на 1000 человек населения).

Коэффициент младенческой смертности исчисляется как сумма двух составляющих, первая из которых - отношение числа умерших в возрасте до одного года из родившихся в том году, для которого вычисляется коэффициент, к общему числу родившихся в том же году, а вторая - отношение числа умерших в возрасте до одного года из родившихся в предыдущем году к общему числу родившихся в предыдущем году. Исчисляется в промилле (на 1000 родившихся живыми).

Источником информации о **причинах смерти** являются записи в медицинских свидетельствах о смерти, составляемых врачом относительно заболевания, внешних причин смерти - несчастного случая, убийства, самоубийства и другого внешнего воздействия (повреждения в результате действий, предусмотренных законом, повреждения без уточнения их случайного или преднамеренного характера, повреждения в результате военных действий), послуживших причиной смерти.

НАСЕЛЕНИЕ

Такие записи служат основанием для указания причины смерти в записях актов о смерти.

Разработка записей актов на умерших по причинам смерти до 1999 г. производилась применительно к Краткой номенклатуре причин смерти (1981 г.), основанной на Международной статистической классификации болезней, травм и причин смерти (IX пересмотр Всемирной организации здравоохранения 1975 г.), с 1999 г. - по Краткой номенклатуре причин смерти 1997 г., основанной на Международной статистической классификации болезней и проблем, связанных со здоровьем (X пересмотр Всемирной организации здравоохранения 1989 г.).

Коэффициенты смертности по причинам смерти - отношение числа умерших от указанных причин смерти к среднегодовой численности населения по текущей оценке. В отличие от общих коэффициентов смертности они рассчитаны не на 1000 человек, а на 100 000 человек населения.

Данные о **миграции** получены в результате разработки поступающих от правления Федеральной миграционной службы РФ по Белгородской области первичных документов статистического учета прибытия и убытия, которые составляются при регистрации или снятии с регистрационного учета населения по месту жительства и при регистрации по месту пребывания на срок 9 месяцев и более. Снятие с регистрационного учета осуществляется автоматически в процессе электронной обработки данных о миграции населения при перемещениях в пределах Российской Федерации, а также по истечении срока пребывания у мигрантов независимо от места прежнего жительства.

Лица, зарегистрированные по месту пребывания на срок 9 месяцев и более, а также лица, снятые с регистрационного учета по месту пребывания в связи с окончанием срока пребывания, включены в статистический учет долгосрочной миграции с 2011 года

Информация о **вынужденных переселенцах и беженцах** публикуется по данным Федеральной миграционной службы. Численность вынужденных переселенцев и беженцев за год равна числу лиц, получивших в течение года в территориальных органах Федеральной миграционной службы соответствующий официальный статус, к которому прибавляется число имеющих статус и прибывших из других районов страны и вычитается число снятых с учета из получивших статус в течение данного года. Число вынужденных переселенцев и беженцев с начала регистрации равно сумме соответствующих чисел за 1992-2011 гг., из которых вычитается число снятых с учета из получивших статус в предыдущие годы.

Беженец - лицо, которое не является гражданином Российской Федерации и которое в силу вполне обоснованных опасений стать жертвой преследований по признаку расы, вероисповедания, гражданства, национальности, принадлежности к определенной социальной группе или политических убеждений находится вне страны своей гражданской принадлежности и не может пользоваться защитой этой страны или не желает пользоваться такой защитой вследствие таких опасений; или, не имея определенного гражданства и находясь вне страны своего прежнего обычного местожительства в результате подобных событий, не может или не желает вернуться в нее вследствие таких опасений (Федеральный закон Российской Федерации от 28 июня 1997 г. № 95-ФЗ "О внесении изменений и дополнений в Закон Российской Федерации "О беженцах").

Вынужденный переселенец - гражданин Российской Федерации, покинувший место жительства вследствие совершенного в отношении его или членов его семьи насилия или преследования в иных формах либо вследствие реальной опасности подвергнуться преследованию по признаку расовой или национальной принадлежности, вероисповедания, языка, а также по признаку принадлежности к определенной социальной группе или политических убеждений, ставших поводами для проведения враждебных кампаний в отношении конкретного лица или группы лиц, массовых нарушений общественного порядка (Федеральный закон Российской Федерации от 28 декабря 1995 г. № 202-ФЗ "О внесении изменений и дополнений в Закон Российской Федерации "О вынужденных переселенцах").

ТРУД

Занятость и безработица

***Прием и выбытие
работников, использование
рабочего времени***

***Условия труда,
производственный
травматизм***

ЗАНЯТОСТЬ И БЕЗРАБОТИЦА.....71

5.1. Численность экономически активного населения, занятых и безработных	71
5.2. Уровень экономической активности населения, уровень занятости и уровень безработицы	72
5.3. Среднегодовая численность занятых в экономике по формам собственности	72
5.4. Среднегодовая численность занятых в экономике по видам экономической деятельности	73
5.5. Численность мужчин и женщин, занятых в экономике, по видам экономической деятельности	75
5.6. Численность занятых в экономике по полу и занятиям	77
5.7. Распределение численности занятых в экономике по возрастным группам	80
5.8. Распределение численности занятых в экономике по уровню образования	81
5.9. Распределение численности занятых в экономике по видам экономической деятельности и уровню образования в 2011 г.	83
5.10. Численность граждан стран СНГ, осуществлявших трудовую деятельность в Белгородской области в 1995-2010 гг.	84
5.11. Численность иностранных граждан, осуществлявших трудовую деятельность в Белгородской области в 2011 г.	84
5.12. Распределение численности безработных по возрастным группам	85
5.13. Распределение численности безработных по уровню образования	86
5.14. Распределение численности безработных по обстоятельствам незанятости	87
5.15. Распределение численности безработных по способам поиска работы	88
5.16. Распределение численности безработных по продолжительности поиска работы	89
5.17. Распределение численности безработных по профессиональной принадлежности к занятиям	90
5.18. Средняя продолжительность поиска работы безработными по возрастным группам	93
5.19. Трудоустройство граждан государственными учреждениями службы занятости населения	94
5.20. Численность не занятых трудовой деятельностью граждан, состоящих на учете в государственных учреждениях службы занятости населения	95

ПРИЕМ И ВЫБЫТИЕ РАБОТНИКОВ, ИСПОЛЬЗОВАНИЕ РАБОЧЕГО ВРЕМЕНИ.....96

5.21. Прием и выбытие работников по видам экономической деятельности	96
5.22. Численность работников организаций, работавших неполное рабочее время, по видам экономической деятельности	98

УСЛОВИЯ ТРУДА, ПРОИЗВОДСТВЕННЫЙ ТРАВМАТИЗМ.....99

5.23. Удельный вес численности работников, занятых во вредных и опасных условиях труда, по видам воздействующих производственных факторов	99
5.24. Удельный вес численности работников, занятых во вредных и опасных условиях труда, в организациях по формам собственности	101
5.25. Удельный вес численности мужчин и женщин, занятых во вредных и опасных условиях труда	102
5.26. Удельный вес численности работников, имеющих право на компенсации за работу во вредных и опасных условиях труда	104
5.27. Травматизм на производстве	105
5.28. Численность пострадавших на производстве по видам экономической деятельности	105
Методологические пояснения	107

ЗАНЯТОСТЬ И БЕЗРАБОТИЦА

5.1. ЧИСЛЕННОСТЬ ЭКОНОМИЧЕСКИ АКТИВНОГО НАСЕЛЕНИЯ, ЗАНЯТЫХ И БЕЗРАБОТНЫХ

(тысяч человек)

	1995	2000	2005	2006	2007	2008	2009	2010	2011
Численность экономически активного населения¹⁾ - всего	664,4	740,6	713,8	752,0	735,3	759,2	793,0	779,9	771,3
мужчины	351,4	379,7	370,1	374,2	373,2	390,9	403,9	403,0	396,7
женщины	313,0	360,9	343,7	377,8	362,1	368,3	389,1	376,9	374,6
в том числе:									
занятые в экономике - всего	623,5	695,7	671,3	709,9	704,7	728,2	754,9	739,1	737,3
мужчины	330,4	353,1	350,7	352,9	358,2	376,1	377,6	379,8	377,2
женщины	293,1	342,6	320,6	357,0	346,5	352,1	377,3	359,3	360,1
безработные - всего	40,9	44,9	42,5	42,1	30,6	31,0	38,1	40,8	34,0
мужчины	21,0	26,6	19,4	21,3	15,0	14,8	26,3	23,2	19,5
женщины	19,9	18,3	23,1	20,8	15,6	16,2	11,8	17,6	14,5
Численность безработных, зарегистрированных в государственных учреждениях службы занятости населения (на конец года) ²⁾ - всего	7,0	5,3	10,4	10,7	8,2	10,2	14,0	11,3	10,2
мужчины	1,2	1,1	2,5	2,0	1,9	3,4	5,9	4,4	3,7
женщины	5,8	4,2	7,9	8,7	6,3	6,8	8,1	6,9	6,5
Из них безработные, которым назначено пособие по безработице - всего	6,1	4,8	9,3	10,0	6,9	8,8	11,7	10,3	9,2
мужчины	1,0	1,0	2,2	1,9	1,9	3,0	4,6	4,1	3,4
женщины	5,1	3,8	7,1	8,1	5,0	5,8	7,1	6,2	5,8

¹⁾ По материалам выборочного обследования населения по проблемам занятости, в среднем за год.

²⁾ По данным управления по труду и занятости населения Белгородской области.

5.2. УРОВЕНЬ ЭКОНОМИЧЕСКОЙ АКТИВНОСТИ НАСЕЛЕНИЯ, УРОВЕНЬ ЗАНЯТОСТИ И УРОВЕНЬ БЕЗРАБОТИЦЫ¹⁾

(в процентах)

	1995	2000	2005	2006	2007	2008	2009	2010	2011
Уровень экономической активности населения - всего	62,6	65,7	61,0	63,9	62,1	63,6	66,1	64,9	64,2
мужчины	70,8	71,6	67,5	68,0	67,5	70,2	72,3	72,0	70,9
женщины	55,4	60,3	55,2	60,3	57,3	57,8	60,7	58,7	58,4
Уровень занятости населения - всего	58,7	61,7	57,3	60,3	59,5	61,0	62,9	61,5	61,4
мужчины	66,6	66,6	64,0	64,1	64,7	67,6	67,6	67,9	67,4
женщины	51,9	57,3	51,5	56,9	54,9	55,3	58,9	56,0	56,1
Уровень безработицы - всего	6,2	6,1	6,0	5,6	4,2	4,1	4,8	5,2	4,4
мужчины	6,0	7,0	5,2	5,7	4,0	3,8	6,5	5,8	4,9
женщины	6,3	5,1	6,7	5,5	4,3	4,4	3,0	4,7	3,9
Уровень зарегистрированной безработицы (на конец года) ²⁾ - всего	1,1	0,7	1,5	1,4	1,1	1,3	1,8	1,4	1,3
мужчины	0,3	0,3	0,7	0,5	0,5	0,9	1,5	1,1	0,9
женщины	1,9	1,1	2,3	2,3	1,7	1,8	2,1	1,8	1,7

¹⁾ По материалам выборочного обследования населения по проблемам занятости, в среднем за год.²⁾ По данным управления по труду и занятости населения Белгородской области.

5.3. СРЕДНЕГОДОВАЯ ЧИСЛЕННОСТЬ ЗАНЯТЫХ В ЭКОНОМИКЕ ПО ФОРМАМ СОБСТВЕННОСТИ¹⁾

	2000	2005	2006	2007	2008	2009	2010	2011
Тысяч человек								
Всего в экономике	671,3	674,7	677,4	685,3	695,3	693,0	693,5	698,1
в том числе по формам собственности:								
государственная, муниципальная	218,4	198,7	195,4	193,4	191,8	191,0	188,5	186,0
частная	386,2	417,5	426,5	434,8	455,7	457,2	465,9	466,7
собственность общественных и религиозных организаций (объединений)	5,2	2,3	2,3	2,5	3,3	3,1	3,1	3,1
смешанная российская	55,3	21,2	25,2	22,8	22,7	21,8	20,1	24,4
иностранная, совместная российская и иностранная	6,2	35,0	28,0	31,8	21,8	19,9	15,8	17,9
В процентах к итогу								
Всего в экономике	100	100	100	100	100	100	100	100
в том числе по формам собственности:								
государственная, муниципальная	32,5	29,5	28,8	28,2	27,6	27,6	27,2	26,6
частная	57,5	61,9	63,0	63,4	65,5	66,0	67,2	66,9
собственность общественных и религиозных организаций (объединений)	0,8	0,3	0,3	0,4	0,5	0,4	0,4	0,4
смешанная российская	8,2	3,1	3,7	3,3	3,3	3,1	2,9	3,5
иностранная, совместная российская и иностранная	0,9	5,2	4,1	4,6	3,1	2,9	2,3	2,6

¹⁾ Данные приведены по основному виду экономической деятельности.

5.4. СРЕДНЕГОДОВАЯ ЧИСЛЕННОСТЬ ЗАНЯТЫХ В ЭКОНОМИКЕ ПО ВИДАМ ЭКОНОМИЧЕСКОЙ ДЕЯТЕЛЬНОСТИ¹⁾

	2000	2005	2006	2007	2008	2009	2010	2011
Тысяч человек								
Всего в экономике	671,3	674,7	677,4	685,3	695,3	693,0	693,5	698,1
в том числе по видам экономической деятельности:								
сельское хозяйство, охота и лесное хозяйство	161,7	129,7	125,5	128,3	130,8	131,6	131,0	131,1
рыболовство, рыбоводство	0,7	0,5	0,5	0,8	0,4	0,4	0,4	0,4
добыча полезных ископаемых	24,8	20,8	21,5	22,4	23,0	22,4	22,2	22,3
обрабатывающие производства	121,2	115,9	117,1	117,6	117,7	118,0	118,7	118,7
производство и распределение электроэнергии, газа и воды	18,2	16,8	18,8	17,4	17,7	17,5	17,3	17,4
строительство	47,8	59,7	59,4	60,2	60,6	58,2	58,2	58,4
оптовая и розничная торговля; ремонт автотранспортных средств, мотоциклов, бытовых изделий и предметов личного пользования	57,1	87,0	86,6	89,7	91,5	90,1	89,8	90,0
гостиницы и рестораны	9,5	5,8	5,9	5,5	6,1	6,6	6,6	6,6
транспорт и связь	44,0	38,8	38,6	39,9	39,9	38,8	40,2	40,3
финансовая деятельность	5,7	6,4	8,0	8,0	7,7	8,0	8,1	8,1
операции с недвижимым имуществом, аренда и предоставление услуг	25,7	29,6	28,3	27,8	28,3	30,4	31,2	36,8
из них научные исследования и разработки	...	1,4	2,1	0,9	1,1	0,9	0,8	0,9
государственное управление и обеспечение военной безопасности; социальное страхование	29,2	33,6	34,7	33,7	34,4	35,2	35,1	34,0
образование	64,7	66,1	65,8	67,3	67,9	66,2	66,2	66,2
здравоохранение и предоставление социальных услуг	44,0	43,6	44,7	43,6	44,7	44,8	44,8	45,1
предоставление прочих коммунальных, социальных и персональных услуг	17,2	20,2	21,9	23,0	24,6	24,1	23,7	22,8
предоставление услуг по ведению домашнего хозяйства	-	-	-	-	-	0,6	-	-

	2000	2005	2006	2007	2008	2009	2010	2011
В процентах к итогу								
Всего в экономике	100	100	100	100	100	100	100	100
в том числе по видам экономической деятельности:								
сельское хозяйство, охота и лесное хозяйство	24,1	19,2	18,5	18,7	18,8	19,0	18,9	18,8
рыболовство, рыбоводство	0,1	0,1	0,1	0,1	0,1	0,1	0,1	0,1
добыча полезных ископаемых	3,7	3,1	3,2	3,3	3,3	3,2	3,2	3,2
обрабатывающие производства	18,0	17,2	17,3	17,2	16,9	17,0	17,1	17,0
производство и распределение электроэнергии, газа и воды	2,7	2,5	2,8	2,5	2,5	2,5	2,5	2,5
строительство	7,1	8,9	8,8	8,8	8,7	8,4	8,4	8,4
оптовая и розничная торговля; ремонт автотранспортных средств, мотоциклов, бытовых изделий и предметов личного пользования	8,5	12,9	12,8	13,1	13,2	13,0	12,9	12,9
гостиницы и рестораны	1,4	0,9	0,9	0,8	0,9	0,9	0,9	0,9
транспорт и связь	6,6	5,7	5,7	5,8	5,7	5,6	5,8	5,8
финансовая деятельность	0,9	1,0	1,2	1,2	1,1	1,2	1,2	1,2
операции с недвижимым имуществом, аренда и предоставление услуг	3,8	4,4	4,2	4,1	4,1	4,4	4,5	5,3
из них научные исследования и разработки	...	0,2	0,3	0,1	0,2	0,1	0,1	0,1
государственное управление и обеспечение военной безопасности; социальное страхование	4,3	5,0	5,1	4,9	4,9	5,1	5,1	4,9
образование	9,6	9,8	9,7	9,8	9,8	9,5	9,5	9,5
здравоохранение и предоставление социальных услуг	6,5	6,5	6,6	6,4	6,4	6,5	6,5	6,5
предоставление прочих коммунальных, социальных и персональных услуг	2,6	3,0	3,2	3,4	3,5	3,5	3,4	3,3
предоставление услуг по ведению домашнего хозяйства	-	-	-	-	-	0,1	-	-

¹⁾ Данные приведены по основному виду экономической деятельности.

**5.5. ЧИСЛЕННОСТЬ МУЖЧИН И ЖЕНЩИН, ЗАНЯТЫХ В ЭКОНОМИКЕ,
ПО ВИДАМ ЭКОНОМИЧЕСКОЙ ДЕЯТЕЛЬНОСТИ¹⁾**

	2000		2010		2011	
	Мужчи- ны	Женщи- ны	Мужчи- ны	Женщи- ны	Мужчи- ны	Женщи- ны
Тысяч человек						
Всего в экономике	353,1	342,6	379,8	359,3	377,2	360,1
в том числе по видам экономической деятельности:						
сельское хозяйство, охота и лесное хозяйство	91,1	67,1	64,0	43,6	62,3	39,0
рыболовство, рыбоводство	0,3	-	0,9	0,1	0,4	-
добыча полезных ископаемых	26,2	13,5	20,9	5,8	23,1	6,7
обрабатывающие производства	71,0	61,2	67,0	44,6	70,6	48,1
производство и распределение электроэнергии, газа и воды	13,4	7,1	18,3	7,3	17,8	6,5
строительство	18,0	10,3	52,9	7,4	50,0	7,0
оптовая и розничная торговля; ремонт автотранспортных средств, мотоциклов, бытовых изделий и предметов личного пользования	32,0	39,9	32,7	62,5	35,4	64,3
гостиницы и рестораны	1,2	4,3	1,6	7,2	2,8	7,9
транспорт и связь	27,8	12,4	36,4	16,6	36,3	17,1
финансовая деятельность	1,8	3,5	2,8	7,5	1,9	7,0
операции с недвижимым имуществом, аренда и предоставление услуг	3,9	3,3	15,9	12,6	14,6	11,6
государственное управление и обеспечение военной безопасности; социальное страхование	24,6	17,9	36,9	23,1	33,3	23,0
образование	13,1	49,2	11,9	58,6	13,6	57,3
здравоохранение и предоставление социальных услуг	6,2	30,5	9,4	42,7	8,1	47,5
предоставление прочих коммунальных, социальных и персональных услуг	22,5	22,4	8,2	19,7	6,9	17,1
предоставление услуг по ведению домашнего хозяйства	-	-	-	-	0,1	-

	2000		2010		2011	
	Мужчи- ны	Женщи- ны	Мужчи- ны	Женщи- ны	Мужчи- ны	Женщи- ны
В процентах к итогу						
Всего в экономике	100	100	100	100	100	100
в том числе по видам экономической деятельности:						
сельское хозяйство, охота и лесное хозяйство	25,8	19,6	16,8	12,1	16,5	10,8
рыболовство, рыбоводство	0,1	-	0,2	0,1	0,1	-
добыча полезных ископаемых	7,4	3,9	5,5	1,6	6,1	1,9
обрабатывающие производства	20,1	17,9	17,7	12,4	18,7	13,4
производство и распределение электроэнергии, газа и воды	3,8	2,1	4,8	2,0	4,7	1,8
строительство	5,1	3,0	13,9	2,1	13,3	1,9
оптовая и розничная торговля; ремонт автотранспортных средств, мотоциклов, бытовых изделий и предметов личного пользования	9,1	11,6	8,6	17,4	9,4	17,9
гостиницы и рестораны	0,3	1,3	0,4	2,0	0,8	2,2
транспорт и связь	7,9	3,6	9,6	4,6	9,6	4,8
финансовая деятельность	0,5	1,0	0,8	2,1	0,5	1,9
операции с недвижимым имуществом, аренда и предоставление услуг	1,1	1,0	4,2	3,5	3,9	3,2
государственное управление и обеспечение военной безопасности; социальное страхование	7,0	5,2	9,7	6,4	8,8	6,4
образование	3,7	14,4	3,1	16,3	3,6	15,9
здравоохранение и предоставление социальных услуг	1,7	8,9	2,5	11,9	2,2	13,2
предоставление прочих коммунальных, социальных и персональных услуг	6,4	6,5	2,2	5,5	1,8	4,7
предоставление услуг по ведению домашнего хозяйства	-	-	-	-	0,0	-

¹⁾ Здесь и в табл. 5.6-5.9, 5.12-5.18 данные приведены по материалам выборочного обследования населения по проблемам занятости, в среднем за год.

5.6. ЧИСЛЕННОСТЬ ЗАНЯТЫХ В ЭКОНОМИКЕ ПО ПОЛУ И ЗАНЯТИЯМ¹⁾

(тысяч человек)

	2000			2010			2011		
	Всего	в том числе		Всего	в том числе		Всего	в том числе	
		муж- чины	жен- щины		муж- чины	жен- щины		муж- чины	жен- щины
Занятые в экономике - всего	695,7	353,1	342,6	739,1	379,8	359,3	737,3	377,2	360,1
Руководители (представители) органов власти и управления всех уровней, включая руководителей учреждений, организаций, предприятий и их структурных подразделений (служб)	37,7	25,2	12,5	63,0	37,7	25,3	62,8	38,5	24,3
Специалисты высшего уровня квалификации в области естественных и технических наук	13,9	7,6	6,3	22,4	14,5	7,9	22,7	14,8	7,9
Специалисты высшего уровня квалификации в области биологических, сельскохозяйственных наук и здравоохранения	8,9	3,0	5,9	9,7	4,3	5,4	10,5	4,7	5,8
Специалисты высшего уровня квалификации в области образования	21,8	3,8	18,0	29,1	5,2	23,9	28,0	6,2	21,8
Прочие специалисты высшего уровня квалификации	29,6	9,0	20,6	48,9	11,0	37,9	53,9	13,4	40,5
Специалисты среднего уровня квалификации физических и инженерных направлений деятельности	17,9	12,5	5,4	19,5	14,3	5,2	25,6	18,1	7,5
Специалисты среднего уровня квалификации и вспомогательный персонал естественных наук и здравоохранения	23,4	1,3	22,1	26,0	2,6	23,4	30,1	2,3	27,8
Специалисты среднего уровня квалификации в сфере образования	17,9	4,5	13,4	16,8	0,9	15,9	16,4	1,3	15,1

	2000			2010			2011		
	Всего	в том числе		Всего	в том числе		Всего	в том числе	
		муж- чины	жен- щины		муж- чины	жен- щины		муж- чины	жен- щины
Средний персонал в области финансово-экономической, административной и социальной деятельности	36,7	10,2	26,5	33,9	10,3	23,6	33,2	10,5	22,7
Работники, занятые подготовкой информации, оформлением документации и учетом	10,8	1,6	9,2	8,1	0,3	7,8	11,8	1,2	10,6
Работники сферы обслуживания	8,8	1,5	7,3	8,6	0,5	8,1	6,2	0,6	5,6
Работники сферы индивидуальных услуг и защиты граждан и собственности	22,3	9,4	12,9	46,9	19,6	27,3	46,8	20,4	26,4
Продавцы, демонстраторы товаров, натурщики и демонстраторы одежды	33,9	7,9	26,0	44,2	6,0	38,2	45,9	5,6	40,3
Рабочие жилищно-коммунального хозяйства	8,5	7,6	0,9	7,2	4,9	2,3	4,5	3,1	1,4
Квалифицированные работники сельского, лесного, охотничьего хозяйств, рыбоводства и рыболовства	86,8	38,0	48,8	41,5	18,4	23,1	35,5	13,8	21,7
Рабочие, занятые на горных, горно-капитальных, строительно-монтажных и ремонтно-строительных работах	34,1	26,6	7,5	32,2	29,9	2,3	36,6	32,3	4,3
Рабочие металлообрабатывающей и машиностроительной промышленности	42,8	35,6	7,2	50,1	46,1	4,0	42,9	39,3	3,6
Рабочие, занятые изготовлением прецизионных инструментов и приборов, рабочие художественных промыслов и других видов производств в художественной промышленности, рабочие полиграфического производства	0,8	-	0,8	15,5	4,9	10,6	0,6	0,2	0,4

ТРУД

Продолжение табл. 5.6

	2000			2010			2011		
	Всего	в том числе		Всего	в том числе		Всего	в том числе	
		муж- чины	жен- щины		муж- чины	жен- щины		муж- чины	жен- щины
Профессии рабочих транспорта и связи	13,0	9,8	3,2	7,1	4,8	2,3	7,7	4,8	2,9
Другие квалифицированные рабочие, занятые в промышленности, на транспорте, в связи, геологии и разведке недр	17,0	5,1	11,9	2,7	1,5	1,2	19,6	7,9	11,7
Операторы, аппаратчики и машинисты промышленных установок	10,8	4,5	6,3	13,4	8,8	4,6	12,3	8,2	4,1
Операторы, аппаратчики и машинисты промышленного оборудования и сборщики изделий	9,5	5,1	4,4	15,6	6,1	9,5	13,2	5,2	8,0
Водители и машинисты подвижного оборудования	84,4	79,5	4,9	89,5	87,4	2,1	87,6	85,0	2,6
Неквалифицированные рабочие сферы обслуживания, жилищно-коммунального хозяйства, торговли и родственных видов деятельности	5,7	0,3	5,4	2,2	0,7	1,5	2,0	1,1	0,9
Неквалифицированные рабочие сельского, лесного, охотничьего хозяйств, рыбоводства и рыболовства	15,7	11,2	4,5	10,8	6,3	4,5	9,5	4,8	4,7
Неквалифицированные рабочие, занятые в промышленности, строительстве, на транспорте, в связи, геологии и разведке недр	12,6	7,6	5,0	13,1	7,2	5,9	9,9	5,4	4,5
Профессии неквалифицированных рабочих, общие для всех видов экономической деятельности	70,4	24,7	45,7	61,1	25,6	35,5	61,7	28,6	33,1

¹⁾ Данные приведены по основной или единственной работе. Перечень группировок занятий приведен в соответствии с Общероссийским классификатором занятий.

5.7. РАСПРЕДЕЛЕНИЕ ЧИСЛЕННОСТИ ЗАНЯТЫХ В ЭКОНОМИКЕ ПО ВОЗРАСТНЫМ ГРУППАМ

(в процентах к итогу)

	Занятые в эконо- мике - всего	в том числе в возрасте, лет									
		до 20	20-24	25-29	30-34	35-39	40-44	45-49	50-54	55-59	60-72
Всего											
1995	100	2,2	10,5	11,7	17,0	17,4	14,9	10,5	7,5	7,0	1,3
2000	100	2,2	8,0	11,8	11,7	15,9	16,8	13,4	8,3	4,6	7,3
2005	100	3,0	9,6	12,2	12,0	12,4	15,7	15,1	11,8	4,9	3,3
2006	100	2,2	9,7	12,5	12,3	11,3	14,7	14,9	12,2	7,2	3,0
2007	100	1,3	10,3	13,0	12,6	11,3	14,5	15,7	12,9	6,4	2,0
2008	100	1,6	11,1	12,4	12,9	11,4	12,9	15,4	12,6	7,0	2,7
2009	100	1,2	11,2	12,7	12,0	11,8	12,0	14,7	12,8	7,6	4,0
2010	100	0,8	10,4	13,1	12,4	12,0	12,3	14,9	13,2	8,1	2,8
2011	100	0,9	9,9	13,9	13,1	12,4	11,8	14,5	13,8	7,8	1,9
Мужчины											
1995	100	2,8	10,3	11,1	16,4	17,1	13,9	9,8	6,7	9,9	2,0
2000	100	2,7	8,6	11,8	11,7	15,3	16,4	12,8	7,9	5,3	7,5
2005	100	3,8	11,0	13,4	12,6	11,8	13,8	14,2	10,9	5,3	3,2
2006	100	2,7	10,7	13,2	12,6	10,5	13,5	14,2	11,4	8,3	2,9
2007	100	1,4	11,1	13,5	13,1	10,5	13,7	14,8	12,4	7,5	2,0
2008	100	1,8	11,8	13,2	12,6	11,3	12,1	14,3	12,4	7,9	2,6
2009	100	1,5	12,0	12,7	12,1	11,1	11,6	14,2	12,5	8,6	3,7
2010	100	1,2	11,1	13,6	12,3	11,4	11,5	14,1	12,2	9,0	3,6
2011	100	1,5	10,6	14,3	12,9	11,9	10,8	13,6	12,9	9,4	2,1
Женщины											
1995	100	1,4	10,6	12,3	17,7	17,8	16,1	11,3	8,4	3,7	0,7
2000	100	1,8	7,4	11,9	11,6	16,5	17,2	14,0	8,8	3,9	6,9
2005	100	2,2	8,0	10,9	11,4	13,0	17,7	16,1	12,7	4,3	3,7
2006	100	1,6	8,8	11,8	12,1	12,0	15,9	15,7	12,9	6,1	3,1
2007	100	1,2	9,6	12,4	12,0	12,1	15,4	16,5	13,5	5,3	2,0
2008	100	1,3	10,4	11,5	13,3	11,5	13,7	16,6	12,9	6,0	2,8
2009	100	0,9	10,4	12,6	12,0	12,6	12,4	15,1	13,3	6,5	4,2
2010	100	0,4	9,6	12,6	12,6	12,6	13,1	15,7	14,3	7,1	2,0
2011	100	0,4	9,2	13,5	13,2	12,9	12,9	15,4	14,7	6,2	1,6

5.8. РАСПРЕДЕЛЕНИЕ ЧИСЛЕННОСТИ ЗАНЯТЫХ В ЭКОНОМИКЕ ПО УРОВНЮ ОБРАЗОВАНИЯ

(в процентах к итогу)

	Занятые в экономике - всего	в том числе имеют образование					
		высшее профессиональное ¹⁾	среднее профессиональное	начальное профессиональное ²⁾	среднее (полное) общее	основное общее	не имеют основного общего образования
Всего							
1995	100	21,6	36,9	...	32,8	6,6	2,1
2000	100	22,6	27,7	12,2	24,7	9,0	3,8
2005	100	20,1	25,3	24,8	23,2	5,9	0,7
2006	100	23,6	25,6	20,1	25,2	4,6	0,9
2007	100	22,3	28,9	16,2	27,9	4,2	0,5
2008	100	24,4	25,4	16,3	30,3	3,4	0,2
2009	100	25,6	29,4	20,2	21,2	3,2	0,4
2010	100	26,5	25,9	23,3	21,7	2,5	0,1
2011	100	28,7	25,1	21,7	21,5	2,9	0,1
Мужчины							
1995	100	18,1	30,9	...	38,8	9,0	3,2
2000	100	20,8	22,5	15,5	28,0	9,5	3,7
2005	100	15,8	17,5	34,3	26,0	6,0	0,4
2006	100	20,9	17,8	26,6	28,3	5,6	0,8

ТРУД

Продолжение табл. 5.8

	Занятые в экономике - всего	в том числе имеют образование					
		высшее профессиональное ¹⁾	среднее профессиональное	начальное профессиональное ²⁾	среднее (полное) общее	основное общее	не имеют основного общего образования
2007	100	18,3	23,2	21,3	32,5	4,2	0,5
2008	100	19,6	20,9	19,5	36,2	3,5	0,3
2009	100	21,9	22,6	27,5	24,3	3,4	0,3
2010	100	22,5	19,5	30,0	24,9	3,0	0,1
2011	100	23,7	19,3	28,7	25,3	2,9	0,1
Женщины							
1995	100	25,5	43,7	...	26,0	3,8	1,0
2000	100	24,5	33,1	8,7	21,4	8,5	3,8
2005	100	24,8	33,7	14,5	20,2	5,8	1,0
2006	100	26,4	33,4	13,8	22,0	3,5	0,9
2007	100	26,4	34,9	10,9	23,1	4,2	0,5
2008	100	29,4	30,3	12,8	24,0	3,3	0,2
2009	100	29,3	36,2	12,9	18,1	3,0	0,5
2010	100	30,8	32,6	16,2	18,3	2,0	0,1
2011	100	34,0	31,3	14,4	17,6	2,7	-

¹⁾ Включая послевузовское образование, 2000-2008 гг. - включая неполное высшее образование.

²⁾ В 1995 г. лица, имеющие начальное профессиональное образование, учитывались по уровню среднего (полного) общего или основного общего образования.

5.9. РАСПРЕДЕЛЕНИЕ ЧИСЛЕННОСТИ ЗАНЯТЫХ В ЭКОНОМИКЕ ПО ВИДАМ ЭКОНОМИЧЕСКОЙ ДЕЯТЕЛЬНОСТИ И УРОВНЮ ОБРАЗОВАНИЯ в 2011 г.

(в процентах к итогу)

	Занятые в экономике - всего	в том числе имеют образование					
		высшее профессиональное ¹⁾	среднее профессиональное	начальное профессиональное	среднее (полное) общее	основное общее	не имеют основного общего образования
Всего в экономике	100	28,7	25,1	21,7	21,5	2,9	0,1
Сельское хозяйство, охота и лесное хозяйство	100	13,2	18,6	18,6	39,7	9,8	0,1
Рыболовство, рыбоводство	100	-	19,2	-	63,0	17,8	-
Добыча полезных ископаемых	100	23,0	21,8	33,8	20,8	-	0,6
Обрабатывающие производства	100	23,7	24,5	27,4	21,8	2,3	0,3
Производство и распределение электроэнергии, газа и воды	100	27,2	24,5	29,0	18,5	0,8	-
Строительство	100	16,8	23,5	35,6	22,3	1,8	-
Оптовая и розничная торговля; ремонт автотранспортных средств, мотоциклов, бытовых изделий и предметов личного пользования	100	26,3	27,0	21,8	22,8	2,1	-
Гостиницы и рестораны	100	9,7	25,5	41,6	23,2	-	-
Транспорт и связь	100	18,0	23,8	28,0	27,3	2,9	-
Финансовая деятельность	100	85,5	7,1	2,8	4,6	-	-
Операции с недвижимым имуществом, аренда и предоставление услуг	100	45,2	18,4	20,2	15,1	1,1	-
Государственное управление и обеспечение военной безопасности; социальное страхование	100	57,5	18,1	9,1	14,3	1,0	-
Образование	100	52,8	25,5	9,7	9,8	2,2	-
Здравоохранение и предоставление социальных услуг	100	24,4	55,1	9,4	10,1	1,0	-
Предоставление прочих коммунальных, социальных и персональных услуг	100	31,9	20,2	29,5	16,5	1,9	-

¹⁾ Включая послевузовское образование.

ТРУД

5.10. ЧИСЛЕННОСТЬ ГРАЖДАН СТРАН СНГ, ОСУЩЕСТВЛЯВШИХ ТРУДОВУЮ ДЕЯТЕЛЬНОСТЬ В БЕЛГОРОДСКОЙ ОБЛАСТИ в 1995-2010 гг.¹⁾

(человек)

	1995	2000	2005	2006	2007	2008	2009	2010
Всего	13718	7593	5572	4141	6904	12663	11384	6393
в том числе по странам:								
Азербайджан	13	23	2	10	97	194	149	10
Армения	232	52	45	73	205	547	598	175
Грузия ²⁾	122	34	-	-	-	1	-	-
Казахстан	2	19	25	15	20	68	60	-
Киргизия	1	4	41	19	60	82	7	-
Республика Молдова	709	1080	1163	586	958	1637	1653	1171
Таджикистан	2	6	33	56	193	354	305	169
Туркмения	-	1	9	14	10	14	14	8
Узбекистан	45	146	413	438	1114	3082	3151	1484
Украина	12592	6228	3841	2930	4247	6684	5447	3376

¹⁾ По данным управления Федеральной миграционной службы по Белгородской области.

²⁾ Грузия вышла из состава СНГ в августе 2009 г.

5.11. ЧИСЛЕННОСТЬ ИНОСТРАННЫХ ГРАЖДАН, ОСУЩЕСТВЛЯВШИХ ТРУДОВУЮ ДЕЯТЕЛЬНОСТЬ В БЕЛГОРОДСКОЙ ОБЛАСТИ в 2011 г.¹⁾

(человек)

	2011
Численность иностранных граждан, имевших действующее разрешение на работу (на конец года)	5168
Численность иностранных граждан, имевших патенты на осуществление трудовой деятельности у физических лиц (в среднем за год)	2057

¹⁾ По данным управления Федеральной миграционной службы по Белгородской области.

5.12. РАСПРЕДЕЛЕНИЕ ЧИСЛЕННОСТИ БЕЗРАБОТНЫХ ПО ВОЗРАСТНЫМ ГРУППАМ

(в процентах к итогу)

	Безра- ботные - всего	в том числе в возрасте, лет										
		до 20	20-24	25-29	30-34	35-39	40-44	45-49	50-54	55-59	60-72	
Всего												
1995	100	9,6	28,3	17,7	7,4	15,6	7,2	6,8	5,5	1,9	-	
2000	100	9,4	17,0	16,3	6,2	15,5	9,9	11,9	6,1	7,7	-	
2005	100	5,3	18,6	15,7	10,6	8,0	9,8	17,5	9,4	5,1	-	
2006	100	7,6	20,9	10,9	12,3	11,1	13,8	13,3	7,1	1,6	1,4	
2007	100	14,4	13,4	10,5	13,4	23,5	10,9	7,0	3,1	2,8	1,0	
2008	100	13,0	27,1	20,2	6,7	8,7	6,3	9,7	4,8	3,5	-	
2009	100	4,2	22,6	14,4	11,5	8,7	12,1	11,8	10,2	3,7	0,8	
2010	100	3,7	24,1	14,3	15,6	8,9	8,2	11,5	9,3	4,4	-	
2011	100	3,9	21,2	16,4	13,8	10,9	10,0	13,8	7,3	2,7	-	
Мужчины												
1995	100	3,3	27,5	26,5	4,5	13,6	8,9	7,7	4,3	3,7	-	
2000	100	7,6	16,8	11,7	5,8	21,0	9,7	14,2	2,6	10,6	-	
2005	100	5,5	26,8	5,2	10,2	8,5	8,1	15,3	12,0	8,4	-	
2006	100	5,2	20,7	10,8	15,5	13,1	14,6	11,7	4,7	0,9	2,8	
2007	100	22,0	7,3	5,3	16,0	29,4	6,7	7,3	2,0	2,0	2,0	
2008	100	16,2	16,2	18,3	10,1	6,1	7,4	13,5	6,1	6,1	-	
2009	100	5,7	20,5	13,3	11,8	11,8	11,8	11,8	9,1	3,4	0,8	
2010	100	2,9	26,0	10,6	16,0	8,9	8,2	11,7	9,7	6,0	-	
2011	100	4,6	22,1	16,5	14,7	8,0	11,6	11,5	6,6	4,4	-	
Женщины												
1995	100	16,4	29,3	8,4	10,4	17,6	5,4	5,8	6,7	-	-	
2000	100	11,9	17,4	22,9	6,7	7,6	10,2	8,5	11,2	3,6	-	
2005	100	5,1	11,7	24,5	11,0	7,6	11,2	19,3	7,2	2,4	-	
2006	100	10,1	21,2	11,1	9,1	9,1	13,0	14,9	9,1	2,4	-	
2007	100	7,1	19,2	14,8	11,5	17,9	14,7	7,1	4,5	3,2	-	
2008	100	9,9	37,0	22,2	3,7	10,5	5,6	6,2	3,7	1,2	-	
2009	100	0,9	27,1	16,9	11,0	1,7	13,6	11,9	12,7	3,4	0,8	
2010	100	4,5	21,8	19,1	15,2	8,8	8,2	11,2	8,8	2,4	-	
2011	100	2,9	20,0	16,3	12,5	14,8	7,9	16,9	8,2	0,5	-	

5.13. РАСПРЕДЕЛЕНИЕ ЧИСЛЕННОСТИ БЕЗРАБОТНЫХ ПО УРОВНЮ ОБРАЗОВАНИЯ

(в процентах к итогу)

	Безра- ботные - всего	в том числе имеют образование					
		высшее профессио- нальное ¹⁾	среднее профессио- нальное	начальное профессио- нальное ²⁾	среднее (полное) общее	основное общее	не имеют основного общего образования
Всего							
1995	100	9,0	47,8	...	28,3	11,6	3,3
2000	100	16,3	30,2	20,2	23,5	9,8	-
2005	100	10,9	15,7	21,2	38,4	13,8	-
2006	100	14,5	26,4	17,1	38,2	3,8	-
2007	100	6,4	21,5	9,6	42,0	18,5	2,0
2008	100	17,4	15,0	22,7	30,8	13,1	1,0
2009	100	23,6	19,2	19,9	27,3	10,0	-
2010	100	21,1	23,8	26,3	22,5	6,3	-
2011	100	22,2	18,5	28,1	26,2	4,7	0,3
Мужчины							
1995	100	7,5	43,9	...	35,1	13,5	-
2000	100	18,1	29,2	18,6	23,0	11,1	-
2005	100	7,5	10,6	28,2	35,9	17,8	-
2006	100	14,1	16,0	23,9	39,9	6,1	-
2007	100	-	9,4	11,3	48,0	29,3	2,0
2008	100	9,3	9,6	33,3	29,3	16,3	2,2
2009	100	22,4	11,4	24,0	31,2	11,0	-
2010	100	12,9	25,7	30,4	22,1	8,9	-
2011	100	16,1	16,4	32,4	29,2	5,4	0,5
Женщины							
1995	100	10,8	52,0	...	21,0	9,5	6,7
2000	100	13,6	31,8	22,4	24,2	8,0	-
2005	100	13,7	20,1	15,3	40,4	10,5	-
2006	100	14,9	37,5	10,1	36,1	1,4	-
2007	100	12,2	33,3	8,3	35,9	8,4	1,9
2008	100	24,6	20,0	13,0	32,2	10,2	-
2009	100	26,3	36,5	11,0	18,6	7,6	-
2010	100	32,0	21,3	20,9	23,0	2,8	-
2011	100	30,4	21,5	22,2	22,2	3,7	-

¹⁾ Включая послевузовское образование, 2000-2008 гг. - включая неполное высшее образование.

²⁾ В 1995 г. лица, имеющие начальное профессиональное образование, учитывались по уровню среднего (полного) общего или основного общего образования.

5.14. РАСПРЕДЕЛЕНИЕ ЧИСЛЕННОСТИ БЕЗРАБОТНЫХ ПО ОБСТОЯТЕЛЬСТВАМ НЕЗАНЯТОСТИ

(в процентах к итогу)

	Безработные - всего	в том числе			
		ранее имели работу	из них оставили прежнее место работы в связи		ранее не имели работы
			с высвобождением по причине сокращения штатов, ликвидации организации, собственного дела	с увольнением по собственному желанию	
Всего					
1995	100	82,2	27,3	52,1	17,8
2000	100	82,0	24,5	26,3	18,0
2005	100	78,2	35,8	24,2	21,8
2006	100	72,7	31,4	19,9	27,3
2007	100	64,1	25,2	19,4	35,9
2008	100	52,1	20,7	28,7	47,9
2009	100	73,6	30,8	18,6	26,4
2010	100	75,9	23,3	31,5	24,1
2011	100	73,5	21,6	25,2	26,5
Мужчины					
1995	100	87,4	11,4	53,7	12,6
2000	100	84,4	29,8	27,7	15,6
2005	100	80,8	37,6	20,7	19,2
2006	100	82,3	31,8	27,6	17,7
2007	100	68,2	23,8	22,0	31,8
2008	100	54,0	5,9	40,4	46,0
2009	100	71,4	30,2	21,4	28,6
2010	100	78,6	19,3	36,7	21,4
2011	100	76,0	21,9	28,1	24,0
Женщины					
1995	100	76,2	44,2	26,5	23,8
2000	100	78,5	16,9	24,4	21,5
2005	100	76,0	34,3	27,2	24,0
2006	100	62,9	31,0	12,0	37,1
2007	100	60,2	26,6	17,0	39,8
2008	100	50,4	35,1	17,3	49,6
2009	100	78,6	32,2	12,3	21,4
2010	100	72,4	28,6	24,7	27,6
2011	100	70,2	21,3	21,5	29,8

5.15. РАСПРЕДЕЛЕНИЕ ЧИСЛЕННОСТИ БЕЗРАБОТНЫХ ПО СПОСОБАМ ПОИСКА РАБОТЫ

(в процентах)

	Безработные - всего	из них использовали способы поиска работы ¹⁾						
		обращение в государственные учреждения службы занятости населения	обращение в коммерческую службу занятости	подача объявлений в печать, отклик на объявления	обращение к друзьям, родственникам, знакомым	непосредственное обращение к администрации/работодателю	поиск земли, зданий, машин и оборудования и др. для открытия собственного дела	другие способы
Всего								
1995	100	32,0	-	5,4	39,7	26,1	1,9	6,3
2000	100	29,1	1,1	12,1	44,7	26,7	-	8,2
2005	100	32,1	1,1	16,0	75,3	23,1	2,5	18,8
2006	100	41,6	-	9,3	62,7	34,2	-	18,8
2007	100	35,2	2,2	3,5	67,0	31,7	-	18,0
2008	100	32,3	1,3	8,1	45,8	24,2	-	12,6
2009	100	43,0	2,2	33,8	49,6	24,1	-	7,9
2010	100	35,9	1,6	16,7	35,6	32,7	-	5,6
2011	100	24,6	3,3	39,1	66,2	25,4	-	17,3
Мужчины								
1995	100	14,6	-	4,3	40,8	30,3	3,8	12,3
2000	100	27,3	-	10,0	35,5	28,3	-	12,4
2005	100	19,2	-	22,9	78,1	62,5	2,7	18,8
2006	100	29,1	-	4,7	73,2	38,5	-	15,5
2007	100	22,5	-	7,2	67,9	36,1	-	16,8
2008	100	29,1	-	5,4	43,9	33,8	-	9,5
2009	100	41,1	1,5	35,7	55,1	22,8	-	10,6
2010	100	27,5	1,5	16,6	36,1	39,0	-	6,5
2011	100	16,8	3,4	40,7	70,0	28,3	-	18,3
Женщины								
1995	100	50,4	-	6,5	38,5	21,6	-	-
2000	100	31,8	2,9	15,1	58,1	24,3	-	2,2
2005	100	43,0	2,0	10,2	73,0	15,2	2,3	18,8
2006	100	54,3	-	5,8	51,9	29,8	-	22,1
2007	100	47,5	4,3	-	66,0	27,5	-	19,2
2008	100	35,2	2,5	10,5	47,5	15,4	-	15,4
2009	100	47,5	3,4	29,7	37,3	27,1	-	1,7
2010	100	47,1	1,7	16,9	34,9	24,3	-	4,5
2011	100	35,1	3,1	36,9	61,0	21,5	-	16,1

¹⁾ Сумма значений превышает 100%, так как безработные указывали все использованные способы поиска работы.

5.16. РАСПРЕДЕЛЕНИЕ ЧИСЛЕННОСТИ БЕЗРАБОТНЫХ ПО ПРОДОЛЖИТЕЛЬНОСТИ ПОИСКА РАБОТЫ

(в процентах к итогу)

	Безработные - всего	в том числе ищут работу					Среднее время поиска работы, месяцев
		до 3 месяцев	от 3 до 6 месяцев	от 6 до 12 месяцев	более года	предложили работу	
Всего							
1995	100	16,6	39,1	20,8	23,5	-	7,5
2000	100	15,5	17,1	21,4	46,0	-	9,8
2005	100	20,6	14,1	32,6	32,7	-	8,8
2006	100	15,8	20,9	38,4	24,0	0,9	8,2
2007	100	9,3	17,5	27,3	45,9	-	10,3
2008	100	22,1	24,2	23,2	30,5	-	8,1
2009	100	45,1	24,4	16,8	12,5	1,2	5,2
2010	100	33,2	24,7	21,2	20,9	-	6,8
2011	100	33,0	18,0	25,1	23,9	-	7,2
Мужчины							
1995	100	22,1	37,8	13,8	26,3	-	7,3
2000	100	17,1	19,3	25,8	37,8	-	9,2
2005	100	30,9	16,9	28,7	23,5	-	7,3
2006	100	17,0	22,2	36,6	22,4	1,8	7,9
2007	100	15,6	12,7	29,6	42,1	-	9,8
2008	100	17,7	30,0	20,4	31,9	-	8,4
2009	100	41,4	27,3	19,6	10,5	1,2	5,2
2010	100	32,9	24,2	20,8	22,1	-	6,9
2011	100	39,6	16,3	21,8	22,3	-	6,6
Женщины							
1995	100	10,7	40,4	28,2	20,7	-	7,6
2000	100	13,2	13,9	14,9	58,0	-	10,6
2005	100	11,9	11,8	35,8	40,5	-	10,0
2006	100	14,6	19,5	40,3	25,6	-	8,4
2007	100	3,3	22,2	25,0	49,5	-	10,7
2008	100	26,1	18,9	25,8	29,2	-	7,8
2009	100	53,4	17,9	10,5	16,9	1,3	5,1
2010	100	33,7	25,3	21,7	19,3	-	6,6
2011	100	24,0	20,5	29,5	26,0	-	7,9

5.17. РАСПРЕДЕЛЕНИЕ ЧИСЛЕННОСТИ БЕЗРАБОТНЫХ ПО ПРОФЕССИОНАЛЬНОЙ ПРИНАДЛЕЖНОСТИ К ЗАНЯТИЯМ¹⁾

	Тыс. человек			В процентах к итогу		
	всего	мужчины	женщины	всего	мужчины	женщины
2000г.						
Безработные - всего	44,9	26,6	18,3	100	100	100
Руководители (представители) органов власти и управления всех уровней, включая руководителей организаций	0,4	-	0,4	0,9	-	2,2
Специалисты высшего уровня квалификации	3,8	2,2	1,6	8,5	8,3	8,7
Специалисты среднего уровня квалификации	5,3	2,6	2,7	11,8	9,8	14,8
Работники, занятые подготовкой информации, оформлением документации, учетом и обслуживанием	2,3	-	2,3	5,1	-	12,6
Работники сферы обслуживания, жилищно-коммунального хозяйства, торговли и родственных видов деятельности	6,1	1,2	4,9	13,6	4,5	26,8
Квалифицированные работники сельского, лесного, охотничьего хозяйств, рыболовства и рыболовства	0,9	-	0,9	2,0	-	4,9
Квалифицированные рабочие крупных и мелких промышленных предприятий, художественных промыслов, строительства, транспорта, связи, геологии и разведки недр	9,1	7,7	1,4	20,3	28,9	7,6
Операторы, аппаратчики, машинисты установок и машин	7,9	7,9	-	17,6	29,7	-
Неквалифицированные рабочие	7,1	3,7	3,4	15,8	13,9	18,6
Лица, не имеющие специальности и профессии	2,0	1,3	0,7	4,4	4,9	3,8
2005г.						
Безработные - всего	42,5	19,4	23,1	100	100	100
Руководители (представители) органов власти и управления всех уровней, включая руководителей организаций	0,7	0,7	-	1,7	3,6	-
Специалисты высшего уровня квалификации	1,8	-	1,8	4,2	-	7,8
Специалисты среднего уровня квалификации	2,3	0,8	1,5	5,4	4,1	6,5

ТРУД

Продолжение табл. 5.17

	Тыс. человек			В процентах к итогу		
	всего	мужчины	женщины	всего	мужчины	женщины
Работники, занятые подготовкой информации, оформлением документации, учетом и обслуживанием	0,9	-	0,9	2,1	-	3,9
Работники сферы обслуживания, жилищно-коммунального хозяйства, торговли и родственных видов деятельности	5,3	0,6	4,7	12,5	3,1	20,3
Квалифицированные работники сельского, лесного, охотничьего хозяйств, рыбоводства и рыболовства	0,8	0,5	0,3	1,9	2,6	1,3
Квалифицированные рабочие крупных и мелких промышленных предприятий, художественных промыслов, строительства, транспорта, связи, геологии и разведки недр	10,5	8,2	2,3	24,7	42,3	10,0
Операторы, аппаратчики, машинисты установок и машин	4,0	3,4	0,6	9,4	17,5	2,6
Неквалифицированные рабочие	6,9	1,5	5,4	16,2	7,7	23,4
Лица, не имеющие специальности и профессии	9,3	3,7	5,6	21,9	19,1	24,2
2010г.						
Безработные - всего	40,8	23,2	17,6	100	100	100
Руководители (представители) органов власти и управления всех уровней, включая руководителей организаций	0,9	0,6	0,3	2,0	2,4	1,6
Специалисты высшего уровня квалификации	2,1	0,4	1,7	5,1	1,6	9,8
Специалисты среднего уровня квалификации	1,9	0,9	1,0	4,7	4,0	5,5
Работники, занятые подготовкой информации, оформлением документации, учетом и обслуживанием	1,3	-	1,3	3,3	-	7,6
Работники сферы обслуживания, жилищно-коммунального хозяйства, торговли и родственных видов деятельности	4,2	1,0	3,2	10,3	4,5	18,0
Квалифицированные работники сельского, лесного, охотничьего хозяйств, рыбоводства и рыболовства	1,1	0,8	0,3	2,7	3,3	1,9

ТРУД

Продолжение табл. 5.17

	Тыс. человек			В процентах к итогу		
	всего	мужчины	женщины	всего	мужчины	женщины
Квалифицированные рабочие крупных и мелких промышленных предприятий, художественных промыслов, строительства, транспорта, связи, геологии и разведки недр	7,1	6,3	0,8	17,3	27,1	4,4
Операторы, аппаратчики, машинисты установок и машин	4,5	3,8	0,7	11,1	16,4	4,1
Неквалифицированные рабочие	7,9	4,4	3,5	19,4	19,3	19,5
Лица, не имеющие специальности и профессии	9,8	5,0	4,8	24,1	21,4	27,6
2011г.						
Безработные - всего	34,0	19,5	14,5	100	100	100
Руководители (представители) органов власти и управления всех уровней, включая руководителей организаций	1,0	0,5	0,5	2,9	2,3	3,5
Специалисты высшего уровня квалификации	2,1	0,8	1,3	6,3	4,1	9,1
Специалисты среднего уровня квалификации	2,5	0,5	2,0	7,2	2,4	13,7
Работники, занятые подготовкой информации, оформлением документации, учетом и обслуживанием	0,6	0,2	0,4	1,7	0,9	2,8
Работники сферы обслуживания, жилищно-коммунального хозяйства, торговли и родственных видов деятельности	3,3	1,3	2,0	9,8	7,0	13,5
Квалифицированные работники сельского, лесного, охотничьего хозяйств, рыбоводства и рыболовства	0,6	0,1	0,5	1,6	0,3	3,5
Квалифицированные рабочие крупных и мелких промышленных предприятий, художественных промыслов, строительства, транспорта, связи, геологии и разведки недр	6,1	5,4	0,7	17,9	28,0	4,4
Операторы, аппаратчики, машинисты установок и машин	3,9	3,0	0,9	11,5	15,4	6,4
Неквалифицированные рабочие	4,9	3,0	1,9	14,6	15,6	13,3
Лица, не имеющие специальности и профессии	9,0	4,7	4,3	26,5	24,0	29,8

¹⁾ Перечень группировок занятий приведен в соответствии с Общероссийским классификатором занятий.

**5.18. СРЕДНЯЯ ПРОДОЛЖИТЕЛЬНОСТЬ ПОИСКА РАБОТЫ
БЕЗРАБОТНЫМИ ПО ВОЗРАСТНЫМ ГРУППАМ**
(месяцев)

	Все безра- ботные	в том числе в возрасте, лет										
		до 20	20-24	25-29	30-34	35-39	40-44	45-49	50-54	55-59	60-72	
Всего												
2000	9,8	9,1	7,5	10,6	8,4	8,9	13,3	9,2	14,1	9,5	-	
2005	8,8	5,1	6,5	9,2	13,4	7,3	10,4	9,9	7,3	5,5	-	
2006	8,2	5,8	8,1	7,1	9,5	9,6	8,0	7,5	8,1	8,5	15,0	
2007	10,3	6,8	7,9	10,1	12,8	11,7	11,9	8,8	15,0	7,3	10,5	
2008	8,1	4,7	6,8	8,2	12,9	4,9	9,3	12,9	10,6	9,0	-	
2009	5,2	4,3	3,7	4,7	6,7	7,4	4,3	7,3	5,2	4,5	15,0	
2010	6,8	4,4	5,6	7,0	6,6	9,1	7,3	7,4	6,7	7,5	-	
2011	7,2	3,8	6,2	7,4	8,0	6,8	7,9	7,3	8,8	7,8	-	
Мужчины												
2000	9,2	9,5	5,5	10,6	5,2	8,2	14,0	10,4	11,3	10,7	-	
2005	7,3	7,4	4,5	10,0	13,3	3,3	8,2	8,9	7,3	7,8	-	
2006	7,9	5,0	8,0	4,8	10,7	8,8	7,3	6,5	6,8	10,5	15,0	
2007	9,8	6,8	4,6	9,8	11,2	12,3	11,2	6,3	15,0	15,0	10,5	
2008	8,4	4,7	7,3	6,7	13,8	2,6	9,1	15,0	7,9	7,8	-	
2009	5,2	5,2	3,6	4,9	5,7	7,4	3,8	7,4	5,4	5,1	15,0	
2010	6,9	3,9	5,5	7,7	6,5	9,1	7,7	7,8	7,7	6,0	-	
2011	6,6	3,4	5,8	6,6	7,8	6,2	7,2	7,0	6,3	8,1	-	
Женщины												
2000	10,6	8,8	10,3	10,6	12,3	11,5	12,2	6,4	15,0	4,5	-	
2005	10,0	3,1	10,2	9,1	13,4	12,6	11,8	10,5	8,3	2,0	-	
2006	8,4	6,2	8,3	9,3	7,4	10,8	8,7	8,3	8,8	7,5	-	
2007	10,7	6,7	9,2	10,2	15,0	10,9	12,2	11,3	15,0	2,0	-	
2008	7,8	4,7	6,6	9,3	10,5	6,2	9,5	9,0	15,0	15,0	-	
2009	5,1	0,5	3,9	4,5	9,0	-	5,0	7,0	4,8	3,0	15,0	
2010	6,6	4,8	5,9	6,5	6,8	9,0	6,8	6,8	5,3	12,3	-	
2011	7,9	4,6	6,8	8,3	8,2	7,3	9,5	7,5	11,4	4,5	-	

5.19. ТРУДОУСТРОЙСТВО ГРАЖДАН ГОСУДАРСТВЕННЫМИ УЧРЕЖДЕНИЯМИ СЛУЖБЫ ЗАНЯТОСТИ НАСЕЛЕНИЯ¹⁾

	Обратились по вопросу трудо- устройства, человек	Трудоустроены	
		человек	в процентах от числа обратившихся
Численность граждан, ищущих работу			
1995	39511	21728	55,0
2000	48825	35130	72,0
2005	60364	45230	74,9
2006	68907	52422	76,1
2007	55055	42820	77,8
2008	54491	35088	64,4
2009	74225	45121	60,8
2010	52080	31901	61,3
2011	45770	27609	60,3
в том числе:			
занятые трудовой деятельностью			
1995	460	81	17,6
2000	1854	897	48,4
2005	186	125	67,2
2006	411	236	57,4
2007	926	745	80,5
2008	1427	370	25,9
2009	377	248	65,8
2010	37	14	37,8
2011	36	12	33,3
обучающиеся, желающие работать в свободное от учебы время			
1995	5497	5347	97,3
2000	12922	12215	94,5
2005	16131	15994	99,2
2006	22665	22579	99,6
2007	15506	15350	99,0
2008	11425	10948	95,8
2009	7917	7807	98,6
2010	7310	7231	98,9
2011	7102	6854	96,5
незанятые трудовой деятельностью			
1995	32215	15823	49,1
2000	34049	22018	64,7
2005	44047	29111	66,1
2006	45831	29607	64,6
2007	38623	26725	69,2
2008	41639	23770	57,1
2009	65931	37066	56,2
2010	44733	24656	55,1
2011	38632	20743	53,7
из них ищущие первую работу (ранее не приступавшие к трудо- вой деятельности)			
1995	4306	1878	43,6
2000	20763	17095	82,3
2005	28264	23951	84,7
2006	34735	29028	83,6

ТРУД

Продолжение табл. 5.19

	Обратились по вопросу трудоустройства, человек	Трудоустроены	
		человек	в процентах от числа обратившихся
2007	28750	24589	85,5
2008	22131	16907	76,4
2009	19814	15235	76,9
2010	14711	11196	76,1
2011	13635	10501	77,0
пенсионеры			
1995	1339	477	35,6
2000	1423	734	51,6
2005	3572	1906	53,4
2006	3526	1714	48,6
2007	3649	1672	45,8
2008	3770	1489	39,5
2009	5644	2087	37,0
2010	3866	1190	30,8
2011	3802	1054	27,7

¹⁾ По данным управления по труду и занятости населения Белгородской области.

5.20. ЧИСЛЕННОСТЬ НЕ ЗАНЯТЫХ ТРУДОВОЙ ДЕЯТЕЛЬНОСТЬЮ ГРАЖДАН, СОСТОЯЩИХ НА УЧЕТЕ В ГОСУДАРСТВЕННЫХ УЧРЕЖДЕНИЯХ СЛУЖБЫ ЗАНЯТОСТИ НАСЕЛЕНИЯ¹⁾

(на конец года)

Годы	Численность не занятых трудовой деятельностью граждан, зарегистрированных в государственных учреждениях службы занятости населения - всего, человек	из них признаны безработными		Из числа безработных назначено пособие по безработице		Заявленная организациями потребность в рабочих местах, человек	Численность незанятого населения в расчете на одну заявленную вакансию, человек
		человек	в процентах	человек	в процентах		
1995	10195	6961	68,3	6110	87,8	2012	5,1
2000	6703	5308	79,2	4839	91,2	5410	1,2
2005	11608	10354	89,2	9286	89,7	7435	1,6
2006	12011	10665	88,8	10025	94,0	7949	1,5
2007	9096	8241	90,6	6895	83,7	9774	0,9
2008	12478	10231	82,0	8754	85,6	6676	1,9
2009	14964	13951	93,2	11724	84,0	7319	2,0
2010	11961	11308	94,5	10321	91,3	9967	1,2
2011	10660	10167	95,4	9241	90,9	11073	1,0

¹⁾ По данным управления по труду и занятости населения Белгородской области.

ПРИЕМ И ВЫБЫТИЕ РАБОТНИКОВ, ИСПОЛЬЗОВАНИЕ РАБОЧЕГО ВРЕМЕНИ

5.21. ПРИЕМ И ВЫБЫТИЕ РАБОТНИКОВ ПО ВИДАМ ЭКОНОМИЧЕСКОЙ ДЕЯТЕЛЬНОСТИ¹⁾

(в течение года)

	Принято на работу				Выбыло работников			
	тыс. человек		в процентах от среднесписочной численности		тыс. человек		в процентах от среднесписочной численности	
	2010	2011	2010	2011	2010	2011	2010	2011
Всего	114,0	121,0	28,4	29,9	110,0	113,0	27,4	27,9
Сельское хозяйство, охота и лесное хозяйство	22,5	23,0	47,3	48,3	22,0	22,3	46,3	46,9
Рыболовство, рыбоводство	0,0	0,0	20,0	75,0	0,0	0,0	20,0	100,0
Добыча полезных ископаемых	2,6	3,2	12,7	15,0	2,1	2,5	10,3	11,7
Обрабатывающие производства	29,1	28,4	34,9	33,8	27,2	27,0	32,7	32,2
из них:								
производство пищевых продуктов, включая напитки, и табака	15,5	15,7	49,2	49,7	14,3	14,3	45,5	45,2
текстильное и швейное производство	0,2	0,4	28,6	63,4	0,2	0,2	37,4	33,8
производство кожи, изделий из кожи и производство обуви	0,0	0,0	1,4	0,5	0,0	0,0	11,3	2,1
обработка древесины и производство изделий из дерева	0,1	0,1	31,6	48,1	0,1	0,1	51,3	49,8
целлюлозно-бумажное производство; издательская и полиграфическая деятельность	0,2	0,2	30,9	26,8	0,3	0,2	34,0	27,7
химическое производство	0,5	0,4	29,0	24,7	0,5	0,5	26,2	28,8
производство резиновых и пластмассовых изделий	0,5	0,5	60,6	54,5	0,5	0,5	63,0	55,8
производство прочих неметаллических минеральных продуктов	3,6	4,2	32,7	38,4	3,5	4,0	32,2	36,0
металлургическое производство и производство готовых металлических изделий	5,3	3,9	24,8	17,9	5,0	3,3	23,5	14,8

ТРУД

Продолжение табл. 5.21

	Принято на работу				Выбыло работников			
	тыс. человек		в процентах от среднесписочной численности		тыс. человек		в процентах от среднесписочной численности	
	2010	2011	2010	2011	2010	2011	2010	2011
производство машин и оборудования	1,4	1,4	18,3	20,2	1,4	2,3	19,0	32,5
производство электрооборудования, электронного и оптического оборудования	1,2	0,8	25,6	16,4	0,7	1,1	14,9	24,4
производство транспортных средств и оборудования	0,4	0,5	22,5	29,2	0,4	0,3	22,2	20,2
прочие производства	0,2	0,1	21,6	10,6	0,2	0,1	21,0	15,5
Производство и распределение электроэнергии, газа и воды	4,3	3,6	26,7	21,3	2,9	3,6	18,2	21,6
Строительство	8,3	9,5	48,5	53,2	7,8	8,6	45,4	48,3
Оптовая и розничная торговля; ремонт автотранспортных средств, мотоциклов, бытовых изделий и предметов личного пользования	9,4	13,5	50,9	66,9	8,3	10,5	44,6	52,2
Гостиницы и рестораны	0,7	1,4	45,6	87,3	0,6	1,4	37,9	87,1
Транспорт и связь	8,7	7,6	43,0	36,7	9,8	6,7	48,5	32,4
из них связь	2,6	2,9	41,1	50,2	3,7	3,3	57,2	56,6
Финансовая деятельность	1,7	2,2	24,7	31,5	1,6	1,9	23,0	26,4
Операции с недвижимым имуществом, аренда и предоставление услуг	3,6	3,6	28,5	29,6	3,9	3,5	30,7	28,8
из них научные исследования и разработки	0,1	0,1	19,2	20,2	0,1	0,1	20,0	19,6
Государственное управление и обеспечение военной безопасности; социальное страхование	4,4	4,9	12,5	14,6	4,8	5,9	13,6	17,3
Образование	7,3	8,3	11,8	13,4	7,8	7,7	12,6	12,3
Здравоохранение и предоставление социальных услуг	6,1	7,1	14,0	16,2	6,3	6,9	14,4	15,8
Предоставление прочих коммунальных, социальных и персональных услуг	5,3	4,7	33,2	29,5	4,9	4,5	30,9	28,1

¹⁾ Без субъектов малого предпринимательства.

5.22. ЧИСЛЕННОСТЬ РАБОТНИКОВ ОРГАНИЗАЦИЙ, РАБОТАВШИХ НЕПОЛНОЕ РАБОЧЕЕ ВРЕМЯ, ПО ВИДАМ ЭКОНОМИЧЕСКОЙ ДЕЯТЕЛЬНОСТИ¹⁾

(в среднем за год; человек)

	Численность работников, работавших неполное рабочее время по инициативе работодателя		Численность работников, работавших неполное рабочее время по соглашению между работником и работодателем		Численность работников, находившихся в простое по вине работодателя и по причинам, не зависящим от работодателя и работника		Численность работников, которым были предоставлены отпуска без сохранения заработной платы по заявлению работника	
	2010	2011	2010	2011	2010	2011	2010	2011
Всего по обследованным видам экономической деятельности	842	183	1336	477	645	549	7506	7285
из них:								
добыча полезных ископаемых	-	17	1	-	10	-	495	409
обрабатывающие производства	234	100	813	301	550	501	4828	5028
производство и распределение электроэнергии, газа и воды	52	4	3	4	25	1	196	222
строительство	467	12	128	25	58	23	1363	900
оптовая и розничная торговля; ремонт автотранспортных средств, мотоциклов, бытовых изделий и предметов личного пользования	52	36	53	57	-	24	264	378
транспорт и связь	39	13	280	15	3	-	326	309
финансовая деятельность	-	-	59	74	-	-	35	38

¹⁾ Без субъектов малого предпринимательства.

УСЛОВИЯ ТРУДА, ПРОИЗВОДСТВЕННЫЙ ТРАВМАТИЗМ

5.23. УДЕЛЬНЫЙ ВЕС ЧИСЛЕННОСТИ РАБОТНИКОВ, ЗАНЯТЫХ ВО ВРЕДНЫХ И ОПАСНЫХ УСЛОВИЯХ ТРУДА, ПО ВИДАМ ВОЗДЕЙСТВУЮЩИХ ПРОИЗВОДСТВЕННЫХ ФАКТОРОВ

(на конец года; в процентах от общей численности работников соответствующего вида
экономической деятельности)

	Всево работа- ли в условиях, не отвечающих гигиеническим нормативам условий труда		Работали под воздействием повышенного(ной)							
			уровня шума и инфразву- ков		уровня вибрации		запыленно- сти воздуха рабочей зоны		загазованно- сти воздуха рабочей зоны	
	2010	2011	2010	2011	2010	2011	2010	2011	2010	2011
Добыча полезных ископаемых	47,9	67,7	23,3	32,9	11,7	18,0	10,4	20,0	1,5	4,7
Обрабатывающие производства	33,8	36,1	19,8	21,2	2,9	3,0	11,1	11,3	4,2	5,7
из них:										
производство пищевых про- дуктов, включая напитки, и табака	19,2	20,1	12,0	12,6	2,0	1,7	3,4	3,5	1,5	1,3
текстильное и швейное производство	4,3	2,2	2,9	1,6	-	-	1,4	0,6	-	-
целлюлозно- бумажное произ- водство; изда- тельская и поли- графическая деятельность ¹⁾	45,0	54,7	45,0	47,3	-	-	7,9	6,3	-	-
химическое производство	25,2	34,8	4,9	6,0	0,5	0,9	0,9	1,9	12,0	16,2
производство резиновых и пластмассовых изделий	10,7	22,5	5,7	12,7	-	0,1	0,5	0,7	-	-

ТРУД

Продолжение табл. 5.23

	Всего работали в условиях, не отвечающих гигиеническим нормативам условий труда		Работали под воздействием повышенного(ной)							
			уровня шума и инфразвуков		уровня вибрации		запыленности воздуха рабочей зоны		загазованности воздуха рабочей зоны	
	2010	2011	2010	2011	2010	2011	2010	2011	2010	2011
производство прочих неметаллических минеральных продуктов	39,7	43,0	17,0	20,4	2,4	3,6	21,1	22,8	3,4	3,7
металлургическое производство и производство готовых металлических изделий	56,8	56,6	39,7	38,8	5,5	5,1	19,3	19,3	7,5	10,2
производство машин и оборудования	33,0	38,9	8,8	10,1	1,1	1,1	12,7	10,0	6,6	13,8
производство электрооборудования, электронного и оптического оборудования	14,0	21,0	12,5	17,7	0,8	2,2	0,9	1,3	1,3	6,1
производство транспортных средств и оборудования	17,2	18,6	3,0	1,5	1,7	1,6	-	-	2,7	7,2
прочие производства	66,3	75,1	9,4	14,4	9,4	11,4	37,2	43,4	10,5	13,7
Производство и распределение электроэнергии, газа и воды	42,0	28,4	9,0	8,5	1,7	0,9	0,0	0,1	1,8	7,2
Строительство	18,6	18,3	9,4	9,0	4,6	3,1	5,5	4,5	3,4	4,4
Транспорт и связь	15,6	17,4	7,3	8,8	2,8	3,4	0,3	0,1	0,8	0,6
из них:										
транспорт	22,6	25,1	10,9	12,7	4,2	4,9	0,4	0,1	1,2	0,9
связь	1,9	0,9	0,2	0,2	0,1	0,1	0,0	0,1	0,0	-

¹⁾ Кроме издательской и полиграфической деятельности.

5.24. УДЕЛЬНЫЙ ВЕС ЧИСЛЕННОСТИ РАБОТНИКОВ, ЗАНЯТЫХ ВО ВРЕДНЫХ И ОПАСНЫХ УСЛОВИЯХ ТРУДА, В ОРГАНИЗАЦИЯХ ПО ФОРМАМ СОБСТВЕННОСТИ¹⁾

(на конец года; в процентах от общей численности работников соответствующего вида экономической деятельности)

	Работали в условиях, не отвечающих гигиеническим нормативам условий труда		Заняты на тяжелых работах		Работали на оборудовании, не отвечающем требованиям охраны труда		Заняты на работах, связанных с напряженностью трудового процесса	
	2010	2011	2010	2011	2010	2011	2010	2011
Добыча полезных ископаемых	47,9	67,7	10,6	36,4	0,4	-	13,1	23,4
государственная собственность	-	-	-	-	-	-	-	-
частная собственность	51,3	72,4	11,5	39,2	0,4	-	14,1	25,0
другие формы собственности	12,7	11,1	1,3	1,7	-	-	2,7	3,8
Обрабатывающие производства	33,8	36,1	5,8	10,7	0,1	0,2	9,4	8,7
государственная собственность	14,0	11,1	32,9	56,9	0,4	-	2,0	1,9
частная собственность	34,8	37,0	5,2	10,5	-	0,1	10,5	9,4
другие формы собственности	31,0	31,1	3,2	5,6	0,8	0,8	2,1	3,3
Производство и распределение электроэнергии, газа и воды	42,0	28,4	20,8	9,9	-	-	13,8	5,3
государственная собственность	13,3	9,5	1,1	1,1	-	-	1,8	1,9
частная собственность	50,8	35,1	30,2	6,3	-	-	18,2	5,8
другие формы собственности	49,7	34,5	9,2	16,8	-	-	13,3	6,7
Строительство	18,6	18,3	9,4	10,9	-	0,1	6,8	5,3
государственная собственность	18,8	19,8	0,8	0,6	-	-	6,3	7,9
частная собственность	18,8	19,2	10,2	11,0	-	0,1	6,9	4,9
другие формы собственности	-	9,9	-	16,6	-	-	-	7,3
Транспорт и связь	15,6	17,4	9,4	8,1	-	0,0	11,1	9,3
государственная собственность	8,8	13,9	5,9	6,4	-	-	12,0	11,9
частная собственность	32,8	28,2	22,8	16,0	-	0,1	13,9	4,2
другие формы собственности	16,9	12,4	1,5	0,9	-	-	1,3	8,1

¹⁾ Данные по государственной собственности приведены с учетом муниципальной собственности.

5.25. УДЕЛЬНЫЙ ВЕС ЧИСЛЕННОСТИ МУЖЧИН И ЖЕНЩИН, ЗАНЯТЫХ ВО ВРЕДНЫХ И ОПАСНЫХ УСЛОВИЯХ ТРУДА

(на конец года; в процентах от общей численности работников соответствующего пола и вида экономической деятельности)

	Добыча полезных ископаемых		Обработка производящие		Производство и распределение электроэнергии, газа и воды		Строительство		Транспорт		Связь	
	2010	2011	2010	2011	2010	2011	2010	2011	2010	2011	2010	2011
Работали в условиях, не отвечающих гигиеническим нормативам условий труда - всего	47,9	67,7	33,8	36,1	42,0	28,4	18,6	18,3	22,6	25,1	1,9	0,9
мужчины	49,7	74,0	41,5	44,1	52,8	33,7	22,0	21,1	26,9	28,8	3,0	1,9
женщины	42,5	49,7	22,3	23,5	22,6	17,2	4,1	5,2	10,2	14,6	1,5	0,5
из них работали в условиях повышенного(ной):												
уровня шума и инфразвуков - всего	23,3	32,9	19,8	21,2	9,0	8,5	9,4	9,0	10,9	12,7	0,2	0,2
мужчины	23,9	36,3	24,6	25,9	9,7	8,5	11,5	10,7	13,2	15,4	0,8	0,8
женщины	21,6	22,9	12,7	13,8	7,9	8,5	0,6	1,2	4,2	5,5	-	-
уровня вибрации - всего	11,7	18,0	2,9	3,0	1,7	0,9	4,6	3,1	4,2	4,9	0,1	0,1
мужчины	14,9	23,2	4,0	4,1	2,1	1,3	5,6	3,8	4,4	5,3	0,3	0,3
женщины	2,2	2,9	1,2	1,3	0,9	0,1	0,2	-	3,7	3,8	-	-
запыленности воздуха рабочей зоны - всего	10,4	20,0	11,1	11,3	0,0	0,1	5,5	4,5	0,4	0,1	0,0	0,1
мужчины	10,0	23,7	14,0	15,1	-	-	6,6	5,3	0,4	0,2	0,2	0,2
женщины	11,9	9,5	6,6	5,5	0,1	0,1	0,7	0,6	0,1	0,1	-	-
загазованности воздуха рабочей зоны - всего	1,5	4,7	4,2	5,7	1,8	7,2	3,4	4,4	1,2	0,9	0,0	-
мужчины	1,1	5,0	5,5	7,6	2,5	10,4	3,9	5,2	1,6	1,2	0,1	-
женщины	2,5	3,9	2,1	2,8	0,4	0,6	1,4	0,6	0,2	0,2	-	-

ТРУД

Продолжение табл. 5.25

	Добыча полезных ископаемых		Обработка производств		Производство и распределение электроэнергии, газа и воды		Строительство		Транспорт		Связь	
	2010	2011	2010	2011	2010	2011	2010	2011	2010	2011	2010	2011
уровня неионизирующего излучения - всего	0,4	0,4	1,2	1,3	2,7	3,1	0,5	0,4	0,7	0,9	-	-
мужчины	0,3	0,4	1,2	1,4	3,2	3,7	0,6	0,4	0,5	0,6	-	-
женщины	0,8	0,5	1,3	1,2	1,9	1,8	0,3	0,7	1,3	1,4	-	-
уровня ионизирующего излучения - всего	0,1	0,1	0,1	0,1	0,2	0,1	0,1	0,2	-	-	-	-
мужчины	0,1	0,2	0,1	0,2	0,2	0,1	-	0,2	-	-	-	-
женщины	-	-	0,1	0,1	-	-	0,4	-	-	-	-	-
Заняты на тяжелых работах - всего	10,6	36,4	5,8	10,7	20,8	9,9	9,4	10,9	14,1	11,9	-	-
мужчины	7,8	40,5	8,4	14,9	31,2	14,5	10,4	12,7	18,8	16,1	-	-
женщины	19,2	24,3	1,9	4,0	2,3	0,2	5,3	2,3	0,8	0,4	-	-
Работали на оборудовании, не отвечающем требованиям охраны труда - всего	0,4	-	0,1	0,2	-	-	-	0,1	-	0,0	-	-
мужчины	0,4	-	0,1	0,2	-	-	-	0,1	-	0,0	-	-
женщины	0,4	-	0,1	0,1	-	-	-	-	-	-	-	-
Заняты на работах, связанных с напряженностью трудового процесса - всего	13,1	23,4	9,4	8,7	13,8	5,3	6,8	5,3	16,5	13,4	0,5	0,5
мужчины	13,6	25,8	11,2	10,9	20,0	6,7	8,0	6,0	18,9	14,3	0,5	0,5
женщины	11,8	16,5	6,9	5,3	2,6	2,3	1,6	2,0	9,4	11,1	0,5	0,5

5.26. УДЕЛЬНЫЙ ВЕС ЧИСЛЕННОСТИ РАБОТНИКОВ, ИМЕЮЩИХ ПРАВО НА КОМПЕНСАЦИИ ЗА РАБОТУ ВО ВРЕДНЫХ И ОПАСНЫХ УСЛОВИЯХ ТРУДА

(на конец года; в процентах от общей численности работников соответствующего вида экономической деятельности)

	Добыча полезных ископаемых		Обработка полезных ископаемых		Производство и распределение электроэнергии, газа и воды		Строительство		Транспорт		Связь	
	2010	2011	2010	2011	2010	2011	2010	2011	2010	2011	2010	2011
Работники, занятые во вредных и опасных условиях труда ¹⁾	69,2	74,4	43,9	45,6	33,2	34,3	34,2	35,6	42,1	39,2	3,4	3,1
Работники, которые за работу во вредных и опасных условиях труда имели право:												
на дополнительные отпуска	62,9	64,6	32,0	31,9	22,0	18,4	24,7	22,7	29,8	28,7	3,3	2,5
на сокращенный рабочий день	10,6	7,8	1,0	0,9	-	-	-	-	1,2	1,2	1,0	0,9
на бесплатное лечебно-профилактическое питание	-	-	0,1	0,1	-	-	-	-	-	-	-	-
на бесплатное получение молока или других равноценных пищевых продуктов	38,6	54,6	34,5	31,7	10,0	9,4	16,2	15,7	6,3	5,6	0,8	0,8
на оплату труда в повышенном размере	38,1	50,3	25,7	31,6	29,3	31,3	8,9	7,3	26,9	22,8	1,9	1,7
на досрочное назначение трудовой пенсии по старости по Спискам №1 и №2	50,9	56,9	20,4	19,5	3,5	3,4	18,8	20,7	16,4	21,8	0,8	0,8

¹⁾ Приведена численность лиц, которым установлен хотя бы один вид компенсаций.

5.27. ТРАВМАТИЗМ НА ПРОИЗВОДСТВЕ

	1995	2000	2005	2006	2007	2008	2009	2010	2011
Численность пострадавших при несчастных случаях на производстве с утратой трудоспособности на один рабочий день и более и со смертельным исходом:									
всего, человек	3548	1764	771	747	693	594	506	563	517
на 1000 работающих	6,6	4,8	2,6	2,5	2,3	2,0	1,8	2,1	1,9
Численность пострадавших при несчастных случаях на производстве со смертельным исходом:									
всего, человек	56	44	38	31	40	30	22	28	30
на 1000 работающих	0,104	0,120	0,129	0,103	0,132	0,100	0,079	0,103	0,108

Потери рабочего времени от несчастных случаев на производстве составили в 2011 г. 31,3 тыс. человеко-дней.

5.28. ЧИСЛЕННОСТЬ ПОСТРАДАВШИХ НА ПРОИЗВОДСТВЕ ПО ВИДАМ ЭКОНОМИЧЕСКОЙ ДЕЯТЕЛЬНОСТИ

	Всего	По видам экономической деятельности					
		сельское хозяйство, охота и лесное хозяйство	добыча полезных ископаемых	обрабатывающие производства	производство и распределение электроэнергии, газа и воды	строительство	транспорт и связь

Человек

Всего пострадавших на производстве							
2005	771	189	32	301	19	120	34
2006	747	147	30	311	21	102	52
2007	693	148	37	283	13	107	50
2008	594	105	38	258	11	88	38
2009	506	135	24	183	11	57	38
2010	563	116	36	210	16	61	50
2011	517	101	36	195	14	66	42

ТРУД

Продолжение табл. 5.28

	Всего	По видам экономической деятельности					
		сельское хозяйство, охота и лесное хозяйство	добыча полезных ископаемых	обрабатывающие производства	производство и распределение электроэнергии, газа и воды	строительство	транспорт и связь
в том числе со смертельным исходом							
2005	38	5	4	8	4	13	4
2006	31	8	2	8	-	7	1
2007	40	13	10	4	-	10	2
2008	30	5	5	5	1	10	4
2009	22	8	2	2	-	6	2
2010	28	7	4	4	-	11	2
2011	30	7	4	8	-	8	2
На 1000 работающих							
Всего пострадавших на производстве							
2005	2,6	3,5	1,6	3,2	1,2	4,3	1,1
2006	2,5	3,0	1,4	3,3	1,2	3,6	1,8
2007	2,3	2,9	1,7	3,0	0,8	3,7	1,8
2008	2,0	2,2	1,8	2,8	0,6	2,9	1,4
2009	1,8	2,6	1,2	2,1	0,6	2,6	1,7
2010	2,1	2,2	1,7	2,5	0,9	3,0	2,3
2011	1,9	2,1	1,7	2,3	0,7	2,8	2,0
из них со смертельным исходом							
2005	0,129	0,093	0,195	0,086	0,259	0,470	0,131
2006	0,103	0,161	0,094	0,084	-	0,250	0,035
2007	0,132	0,253	0,470	0,043	-	0,345	0,072
2008	0,100	0,104	0,234	0,054	0,058	0,327	0,148
2009	0,079	0,153	0,096	0,023	-	0,273	0,089
2010	0,103	0,136	0,194	0,048	-	0,533	0,090
2011	0,108	0,142	0,190	0,095	-	0,334	0,093

Методологические пояснения

Данные о **численности экономически активного населения, занятых в экономике и безработных** получены по материалам выборочных обследований населения по проблемам занятости, проводившихся статистическими органами Российской Федерации с 1992 г. В 1995 г. обследование проводилось один раз в год по состоянию на последнюю неделю марта, с 1999 г. по август 2009 г. - с квартальной периодичностью по состоянию на последнюю неделю второго месяца квартала (на конец февраля, мая, августа, ноября). Начиная с сентября 2009 г. обследование проводится ежемесячно.

Обследование проводится на основе выборочного метода наблюдения с последующим распространением итогов на всю численность населения обследуемого возраста. Единицами наблюдения обследований являются лица в возрасте 15-72 года.

Экономически активное население - лица в возрасте, установленном для измерения экономической активности населения, которые в рассматриваемый период (обследуемую неделю) считаются занятыми или безработными.

Занятые в экономике - лица, которые в рассматриваемый период выполняли оплачиваемую работу по найму, а также приносящую доход работу не по найму как с привлечением, так и без привлечения наемных работников. В численность занятых включаются лица, которые выполняли работу в качестве помогающих на семейном предприятии, лица, которые временно отсутствовали на работе, а также лица, занятые в домашнем хозяйстве производством товаров и услуг для продажи или обмена.

Безработные (применительно к стандартам Международной организации труда) - лица в возрасте, установленном для измерения экономической активности населения, которые в рассматриваемый период удовлетворяли одновременно следующим критериям:

не имели работы (доходного занятия);

занимались поиском работы, т.е. обращались в государственную или коммерческую службу занятости, использовали или помещали объявления в печати, непосредственно обращались к администрации организации или работодателю, использовали личные связи и т.д., или предпринимали шаги к организации собственного дела;

были готовы приступить к работе в течение обследуемой недели.

Обучающиеся в образовательных учреждениях, пенсионеры и инвалиды учитываются в качестве безработных, если они не имели работы, занимались поиском работы и были готовы приступить к ней.

Безработные, зарегистрированные в государственных учреждениях службы занятости населения - трудоспособные граждане, не имеющие работы и заработка (трудового дохода), проживающие на территории Белгородской области, зарегистрированные в государственном учреждении службы занятости по месту жительства в целях поиска подходящей работы, ищущие работу, готовые приступить к ней.

Уровень экономической активности населения - отношение численности экономически активного населения определенной возрастной группы к общей численности населения соответствующей возрастной группы, рассчитанное в процентах.

Уровень занятости - отношение численности занятого населения определенной возрастной группы к общей численности населения соответствующей возрастной группы, рассчитанное в процентах.

Уровень безработицы - отношение численности безработных определенной возрастной группы к численности экономически активного населения соответствующей возрастной группы, рассчитанное в процентах.

Уровень зарегистрированной безработицы - отношение численности безработных, зарегистрированных в государственных учреждениях службы занятости, к численности экономически активного населения, рассчитанное в процентах.

Данные о *среднегодовой численности занятых в экономике* формируются по основной работе гражданского населения один раз в год при составлении баланса трудовых ресурсов на основе сведений организаций, материалов выборочного обследования населения по проблемам занятости, данных органов исполнительной власти. В среднегодовую численность занятых включаются работающие иностранные граждане, как постоянно проживающие, так и временно находящиеся на территории Белгородской области.

Продолжительность безработицы (продолжительность поиска работы) - промежуток времени, в течение которого лицо, будучи незанятым, ищет работу, используя при этом любые способы.

По данным обследования населения по проблемам занятости приведена продолжительность незавершенной безработицы - время с момента начала поиска работы до момента фиксации безработицы в обследуемую неделю.

Профессиональная принадлежность безработных определяется по последнему месту работы или по профессии, специальности, полученной в учебном заведении (для лиц, не имеющих опыта работы).

Численность незанятого населения в расчете на одну заявленную вакансию рассчитывается как отношение численности лиц, не занятых трудовой деятельностью, состоящих на учете в государственных учреждениях службы занятости, к числу вакансий, заявленных работодателями.

В численность **принятых** работников включаются лица, зачисленные в отчетном периоде в организацию приказом (распоряжением) о приеме на работу. В число **выбывших** включаются все работники, оставившие работу в данной организации независимо от оснований (расторжение трудового договора по инициативе работника, инициативе администрации, соглашению сторон; перевод работника с его согласия в другую организацию и др.), уход или перевод которых оформлен приказом (распоряжением).

Удельный вес численности работников, работающих в условиях, не отвечающих гигиеническим нормативам условий труда, исчисляется делением численности работников, испытывающих воздействие хотя бы одного вредного производственного фактора в пределах, превышающих установленные гигиенические нормативы условий труда, на общую численность работников соответствующих видов экономической деятельности (в процентах).

Удельный вес численности работников, занятых на тяжелых работах, исчисляется делением численности работников, физическая нагрузка которых за смену превышает нормы предельно допустимых нагрузок при подъеме и перемещении тяжестей вручную, на общую численность работников соответствующих видов экономической деятельности (в процентах).

Удельный вес численности работников, работающих на оборудовании, не отвечающем требованиям охраны труда, исчисляется делением численности работников, работающих на оборудовании, машинах и механизмах, не отвечающих требованиям системы стандартов безопасности труда, на общую численность работников соответствующих видов экономической деятельности (в процентах).

Удельный вес численности работников, занятых на работах, связанных с напряженностью трудового процесса, исчисляется делением численности работников, у которых нагрузка на центральную нервную систему, органы чувств, эмоциональную сферу за смену превышает нормы предельно допустимых нагрузок, на общую численность работников соответствующих видов экономической деятельности (в процентах).

Удельный вес численности работников, работающих во вредных и опасных условиях труда, исчисляется делением численности лиц, имеющих право хотя бы на один из основных видов компенсаций, предоставляемых им за работу в производствах, цехах и профессиях с тяжелыми и вредными условиями труда, на общую численность работников соответствующих видов экономической деятельности (в процентах). При этом каждый работник может иметь право на один или несколько видов компенсаций: оплату труда в повышенном размере, а также доплаты за работу во вредных и тяжелых условиях и интенсивность труда, дополнительный ежегодный оплачиваемый отпуск, сокращенный рабочий день с сохранением заработной платы, бесплатное лечебно-профилактическое питание, бесплатное получение молока или других равноценных пищевых продуктов, досрочное назначение трудовой пенсии по старости.

К **численности пострадавших при несчастных случаях на производстве** с утратой трудоспособности на один рабочий день и более и со смертельным исходом относятся лица, подлежащие учету на основании акта по форме Н-1.

УРОВЕНЬ ЖИЗНИ НАСЕЛЕНИЯ

Индикаторы уровня жизни населения

Доходы населения

Пенсионное и социальное обеспечение

Социально-экономическая дифференциация населения по доходам

Расходы, сбережения и имущество населения

Потребление продуктов питания

Жилищные условия населения

ИНДИКАТОРЫ УРОВНЯ ЖИЗНИ НАСЕЛЕНИЯ	112
6.1. Основные социально-экономические показатели уровня жизни населения	112
6.2. Фактическое конечное потребление домашних хозяйств.....	114
6.3. Структура фактического конечного потребления домашних хозяйств (диаграмма)	114
ДОХОДЫ НАСЕЛЕНИЯ	115
6.4. Основные виды денежных доходов населения в реальном выражении (график).....	115
6.5. Объем денежных доходов населения	115
6.6. Структура денежных доходов населения.....	115
6.7. Среднемесячная номинальная начисленная заработная плата работников организаций по видам экономической деятельности	116
ПЕНСИОННОЕ И СОЦИАЛЬНОЕ ОБЕСПЕЧЕНИЕ	118
6.8. Основные показатели пенсионного обеспечения.....	118
6.9. Численность пенсионеров и средний размер назначенных пенсий по видам пенсионного обеспечения и категориям пенсионеров в 1995-2009 гг.	119
6.10. Численность пенсионеров и средний размер назначенных пенсий по видам пенсионного обеспечения и категориям пенсионеров в 2011-2012 гг.	120
6.11. Расходы на выплату пособий и социальную помощь	121
6.12. Основные социальные гарантии, установленные законодательством Российской Федерации	122
СОЦИАЛЬНО-ЭКОНОМИЧЕСКАЯ ДИФФЕРЕНЦИАЦИЯ НАСЕЛЕНИЯ ПО ДОХОДАМ.....	124
6.13. Распределение населения по величине среднедушевых денежных доходов	124
6.14. Распределение общего объема денежных доходов населения	124
6.15. Величина прожиточного минимума.....	125
6.16. Численность населения с денежными доходами ниже величины прожиточного минимума и дефицит денежного дохода.....	126
6.17. Распределение малоимущих домашних хозяйств по основным категориям	126
6.18. Распределение малоимущего населения по основным группам	127
РАСХОДЫ, СБЕРЕЖЕНИЯ И ИМУЩЕСТВО НАСЕЛЕНИЯ.....	127
6.19. Структура использования денежных доходов населения	127
6.20. Структура расходов на конечное потребление домашних хозяйств различных социально-экономических категорий в 2011 г.....	128
6.21. Структура расходов на конечное потребление домашних хозяйств по месту проживания в 2011 г. (диаграмма)	130
6.22. Структура потребительских расходов домашних хозяйств.....	130
6.23. Структура потребительских расходов домашних хозяйств по группам населения с различным уровнем располагаемых ресурсов в 2011 г.	132
6.24. Наличие предметов длительного пользования в домашних хозяйствах.....	134

УРОВЕНЬ ЖИЗНИ НАСЕЛЕНИЯ

- 6.25. Наличие предметов длительного пользования по группам населения с различным уровнем располагаемых ресурсов в 2011 г. 134
- 6.26. Число собственных легковых автомобилей на 1000 человек населения (график)..... 135

ПОТРЕБЛЕНИЕ ПРОДУКТОВ ПИТАНИЯ 135

- 6.27. Потребление продуктов питания на душу населения 135

ЖИЛИЩНЫЕ УСЛОВИЯ НАСЕЛЕНИЯ 136

- 6.28. Основные показатели жилищных условий населения 136
- 6.29. Жилищный фонд 137
- 6.30. Ветхий и аварийный жилищный фонд 137
- 6.31. Благоустройство жилищного фонда 138
- 6.32. Развитие инфраструктуры сельской местности 139
- 6.33. Предоставление жилых помещений 140
- 6.34. Регистрация прав на жилые помещения на основании договоров купли-продажи 140
- 6.35. Предоставление гражданам субсидий на оплату жилого помещения и коммунальных услуг 140
- 6.36. Предоставление гражданам социальной поддержки по оплате жилого помещения и коммунальных услуг 141
- 6.37. Распределение домашних хозяйств по видам и благоустройству занимаемого жилого помещения 141
- 6.38. Распределение домашних хозяйств по площади жилых помещений, приходящейся в среднем на одного проживающего 142
- 6.39. Распределение домашних хозяйств с различным уровнем располагаемых ресурсов по площади жилых помещений, приходящейся в среднем на одного проживающего, в 2011 г. 142
- Методологические пояснения 143

ИНДИКАТОРЫ УРОВНЯ ЖИЗНИ НАСЕЛЕНИЯ

6.1. ОСНОВНЫЕ СОЦИАЛЬНО-ЭКОНОМИЧЕСКИЕ ПОКАЗАТЕЛИ
УРОВНЯ ЖИЗНИ НАСЕЛЕНИЯ

	1995	2000	2005	2006	2007	2008	2009	2010	2011
Фактическое конечное потребление домашних хозяйств (в текущих ценах), млн. руб. (1995 г. - млрд. руб.)	6565	29215	72562	96854	127015	168436	186442	210198	...
на душу населения ¹⁾ , руб. (1995 г. - тыс. руб.)	4485	19420	48000	64017	83721	110582	121935	137199	...
в процентах к предыдущему году (в постоянных ценах)	...	111,8	105,8	122,0	119,8	115,5	99,2	105,1	...
Среднедушевые денежные доходы населения (в месяц) ¹⁾ , руб. (1995 г. - тыс. руб.)	392,5	1554,5	5275,8	7082,8	9399,1	12748,9	14146,7	16840,2	18820,6
Реальные располагаемые денежные доходы населения, в процентах к предыдущему году	85,2	106,0	112,6	123,1	121,6	118,6	100,2	112,1	103,2
Среднемесячная номинальная начисленная заработная плата работников организаций, руб. (1995 г. - тыс. руб.)	365,9	1717,0	6775,4	8336,9	10479,5	13508,5	14061,0	15938,4	17667,6
Реальная начисленная заработная плата, в процентах к предыдущему году	71,5	117,0	111,5	112,5	114,8	112,3	93,3	105,7	102,4
Средний размер назначенных пенсий (на конец года) ²⁾ , руб. (1995 г. - тыс. руб.)	216,5	779,1	2374,5	2650,9	3471,0	4297,3	5856,0	7255,3	7919,5
Реальный размер назначенных пенсий (на конец года) ²⁾ , в процентах к предыдущему году	88,9	131,2	111,6	102,1	116,6	109,0	125,1	113,1	106,0
Величина прожиточного минимума (в среднем на душу населения) ³⁾ : руб. в месяц (1995 г. - тыс. руб.)	187	...	2358	2759	3202	3742	4167	4559	5168
в процентах к предыдущему году	302,6	...	120,5	117,0	116,1	116,9	111,4	109,4	113,4

УРОВЕНЬ ЖИЗНИ НАСЕЛЕНИЯ

Продолжение табл. 6.1

	1995	2000	2005	2006	2007	2008	2009	2010	2011
Численность населения с денежными доходами ниже величины прожиточного минимума ^{1);4)} :									
тыс. человек	290,2	504,0 ⁵⁾	273,7	228,4	188,5	152,0	154,2	128,8	131,4
в процентах от общей численности населения	19,9	33,6 ⁵⁾	18,1	15,1	12,5	10,0	10,1	8,4	8,6
в процентах к предыдущему году	143,2	139,1 ⁵⁾	87,3	83,4	82,5	80,6	101,4	83,5	102,0
Соотношение с величиной прожиточного минимума ⁵⁾ , процентов:									
среднедушевых денежных доходов ¹⁾	209,6	...	223,7	256,7	293,5	340,7	339,5	369,4	364,2
среднемесячной номинальной начисленной заработной платы	169,9	...	262,1	277,0	304,2	334,6	313,9	325,8	317,5
среднего размера назначенных пенсий (на конец года) ²⁾	161,8	...	132,5	116,0	131,9	141,8	174,2	189,2	198,2
Коэффициент фондов (коэффициент дифференциации доходов) ¹⁾ , в разгах	10,0	8,1	10,5	11,8	13,0	14,4	14,4	14,6	14,5
Коэффициент Джини (индекс концентрации доходов) ¹⁾	0,349	0,319	0,357	0,374	0,388	0,401	0,402	0,403	0,402

¹⁾ За 2005-2010 гг. показатели рассчитаны с использованием численности населения с учетом итогов ВПН-2010.

²⁾ 1995, 2000 гг. - с учетом компенсации. 2007, 2008, 2010 и 2011 гг. - на 1 января года, следующего за отчетным.

³⁾ За 1995 г. - по данным управления по труду администрации Белгородской области на основе методических рекомендаций Минтруда России от 10 ноября 1992 г. в соответствии с Указом Президента Российской Федерации от 2 марта 1992 г. №210 "О системе минимальных потребительских бюджетов населения Российской Федерации"; за 2005-2011 гг. - оценка на основе данных о величине прожиточного минимума за I-IV кварталы соответствующего года, установленной постановлениями правительства Белгородской области в соответствии с законом Белгородской области от 13.09.02 №40 "О потребительской корзине в Белгородской области" (в редакции закона Белгородской области от 13.07.06 №58).

⁴⁾ Оценка на основе материалов выборочного обследования бюджетов домашних хозяйств и макроэкономического показателя среднедушевых денежных доходов населения.

⁵⁾ В расчетах использованы ретроспективные оценки величины прожиточного минимума, полученные на основе проекта закона Белгородской области "О потребительской корзине в Белгородской области".

⁶⁾ Соответствующей социально-демографической группы населения.

6.2. ФАКТИЧЕСКОЕ КОНЕЧНОЕ ПОТРЕБЛЕНИЕ ДОМАШНИХ ХОЗЯЙСТВ

(в текущих ценах; миллионов рублей; 1995 г. - млрд. руб.)

	1995	2000	2005	2006	2007	2008	2009	2010
Фактическое конечное потребление домашних хозяйств	6564,7	29214,9	72561,7	96854,1	127015,2	168435,9	186441,6	210197,7
в том числе за счет:								
расходов домашних хозяйств	5342,8	25314,1	60383,8	80444,7	107199,6	142219,5	156969,0	180154,0
из них:								
денежные расходы на покупку товаров и оплату услуг	4418,9	17919,5	52987,7	73489,2	97997,2	131939,8	149247,3	170380,9
поступление товаров и услуг в натуральной форме ¹⁾	923,9	7394,6	7396,1	6955,5	9202,4	10279,7	7721,7	9773,1
в том числе сельскохозяйственной продукции собственного производства	725,9	6843,2	6263,0	5337,1	7253,9	8468,6	6019,1	7155,1
социальных трансфертов в натуральной форме	1221,9	3900,7	12177,9	16409,4	19815,6	26216,4	29472,6	30043,7

¹⁾ Включая товары и услуги, полученные в качестве оплаты труда в натуральной форме, гуманитарной помощи, а также товары и услуги, произведенные домашними хозяйствами для собственного конечного потребления.

6.3. СТРУКТУРА ФАКТИЧЕСКОГО КОНЕЧНОГО ПОТРЕБЛЕНИЯ ДОМАШНИХ ХОЗЯЙСТВ

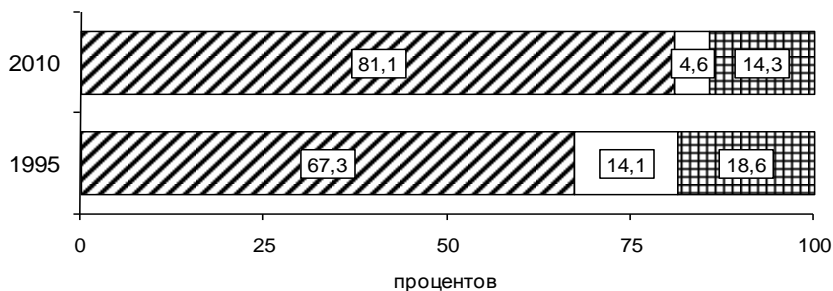

- ▣ Покупка товаров и оплата услуг
- Поступление товаров и услуг в натуральной форме
- ▣ Социальные трансферты в натуральной форме

ДОХОДЫ НАСЕЛЕНИЯ

6.4. ОСНОВНЫЕ ВИДЫ ДЕНЕЖНЫХ ДОХОДОВ НАСЕЛЕНИЯ В РЕАЛЬНОМ ВЫРАЖЕНИИ

(в процентах к 1995 г.)

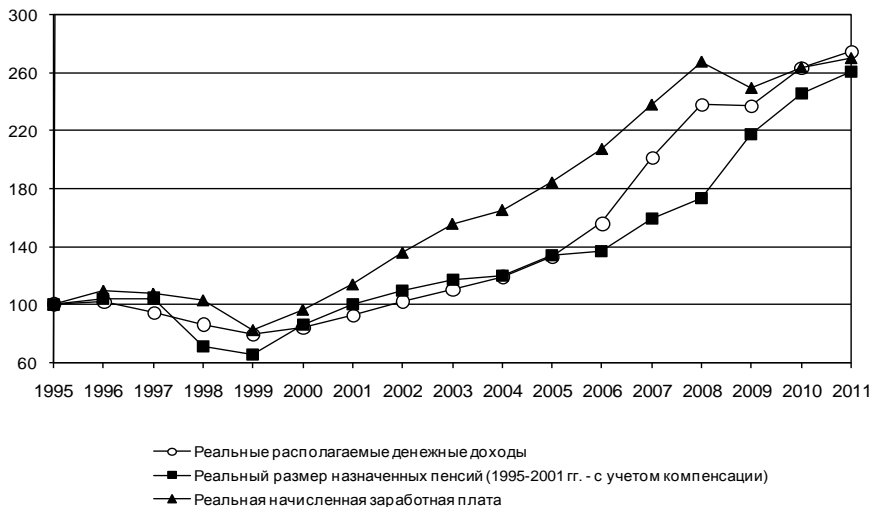

6.5. ОБЪЕМ ДЕНЕЖНЫХ ДОХОДОВ НАСЕЛЕНИЯ

(миллиардов рублей; 1995 г. - трлн. руб.)

	1995	2000	2005	2006	2007	2008	2009	2010
Денежные доходы - всего	6,9	28,1	95,7	128,6	171,1	233,0	259,6	309,6
в том числе:								
доходы от предпринимательской деятельности	-	4,9	12,2	15,7	21,8	27,9	32,8	40,1
оплата труда	3,1	11,8	41,8	53,0	67,3	85,6	88,7	98,5
социальные выплаты	1,1	4,7	18,8	22,6	26,6	35,4	45,1	60,0
доходы от собственности	0,4	1,2	7,7	12,2	19,1	6,9	6,9	10,5
другие доходы	2,3	5,5	15,2	25,1	36,3	77,3	86,1	100,5

6.6. СТРУКТУРА ДЕНЕЖНЫХ ДОХОДОВ НАСЕЛЕНИЯ

(в процентах к итогу)

	1995	2000	2005	2006	2007	2008	2009	2010	2011
Денежные доходы - всего	100	100	100	100	100	100	100	100	100
в том числе:									
доходы от предпринимательской деятельности	-	17,5	12,8	12,2	12,8	12,0	12,6	13,0	12,8
оплата труда	44,9	41,9	43,7	41,2	39,3	36,7	34,2	31,8	33,2
социальные выплаты	16,5	16,6	19,6	17,6	15,5	15,2	17,4	19,4	19,3
доходы от собственности	5,2	4,4	8,0	9,5	11,2	2,9	2,7	3,4	2,6
другие доходы	33,4	19,6	15,9	19,5	21,2	33,2	33,1	32,4	32,1

6.7. СРЕДНЕМЕСЯЧНАЯ НОМИНАЛЬНАЯ НАЧИСЛЕННАЯ ЗАРАБОТНАЯ ПЛАТА РАБОТНИКОВ ОРГАНИЗАЦИЙ ПО ВИДАМ ЭКОНОМИЧЕСКОЙ ДЕЯТЕЛЬНОСТИ

(рублей; 1995 г. - тыс. руб.)

	1995	2000	2005	2006	2007	2008	2009	2010	2011
Вся экономика	365,9	1717,0	6775,4	8336,9	10479,5	13508,5	14061,0	15938,4	17667,6
Сельское хозяйство, охота и лесное хозяйство	241,1	1004,6	4431,3	5581,2	7648,1	11008,1	12637,9	14411,3	17487,9
Рыболовство, рыбоводство	279,9	1121,2	4046,5	5635,3	6730,5	9285,0	10208,1	19183,6	13514,3
Добыча полезных ископаемых	893,7	3764,9	14306,3	16176,8	18594,0	22227,5	20608,6	24645,6	28038,4
Обрабатывающие производства	414,9	2125,7	8308,5	9769,6	12018,7	14872,7	15049,8	17681,7	19490,0
из них:									
производство пищевых продуктов, включая напитки, и табака	352,5	1752,8	6533,3	7936,5	9823,7	12382,1	13605,3	15320,5	16978,1
текстильное и швейное производство	181,2	1036,2	3055,0	3723,6	4933,7	5930,3	7092,7	8088,8	8814,1
производство кожи, изделий из кожи и производство обуви	225,7	1273,7	2439,7	3361,4	7581,4	10691,5	9026,1	11896,4	11377,3
обработка древесины и производство изделий из дерева	259,7	1093,0	4925,7	5165,5	8865,0	10519,2	11319,9	8752,1	9317,5
целлюлозно-бумажное производство; издательская и полиграфическая деятельность	300,6	1237,6	6391,7	7433,1	9340,3	11346,0	11615,1	14510,4	14742,3
химическое производство	292,9	1784,2	5525,8	6937,5	8987,9	11263,8	13531,4	16035,9	17002,7
производство резиновых и пластмассовых изделий	244,2	1636,0	5040,4	5322,0	7579,5	11244,4	12145,2	13637,4	13541,1
производство прочих неметаллических минеральных продуктов	414,4	2299,1	8890,5	9561,0	12860,4	15650,1	14558,9	17374,1	19952,4
металлургическое производство и производство готовых металлических изделий	696,3	3309,5	12855,3	14725,3	17086,8	20617,1	20772,2	24908,1	26359,5
производство машин и оборудования	285,1	1473,5	7953,2	9274,9	10693,7	13708,7	13138,8	16488,0	18887,8

УРОВЕНЬ ЖИЗНИ НАСЕЛЕНИЯ

Продолжение табл. 6.7

	1995	2000	2005	2006	2007	2008	2009	2010	2011
производство электрооборудования, электронного и оптического оборудования	432,3	2133,3	7482,6	9181,2	11537,7	13670,8	12169,0	16329,4	16991,3
производство транспортных средств и оборудования	306,3	1380,1	5954,7	9362,9	10795,4	14451,2	17105,4	19084,8	22055,4
прочие производства	336,3	1753,7	5164,5	5441,2	12263,9	16281,9	16680,3	21199,6	19661,3
Производство и распределение электроэнергии, газа и воды	598,8	2390,3	8731,0	11131,3	13381,7	16073,3	18804,8	20670,0	22842,7
Строительство	466,9	2006,8	7846,3	9355,3	11800,2	15235,4	12768,1	14230,9	17622,3
Оптовая и розничная торговля; ремонт автотранспортных средств, мотоциклов, бытовых изделий и предметов личного пользования	260,7	1385,6	5235,3	6467,2	8245,5	11776,8	11845,4	14406,8	14147,2
Гостиницы и рестораны	253,5	1072,8	4068,6	4965,7	6079,0	8248,5	8692,3	10704,9	10926,4
Транспорт и связь	431,7	1996,7	7720,0	9129,8	10862,2	14060,3	14538,8	17541,2	18371,6
из них связь	7425,4	8729,1	9057,5	11056,2	12531,2	17426,0	16809,3
Финансовая деятельность	578,0	3529,5	14551,3	16960,6	22700,4	26857,9	26671,9	34631,0	37065,8
Операции с недвижимым имуществом, аренда и предоставление услуг	360,1	1554,4	6852,0	8731,6	11736,8	13566,7	14848,0	16190,4	16027,6
из них научные исследования и разработки	5873,0	8909,8	13132,3	16433,0	14773,3	20201,6	16897,8
Государственное управление и обеспечение военной безопасности; социальное страхование	364,4	2271,4	8456,5	10072,0	13509,9	17583,3	18732,7	19862,4	22163,7
Образование	236,5	901,1	3870,2	5297,8	6554,6	9482,9	11308,9	11664,5	13089,3
Здравоохранение и предоставление социальных услуг	235,3	945,6	4035,0	5678,3	7059,1	9230,0	9930,3	10274,6	12394,4
Предоставление прочих коммунальных, социальных и персональных услуг	324,2	978,1	4260,0	5232,8	6403,6	8489,0	9806,1	10399,9	11666,0

ПЕНСИОННОЕ И СОЦИАЛЬНОЕ ОБЕСПЕЧЕНИЕ

6.8. ОСНОВНЫЕ ПОКАЗАТЕЛИ ПЕНСИОННОГО ОБЕСПЕЧЕНИЯ

	1995	2000	2005	2006	2007	2008	2009	2010	2011
Численность пенсионеров (на конец года) ¹⁾ :									
всего, тыс. человек	416,2	446,3	462,1	462,7	459,9	461,1	466,5	471,2	478,0
в процентах к предыдущему году	102,0	100,6	101,3	100,1	99,4	100,3	101,2	101,0	101,4
на 1000 человек населения ²⁾	283,5	296,2	305,7	305,6	302,6	302,1	304,5	307,5	311,2
Удельный вес численности работающих пенсионеров в общей численности пенсионеров (на конец года) ¹⁾ , процентов	17,5	11,9	18,9	20,8	22,4	19,4	20,3	21,5	23,0
Численность занятых в экономике, приходящаяся на одного пенсионера, человек	1,65	1,51	1,47	1,46	1,47	1,47	1,46	1,47	1,46
Средний размер назначенных пенсий (на конец года) ³⁾ , руб. (1995 г. - тыс. руб.)	216,5	779,1	2374,5	2650,9	3471,0	4297,3	5856,0	7255,3	7919,5
Величина прожиточного минимума пенсионера (за IV квартал) ⁴⁾ :									
руб. в месяц (1995 г. - тыс. руб.)	134	...	1792	2286	2632	3031	3361	3835	3996
в процентах к предыдущему году	298,7	...	118,7	127,6	115,1	115,2	110,9	114,1	104,2
Соотношение среднего размера назначенных пенсий (на конец года) ³⁾ , процентов:									
с величиной прожиточного минимума пенсионера	161,8	...	132,5	116,0	131,9	141,8	174,2	189,2	198,2
со средним размером начисленной заработной платы	59,2	34,7	27,6	25,4	29,1	33,5	34,1	45,0	42,1
Реальный размер назначенных пенсий (на конец года) ³⁾ , в процентах к предыдущему году	88,9	131,2	111,6	102,1	116,6	109,0	125,1	113,1	106,0

¹⁾ Данные приведены по пенсионерам, состоящим на учете в отделении Пенсионного фонда Российской Федерации по Белгородской области (1995, 2000 гг. - в органах социальной защиты населения), 2007, 2008, 2010, 2011 гг. - на 1 января года, следующего за отчетным.

²⁾ За 2005-2010 гг. показатели рассчитаны с использованием численности населения с учетом итогов ВПН-2010.

³⁾ 1995, 2000 гг. - с учетом компенсации. 2007, 2008, 2010, 2011 гг. - на 1 января года, следующего за отчетным.

⁴⁾ За 1995 г. - по данным управления по труду администрации Белгородской области на основе методических рекомендаций Минтруда России от 10 ноября 1992 г. в соответствии с Указом Президента Российской Федерации от 2 марта 1992 г. №210 "О системе минимальных потребительских бюджетов населения Российской Федерации"; за 2005-2011 гг. приведены данные о величине прожиточного минимума, установленной постановлениями правительства Белгородской области в соответствии с законом Белгородской области от 13.09.02 №40 "О потребительской корзине в Белгородской области" (в редакции закона Белгородской области от 13.07.06 №58).

6.9. ЧИСЛЕННОСТЬ ПЕНСИОНЕРОВ И СРЕДНИЙ РАЗМЕР НАЗНАЧЕННЫХ ПЕНСИЙ ПО ВИДАМ ПЕНСИОННОГО ОБЕСПЕЧЕНИЯ И КАТЕГОРИЯМ ПЕНСИОНЕРОВ в 1995-2009 гг.

(на конец года)

	1995	2000	2005	2006	2007	2008	2009
Численность пенсионеров ¹⁾ , тыс. человек	416,2	446,3	462,1	462,7	459,9	461,1	466,5
в том числе получающие пенсии:							
по старости	326,8	332,3	344,7	345,3	348,7	354,2	362,0
по инвалидности	54,8	68,5	70,4	71,2	67,0	63,7	61,8
по случаю потери кормильца (на каждого нетрудоспособного члена семьи)	20,7	18,0	28,5	26,1	22,8	19,1	17,5
госслужащие, получающие пенсии по старости (или по инвалидности) и за выслугу лет	-	0,0	0,2	0,2	0,3	0,3	0,4
социальные	12,6	20,3	18,2	19,9	21,1	23,8	24,8
Из общей численности пенсионеров - работающие пенсионеры, тыс. человек	72,7	53,1	87,5	96,4	103,2	89,6	94,8
в том числе получающие пенсии:							
по старости	63,2	31,7	64,6	72,4	81,5	73,9	79,3
по инвалидности	8,9	13,1	21,3	22,2	20,1	14,6	14,4
по случаю потери кормильца (на каждого нетрудоспособного члена семьи)	-	0,0	0,0	0,0	0,0	0,0	0,0
госслужащие, получающие пенсии по старости (или по инвалидности) и за выслугу лет	-	...	0,0	0,0	0,0	0,0	0,0
социальные	0,1	2,1	1,5	1,7	1,6	1,1	1,0
Средний размер назначенных пенсий ²⁾ , руб. (1995 г. - тыс. руб.)							
все пенсионеры	166,5	779,1	2374,5	2650,9	3471,0	4297,3	5856,0
из них получающие пенсии:							
по старости	177,4	848,1	2595,9	2902,6	3768,4	4463,9	6317,1
по инвалидности	151,7	647,1	1784,9	1979,0	2605,5	3202,6	4428,8
по случаю потери кормильца (на каждого нетрудоспособного члена семьи)	72,7	453,5	1564,8	1806,7	2263,6	2936,6	3970,0
госслужащие, получающие пенсии по старости (или по инвалидности) и за выслугу лет	-	941,2	3697,3	3858,1	5264,8	6630,2	8327,7
социальные	98,0	453,4	1714,6	1779,2	2587,7	2834,5	3976,5

¹⁾ Данные приведены по пенсионерам, состоящим на учете в отделении Пенсионного фонда Российской Федерации по Белгородской области (1995, 2000 гг. - в органах социальной защиты населения), 2007, 2008 гг. - на 1 января года, следующего за отчетным.

²⁾ 2000 г. - с учетом компенсации. 2007, 2008 гг. - на 1 января года, следующего за отчетным.

6.10. ЧИСЛЕННОСТЬ ПЕНСИОНЕРОВ И СРЕДНИЙ РАЗМЕР НАЗНАЧЕННЫХ ПЕНСИЙ ПО ВИДАМ ПЕНСИОННОГО ОБЕСПЕЧЕНИЯ И КАТЕГОРИЯМ ПЕНСИОНЕРОВ в 2011-2012 гг.

(на 1 января)

	2011	2012
Численность пенсионеров, состоящих на учете в отделении Пенсионного фонда Российской Федерации по Белгородской области, тыс. человек	471,2	478,0
в том числе получающие пенсии:		
по старости	376,7	383,2
по инвалидности	43,4	41,6
по случаю потери кормильца (на каждого нетрудоспособного члена семьи)	16,6	15,7
пострадавшие в результате радиационных и техногенных катастроф и члены их семей	8,1	8,7
федеральные государственные гражданские служащие	0,4	0,5
летчики-испытатели	0,0	0,0
социальные	26,0	28,3
Из общей численности пенсионеров - работающие пенсионеры, тыс. человек	101,5	109,8
в том числе получающие пенсии:		
по старости	85,3	93,1
по инвалидности	12,7	12,7
по случаю потери кормильца (на каждого нетрудоспособного члена семьи)	0,0	0,0
пострадавшие в результате радиационных и техногенных катастроф и члены их семей	2,5	2,8
федеральные государственные гражданские служащие	0,0	0,0
летчики-испытатели	-	-
социальные	0,9	1,1
Средний размер назначенных пенсий, руб.		
все пенсионеры	7255,3	7919,5
из них получающие пенсии:		
по старости	7816,1	8513,2
по инвалидности	4871,7	5361,7
по случаю потери кормильца (на каждого нетрудоспособного члена семьи)	5447,8	6263,2
пострадавшие в результате радиационных и техногенных катастроф и члены их семей	6635,7	7241,1
федеральные государственные гражданские служащие	9925,8	10405,2
летчики-испытатели	43167,3	47516,8
социальные	4404,5	4722,2

6.11. РАСХОДЫ НА ВЫПЛАТУ ПОСОБИЙ И СОЦИАЛЬНУЮ ПОМОЩЬ

	2000	2005	2006	2007	2008	2009	2010	2011
Расходы на выплату пособий и социальную помощь - всего, млн. руб.	792,2	4236,9	6214,0	7772,8	9562,0	13403,7	15395,4	17048,4
из них:								
пособия по временной нетрудоспособности ¹⁾	338,6	715,8	911,5	1210,0	1494,8	1695,0	2029,3	1581,6
пособие по беременности и родам ¹⁾	25,5	110,0	148,2	231,5	348,2	459,4	521,6	573,8
пособие при рождении ребенка ¹⁾	13,6	72,8	103,1	113,4	132,7	151,2	160,9	172,8
пособие по уходу за ребенком до 1,5 года ¹⁾	15,7	56,1	75,9	494,5	657,5	838,6	972,5	1051,0
ежемесячное пособие на ребенка ²⁾	187,9	178,7	250,9	266,4	345,7	457,4	394,0	279,3
пособия и материальная помощь безработным ³⁾	32,5	122,2	143,6	113,9	115,6	434,1	453,0	391,4
расходы на возмещение стоимости гарантированного перечня услуг и социальных пособий на погребение ^{1);4)}	16,9	18,9	17,8	16,2	15,8	72,8	72,8	76,2
предоставление материнского (семейного) капитала ⁴⁾	-	-	-	-	-	641,6	1123,3	1534,8
Расходы на выплату пособий и социальную помощь - всего, в процентах	100	100	100	100	100	100	100	100
из них:								
пособия по временной нетрудоспособности ¹⁾	42,7	16,9	14,7	15,6	15,6	12,6	13,2	9,3
пособие по беременности и родам ¹⁾	3,2	2,6	2,4	3,0	3,6	3,4	3,4	3,4
пособие при рождении ребенка ¹⁾	1,7	1,7	1,7	1,5	1,4	1,1	1,0	1,0
пособие по уходу за ребенком до 1,5 года ¹⁾	2,0	1,3	1,2	6,4	6,9	6,2	6,3	6,2
ежемесячное пособие на ребенка ²⁾	23,8	4,2	4,0	3,4	3,6	3,4	2,6	1,6
пособия и материальная помощь безработным ³⁾	4,1	2,9	2,3	1,5	1,2	3,2	2,9	2,3
расходы на возмещение стоимости гарантированного перечня услуг и социальных пособий на погребение ^{1);4)}	2,1	0,5	0,3	0,2	0,2	0,5	0,5	0,4
предоставление материнского (семейного) капитала ⁴⁾	-	-	-	-	-	4,8	7,3	9,0
Расходы на выплату пособий и социальную помощь, в процентах к объему денежных доходов населения	2,7	4,4	4,8	4,5	4,1	5,2	5,0	4,9
Расходы на выплату пособий и социальную помощь ⁵⁾ , в процентах к предыдущему году	107,1	226,6	134,1	114,2	107,1	125,6	107,1	102,2

¹⁾ По данным Белгородского регионального отделения Фонда социального страхования Российской Федерации.

²⁾ По данным управления социальной защиты населения Белгородской области.

³⁾ По данным управления по труду и занятости населения Белгородской области.

⁴⁾ По данным отделения Пенсионного фонда РФ по Белгородской области.

⁵⁾ С корректировкой на индекс потребительских цен.

6.12. ОСНОВНЫЕ СОЦИАЛЬНЫЕ ГАРАНТИИ, УСТАНОВЛЕННЫЕ ЗАКОНОДАТЕЛЬСТВОМ РОССИЙСКОЙ ФЕДЕРАЦИИ¹⁾

(на 1 января; рублей)

	2001	2006	2007	2008	2009	2010	2011
Оплата труда и пенсии (в месяц)							
Минимальный размер оплаты труда	200,0	800,0	1100,0	2300,0	4330,0	4330,0	4611,0
Размер базовой части трудовой пенсии ²⁾ :							
по старости	153,1	954,0	1035,1	1560,0	1794,0	2562,0	-
по инвалидности ³⁾ :							
I степени (2001 г. - III группы)	102,0	477,0	517,6	780,0	897,0	1281,0	-
II степени (2001 г. - II группы)	153,1	954,0	1035,1	1560,0	1794,0	2562,0	-
III степени (2001 г. - I группы)	306,2	1908,0	2070,2	3120,0	3588,0	5124,0	-
по случаю потери кормильца:							
детям, потерявшим обоих родителей, или детям умершей одинокой мате- ри (круглым сиротам), на каждого ребенка	153,1	954,0	1035,1	1560,0	1794,0	2562,0	-
другим нетрудоспособ- ным членам семьи умер- шего кормильца, на каж- дого члена семьи	102,0	477,0	517,6	780,0	897,0	1281,0	-
Пособия							
Единовременное пособие женщинам, вставшим на учет в медицинских учреждениях в ранние сроки беременности (до 12 недель)	100	300	300	325,5	374,6	412,1	438,9
Родовой сертификат	-	7000	10000	10000	11000	11000	11000
Единовременное пособие беременной жене военно- служащего, проходящего военную службу по призыву	-	-	-	14000	15820	17402	18533,1
Единовременное пособие при рождении ребенка	1500	8000	8000	8680	9989,9	10988,9	11703,1
Единовременное пособие при передаче ребенка на воспитание в семью	-	-	8000	8680	9989,9	10988,9	11703,1

УРОВЕНЬ ЖИЗНИ НАСЕЛЕНИЯ

Продолжение табл. 6.12

	2001	2006	2007	2008	2009	2010	2011
Ежемесячное пособие на период отпуска по уходу за ребенком до достижения им возраста полутора лет	200	700	-	-	-	-	-
по уходу за первым ребенком	-	-	1500	1627,5	1873,1	2060,4	2194,3
по уходу за вторым и последующими детьми	-	-	3000	3255	3746,2	4120,8	4388,7
Ежемесячное пособие на ребенка военнослужащего, проходящего военную службу по призыву	-	-	-	6000	6780	7458	7942,8
Ежемесячные выплаты на содержание ребенка в семье опекуна	-	-	4000	4000	4000	4000	4000
Ежемесячные выплаты на вознаграждение, причитающееся приемному родителю	-	-	2500	2500	2500	2500	2500
Государственный сертификат на материнский (семейный) капитал ⁴⁾	-	-	250000	276250	312162,5	343378,8	387640,3
Социальное пособие на погребение	1000	1000	1000	1000	4000	4000	4260
Стипендии (в месяц)							
Минимальный размер стипендии:							
студентов федеральных государственных высших учебных заведений ⁵⁾	200	600	600	900	1100	1100	1100
студентов и учащихся федеральных государственных образовательных учреждений начального и среднего профессионального образования ⁶⁾	70	210	210	315	400	400	400

¹⁾ По данным публикаций Федеральной службы государственной статистики.

²⁾ 2001 г. - минимальный размер пенсии (без учета компенсации); 2010 г. - по состоянию на конец 2009 г.

³⁾ 2001 г. - без учета инвалидов Великой Отечественной войны.

⁴⁾ Право на получение сертификата имеют женщины, родившие (усыновившие) второго ребенка, женщины, родившие (усыновившие) третьего ребенка или последующих детей начиная с 1 января 2007 г.

⁵⁾ Обучающихся по очной форме обучения. Данные приведены в соответствии с Федеральным законом от 22 августа 1996 г. №125-ФЗ "О высшем и послевузовском профессиональном образовании" (с изменениями и дополнениями).

⁶⁾ Обучающихся по очной форме обучения. Данные приведены в соответствии с Законом Российской Федерации от 30 марта 1993 г. №4693-1 "О минимальном размере оплаты труда" (с изменениями и дополнениями).

СОЦИАЛЬНО-ЭКОНОМИЧЕСКАЯ ДИФФЕРЕНЦИАЦИЯ НАСЕЛЕНИЯ ПО ДОХОДАМ

6.13. РАСПРЕДЕЛЕНИЕ НАСЕЛЕНИЯ ПО ВЕЛИЧИНЕ СРЕДНЕДУШЕВЫХ ДЕНЕЖНЫХ ДОХОДОВ¹⁾

(в процентах)

	2005	2006	2007	2008	2009	2010	2011
Все население	100	100	100	100	100	100	100
в том числе со среднедушевыми денежными доходами, руб. в месяц:							
до 3500,0	38,0	24,7	15,2	8,5	6,5	4,2	2,9
3500,1-5000,0	21,6	18,8	14,7	10,1	8,6	6,3	5,0
5000,1-7000,0	18,0	19,3	17,9	14,5	13,0	10,6	9,0
7000,1-10000,0	12,8	17,4	19,4	18,6	18,0	16,2	14,7
10000,1-15000,0	6,9	12,4	17,3	20,5	21,2	21,4	21,0
15000,1-25000,0	2,3	6,1	11,4	17,7	19,9	23,0	24,8
25000,1-35000,0	0,3	1,1	2,8	5,9	7,2	9,5	11,2
свыше 35000,0	0,1	0,2	1,3	4,2	5,6	8,8	11,4

¹⁾ Оценка на основе материалов выборочного обследования бюджетов домашних хозяйств и макроэкономического показателя среднедушевых денежных доходов населения. За 2005-2010 гг. показатель рассчитан с использованием численности населения с учетом итогов ВПН-2010.

6.14. РАСПРЕДЕЛЕНИЕ ОБЩЕГО ОБЪЕМА ДЕНЕЖНЫХ ДОХОДОВ НАСЕЛЕНИЯ¹⁾

	1995	2000	2005	2006	2007	2008	2009	2010	2011
Денежные доходы - всего, процентов	100	100	100	100	100	100	100	100	100
в том числе по 20-процентным группам населения:									
первая (с наименьшими доходами)	6,8	7,7	6,6	6,2	5,9	5,6	5,6	5,5	5,5
вторая	11,7	12,5	11,5	11,1	10,7	10,3	10,3	10,3	10,3
третья	16,4	17,0	16,3	15,9	15,6	15,3	15,3	15,2	15,3
четвертая	23,1	23,1	23,0	22,9	22,8	22,7	22,7	22,7	22,7
пятая (с наибольшими доходами)	42,0	39,7	42,6	43,9	45,0	46,1	46,1	46,3	46,2
Коэффициент фондов (коэффициент дифференциации доходов), в раза	10,0	8,1	10,5	11,8	13,0	14,4	14,4	14,6	14,5
Коэффициент Джини (индекс концентрации доходов)	0,349	0,319	0,357	0,374	0,388	0,401	0,402	0,403	0,402

¹⁾ Оценка на основе материалов выборочного обследования бюджетов домашних хозяйств и макроэкономического показателя среднедушевых денежных доходов населения. За 2005-2010 гг. показатели рассчитаны с использованием численности населения с учетом итогов ВПН-2010.

6.15. ВЕЛИЧИНА ПРОЖИТОЧНОГО МИНИМУМА¹⁾

(в среднем на душу населения; рублей в месяц)

	Все население	из него по социально-демографическим группам населения			Соотношение среднедушевых денежных доходов населения с величиной прожиточного минимума ²⁾ , процентов
		трудоспособное население	пенсионеры	дети	
2005	2358	2585	1792	2338	223,7
I квартал	2289	2508	1738	2277	192,0
II квартал	2397	2625	1825	2376	214,1
III квартал	2378	2608	1811	2348	225,1
IV квартал	2369	2599	1792	2352	262,7
2006	2759	3010	2106	2740	256,7
I квартал	2565	2826	1894	2544	215,5
II квартал	2684	2964	1967	2645	248,6
III квартал	2884	3118	2276	2866	265,5
IV квартал	2901	3131	2286	2905	292,9
2007	3202	3445	2543	3197	293,5
I квартал	3077	3311	2437	3081	225,8
II квартал	3175	3414	2520	3180	260,3
III квартал	3249	3496	2583	3235	318,8
IV квартал	3306	3558	2632	3290	366,0
2008	3742	4037	2973	3688	340,7
I квартал	3559	3827	2849	3526	276,2
II квартал	3793	4095	3015	3723	328,1
III квартал	3777	4083	2995	3695	373,4
IV квартал	3839	4143	3031	3807	383,4
2009	4167	4479	3352	4115	339,5
I квартал	4086	4398	3283	4017	284,1
II квартал	4190	4502	3368	4148	322,6
III квартал	4219	4534	3394	4171	348,2
IV квартал	4172	4480	3361	4125	404,4
2010	4559	4892	3689	4515	369,4
I квартал	4435	4756	3598	4390	308,5
II квартал	4482	4805	3640	4437	350,8
III квартал	4543	4871	3684	4501	369,8
IV квартал	4777	5137	3835	4730	443,1
2011	5168	5564	4163	5117	364,2
I квартал	5295	5702	4264	5242	302,6
II квартал	5327	5735	4292	5275	335,8
III квартал	5089	5481	4098	5035	374,3
IV квартал	4959	5336	3996	4917	446,2

¹⁾ За I-IV кварталы приведены данные о величине прожиточного минимума, установленной постановлениями правительства Белгородской области в соответствии с законом Белгородской области от 13.09.02 №40 "О потребительской корзине в Белгородской области" (в редакции закона Белгородской области от 13.07.06 №58); за год - оценка на основе указанных данных.

²⁾ За 2005-2010 гг. показатель рассчитан с использованием численности населения с учетом итогов ВПН-2010.

6.16. ЧИСЛЕННОСТЬ НАСЕЛЕНИЯ С ДЕНЕЖНЫМИ ДОХОДАМИ НИЖЕ ВЕЛИЧИНЫ ПРОЖИТОЧНОГО МИНИМУМА И ДЕФИЦИТ ДЕНЕЖНОГО ДОХОДА¹⁾

	1995	2000	2005	2006	2007	2008	2009	2010	2011
Численность населения с денежными доходами ниже величины прожиточного минимума:									
тыс. человек	290,2	504,0 ²⁾	273,7	228,4	188,5	152,0	154,2	128,8	131,4
в процентах от общей численности населения	19,9	33,6 ²⁾	18,1	15,1	12,5	10,0	10,1	8,4	8,6
Дефицит денежного дохода:									
млн. руб. (в месяц; 1995 г. - млрд. руб.)	15,5	154,2	184,8	183,1	177,5	171,5	192,5	178,0	205,2
в процентах от общего объема денежных доходов населения	2,7	6,6	2,3	1,7	1,2	0,9	0,9	0,7	0,7

¹⁾ Оценка на основе материалов выборочного обследования бюджетов домашних хозяйств и макроэкономического показателя среднедушевых денежных доходов населения. За 2005-2010 гг. показатели рассчитаны с использованием численности населения с учетом итогов ВПН-2010.

²⁾ В расчетах использованы ретроспективные оценки величины прожиточного минимума, полученные на основе проекта закона Белгородской области "О потребительской корзине в Белгородской области".

6.17. РАСПРЕДЕЛЕНИЕ МАЛОИМУЩИХ ДОМАШНИХ ХОЗЯЙСТВ¹⁾ ПО ОСНОВНЫМ КАТЕГОРИЯМ

(по материалам выборочного обследования бюджетов домашних хозяйств, в процентах от общего числа малоимущих домашних хозяйств)

	2005	2006	2007	2008	2009	2010	2011
По месту проживания							
Проживающие в городах	59,2	56,6	48,9	64,0	71,9	75,3	84,2
Проживающие в сельских поселениях	40,8	43,4	51,1	36,0	28,1	24,7	15,8
По составу домохозяйств							
Домашние хозяйства, состоящие:							
из 1-2 человек	27,9	30,2	37,4	26,9	12,6	15,1	11,7
из 3 и более человек	72,1	69,8	62,6	73,1	87,4	84,9	88,3
По наличию детей							
Домашние хозяйства без детей	56,6	58,7	60,4	44,2	28,0	32,5	30,0
Домашние хозяйства, имеющие детей в возрасте до 16 лет	43,4	41,3	39,6	55,8	72,0	67,5	70,0
в том числе:							
1-2 детей	41,4	39,7	39,3	53,5	69,0	66,6	70,0
3 и более детей	1,9	1,6	0,3	2,3	3,0	0,9	-

¹⁾ Малоимущие домашние хозяйства - домашние хозяйства с уровнем доходов ниже величины прожиточного минимума.

6.18. РАСПРЕДЕЛЕНИЕ МАЛОИМУЩЕГО НАСЕЛЕНИЯ¹⁾ ПО ОСНОВНЫМ ГРУППАМ

(по материалам выборочного обследования бюджетов домашних хозяйств, в процентах от общей численности малоимущего населения)

	2005	2006	2007	2008	2009	2010	2011
По месту проживания							
Проживающие в городах	60,6	58,9	55,1	69,7	73,0	77,2	85,0
Проживающие в сельских поселениях	39,4	41,1	44,9	30,3	27,0	22,8	15,0
По половозрастным группам							
Дети в возрасте до 16 лет	18,4	17,2	16,2	21,2	25,7	23,5	23,8
Мужчины в возрасте от 16 до 34 лет	12,7	13,8	13,4	11,9	12,2	10,9	10,8
Женщины в возрасте от 16 до 34 лет	14,9	16,1	16,7	17,7	18,1	20,1	18,4
Мужчины в возрасте от 35 до 59 лет	18,7	17,6	17,8	16,1	16,4	16,9	17,5
Женщины в возрасте от 35 до 54 лет	19,6	19,9	20,1	17,1	15,5	13,8	15,8
Мужчины в возрасте 60 лет и более	5,4	5,4	5,0	4,7	3,0	3,4	4,5
Женщины в возрасте 55 лет и более	10,2	10,0	10,9	11,3	9,1	11,3	9,3

¹⁾ Малоимущее население - население с уровнем доходов ниже величины прожиточного минимума.

РАСХОДЫ, СБЕРЕЖЕНИЯ И ИМУЩЕСТВО НАСЕЛЕНИЯ

6.19. СТРУКТУРА ИСПОЛЬЗОВАНИЯ ДЕНЕЖНЫХ ДОХОДОВ НАСЕЛЕНИЯ

	1995	2000	2005	2006	2007	2008	2009	2010
Миллиардов рублей (1995 г. - трлн. руб.)								
Денежные расходы и сбережения - всего	6,9	28,1	95,7	128,6	171,1	233,0	259,6	309,6
в том числе:								
покупка товаров и оплата услуг	4,6	21,5	60,9	82,0	109,2	148,1	168,0	191,7
обязательные платежи и разнообразные взносы	0,4	1,6	8,3	10,9	14,5	19,8	21,2	23,0
приобретение недвижимости	0,0	0,3	2,5	4,8	5,6	10,1	4,1	6,2
прирост финансовых активов	1,9	4,7	24,0	30,9	41,8	55,0	66,3	88,7
из него прирост, уменьшение (-) денег на руках у населения	1,1	1,6	7,6	13,4	27,2	39,2	34,2	53,4
В процентах к итогу								
Денежные расходы и сбережения - всего	100	100	100	100	100	100	100	100
в том числе:								
покупка товаров и оплата услуг	67,6	76,6	63,6	63,7	63,8	63,6	64,7	61,9
обязательные платежи и разнообразные взносы	5,4	5,6	8,6	8,5	8,5	8,5	8,2	7,4
приобретение недвижимости	0,0	1,1	2,6	3,8	3,3	4,3	1,6	2,0
прирост финансовых активов	27,0	16,7	25,2	24,0	24,4	23,6	25,5	28,7
из него прирост, уменьшение (-) денег на руках у населения	15,3	5,7	7,9	10,4	15,9	16,8	13,2	17,3

6.20. СТРУКТУРА РАСХОДОВ НА КОНЕЧНОЕ ПОТРЕБЛЕНИЕ ДОМАШНИХ ХОЗЯЙСТВ РАЗЛИЧНЫХ СОЦИАЛЬНО-ЭКОНОМИЧЕСКИХ КАТЕГОРИЙ в 2011 г.

(по материалам выборочного обследования бюджетов домашних хозяйств)

	Расходы на конечное потребление (в среднем на одного члена домашнего хозяйства в месяц), руб.	В процентах от общего объема расходов на конечное потребление						
		расходы на питание	в том числе		расходы			стоимость услуг, предоставленных работодателем бесплатно или по льготным ценам
			денежные расходы на покупку продуктов питания	стоимость натуральных поступлений продуктов питания	на непродовольственные товары	на алкогольные напитки	на оплату услуг	
Все домашние хозяйства	10795,9	35,2	30,6	4,6	40,5	1,4	22,9	0,0
Домашние хозяйства, состоящие:								
из 1 человека	18706,9	31,8	27,2	4,6	48,1	0,8	19,3	0,0
из 2 человек	14167,6	32,5	28,5	3,9	46,8	1,3	19,4	0,0
из 3 человек	10738,5	36,0	32,3	3,7	33,5	1,6	28,9	0,0
из 4 человек	8915,0	35,1	30,4	4,7	40,4	1,2	23,3	0,0
из 5 и более человек	6366,9	44,2	36,2	8,0	32,9	2,4	20,5	0,0
Домашние хозяйства, имеющие детей в возрасте до 16 лет:								
1 ребенка	7823,9	38,1	32,4	5,7	40,2	1,4	20,3	0,0
2 детей	8714,0	37,4	31,8	5,6	42,6	1,8	18,2	0,0
3 и более детей	4046,9	52,0	20,3	31,7	32,0	0,3	15,7	0,0

УРОВЕНЬ ЖИЗНИ НАСЕЛЕНИЯ

Продолжение табл. 6.20

	Расходы на конечное потребление (в среднем на одного члена домашнего хозяйства в месяц), руб.	В процентах от общего объема расходов на конечное потребление						стоимость услуг, предоставленных работодателем бесплатно или по льготным ценам
		расходы на питание	в том числе		расходы			
			денежные расходы на покупку продуктов питания	стоимость натуральных поступлений продуктов питания	на непродовольственные товары	на алкогольные напитки	на оплату услуг	
Домашние хозяйства по 10-процентным группам населения:								
первая (с наименьшими располагаемыми ресурсами)	4122,6	52,5	38,6	13,9	24,9	0,7	21,9	0,0
вторая	5261,0	48,7	38,0	10,7	26,3	1,4	23,6	0,0
третья	6195,8	46,2	38,5	7,7	29,4	1,7	22,7	0,0
четвертая	6944,1	45,2	38,7	6,5	29,9	1,3	23,6	0,0
пятая	8072,9	44,4	38,4	6,0	28,7	1,5	25,4	0,0
шестая	9368,5	42,3	37,4	4,9	32,5	1,3	23,9	0,0
седьмая	11321,8	37,5	33,0	4,5	35,2	1,7	25,6	0,0
восьмая	13952,6	33,9	30,6	3,3	37,0	1,5	27,6	0,0
девятая	15033,5	34,4	31,4	3,0	36,1	1,8	27,7	0,0
десятая (с наибольшими располагаемыми ресурсами)	27687,4	20,1	18,1	2,0	63,3	1,0	15,6	0,0

6.21. СТРУКТУРА РАСХОДОВ НА КОНЕЧНОЕ ПОТРЕБЛЕНИЕ ДОМАШНИХ ХОЗЯЙСТВ ПО МЕСТУ ПРОЖИВАНИЯ в 2011 г.

(по материалам выборочного обследования бюджетов домашних хозяйств)

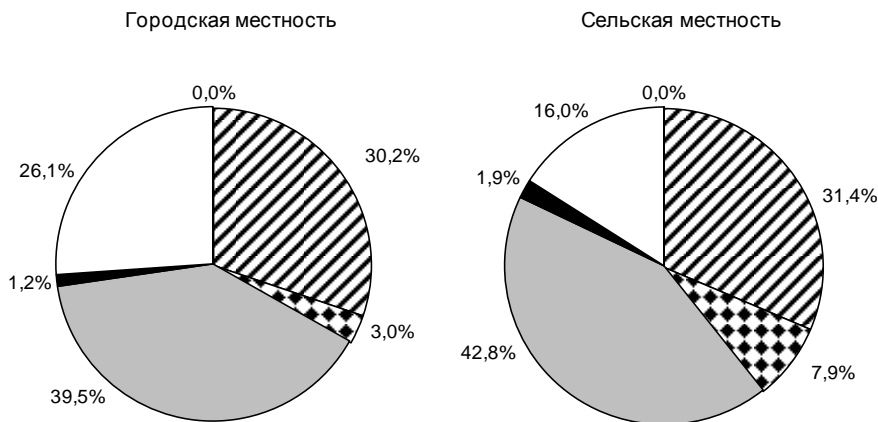

- Денежные расходы на покупку продуктов питания
- Стоимость натуральных поступлений продуктов питания
- ▣ Расходы на непродовольственные товары
- Расходы на алкогольные напитки
- Расходы на оплату услуг
- ▣ Стоимость услуг, предоставленных работодателем бесплатно или по льготным ценам

6.22. СТРУКТУРА ПОТРЕБИТЕЛЬСКИХ РАСХОДОВ ДОМАШНИХ ХОЗЯЙСТВ

(по материалам выборочного обследования бюджетов домашних хозяйств; в процентах к итогу)

	2005	2006	2007	2008	2009	2010	2011
Потребительские расходы - всего	100	100	100	100	100	100	100
в том числе по целям потребления:							
продукты питания и безалкогольные напитки	34,6	32,1	30,7	31,7	33,8	33,1	29,5
из них:							
продукты питания	34,1	31,7	29,5	30,4	32,4	31,7	28,3
в том числе:							
хлебобулочные изделия и крупы	6,3	5,6	5,0	5,4	5,2	4,7	4,3
мясо	10,4	9,1	8,6	9,4	10,6	10,8	9,7
рыба, морепродукты	2,5	2,3	2,4	2,2	2,6	2,3	2,0
молочные изделия, сыр и яйца	4,7	4,2	4,7	4,9	4,8	4,8	5,3
масла и жиры	2,3	1,8	2,0	1,9	1,7	1,5	0,5
фрукты	1,8	2,2	2,1	2,0	2,1	2,3	1,9
овощи	1,5	1,6	1,8	1,6	1,9	1,9	1,7
сахар, джем, мед, шоколад и конфеты	2,7	3,0	2,0	2,0	2,6	2,5	2,1
другие продукты питания	1,9	1,9	0,9	1,0	0,9	0,9	0,8

УРОВЕНЬ ЖИЗНИ НАСЕЛЕНИЯ

Продолжение табл. 6.22

	2005	2006	2007	2008	2009	2010	2011
безалкогольные напитки	0,4	0,4	1,2	1,3	1,4	1,4	1,2
алкогольные напитки, табачные изделия	2,6	2,9	3,1	2,7	2,5	2,5	2,3
из них:							
алкогольные напитки	1,4	1,4	1,7	1,6	1,5	1,6	1,4
табачные изделия	1,2	1,5	1,4	1,1	1,0	0,9	0,9
одежда и обувь	9,1	9,8	8,8	9,6	11,9	11,3	8,6
из них:							
одежда	6,4	6,8	6,0	6,6	8,5	8,2	6,4
обувь	2,7	3,0	2,8	3,0	3,4	3,1	2,2
жилищные услуги, вода, электроэнергия, газ и другие виды топлива	12,4	10,2	10,8	9,6	11,3	10,7	9,8
из них:							
текущее содержание и ремонт жилого помещения	3,6	2,0	2,4	3,0	1,8	1,9	1,9
водоснабжение и другие коммунальные услуги	3,9	3,5	3,7	3,0	4,4	3,0	2,4
электроэнергия, газ и другие виды топлива	4,9	4,7	4,7	3,6	5,1	5,8	5,5
предметы домашнего обихода, бытовая техника и уход за домом	5,4	4,6	7,5	6,6	5,1	6,0	4,8
из них:							
предметы домашнего обихода	1,6	1,7	3,9	3,2	2,3	3,4	2,2
бытовая техника	2,4	1,6	2,2	2,0	1,5	1,2	1,2
товары и услуги для ухода за домом	1,4	1,3	1,3	1,4	1,3	1,5	1,4
здравоохранение	2,7	2,7	2,8	3,1	3,7	4,5	4,2
из него:							
медикаменты, медицинское оборудование	1,4	1,7	1,9	2,0	2,2	2,5	2,6
амбулаторные услуги	1,0	0,8	0,6	0,8	1,3	1,5	1,5
услуги стационаров	0,3	0,2	0,3	0,3	0,2	0,5	0,1
транспорт	10,7	17,8	13,4	15,1	10,1	10,0	21,9
из него:							
покупка транспортных средств	5,7	12,3	6,8	8,1	2,9	3,6	14,9
эксплуатация транспортных средств	2,7	3,0	3,7	4,4	4,6	4,5	4,2
транспортные услуги	2,3	2,5	2,9	2,6	2,6	1,9	2,8
связь	4,5	4,5	5,2	3,8	4,2	4,3	3,9
организация отдыха и культурные мероприятия	5,4	4,3	4,8	5,5	4,1	6,0	5,0
из них:							
аудиовизуальное и фотооборудование, оборудование для обработки информации	3,6	2,7	2,2	2,9	0,6	1,0	1,5
услуги по организации досуга	0,6	0,7	0,7	0,5	1,0	1,8	1,2
услуги центров отдыха, туризм	0,2	0,1	0,5	0,8	0,7	0,7	0,7
образование	5,1	4,2	5,3	4,3	3,0	2,5	1,8
гостиницы, кафе и рестораны	3,0	2,4	3,5	3,5	5,1	3,5	3,1
из них общественное питание	3,0	2,4	3,5	3,5	5,1	3,1	2,7
другие товары и услуги	4,5	4,4	4,1	4,5	5,2	5,6	5,1

6.23. СТРУКТУРА ПОТРЕБИТЕЛЬСКИХ РАСХОДОВ ДОМАШНИХ ХОЗЯЙСТВ ПО ГРУППАМ НАСЕЛЕНИЯ С РАЗЛИЧНЫМ УРОВНЕМ РАСПОЛАГАЕМЫХ РЕСУРСОВ в 2011 г.

(по материалам выборочного обследования бюджетов домашних хозяйств; в процентах к итогу)

	Все домохозяйства	из них по группам населения в зависимости от уровня располагаемых ресурсов				
		первая (с наименьшими располагаемыми ресурсами)	вторая	третья	четвертая	пятая (с наибольшими располагаемыми ресурсами)
Потребительские расходы - всего	100	100	100	100	100	100
в том числе по целям потребления:						
продукты питания и безалкогольные напитки	29,5	43,4	40,0	37,0	30,1	22,4
из них:						
продукты питания	28,3	41,9	38,6	35,6	28,7	21,5
в том числе:						
хлебобулочные изделия и крупы	4,3	7,7	6,2	5,4	4,0	3,1
мясо	9,7	12,3	11,9	11,9	10,4	7,5
рыба, морепродукты	2,0	3,3	2,6	2,5	2,2	1,4
молочные изделия, сыр и яйца	5,3	8,1	8,3	7,1	5,2	3,3
масла и жиры	0,5	1,2	0,8	0,7	0,5	0,3
фрукты	1,9	2,9	2,8	2,4	1,9	1,6
овощи	1,7	1,8	2,3	2,0	1,6	1,5
сахар, джем, мед, шоколад и конфеты	2,1	3,0	2,5	2,5	2,0	2,0
другие продукты питания	0,8	1,6	1,2	1,1	0,9	0,8
безалкогольные напитки	1,2	1,5	1,4	1,4	1,4	0,9
алкогольные напитки, табачные изделия	2,3	3,3	2,9	2,6	2,4	2,0
из них:						
алкогольные напитки	1,4	1,1	1,5	1,4	1,6	1,4
табачные изделия	0,9	2,2	1,4	1,2	0,8	0,6
одежда и обувь	8,6	9,4	10,9	10,0	10,3	7,0
из них:						
одежда	6,4	6,9	8,1	7,3	7,7	5,3
обувь	2,2	2,5	2,8	2,7	2,6	1,7
жилищные услуги, вода, электроэнергия, газ и другие виды топлива	9,8	15,5	12,6	13,0	10,4	7,5
из них:						
текущее содержание и ремонт жилого помещения	1,9	1,8	0,9	2,5	2,7	2,1

УРОВЕНЬ ЖИЗНИ НАСЕЛЕНИЯ

Продолжение табл. 6.23

	Все домохозяйства	из них по группам населения в зависимости от уровня располагаемых ресурсов				
		первая (с наименьшими располагаемыми ресурсами)	вторая	третья	четвертая	пятая (с наибольшими располагаемыми ресурсами)
водоснабжение и другие коммунальные услуги	2,4	3,5	3,5	3,3	2,4	1,7
электроэнергия, газ и другие виды топлива	5,5	10,2	8,2	7,2	5,3	3,7
предметы домашнего обихода, бытовая техника и уход за домом	4,8	3,8	4,4	5,2	5,3	4,5
из них:						
предметы домашнего обихода	2,2	0,8	1,8	2,8	3,2	1,9
бытовая техника	1,2	0,6	1,0	1,0	0,8	1,5
товары и услуги для ухода за домом	1,4	2,4	1,6	1,4	1,3	1,1
здравоохранение	4,2	5,1	3,8	4,0	4,9	3,9
из него:						
медикаменты, медицинское оборудование	2,6	4,3	3,2	2,8	3,4	1,7
амбулаторные услуги	1,5	0,7	0,6	1,1	1,5	2,1
услуги стационаров	0,1	0,1	-	0,1	-	0,1
транспорт	21,9	5,5	6,7	7,7	12,5	34,5
из него:						
покупка транспортных средств	14,9	0,4	0,5	0,7	3,5	27,6
эксплуатация транспортных средств	4,2	3,3	3,8	4,7	5,9	3,9
транспортные услуги	2,8	1,8	2,4	2,3	2,1	3,0
связь	3,9	4,8	4,9	4,2	4,6	3,2
организация отдыха и культурные мероприятия	5,0	2,8	5,0	5,3	6,8	4,9
из них:						
аудиовизуальное и фотооборудование, оборудование для обработки информации	1,5	1,6	2,4	2,5	3,5	2,3
услуги по организации досуга	1,2	1,2	1,8	1,9	2,3	1,7
услуги центров отдыха, туризм	0,7	0,0	0,8	0,9	1,0	0,9
образование	1,8	1,2	1,0	2,0	3,4	1,7
гостиницы, кафе и рестораны	3,1	0,8	2,0	3,5	4,2	3,4
из них общественное питание	2,7	0,6	2,0	3,4	3,4	3,3
другие товары и услуги	5,1	4,5	5,6	5,3	5,0	5,2

6.24. НАЛИЧИЕ ПРЕДМЕТОВ ДЛИТЕЛЬНОГО ПОЛЬЗОВАНИЯ В ДОМАШНИХ ХОЗЯЙСТВАХ

(по материалам выборочного обследования бюджетов домашних хозяйств; на конец года; на 100 домохозяйств; штук)

	1995	2000	2005	2006	2007	2008	2009	2010	2011
Телевизоры	129	110	115	115	119	145	134	164	175
Видеомагнитофоны, видеокамеры, DVD-плееры	15	43	53	57	76	100	97	104	104
Магнитофоны, плееры	82	70	61	54	53	55	45	32	37
Персональные компьютеры	...	1	11	18	26	29	42	59	60
Музыкальные центры	1	3	21	28	28	27	34	33	43
Холодильники, морозильники	104	101	110	119	115	123	118	130	128
Стиральные машины	93	99	96	103	102	100	100	97	97
Электропылесосы	73	86	88	93	94	94	100	97	97
Швейные, вязальные машины	63	64	60	61	63	56	52	41	46

6.25. НАЛИЧИЕ ПРЕДМЕТОВ ДЛИТЕЛЬНОГО ПОЛЬЗОВАНИЯ ПО ГРУППАМ НАСЕЛЕНИЯ С РАЗЛИЧНЫМ УРОВНЕМ РАСПОЛАГАЕМЫХ РЕСУРСОВ в 2011 г.

(по материалам выборочного обследования бюджетов домашних хозяйств; на конец года; на 100 домохозяйств; штук)

	<i>Группы населения в зависимости от уровня располагаемых ресурсов</i>				
	<i>первая (с наименьшими располагаемыми ресурсами)</i>	<i>вторая</i>	<i>третья</i>	<i>четвертая</i>	<i>пятая (с наибольшими располагаемыми ресурсами)</i>
Телевизоры	148	175	175	182	195
Видеомагнитофоны, видеокамеры, DVD-плееры	73	89	86	122	137
Магнитофоны, плееры	33	28	30	41	50
Персональные компьютеры	53	51	59	88	78
Музыкальные центры	35	33	30	71	43
Холодильники, морозильники	115	111	125	147	134
Стиральные машины	94	99	94	106	96
Электропылесосы	86	84	96	101	112
Швейные, вязальные машины	36	43	45	42	56

6.26. ЧИСЛО СОБСТВЕННЫХ ЛЕГКОВЫХ АВТОМОБИЛЕЙ на 1000 человек населения¹⁾

(на конец года; штук)

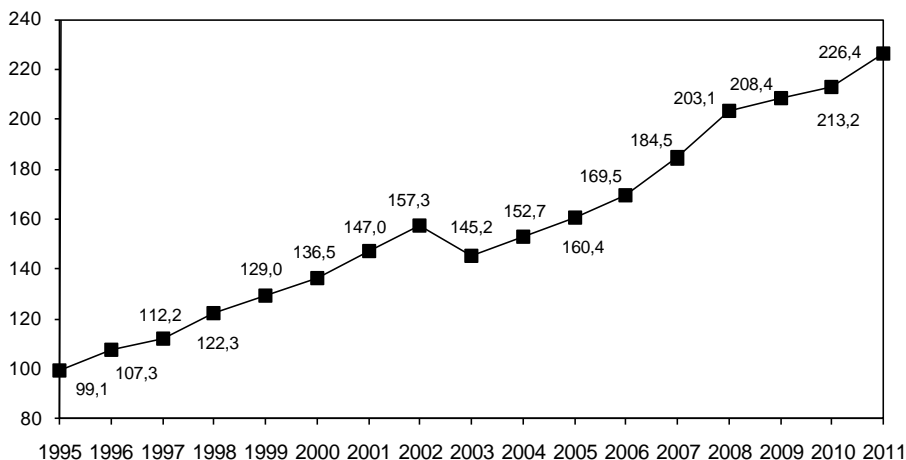

¹⁾ За 2003-2010 гг. показатель рассчитан с использованием численности населения с учетом итогов ВПН-2010.

ПОТРЕБЛЕНИЕ ПРОДУКТОВ ПИТАНИЯ

6.27. ПОТРЕБЛЕНИЕ ПРОДУКТОВ ПИТАНИЯ НА ДУШУ НАСЕЛЕНИЯ¹⁾

(в год; килограммов)

	1995	2000	2005	2006	2007	2008	2009	2010	2011
Мясо и мясопродукты (включая субпродукты II категории и жир-сырец)	65	57	72	80	84	88	89	92	93
Молоко и молочные продукты	337	213	226	248	263	267	268	266	259
Рыба и рыбопродукты	9	8	10	11	11	12	12	12	13
Яйца, шт.	293	310	279	299	305	307	313	327	326
Сахар	46	51	48	49	49	49	50	49	50
Растительное масло	9,8	11,0	12,8	13,0	13,6	13,6	13,7	13,5	13,0
Хлебные продукты	148	136	138	141	141	140	138	137	136
Картофель	167	133	126	125	129	125	125	104	114
Овощи и плодово-ягодные бахчевые культуры	81	103	96	102	101	104	105	102	104
Фрукты и ягоды	27	33	45	47	54	59	62	64	62

¹⁾ За 2005-2010 гг. показатели рассчитаны с использованием численности населения с учетом итогов ВПН-2010.

ЖИЛИЩНЫЕ УСЛОВИЯ НАСЕЛЕНИЯ

6.28. ОСНОВНЫЕ ПОКАЗАТЕЛИ ЖИЛИЩНЫХ УСЛОВИЙ НАСЕЛЕНИЯ

(на конец года)

	1995	2000	2005	2006	2007	2008	2009	2010	2011
Общая площадь жилых помещений, приходящаяся в среднем на одного жителя ¹⁾ - всего, м ²	19,9	21,0	23,0	23,4	23,9	24,5	25,0	25,7	26,3
из нее:									
в городской местности	18,4	19,6	21,7	22,1	22,6	23,2	23,6	24,3	24,7
в сельской местности	22,8	23,6	25,5	26,0	26,4	27,0	27,5	28,5	29,4
Число квартир ²⁾ - всего, тыс.	559,9	591,5	622,8	627,2	632,9	648,6	650,1	663,5	673,1
в том числе:									
однокмнатных	97,3	101,5	114,3	115,0	116,0	119,6	123,9	130,8	133,2
двухкомнатных	209,5	205,5	213,3	214,3	216,7	220,2	215,9	218,7	219,1
трехкомнатных	202,0	203,7	209,0	208,8	210,2	214,3	214,1	215,2	217,9
четырекомнатных и более	50,7	80,8	86,2	89,1	90,0	94,5	96,2	98,9	102,9
Средний размер одной квартиры, м ² общей площади жилых помещений	52,3	53,5	54,6	55,3	56,1	56,5	57,7	58,3	59,0
однокмнатной	34,4	33,2	36,9	36,1	34,9	35,2	35,3	34,2	34,3
двухкомнатной	44,7	45,1	46,4	46,8	46,5	46,8	48,0	48,9	49,3
трехкомнатной	57,6	58,4	59,9	60,8	62,0	62,0	63,0	63,8	64,4
четырекомнатной и более	69,1	78,0	85,4	87,5	93,0	93,2	96,3	99,1	100,4
Удельный вес числа семей, состоявших на учете в качестве нуждающихся в жилых помещениях, в общем числе семей, процентов	19	14	6	5	5	4	4	5	4
Капитально отремонтировано жилых домов за год, тыс. м ² общей площади	424,8	214,7	139,8	150,5	249,2	102,8	198,6	129,2	57,5
Приватизировано жилых помещений (с начала приватизации), тыс.	98,9	138,8	196,4	206,8	211,8	216,2	229,6	235,2	237,5

¹⁾ За 2005-2010 гг. показатель рассчитан с использованием численности населения с учетом итогов ВПН-2010.

²⁾ 1995 г. - с учетом коммунальных квартир.

УРОВЕНЬ ЖИЗНИ НАСЕЛЕНИЯ

6.29. ЖИЛИЩНЫЙ ФОНД

(на конец года; общая площадь жилых помещений; тысяч квадратных метров)

	1990	1995	2000	2005	2006	2007	2008	2009	2010	2011
Жилищный фонд - всего	26031	29274	31627	34813	35500	36313	37357	38224	39411	40422
в том числе:										
частный	13108	19586	23418	30068	31404	32530	34209	35435	36929	38189
из него в собственности граждан	12354	17834	20534	29307	30654	31795	33521	34625	36180	37455
государственный	8207	1419	486	348	365	351	342	342	374	358
муниципальный	3111	5361	7646	4397	3731	3432	2805	2446	2106	1874
другой	1605	2908	77	-	0,3	0,3	0,8	0,8	0,8	0,6
Городской жилищный фонд - всего	14566	17344	19218	21567	22052	22661	23264	23843	24644	25250
в том числе:										
частный	4472	8180	11339	17113	18231	19145	20382	21313	22438	23285
из него в собственности граждан	3718	6939	8995	16617	17732	18647	19883	20701	21893	22715
государственный	6919	1066	408	234	264	255	246	240	265	253
муниципальный	3046	5230	7407	4220	3557	3261	2636	2290	1941	1712
другой	129	2868	64	-	0,3	0,3	0,3	0,3	0,3	-
Сельский жилищный фонд - всего	11465	11930	12409	13246	13448	13652	14093	14381	14766	15172
в том числе:										
частный	8636	11406	12079	12955	13173	13385	13827	14122	14491	14904
из него в собственности граждан	8636	10895	11539	12690	12922	13148	13638	13924	14287	14739
государственный	1288	353	78	114	101	96	96	102	109	105
муниципальный	65	131	239	177	174	171	169	156	166	162
другой	1476	40	13	-	-	-	0,5	0,5	0,5	0,6

6.30. ВЕТХИЙ И АВАРИЙНЫЙ ЖИЛИЩНЫЙ ФОНД

(на конец года; общая площадь жилых помещений)

	1995	2000	2005	2006	2007	2008	2009	2010	2011
Весь ветхий и аварийный жилищный фонд, тыс. м ²	245,4	115,6	552,8	650,1	732,5	826,3	899,9	630,9	665,3
в том числе:									
ветхий	224,9	102,2	454,6	551,5	611,2	648,2	703,2	493,9	522,6
аварийный	20,5	13,4	98,2	98,6	121,3	178,2	196,7	137,0	142,7
Удельный вес ветхого и аварийного жилищного фонда в общей площади всего жилищного фонда, процентов	0,8	0,4	1,6	1,8	2,0	2,2	2,4	1,6	1,6

6.31. БЛАГОУСТРОЙСТВО ЖИЛИЩНОГО ФОНДА

(на конец года; в процентах)

	Удельный вес общей площади, оборудованной						
	водопроводом	водоотведением (канализацией)	отоплением	ваннами (душем)	газом (сетевым, сжиженным)	горячим водоснабжением	напольными электроплитами
Весь жилищный фонд							
1995	56,9	53,3	51,8	50,7	75,2	42,4	8,6
2000	61,5	58,5	69,8	56,4	82,1	47,7	10,2
2005	67,3	65,2	89,1	61,6	84,3	59,5	10,9
2006	68,0	65,7	91,3	61,9	84,5	60,3	11,1
2007	69,2	66,6	92,2	62,2	84,2	60,7	11,2
2008	69,7	67,2	92,3	62,6	83,7	61,2	11,5
2009	71,2	68,3	93,4	64,0	84,9	62,2	12,0
2010	71,9	69,5	94,5	65,2	84,9	62,8	11,8
2011	74,3	71,4	95,4	67,0	85,4	65,2	11,6
Городской жилищный фонд							
1995	76,9	75,5	79,2	73,6	72,2	67,8	14,4
2000	81,2	80,0	86,1	77,9	77,2	69,6	16,6
2005	84,4	83,8	93,2	80,4	79,3	78,4	17,5
2006	84,8	84,3	93,5	80,3	79,3	79,2	17,6
2007	85,6	85,0	94,6	80,4	79,1	79,3	17,8
2008	85,6	85,3	94,7	80,5	78,3	79,4	18,3
2009	86,0	85,5	95,7	81,5	79,1	79,4	18,9
2010	86,1	85,4	96,7	81,3	79,0	79,4	18,6
2011	87,3	86,3	97,7	82,1	79,6	80,6	18,4
Сельский жилищный фонд							
1995	27,8	20,9	11,9	17,4	79,7	5,5	0,2
2000	31,0	25,2	44,5	23,1	89,9	13,7	0,2
2005	39,5	34,8	82,4	31,1	92,4	28,9	0,3
2006	40,4	35,3	87,6	31,9	93,0	29,3	0,3
2007	41,9	36,2	88,0	32,1	92,7	29,8	0,3
2008	43,3	37,5	88,3	33,2	92,7	31,2	0,3
2009	46,6	39,6	89,6	35,0	94,6	33,7	0,4
2010	48,4	42,9	90,6	38,3	94,7	35,1	0,4
2011	52,5	46,6	91,5	41,8	95,1	39,6	0,4

6.32. РАЗВИТИЕ ИНФРАСТРУКТУРЫ СЕЛЬСКОЙ МЕСТНОСТИ

	1995	2000	2005	2006	2007	2008	2009	2010	2011
Ввод в действие в сельской местности:									
водопроводных сетей, км	73,8	35,8	12,4	53,0	86,0	41,9	100,7	57,3	35,7
газовых сетей, км	1158,4	451,4	190,6	246,3	279,0	310,5	35,4	101,4	179,7
АТС, тыс. номеров	...	1,6	10,0	1,0	5,5	26,0	-	0,7	1,6
линий электропередачи для электрификации сельского хозяйства, км:									
напряжением 0,4 кВ	...	216,8	264,7	299,9	476,1	646,8	428,3	455,0	497,7
напряжением 6-20 кВ	...	142,0	313,2	497,3	645,7	616,7	210,6	577,4	643,3
напряжением 35 кВ и выше	...	-	-	63,5	42,9	-	-	19,3	-
Удельный вес сельских населенных пунктов, имеющих связь по дорогам с твердым покрытием с сетью путей сообщения общего пользования, в общем числе сельских населенных пунктов (на конец года), процентов	70,9	71,1	78,3	77,4	82,8	85,8	85,9	86,0	88,4
Число сельских телефонных станций общего пользования (на конец года)	370	377	370	369	370	372	370	376	373
Общая монтированная емкость сельских телефонных станций общего пользования (на конец года), тыс. номеров	56,5	61,3	72,1	71,8	75,0	79,9	80,3	80,9	82,3
Удельный вес нетелефонизированных сельских населенных пунктов в общем числе сельских населенных пунктов (на конец года), процентов	14,2	13,8	10,9	11,4	9,7	4,6	4,6	4,6	4,6
Численность почтальонов на 10 000 человек сельского населения ¹⁾ (на конец года)	28,7	28,4	28,2	28,6	29,6	29,3	29,0	28,0	24,9
Число почтовых ящиков на 10 000 человек сельского населения ¹⁾ (на конец года)	38,6	31,7	23,7	26,9	30,5	30,1	29,2	29,5	26,0

¹⁾ За 2005-2010 гг. показатели рассчитаны с использованием численности населения с учетом итогов ВПН-2010.

6.33. ПРЕДОСТАВЛЕНИЕ ЖИЛЫХ ПОМЕЩЕНИЙ

	1995	2000	2005	2006	2007	2008	2009	2010	2011
Число семей (включая одиноких), получивших жилые помещения и улучшивших жилищные условия за год	11006	3492	917	830	1014	1193	926	2756	1483
в процентах от числа семей (включая одиноких), состоявших на учете в качестве нуждающихся в жилых помещениях	12,8	5,3	2,3	2,3	3,7	4,5	3,7	10,8	5,7
Число семей (включая одиноких), состоявших на учете в качестве нуждающихся в жилых помещениях (на конец года), тыс.	85,9	62,7	35,7	27,6	26,4	24,8	25,4	26,2	24,7
в процентах от общего числа семей (включая одиноких)	19	14	6	5	5	4	4	5	4

6.34. РЕГИСТРАЦИЯ ПРАВ НА ЖИЛЫЕ ПОМЕЩЕНИЯ НА ОСНОВАНИИ ДОГОВОРОВ КУПЛИ-ПРОДАЖИ¹⁾

(за год)

	2005	2006	2007	2008	2009	2010	2011
Число зарегистрированных прав на жилые помещения - всего	15982	22612	20131	23300	16702	24011	29124
в том числе граждан	15813	22458	19151	22673	16267	23537	28498
Общая площадь жилых помещений, на которые зарегистрированы права - всего, тыс. м ²	838,2	957,4	648,3	756,4	535,7	716,8	826,4
в том числе граждан	829,7	948,0	600,8	719,8	511,6	692,6	797,4
Установленная договорами купли-продажи цена жилых помещений - всего, млн. руб.	6887,1	14311,7	13676,5	26637,3	16292,4	24299,0	31208,9
в том числе граждан	6788,0	14183,1	12633,6	25213,3	15310,2	23328,1	30115,3

¹⁾ По данным Управления Федеральной регистрационной службы по Белгородской области.**6.35. ПРЕДОСТАВЛЕНИЕ ГРАЖДАНАМ СУБСИДИЙ НА ОПЛАТУ ЖИЛОГО ПОМЕЩЕНИЯ И КОММУНАЛЬНЫХ УСЛУГ**

	2000	2005	2006	2007	2008	2009	2010	2011
Число служб субсидий	30	22	22	22	22	22	22	22
Получали субсидии в отчетном году ¹⁾ , тыс. семей	9,3	17,6	14,8	27,2	46,0	60,8	17,6	12,8
Удельный вес семей, пользующихся субсидиями, в общем числе семей, процентов	2,0	3,1	2,6	4,9	8,2	10,8	3,1	2,2
Сумма начисленных субсидий, млн. руб.	7,1	91,3	78,2	90,9	154,3	244,9	92,5	91,3
Среднемесячный размер субсидий на семью, руб.	64	433	448	278	280	336	437	596

¹⁾ До 2007 г. данные приведены на конец отчетного года.

6.36. ПРЕДОСТАВЛЕНИЕ ГРАЖДАНМ СОЦИАЛЬНОЙ ПОДДЕРЖКИ ПО ОПЛАТЕ ЖИЛОГО ПОМЕЩЕНИЯ И КОММУНАЛЬНЫХ УСЛУГ

	2000	2005	2006	2007	2008	2009	2010	2011
Численность граждан, пользующихся социальной поддержкой, тыс. человек	473,8	456,4	448,2	361,6	442,4	469,0	474,1	509,3
Объем средств, затраченных на предоставление гражданам социальной поддержки, млн. руб.	229,3	953,2	950,7	1075,2	1186,3	1536,8	1724,4	1936,5
Среднемесячный размер социальной поддержки на одного пользователя, руб.	40	174	177	248	223	273	303	317
Удельный вес граждан, пользующихся социальной поддержкой, в общей численности населения ¹⁾ , процентов	31	30	30	24	29	31	31	33

¹⁾ За 2005-2010 гг. показатель рассчитан с использованием численности населения с учетом итогов ВПН-2010.

6.37. РАСПРЕДЕЛЕНИЕ ДОМАШНИХ ХОЗЯЙСТВ ПО ВИДАМ И БЛАГОУСТРОЙСТВУ ЗАНИМАЕМОГО ЖИЛОГО ПОМЕЩЕНИЯ

(по материалам выборочного обследования бюджетов домашних хозяйств;
на конец года; в процентах от общего числа домохозяйств)

	2005	2006	2007	2008	2009	2010	2011
Домашние хозяйства, занимающие:							
отдельную квартиру	71	65	67	66	69	66	63
жилую площадь в коммунальной квартире	2	3	2	1	-	-	-
жилую площадь в общежитии	-	-	-	-	-	-	1
отдельный дом, часть дома	27	32	31	33	31	34	36
Домашние хозяйства, проживающие в жилище, оборудованном:							
водопроводом	86,4	86,2	87,9	90,7	93,0	89,1	89,6
канализацией	86,4	86,2	86,9	90,5	93,0	89,2	89,4
центральной отоплением	74,6	66,8	68,5	66,6	68,3	66,3	64,9
горячим водоснабжением	83,9	74,9	86,5	90,4	90,0	89,2	88,7
ванной, душем	85,4	83,0	85,8	87,8	87,5	88,5	89,4
газом	91,2	88,3	88,3	93,0	92,6	98,8	98,4
телефоном	67,2	71,9	72,0	74,8	80,6	61,6	69,8

6.38. РАСПРЕДЕЛЕНИЕ ДОМАШНИХ ХОЗЯЙСТВ ПО ПЛОЩАДИ ЖИЛЫХ ПОМЕЩЕНИЙ, ПРИХОДЯЩЕЙСЯ В СРЕДНЕМ НА ОДНОГО ПРОЖИВАЮЩЕГО

(по материалам выборочного обследования бюджетов домашних хозяйств; на конец года; в процентах от общего числа домохозяйств)

	2000	2005	2006	2007	2008	2009	2010	2011
Площадь жилых помещений, приходящаяся в среднем на одного проживающего, м ² :								
до 9,0	3	5	4	6	5	3	3	2
9,1-13,0	19	17	19	12	15	8	8	11
13,1-15,0	7	8	14	11	10	13	4	8
15,1-20,0	21	19	11	20	14	24	24	15
20,1-25,0	12	12	11	10	16	10	18	20
25,1-30,0	10	11	9	10	7	9	5	11
30,1-40,0	15	10	13	13	16	12	19	13
40,1 и более	13	18	19	18	17	21	19	20

6.39. РАСПРЕДЕЛЕНИЕ ДОМАШНИХ ХОЗЯЙСТВ С РАЗЛИЧНЫМ УРОВНЕМ РАСПОЛАГАЕМЫХ РЕСУРСОВ ПО ПЛОЩАДИ ЖИЛЫХ ПОМЕЩЕНИЙ, ПРИХОДЯЩЕЙСЯ В СРЕДНЕМ НА ОДНОГО ПРОЖИВАЮЩЕГО, в 2011 г.

(по материалам выборочного обследования бюджетов домашних хозяйств; на конец года; в процентах от общего числа домохозяйств соответствующей группы)

	<i>Группы населения в зависимости от уровня располагаемых ресурсов</i>				
	<i>первая (с наименьшими располагаемыми ресурсами)</i>	<i>вторая</i>	<i>третья</i>	<i>четвертая</i>	<i>пятая (с наибольшими располагаемыми ресурсами)</i>
Площадь жилых помещений, приходящаяся в среднем на одного проживающего, м ² :					
до 9,0	4,0	3,5	1,0	-	-
9,1-13,0	19,0	28,5	7,0	6,0	-
13,1-15,0	13,0	4,0	17,5	4,0	4,0
15,1-20,0	29,5	27,5	13,5	15,5	2,0
20,1-25,0	16,0	8,5	13,0	16,0	38,0
25,1-30,0	8,5	4,5	8,0	16,0	15,5
30,1-40,0	5,5	11,0	20,0	17,5	7,5
40,1 и более	4,5	12,5	20,0	25,0	33,0

Методологические пояснения

Денежные доходы населения включают доходы лиц, занятых предпринимательской деятельностью, выплаченную заработную плату наемных работников (начисленную заработную плату, скорректированную на изменение просроченной задолженности), социальные выплаты (пенсии, пособия, стипендии, страховые возмещения и прочие выплаты), доходы от собственности в виде процентов по вкладам, ценным бумагам, дивидендов и другие доходы.

Среднедушевые денежные доходы (в месяц) исчисляются делением годового объема денежных доходов на 12 и на среднегодовую численность населения.

Реальные располагаемые денежные доходы - относительный показатель, исчисленный путем деления индекса номинального размера (т.е. фактически сложившегося в отчетном периоде) располагаемых денежных доходов населения на индекс потребительских цен за соответствующий период. Денежные доходы за вычетом обязательных платежей и взносов представляют собой располагаемые денежные доходы населения.

Реальные денежные доходы - относительный показатель, исчисленный путем деления индекса номинального размера (т.е. фактически сложившегося в отчетном периоде) денежных доходов населения на индекс потребительских цен за соответствующий временной период.

Среднемесячная номинальная начисленная заработная плата исчисляется делением фонда начисленной заработной платы работников на среднесписочную численность работников и на количество месяцев в периоде. В фонд заработной платы включаются начисленные работникам суммы оплаты труда в денежной и неденежной формах за отработанное и неотработанное время, компенсационные выплаты, связанные с режимом работы и условиями труда, доплаты и надбавки, премии, единовременные поощрительные выплаты, а также оплата питания и проживания, имеющая системный характер. Пособия, получаемые работниками из государственных социальных внебюджетных фондов, не включаются в фонд заработной платы и среднемесячную заработную плату.

Реальная начисленная заработная плата характеризует покупательную способность заработной платы в отчетном периоде в связи с изменением цен на потребительские товары и услуги по сравнению с базисным периодом. Для этого рассчитывается индекс реальной начисленной заработной платы путем деления индекса номинальной начисленной заработной платы на индекс потребительских цен за один и тот же временной период.

Средний размер назначенных пенсий определяется делением общей суммы назначенных пенсий (1995-2001 гг. - с учетом компенсации) на численность пенсионеров, состоящих на учете в системе Пенсионного фонда Российской Федерации (до 2002 г. - в органах социальной защиты населения).

Реальный размер назначенных пенсий - относительный показатель, исчисленный путем деления индекса номинального размера (т.е. фактически сложившегося в отчетном периоде) назначенных пенсий на индекс потребительских цен за соответствующий временной период.

Величина прожиточного минимума в соответствии с Федеральным законом от 24 октября 1997 г. №134-ФЗ "О прожиточном минимуме в Российской Федерации" представляет собой стоимостную оценку потребительской корзины, а также обязательные платежи и сборы.

Потребительская корзина включает минимальные наборы продуктов питания, непродовольственных товаров и услуг, необходимых для сохранения здоровья человека и обеспечения его жизнедеятельности.

Величина прожиточного минимума определяется ежеквартально в среднем на душу населения, а также для трех социально-демографических групп населения (трудоспособное население, пенсионеры, дети) и устанавливается: в целом по Российской Федерации - Правительством Российской Федерации и по субъектам Российской Федерации - органами исполнительной власти субъектов Российской Федерации.

В соответствии с законом Белгородской области от 13 сентября 2002 года №40 "О потребительской корзине в Белгородской области" (в редакции закона Белгородской области от 13 июля 2006 года №58) величина прожиточного минимума в целом по Белгородской области определяется ежеквартально и устанавливается постановлениями правительства Белгородской области.

Расчеты величины прожиточного минимума в целом по Белгородской области производятся управлением по труду и занятости населения Белгородской области на основе данных Белгородстата об уровне потребительских цен на товары и услуги, формирующих потребительскую корзину, а также о расходах по обязательным платежам и сборам в соответствии с методикой исчисления величины прожиточного минимума.

До 2000 г. расчеты величины прожиточного минимума производились на основе методических рекомендаций Минтруда России от 10 ноября 1992 г., разработанных в соответствии с Указом Президента Российской Федерации от 2 марта 1992 г. № 210 "О системе минимальных потребительских бюджетов населения Российской Федерации".

Численность населения с денежными доходами ниже величины прожиточного минимума определяется на основе данных о распределении населения по величине среднедушевых денежных доходов и является результатом их соизмерения с величиной прожиточного минимума.

Численность малоимущего населения/домашних хозяйств определяется на основе данных выборочного обследования бюджетов домашних хозяйств путем соизмерения доходов каждого обследованного домашнего хозяйства с величиной прожиточного минимума. При этом величина прожиточного минимума для домашнего хозяйства в целом определяется исходя из его состава как сумма соответствующих показателей, установленных в конкретном субъекте Российской Федерации для различных социально-демографических групп населения, а доходы представляют собой сумму денежных средств и натуральных поступлений, которые находились в распоряжении домашнего хозяйства в течение учетного периода обследования для обеспечения всех расходов (как потребительских, так и не связанных с потреблением) и создания сбережений.

Коэффициент фондов (коэффициент дифференциации доходов) - характеризует степень социального расслоения и определяется как соотношение между средними уровнями денежных доходов 10% населения с самыми высокими доходами и 10% населения с самыми низкими доходами.

Коэффициент Джини (индекс концентрации доходов) характеризует степень отклонения линии фактического распределения общего объема денежных доходов населения от линии их равномерного распределения. Величина коэффициента может варьироваться от 0 до 1, при этом чем выше значение показателя, тем более неравномерно распределены доходы в обществе.

Фактическое конечное потребление домашних хозяйств включает их расходы на покупку потребительских товаров и услуг, а также стоимость потребления товаров и услуг в натуральной форме - произведенных для себя, полученных в качестве оплаты труда и в виде социальных трансфертов в натуральной форме, т.е. бесплатных или льготных индивидуальных товаров и услуг, полученных от государственного управления и некоммерческих организаций, обслуживающих домашние хозяйства.

Распределение населения по величине среднедушевых денежных доходов характеризует дифференциацию населения по уровню материального достатка и представляет собой показатели численности (или долей) постоянного населения, сгруппированные в заданных интервалах по уровню среднедушевых денежных доходов.

Распределение общего объема денежных доходов по различным группам населения выражается через долю общего объема денежных доходов, которая приходится на каждую из 20-процентных групп населения, ранжированного по мере возрастания среднедушевых денежных доходов.

Дефицит денежного дохода определяется как сумма денежных средств, необходимая для доведения доходов населения с денежными доходами ниже прожиточного минимума до величины прожиточного минимума.

Денежные расходы и сбережения населения включают расходы на покупку товаров и оплату услуг, обязательные платежи и разнообразные взносы (налоги и сборы, платежи по страхованию, взносы в общественные и кооперативные организации, проценты за кредиты и др.), приобретение недвижимости, прирост финансовых активов.

Прирост финансовых активов состоит из прироста (уменьшения) вкладов на счетах граждан, денег на руках у населения, расходов на приобретение ценных бумаг, иностранной валюты, изменения средств на счетах индивидуальных предпринимателей, за минусом изменения задолженности по кредитам.

Выборочное обследование бюджетов домашних хозяйств является методом государственного статистического наблюдения за уровнем жизни населения.

Область изучения и распространения данных бюджетного обследования определяется целями: получения данных о распределении населения по уровню материального благосостояния; получения весовых показателей для расчета индекса потребительских цен, обеспечения данных для составления счетов сектора домашних хозяйств в системе национальных счетов.

Обследование бюджетов домашних хозяйств проводится ежеквартально во всех субъектах Российской Федерации по выборочному методу. Итоги обследования разрабатываются ежеквартально и за год в целом.

Программа обследования основывается на ведении в домохозяйстве записей о текущих расходах и опросе (интервьюировании) членов домохозяйства по окончании учетного периода обследования.

Для формирования выборочной совокупности домашних хозяйств, начиная с 1997 г., применяется двухступенчатая случайная выборка, построенная по территориальному принципу. Конечной единицей отбора является домашнее хозяйство (за исключением коллективных и институциональных), представляющее собой совокупность лиц, проживающих в одном жилом помещении или в его части, как связанных, так и не связанных отношениями родства, совместно обеспечивающих себя пищей и всем необходимым для жизни, т.е. полностью или частично объединяющих и расходующих свои средства. Домашнее хозяйство может состоять из одного человека, проживающего самостоятельно.

Единицами обследования выступают домашние хозяйства и их отдельные члены. Выборка обеспечивает получение репрезентативных данных обследования на федеральном и региональном уровнях (субъектов Российской Федерации).

Расходы на конечное потребление домашних хозяйств состоят из потребительских расходов, а также оценки в денежном эквиваленте стоимости натуральных поступлений продуктов питания, непродовольственных товаров и услуг. В расходы на конечное потребление не включается стоимость товаров, если они были приобретены не для собственного потребления.

Потребительские расходы домашних хозяйств являются частью денежных расходов, направленных на приобретение потребительских товаров и услуг. В их составе не учитываются расходы на покупку произведений искусства, антиквариата и ювелирных изделий, приобретенных в качестве капиталовложений, оплату материалов и работ по строительству и капитальному ремонту жилых или подсобных помещений, являющиеся инвестициями.

С 2001 г. сбор и обработка статистической информации, характеризующей уровень и структуру потребительских расходов населения при проведении бюджетного обследования, производится с использованием Классификатора индивидуального потребления домашних хозяйств по целям (КИПЦ-ДХ). Классификатор разработан Росстатом на основе Международной статистической классификации индивидуального потребления по целям - Classification Of Individual Consumption By Purpose (COICOP), которая является одной из функциональных классификаций СНС и служит средством стандартного группирования затрат домашних хозяйств на личное потребление.

Располагаемые ресурсы домашних хозяйств - объем денежных и натуральных (в стоимостной оценке) средств, которыми располагали домашние хозяйства для финансирования своего потребления и создания сбережений в период обследования.

Жилищный фонд - совокупность всех жилых помещений, находящихся на территории области.

Жилым помещением признается изолированное помещение, которое является недвижимым имуществом и пригодно для постоянного проживания граждан (отвечает установленным санитарным и техническим правилам и нормам, иным требованиям законодательства).

УРОВЕНЬ ЖИЗНИ НАСЕЛЕНИЯ

В составе жилищного фонда не учитываются дачи, летние садовые домики, спортивные и туристские базы, мотели, кемпинги, санатории, дома отдыха, пансионаты, дома для приезжих, гостиницы, казармы, кельи, железнодорожные вагончики и другие строения.

Учет ведется по основным видам собственности:

частный жилищный фонд - совокупность жилых помещений, находящихся в собственности граждан и в собственности юридических лиц;

государственный жилищный фонд - совокупность жилых помещений, принадлежащих на праве собственности Российской Федерации (жилищный фонд Российской Федерации), и жилых помещений, принадлежащих на праве собственности субъектам Российской Федерации (жилищный фонд субъектов Российской Федерации);

муниципальный жилищный фонд - совокупность жилых помещений, принадлежащих на праве собственности муниципальным образованиям.

Общая площадь жилого помещения состоит из суммы площади всех частей такого помещения, включая площадь помещений вспомогательного использования, предназначенных для удовлетворения гражданами бытовых и иных нужд, связанных с их проживанием в жилом помещении, за исключением балконов, лоджий, веранд и террас.

Виды жилых помещений. К жилым помещениям относятся: жилой дом, часть жилого дома; квартира, часть квартиры; комната.

Жилым домом признается индивидуально-определенное здание, которое состоит из комнат, а также помещений вспомогательного использования, предназначенных для удовлетворения гражданами бытовых и иных нужд, связанных с их проживанием в таком здании.

Квартирой признается структурно обособленное помещение в многоквартирном доме, обеспечивающее возможность прямого доступа к помещениям общего пользования в таком доме и состоящее из одной или нескольких комнат, а также помещений вспомогательного использования, предназначенных для удовлетворения гражданами бытовых и иных нужд, связанных с их проживанием в таком обособленном помещении.

Комнатой признается часть жилого дома или квартиры, предназначенная для использования в качестве места непосредственного проживания граждан в жилом доме или квартире.

Виды жилых помещений специализированного жилищного фонда: служебные жилые помещения, жилые помещения в общежитиях, жилые помещения маневренного фонда, жилые помещения в домах системы социального обслуживания населения, жилые помещения фонда для временного поселения вынужденных переселенцев, жилые помещения фонда для временного поселения лиц, признанных беженцами, жилые помещения для социальной защиты отдельных категорий граждан.

ОБРАЗОВАНИЕ

Дошкольное образование

*Интернатные учреждения
для детей*

Общее образование

*Начальное профессиональное
образование*

*Среднее профессиональное
образование*

*Высшее профессиональное
образование*

7.1. Основные показатели образования	150
7.2. Уровень образования населения по возрастным группам	152

ДОШКОЛЬНОЕ ОБРАЗОВАНИЕ154

7.3. Дошкольные образовательные учреждения	154
7.4. Распределение дошкольных образовательных учреждений по назначению в 2000-2008 гг.	155
7.5. Распределение дошкольных образовательных учреждений по назначению в 2009-2011 гг.	155
7.6. Численность педагогических работников дошкольных образовательных учреждений	156
7.7. Финансовая деятельность дошкольных образовательных учреждений.....	156

ИНТЕРНАТНЫЕ УЧРЕЖДЕНИЯ ДЛЯ ДЕТЕЙ157

7.8. Интернатные учреждения для детей	157
---	-----

ОБЩЕЕ ОБРАЗОВАНИЕ157

7.9. Число государственных и муниципальных общеобразовательных учреждений	157
7.10. Численность обучающихся и учителей в государственных и муниципальных общеобразовательных учреждениях.....	158
7.11. Общеобразовательные учреждения (без вечерних (сменных) общеобразовательных учреждений).....	158
7.12. Численность обучающихся и учителей в общеобразовательных учреждениях (без вечерних (сменных) общеобразовательных учреждений)	160
7.13. Численность обучающихся в общеобразовательных учреждениях (без вечерних (сменных) общеобразовательных учреждений) по группам классов	161
7.14. Государственные и муниципальные специальные (коррекционные) образовательные учреждения для обучающихся и воспитанников с ограниченными возможностями здоровья.....	162
7.15. Сменность занятий в государственных и муниципальных общеобразовательных учреждениях (без вечерних (сменных) общеобразовательных учреждений)	163
7.16. Государственные и муниципальные общеобразовательные учреждения (без вечерних (сменных) общеобразовательных учреждений), оснащенные кабинетами основ информатики и вычислительной техники	163
7.17. Электронные средства обучения в государственных и муниципальных общеобразовательных учреждениях (без вечерних (сменных) общеобразовательных учреждений).....	164
7.18. Техническое состояние зданий государственных и муниципальных общеобразовательных учреждений (без вечерних (сменных) общеобразовательных учреждений).....	164
7.19. Государственные и муниципальные вечерние (сменные) общеобразовательные учреждения	165
7.20. Выпуск обучающихся общеобразовательными учреждениями	165
7.21. Финансовая деятельность государственных и муниципальных общеобразовательных учреждений.....	166
7.22. Учреждения дополнительного образования детей по видам образовательной деятельности.....	166

НАЧАЛЬНОЕ ПРОФЕССИОНАЛЬНОЕ ОБРАЗОВАНИЕ167

7.23. Образовательные учреждения начального профессионального образования	167
7.24. Состав обучающихся в образовательных учреждениях начального профессионального образования по полу и возрасту на конец 2011 г. (диаграмма).....	167
7.25. Численность преподавателей образовательных учреждений начального профессионального образования	168
7.26. Выпуск квалифицированных рабочих и служащих образовательными учреждениями начального профессионального образования по профессиям.....	168

ОБРАЗОВАНИЕ

7.27. Электронные средства обучения в образовательных учреждениях начального профессионального образования	169
7.28. Финансовая деятельность образовательных учреждений начального профессионального образования	169

СРЕДНЕЕ ПРОФЕССИОНАЛЬНОЕ ОБРАЗОВАНИЕ 170

7.29. Государственные и муниципальные образовательные учреждения среднего профессионального образования	170
7.30. Численность женщин в составе студентов государственных и муниципальных образовательных учреждений среднего профессионального образования	170
7.31. Численность преподавателей государственных и муниципальных образовательных учреждений среднего профессионального образования	171
7.32. Прием в государственные и муниципальные образовательные учреждения среднего профессионального образования по формам обучения	171
7.33. Выпуск специалистов государственными и муниципальными образовательными учреждениями среднего профессионального образования по группам специальностей	172
7.34. Выпуск специалистов государственными и муниципальными образовательными учреждениями среднего профессионального образования по формам обучения	173
7.35. Численность, прием студентов и выпуск специалистов образовательными учреждениями среднего профессионального образования по источникам финансирования	174
7.36. Электронные средства обучения в образовательных учреждениях среднего профессионального образования	174
7.37. Финансовая деятельность образовательных учреждений среднего профессионального образования	174

ВЫСШЕЕ ПРОФЕССИОНАЛЬНОЕ ОБРАЗОВАНИЕ 175

7.38. Образовательные учреждения высшего профессионального образования	175
7.39. Численность женщин в составе студентов образовательных учреждений высшего профессионального образования	176
7.40. Численность профессорско-преподавательского персонала образовательных учреждений высшего профессионального образования	177
7.41. Прием в образовательные учреждения высшего профессионального образования по формам обучения	178
7.42. Выпуск специалистов государственными и муниципальными образовательными учреждениями высшего профессионального образования по группам специальностей и направлениям подготовки	179
7.43. Выпуск специалистов негосударственными образовательными учреждениями высшего профессионального образования по группам специальностей и направлениям подготовки	180
7.44. Выпуск специалистов образовательными учреждениями высшего профессионального образования по формам обучения	181
7.45. Выпускники образовательных учреждений высшего профессионального образования по уровню получения дипломов	182
7.46. Численность, прием студентов и выпуск специалистов государственными и муниципальными образовательными учреждениями высшего профессионального образования по источникам финансирования	183
7.47. Электронные средства обучения в государственных и муниципальных образовательных учреждениях высшего профессионального образования	183
7.48. Численность студентов из стран СНГ, обучавшихся в государственных и муниципальных образовательных учреждениях высшего профессионального образования Белгородской области на условиях общего приема	184
7.49. Финансовая деятельность образовательных учреждений высшего профессионального образования	185
Методологические пояснения.....	185

ОБРАЗОВАНИЕ

7.1. ОСНОВНЫЕ ПОКАЗАТЕЛИ ОБРАЗОВАНИЯ

(на начало учебного года)

	1995/ 1996	2000/ 2001	2005/ 2006	2006/ 2007	2007/ 2008	2008/ 2009	2009/ 2010	2010/ 2011	2011/ 2012
Число дошкольных образовательных учреждений ¹⁾	735	530	487	487	489	498	500	514	530
В них детей ¹⁾ :									
тыс. человек	52,5	42,1	43,9	46,9	49,4	52,2	52,9	55,1	57,9
в процентах от численности детей соответствующего возраста ²⁾	54,1	55,6	58,5	60,8	62,2	62,8	61,0	61,5	...
Численность детей, приходящих на 100 мест в дошкольных образовательных учреждениях ¹⁾ , человек	80	75	87	95	99,5	103	104	106	103
Число общеобразовательных учреждений (без вечерних (сменных) общеобразовательных учреждений)	837	815	769	737	721	693	656	620	595
в том числе:									
государственных и муниципальных	834	812	765	733	717	689	652	616	591
негосударственных	3	3	4	4	4	4	4	4	4
Численность обучающихся в общеобразовательных учреждениях (без вечерних (сменных) общеобразовательных учреждений), тыс. человек	216,4	212,6	158,6	148,8	142,0	137,4	136,8	136,2	137,3
в том числе:									
в государственных и муниципальных	216,3	212,2	158,1	148,3	141,4	136,9	136,2	135,6	136,7
негосударственных	0,1	0,4	0,5	0,5	0,6	0,5	0,6	0,6	0,6
Число вечерних (сменных) общеобразовательных учреждений	8	8	9	11	10	11	11	9	9
В них обучающихся, тыс. человек	3,3	3,0	3,1	3,5	3,2	2,6	2,4	2,0	1,7
Число образовательных учреждений начального профессионального образования ¹⁾	37	34	34	34	33	33	30	24	18
В них обучающихся ^{1);3)} , тыс. человек	20,4	17,8	18,1	16,9	14,8	12,6	11,0	9,4	8,1
Численность обучающихся в образовательных учреждениях начального профессионального образования на 10 000 человек населения ^{1);2);3)}	139,0	118,1	119,7	111,8	97,7	82,9	72,1	61,4	52,9
Принято в образовательные учреждения начального профессионального образования ^{3);4)} , тыс. человек	9,4	9,6	8,4	7,5	6,1	5,6	5,1	4,3	3,6
Выпущено квалифицированных рабочих и служащих из образовательных учреждений начального профессионального образования ^{3);4)} :									
всего, тыс. человек	10,7	8,7	8,2	8,2	7,9	7,1	6,0	5,1	4,3
на 10 000 человек занятого населения	157,6	129,3	120,9	120,7	116,4	104,2	87,7	73,1	61,4
Число государственных и муниципальных образовательных учреждений среднего профессионального образования	26	25	23	22	22	22	23	27	27
Численность студентов в государственных и муниципальных образовательных учреждениях среднего профессионального образования, тыс. человек	22,1	25,2	25,1	24,2	23,0	20,9	19,8	20,0	20,0 ⁵⁾
Численность студентов в государственных и муниципальных образовательных учреждениях среднего профессионального образования на 10 000 человек населения ⁶⁾	150,8	167,3	165,7	159,8	151,2	136,7	129,5	130,4	130,5 ⁵⁾

ОБРАЗОВАНИЕ

Продолжение табл. 7.1

	1995/ 1996	2000/ 2001	2005/ 2006	2006/ 2007	2007/ 2008	2008/ 2009	2009/ 2010	2010/ 2011	2011/ 2012
Принято студентов в государственные и муниципальные образовательные учреждения среднего профессионального образования ⁴⁾ , тыс. человек	7,6	8,4	8,5	7,4	6,6	5,7	5,6	6,4	6,1 ⁵⁾
Выпущено специалистов из государственных и муниципальных образовательных учреждений среднего профессионального образования ⁴⁾ , тыс. человек	5,6	6,4	6,5	6,7	6,5	6,5	5,7	5,3 ⁷⁾	4,8 ⁷⁾
Выпущено специалистов из государственных и муниципальных образовательных учреждений среднего профессионального образования на 10 000 человек занятого населения ⁴⁾	86,2	95,7	97,0	98,6	94,9	92,8	82,0	76,3 ⁷⁾	68,8 ⁷⁾
Число образовательных учреждений высшего профессионального образования	4	8	9	9	9	9	7	7	7
в том числе:									
государственных и муниципальных	4	5	6	6	6	6	6	6	5
негосударственных	-	3	3	3	3	3	1	1	2
Численность студентов в образовательных учреждениях высшего профессионального образования, тыс. человек	22,3	45,7	72,1	77,5	80,1	82,9	79,7	77,7	73,4
в том числе:									
в государственных и муниципальных	22,3	37,2	65,1	68,6	71,7	74,9	74,7	73,5	61,2
в негосударственных	-	8,5	7,1	8,9	8,5	8,0	5,1	4,2	12,2
Численность студентов в образовательных учреждениях высшего профессионального образования на 10 000 человек занятого населения ⁵⁾	151,7	303,3	477,1	511,8	527,2	543,2	520,5	506,9	477,9
Принято студентов в образовательные учреждения высшего профессионального образования ⁴⁾ , тыс. человек	6,6	12,9	18,0	17,7	16,8	18,3	15,4	15,1	13,3
в том числе:									
в государственные и муниципальные	6,6	8,8	16,9	15,7	15,2	17,0	14,7	14,5	11,3
в негосударственные	-	4,0	1,1	2,0	1,6	1,3	0,7	0,6	2,0
Выпущено специалистов из образовательных учреждений высшего профессионального образования ⁴⁾ , тыс. человек	2,9	6,1	9,6	11,4	11,9	13,2	14,7	14,6	15,8
в том числе:									
из государственных и муниципальных	2,9	5,5	8,4	10,0	10,8	12,0	13,4	13,5	12,5
из негосударственных	-	0,6	1,2	1,4	1,1	1,2	1,3	1,1	3,3
Выпущено специалистов из образовательных учреждений высшего профессионального образования на 10 000 человек занятого населения ⁴⁾	44,3	90,7	142,5	168,7	173,7	189,4	211,7	210,3	226,3

¹⁾ Соответственно на конец 1995, 2000 и 2005-2011 гг.

²⁾ За 2005-2010 гг. показатели рассчитаны с использованием численности населения с учетом итогов ВПН-2010.

³⁾ С 2010 г. - включая обучающихся на договорной основе.

⁴⁾ Соответственно в 1995, 2000 и 2005-2011 гг.

⁵⁾ Включая численность студентов негосударственных образовательных учреждений высшего профессионального образования, реализующих программы среднего профессионального образования.

⁶⁾ За 2005/2006-2010/2011 учебные годы показатели рассчитаны с использованием численности населения с учетом итогов ВПН-2010.

⁷⁾ Включая выпуск специалистов из негосударственных образовательных учреждений высшего профессионального образования, реализующих программы среднего профессионального образования.

ОБРАЗОВАНИЕ

7.2. УРОВЕНЬ ОБРАЗОВАНИЯ НАСЕЛЕНИЯ ПО ВОЗРАСТНЫМ ГРУППАМ¹⁾

(по данным Всероссийской переписи населения 2010 года)

	Всего	в том числе									
		имеют образование							не имеют начального общего образования	не указали уровень образования	
		профессиональное				общее					
		после-вузовское	высшее	неполное высшее	среднее	начальное	среднее (полное)	основное	начальное		
Человек											
Все население в возрасте 10 лет и более	1384970	8516	268800	53760	453675	64184	222406	128547	142762	8383	33937
в том числе в возрасте, лет:											
10-14	66732	-	-	-	-	-	-	5278	59726	444	1284
15-17	51020	-	-	-	6	4	13118	31311	5428	194	959
18-19	39463	-	-	6518	7464	2805	17381	4072	219	145	859
20-24	126049	799	26695	27526	36728	6789	18491	4940	551	454	3076
25-29	123476	2043	45178	6646	38465	6071	15740	4814	603	384	3532
30-34	111467	1519	34440	3730	40489	6136	15669	5092	590	330	3472
35-39	104980	1020	26648	2364	44904	6346	15256	4414	537	260	3231
40-44	98205	590	22211	1571	46399	6251	14655	3032	494	228	2774
45-49	118655	572	25325	1319	55750	7388	20596	3648	556	281	3220
50-54	127547	525	24958	1128	58593	7919	25150	4906	834	306	3228
55-59	110148	445	21189	957	47956	5801	23224	6435	1208	193	2740
60-64	86496	396	17154	761	33841	3914	17645	8244	2408	165	1968
65-69	46864	166	7374	324	12969	1443	8307	9154	6100	171	856
70-72	51367	147	6792	269	11768	1225	7503	11718	10745	327	873
73 и более	122501	294	10836	647	18343	2092	9671	21489	52763	4501	1865
Возраст не указан	-	-	-	-	-	-	-	-	-	-	-

ОБРАЗОВАНИЕ

Продолжение табл. 7.2

	Всего	в том числе									
		имеют образование								не имеют начального общего образования	не указали уровень образования
		профессиональное					общее				
		послевузовское	высшее	неполное высшее	среднее	начальное	среднее (полное)	основное	начальное		
На 1000 человек соответствующей возрастной группы											
Все население в возрасте 10 лет и более	1000	6	194	39	328	46	161	93	103	6	24
в том числе в возрасте, лет:											
10-14	1000	-	-	-	-	-	-	79	895	7	19
15-17	1000	-	-	-	-	-	257	614	106	4	19
18-19	1000	-	-	165	189	71	440	103	6	4	22
20-24	1000	6	212	218	291	54	147	39	4	4	25
25-29	1000	17	366	54	311	49	127	39	5	3	29
30-34	1000	14	309	33	363	55	141	46	5	3	31
35-39	1000	10	254	23	428	60	145	42	5	2	31
40-44	1000	6	226	16	473	64	149	31	5	2	28
45-49	1000	5	213	11	470	62	174	31	5	2	27
50-54	1000	4	196	9	459	62	197	39	7	2	25
55-59	1000	4	192	9	435	53	211	58	11	2	25
60-64	1000	5	198	9	391	45	204	95	28	2	23
65-69	1000	4	157	7	277	31	177	195	130	4	18
70-72	1000	3	132	5	229	24	146	228	209	7	17
73 и более	1000	2	89	5	150	17	79	175	431	37	15
Возраст не указан	1000	-	-	-	-	-	-	-	-	-	-

¹⁾ Уровни образования населения представлены в соответствии с федеральными законами Российской Федерации "Об образовании" от 13 января 1996 г. №12-ФЗ от 13 января 1996 г. №12-ФЗ и "О высшем и послевузовском профессиональном образовании" от 22 августа 1996 года № 125-ФЗ.

ДОШКОЛЬНОЕ ОБРАЗОВАНИЕ

7.3. ДОШКОЛЬНЫЕ ОБРАЗОВАТЕЛЬНЫЕ УЧРЕЖДЕНИЯ

(на конец года)

	1970	1980	1990	1995	2000	2005	2006	2007	2008	2009	2010	2011
Число дошкольных образовательных учреждений - всего	295	473	814	735	530	487	487	489	498	500	514	530
в том числе:												
в городах и поселках городского типа	169	255	339	307	238	227	227	230	236	234	240	245
в сельской местности	126	218	475	428	292	260	260	259	262	266	274	285
Численность детей в дошкольных образовательных учреждениях - всего, тыс. человек	26,6	53,3	75,2	52,5	42,1	43,9	46,9	49,4	52,2	52,9	55,1	57,9
в том числе:												
в городах и поселках городского типа	21,0	44,4	58,0	40,9	33,8	35,0	37,3	38,9	40,9	41,2	42,4	44,4
в сельской местности	5,6	8,9	17,2	11,6	8,3	8,9	9,6	10,4	11,3	11,7	12,8	13,5
Численность детей, приходящихся на 100 мест в дошкольных образовательных учреждениях - всего, человек	...	110	106	80	75	87	95	99,5	103	104	106	103
в городах и поселках городского типа	...	117	112	87	85	97	106	110	114	114	115	109
в сельской местности	...	84	90	62	50	62	66	73	76	79	84	86
Охват детей дошкольными образовательными учреждениями ¹⁾ , в процентах от численности детей соответствующего возраста - всего	61,8	54,1	55,6	58,5	60,8	62,2	62,8	61,0	61,5	...
в городах и поселках городского типа	68,1	62,7	68,2	70,2	72,3	73,4	73,8	71,5	71,0	...
в сельской местности	47,0	36,5	31,8	35,4	37,7	39,7	40,8	40,2	42,5	...

На начало 2012 г. 17,3 тыс. детей нуждались в устройстве в дошкольные образовательные учреждения.

¹⁾ За 2005-2010 гг. показатель рассчитан с использованием численности населения с учетом итогов ВПН-2010.

7.4. РАСПРЕДЕЛЕНИЕ ДОШКОЛЬНЫХ ОБРАЗОВАТЕЛЬНЫХ УЧРЕЖДЕНИЙ ПО НАЗНАЧЕНИЮ в 2000-2008 гг.¹⁾

(на конец года)

	Число учреждений					Численность детей в них, человек				
	2000	2005	2006	2007	2008	2000	2005	2006	2007	2008
Детские сады	322	274	271	268	263	12315	10518	11447	9444	9300
Детские сады общеразвивающего вида с приоритетным осуществлением одного или нескольких направлений развития детей	61	59	59	89	95	6856	7619	7719	12639	13208
Детские сады компенсирующего вида	3	4	4	4	4	241	286	290	476	480
Детские сады присмотра и оздоровления	-	-	-	1	1	-	-	-	36	39
Детские сады комбинированного вида	103	94	97	72	72	16260	15374	16733	13731	14140
Центры развития ребенка	35	53	53	51	58	6429	10080	10716	10790	12749

¹⁾ Без учреждений, находящихся на капитальном ремонте.

7.5. РАСПРЕДЕЛЕНИЕ ДОШКОЛЬНЫХ ОБРАЗОВАТЕЛЬНЫХ УЧРЕЖДЕНИЙ ПО НАЗНАЧЕНИЮ в 2009-2011 гг.¹⁾

(на конец года)

	Число учреждений			Численность детей в них, человек		
	2009	2010	2011	2009	2010	2011
Дошкольные образовательные учреждения по типам - всего	494	508	522	52959	55125	57866
в том числе:						
дошкольные образовательные учреждения	487	500	513	50573	52133	54859
из них:						
детские сады	258	260	270	9606	9450	9978
детские сады общеразвивающего вида с приоритетным осуществлением деятельности по одному из направлений развития детей	93	103	104	13349	14675	15714
детские сады компенсирующего вида	3	5	4	248	494	451
детские сады присмотра и оздоровления	1	1	2	43	40	86
детские сады комбинированного вида	75	78	82	14493	15308	16495
центры развития ребенка - детские сады	57	53	51	12834	12166	12135
образовательные учреждения для детей дошкольного и младшего школьного возраста	7	8	9	153	326	363
из них:						
начальная школа - детский сад	7	7	7	153	297	315
прогимназия	-	1	2	-	29	48

¹⁾ В общее число образовательных учреждений не включены учреждения, находящиеся на капитальном ремонте. Типы образовательных учреждений приведены в соответствии с Типовым положением о дошкольном образовательном учреждении (утверждено постановлением Правительства Российской Федерации от 12.09.2008 №666) и Типовым положением об образовательном учреждении для детей дошкольного и младшего школьного возраста (утверждено постановлением Правительства Российской Федерации от 19.09.97 №1204 с изменениями от 23.12.2002, 18.08.2008 и 10.03.2009).

ОБРАЗОВАНИЕ

**7.6. ЧИСЛЕННОСТЬ ПЕДАГОГИЧЕСКИХ РАБОТНИКОВ ДОШКОЛЬНЫХ
ОБРАЗОВАТЕЛЬНЫХ УЧРЕЖДЕНИЙ**

(на конец года)

	Численность педагогических работников, человек	из них имеют образование, процентов		
		высшее профессиональное	неполное высшее профессиональное	среднее профессиональное
Педагогические работники - всего				
2009	6174	39,5	3,3	57,0
2010	6454	41,7	2,6	55,6
2011	6555	43,9	...	55,7
из них:				
воспитатели (включая старших воспитателей)				
2009	4939	34,4	3,3	62,1
2010	5144	36,7	2,6	60,6
2011	5241	38,8	...	60,7
музыкальные работники				
2009	438	29,5	3,0	67,4
2010	446	30,3	2,0	67,3
2011	441	32,7	...	67,3
учителя-логопеды				
2009	282	95,4	2,5	2,1
2010	289	95,5	2,1	2,4
2011	291	96,2	...	3,8
учителя-дефектологи				
2009	13	76,9	15,4	7,7
2010	14	78,6	14,3	7,1
2011	15	80,0	...	20,0

**7.7. ФИНАНСОВАЯ ДЕЯТЕЛЬНОСТЬ ДОШКОЛЬНЫХ ОБРАЗОВАТЕЛЬНЫХ
УЧРЕЖДЕНИЙ**

(миллионов рублей)

	2008	2009	2010	2011
Объем финансирования - всего	2041,5	2572,7	2709,1	3258,0
Бюджетное финансирование	1818,8	2305,6	2385,7	2883,8
Внебюджетное финансирование	222,6	267,2	323,5	374,1
Расходы - всего	2029,1	2562,4	2701,8	3264,0

ИНТЕРНАТНЫЕ УЧРЕЖДЕНИЯ ДЛЯ ДЕТЕЙ**7.8. ИНТЕРНАТНЫЕ УЧРЕЖДЕНИЯ ДЛЯ ДЕТЕЙ**

(на конец года)

	1995	2000	2005	2006	2007	2008	2009	2010	2011
Число домов ребенка	1	1	1	1	1	1	1	1	1
В них детей, человек	126	128	102	94	104	113	114	113	86
Число детских домов, детских домов-школ	5	11	11	10	8	7	7	7	7
В них детей, человек	318	663	555	439	326	261	258	264	244
Число домов-интернатов для детей	2	2	2	2	2	2	1	1	1
В них детей, человек	280	217	271	155	165	142	126	123	90
Число школ-интернатов общего типа	4	4	4	4	4	4	4	5	5
В них детей, человек	1051	1016	888	828	711	676	698	1098	1073
Из общего числа школ-интернатов - школы-интернаты для детей-сирот и детей, оставшихся без попечения родителей	1	1	1	1	1	1	1	-	-
В них детей, человек	151	131	145	136	138	109	81	-	-
Число школ-интернатов для детей с ограниченными возможностями здоровья	15	11	11	10	9	9	8	8	8
В них детей, человек	1360	1391	1216	1156	1132	1117	1075	1009	971

ОБЩЕЕ ОБРАЗОВАНИЕ**7.9. ЧИСЛО ГОСУДАРСТВЕННЫХ И МУНИЦИПАЛЬНЫХ ОБЩЕОБРАЗОВАТЕЛЬНЫХ УЧРЕЖДЕНИЙ**

(на начало учебного года)

	1995/ 1996	2000/ 2001	2005/ 2006	2006/ 2007	2007/ 2008	2008/ 2009	2009/ 2010	2010/ 2011	2011/ 2012
Число общеобразовательных учреждений	842	820	774	744	727	700	663	625	600
в том числе:									
в городах и поселках городского типа	204	210	206	205	202	193	187	182	181
в сельской местности	638	610	568	539	525	507	476	443	419
Из общего числа учреждений:									
общеобразовательные учреждения (без вечерних (сменных) общеобразовательных учреждений)	834	812	765	733	717	689	652	616	591
в том числе:									
в городах и поселках городского типа	196	202	197	194	192	182	176	173	172
в сельской местности	638	610	568	539	525	507	476	443	419
вечерние (сменные) общеобразовательные учреждения	8	8	9	11	10	11	11	9	9

В Белгородской области на начало 2011/2012 учебного года работало 13 гимназий (9,5 тыс. обучающихся), 8 лицеев (6,6 тыс. обучающихся).

7.10. ЧИСЛЕННОСТЬ ОБУЧАЮЩИХСЯ И УЧИТЕЛЕЙ В ГОСУДАРСТВЕННЫХ И МУНИЦИПАЛЬНЫХ ОБЩЕОБРАЗОВАТЕЛЬНЫХ УЧРЕЖДЕНИЯХ

(на начало учебного года; тысяч человек)

	1995/ 1996	2000/ 2001	2005/ 2006	2006/ 2007	2007/ 2008	2008/ 2009	2009/ 2010	2010/ 2011	2011/ 2012
Численность обучающихся в общеобразовательных учреждениях	219,6	215,2	161,2	151,8	144,6	139,5	138,6	137,5	138,4
в том числе:									
в городах и поселках городского типа	150,3	144,8	108,6	103,0	98,6	95,5	95,6	95,0	97,2
в сельской местности	69,3	70,3	52,6	48,8	46,0	44,0	42,9	42,5	41,3
Из них численность обучающихся: общеобразовательных учреждений (без вечерних (сменных) общеобразовательных учреждений)	216,3	212,2	158,1	148,3	141,4	136,9	136,2	135,6	136,7
в том числе:									
в городах и поселках городского типа	147,0	141,9	105,5	99,5	95,4	93,1	93,5	93,6	95,5
в сельской местности	69,3	70,3	52,6	48,8	46,0	43,7	42,7	42,0	41,2
вечерних (сменных) общеобразовательных учреждений, включая обучавшихся заочно	3,3	3,0	3,1	3,5	3,2	2,6	2,4	2,0	1,7
Численность учителей ¹⁾	19,9	20,6	18,0	15,8	14,5	14,3	12,3	12,0	11,9

¹⁾ С 2009/2010 учебного года - без руководящих работников и внешних совместителей.

7.11. ОБЩЕОБРАЗОВАТЕЛЬНЫЕ УЧРЕЖДЕНИЯ (без вечерних (сменных) общеобразовательных учреждений)

(на начало учебного года)

Годы	Число общеобразовательных учреждений ¹⁾ - всего	в том числе			
		начальных	основных	средних (полных)	для детей с ограниченными возможностями здоровья и девиантным поведением
Все общеобразовательные учреждения					
1970/1971	1351	704	402	236	9
1980/1981	883	248	328	292	15
1990/1991	833	183	243	392	15
1995/1996	837	180	205	437	15
2000/2001	815	155	186	460	14
2005/2006	769	114	170	471	14
2006/2007	737	86	167	471	13
2007/2008	721	79	167	463	12
2008/2009	693	76	177	428	12

ОБРАЗОВАНИЕ

Продолжение табл. 7.11

Годы	Число общеобразовательных учреждений ¹⁾ - всего	в том числе			
		начальных	основных	средних (полных)	для детей с ограниченными возможностями здоровья и девиантным поведением
2009/2010	656	59	192	337	11
2010/2011	620	33	194	326	11
2011/2012	595	22	181	319	11
Государственные и муниципальные общеобразовательные учреждения					
1970/1971	1351	704	402	236	9
1980/1981	883	248	328	292	15
1990/1991	833	183	243	392	15
1995/1996	834	177	205	437	15
2000/2001	812	155	186	457	14
2005/2006	765	114	170	467	14
2006/2007	733	86	167	467	13
2007/2008	717	79	167	459	12
2008/2009	689	76	177	424	12
2009/2010	652	59	192	333	11
2010/2011	616	33	194	322	11
2011/2012	591	22	181	318	11
Негосударственные общеобразовательные учреждения					
1995/1996	3	3	-	-	-
2000/2001	3	-	-	3	-
2005/2006	4	-	-	4	-
2006/2007	4	-	-	4	-
2007/2008	4	-	-	4	-
2008/2009	4	-	-	4	-
2009/2010	4	-	-	4	-
2010/2011	4	-	-	4	-
2011/2012	4	-	-	1	-

¹⁾ С 2009/2010 учебного года - включая общеобразовательные учреждения с углубленным изучением отдельных предметов, гимназии, лицеи, кадетские учреждения.

**7.12. ЧИСЛЕННОСТЬ ОБУЧАЮЩИХСЯ И УЧИТЕЛЕЙ
В ОБЩЕОБРАЗОВАТЕЛЬНЫХ УЧРЕЖДЕНИЯХ
(без вечерних (сменных) общеобразовательных учреждений)**

(на начало учебного года; тысяч человек)

Годы	Численность обучающихся ¹⁾ - всего	в том числе в общеобразовательных учреждениях				Численность учителей ²⁾ - всего
		начальных	основных	средних (полных)	для детей с ограниченными возможностями здоровья и девиантным поведением	
Все общеобразовательные учреждения						
1970/1971	227,2	16,9	77,8	131,3	1,2	13,3
1980/1981	159,5	3,9	29,1	124,4	2,1	11,4
1990/1991	184,0	3,0	15,4	162,6	3,0	16,0
1995/1996	216,5	4,6	13,7	195,1	3,1	19,8
2000/2001	212,6	3,8	11,3	194,6	2,8	20,6
2005/2006	158,6	2,4	7,4	146,6	2,2	18,0
2006/2007	148,8	2,0	6,7	137,7	2,3	15,8
2007/2008	142,0	2,0	6,7	131,1	2,2	14,5
2008/2009	137,4	1,4	7,6	126,4	2,0	14,2
2009/2010	136,8	1,0	11,3	85,7	2,0	12,3
2010/2011	136,2	0,6	12,8	82,9	1,9	12,0
2011/2012	137,3	0,5	12,2	82,8	1,8	11,9
Государственные и муниципальные общеобразовательные учреждения						
1970/1971	227,2	16,9	77,8	131,3	1,2	13,3
1980/1981	159,5	3,9	29,1	124,4	2,1	11,4
1990/1991	184,0	3,0	15,4	162,6	3,0	16,0
1995/1996	216,3	4,4	13,7	195,1	3,1	19,8
2000/2001	212,2	3,8	11,3	194,3	2,8	20,5
2005/2006	158,1	2,4	7,4	146,1	2,2	17,9
2006/2007	148,3	2,0	6,7	137,2	2,3	15,7
2007/2008	141,4	2,0	6,7	130,5	2,2	14,4
2008/2009	136,9	1,4	7,6	125,9	2,0	14,2
2009/2010	136,2	1,0	11,3	85,1	2,0	12,2
2010/2011	135,6	0,6	12,8	82,3	1,9	11,9
2011/2012	136,7	0,5	12,2	82,7	1,8	11,8
Негосударственные общеобразовательные учреждения						
1995/1996	0,2	0,2	-	-	-	0,0
2000/2001	0,4	-	-	0,4	-	0,1
2001/2002	0,5	-	-	0,5	-	0,1
2002/2003	0,5	-	0,5	-	-	0,0
2003/2004	0,4	-	0,1	0,3	-	0,0
2004/2005	0,5	-	0,2	0,3	-	0,1
2005/2006	0,5	-	-	0,5	-	0,1
2006/2007	0,5	-	-	0,5	-	0,1
2007/2008	0,6	-	-	0,6	-	0,1
2008/2009	0,5	-	-	0,5	-	0,1
2009/2010	0,6	-	-	0,6	-	0,1
2010/2011	0,6	-	-	0,6	-	0,1
2011/2012	0,6	-	-	0,1	-	0,1

¹⁾ С 2009/2010 учебного года - включая обучающихся в общеобразовательных учреждениях с углубленным изучением отдельных предметов, гимназиях, лицеях, кадетских учреждениях.

²⁾ С 2009/2010 учебного года - без руководящих работников и внешних совместителей.

7.13. ЧИСЛЕННОСТЬ ОБУЧАЮЩИХСЯ В ОБЩЕОБРАЗОВАТЕЛЬНЫХ УЧРЕЖДЕНИЯХ (без вечерних (сменных) общеобразовательных учреждений) ПО ГРУППАМ КЛАССОВ

(на начало учебного года; человек)

Годы	Численность обучающихся - всего	в том числе в классах		
		1-4	5-9	10-11(12)
Все общеобразовательные учреждения¹⁾				
1970/1971	226061	70447	129618	25996
1980/1981	157403	50566	83152	23685
1990/1991	181029	70980	92313	17736
1995/1996	213299	82431	110927	19941
2000/2001	209793	59952	118620	31221
2005/2006	156406	52050	77239	27117
2006/2007	146482	49538	72931	24013
2007/2008	139792	48798	70827	20167
2008/2009	135397	48845	69355	17197
2009/2010	134757	50020	68450	16287
2010/2011	134270	52264	65050	16956
2011/2012	135496	54481	63440	17575
Государственные и муниципальные общеобразовательные учреждения¹⁾				
1970/1971	226061	70447	129618	25996
1980/1981	157403	50566	83152	23685
1990/1991	181029	70980	92313	17736
1995/1996	213144	82276	110927	19941
2000/2001	209419	59796	118402	31221
2005/2006	155874	51831	77009	27034
2006/2007	145944	49314	72705	23925
2007/2008	139218	48575	70543	20100
2008/2009	134864	48645	69082	17137
2009/2010	134188	49817	68168	16203
2010/2011	133682	52042	64752	16888
2011/2012	134880	54243	63135	17502
Негосударственные общеобразовательные учреждения				
1995/1996	155	155	-	-
2000/2001	374	156	218	-
2005/2006	532	219	230	83
2006/2007	538	224	226	88
2007/2008	574	223	284	67
2008/2009	533	200	273	60
2009/2010	569	203	282	84
2010/2011	588	222	298	68
2011/2012	616	238	305	73

¹⁾ Без обучающихся в специальных (коррекционных) образовательных учреждениях и классах для обучающихся и воспитанников с ограниченными возможностями здоровья, специальных учебно-воспитательных учреждений для детей и подростков с девиантным поведением, оздоровительных образовательных учреждений санаторного типа для детей, нуждающихся в длительном лечении, образовательных учреждений для детей, нуждающихся в психолого-педагогической и медико-социальной помощи.

**7.14. ГОСУДАРСТВЕННЫЕ И МУНИЦИПАЛЬНЫЕ
СПЕЦИАЛЬНЫЕ (коррекционные) ОБРАЗОВАТЕЛЬНЫЕ УЧРЕЖДЕНИЯ
ДЛЯ ОБУЧАЮЩИХСЯ И ВОСПИТАННИКОВ С ОГРАНИЧЕННЫМИ
ВОЗМОЖНОСТЯМИ ЗДОРОВЬЯ**

(на начало учебного года)

	1995/ 1996	2000/ 2001	2005/ 2006	2006/ 2007	2007/ 2008	2008/ 2009	2009/ 2010	2010/ 2011	2011/ 2012
Число образовательных учреждений									
Специальные (коррекционные) образовательные учреждения для обучающихся и воспитанников с ограниченными возможностями здоровья - всего	15	14	14	13	12	12	11	11	11
в том числе для детей:									
умственно отсталых	11	10	10	9	8	8	7	7	7
незрячих	1	1	1	1	1	1	1	1	1
неслышащих	1	1	1	1	1	1	1	1	1
слабослышащих и позднооглохших	1	1	1	1	1	1	1	1	1
с тяжелыми нарушениями речи	1	1	1	1	1	1	1	1	1
Численность обучающихся, человек									
Специальные (коррекционные) образовательные учреждения для обучающихся и воспитанников с ограниченными возможностями здоровья - всего	2132	2043	1666	1618	1586	1559	1551	1437	1403
в том числе для детей:									
умственно отсталых	1626	1455	1115	1080	1046	1008	965	908	884
незрячих	93	90	77	72	72	68	63	62	57
неслышащих	108	110	87	85	83	80	78	73	73
слабослышащих и позднооглохших	130	163	168	161	163	158	172	149	156
с тяжелыми нарушениями речи	175	225	219	220	222	245	243	245	233
Кроме того, классы для детей с ограниченными возможностями здоровья, организованные при общеобразовательных учреждениях	1018	760	562	730	637	456	476	452	426

7.15. СМЕННОСТЬ ЗАНЯТИЙ В ГОСУДАРСТВЕННЫХ И МУНИЦИПАЛЬНЫХ ОБЩЕОБРАЗОВАТЕЛЬНЫХ УЧРЕЖДЕНИЯХ (без вечерних (сменных) общеобразовательных учреждений)¹⁾

(на начало учебного года)

	1995/ 1996	2000/ 2001	2005/ 2006	2006/ 2007	2007/ 2008	2008/ 2009	2009/ 2010	2010/ 2011	2011/ 2012
Число общеобразовательных учреждений, ведущих занятия:									
в одну смену	675	688	681	661	656	635	596	558	535
в процентах от общего числа учреждений	82,4	86,2	90,7	91,8	93,0	93,8	93,0	92,2	92,2
в две-три смены	144	110	70	59	49	42	45	47	45
в процентах от общего числа учреждений	17,6	13,8	9,3	8,2	7,0	6,2	7,0	7,8	7,8
Численность обучающихся, занимавшихся:									
в первую смену									
тыс. человек	171,4	178,7	143,0	135,7	130,3	127,6	126,9	125,7	126,9
в процентах от общей численности обучающихся	82,0	86,4	92,4	93,4	93,7	94,7	94,6	94,1	94,1
во вторую и третью смены									
тыс. человек	37,7	28,2	11,8	9,5	8,7	7,2	7,3	7,9	8,0
в процентах от общей численности обучающихся	18,0	13,6	7,6	6,6	6,3	5,3	5,4	5,9	5,9

¹⁾ Без специальных (коррекционных) образовательных учреждений и классов для обучающихся и воспитанников с ограниченными возможностями здоровья, специальных учебно-воспитательных учреждений для детей и подростков с девиантным поведением, оздоровительных образовательных учреждений санаторного типа для детей, нуждающихся в длительном лечении, образовательных учреждений для детей, нуждающихся в психолого-педагогической и медико-социальной помощи.

7.16. ГОСУДАРСТВЕННЫЕ И МУНИЦИПАЛЬНЫЕ ОБЩЕОБРАЗОВАТЕЛЬНЫЕ УЧРЕЖДЕНИЯ (без вечерних (сменных) общеобразовательных учреждений), ОСНАЩЕННЫЕ КАБИНЕТАМИ ОСНОВ ИНФОРМАТИКИ И ВЫЧИСЛИТЕЛЬНОЙ ТЕХНИКИ

(на начало учебного года)

	2009/ 2010	2010/ 2011	2011/ 2012
Число общеобразовательных учреждений, имеющих учебные кабинеты ОИВТ:			
всего	559	556	547
в процентах от общего числа общеобразовательных учреждений	85,7	90,3	92,6
В них рабочих мест с ЭВМ, ед.	5854	5923	6001

На начало 2011/2012 учебного года 591 государственное и муниципальное общеобразовательное учреждение имело собственный сайт в сети Интернет.

**7.17. ЭЛЕКТРОННЫЕ СРЕДСТВА ОБУЧЕНИЯ В ГОСУДАРСТВЕННЫХ И
МУНИЦИПАЛЬНЫХ ОБЩЕОБРАЗОВАТЕЛЬНЫХ УЧРЕЖДЕНИЯХ
(без вечерних (сменных) общеобразовательных учреждений)**

(на начало учебного года; штук)

	2009/ 2010	2010/ 2011	2011/ 2012
Число персональных компьютеров	13694	14787	15737
из них:			
используемые в учебных целях	11347	12803	12921
в составе локальных вычислительных сетей	8036	9193	10553
имеющие доступ к сети Интернет	7837	9106	10716
Число персональных компьютеров на одно учреждение	21	24	27
Число персональных компьютеров, используемых в учебных целях, на 1000 обучающихся	83	94	95

**7.18. ТЕХНИЧЕСКОЕ СОСТОЯНИЕ ЗДАНИЙ ГОСУДАРСТВЕННЫХ
И МУНИЦИПАЛЬНЫХ ОБЩЕОБРАЗОВАТЕЛЬНЫХ УЧРЕЖДЕНИЙ¹⁾
(без вечерних (сменных) общеобразовательных учреждений)**

(на начало учебного года)

	1995/ 1996	2005/ 2006	2007/ 2008	2009/ 2010	2010/ 2011	2011/ 2012
Число общеобразовательных учреждений:						
требующих капитального ремонта	198	224	216	226	267	189
в процентах от общего числа общеобразовательных учреждений	24,2	29,8	30,6	34,7	43,3	32,0
находящихся в аварийном состоянии	41	6	-	16	6	4
в процентах от общего числа общеобразовательных учреждений	5,0	0,8	-	2,5	1,0	0,7
Численность обучающихся в общеобразовательных учреждениях:						
требующих капитального ремонта						
тыс. человек	44,5	56,3	54,1	51,4	49,8	43,7
в процентах от общей численности обучающихся	20,9	36,1	38,8	37,7	36,7	31,9
находящихся в аварийном состоянии						
тыс. человек	4,0	0,4	-	5,1	0,9	0,7
в процентах от общей численности обучающихся	1,9	0,3	-	3,8	0,7	0,5

¹⁾ До 2009/2010 учебного года статистическое наблюдение осуществлялось один раз в два года; без специальных (коррекционных) образовательных учреждений и классов для обучающихся и воспитанников с ограниченными возможностями здоровья, специальных учебно-воспитательных учреждений для детей и подростков с девиантным поведением, оздоровительных образовательных учреждений санаторного типа для детей, нуждающихся в длительном лечении, образовательных учреждений для детей, нуждающихся в психолого-педагогической и медико-социальной помощи.

ОБРАЗОВАНИЕ

7.19. ГОСУДАРСТВЕННЫЕ И МУНИЦИПАЛЬНЫЕ ВЕЧЕРНИЕ (сменные) ОБЩЕОБРАЗОВАТЕЛЬНЫЕ УЧРЕЖДЕНИЯ

(на начало учебного года)

Годы	Число учреждений	В них обучающихся, человек	в том числе	
			в 1-9 классах	в 10-12 (13-16) классах
1970/1971	72	17709	2933	14776
1980/1981	46	22317	349	21968
1990/1991	9	2964	185	2779
1995/1996	8	3286	567	2719
2000/2001	8	2968	565	2403
2005/2006	9	3095	462	2633
2006/2007	11	3531	621	2910
2007/2008	10	3165	578	2587
2008/2009	11	2649	482	2167
2009/2010	11	2373	311	2062
2010/2011	9	1963	216	1747
2011/2012	9	1714	142	1572

7.20. ВЫПУСК ОБУЧАЮЩИХСЯ ОБЩЕОБРАЗОВАТЕЛЬНЫМИ УЧРЕЖДЕНИЯМИ

(тысяч человек)

	1970	1980	1990	1995	2000	2005	2006	2007	2008	2009	2010	2011
Численность обучающихся, получивших аттестат об основном общем образовании - всего	25,1	18,4	17,6	19,3	23,4	21,5	18,8	15,8	14,6	13,9	15,7	14,6
в том числе по окончании: государственных и муниципальных общеобразовательных учреждений (без вечерних (сменных) общеобразовательных учреждений)	23,7	18,2	17,5	18,9	23,1	21,0	18,4	15,5	14,2	13,5	15,4	14,4
негосударственных общеобразовательных учреждений	-	-	-	-	-	0,1	0,0	0,0	0,1	0,0	0,0	0,1
государственных и муниципальных вечерних (сменных) общеобразовательных учреждений	1,3	0,2	0,1	0,4	0,3	0,4	0,4	0,3	0,3	0,4	0,2	0,2
Численность обучающихся, получивших аттестат о среднем (полном) общем образовании - всего	14,3	20,7	8,7	9,7	15,8	18,0	15,5	13,5	12,4	9,4	8,9	8,4
в том числе по окончании: государственных и муниципальных общеобразовательных учреждений (без вечерних (сменных) общеобразовательных учреждений)	11,4	13,8	7,7	8,6	14,7	16,7	14,2	12,3	11,2	8,6	8,2	7,8
негосударственных общеобразовательных учреждений	-	-	-	-	-	0,0	0,0	0,0	0,0	0,0	0,0	0,0
государственных и муниципальных вечерних (сменных) общеобразовательных учреждений	2,9	6,9	1,0	1,1	1,1	1,3	1,2	1,1	1,1	0,8	0,6	0,6

ОБРАЗОВАНИЕ

7.21. ФИНАНСОВАЯ ДЕЯТЕЛЬНОСТЬ ГОСУДАРСТВЕННЫХ И МУНИЦИПАЛЬНЫХ ОБЩЕОБРАЗОВАТЕЛЬНЫХ УЧРЕЖДЕНИЙ

(миллионов рублей)

	2009	2010	2011
Объем финансирования - всего	6681,3	6777,7	7941,0
Бюджетное финансирование	6590,3	6660,6	7792,0
Внебюджетное финансирование	91,0	117,1	149,1
Бюджетные расходы	6197,5	6045,3	7282,3
Расходы, осуществляемые за счет внебюджетных источников финансирования	55,4	55,6	54,4

7.22. УЧРЕЖДЕНИЯ ДОПОЛНИТЕЛЬНОГО ОБРАЗОВАНИЯ ДЕТЕЙ ПО ВИДАМ ОБРАЗОВАТЕЛЬНОЙ ДЕЯТЕЛЬНОСТИ¹⁾

	Число учреждений (на конец года)						Численность занимавшихся в них, тыс. человек					
	2000	2005	2008	2009	2010	2011	2000	2005	2008	2009	2010	2011
Учреждения дополнительного образования - всего	150	111	120	111	110	106	151,4	156,4	124,9	125,9	121,5	115,3
в том числе:												
работающие по всем видам образовательной деятельности	28	30	30	26	26	23	56,9	68,9	48,4	41,9	45,9	37,3
художественные	-	-	2	8	10	10	-	-	8,6	12,0	14,3	14,4
эколого-биологические	25	25	25	21	21	20	26,7	35,7	17,1	15,6	16,0	14,0
туристско-краеведческие	5	5	5	6	5	5	4,4	3,9	4,1	5,0	3,9	4,0
технические	13	13	14	12	9	8	19,0	12,7	11,3	10,0	6,6	6,4
спортивные	40	37	38	34	35	30	36,1	35,0	33,1	31,6	31,0	24,1
военно-патриотические и спортивно-технические	-	1	-	1	4	4	-	0,3	-	1,1	3,8	3,0
другие	39	-	6	3	-	6	8,3	-	2,3	8,7	-	12,0
Детско-юношеские спортивные школы	...	51	54	54	54	53	...	44,1	45,6	43,8	42,3	40,6
Детские музыкальные, художественные, хореографические школы и школы искусств	...	72	71	71	71	71	...	20,9	22,2	22,8	23,1	23,7

¹⁾ По данным департамента образования, культуры и молодежной политики Белгородской области.

НАЧАЛЬНОЕ ПРОФЕССИОНАЛЬНОЕ ОБРАЗОВАНИЕ

7.23. ОБРАЗОВАТЕЛЬНЫЕ УЧРЕЖДЕНИЯ НАЧАЛЬНОГО ПРОФЕССИОНАЛЬНОГО ОБРАЗОВАНИЯ¹⁾

	1980	1990	1995	2000	2005	2006	2007	2008	2009	2010	2011
Число образовательных учреждений (на конец года)	26	39	37	34	34	34	33	33	30	24	18
Численность обучающихся (на конец года):											
всего, тыс. человек	10,1	20,6	20,4	17,8	18,1	16,9	14,8	12,6	11,0	9,4	8,1
на 10 000 человек населения ²⁾	76,7	147,4	139,0	118,1	119,7	111,8	97,7	82,9	72,1	61,4	52,9
Принято на обучение, тыс. человек	...	14,7	9,4	9,6	8,4	7,5	6,1	5,6	5,1	8,1	5,6
Выпущено квалифицированных рабочих (служащих):											
всего, тыс. человек	3,1	14,2	10,7	8,7	8,2	8,2	7,9	7,1	6,0	5,1	4,3
на 10 000 человек занятого населения	46,6	201,6	157,6	129,3	120,9	120,7	116,4	104,2	87,3	73,1	61,4

¹⁾ По данным департамента образования, культуры и молодежной политики Белгородской области.

²⁾ За 2005-2010 гг. показатель рассчитан с использованием численности населения с учетом итогов ВПН-2010.

7.24. СОСТАВ ОБУЧАЮЩИХСЯ В ОБРАЗОВАТЕЛЬНЫХ УЧРЕЖДЕНИЯХ НАЧАЛЬНОГО ПРОФЕССИОНАЛЬНОГО ОБРАЗОВАНИЯ ПО ПОЛУ И ВОЗРАСТУ на конец 2011 г.¹⁾

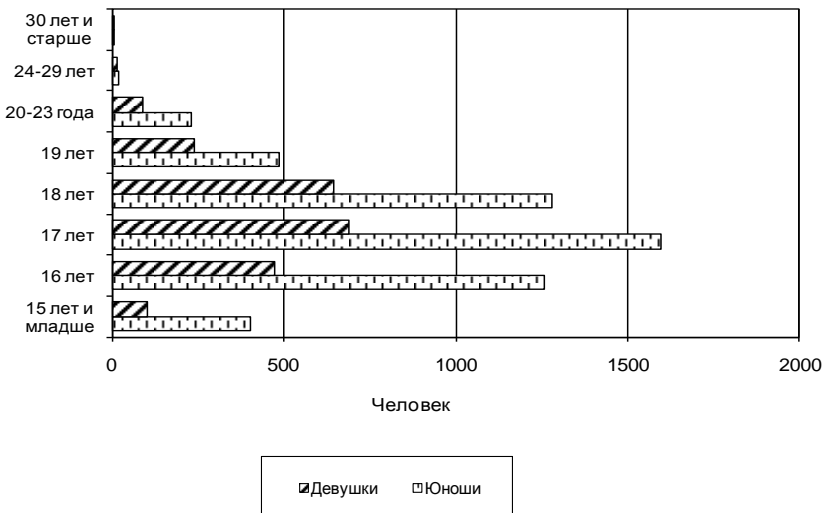

¹⁾ По данным департамента образования, культуры и молодежной политики Белгородской области.

Без профессиональных училищ Федеральной службы исполнения наказаний и специальных профессиональных училищ.

7.25. ЧИСЛЕННОСТЬ ПРЕПОДАВАТЕЛЕЙ ОБРАЗОВАТЕЛЬНЫХ УЧРЕЖДЕНИЙ НАЧАЛЬНОГО ПРОФЕССИОНАЛЬНОГО ОБРАЗОВАНИЯ¹⁾

(на конец года; человек)

	2009		2010		2011	
	Численность преподавателей - всего	в том числе с высшим профессиональным образованием	Численность преподавателей - всего	в том числе с высшим профессиональным образованием	Численность преподавателей - всего	в том числе с высшим профессиональным образованием
Все преподаватели	464	375	306	256	229	218
в том числе:						
по общественным дисциплинам	53	46	33	28	24	24
по общеобразовательным дисциплинам	191	161	133	121	109	107
по специальным общетехническим дисциплинам	167	124	102	79	69	64
физического воспитания и основ безопасности жизнедеятельности	53	44	38	28	27	23

¹⁾ По данным департамента образования, культуры и молодежной политики Белгородской области.

7.26. ВЫПУСК КВАЛИФИЦИРОВАННЫХ РАБОЧИХ И СЛУЖАЩИХ ОБРАЗОВАТЕЛЬНЫМИ УЧРЕЖДЕНИЯМИ НАЧАЛЬНОГО ПРОФЕССИОНАЛЬНОГО ОБРАЗОВАНИЯ ПО ПРОФЕССИЯМ¹⁾

(человек)

	2005	2006	2007	2008	2009	2010	2011
Выпуск - всего	7296	7203	7047	6163	5097	4175	4286
в том числе по профессиям:							
металлообработки	1227	1153	1147	1074	864	531	479
легкой промышленности	319	280	155	181	53	46	402
сельского хозяйства	852	669	805	630	534	436	362
строительных, монтажных и ремонтно-строительных работ	900	948	920	1074	799	763	689
транспорта	849	757	1005	826	650	721	531
связи	-	10	-	-	-	-	-
общественного питания, торговли и производства пищевой продукции	1252	1295	1189	1061	951	724	590
сферы обслуживания	407	418	422	295	263	257	129
общим для всех видов экономической деятельности	899	921	878	596	663	355	552
другим	591	752	526	426	320	342	552

¹⁾ Данные департамента образования, культуры и молодежной политики Белгородской области приведены в соответствии с Перечнем профессий начального профессионального образования, утвержденным постановлением Правительства Российской Федерации от 8 декабря 1999 г. №1362.

ОБРАЗОВАНИЕ

7.27. ЭЛЕКТРОННЫЕ СРЕДСТВА ОБУЧЕНИЯ В ОБРАЗОВАТЕЛЬНЫХ УЧРЕЖДЕНИЯХ НАЧАЛЬНОГО ПРОФЕССИОНАЛЬНОГО ОБРАЗОВАНИЯ¹⁾

(на конец учебного года; штук)

	2007	2008	2009	2010	2011
Число персональных компьютеров, используемых в учебных целях	1074	1136	1065	728	576
из них:					
в составе локальных вычислительных сетей	721	725	733	469	271
имеющие доступ к сети Интернет	447	550	516	352	251
Число персональных компьютеров, используемых в учебных целях, на 1000 обучающихся	73	90	112	117	133

¹⁾ По данным департамента образования, культуры и молодежной политики Белгородской области.

7.28. ФИНАНСОВАЯ ДЕЯТЕЛЬНОСТЬ ОБРАЗОВАТЕЛЬНЫХ УЧРЕЖДЕНИЙ НАЧАЛЬНОГО ПРОФЕССИОНАЛЬНОГО ОБРАЗОВАНИЯ¹⁾

(миллионов рублей)

	2009	2010	2011
Объем финансирования - всего	780,0	630,2	681,7
Бюджетное финансирование	627,5	501,9	542,1
Внебюджетные источники финансирования	152,5	128,4	139,6
Расходы - всего	634,2	560,0	595,2
Бюджетные расходы	534,9	464,4	498,0
Расходы, осуществляемые за счет внебюджетных источников финансирования	99,3	95,6	97,2

¹⁾ По данным департамента образования, культуры и молодежной политики Белгородской области.

СРЕДНЕЕ ПРОФЕССИОНАЛЬНОЕ ОБРАЗОВАНИЕ

7.29. ГОСУДАРСТВЕННЫЕ И МУНИЦИПАЛЬНЫЕ ОБРАЗОВАТЕЛЬНЫЕ УЧРЕЖДЕНИЯ СРЕДНЕГО ПРОФЕССИОНАЛЬНОГО ОБРАЗОВАНИЯ

(на начало учебного года)

Годы	Число учреждений	В них студентов - всего, тыс. человек	в том числе обучавшихся на отделениях				На 10 000 человек населения приходилось студентов ¹⁾
			очных	очно-заочных (вечерних)	заочных	экстернат	
1970/1971	21	21,4	14,7	1,9	4,8	-	169,7
1980/1981	21	22,4	15,9	1,5	4,9	-	170,3
1990/1991	26	23,3	17,9	1,0	4,4	-	166,4
1995/1996	26	22,1	17,6	0,2	4,3	-	150,8
2000/2001	25	25,2	20,0	0,4	4,8	-	167,3
2005/2006	23	25,1	21,1	0,4	3,6	-	165,7
2006/2007	22	24,2	20,6	0,3	3,3	-	159,8
2007/2008	22	23,0	19,6	0,2	3,1	0,0	151,2
2008/2009	22	20,9	17,7	0,3	2,7	0,1	136,7
2009/2010	23	19,8	16,9	0,3	2,5	0,0	129,5
2010/2011	27	20,0	17,0	0,3	2,6	0,1	130,4
2011/2012	27	20,0 ²⁾	17,2	0,4	2,4	0,0	130,5 ²⁾

На начало 2011/2012 учебного года статус колледжа имели 15 государственных и муниципальных образовательных учреждений среднего профессионального образования, в которых обучалось 11,2 тыс. студентов (в 2010/2011 учебном году - соответственно 14 колледжей, 11,6 тыс. студентов).

На начало 2011/2012 учебного года по системе целевой контрактной подготовки обучалось 2,6 тыс. студентов образовательных учреждений среднего профессионального образования (на начало 2010/2011 учебного года - 2,0 тыс. студентов).

¹⁾ За 2005/2006-2010/2011 учебные годы показатель рассчитан с использованием численности населения с учетом итогов ВПН-2010.

²⁾ Включая численность студентов (1,4 тыс. человек) негосударственных образовательных учреждений высшего профессионального образования, реализующих программы среднего профессионального образования.

7.30. ЧИСЛЕННОСТЬ ЖЕНЩИН В СОСТАВЕ СТУДЕНТОВ ГОСУДАРСТВЕННЫХ И МУНИЦИПАЛЬНЫХ ОБРАЗОВАТЕЛЬНЫХ УЧРЕЖДЕНИЙ СРЕДНЕГО ПРОФЕССИОНАЛЬНОГО ОБРАЗОВАНИЯ

(на начало учебного года)

	2000/ 2001	2005/ 2006	2006/ 2007	2007/ 2008	2008/ 2009	2009/ 2010	2010/ 2011	2011/ 2012 ¹⁾
Человек								
Всего	14478	13535	12871	12222	11086	10680	10466	9963
Очное обучение	11263	11202	10833	10293	9268	9009	8832	8479
Очно-заочное (вечернее) обучение	255	238	184	148	251	240	243	297
Заочное обучение	2960	2095	1854	1759	1536	1410	1361	1161
Экстернат	-	-	-	22	31	21	30	26

ОБРАЗОВАНИЕ

Продолжение табл. 7.30

	2000/ 2001	2005/ 2006	2006/ 2007	2007/ 2008	2008/ 2009	2009/ 2010	2010/ 2011	2011/ 2012 ¹⁾
В процентах от общей численности студентов								
Всего	57,4	54,0	53,2	53,2	53,1	53,8	52,4	49,7
Очное обучение	56,2	53,2	52,5	52,4	52,3	53,3	51,9	49,2
Очно-заочное (вечернее) обучение	63,9	64,7	62,2	61,9	72,1	69,4	74,8	79,4
Заочное обучение	61,8	57,8	56,4	57,4	56,0	55,5	52,8	48,5
Экстернат	-	-	-	57,9	62,0	48,8	58,8	55,3

¹⁾ Включая численность женщин (858 человек) в составе студентов негосударственных образовательных учреждений высшего профессионального образования, реализующих программы среднего профессионального образования.

7.31. ЧИСЛЕННОСТЬ ПРЕПОДАВАТЕЛЕЙ ГОСУДАРСТВЕННЫХ И МУНИЦИПАЛЬНЫХ ОБРАЗОВАТЕЛЬНЫХ УЧРЕЖДЕНИЙ СРЕДНЕГО ПРОФЕССИОНАЛЬНОГО ОБРАЗОВАНИЯ

(на начало учебного года; человек)

	1995/ 1996	2000/ 2001	2005/ 2006	2006/ 2007	2007/ 2008	2008/ 2009	2009/ 2010	2010/ 2011	2011/ 2012 ¹⁾
Численность преподавателей (штатный персонал) - всего	1513	1572	1532	1543	1594	1553	1477	1435	1335
в том числе с высшим профессиональным образованием	1420	1481	1490	1484	1533	1503	1413	1406	1313

¹⁾ Включая численность преподавателей (71 человек) негосударственных образовательных учреждений высшего профессионального образования, реализующих программы среднего профессионального образования.

7.32. ПРИЕМ В ГОСУДАРСТВЕННЫЕ И МУНИЦИПАЛЬНЫЕ ОБРАЗОВАТЕЛЬНЫЕ УЧРЕЖДЕНИЯ СРЕДНЕГО ПРОФЕССИОНАЛЬНОГО ОБРАЗОВАНИЯ ПО ФОРМАМ ОБУЧЕНИЯ

(человек)

Годы	Принято студентов - всего	в том числе на отделения			
		очные	очно-заочные (вечерние)	заочные	экстернат
1970	6653	4811	412	1430	-
1980	7057	5023	443	1591	-
1990	7692	5818	220	1654	-
1995	7625	6172	64	1389	-
2000	8398	6599	137	1662	-
2005	8474	7336	78	1060	-
2006	7359	6408	70	881	-
2007	6638	5758	40	827	13
2008	5703	4852	162	674	15
2009	5637	4792	129	701	15
2010	6448	5590	123	721	14
2011	6083 ¹⁾	5318	134	620	11

¹⁾ Включая численность принятых студентов (545 человек) в негосударственные образовательные учреждения высшего профессионального образования, реализующие программы среднего профессионального образования.

**7.33. ВЫПУСК СПЕЦИАЛИСТОВ ГОСУДАРСТВЕННЫМИ И
МУНИЦИПАЛЬНЫМИ ОБРАЗОВАТЕЛЬНЫМИ УЧРЕЖДЕНИЯМИ
СРЕДНЕГО ПРОФЕССИОНАЛЬНОГО ОБРАЗОВАНИЯ ПО ГРУППАМ
СПЕЦИАЛЬНОСТЕЙ¹⁾**

(человек)

	2005	2006	2007	2008	2009	2010	2011
Выпущено специалистов - всего	6545	6682	6502	6456	5681	5291²⁾	4803²⁾
в том числе по группам специальностей:							
гуманитарные науки	445	513	453	516	329	274	216
образование и педагогика	644	708	637	570	659	646	586
здравоохранение	933	986	952	864	865	912	767
культура и искусство	182	166	154	170	172	188	191
экономика и управление	2075	1843	1814	1698	1180	1052	1040
сфера обслуживания	-	25	33	90	93	153	198
сельское и рыбное хозяйство	442	326	379	360	329	265	227
геодезия и землеустройство	15	43	72	53	42	20	16
геология, разведка и разработка полезных ископаемых	222	261	258	261	230	207	205
энергетика, энергетическое машиностроение и электротехника	274	340	276	315	275	239	221
металлургия, машиностроение и материалобработка	358	326	322	326	266	257	234
транспортные средства	337	320	364	282	229	208	185
приборостроение и оплотехника	-	-	-	-	44	18	10
электронная техника, радиотехника и связь	130	131	37	72	87	62	23
автоматика и управление	-	48	58	26	24	27	-
информатика и вычислительная техника	25	110	186	235	321	306	290
химическая и биотехнологии	71	76	67	64	54	31	17
технология продовольственных продуктов и потребительских товаров	158	180	181	232	233	206	151
архитектура и строительство	208	255	233	298	225	189	197
безопасность жизнедеятельности, природообустройство и защита окружающей среды	26	25	26	24	24	31	29

¹⁾ В соответствии с Общероссийским классификатором специальностей образования 2003 г.

²⁾ Включая выпуск специалистов (2010 г. - 32 человека, 2011 г. - 206 человек) негосударственными образовательными учреждениями высшего профессионального образования, реализующими программы среднего профессионального образования.

7.34. ВЫПУСК СПЕЦИАЛИСТОВ ГОСУДАРСТВЕННЫМИ И МУНИЦИПАЛЬНЫМИ ОБРАЗОВАТЕЛЬНЫМИ УЧРЕЖДЕНИЯМИ СРЕДНЕГО ПРОФЕССИОНАЛЬНОГО ОБРАЗОВАНИЯ ПО ФОРМАМ ОБУЧЕНИЯ

Годы	Выпущено специалистов - всего, человек	в том числе обучавшихся на отделениях				Выпущено специалистов	
		очных	очно-заочных (вечерних)	заочных	экстернат	на 10 000 человек населения ¹⁾	на 10 000 человек занятого населения
1970	4984	3472	420	1092	-	39,5	...
1980	6212	4327	369	1516	-	47,4	93,4
1990	6493	4740	303	1450	-	46,6	91,9
1995	5593	4487	34	1072	-	38,3	86,2
2000	6427	5436	82	909	-	42,7	95,7
2005	6545	5374	111	1060	-	43,3	97,0
2006	6682	5515	141	1026	-	44,2	98,6
2007	6502	5467	95	936	4	42,9	94,9
2008	6456	5490	54	897	15	42,4	92,8
2009	5681	4684	130	856	11	37,2	82,0
2010 ²⁾	5291	4486	131	660	14	34,5	76,3
2011 ²⁾	4803	4010	92	687	14	31,3	68,8

В 2011 г. из 2,5 тыс. специалистов, обучавшихся на бюджетной основе и окончивших очные отделения государственных и муниципальных образовательных учреждений среднего профессионального образования, 0,9 тыс. (35,9%) получили направление на работу, в 2010 г. из 2,7 тыс. специалистов - 0,9 тыс. (34,3%).

¹⁾ За 2005-2010 гг. показатель рассчитан с использованием численности населения с учетом итогов ВПН-2010.

²⁾ Включая выпуск специалистов негосударственными образовательными учреждениями высшего профессионального образования, реализующими программы среднего профессионального образования.

7.35. ЧИСЛЕННОСТЬ, ПРИЕМ СТУДЕНТОВ И ВЫПУСК СПЕЦИАЛИСТОВ ОБРАЗОВАТЕЛЬНЫМИ УЧРЕЖДЕНИЯМИ СРЕДНЕГО ПРОФЕССИОНАЛЬНОГО ОБРАЗОВАНИЯ ПО ИСТОЧНИКАМ ФИНАНСИРОВАНИЯ

(на начало учебного года; человек)

	2008/ 2009	2009/ 2010	2010/ 2011	2011/ 2012
Численность студентов - всего	20860	19844	19983	20047
в том числе обучающихся за счет средств:				
федерального бюджета	9370	8728	8391	8495
бюджетов субъектов Российской Федерации	3956	4208	4808	5269
с полным возмещением стоимости обучения	7534	6908	6784	6283
Принято студентов ¹⁾ - всего	5703	5637	6448	6083
в том числе на обучение за счет средств:				
федерального бюджета	2684	2520	2529	2544
бюджетов субъектов Российской Федерации	1068	1387	1732	1718
с полным возмещением стоимости обучения	1951	1730	2187	1821
Выпущено специалистов ¹⁾ - всего	6456	5681	5291	4803
в том числе обучавшихся за счет средств:				
федерального бюджета	2861	2624	2260	1980
бюджетов субъектов Российской Федерации	897	884	925	929
с полным возмещением стоимости обучения	2698	2173	2106	1894

¹⁾ Соответственно в 2008, 2009, 2010 и 2011 гг.

7.36. ЭЛЕКТРОННЫЕ СРЕДСТВА ОБУЧЕНИЯ В ОБРАЗОВАТЕЛЬНЫХ УЧРЕЖДЕНИЯХ СРЕДНЕГО ПРОФЕССИОНАЛЬНОГО ОБРАЗОВАНИЯ

(на начало учебного года; штук)

	2009/ 2010	2010/ 2011	2011/ 2012
Число персональных компьютеров, используемых в учебных целях	1950	2499	2389
из них:			
в составе локальных вычислительных сетей	1483	2006	2045
имевшие доступ к сети Интернет	1384	1905	1895
Число персональных компьютеров, используемых в учебных целях, на 100 студентов	10,4	13,7	13,7

7.37. ФИНАНСОВАЯ ДЕЯТЕЛЬНОСТЬ ОБРАЗОВАТЕЛЬНЫХ УЧРЕЖДЕНИЙ СРЕДНЕГО ПРОФЕССИОНАЛЬНОГО ОБРАЗОВАНИЯ

(миллионов рублей)

	2009	2010	2011
Объем финансирования - всего	924,7	1087,5	1197,4
Бюджетное финансирование	687,1	812,7	916,6
Внебюджетное финансирование	237,5	259,7	265,5
Собственные средства	...	15,1	15,3
Расходы - всего	819,2	1046,0	1162,4
Бюджетные расходы	...	785,6	904,5

ВЫСШЕЕ ПРОФЕССИОНАЛЬНОЕ ОБРАЗОВАНИЕ

7.38. ОБРАЗОВАТЕЛЬНЫЕ УЧРЕЖДЕНИЯ ВЫСШЕГО ПРОФЕССИОНАЛЬНОГО ОБРАЗОВАНИЯ

(на начало учебного года)

Годы	Число образовательных учреждений	В них студентов - всего, человек	в том числе обучающихся на отделениях				На 10 000 человек населения приходилось студентов ¹⁾
			очных	очно-заочных (вечерних)	заочных	экстернат	
Все образовательные учреждения высшего профессионального образования							
1970/1971	2	6201	2674	514	3013	-	49,2
1980/1981	3	11968	6864	2031	3073	-	91,1
1990/1991	4	18717	8890	1239	8588	-	133,9
1995/1996	4	22259	12247	678	9334	-	151,7
2000/2001	8	45706	25107	604	19995	-	303,3
2005/2006	9	72121	39281	902	31938	-	477,1
2006/2007	9	77488	39790	921	36777	-	511,8
2007/2008	9	80144	38852	924	40357	11	527,2
2008/2009	9	82912	39599	907	42395	11	543,2
2009/2010	7	79736	37759	822	41145	10	520,5
2010/2011	7	77676	35095	629	41943	9	506,9
2011/2012	7	73405	32624	543	40235	3	477,9
Государственные и муниципальные образовательные учреждения высшего профессионального образования							
1970/1971	2	6201	2674	514	3013	-	49,2
1980/1981	3	11968	6864	2031	3073	-	91,1
1990/1991	4	18717	8890	1239	8588	-	133,9
1995/1996	4	22259	12247	678	9334	-	151,7
2000/2001	5	37186	21006	604	15576	-	246,8
2005/2006	6	65068	35942	891	28235	-	430,4
2006/2007	6	68556	36544	915	31097	-	452,8
2007/2008	6	71669	36096	910	34652	11	471,5
2008/2009	6	74928	37566	891	36460	11	490,9
2009/2010	6	74673	36763	802	37098	10	487,5
2010/2011	6	73454	34368	625	38452	9	479,4
2011/2012	5	61177	29439	538	31200	-	398,3
Негосударственные образовательные учреждения высшего профессионального образования							
2000/2001	3	8520	4101	-	4419	-	56,5
2005/2006	3	7053	3339	11	3703	-	46,7
2006/2007	3	8932	3246	6	5680	-	59,0
2007/2008	3	8475	2756	14	5705	-	55,8
2008/2009	3	7984	2033	16	5935	-	52,3
2009/2010	1	5063	996	20	4047	-	33,1
2010/2011	1	4222	727	4	3491	-	27,6
2011/2012	2	12228	3185	5	9035	3	79,6

На начало 2011/2012 учебного года по системе целевой контрактной подготовки обучалось 3,4 тыс. студентов государственных и муниципальных образовательных учреждений высшего профессионального образования (на начало 2010/2011 учебного года - 3,0 тыс. студентов).

¹⁾ За 2005/2006-2010/2011 учебные годы показатель рассчитан с использованием численности населения с учетом итогов ВПН-2010.

ОБРАЗОВАНИЕ

7.39. ЧИСЛЕННОСТЬ ЖЕНЩИН В СОСТАВЕ СТУДЕНТОВ ОБРАЗОВАТЕЛЬНЫХ УЧРЕЖДЕНИЙ ВЫСШЕГО ПРОФЕССИОНАЛЬНОГО ОБРАЗОВАНИЯ

(на начало учебного года)

	2000/ 2001	2005/ 2006	2006/ 2007	2007/ 2008	2008/ 2009	2009/ 2010	2010/ 2011	2011/ 2012
Тысяч человек								
Все образовательные учреждения высшего профессионального образования	28,3	41,0	44,2	45,0	46,8	45,1	44,0	40,9
Очное обучение	13,1	21,0	20,9	19,5	21,6	20,8	19,5	17,9
Государственные и муниципальные образовательные учреждения высшего профессионального образования	23,5	37,1	39,6	40,5	42,7	42,8	42,1	33,7
Очное обучение	11,1	19,3	19,5	18,2	20,6	20,4	19,2	16,2
Негосударственные образовательные учреждения высшего профессионального образования	4,8	3,9	4,5	4,4	4,1	2,3	2,0	7,3
Очное обучение	2,0	1,7	1,4	1,3	1,0	0,4	0,3	1,7
В процентах от общей численности студентов								
Все образовательные учреждения высшего профессионального образования	61,9	56,8	57,0	56,2	56,5	56,6	56,7	55,8
Очное обучение	52,2	53,5	52,6	50,2	54,5	55,0	55,7	55,0
Государственные и муниципальные образовательные учреждения высшего профессионального образования	63,2	57,0	57,8	56,6	57,0	57,3	57,3	55,0
Очное обучение	53,0	53,8	53,4	50,4	54,7	55,4	56,0	55,0
Негосударственные образовательные учреждения высшего профессионального образования	56,2	54,9	50,7	52,7	51,8	45,6	46,4	59,4
Очное обучение	48,3	50,2	43,8	47,9	50,8	39,0	41,5	54,9

7.40. ЧИСЛЕННОСТЬ ПРОФЕССОРСКО-ПРЕПОДАВАТЕЛЬСКОГО ПЕРСОНАЛА ОБРАЗОВАТЕЛЬНЫХ УЧРЕЖДЕНИЙ ВЫСШЕГО ПРОФЕССИОНАЛЬНОГО ОБРАЗОВАНИЯ¹⁾

(на начало учебного года; человек)

	1995/ 1996	2000/ 2001	2005/ 2006	2006/ 2007	2007/ 2008	2008/ 2009	2009/ 2010	2010/ 2011	2011/ 2012
Государственные и муниципальные образовательные учреждения высшего профессионального образования									
Численность профессорско-преподавательского персонала (штатный персонал) - всего	1314	1935	2975	3133	3303	3292	3389	3159	2844
в том числе имеют:									
ученую степень									
доктора наук	69	146	282	351	358	369	384	369	355
кандидата наук	593	818	1382	1510	1641	1656	1790	1701	1515
ученое звание									
профессора	76	138	223	255	267	273	286	271	236
доцента	445	530	762	931	1001	1040	1044	1004	925
Негосударственные образовательные учреждения высшего профессионального образования									
Численность профессорско-преподавательского персонала (штатный персонал) - всего	-	101	175	126	118	229	76	67	358
в том числе имеют:									
ученую степень									
доктора наук	-	4	9	8	8	19	5	6	31
кандидата наук	-	19	45	52	42	101	41	36	221
ученое звание									
профессора	-	2	7	3	5	9	1	2	32
доцента	-	17	28	31	22	74	23	23	158
Кроме того, численность преподавателей негосударственных образовательных учреждений высшего профессионального образования, работавших на условиях штатного совместительства	-	865	396	218	136	159	50	31	53

¹⁾ С 2010/2011 учебного года - без учета численности ректоров, проректоров, директоров филиалов.

ОБРАЗОВАНИЕ

7.41. ПРИЕМ В ОБРАЗОВАТЕЛЬНЫЕ УЧРЕЖДЕНИЯ ВЫСШЕГО ПРОФЕССИОНАЛЬНОГО ОБРАЗОВАНИЯ ПО ФОРМАМ ОБУЧЕНИЯ

(человек)

Годы	Принято студентов - всего	в том числе на отделения			
		очные	очно-заочные (вечерние)	заочные	экстернат
Все образовательные учреждения высшего профессионального образования					
1970	1226	654	200	372	-
1980	2993	1759	425	809	-
1990	4136	2371	333	1432	-
1995	6628	3387	205	3036	-
2000	12891	6991	163	5737	-
2005	18020	9355	245	8420	-
2006	17694	8907	209	8578	-
2007	16829	8187	183	8450	9
2008	18322	8871	94	9350	7
2009	15398	7326	108	7959	5
2010	15098	7105	64	7923	6
2011	13285	6846	71	6368	-
Государственные и муниципальные образовательные учреждения высшего профессионального образования					
1970	1226	654	200	372	-
1980	2993	1759	425	809	-
1990	4136	2371	333	1432	-
1995	6628	3387	205	3036	-
2000	8847	5079	163	3605	-
2005	16882	8804	242	7836	-
2006	15713	8249	208	7256	-
2007	15236	7754	181	7292	9
2008	16990	8588	87	8308	7
2009	14657	7250	104	7298	5
2010	14481	7035	64	7376	6
2011	11307	6309	70	4928	-
Негосударственные образовательные учреждения высшего профессионального образования					
2000	4044	1912	-	2132	-
2005	1138	551	3	584	-
2006	1981	658	1	1322	-
2007	1593	433	2	1158	-
2008	1332	283	7	1042	-
2009	741	76	4	661	-
2010	617	70	-	547	-
2011	1978	537	1	1440	-

**7.42. ВЫПУСК СПЕЦИАЛИСТОВ ГОСУДАРСТВЕННЫМИ И
МУНИЦИПАЛЬНЫМИ ОБРАЗОВАТЕЛЬНЫМИ УЧРЕЖДЕНИЯМИ ВЫСШЕГО
ПРОФЕССИОНАЛЬНОГО ОБРАЗОВАНИЯ ПО ГРУППАМ СПЕЦИАЛЬНОСТЕЙ
И НАПРАВЛЕНИЯМ ПОДГОТОВКИ¹⁾**

(человек)

	2005	2006	2007	2008	2009	2010	2011
Выпущено специалистов - всего	8369	10014	10822	12017	13358	13490	12500
в том числе:							
по группам специальностей	8250	9845	10586	11627	12749	12726	11729
физико-математические науки	30	33	49	66	64	66	89
естественные науки	44	38	64	58	81	74	51
гуманитарные науки	1046	1310	1646	1640	1911	2026	1755
социальные науки	81	124	184	160	161	112	99
образование и педагогика	1176	1134	1106	1149	1161	1048	928
здравоохранение	91	119	122	112	167	224	296
культура и искусство	141	185	322	314	340	280	272
экономика и управление	3276	3918	4072	4754	4990	4789	4124
информационная безопасность	-	-	47	61	51	37	-
сфера обслуживания	40	72	39	128	126	135	57
сельское и рыбное хозяйство	405	475	499	566	599	658	536
геодезия и землеустройство	-	-	-	33	30	89	86
геология, разведка и разработка полезных ископаемых	6	22	48	57	106	94	100
энергетика, энергетическое машиностроение и электротехника	152	182	287	308	283	361	442
металлургия, машиностроение и материалобработка	329	368	266	290	307	356	366
транспортные средства	165	179	190	229	276	305	376
приборостроение и оптотехника	72	81	72	71	116	83	53
электронная техника, радиотехника и связь	16	13	9	35	74	173	152
автоматика и управление	64	126	130	108	134	152	158
информатика и вычислительная техника	121	197	174	154	202	174	145
химическая и биотехнологии	227	194	214	191	197	161	203
воспроизводство и переработка лесных ресурсов	-	-	-	-	-	-	15
технология продовольственных продуктов и потребительских товаров	-	-	55	118	156	82	27
архитектура и строительство	688	899	840	882	1012	1052	1156
безопасность жизнедеятельности, природообустройство и защита окружающей среды	80	176	151	143	205	195	243
по направлениям подготовки	119	169	236	390	609	764	771
физико-математические науки	12	12	21	23	26	38	25
естественные науки	17	11	16	23	51	51	61
гуманитарные науки	30	16	66	97	143	185	156
социальные науки	-	3	-	13	17	27	28
образование и педагогика	6	-	15	23	41	55	74
культура и искусство	-	-	-	-	-	3	-
экономика и управление	54	116	89	166	247	259	287
сфера обслуживания	-	-	-	-	-	16	-
сельское и рыбное хозяйство	-	-	-	-	-	9	-
энергетика, энергетическое машиностроение и электротехника	-	-	2	2	6	6	9
металлургия, машиностроение и материалобработка	-	3	2	2	9	8	6

ОБРАЗОВАНИЕ

Продолжение табл. 7.42

	2005	2006	2007	2008	2009	2010	2011
транспортные средства	-	2	2	2	4	14	9
приборостроение и оплотехника	-	-	-	-	3	6	6
электронная техника, радиотехника и связь	-	-	-	-	9	8	13
автоматика и управление	-	-	2	2	4	3	2
информатика и вычислительная техника	-	-	2	4	8	7	7
химическая и биотехнологии	-	6	6	5	13	15	19
технология продовольственных продуктов и потребительских товаров	-	-	-	6	-	2	-
архитектура и строительство	-	-	10	19	25	48	62
безопасность жизнедеятельности, природообустройство и защита окружающей среды	-	-	3	3	3	4	7

¹⁾ В соответствии с Общероссийским классификатором специальностей образования 2003 г.

**7.43. ВЫПУСК СПЕЦИАЛИСТОВ НЕГОСУДАРСТВЕННЫМИ
ОБРАЗОВАТЕЛЬНЫМИ УЧРЕЖДЕНИЯМИ ВЫСШЕГО ПРОФЕССИОНАЛЬНОГО
ОБРАЗОВАНИЯ ПО ГРУППАМ СПЕЦИАЛЬНОСТЕЙ И НАПРАВЛЕНИЯМ
ПОДГОТОВКИ¹⁾**
(человек)

	2005	2006	2007	2008	2009	2010	2011
Выпущено специалистов - всего	1244	1413	1083	1156	1312	1091	3298
в том числе:							
по группам специальностей	653	374	380	293	672	605	2948
гуманитарные науки	5	10	14	15	172	109	470
социальные науки	-	-	-	-	-	-	43
образование и педагогика	31	14	16	17	-	-	-
культура и искусство	19	19	12	8	-	-	-
экономика и управление	490	317	270	165	390	348	1854
информационная безопасность	-	-	-	-	-	-	43
сфера обслуживания	-	-	-	-	-	-	141
энергетика, энергетическое машиностроение и электротехника	7	-	-	9	25	38	44
металлургия, машиностроение и материалобработка	13	-	12	18	25	21	17
транспортные средства	7	-	-	-	-	-	-
автоматика и управление	-	-	-	-	-	-	5
информатика и вычислительная техника	16	12	10	10	10	8	7
химическая и биотехнологии	7	-	-	-	-	-	-
технология продовольственных продуктов и потребительских товаров	-	-	-	-	-	-	173
архитектура и строительство	48	-	6	21	23	43	104
безопасность жизнедеятельности, природообустройство и защита окружающей среды	10	2	40	30	27	38	47
по направлениям подготовки	591	1039	703	863	640	486	350
гуманитарные науки	385	591	351	439	341	259	173
образование и педагогика	-	-	-	-	-	-	8
культура и искусство	-	-	-	-	-	-	4
экономика и управление	178	382	296	349	246	182	137
энергетика, энергетическое машиностроение и электротехника	-	-	-	-	2	-	-
металлургия, машиностроение и материалобработка	-	-	-	-	2	-	-
информатика и вычислительная техника	28	66	56	75	46	45	28
архитектура и строительство	-	-	-	-	3	-	-

¹⁾ В соответствии с Общероссийским классификатором специальностей образования 2003 г.

7.44. ВЫПУСК СПЕЦИАЛИСТОВ ОБРАЗОВАТЕЛЬНЫМИ УЧРЕЖДЕНИЯМИ ВЫСШЕГО ПРОФЕССИОНАЛЬНОГО ОБРАЗОВАНИЯ ПО ФОРМАМ ОБУЧЕНИЯ

Годы	Выпущено специалистов - всего, человек	в том числе обучавшихся на отделениях				Выпущено специалистов	
		очных	очно-заочных (вечерних)	заочных	экстернат	на 10 000 человек населения ¹⁾	на 10 000 человек занятого населения
Все образовательные учреждения высшего профессионального образования							
1970	541	291	-	250	-	4,3	...
1980	1747	1061	341	345	-	13,3	26,3
1990	3280	1290	187	1803	-	23,6	46,4
1995	2876	1569	58	1249	-	19,7	44,3
2000	6087	3204	93	2790	-	40,5	90,7
2005	9613	5857	108	3648	-	63,6	142,5
2006	11427	6979	137	4311	-	75,5	168,7
2007	11905	6664	135	5094	12	78,5	173,7
2008	13173	6968	55	6145	5	86,5	189,4
2009	14670	7859	146	6657	8	95,9	211,7
2010	14581	7971	144	6460	6	95,2	210,3
2011	15798	7718	160	7916	4	103,0	226,3
Государственные и муниципальные образовательные учреждения высшего профессионального образования							
1970	541	291	-	250	-	4,3	...
1980	1747	1061	341	345	-	13,3	26,3
1990	3280	1290	187	1803	-	23,6	46,4
1995	2876	1569	58	1249	-	19,7	44,3
2000	5528	2743	93	2692	-	36,7	82,3
2005	8369	5212	108	3049	-	55,4	124,0
2006	10014	6052	137	3825	-	66,2	147,8
2007	10822	6114	135	4561	12	71,3	157,9
2008	12017	6443	50	5519	5	78,9	172,8
2009	13358	7455	144	5751	8	87,4	192,8
2010	13490	7674	140	5670	6	88,1	194,5
2011	12500	6554	159	5787	-	81,5	179,0
Негосударственные образовательные учреждения высшего профессионального образования							
2000	559	461	-	98	-	3,7	8,3
2005	1244	645	-	599	-	8,2	18,4
2006	1413	927	-	486	-	9,3	20,9
2007	1083	550	-	533	-	7,1	15,8
2008	1156	525	5	626	-	7,6	16,6
2009	1312	404	2	906	-	8,6	18,9
2010	1091	297	4	790	-	7,1	15,7
2011	3298	1164	1	2129	4	21,5	47,2

В 2011 г. из 3,4 тыс. специалистов, обучавшихся на бюджетной основе и окончивших очные отделения образовательных учреждений высшего профессионального образования, 2,3 тыс. (67,5%) получили направление на работу, в 2010 г. из 3,5 тыс. специалистов - 2,3 тыс. (67,7%).

¹⁾ За 2005-2010 гг. показатель рассчитан с использованием численности населения с учетом итогов ВПН-2010.

ОБРАЗОВАНИЕ

7.45. ВЫПУСКНИКИ ОБРАЗОВАТЕЛЬНЫХ УЧРЕЖДЕНИЙ ВЫСШЕГО ПРОФЕССИОНАЛЬНОГО ОБРАЗОВАНИЯ ПО УРОВНЮ ПОЛУЧЕНИЯ ДИПЛОМОВ

(человек)

	2000	2005	2006	2007	2008	2009	2010	2011
Все образовательные учреждения высшего профессионального образования								
Выпущено специалистов - всего	6087	9613	11427	11905	13173	14670	14581	15798
из них получили диплом:								
о неполном высшем профессиональном образовании	-	-	-	17	26	7	21	8
бакалавра	420	710	1208	909	1186	1129	1086	837
специалиста с высшим профессиональным образованием	5667	8903	10219	10949	11894	13414	13310	14669
магистра	-	-	-	30	67	120	164	284
Государственные и муниципальные образовательные учреждения высшего профессионального образования								
Выпущено специалистов - всего	5528	8369	10014	10822	12017	13358	13490	12500
из них получили диплом:								
о неполном высшем профессиональном образовании	-	-	-	17	25	6	21	7
бакалавра	-	119	169	207	326	489	609	493
специалиста с высшим профессиональным образованием	5528	8250	9845	10569	11602	12743	12705	11722
магистра	-	-	-	29	64	120	155	278
Негосударственные образовательные учреждения высшего профессионального образования								
Выпущено специалистов - всего	559	1244	1413	1083	1156	1312	1091	3298
из них получили диплом:								
о неполном высшем профессиональном образовании	-	-	-	-	1	1	-	1
бакалавра	420	591	1039	702	860	640	477	344
специалиста с высшим профессиональным образованием	139	653	374	380	292	671	605	2947
магистра	-	-	-	1	3	-	9	6

ОБРАЗОВАНИЕ

7.46. ЧИСЛЕННОСТЬ, ПРИЕМ СТУДЕНТОВ И ВЫПУСК СПЕЦИАЛИСТОВ ГОСУДАРСТВЕННЫМИ И МУНИЦИПАЛЬНЫМИ ОБРАЗОВАТЕЛЬНЫМИ УЧРЕЖДЕНИЯМИ ВЫСШЕГО ПРОФЕССИОНАЛЬНОГО ОБРАЗОВАНИЯ ПО ИСТОЧНИКАМ ФИНАНСИРОВАНИЯ

(на начало учебного года; человек)

	2008/ 2009	2009/ 2010	2010/ 2011	2011/ 2012
Численность студентов - всего	74928	74673	73454	61177
в том числе обучающихся за счет средств:				
федерального бюджета	23984	23022	21773	21692
бюджетов субъектов Российской Федерации	1300	1260	1259	1227
с полным возмещением стоимости обучения	49644	50391	50422	38258
Принято студентов ¹⁾ - всего	16990	14657	14481	11307
в том числе на обучение за счет средств:				
федерального бюджета	4183	4378	4065	4186
бюджетов субъектов Российской Федерации	300	265	264	282
с полным возмещением стоимости обучения	12507	10014	10152	6839
Выпущено специалистов ¹⁾ - всего	12017	13358	13490	12500
в том числе обучавшихся за счет средств:				
федерального бюджета	4084	4480	4763	4550
бюджетов субъектов Российской Федерации	260	263	223	230
с полным возмещением стоимости обучения	7673	8615	8504	7720

¹⁾ Соответственно в 2008, 2009, 2010 и 2011 гг.

7.47. ЭЛЕКТРОННЫЕ СРЕДСТВА ОБУЧЕНИЯ В ГОСУДАРСТВЕННЫХ И МУНИЦИПАЛЬНЫХ ОБРАЗОВАТЕЛЬНЫХ УЧРЕЖДЕНИЯХ ВЫСШЕГО ПРОФЕССИОНАЛЬНОГО ОБРАЗОВАНИЯ

(на начало учебного года; штук)

	2009/ 2010	2010/ 2011	2011/ 2012
Число персональных компьютеров, используемых в учебных целях	5305	7234	7406
из них:			
в составе локальных вычислительных сетей	5206	7048	7267
имевшие доступ к сети Интернет	4849	6561	7019
Число персональных компьютеров, используемых в учебных целях, на 100 студентов	7,3	17,9	21,5

**7.48. ЧИСЛЕННОСТЬ СТУДЕНТОВ ИЗ СТРАН СНГ, ОБУЧАВШИХСЯ
В ГОСУДАРСТВЕННЫХ И МУНИЦИПАЛЬНЫХ ОБРАЗОВАТЕЛЬНЫХ
УЧРЕЖДЕНИЯХ ВЫСШЕГО ПРОФЕССИОНАЛЬНОГО ОБРАЗОВАНИЯ
БЕЛГОРОДСКОЙ ОБЛАСТИ НА УСЛОВИЯХ ОБЩЕГО ПРИЕМА**

(на начало учебного года; человек)

	2000/2001		2005/2006		2009/2010		2010/2011		2011/2012	
	Всего	в том числе на очных отделениях	Всего	в том числе на очных отделениях	Всего	в том числе на очных отделениях	Всего	в том числе на очных отделениях	Всего	в том числе на очных отделениях
Численность студентов из стран СНГ¹⁾ - всего	139	97	362	262	377	202	516	224	498	268
в том числе из стран:										
Азербайджан	1	-	3	2	19	5	24	6	20	4
Армения	4	3	12	4	11	7	19	5	17	5
Беларусь	2	1	15	9	11	4	21	2	28	8
Казахстан	8	6	55	47	67	56	87	58	85	68
Киргизия	-	-	1	1	4	2	5	4	9	5
Республика Молдова	6	6	21	11	24	16	22	10	17	11
Таджикистан	-	-	2	2	9	7	13	8	12	10
Туркмения	-	-	66	56	16	12	38	32	88	72
Узбекистан	1	1	19	12	28	11	45	10	38	11
Украина	113	77	167	117	188	82	242	89	184	74

¹⁾ Данные на начало 2000/2001 и 2005/2006 учебного года приведены с учетом Грузии.

7.49. ФИНАНСОВАЯ ДЕЯТЕЛЬНОСТЬ ОБРАЗОВАТЕЛЬНЫХ УЧРЕЖДЕНИЙ ВЫСШЕГО ПРОФЕССИОНАЛЬНОГО ОБРАЗОВАНИЯ

(миллионов рублей)

	2009	2010	2011
Объем финансирования - всего	4238,2	4996,9	5265,5
Бюджетное финансирование	2142,0	2814,6	2933,5
Внебюджетное финансирование	2096,2	2182,3	2325,1
Собственные средства	6,8
Расходы - всего	4117,5	4696,2	4986,9
Бюджетные расходы	...	2551,9	2097,4

Методологические пояснения

Дошкольные образовательные учреждения - тип образовательных учреждений, реализующих образовательные программы дошкольного образования различной направленности, обеспечивающие воспитание, обучение, уход и оздоровление детей в возрасте от 2 месяцев до 7 лет.

К дошкольным образовательным учреждениям относятся образовательные учреждения следующих видов:

детский сад - реализует основную общеобразовательную программу дошкольного образования в группах общеразвивающей направленности;

детский сад пресмотра и оздоровления - реализует основную общеобразовательную программу дошкольного образования в группах оздоровительной направленности с приоритетным осуществлением деятельности по проведению санитарно-гигиенических, профилактических и оздоровительных мероприятий и процедур;

детский сад компенсирующего вида - реализует основную общеобразовательную программу дошкольного образования в группах компенсирующей направленности с приоритетным осуществлением деятельности по квалифицированной коррекции недостатков в физическом и (или) психическом развитии одной и более категорий детей с ограниченными возможностями здоровья;

детский сад комбинированного вида - реализует основную общеобразовательную программу дошкольного образования в группах общеразвивающей, компенсирующей, оздоровительной и комбинированной направленности в разном сочетании;

детский сад общеразвивающего вида с приоритетным осуществлением деятельности по одному из направлений развития детей - реализует основную общеобразовательную программу дошкольного образования в группах общеразвивающей направленности с приоритетным осуществлением деятельности по развитию детей по одному из таких направлений, как познавательно-речевое, социально-личностное, художественно-эстетическое или физическое;

центр развития ребенка - детский сад - реализует основную общеобразовательную программу дошкольного образования в группах общеразвивающей направленности с приоритетным осуществлением деятельности по развитию детей по нескольким направлениям, таким, как познавательно-речевое, социально-личностное, художественно-эстетическое и физическое.

Численность детей, приходящихся на 100 мест в дошкольных образовательных учреждениях, определяется как отношение численности детей, посещающих дошкольные образовательные учреждения, к числу мест в этих учреждениях.

Общеобразовательные учреждения включают государственные (муниципальные) и негосударственные учреждения, реализующие программы общего образования: образовательные учреждения для детей дошкольного и младшего школьного возраста; общеобразовательные учреждения и школы-интернаты (начальные, основные, средние, с углубленным изучением отдельных предметов, гимназии, лицеи); кадетские образовательные учреждения; специальные (коррекционные) образовательные учреждения для обучающихся, воспитанников с ограниченными возможностями здоровья; специальные учебно-воспитательные учреждения для детей и подростков с девиантным поведением; образовательные учреждения для детей-сирот и детей, оставшихся без попечения родителей; оздоровительные образовательные учреждения санаторного типа для детей, нуждающихся в длительном лечении; образовательные учреждения для детей, нуждающихся в психолого-педагогической и медико-социальной помощи; вечерние (сменные) общеобразовательные учреждения.

В соответствии с Законом Российской Федерации от 10.06.92 г. №3266-1 "Об образовании" установлены образовательные центы общего образования: основное общее образование (лица, получившие документ об окончании 9-го класса общеобразовательного учреждения), среднее (полное) общее образование (лица, получившие документ об окончании 11 (12)-го класса).

Профессиональное образование может быть получено при наличии соответствующих лицензий:

начальное - в образовательных учреждениях, реализующих программы начального профессионального образования (образовательные учреждения высшего, среднего и начального профессионального образования);

среднее - в образовательных учреждениях, реализующих программы среднего профессионального образования (образовательные учреждения высшего и среднего профессионального образования);

высшее - в образовательных учреждениях высшего профессионального образования.

В общую численность студентов образовательных учреждений среднего и высшего профессионального образования не включены иностранные граждане, обучающиеся в Российской Федерации (за исключением граждан стран СНГ, Балтии и Грузии, принятых на условиях общего приема).

Колледжи учтены в общем числе образовательных учреждений среднего профессионального образования.

В числе негосударственных образовательных учреждений высшего профессионального образования учтены учреждения, имеющие лицензию на право ведения образовательной деятельности.

В соответствии с Общероссийским классификатором специальностей по образованию (ОКСО) направления подготовки включают программы обучения бакалавриата и магистратуры.

В соответствии с Законом Российской Федерации от 22.08.96 г. № 125-ФЗ "О высшем и послевузовском профессиональном образовании" установлены следующие уровни высшего профессионального образования:

высшее профессиональное образование, подтверждаемое присвоением лицу, успешно прошедшему итоговую аттестацию, квалификации (степени) "бакалавр" - бакалавриат;

высшее профессиональное образование, подтверждаемое присвоением лицу, успешно прошедшему итоговую аттестацию, квалификации (степени) - "специалист" или квалификации (степени) "магистр" - подготовка специалиста или магистратура.

ЗДРАВООХРАНЕНИЕ

*Лечебно-профилактическая
помощь населению*

Заболеваемость населения

Инвалидность населения

ЛЕЧЕБНО-ПРОФИЛАКТИЧЕСКАЯ ПОМОЩЬ НАСЕЛЕНИЮ.....	189
8.1. Медицинские учреждения	189
8.2. Мощность амбулаторно-поликлинических учреждений на 10 000 человек населения (график)	189
8.3. Число больничных коек по специализации	190
8.4. Численность медицинских кадров.....	191
8.5. Численность врачей по отдельным специальностям	191
8.6. Численность среднего медицинского персонала по отдельным специальностям	193
8.7. Обслуживание населения скорой медицинской помощью	194
8.8. Хирургическая работа в стационарах в 2011 г.	194
8.9. Медицинская помощь женщинам и детям.....	195
8.10. Прерывание беременности (аборты).....	195
8.11. Прерывание беременности (аборты) по возрастным группам женщин	195
8.12. Результаты профилактических осмотров детей в возрасте 0-14 лет	196
 ЗАБОЛЕВАЕМОСТЬ НАСЕЛЕНИЯ	196
8.13. Заболеваемость населения по основным классам болезней.....	196
8.14. Заболеваемость отдельными инфекционными болезнями	198
8.15. Заболеваемость злокачественными новообразованиями	199
8.16. Заболеваемость активным туберкулезом	199
8.17. Заболеваемость болезнями, передаваемыми преимущественно половым путем	200
8.18. Заболеваемость психическими расстройствами и расстройствами поведения	200
8.19. Заболеваемость психическими расстройствами и расстройствами поведения, связанными с употреблением психоактивных веществ.....	201
8.20. Заболеваемость женщин отдельными болезнями.....	201
8.21. Состояние здоровья беременных, рожениц, родильниц и новорожденных	202
8.22. Заболеваемость детей в возрасте 0-14 лет по основным классам болезней.....	203
 ИНВАЛИДНОСТЬ НАСЕЛЕНИЯ	204
8.23. Численность лиц, впервые признанных инвалидами	204
8.24. Распределение численности лиц, впервые признанных инвалидами, по причинам инвалидности.....	204
8.25. Численность детей-инвалидов в возрасте до 18 лет, получающих социальные пенсии.....	205
Методологические пояснения.....	206

ЛЕЧЕБНО-ПРОФИЛАКТИЧЕСКАЯ ПОМОЩЬ НАСЕЛЕНИЮ

8.1. МЕДИЦИНСКИЕ УЧРЕЖДЕНИЯ

(на конец года)

Годы	Число больничных учреждений ¹⁾	Число больничных коек ²⁾		Число амбулаторно- поликлинических учреждений	Мощность амбулаторно- поликлинических учреждений, тыс. посещений в смену
		всего	на 10 000 человек населения ³⁾		
1970	122	11825	94,0	201	...
1980	120	16890	129,0	215	...
1990	122	20580	147,2	221	28,8
1995	119	19299	131,5	203	29,4
2000	109	18739	124,3	200	29,9
2005	87	16851	111,5	218	33,9
2006	86	16652	110,0	221	33,9
2007	87	13071	86,0	232	35,0
2008	59	12613	82,6	200	34,1
2009	56	12548	81,9	204	35,6
2010	56	12466	81,4	219	35,6
2011	54	12332	80,3	229	36,8

¹⁾ С 2008 г. - без учета районных и участковых больниц, входящих в состав Централных районных больниц.

²⁾ С 2008 г. - койки круглосуточных стационаров (без коек в дневных стационарах).

³⁾ За 2005-2010 гг. показатель рассчитан с использованием численности населения с учетом итогов ВПН-2010.

8.2. МОЩНОСТЬ АМБУЛАТОРНО-ПОЛИКЛИНИЧЕСКИХ УЧРЕЖДЕНИЙ на 10 000 человек населения¹⁾

(на конец года; посещения в смену)

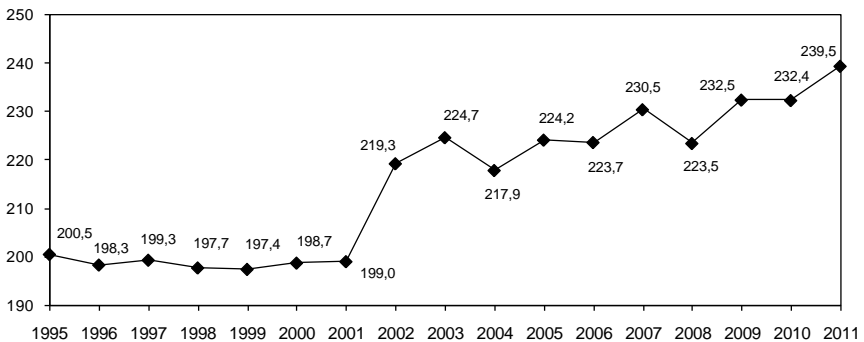

¹⁾ За 2003-2010 гг. показатель рассчитан с использованием численности населения с учетом итогов ВПН-2010.

8.3. ЧИСЛО БОЛЬНИЧНЫХ КОЕК ПО СПЕЦИАЛИЗАЦИИ¹⁾

	1995	2000	2005	2006	2007	2008	2009	2010	2011
Всего									
Число больничных коек	19299	18739	16851	16652	13071	12613	12548	12466	12332
из них:									
терапевтического профиля	5641	4926	3367	3268	2969	2486	3003	2983	2997
хирургического профиля	3686	3609	2869	2809	2529	2497	2507	2493	2488
онкологических	160	370	360	360	365	365	385	400	403
гинекологических	1288	1244	793	761	670	642	612	601	599
туберкулезных	745	805	645	645	605	605	595	575	575
инфекционных	1245	1162	908	868	727	708	700	690	700
офтальмологических	316	328	285	286	251	251	251	230	230
отоларингологических	416	404	281	272	244	239	229	227	222
дермато-венерологических	280	280	150	150	145	125	124	114	114
психиатрических	1375	1473	1347	1382	1307	1305	1247	1140	1020
наркологических	335	315	180	180	140	140	135	135	130
неврологических	1358	1306	990	1007	893	952	919	1012	1006
для беременных, рожениц и родильниц	1239	1146	953	952	857	885	886	916	918
На 10 000 человек населения²⁾									
Число больничных коек	131,5	124,3	111,5	110,0	86,0	82,6	81,9	81,4	80,3
из них:									
терапевтического профиля	38,4	32,7	22,3	21,6	19,5	16,3	19,6	19,5	19,5
хирургического профиля	25,1	23,9	19,0	18,6	16,6	16,4	16,4	16,3	16,2
онкологических	1,1	2,5	2,4	2,4	2,4	2,4	2,5	2,6	2,6
гинекологических	16,4	15,3	9,7	9,3	8,2	7,8	7,4	7,3	7,2
туберкулезных	5,1	5,3	4,3	4,3	4,0	4,0	3,9	3,8	3,7
инфекционных	8,5	7,7	6,0	5,7	4,8	4,6	4,6	4,5	4,6
офтальмологических	2,2	2,2	1,9	1,9	1,7	1,6	1,6	1,5	1,5
отоларингологических	2,8	2,7	1,9	1,8	1,6	1,6	1,5	1,5	1,4
дермато-венерологических	1,9	1,9	1,0	1,0	1,0	0,8	0,8	0,7	0,7
психиатрических	9,4	9,8	8,9	9,1	8,6	8,6	8,1	7,4	6,6
наркологических	2,3	2,1	1,2	1,2	0,9	0,9	0,9	0,9	0,8
неврологических	9,2	8,7	6,5	6,7	5,9	6,2	6,0	6,6	6,5
для беременных, рожениц и родильниц	34,3	28,9	23,3	23,4	21,1	22,0	22,2	23,3	23,3

¹⁾ С 2008 г. - койки круглосуточных стационаров (без коек в дневных стационарах).

²⁾ За 2005-2010 гг. показатели рассчитаны с использованием численности населения с учетом итогов ВПН-2010. Число коек для гинекологических больных рассчитано на 10 000 женщин, для беременных, рожениц и родильниц - на 10 000 женщин в возрасте 15-49 лет.

8.4. ЧИСЛЕННОСТЬ МЕДИЦИНСКИХ КАДРОВ

(на конец года)

Годы	Численность врачей ¹⁾		Численность среднего медицинского персонала	
	всего, человек	на 10 000 человек населения ²⁾	всего, человек	на 10 000 человек населения ²⁾
1970	2269	18,0	9187	73,0
1980	3486	27,0	13202	101,0
1990	5052	36,1	17779	127,2
1995	5246	35,7	17306	117,9
2000	5728	38,0	17592	116,7
2005	5990	39,6	17810	117,8
2006	6167	40,7	17965	118,6
2007	6241	41,1	17940	118,0
2008	6193	40,6	17853	117,0
2009	6221	40,6	17903	116,9
2010	6189	40,4	17786	116,1
2011	6165	40,1	17785	115,8

¹⁾ С 1995 г. - без учета зубных врачей.²⁾ За 2005-2010 гг. показатели рассчитаны с использованием численности населения с учетом итогов ВПН-2010.**8.5. ЧИСЛЕННОСТЬ ВРАЧЕЙ ПО ОТДЕЛЬНЫМ СПЕЦИАЛЬНОСТЯМ**

(на конец года)

	2000	2005	2006	2007	2008	2009	2010	2011
Всего, человек								
Численность врачей всех ведомств	5728	5990	6167	6241	6193	6221	6189	6165
Численность врачей системы Минздрава России и Роспотребнадзора - всего	5359	5487	5593	5626	5670	5699	5514	5488
из них:								
терапевтического профиля	1215	1358	1418	1455	1474	1420	1424	1438
хирургического профиля	520	562	565	566	583	581	590	586
акушеров-гинекологов	374	397	402	411	413	422	424	413
педиатров	596	550	563	561	554	541	542	539
офтальмологов	118	123	123	120	117	115	110	113
отоларингологов	103	107	106	104	96	97	98	94
неврологов	190	218	223	219	218	217	233	238

ЗДРАВООХРАНЕНИЕ

Продолжение табл. 8.5

	2000	2005	2006	2007	2008	2009	2010	2011
психиатров и наркологов	142	166	164	165	168	162	166	153
фтизиатров	82	84	83	84	82	79	75	53
дермато-венерологов	79	78	76	76	73	75	78	77
рентгенологов и радиологов	133	135	136	129	129	130	137	136
врачей по лечебной физкультуре и спортивной медицине	30	22	24	25	26	27	25	20
врачей санитарно-противоэпидемической группы и врачей по общей гигиене	226	154	162	160	150	157	160	159
стоматологов	362	336	333	330	338	352	340	349
На 10 000 человек населения¹⁾								
Численность врачей всех ведомств	38,0	39,6	40,7	41,1	40,6	40,6	40,4	40,1
Численность врачей системы Минздрава России и Роспотребнадзора - всего	35,6	36,3	36,9	37,0	37,1	37,2	36,0	35,7
из них:								
терапевтического профиля	8,1	9,0	9,4	9,6	9,7	9,3	9,3	9,4
хирургического профиля	3,5	3,7	3,7	3,7	3,8	3,8	3,9	3,8
акушеров-гинекологов	4,6	4,9	4,9	5,0	5,0	5,1	5,1	5,0
педиатров	22,0	25,7	26,6	26,5	26,0	25,3	25,2	25,1
офтальмологов	0,8	0,8	0,8	0,8	0,8	0,8	0,7	0,7
отоларингологов	0,7	0,7	0,7	0,7	0,6	0,6	0,6	0,6
неврологов	1,3	1,4	1,5	1,4	1,4	1,4	1,5	1,5
психиатров и наркологов	0,9	1,1	1,1	1,1	1,1	1,1	1,1	1,0
фтизиатров	0,5	0,6	0,5	0,6	0,5	0,5	0,5	0,3
дермато-венерологов	0,5	0,5	0,5	0,5	0,5	0,5	0,5	0,5
рентгенологов и радиологов	0,9	0,9	0,9	0,8	0,8	0,8	0,9	0,9
врачей по лечебной физкультуре и спортивной медицине	0,2	0,1	0,2	0,2	0,2	0,2	0,2	0,1
врачей санитарно-противоэпидемической группы и врачей по общей гигиене	1,5	1,0	1,1	1,1	1,0	1,0	1,0	1,0
стоматологов	2,4	2,2	2,2	2,2	2,2	2,3	2,2	2,3

¹⁾ За 2005-2010 гг. показатели рассчитаны с использованием численности населения с учетом итогов ВПН-2010. Численность акушеров-гинекологов рассчитана на 10 000 женщин, педиатров - на 10 000 детей в возрасте 0-14 лет.

8.6. ЧИСЛЕННОСТЬ СРЕДНЕГО МЕДИЦИНСКОГО ПЕРСОНАЛА ПО ОТДЕЛЬНЫМ СПЕЦИАЛЬНОСТЯМ

(на конец года)

	2000	2005	2006	2007	2008	2009	2010	2011
Всего, человек								
Численность среднего медицинского персонала всех ведомств	17592	17810	17965	17940	17853	17903	17786	17785
Численность среднего медицинского персонала системы Минздрава России и Роспотребнадзора - всего	16727	16732	16875	16797	16906	16999	16782	16612
из них:								
фельдшеры	1608	1609	1688	1726	1755	1786	1786	1780
акушерки	970	1029	1008	978	979	959	952	931
медицинские сестры	11411	11691	11793	11683	11769	11871	11709	11576
лаборанты, медицинские лабораторные техники	519	402	405	411	425	476	510	571
рентгенолаборанты	298	326	331	345	337	342	347	342
зубные врачи	297	323	325	326	321	332	326	313
На 10 000 человек населения¹⁾								
Численность среднего медицинского персонала всех ведомств	116,7	117,8	118,6	118,0	117,0	116,9	116,1	115,8
Численность среднего медицинского персонала системы Минздрава России и Роспотребнадзора - всего	111,0	110,7	111,4	110,5	110,8	111,0	109,5	108,1
из них:								
фельдшеры	10,7	10,6	11,1	11,4	11,5	11,7	11,7	11,6
акушерки	12,0	12,6	12,3	11,9	11,9	11,6	11,5	11,3
медицинские сестры	75,7	77,3	77,9	76,9	77,1	77,5	76,4	75,4
лаборанты, медицинские лабораторные техники	3,4	2,7	2,7	2,7	2,8	3,1	3,3	3,7
рентгенолаборанты	2,0	2,2	2,2	2,3	2,2	2,2	2,3	2,2
зубные врачи	2,0	2,1	2,1	2,1	2,1	2,2	2,1	2,0

Численность среднего медицинского персонала на одного врача в 2011 г. составила 2,9 человека.

¹⁾ За 2005-2010 гг. показатели рассчитаны с использованием численности населения с учетом итогов ВПН-2010. Численность акушерок рассчитана на 10 000 женщин.

8.7. ОБСЛУЖИВАНИЕ НАСЕЛЕНИЯ СКОРОЙ МЕДИЦИНСКОЙ ПОМОЩЬЮ

	1995	2000	2005	2006	2007	2008	2009	2010	2011
Число станций (отделений) скорой медицинской помощи (на конец года)	37	38	40	42	42	42	41	41	41
Численность лиц, которым оказана помощь амбулаторно и при выездах:									
всего, тыс. человек	573,2	571,4	548,1	541,0	539,4	546,3	482,0	538,9	541,7
на 1000 человек населения ¹⁾	392	380	363	357	355	358	315	352	353

¹⁾ За 2005-2010 гг. показатель рассчитан с использованием численности населения с учетом итогов ВПН-2010.

8.8. ХИРУРГИЧЕСКАЯ РАБОТА В СТАЦИОНАРАХ в 2011 г.

	Число операций, проведенных в стационаре		из них операции с применением высоких медицинских технологий		Умерло оперированных в стационаре, человек	
	всего	детям до 17 лет включительно	всего	детям до 17 лет включительно	всего	детей до 17 лет включительно
Все операции	98601	10412	6045	265	634	13
из них операции:						
на нервной системе	1152	21	181	-	104	3
на эндокринной системе	430	-	-	-	-	-
на органе зрения	6333	835	2040	28	-	-
на органах уха, горла, носа	2899	488	67	2	23	-
на органах дыхания	5381	1875	726	8	24	1
на сердце	1090	27	1077	27	18	-
на сосудах	4450	329	257	2	27	-
на органах брюшной полости	14377	2000	410	100	286	8
на почках и мочеточниках	1846	57	45	23	11	-
на предстательной железе	431	1	14	-	3	-
на женских половых органах	16562	61	180	5	6	-
акушерские	14853	150	-	-	-	-
на костно-мышечной системе	11931	1409	847	55	82	1
на молочной железе	1398	38	77	-	-	-
на коже и подкожной клетчатке	11842	2187	61	1	39	-
прочие операции	1622	101	27	-	6	-

8.9. МЕДИЦИНСКАЯ ПОМОЩЬ ЖЕНЩИНАМ И ДЕТЯМ

Годы	Число коек для беременных, рожениц и родильниц	Число коек для детей		Число женских консультаций, детских поликлиник, отделений (кабинетов)	Число фельдшерско-акушерских пунктов
		всего	на 10 000 детей ¹⁾		
1980	1155	639
1990	1335	101	600
1995	1239	2631	8,7	153	597
2000	1146	2485	9,2	153	593
2005	953	2230	10,4	139	592
2006	952	1838	8,7	138	591
2007	857	1665	7,9	99	581
2008	885	1617	7,6	101	570
2009	886	1609	7,5	99	565
2010	916	1655	7,7	99	553
2011	918	1633	7,6	101	555

¹⁾ За 2005-2010 гг. показатель рассчитан с использованием численности населения с учетом итогов ВПН-2010.

8.10. ПРЕРЫВАНИЕ БЕРЕМЕННОСТИ (аборты)

	1995	2000	2005	2006	2007	2008	2009	2010	2011
Число абортов:									
всего	28478	21102	12724	10660	10569	9691	8718	7659	7372
на 100 родов	208	174	94	74	68	58	52	46	43

8.11. ПРЕРЫВАНИЕ БЕРЕМЕННОСТИ (аборты) ПО ВОЗРАСТНЫМ ГРУППАМ ЖЕНЩИН

	1995	2000	2005	2006	2007	2008	2009	2010	2011
Всего абортов (включая мини-аборты)	28478	21102	12724	10660	10569	9691	8718	7659	7372
в том числе у женщин в возрасте, лет:									
до 15	22	7	5	10	14	6	8	9	3
15-19	2686	2029	1217	1073	902	679	526	475	378
20-34	19955	14957	8989	7522	7592	7079	6316	5551	5325
35 лет и старше	5815	4109	2513	2055	2061	1927	1868	1624	1666
Число мини-абортов	...	2610	1666	1458	2071	2014	1567	1388	1475

8.12. РЕЗУЛЬТАТЫ ПРОФИЛАКТИЧЕСКИХ ОСМОТРОВ ДЕТЕЙ В ВОЗРАСТЕ 0-14 лет

	2000	2005	2006	2007	2008	2009	2010	2011
Численность осмотренных детей - всего, человек	263064	203258	181517	192533	188582	198305	203195	201344
Выявлено при осмотре детей:								
с понижением остроты слуха								
человек	326	278	257	242	253	255	216	238
в процентах от численности осмотренных	0,1	0,1	0,1	0,1	0,1	0,1	0,1	0,1
с понижением остроты зрения								
человек	18066	12519	11278	10496	10151	9884	10023	10186
в процентах от численности осмотренных	6,9	6,2	6,2	5,5	5,4	5,0	4,9	5,1
с дефектами речи								
человек	7350	7470	8007	8411	8199	8051	9084	8298
в процентах от численности осмотренных	2,8	3,7	4,4	4,4	4,3	4,1	4,5	4,1
со сколиозом								
человек	3570	3677	3183	2968	2798	2330	2471	2671
в процентах от численности осмотренных	1,4	1,8	1,8	1,5	1,5	1,2	1,2	1,3
с нарушением осанки								
человек	12322	8536	7658	7920	6190	5690	5962	5461
в процентах от численности осмотренных	4,7	4,2	4,2	4,1	3,3	2,9	2,9	2,7

ЗАБОЛЕВАЕМОСТЬ НАСЕЛЕНИЯ

8.13. ЗАБОЛЕВАЕМОСТЬ НАСЕЛЕНИЯ ПО ОСНОВНЫМ КЛАССАМ БОЛЕЗНЕЙ

(зарегистрировано больных с диагнозом, установленным впервые в жизни)

	2000	2005	2006	2007	2008	2009	2010	2011
Всего, тыс. человек	1133,9	1180,9	1185,1	1211,0	1149,9	1191,6	1159,3	1193,0
Все болезни								
из них:								
некоторые инфекционные и паразитарные болезни	59,6	60,6	62,1	65,2	71,1	68,6	65,2	74,2
новообразования	16,6	20,4	22,0	25,4	22,1	20,4	20,1	19,1
болезни крови, кроветворных органов и отдельные нарушения, вовлекающие иммунный механизм	3,5	6,4	7,0	6,5	6,0	6,1	5,6	5,5
болезни эндокринной системы, расстройства питания и нарушения обмена веществ	16,5	13,2	18,0	16,2	14,6	13,5	13,4	12,8
болезни нервной системы	36,6	42,7	44,7	37,6	33,6	35,6	34,9	36,6
болезни глаза и его придаточного аппарата	63,8	79,3	79,6	82,6	70,6	62,7	71,2	72,0

ЗДРАВООХРАНЕНИЕ

Продолжение табл. 8.13

	2000	2005	2006	2007	2008	2009	2010	2011
болезни уха и сосцевидного отростка	33,1	42,3	38,9	44,3	39,5	42,2	45,0	48,2
болезни системы кровообращения	32,1	68,9	77,7	70,5	63,6	66,5	65,2	69,2
болезни органов дыхания	457,4	385,5	370,1	395,0	371,2	416,6	392,7	396,5
болезни органов пищеварения	45,9	45,1	46,4	48,9	47,1	52,9	51,4	46,5
болезни кожи и подкожной клетчатки	64,7	73,0	73,5	71,5	71,2	70,5	59,4	70,4
болезни костно-мышечной системы и соединительной ткани	65,8	74,6	78,0	76,4	72,1	71,3	70,5	73,4
болезни мочеполовой системы	63,5	86,3	94,3	95,2	89,3	85,0	85,5	93,0
осложнения беременности, родов и послеродового периода	18,3	20,3	23,5	19,0	19,5	22,7	20,4	19,5
врожденные аномалии (пороки развития), деформации и хромосомные нарушения	1,7	1,6	1,5	1,6	1,7	1,8	1,9	1,7
травмы, отравления и некоторые другие последствия воздействия внешних причин	129,4	136,7	122,4	130,2	132,7	132,6	135,3	132,0
На 1000 человек населения¹⁾								
Все болезни	753,8	781,2	783,3	798,2	755,5	779,3	756,7	777,6
из них:								
некоторые инфекционные и паразитарные болезни	39,6	40,1	41,0	43,0	46,7	44,9	42,5	48,4
новообразования	11,0	13,5	14,6	16,7	14,5	13,3	13,1	12,5
болезни крови, кроветворных органов и отдельные нарушения, вовлекающие иммунный механизм	2,3	4,2	4,6	4,3	3,9	4,0	3,7	3,6
болезни эндокринной системы, расстройства питания и нарушения обмена веществ	11,0	8,8	11,9	10,7	9,6	8,8	8,7	8,3
болезни нервной системы	24,3	28,2	29,5	24,8	22,1	23,3	22,8	23,8
болезни глаза и его придаточного аппарата	42,4	52,5	52,6	54,4	46,4	41,0	46,5	47,0
болезни уха и сосцевидного отростка	22,0	28,0	25,7	29,2	25,9	27,6	29,4	31,4
болезни системы кровообращения	21,3	45,6	51,3	46,5	41,7	43,5	42,6	45,1
болезни органов дыхания	304,1	255,0	244,7	260,4	243,7	272,5	256,3	258,4
болезни органов пищеварения	30,5	29,8	30,7	32,2	30,9	34,6	33,6	30,3
болезни кожи и подкожной клетчатки	43,0	48,3	48,6	47,1	46,7	46,1	38,8	45,9
болезни костно-мышечной системы и соединительной ткани	43,7	49,3	51,6	50,3	47,3	46,7	46,0	47,8
болезни мочеполовой системы	42,2	57,1	62,3	62,8	58,6	55,6	55,8	60,6
врожденные аномалии (пороки развития), деформации и хромосомные нарушения	1,1	1,0	1,0	1,1	1,1	1,2	1,3	1,1
травмы, отравления и некоторые другие последствия воздействия внешних причин	86,0	90,4	80,9	85,8	87,2	86,7	88,3	86,0

¹⁾ За 2005-2010 гг. показатели рассчитаны с использованием численности населения с учетом итогов ВПН-2010.

8.14. ЗАБОЛЕВАЕМОСТЬ ОТДЕЛЬНЫМИ ИНФЕКЦИОННЫМИ БОЛЕЗНЯМИ

(число зарегистрированных случаев заболевания)

	1995	2000	2005	2006	2007	2008	2009	2010	2011
Всего, случаев									
Острые кишечные инфекции	7040	4676	4565	4825	5513	5746	5752	6167	5393
Брюшной тиф и паратифы А, В, С	3	-	-	-	-	-	-	-	-
Сальмонеллезные инфекции	847	910	711	1026	895	1088	956	896	809
Скарлатина	613	1630	443	632	782	605	461	611	663
Дифтерия	208	1	1	-	1	-	-	-	-
Коклюш	55	206	35	74	58	48	72	34	46
Корь	39	-	1	29	2	-	-	1	-
Острые инфекции верхних дыхательных путей, тыс.	264,7	312,7	277,1	266,1	286,6	265,4	334,8	287,8	287,1
Грипп, тыс.	43,8	31,5	6,0	0,4	5,0	1,8	2,2	0,3	0,9
Вирусные гепатиты (острые и хронические заболевания)	1990	1736	997	920	985	1047	881	731	745
Менингококковая инфекция	67	56	52	26	29	22	11	10	25
Педикулез	2225	1526	414	517	1190	1937	1477	1011	830
Ветряная оспа	6059	5746	7121	7276	10383	9020	8267	7485	7352
На 100 000 человек населения¹⁾									
Острые кишечные инфекции	481,8	310,8	302,0	318,9	363,4	377,2	376,2	402,5	351,5
Брюшной тиф и паратифы А, В, С	0,2	-	-	-	-	-	-	-	-
Сальмонеллезные инфекции	58,0	60,5	47,0	67,8	59,0	71,4	62,5	58,5	52,7
Скарлатина	42,0	108,4	29,3	41,8	51,5	39,7	30,2	39,9	43,2
Дифтерия	14,2	0,1	0,1	-	0,1	-	-	-	-
Коклюш	3,8	13,7	2,3	4,9	3,8	3,2	4,7	2,2	3,0
Корь	2,7	-	0,1	1,9	0,1	-	-	0,1	-
Острые инфекции верхних дыхательных путей	18117	20787	18331	17589	18889	17427	21894	18783	18711
Грипп	2995,0	2094,7	393,8	27,8	332,5	118,9	145,9	22,8	59,1
Вирусные гепатиты (острые и хронические заболевания)	136,2	115,4	66,0	60,8	64,9	68,7	57,6	47,7	48,6
Менингококковая инфекция	4,6	3,7	3,4	1,7	1,9	1,4	0,7	0,7	1,6
Педикулез	152,3	101,4	27,4	34,2	78,4	127,2	96,6	66,0	54,1
Ветряная оспа	414,7	382,0	471,1	480,9	684,4	592,2	540,7	488,6	479,2

¹⁾ За 2005-2010 гг. показатели рассчитаны с использованием численности населения с учетом итогов ВПН-2010.

8.15. ЗАБОЛЕВАЕМОСТЬ ЗЛОКАЧЕСТВЕННЫМИ НОВООБРАЗОВАНИЯМИ

	1995	2000	2005	2006	2007	2008	2009	2010	2011
Зарегистрировано заболеваний с впервые в жизни установленным диагнозом:									
всего, человек	4710	4939	5240	5505	5604	5446	5434	5922	5889
на 100 000 человек населения ¹⁾	322,3	328,3	346,6	363,9	369,4	357,5	355,4	386,5	383,8
Численность больных, состоящих на учете в лечебно-профилактических учреждениях:									
всего, человек	19132	21246	25663	27173	28410	29482	29889	30985	32405
на 100 000 человек населения ¹⁾	1303,6	1409,8	1697,6	1794,6	1869,0	1931,7	1951,3	2022,1	2109,6

¹⁾ За 2005-2010 гг. показатели рассчитаны с использованием численности населения с учетом итогов ВПН-2010.

8.16. ЗАБОЛЕВАЕМОСТЬ АКТИВНЫМ ТУБЕРКУЛЕЗОМ

	1995	2000	2005	2006	2007	2008	2009	2010	2011
Выявлено больных с впервые в жизни установленным диагнозом:									
всего, человек	719	1135	879	942	879	960	784	712	621
на 100 000 человек населения ¹⁾	49,2	75,5	58,1	62,3	57,9	63,0	51,3	46,5	40,5
из них с диагнозом туберкулеза органов дыхания:									
всего, человек	652	1078	846	895	832	911	742	673	594
на 100 000 человек населения ¹⁾	44,6	71,7	56,0	59,2	54,8	59,8	48,5	43,9	38,7
Численность больных, состоящих на учете в лечебно-профилактических учреждениях:									
всего, человек	1721	2391	1525	1522	1254	1298	1154	1095	857
на 100 000 человек населения ¹⁾	117,3	158,7	100,9	100,5	82,5	85,0	75,3	71,5	55,8

¹⁾ За 2005-2010 гг. показатели рассчитаны с использованием численности населения с учетом итогов ВПН-2010.

8.17. ЗАБОЛЕВАЕМОСТЬ БОЛЕЗНЯМИ, ПЕРЕДАВАЕМЫМИ ПРЕИМУЩЕСТВЕННО ПОЛОВЫМ ПУТЕМ

	1995	2000	2005	2006	2007	2008	2009	2010	2011
Выявлено больных с впервые в жизни установленным диагнозом:									
сифилис									
всего, человек	1878	1628	546	498	497	426	451	364	223
на 100 000 человек населения ¹⁾	128,5	108,2	36,1	32,9	32,8	28,0	29,5	23,8	14,5
гонорея (острая и хроническая)									
всего, человек	1891	1291	715	644	682	602	500	415	382
на 100 000 человек населения ¹⁾	129,4	85,8	47,3	42,6	45,0	39,5	32,7	27,1	24,9
Численность больных сифилисом, состоящих на учете в лечебно-профилактических учреждениях:									
всего, человек	2540	6293	4404	4126	4090	3891	3897	3716	3557
на 100 000 человек населения ¹⁾	173,1	417,6	291,3	272,5	269,1	254,9	254,4	242,5	231,6

¹⁾ За 2005-2010 гг. показатели рассчитаны с использованием численности населения с учетом итогов ВПН-2010.

8.18. ЗАБОЛЕВАЕМОСТЬ ПСИХИЧЕСКИМИ РАССТРОЙСТВАМИ И РАССТРОЙСТВАМИ ПОВЕДЕНИЯ

	1995	2000	2005	2006	2007	2008	2009	2010	2011
Взято под наблюдение больных с впервые в жизни установленным диагнозом:									
всего, человек	1996	1497	1033	878	800	643	588	511	385
на 100 000 человек населения ¹⁾	136,6	99,5	68,3	58,0	52,7	42,2	38,5	33,4	25,1
Обратилось больных за консультативно-лечебной помощью:									
всего, человек	3582	5171	5475	5974	6920	6190	5382	4910	4531
на 100 000 человек населения ¹⁾	245,1	343,7	362,2	394,9	456,1	406,4	352,0	320,5	295,3
Численность больных, состоящих на учете в лечебно-профилактических учреждениях:									
всего, человек	22699	23978	19833	19296	18662	17663	17413	16360	15209
на 100 000 человек населения ¹⁾	1546,7	1591,1	1312,0	1274,4	1227,8	1157,3	1136,8	1067,6	990,1
Численность больных, которым оказывается консультативно-лечебная помощь:									
всего, человек	9275	16540	23867	23062	24141	24321	23527	24263	23311
на 100 000 человек населения ¹⁾	632,0	1097,5	1578,8	1523,1	1588,1	1593,5	1535,9	1583,4	1517,6

¹⁾ За 2005-2010 гг. показатели рассчитаны с использованием численности населения с учетом итогов ВПН-2010.

8.19. ЗАБОЛЕВАЕМОСТЬ ПСИХИЧЕСКИМИ РАССТРОЙСТВАМИ И РАССТРОЙСТВАМИ ПОВЕДЕНИЯ, СВЯЗАННЫМИ С УПОТРЕБЛЕНИЕМ ПСИХОАКТИВНЫХ ВЕЩЕСТВ

	1995	2000	2005	2006	2007	2008	2009	2010	2011
Взято под наблюдение больных с впервые в жизни установленным диагнозом:									
алкоголизм и алкогольные психозы									
всего, человек	1763	2036	1505	1410	1273	1405	1440	1322	1112
на 100 000 человек населения ¹⁾	120,7	135,3	99,6	93,2	83,9	92,2	94,2	86,3	72,5
наркомания и токсикомания									
всего, человек	33	128	74	149	142	65	60	79	64
на 100 000 человек населения ¹⁾	2,3	8,5	4,9	9,8	9,4	4,3	3,9	5,2	4,2
Численность больных, состоящих на учете в лечебно-профилактических учреждениях, с диагнозом:									
алкоголизм и алкогольные психозы									
всего, человек	23402	21171	19686	19085	18415	17470	16966	16252	15762
на 100 000 человек населения ¹⁾	1594,6	1404,8	1302,2	1260,4	1211,4	1144,6	1107,6	1060,6	1026,1
наркомания и токсикомания									
всего, человек	265	396	686	914	1149	1206	1303	1424	1499
на 100 000 человек населения ¹⁾	18,1	26,3	45,4	60,4	75,6	79,0	85,1	92,9	97,6

В 2011 г. на профилактический учет было взято в связи с употреблением с вредными последствиями алкоголя 1225 человек, наркотических веществ - 738 человек, ненаркотических психоактивных веществ - 32 человека.

¹⁾ За 2005-2010 гг. показатели рассчитаны с использованием численности населения с учетом итогов ВПН-2010.

8.20. ЗАБОЛЕВАЕМОСТЬ ЖЕНЩИН ОТДЕЛЬНЫМИ БОЛЕЗНЯМИ

	1995	2000	2005	2006	2007	2008	2009	2010	2011
Зарегистрировано больных с впервые в жизни установленным диагнозом, человек:									
злокачественные новообразования	2357	2550	2788	2834	2954	2838	2807	3022	3068
активный туберкулез	155	259	194	240	245	266	198	195	170
алкоголизм и алкогольные психозы	160	253	248	197	277	274	249	238	215
расстройства менструаций	1616	3417	3468	3435	3936	3757	3812	3813	3894
бесплодие	343	313	381	325	837	647	459	433	329
осложнения беременности, родов и послеродового периода	15572	18340	20280	23504	19003	19513	22680	20442	19515

8.21. СОСТОЯНИЕ ЗДОРОВЬЯ БЕРЕМЕННЫХ, РОЖЕНИЦ, РОДИЛЬНИЦ И НОВОРОЖДЕННЫХ

	2000	2005	2006	2007	2008	2009	2010	2011
Численность женщин, закончивших беременность, человек:								
родами в срок	11284	13136	14004	15179	16443	17027	16721	17135
преждевременными родами	346	348	343	378	387	349	361	367
Из числа закончивших беременность страдали, процентов:								
анемией	56,1	56,8	53,5	47,1	41,5	39,9	38,6	38,3
болезнями системы кровообращения	10,5	12,9	14,1	10,8	10,5	11,6	5,9	4,6
сахарным диабетом	0,1	0,1	0,1	0,1	0,1	0,2	0,4	0,3
отеками, протеинурией и гипертензивными расстройствами	21,8	18,2	17,7	15,5	15,1	14,1	16,7	16,5
болезнями мочеполовой системы	14,2	12,6	12,2	11,2	10,4	23,6	26,1	28,2
венозными осложнениями	3,0	2,8	2,4	2,9	3,0	4,0	3,8	4,1
Число заболеваний, осложнивших роды ¹⁾ :								
анемия	429,8	337,8	314,9	275,8	232,1	196,5	196,2	211,1
болезни системы кровообращения	43,2	58,2	57,8	70,8	65,4	51,6	39,0	27,5
сахарный диабет	1,0	1,2	1,6	1,4	1,7	3,9	6,4	6,3
отеки, протеинурия и гипертензивные расстройства	150,4	187,0	170,5	144,1	160,6	139,8	154,4	150,4
болезни мочеполовой системы	92,6	6,9	7,1	11,1	13,0	32,8	15,8	11,3
венозные осложнения	35,7	19,4	15,2	20,9	24,4	25,4	27,5	16,4
кровотечение в последовом и послеродовом периодах	10,0	5,6	6,6	6,3	5,1	5,7	6,2	4,9
нарушения родовой деятельности	94,3	75,0	69,3	67,5	71,9	64,3	56,6	46,7
Родилось детей больными или заболели (массой тела 1000 г и более):								
всего, человек	4744	5474	5417	5809	5575	5879	5270	5097
в процентах от числа детей, родившихся живыми	38,7	40,7	37,7	37,1	33,2	34,7	31,7	29,9
Из общего числа детей, родившихся живыми, - недоношенные, человек	443	439	467	524	531	559	553	570

¹⁾ На 1000 родов.

8.22. ЗАБОЛЕВАЕМОСТЬ ДЕТЕЙ В ВОЗРАСТЕ 0-14 лет ПО ОСНОВНЫМ КЛАССАМ БОЛЕЗНЕЙ

(зарегистрировано больных с диагнозом, установленным впервые в жизни; человек)

	2000	2005	2006	2007	2008	2009	2010	2011
Все болезни	380652	346841	334320	342618	329838	358252	349237	354435
из них:								
некоторые инфекционные и паразитарные болезни	22946	24285	24885	27893	32640	33061	34833	40514
новообразования	499	751	607	532	562	560	599	555
болезни крови, кроветворных органов и отдельные нарушения, вовлекающие иммунный механизм	2094	3876	4224	3979	3693	3796	3555	3558
болезни эндокринной системы, расстройства питания, нарушения обмена веществ	4557	2811	3075	2910	2431	2560	2227	2078
болезни нервной системы	8246	10340	11269	11050	10554	11868	11731	11590
болезни глаза и его придаточного аппарата	14417	12281	11627	11447	10486	10731	11220	10674
болезни уха и сосцевидного отростка	11044	13140	11923	12475	10683	11818	12813	12902
болезни системы кровообращения	2153	4976	4924	5292	4358	4854	4650	4391
болезни органов дыхания	233577	186435	180265	186056	174147	198370	189587	186393
болезни органов пищеварения	12897	13020	12824	12507	11967	12950	13043	13135
болезни кожи и подкожной клетчатки	17039	17907	18284	18138	17123	17391	14305	16336
болезни костно-мышечной системы и соединительной ткани	5501	8352	8482	8714	8258	7838	7558	7953
болезни мочеполовой системы	7120	6938	7148	6969	6485	6419	6006	5930
врожденные аномалии (пороки развития), деформации и хромосомные нарушения	1080	1224	1177	1249	1390	1534	1610	1401
травмы, отравления и некоторые другие последствия воздействия внешних причин	25121	27783	19917	21193	22074	21967	23252	23512

ИНВАЛИДНОСТЬ НАСЕЛЕНИЯ

8.23. ЧИСЛЕННОСТЬ ЛИЦ, ВПЕРВЫЕ ПРИЗНАННЫХ ИНВАЛИДАМИ¹⁾

	1995	2000	2005	2006	2007	2008	2009	2010	2011
Всего, человек	17698	15652	48403	26924	11416	9023	8445	8456	9436
В процентах от общей численности инвалидов:									
инвалиды I группы	9,5	9,3	6,2	4,6	6,7	8,3	9,0	12,7	11,4
инвалиды II группы	77,1	61,2	66,4	61,7	45,8	45,8	44,1	39,6	40,5
инвалиды III группы	13,4	29,4	27,4	33,7	47,4	45,9	46,8	47,6	48,1
Из общей численности инвалидов - инвалиды в трудоспособном возрасте:									
всего, человек	6687	8012	11216	10777	5978	5068	4987	5302	5965
в процентах от общей численности инвалидов	37,8	56,9	23,2	40,0	52,4	56,2	59,1	62,7	63,2

По данным отделения Пенсионного фонда Российской Федерации по Белгородской области на 1 января 2012 г. общая численность инвалидов составила 261,9 тыс. человек.

¹⁾ 1995 г. - в возрасте 16 лет и старше, с 2000 г. - в возрасте 18 лет и старше.

8.24. РАСПРЕДЕЛЕНИЕ ЧИСЛЕННОСТИ ЛИЦ, ВПЕРВЫЕ ПРИЗНАННЫХ ИНВАЛИДАМИ, ПО ПРИЧИНАМ ИНВАЛИДНОСТИ

(человек)

	2000	2005	2006	2007	2008	2009	2010	2011
Все болезни	15652	48403	26924	11416	9023	8445	8456	9436
из них:								
туберкулез	354	192	170	129	114	106	146	116
злокачественные новообразования	1537	2076	1701	1626	1614	1860	1910	2193
болезни эндокринной системы, расстройства питания и нарушения обмена веществ	526	1090	606	323	243	260	206	230

ЗДРАВООХРАНЕНИЕ

Продолжение табл. 8.24

	2000	2005	2006	2007	2008	2009	2010	2011
психические расстройства и расстройства поведения	646	901	703	585	443	387	345	479
болезни нервной системы	370	1155	348	201	238	212	208	275
болезни глаза и его придаточного аппарата	421	611	386	193	146	187	149	166
болезни уха и сосцевидного отростка	46	151	105	78	84	92	81	107
болезни системы кровообращения	7317	35643	18027	6063	4312	3591	3544	3662
болезни органов дыхания	618	1535	656	213	159	180	165	146
болезни органов пищеварения	319	360	309	157	151	136	147	204
болезни костно-мышечной системы и соединительной ткани	1769	2986	2539	969	689	707	736	890
последствия травм, отравлений и других воздействий внешних причин	1069	1132	899	570	540	485	571	621
последствия производственных травм	71	115	79	99	74	53	58	56
профессиональные болезни	6	15	16	10	18	17	13	29

8.25. ЧИСЛЕННОСТЬ ДЕТЕЙ-ИНВАЛИДОВ В ВОЗРАСТЕ до 18 лет, ПОЛУЧАЮЩИХ СОЦИАЛЬНЫЕ ПЕНСИИ¹⁾

(на конец года)

	1995	2000	2005	2006	2007	2008	2009	2010	2011
Всего, человек	4930	8339	6708	6294	5768	5378	5209	5171	5130
На 10 000 детей ²⁾	153,4	245,4	235,4	227,0	212,0	200,9	195,4	195,2	193,7

¹⁾ По данным отделения Пенсионного фонда Российской Федерации по Белгородской области. 1995 г. - учет детей-инвалидов в возрасте до 16 лет. За 2007-2008 гг. данные приведены по состоянию на 1 января года, следующего за отчетным.

²⁾ За 2005-2010 гг. показатель рассчитан с использованием численности населения с учетом итогов ВПН-2010.

Методологические пояснения

В **число амбулаторно-поликлинических учреждений** включаются все медицинские учреждения, которые ведут амбулаторный прием (поликлиники, амбулатории, диспансеры, поликлинические отделения в составе больничных учреждений и др.).

В больничных учреждениях учету подлежат **койки**, оборудованные необходимым инвентарем, независимо от того, заняты они больными или нет.

В **общую численность врачей** включаются все врачи с высшим медицинским образованием, занятые в лечебных организациях, учреждениях социального обеспечения, учреждениях, занятых подготовкой кадров, в аппарате органов здравоохранения и др.

В **общую численность среднего медицинского персонала** включаются все лица со средним медицинским образованием, занятые в лечебных организациях, учреждениях социального обеспечения, домах ребенка и др.

Уровень заболеваемости определяется как отношение числа больных (случаев заболеваний) с впервые в жизни установленным диагнозом к среднегодовой численности населения.

Для статистической разработки данных о заболеваемости населения до 1999 г. применялась Международная статистическая классификация болезней, травм и причин смерти (IX пересмотр Всемирной организации здравоохранения (ВОЗ) 1975 г.), с 1999 г. - Международная статистическая классификация болезней и проблем, связанных со здоровьем (X пересмотр ВОЗ 1989 г.).

Контингент больных включает совокупность всех больных данной болезнью, обратившихся в медицинское учреждение как в текущем, так и в предыдущие годы. Показатель исчисляется как отношение численности больных, состоящих на учете в учреждениях здравоохранения на конец года, к численности населения.

Инвалидность означает социальную недостаточность вследствие нарушения здоровья со стойким расстройством функций организма, приводящую к ограничению жизнедеятельности и необходимости социальной защиты.

Первичный выход на инвалидность - установление инвалидности впервые в отчетном году. Для статистической разработки данных о причинах инвалидности по болезням с 1992 по 1998 гг. применялась Международная статистическая классификация болезней, травм и причин смерти (IX пересмотр ВОЗ 1975 г.), с 1999 г. - Международная статистическая классификация болезней и проблем, связанных со здоровьем (X пересмотр ВОЗ 1989 г.).

В **общую численность инвалидов** включаются лица, состоящие на учете и получающие пенсию в системе Пенсионного фонда Российской Федерации.

КУЛЬТУРА, ОТДЫХ И ТУРИЗМ

КУЛЬТУРА, ОТДЫХ И ТУРИЗМ

9.1. Основные показатели культуры	209
9.2. Киноустановки	209
9.3. Театры	210
9.4. Музеи	210
9.5. Учреждения культурно-досугового типа	210
9.6. Общедоступные библиотеки	211
9.7. Показатели работы общедоступных библиотек	211
9.8. Санаторно-курортные организации и организации отдыха	212
9.9. Детские оздоровительные учреждения в 1995-2008 гг.	213
9.10. Детские оздоровительные учреждения в 2009-2011 гг.	213
9.11. Гостиницы и аналогичные средства размещения	214
9.12. Численность лиц, размещенных в гостиницах, санаторно-курортных организациях и организациях отдыха	214
9.13. Основные показатели деятельности туристских фирм	215
9.14. Число спортивных сооружений	215
9.15. Развитие массовых видов спорта	216
Методологические пояснения	217

9.1. ОСНОВНЫЕ ПОКАЗАТЕЛИ КУЛЬТУРЫ

(на конец года)

	1995	2000	2005	2006	2007	2008	2009	2010	2011
Число профессиональных театров	2	3	3	3	3	3	3	3	3
Численность зрителей театров:									
всего, тыс. человек	202,1	184,1	168,9	170,3	173,9	164,0	171,2	181,4	178,4
в среднем на 1000 человек населения ¹⁾	138,3	122,4	111,7	112,6	114,6	107,7	112,0	118,4	116,3
Число музеев	20	21	28	26	37	38	38	40	40
Число посещений музеев:									
всего, тыс.	437,5	400,7	567,7	539,3	544,2	599,1	634,8	667,9	713,8
в среднем на 1000 человек населения ¹⁾	299,4	266,4	375,5	356,5	358,7	393,3	415,2	435,9	465,3
Число учреждений культурно-досугового типа	880	808	759	751	761	765	763	766	754
Число общедоступных библиотек	718	694	674	673	670	671	663	662	658
Библиотечный фонд:									
всего, тыс. экз.	10526,6	11571,4	10883,4	10820,7	10696,9	10662,5	10667,9	10684,4	10598,3
в среднем на 1000 человек населения ¹⁾ , экз.	7172,9	7678,6	7199,4	7146,4	7036,9	6986,1	6964,4	6972,5	6899,6

¹⁾ За 2005-2010 гг. показатели рассчитаны с использованием численности населения с учетом итогов ВПН-2010.

9.2. КИНОУСТАНОВКИ

(на конец года)

	1995	2000	2005	2006	2007	2008	2009	2010	2011
Число киноустановок с платным показом	610	473	343	350	345	342	289	268	253
в том числе стационарных	607	473	343	350	345	342	289	268	253
Из общего числа киноустановок - киноустановки в сельской местности	565	440	308	316	314	310	254	233	219
в том числе стационарные	562	440	308	316	314	310	254	233	219
Число посещений киносеансов, тыс.	1142,0	589,2	1265,5	1395,5	1356,5	1667,2	1672,2	1767,4	2194,3
в том числе в сельской местности	454,0	280,4	413,7	446,5	501,1	551,0	503,5	475,6	449,3
Число посещений киносеансов в среднем на одного жителя ¹⁾	0,8	0,4	0,8	0,9	0,9	1,1	1,1	1,2	1,4
из них в сельской местности	0,9	0,5	0,8	0,9	1,0	1,1	1,0	0,9	0,9

¹⁾ За 2005-2010 гг. показатели рассчитаны с использованием численности населения с учетом итогов ВПН-2010.

9.3. ТЕАТРЫ

Годы	Число профессиональных театров (на конец года) - всего	в том числе		Численность зрителей, тыс. человек
		драмы	кукол	
1970	2	1	1	292,7
1980	2	1	1	320,5
1990	2	1	1	217,4
1995	2	1	1	202,1
2000	3	2	1	184,1
2005	3	2	1	168,9
2006	3	2	1	170,3
2007	3	2	1	173,9
2008	3	2	1	164,0
2009	3	2	1	171,2
2010	3	2	1	181,4
2011	3	2	1	178,4

9.4. МУЗЕИ

Годы	Число музеев (на конец года)	Число посетителей музеев, тыс.	Годы	Число музеев (на конец года)	Число посетителей музеев, тыс.
1970	3	57,9	2006	26	539,3
1980	6	330,2	2007	37	544,2
1990	19	469,2	2008	38	599,1
1995	20	437,5	2009	38	634,8
2000	21	400,7	2010	40	667,9
2005	28	567,7	2011	40	713,8

9.5. УЧРЕЖДЕНИЯ КУЛЬТУРНО-ДОСУГОВОГО ТИПА

(на конец года)

Годы	Число учреждений культурно-досугового типа - всего	в том числе		Годы	Число учреждений культурно-досугового типа - всего	в том числе	
		в городах и поселках городского типа	в сельской местности			в городах и поселках городского типа	в сельской местности
1970	1123	72	1051	2006	751	78	673
1980	1094	81	1013	2007	761	82	679
1990	966	84	882	2008	765	83	682
1995	880	100	780	2009	763	84	679
2000	808	94	714	2010	766	85	681
2005	759	79	680	2011	754	83	671

9.6. ОБЩЕДОСТУПНЫЕ БИБЛИОТЕКИ

(на конец года)

Годы	Число библиотек - всего	в том числе		Библиотечный фонд - всего, тыс. экз.	в том числе		Число экземпляров библиотечного фонда в среднем на 1000 человек населения ¹⁾		
		в городах и поселках городского типа	в сельской местности		в городах и поселках городского типа	в сельской местности	всего	в городах и поселках городского типа	в сельской местности
1970	730	159	571	7616,0	2854,0	4762,0	6040,6	6236,9	5928,8
1980	733	185	548	9113,6	4617,0	4496,6	6958,0	6403,6	7636,9
1990	765	201	564	11652,6	5814,8	5837,8	8335,3	6530,0	11502,8
1995	718	153	565	10526,6	5055,5	5471,1	7172,9	5354,3	10453,7
2000	694	142	552	11571,4	6368,0	5203,4	7678,6	6483,7	9914,7
2005	674	140	534	10883,4	5984,0	4899,4	7199,4	6032,2	9427,2
2006	673	140	533	10820,7	5929,9	4890,8	7146,4	5950,3	9449,4
2007	670	136	534	10696,9	5826,8	4870,0	7036,9	5805,6	9429,8
2008	671	136	535	10662,5	5827,7	4834,8	6986,1	5802,5	9263,6
2009	663	133	530	10667,9	5837,8	4830,1	6964,4	5781,5	9252,3
2010	662	131	531	10684,4	5770,9	4913,5	6972,5	5691,7	9477,3
2011	658	126	532	10598,3	5720,0	4878,3	6899,6	5605,8	9459,6

¹⁾ За 2005-2010 гг. показатели рассчитаны с использованием численности населения с учетом итогов ВПН-2010.

9.7. ПОКАЗАТЕЛИ РАБОТЫ ОБЩЕДОСТУПНЫХ БИБЛИОТЕК

(на конец года)

	1995	2000	2005	2006	2007	2008	2009	2010	2011
Библиотечный фонд - всего, тыс. экз.	10526,6	11571,4	10883,4	10820,7	10696,9	10662,5	10667,9	10684,4	10598,3
в том числе:									
в городах и поселках городского типа	5055,5	6368,0	5984,0	5929,9	5826,8	5827,7	5837,8	5770,9	5720,0
в сельской местности	5471,1	5203,4	4899,4	4890,8	4870,0	4834,8	4830,1	4913,5	4878,3
Зарегистрировано пользователей - всего, тыс. человек	717,3	742,3	754,6	752,3	740,4	748,6	743,1	735,9	730,7
в том числе:									
в городах и поселках городского типа	374,7	406,7	433,0	433,6	422,4	429,4	425,0	411,5	406,5
в сельской местности	342,6	335,6	321,6	318,7	318,0	319,2	318,1	324,4	324,2
Выдано экземпляров - всего, тыс. экз.	15506,2	16384,3	17731,9	17769,0	17755,0	17902,6	17856,9	17708,7	17384,6
в том числе:									
в городах и поселках городского типа	8486,1	9355,7	10978,5	11066,6	11044,6	11133,6	11066,3	10743,1	10410,5
в сельской местности	7020,1	7028,6	6753,4	6702,4	6710,4	6769,0	6790,6	6947,8	6974,0

Продолжение табл. 9.7

	1995	2000	2005	2006	2007	2008	2009	2010	2011
Число экземпляров в среднем на одну библиотеку - всего, экз.	14661	16674	16148	16078	15965	15891	16090	16140	16107
в городах и поселках городского типа	33042	44845	42743	42357	42844	42851	43893	44053	45397
в сельской местности	9683	9426	9175	9176	9120	9037	9113	9253	9170
Число экземпляров в среднем на одного пользователя - всего, экз.	14,7	15,6	14,4	14,4	14,4	14,2	14,4	14,5	14,5
в городах и поселках городского типа	13,5	15,7	13,8	13,7	13,8	13,6	13,7	14,0	14,1
в сельской местности	16,0	15,5	15,2	15,4	15,3	15,1	15,2	15,2	15,1
Численность зарегистрированных пользователей в среднем на одну библиотеку - всего, человек	999	1070	1120	1118	1105	1116	1121	1112	1110
в городах и поселках городского типа	2449	2864	3093	3098	3106	3158	3196	3141	3226
в сельской местности	606	608	602	598	595	597	600	611	609
Число выданных экземпляров в среднем на одного пользователя - всего, экз.	21,6	22,1	23,5	23,6	24,0	23,9	24,0	24,1	23,8
в городах и поселках городского типа	21,6	23,0	25,4	23,2	26,1	25,9	26,0	26,1	25,6
в сельской местности	20,5	20,9	21,0	21,0	21,1	21,2	21,4	21,4	21,5

9.8. САНАТОРНО-КУРОРТНЫЕ ОРГАНИЗАЦИИ И ОРГАНИЗАЦИИ ОТДЫХА¹⁾

	1990	1995	2000	2005	2006	2007	2008	2009	2010	2011
Число санаторно-курортных организаций и организаций отдыха	53	54	31	25	25	25	24	24	24	22
В них коек (мест)	6800	5633	3421	3577	3606	3686	3543	3327	3267	3107
Число санаториев и пансионатов с лечением	4	6	6	6	8	8	8	8	8	8
В них коек	555	795	920	1030	1630	1770	1770	1770	1788	1788
Число санаториев-профилакториев	11	9	5	3	3	3	3	3	3	3
В них коек	982	1040	245	265	290	250	215	215	215	215
Число домов отдыха	3	2	2	2	-	-	-	-	-	-
В них мест	1049	570	610	600	-	-	-	-	-	-
Число баз отдыха	33	31	17	14	14	14	13	13	13	11
В них мест	3201	2619	1546	1682	1686	1666	1558	1342	1264	1104
Туристские базы	2	6	1	-	-	-	-	-	-	-
В них мест	1013	609	100	-	-	-	-	-	-	-

¹⁾ С 2008 г. - без учета микропредприятий.

9.9. ДЕТСКИЕ ОЗДОРОВИТЕЛЬНЫЕ УЧРЕЖДЕНИЯ в 1995-2008 гг.

	1995	2000	2005	2006	2007	2008
Число детских оздоровительных учреждений - всего	752	822	996	980	986	984
в том числе:						
загородные	25	29	24	22	20	22
санаторного типа	4	3	7	4	4	4
для школьников с дневным пребыванием	513	573	522	512	571	567
профильные, оборонно-спортивные, оздоровительно-спортивные и другие	1	1	-	-	-	-
труда и отдыха	209	216	443	442	391	391
Численность детей, отдохнувших в них за лето - всего, тыс. человек	75,6	98,1	92,0	86,1	84,7	86,4
в том числе в учреждениях:						
загородных	15,4	18,6	11,9	11,2	10,6	11,0
санаторного типа	2,0	1,2	4,3	3,3	2,4	2,3
для школьников с дневным пребыванием	45,4	63,3	42,4	40,1	50,0	53,3
профильных, оборонно-спортивных, оздоровительно-спортивных и других	0,0	0,1	-	-	-	-
труда и отдыха	12,8	14,9	33,3	31,6	21,7	19,8

9.10. ДЕТСКИЕ ОЗДОРОВИТЕЛЬНЫЕ УЧРЕЖДЕНИЯ в 2009-2011 гг.

	2009	2010	2011
Число детских оздоровительных учреждений - всего	771	867	836
в том числе:			
загородные стационарные лагеря	22	20	19
оздоровительные лагеря с дневным пребыванием детей в период каникул	617	538	526
детские санатории	4	-	-
санаторно-оздоровительные лагеря	3	4	4
лагеря труда и отдыха	125	305	287
Численность детей, отдохнувших в них за лето - всего, тыс. человек	83,3	86,4	85,6
в том числе в учреждениях:			
загородных стационарных лагерях	10,8	11,4	12,2
оздоровительных лагерях с дневным пребыванием детей в период каникул	62,0	51,6	55,0
детских санаториях	1,2	-	-
санаторно-оздоровительных лагерях	2,5	3,5	2,9
лагерях труда и отдыха	6,9	19,9	15,5

9.11. ГОСТИНИЦЫ И АНАЛОГИЧНЫЕ СРЕДСТВА РАЗМЕЩЕНИЯ¹⁾

(на конец года)

Годы	Число организаций	Их одновременная вместимость, мест	Годы	Число организаций	Их одновременная вместимость, мест
1970	26	1555	2006	39	2393
1980	37	2272	2007	38	2383
1990	32	2586	2008	42	2510
1995	41	2966	2009	42	2517
2000	33	2152	2010	47	2777
2005	38	2150	2011	37	2312

¹⁾ До 1995 г. данные приведены без учета гостиниц и общежитий для приезжих, находившихся на балансе колхозов и совхозов.

9.12. ЧИСЛЕННОСТЬ ЛИЦ, РАЗМЕЩЕННЫХ В ГОСТИНИЦАХ, САНАТОРНО-КУРОРТНЫХ ОРГАНИЗАЦИЯХ И ОРГАНИЗАЦИЯХ ОТДЫХА¹⁾

(тысяч человек)

	1995	2000	2005	2006	2007	2008	2009	2010	2011
Всего	...	165,2	174,7	201,3	208,2	210,0	169,9	201,6	157,1
в том числе:									
гостиницы и аналогичные средства размещения	...	105,6	101,6	116,3	125,1	125,4	103,0	135,1	97,3
санаторно-курортные организации и организации отдыха - всего	92,6	59,6	73,1	85,0	83,1	84,6	66,9	66,5	59,8
в том числе:									
санаторно-курортные организации	18,4	12,7	14,8	20,3	22,6	25,0	24,3	26,0	25,2
организации отдыха	35,6	27,8	58,3	64,7	60,5	59,6	42,6	40,5	34,6
туристские базы	38,6	19,1	-	-	-	-	-	-	-

¹⁾ С 2008 г. - без учета микропредприятий.

9.13. ОСНОВНЫЕ ПОКАЗАТЕЛИ ДЕЯТЕЛЬНОСТИ ТУРИСТСКИХ ФИРМ

	2005	2006	2007	2008	2009	2010	2011
Число туристских фирм (на конец года) - всего	44	57	69	74	63	70	71
в том числе занимались:							
туроператорской деятельностью	5	2	2	2	6	7	2
турагентской деятельностью	39	53	67	71	55	63	54
туроператорской и турагентской деятельностью	-	-	-	-	-	-	15
только продвижением туров (путевок)	-	2	-	-	-	-	-
только экскурсионной деятельностью	-	-	-	1	2	-	-
Средняя численность работников (включая внешних совместителей и работников неспичного состава), человек	170	208	225	219	198	217	222
Число реализованных населению туристских путевок - всего	4812	8210	10998	16536	11155	13685	13151
в том числе:							
по территории России	1705	3772	2951	4843	2660	2940	1644
по зарубежным странам	3107	4438	8047	11693	8495	10745	11507
Стоимость реализованных населению туристских путевок - всего, млн. руб.	155,6	208,7	313,5	566,3	378,2	484,9	566,5
в том числе:							
по территории России	30,2	37,9	43,5	67,9	38,7	46,4	37,7
по зарубежным странам	125,4	170,8	270,0	498,4	339,5	438,5	528,8

9.14. ЧИСЛО СПОРТИВНЫХ СООРУЖЕНИЙ

(на конец года)

Годы	Стадионы с трибунами на 1500 мест и более ¹⁾	Спортивные залы	Плавательные бассейны	Плоскостные спортивные сооружения (площадки и поля)
1990	30	587	73	...
1995	34	637	98	1983
2000	35	707	117	2095
2005	47	754	123	2786
2006	48	765	128	2849
2007	52	783	111	2961
2008	52	797	129	2985
2009	52	797	129	3009
2010	19	800	129	3088
2011	19	804	131	3152

¹⁾ 2007-2009 гг. - стадионы с трибунами (независимо от числа посадочных мест).

9.15. РАЗВИТИЕ МАССОВЫХ ВИДОВ СПОРТА

(на конец года)

	Всего	в том числе по видам спорта								
		фут-бол	волей-бол	бас-кет-бол	легкая атле-тика	пла-вание	лыж-ные гонки	на-столь-ный теннис	шах-маты	спор-тивный туризм
Численность занимавшихся в спортивных секциях и группах - всего, тыс. человек										
2000	144,4	20,0	16,1	14,8	10,9	11,3	3,5	5,7	...	8,1
2005	192,0	27,2	22,1	15,4	12,9	10,8	3,0	7,3	6,9	7,7
2006	212,7	29,5	24,1	16,0	14,0	12,8	3,3	8,3	7,4	7,6
2007	222,5	29,6	24,5	16,4	14,4	13,2	3,3	8,4	8,2	7,8
2008	241,8	32,2	25,2	16,9	15,2	13,9	3,8	9,1	8,9	8,8
2009	242,4	32,1	24,3	16,6	15,5	14,7	3,9	9,0	8,6	8,8
2010	257,2	36,9	25,5	17,9	17,8	18,2	4,6	10,3	9,1	10,1
2011	273,0	39,9	26,2	18,3	18,5	19,3	5,9	11,1	9,0	10,1
Из их числа:										
женщины										
2005	56,0	0,3	7,6	6,0	5,6	5,3	1,1	2,4	2,3	3,5
2006	63,6	0,5	9,1	6,4	6,0	6,2	1,2	2,8	2,3	3,5
2007	67,0	0,5	9,3	6,3	6,3	6,6	1,2	2,9	2,9	3,7
2008	75,1	0,6	9,8	6,7	7,0	6,9	1,5	3,3	3,3	4,2
2009	74,1	0,7	9,6	6,3	6,6	7,4	1,5	3,2	3,2	4,1
2010	77,3	0,9	10,0	7,1	7,5	9,2	1,7	3,3	3,3	4,3
2011	81,9	0,8	10,2	6,7	7,8	9,8	2,2	3,6	3,2	4,4

	Всего	в том числе по видам спорта								
		фут-бол	волей-бол	баскет-бол	легкая атлетика	плавание	лыжные гонки	настольный теннис	шахматы	спортивный туризм
инвалиды, человек										
2005	880	105	80	69	45	35	-	35	136	170
2006	1124	111	91	72	47	80	-	50	212	169
2007	1214	125	92	68	60	58	-	35	184	180
2008	1335	118	98	82	68	107	-	26	202	194
2009	1486	126	96	82	72	118	-	34	224	196
2010	1724	151	127	82	126	79	-	89	283	114
2011	1118	75	101	52	52	53	-	26	240	24

Методологические пояснения

В показатели по *театрам* не включены данные по народным любительским театрам.

К числу *учреждений культурно-досугового типа* отнесены клубы, дворцы и дома культуры, центры культуры и досуга и другие виды досуговых учреждений, ориентированные на культурные интересы различных социально-демографических категорий населения.

К числу *общедоступных* (публичных) *библиотек* отнесены библиотеки, имеющие универсальные книжные фонды и удовлетворяющие массовые запросы населения на литературу. При организациях, учреждениях, образовательных учреждениях среднего и высшего профессионального образования имеются также научные, учебные, технические и другие специальные библиотеки. Учет таких библиотек осуществляется путем проведения переписей, последняя проведена в 1986 году.

Санатории и пансионаты с лечением - лечебно-профилактические организации, оснащенные койками и обеспечивающие больным за определенный промежуток времени реабилитационное лечение, главным образом на основе использования целебных свойств природных лечебных факторов (климата, минеральных вод, лечебных грязей и других). Все они специализированные и могут быть одно- или многопрофильные.

Санатории-профилактории - лечебно-профилактические организации, оснащенные койками, действующие при организациях, обеспечивающие лечебно-оздоровительные мероприятия работникам без отрыва от производства, в свободное от работы время.

Дома отдыха, базы отдыха и другие организации отдыха - организации, предназначенные для отдыха, в которых отдыхающим на определенный срок обеспечены размещение и питание или только размещение. Такие организации могут функционировать в течение круглого года (круглогодичные) или в течение сезона (сезонные).

Туристские базы - организации, предназначенные для отдыха, в которых отдыхающим на определенный срок обеспечены размещение и питание или только размещение, а также туристско-экскурсионное обслуживание.

Гостиницы и аналогичные средства размещения - организации, предоставляющие помещение для временного проживания (гостиницы, мотель, пансионат, общежитие для приезжих).

Под **туристской деятельностью** понимается туроператорская и турагентская деятельность, а также иная деятельность по организации путешествий.

Туроператорская деятельность - деятельность по формированию, продвижению и реализации туристского продукта, осуществляемая юридическим лицом или индивидуальным предпринимателем.

Турагентская деятельность - деятельность по продвижению и реализации туристского продукта, осуществляемая юридическим лицом или индивидуальным предпринимателем.

Туристская путевка - документ, содержащий условия путешествия, подтверждающий факт оплаты туристского продукта и являющийся бланком строгой отчетности.

Турист - лицо, посещающее страну (место) временного пребывания в лечебно-оздоровительных, рекреационных, познавательных, физкультурно-спортивных, профессионально-деловых, религиозных и иных целях без занятия деятельностью, связанной с получением дохода от источников в стране (месте) временного пребывания, на период от 24 часов до 6 месяцев подряд или осуществляющее не менее одной ночевки в стране (месте) временного пребывания.

К численности занимающихся в спортивных секциях и группах отнесены занимающиеся всех возрастных категорий в спортивных школах всех видов; секциях, группах, кружках при образовательных учреждениях; спортивных клубах учреждений, организаций; физкультурно-спортивных клубах по месту жительства и др.

ПРАВОНАРУШЕНИЯ

10

ПРАВОНАРУШЕНИЯ

10.1. Число зарегистрированных преступлений по видам	221
10.2. Число зарегистрированных преступлений на 100 000 человек населения (график).....	221
10.3. Состав лиц, совершивших преступления	222
10.4. Число преступлений, совершенных отдельными категориями лиц	222
10.5. Число преступлений, сопряженных с насильственными действиями в отношении потерпевших.....	223
10.6. Число лиц, потерпевших от преступных посягательств	223
10.7. Число несовершеннолетних, потерпевших от преступных посягательств	223
10.8. Число осужденных по приговорам судов, вступившим в законную силу, по отдельным видам преступлений	224
10.9. Число осужденных в возрасте до 30 лет по отдельным видам преступлений	224
10.10. Состав осужденных	225
10.11. Распределение осужденных по основным мерам наказания, назначенным судами	225
Методологические пояснения.....	226

10.1. ЧИСЛО ЗАРЕГИСТРИРОВАННЫХ ПРЕСТУПЛЕНИЙ ПО ВИДАМ

	1995	2000	2005	2006	2007	2008	2009	2010	2011
Зарегистрировано преступлений - всего	16517	19907	25243	24111	21184	19138	19985	16842	15895
из них:									
убийство и покушение на убийство	158	145	166	150	119	101	85	84	85
умышленное причинение тяжкого вреда здоровью	441	317	314	233	239	232	206	196	192
изнасилование и покушение на изнасилование	83	47	53	49	34	33	21	11	16
грабеж	454	590	1841	1590	1149	789	767	746	581
разбой	128	170	290	230	184	121	106	98	58
кража	8126	9316	11463	10742	8453	6864	6810	6696	6730
преступления, связанные с незаконным оборотом наркотиков	497	1072	1429	1298	1541	1659	1838	1514	1110
нарушения правил дорожного движения и эксплуатации транспортных средств	508	588	338	309	329	281	318	286	327
из них повлекшие по неосторожности смерть человека, двух или более лиц	136	148	192	189	179	158	126	104	127
взяточничество	48	92	78	142	135	139	132	55	79

В 2011 г. в сфере экономики зарегистрировано 1664 преступления, из них 149 совершены в крупном и особо крупном размере.

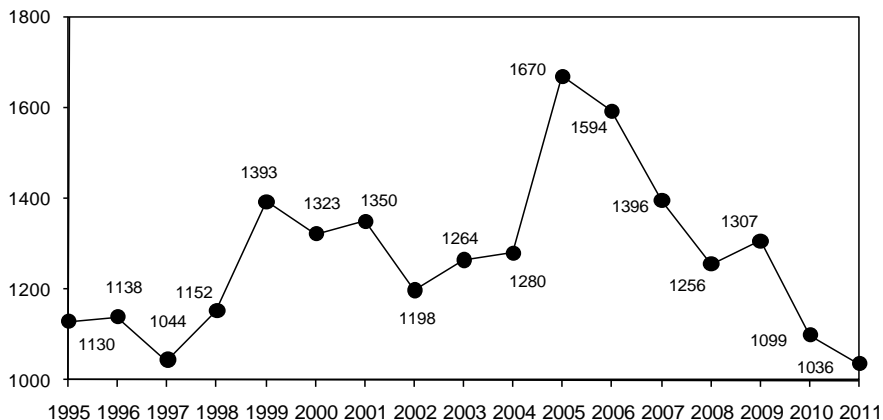
10.2. ЧИСЛО ЗАРЕГИСТРИРОВАННЫХ ПРЕСТУПЛЕНИЙ на 100 000 человек населения¹⁾

¹⁾ За 2003-2010 гг. показатель рассчитан с использованием численности населения с учетом итогов ВПН-2010.

ПРАВОНАРУШЕНИЯ

10.3. СОСТАВ ЛИЦ, СОВЕРШИВШИХ ПРЕСТУПЛЕНИЯ

(человек)

	1995	2000	2005	2006	2007	2008	2009	2010	2011
Выявлено лиц, совершивших преступления - всего	10595	11944	10066	10215	10103	9970	9548	7871	7549
из них:									
по полу									
мужчины	9022	10067	8905	8889	8811	8700	8262	6852	6664
женщины	1573	1877	1161	1326	1292	1270	1286	1019	885
по возрасту во время совершения преступления, лет									
14-15	424	273	292	211	206	169	120	88	85
16-17	835	833	739	731	629	487	332	294	294
18-24	2195	2989	2724	2799	2801	2405	2238	1817	1699
25-29	1612	1893	1653	1721	1856	1730	1706	1521	1448
30-49 ¹⁾	5529	5008	3800	3788	3699	4081	4109	3349	3223
50 и старше		948	858	965	912	1098	1041	802	800
по занятию на момент совершения преступления									
рабочие	3155	3609	2196	2131	2268	2268	2039	1553	1374
работники сельского хозяйства	...	310	114	92	83	184	189	101	66
служащие	535	520	470	500	424	420	425	244	210
фермеры	...	-	4	3	-	7	3	4	3
частные предприниматели	108	210	48	61	207	230	217	131	109
учащиеся, студенты	781	694	926	845	768	568	430	346	349
лица без постоянного источника дохода	4368	6032	6021	6224	6133	6154	6117	5357	5253
другие категории лиц	1648	569	287	359	220	135	128	135	185

¹⁾ 1995 г. - 30 лет и старше.**10.4. ЧИСЛО ПРЕСТУПЛЕНИЙ, СОВЕРШЕННЫХ ОТДЕЛЬНЫМИ КАТЕГОРИЯМИ ЛИЦ**

	1995	2000	2005	2006	2007	2008	2009	2010	2011
Число преступлений, совершенных:									
несовершеннолетними или при их соучастии	1295	1366	1119	1017	861	792	508	371	366
лицами, ранее совершавшими преступления	4101	5221	4472	4898	5689	6037	5869	5315	4571
в группе	2319	3331	1706	1560	1636	1393	1226	1207	830
в том числе организованной	...	251	298	207	321	402	318	319	84
в состоянии алкогольного опьянения	3686	3214	2345	2110	1666	1350	1321	1467	1272

ПРАВОНАРУШЕНИЯ

**10.5. ЧИСЛО ПРЕСТУПЛЕНИЙ, СОПРЯЖЕННЫХ С НАСИЛЬСТВЕННЫМИ
ДЕЙСТВИЯМИ В ОТНОШЕНИИ ПОТЕРПЕВШИХ**

	2005	2006	2007	2008	2009	2010	2011
Число преступлений, по которым имелись потерпевшие - всего	4728	4420	3859	3566	3331	2710	2524
из них преступления, по которым потерпевшими были:							
женщины	1943	1837	1626	1510	1468	1167	1080
несовершеннолетние ¹⁾	652	661	537	409	319	324	310

¹⁾ В число несовершеннолетних включаются все лица женского и мужского пола в возрасте до 17 лет включительно.

10.6. ЧИСЛО ЛИЦ, ПОТЕРПЕВШИХ ОТ ПРЕСТУПНЫХ ПОСЯГАТЕЛЬСТВ

(человек)

Годы	Число лиц, потерпевших от преступных посягательств		из них в результате преступных посягательств			
			погибли		получили тяжкий вред здоровью	
	женщины	мужчины	женщины	мужчины	женщины	мужчины
2005	8158	12017	103	358	44	263
2006	7553	10950	101	324	26	212
2007	6073	9135	63	329	42	224
2008	5132	7562	129	213	76	261
2009	5333	6300	66	200	117	277
2010	5570	6327	87	179	125	286
2011	5387	6293	78	180	114	298

**10.7. ЧИСЛО НЕСОВЕРШЕННОЛЕТНИХ¹⁾, ПОТЕРПЕВШИХ ОТ ПРЕСТУПНЫХ
ПОСЯГАТЕЛЬСТВ**

(человек)

	2005	2006	2007	2008	2009	2010	2011
Всего	1392	1597	1107	832	706	774	695
из них:							
погибли	11	22	14	12	16	30	23
получили тяжкий вред здоровью	15	14	9	22	35	29	42

¹⁾ В число несовершеннолетних включаются все лица женского и мужского пола в возрасте до 17 лет включительно.

ПРАВОНАРУШЕНИЯ

**10.8. ЧИСЛО ОСУЖДЕННЫХ ПО ПРИГОВОРАМ СУДОВ, ВСТУПИВШИМ
В ЗАКОННУЮ СИЛУ, ПО ОТДЕЛЬНЫМ ВИДАМ ПРЕСТУПЛЕНИЙ**

(человек)

	2000	2005	2006	2007	2008	2009	2010	2011
Число осужденных - всего	8431	5489	5265	8515	7988	7771	6986	6696
из них за преступления:								
убийство	120	103	122	112	101	77	56	61
умышленное причинение тяжкого вреда здоровью	233	247	204	193	204	177	154	162
изнасилование	44	26	32	34	33	28	11	16
разбой	136	185	151	150	96	107	70	77
грабеж	299	441	469	578	426	394	341	312
кража	4944	1937	1635	3113	2912	2651	2443	2447
незаконные действия и нарушение правил обращения с наркотическими веществами и психотропными средствами	423	450	506	494	475	452	474	542
нарушения правил дорожного движения и эксплуатации транспортных средств, повлекшие по неосторожности смерть человека, двух или более лиц	62	46	32	109	85	69	62	56

**10.9. ЧИСЛО ОСУЖДЕННЫХ В ВОЗРАСТЕ до 30 лет
ПО ОТДЕЛЬНЫМ ВИДАМ ПРЕСТУПЛЕНИЙ**

(человек)

	2000	2005	2006	2007	2008	2009	2010	2011
Число осужденных - всего	4661	3064	2935	4831	4149	3904	3462	3193
в том числе за преступления:								
против собственности	3396	2052	1806	3185	2644	2373	2098	1988
из них кражи	2796	1200	962	1997	1709	1523	1386	1362
убийство	57	45	66	55	39	38	21	18
умышленное причинение тяжкого вреда здоровью	104	111	177	99	100	87	62	72
изнасилование	32	23	24	25	29	23	7	9
незаконные действия и нарушение правил обращения с наркотическими веществами и психотропными средствами	276	204	276	265	202	195	231	220

ПРАВОНАРУШЕНИЯ

10.10. СОСТАВ ОСУЖДЕННЫХ

(в процентах)

	2000	2005	2006	2007	2008	2009	2010	2011
Осуждено - всего	100	100	100	100	100	100	100	100
из них в возрасте, лет:								
14-17	10,4	9,2	6,7	7,1	5,8	4,2	3,7	3,9
18-24	29,6	29,5	30,5	30,5	28,4	27,5	26,0	24,7
25-29	15,3	17,1	18,5	19,2	17,8	18,5	19,8	19,1
30-49	39,2	38,2	38,0	36,2	39,3	41,2	42,1	43,5
50 и старше	5,5	6,0	6,3	7,0	8,7	8,6	8,3	8,8
Из общего числа осужденных:								
женщины	12,2	9,5	10,0	11,2	11,9	12,3	13,2	11,3
мужчины	87,8	90,5	90,0	88,8	88,1	87,7	86,8	88,7
ранее судимые, включая лиц, имевших снятые и погашенные судимости	18,2	28,8	30,0	21,5	23,9	27,4	27,6	31,2
трудоспособные лица без определенных занятий	43,9	60,0	61,2	54,7	54,8	57,2	58,8	63,1

**10.11. РАСПРЕДЕЛЕНИЕ ОСУЖДЕННЫХ ПО ОСНОВНЫМ МЕРАМ
НАКАЗАНИЯ, НАЗНАЧЕННЫМ СУДАМИ**

(в процентах)

	2000	2005	2006	2007	2008	2009	2010	2011
Осуждено - всего	100	100	100	100	100	100	100	100
в том числе по мерам наказания:								
лишение свободы	21,9	40,0	39,1	26,9	25,0	19,0	17,7	20,1
исправительные работы без лишения свободы	6,0	11,7	12,6	10,9	14,0	11,4	8,4	8,6
условное осуждение к лишению свободы и к иным мерам	43,5	22,2	14,1	11,1	5,9	1,3	0,7	0,4
штраф	7,5	12,7	15,9	26,0	28,1	34,4	32,7	29,1
другие меры наказания	21,1	13,4	18,3	25,1	27,0	33,6	40,5	41,8

Методологические пояснения

Преступность - социально-правовое явление, включающее преступления, совершенные на конкретной территории в течение определенного периода времени, и характеризующееся количественными и качественными показателями.

Преступление - виновно совершенное общественно опасное деяние, запрещенное Уголовным кодексом Российской Федерации под угрозой наказания.

Зарегистрированное преступление - выявленное и официально взятое на учет органами внутренних дел общественно опасное деяние, предусмотренное уголовным законодательством.

Грабёж - открытое хищение чужого имущества.

Разбой - нападение в целях хищения чужого имущества, совершенное с применением насилия, опасного для жизни или здоровья, либо с угрозой применения такого насилия.

Кража - тайное хищение чужого имущества.

Лица, совершившие преступления - официально взятые на учет лица, на которых заведены уголовные дела.

Преступность несовершеннолетних - совокупность преступлений, совершенных подростками, которым ко времени совершения преступления исполнилось четырнадцать, но не исполнилось восемнадцати лет.

Осужденные - лица, в отношении которых судами вынесены обвинительные приговоры, вступившие в законную силу.

Состав осужденных - распределение общего числа осужденных по полу, возрасту, мерам наказания, назначенным судами.

Лишение свободы заключается в изоляции осужденного от общества путем направления его в колонию-поселение или помещения в исправительную колонию общего, строгого или особого режима либо в тюрьму. Лица, осужденные к лишению свободы, не достигшие к моменту вынесения судом приговора восемнадцатилетнего возраста, помещаются в воспитательные колонии.

В таблицах 10.1, 10.3-10.7, диаграмме 10.2 приведены данные УМВД России по Белгородской области, таблицах 10.8-10.11 - данные управления Судебного департамента при Верховном Суде Российской Федерации в Белгородской области.

ПРОИЗВОДСТВО И ИСПОЛЬЗОВАНИЕ ВАЛОВОГО РЕГИОНАЛЬНОГО ПРОДУКТА, ОСНОВНЫЕ ФОНДЫ

*Производство и
использование валового
регионального продукта*

Основные фонды

**ПРОИЗВОДСТВО И ИСПОЛЬЗОВАНИЕ ВАЛОВОГО
РЕГИОНАЛЬНОГО ПРОДУКТА.....**

ПРОИЗВОДСТВО И ИСПОЛЬЗОВАНИЕ ВАЛОВОГО РЕГИОНАЛЬНОГО ПРОДУКТА.....	229
11.1. Объем и динамика валового регионального продукта	229
11.2. Счет производства	229
11.3. Счет образования доходов	229
11.4. Структура валового регионального продукта по видам первичных доходов (диаграмма)	230
11.5. Счет производства по видам экономической деятельности в 2005 г.	230
11.6. Счет производства по видам экономической деятельности в 2006 г.	231
11.7. Счет производства по видам экономической деятельности в 2007 г.	232
11.8. Счет производства по видам экономической деятельности в 2008 г.	233
11.9. Счет производства по видам экономической деятельности в 2009 г.	234
11.10. Счет производства по видам экономической деятельности в 2010 г.	235
11.11. Выпуск по видам экономической деятельности и секторам в 2005 г.	236
11.12. Выпуск по видам экономической деятельности и секторам в 2006 г.	237
11.13. Выпуск по видам экономической деятельности и секторам в 2007 г.	238
11.14. Выпуск по видам экономической деятельности и секторам в 2008 г.	239
11.15. Выпуск по видам экономической деятельности и секторам в 2009 г.	240
11.16. Выпуск по видам экономической деятельности и секторам в 2010 г.	241
11.17. Валовая добавленная стоимость по видам экономической деятельности и секторам в 2005 г.	242
11.18. Валовая добавленная стоимость по видам экономической деятельности и секторам в 2006 г.	243
11.19. Валовая добавленная стоимость по видам экономической деятельности и секторам в 2007 г.	244
11.20. Валовая добавленная стоимость по видам экономической деятельности и секторам в 2008 г.	245
11.21. Валовая добавленная стоимость по видам экономической деятельности и секторам в 2009 г.	246
11.22. Валовая добавленная стоимость по видам экономической деятельности и секторам в 2010 г.	247
11.23. Индексы физического объема выпуска по видам экономической деятельности.....	248
11.24. Индексы физического объема валовой добавленной стоимости по видам экономической деятельности	248
11.25. Использование валового регионального продукта	249
11.26. Структура использования валового регионального продукта.....	249
11.27. Расходы на конечное потребление и фактическое конечное потребление	250

ОСНОВНЫЕ ФОНДЫ

ОСНОВНЫЕ ФОНДЫ	250
11.28. Основные фонды	250
11.29. Основные фонды по формам собственности	251
11.30. Ввод в действие основных фондов, коэффициенты обновления, выбытия и степень износа основных фондов	251
11.31. Основные фонды по видам экономической деятельности	252
11.32. Основные фонды по отдельным видам экономической деятельности	254
11.33. Темпы роста (снижения) объема основных фондов по видам экономической деятельности	255
11.34. Коэффициенты обновления и выбытия основных фондов по видам экономической деятельности	256
11.35. Степень износа основных фондов по видам экономической деятельности	257
11.36. Состояние отдельных видов основных фондов коммерческих организаций	257
11.37. Ввод в действие основных фондов по видам экономической деятельности	259
11.38. Показатели баланса основных фондов в 2011 г.	260
Методологические пояснения.....	260

ПРОИЗВОДСТВО И ИСПОЛЬЗОВАНИЕ ВАЛОВОГО РЕГИОНАЛЬНОГО ПРОДУКТА

11.1. ОБЪЕМ И ДИНАМИКА ВАЛОВОГО РЕГИОНАЛЬНОГО ПРОДУКТА

	1995	2000	2005	2006	2007	2008	2009	2010
Валовой региональный продукт (в текущих основных ценах), млн. руб. (1995 г. - млрд. руб.)	11507	42075	144988	178846	237013	317656	304345	397070
Валовой региональный продукт (в постоянных ценах), в процентах к предыдущему году	99,6	113,5	107,4	111,3	113,2	112,3	101,5	109,8
Индекс-дефлятор ВРП, в процентах к предыдущему году	267,7	115,4	119,7	112,2	119,4	119,9	94,4	118,8

11.2. СЧЕТ ПРОИЗВОДСТВА

(в текущих ценах; миллионов рублей; 1995 г. - млрд. руб.)

	1995	2000	2005	2006	2007	2008	2009	2010
Ресурсы								
Выпуск в основных ценах	23238	92011	299579	374608	509796	687996	655353	837077
Всего	23238	92011	299579	374608	509796	687996	655353	837077
Использование								
Промежуточное потребление	11731	49936	154591	195762	272783	370340	351008	440007
Валовой региональный продукт в основных ценах	11507	42075	144988	178846	237013	317656	304345	397070
Всего	23238	92011	299579	374608	509796	687996	655353	837077

Производство валового регионального продукта на душу населения¹⁾ составило (в текущих основных ценах): в 1995 г. - 7875,1 тыс. руб., в 2000 г. - 27969,5 руб., в 2005 г. - 95911,2, в 2006 г. - 118211,4, в 2007 г. - 156225,1, в 2008 г. - 208548,1, в 2009 г. - 199046,1, в 2010 г. - 259172,7 руб.

¹⁾ За 2005-2010 гг. показатель рассчитан с использованием численности населения с учетом итогов ВПН-2010.

11.3. СЧЕТ ОБРАЗОВАНИЯ ДОХОДОВ

(в текущих ценах; миллионов рублей)

	2000	2005	2006	2007	2008	2009	2010
Ресурсы							
Валовой региональный продукт в основных ценах	42075	144988	178846	237013	317656	304345	397070
Всего	42075	144988	178846	237013	317656	304345	397070
Использование							
Оплата труда наемных работников	15225	49301	62206	77824	105445	111040	120385
Другие чистые налоги на производство	2704	2640	4501	4029	5255	6746	7734
Валовая прибыль экономики и валовые смешанные доходы	24146	93047	112139	155160	206956	186559	268951
Всего	42075	144988	178846	237013	317656	304345	397070

11.4. СТРУКТУРА ВАЛОВОГО РЕГИОНАЛЬНОГО ПРОДУКТА ПО ВИДАМ ПЕРВИЧНЫХ ДОХОДОВ

(в текущих ценах)

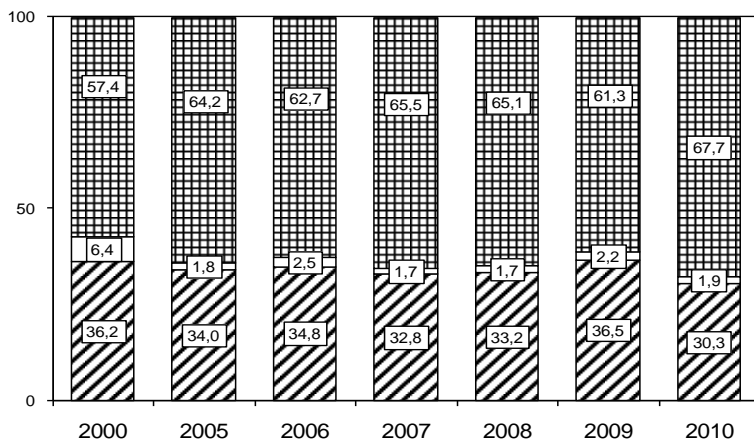

- ▣ Оплата труда наемных работников
- Другие чистые налоги на производство
- ▨ Валовая прибыль экономики и валовые смешанные доходы

11.5. СЧЕТ ПРОИЗВОДСТВА ПО ВИДАМ ЭКОНОМИЧЕСКОЙ ДЕЯТЕЛЬНОСТИ в 2005 г.

(в текущих ценах; миллионов рублей)

	Ресурсы		Использование	
	выпуск в основных ценах	промежуточное потребление	валовая добавленная стоимость	
Сельское хозяйство, охота и лесное хозяйство	38384	21586	16798	
Рыболовство, рыбоводство	114	60	54	
Добыча полезных ископаемых	44316	12596	31720	
Обрабатывающие производства	105786	72144	33642	
Производство и распределение электроэнергии, газа и воды	13075	8297	4778	
Строительство	20507	10990	9517	
Оптовая и розничная торговля; ремонт автотранспортных средств, мотоциклов, бытовых изделий и предметов личного пользования	29063	9392	19671	
Гостиницы и рестораны	1558	735	823	
Транспорт и связь	18647	9227	9420	

ПРОИЗВОДСТВО И ИСПОЛЬЗОВАНИЕ ВАЛОВОГО РЕГИОНАЛЬНОГО ПРОДУКТА,
ОСНОВНЫЕ ФОНДЫ

Продолжение табл. 11.5

	<i>Ресурсы</i>			<i>Использование</i>	
	<i>выпуск в основных ценах</i>	<i>промежуточное потребление</i>	<i>валовая добавленная стоимость</i>		
Операции с недвижимым имуществом, аренда и предоставление услуг	8685	3034	5651		
Государственное управление и обеспечение военной безопасности; социальное страхование	5786	1623	4163		
Образование	5398	1531	3867		
Здравоохранение и предоставление социальных услуг	6277	2643	3634		
Предоставление прочих коммунальных, социальных и персональных услуг	1983	733	1250		
Итого в основных ценах	299579	154591	144988		
Валовой региональный продукт в основных ценах	-	-	144988		

**11.6. СЧЕТ ПРОИЗВОДСТВА ПО ВИДАМ ЭКОНОМИЧЕСКОЙ ДЕЯТЕЛЬНОСТИ
в 2006 г.**

(в текущих ценах; миллионов рублей)

	<i>Ресурсы</i>			<i>Использование</i>	
	<i>выпуск в основных ценах</i>	<i>промежуточное потребление</i>	<i>валовая добавленная стоимость</i>		
Сельское хозяйство, охота и лесное хозяйство	46826	27491	19335		
Рыболовство, рыбоводство	193	107	86		
Добыча полезных ископаемых	46930	14615	32315		
Обрабатывающие производства	135978	90401	45577		
Производство и распределение электроэнергии, газа и воды	18083	11364	6719		
Строительство	27566	15051	12515		
Оптовая и розничная торговля; ремонт автотранспортных средств, мотоциклов, бытовых изделий и предметов личного пользования	36740	12424	24316		
Гостиницы и рестораны	1820	862	958		
Транспорт и связь	21295	10557	10738		
Операции с недвижимым имуществом, аренда и предоставление услуг	12542	4498	8044		
Государственное управление и обеспечение военной безопасности; социальное страхование	8718	1976	6742		
Образование	6851	1925	4926		
Здравоохранение и предоставление социальных услуг	8562	3434	5128		
Предоставление прочих коммунальных, социальных и персональных услуг	2504	1057	1447		
Итого в основных ценах	374608	195762	178846		
Валовой региональный продукт в основных ценах	-	-	178846		

ПРОИЗВОДСТВО И ИСПОЛЬЗОВАНИЕ ВАЛОВОГО РЕГИОНАЛЬНОГО ПРОДУКТА,
ОСНОВНЫЕ ФОНДЫ

**11.7. СЧЕТ ПРОИЗВОДСТВА ПО ВИДАМ ЭКОНОМИЧЕСКОЙ ДЕЯТЕЛЬНОСТИ
в 2007 г.**

(в текущих ценах; миллионов рублей)

	<i>Ресурсы</i>		<i>Использование</i>	
	<i>выпуск в основных ценах</i>	<i>промежуточ- ное потреб- ление</i>	<i>валовая добавленная стоимость</i>	
Сельское хозяйство, охота и лесное хозяйство	67261	39720	27541	
Рыболовство, рыбоводство	197	94	103	
Добыча полезных ископаемых	65659	19219	46440	
Обрабатывающие производства	183866	129386	54480	
Производство и распределение электроэнергии, газа и воды	18801	10996	7804	
Строительство	42218	23203	19015	
Оптовая и розничная торговля; ремонт автотранспортных средств, мотоциклов, бытовых изделий и предметов личного пользования	52010	20870	31139	
Гостиницы и рестораны	2116	972	1144	
Транспорт и связь	27484	11927	15556	
Операции с недвижимым имуществом, аренда и предоставление услуг	16576	5677	10898	
Государственное управление и обеспечение военной безопасности; социальное страхование	11070	2445	8625	
Образование	8421	2487	5935	
Здравоохранение и предоставление социальных услуг	10566	4123	6442	
Предоставление прочих коммунальных, социальных и персональных услуг	3553	1662	1890	
Итого в основных ценах	509796	272783	237013	
Валовой региональный продукт в основных ценах	-	-	237013	

ПРОИЗВОДСТВО И ИСПОЛЬЗОВАНИЕ ВАЛОВОГО РЕГИОНАЛЬНОГО ПРОДУКТА,
ОСНОВНЫЕ ФОНДЫ

**11.8. СЧЕТ ПРОИЗВОДСТВА ПО ВИДАМ ЭКОНОМИЧЕСКОЙ ДЕЯТЕЛЬНОСТИ
в 2008 г.**

(в текущих ценах; миллионов рублей)

	<i>Ресурсы</i>		<i>Использование</i>	
	<i>выпуск в основных ценах</i>	<i>промежуточ- ное потреб- ление</i>	<i>валовая добавленная стоимость</i>	
Сельское хозяйство, охота и лесное хозяйство	101275	62750	38524	
Рыболовство, рыбоводство	193	71	122	
Добыча полезных ископаемых	84606	26124	58482	
Обрабатывающие производства	244019	171666	72354	
Производство и распределение электроэнергии, газа и воды	23153	13210	9943	
Строительство	59075	30733	28342	
Оптовая и розничная торговля; ремонт автотранспортных средств, мотоциклов, бытовых изделий и предметов личного пользования	66754	23625	43129	
Гостиницы и рестораны	3304	1441	1863	
Транспорт и связь	33363	15102	18261	
Операции с недвижимым имуществом, аренда и предоставление услуг	21691	6324	15367	
Государственное управление и обеспечение военной безопасности; социальное страхование	20230	7747	12483	
Образование	11352	3620	7731	
Здравоохранение и предоставление социальных услуг	14023	5411	8612	
Предоставление прочих коммунальных, социальных и персональных услуг	4959	2516	2443	
Итого в основных ценах	687996	370340	317656	
Валовой региональный продукт в основных ценах	-	-	317656	

ПРОИЗВОДСТВО И ИСПОЛЬЗОВАНИЕ ВАЛОВОГО РЕГИОНАЛЬНОГО ПРОДУКТА,
ОСНОВНЫЕ ФОНДЫ

**11.9. СЧЕТ ПРОИЗВОДСТВА ПО ВИДАМ ЭКОНОМИЧЕСКОЙ ДЕЯТЕЛЬНОСТИ
в 2009 г.**

(в текущих ценах; миллионов рублей)

	<i>Ресурсы</i>		<i>Использование</i>	
	<i>выпуск в основных ценах</i>	<i>промежуточ- ное потреб- ление</i>	<i>валовая добавленная стоимость</i>	
Сельское хозяйство, охота и лесное хозяйство	127767	78361	49406	
Рыболовство, рыбоводство	203	73	130	
Добыча полезных ископаемых	47492	21827	25665	
Обрабатывающие производства	218407	155089	63318	
Производство и распределение электроэнергии, газа и воды	27973	15233	12740	
Строительство	43661	20678	22984	
Оптовая и розничная торговля; ремонт автотранспортных средств, мотоциклов, бытовых изделий и предметов личного пользования	74185	21825	52361	
Гостиницы и рестораны	3483	1443	2040	
Транспорт и связь	33527	13379	20148	
Финансовая деятельность	1593	659	933	
Операции с недвижимым имуществом, аренда и предоставление услуг	25907	6853	19053	
Государственное управление и обеспечение военной безопасности; социальное страхование	16658	4137	12521	
Образование	13979	3710	10269	
Здравоохранение и предоставление социальных услуг	15234	5426	9808	
Предоставление прочих коммунальных, социальных и персональных услуг	5284	2315	2969	
Итого в основных ценах	655353	351008	304345	
Валовой региональный продукт в основных ценах	-	-	304345	

ПРОИЗВОДСТВО И ИСПОЛЬЗОВАНИЕ ВАЛОВОГО РЕГИОНАЛЬНОГО ПРОДУКТА,
ОСНОВНЫЕ ФОНДЫ

**11.10. СЧЕТ ПРОИЗВОДСТВА ПО ВИДАМ ЭКОНОМИЧЕСКОЙ
ДЕЯТЕЛЬНОСТИ в 2010 г.**

(в текущих ценах; миллионов рублей)

	<i>Ресурсы</i>		<i>Использование</i>	
	<i>выпуск в основных ценах</i>	<i>промежуточ- ное потреб- ление</i>	<i>валовая добавленная стоимость</i>	
Сельское хозяйство, охота и лесное хозяйство	143887	93561	50326	
Рыболовство, рыбоводство	324	126	198	
Добыча полезных ископаемых	94975	28203	66772	
Обрабатывающие производства	271383	194412	76971	
Производство и распределение электроэнергии, газа и воды	41597	22559	19038	
Строительство	62686	30071	32615	
Оптовая и розничная торговля; ремонт автотранспортных средств, мотоциклов, бытовых изделий и предметов личного пользования	87805	25869	61936	
Гостиницы и рестораны	3564	1493	2071	
Транспорт и связь	44234	16506	27728	
Финансовая деятельность	1384	469	915	
Операции с недвижимым имуществом, аренда и предоставление услуг	29053	7935	21118	
Государственное управление и обеспечение военной безопасности; социальное страхование	19781	6423	13359	
Образование	14238	3881	10357	
Здравоохранение и предоставление социальных услуг	16359	5969	10390	
Предоставление прочих коммунальных, социальных и персональных услуг	5804	2528	3276	
Итого в основных ценах	837077	440007	397070	
Валовой региональный продукт в основных ценах	-	-	397070	

**11.11. ВЫПУСК ПО ВИДАМ ЭКОНОМИЧЕСКОЙ ДЕЯТЕЛЬНОСТИ
И СЕКТОРАМ в 2005 г.**

(в текущих ценах; миллионов рублей)

	<i>Нефинан- совые корпорации</i>	<i>Государст- венное управление</i>	<i>Домашние хозяйства</i>	<i>Некоммер- ческие организа- ции, обслу- живающие домашние хозяйства</i>	<i>Итого по секторам</i>
Сельское хозяйство, охота и лесное хозяйство	27319	125	10940	-	38384
Рыболовство, рыбоводство	67	-	46	-	114
Добыча полезных ископаемых	44316	-	1	-	44316
Обрабатывающие производства	103328	-	2457	-	105786
Производство и распределе- ние электроэнергии, газа и воды	13075	-	0,0	-	13075
Строительство	18537	-	1970	-	20507
Оптовая и розничная торгов- ля; ремонт автотранспортных средств, мотоциклов, быто- вых изделий и предметов личного пользования	20061	-	9002	-	29063
Гостиницы и рестораны	1235	-	253	69	1558
Транспорт и связь	17324	-	1323	-	18647
Операции с недвижимым имуществом, аренда и предоставление услуг	6588	434	1661	3	8685
Государственное управле- ние и обеспечение военной безопасности; социальное страхование	-	5786	-	-	5786
Образование	1322	3980	92	4	5398
Здравоохранение и предос- тавление социальных услуг	1070	5054	99	54	6277
Предоставление прочих ком- мунальных, социальных и персональных услуг	822	813	195	154	1983
Выпуск в основных ценах	255064	16192	28039	284	299579

**11.12. ВЫПУСК ПО ВИДАМ ЭКОНОМИЧЕСКОЙ ДЕЯТЕЛЬНОСТИ
И СЕКТОРАМ в 2006 г.**

(в текущих ценах; миллионов рублей)

	<i>Нефинан- совые корпорации</i>	<i>Государст- венное управление</i>	<i>Домашние хозяйства</i>	<i>Некоммер- ческие организа- ции, обслу- живающие домашние хозяйства</i>	<i>Итого по секторам</i>
Сельское хозяйство, охота и лесное хозяйство	35889	92	10844	-	46826
Рыболовство, рыбоводство	142	-	51	-	193
Добыча полезных ископаемых	46926	-	4	-	46930
Обрабатывающие производства	132768	0,0	3210	-	135978
Производство и распределе- ние электроэнергии, газа и воды	18062	-	21	-	18083
Строительство	24839	-	2727	-	27566
Оптовая и розничная торгов- ля; ремонт автотранспортных средств, мотоциклов, быто- вых изделий и предметов личного пользования	25118	-	11622	-	36740
Гостиницы и рестораны	1460	-	291	68	1820
Транспорт и связь	19278	-	2017	-	21295
Операции с недвижимым имуществом, аренда и предоставление услуг	9788	555	2174	25	12542
Государственное управле- ние и обеспечение военной безопасности; социальное страхование	-	8718	-	-	8718
Образование	1447	5301	97	6	6851
Здравоохранение и предос- тавление социальных услуг	1210	7138	155	60	8562
Предоставление прочих ком- мунальных, социальных и персональных услуг	970	1077	279	179	2504
Выпуск в основных ценах	317897	22881	33492	338	374608

**11.13. ВЫПУСК ПО ВИДАМ ЭКОНОМИЧЕСКОЙ ДЕЯТЕЛЬНОСТИ
И СЕКТОРАМ в 2007 г.**

(в текущих ценах; миллионов рублей)

	<i>Нефинан- совые корпорации</i>	<i>Государст- венное управление</i>	<i>Домашние хозяйства</i>	<i>Некоммер- ческие организа- ции, обслу- живающие домашние хозяйства</i>	<i>Итого по секторам</i>
Сельское хозяйство, охота и лесное хозяйство	54434	222	12605	-	67261
Рыболовство, рыбоводство	159	-	38	-	197
Добыча полезных ископаемых	65652	-	7	-	65659
Обрабатывающие производства	179633	3	4229	-	183866
Производство и распределе- ние электроэнергии, газа и воды	18778	-	23	-	18801
Строительство	39442	-	2776	-	42218
Оптовая и розничная торгов- ля; ремонт автотранспортных средств, мотоциклов, быто- вых изделий и предметов личного пользования	36983	-	15027	-	52010
Гостиницы и рестораны	1633	-	403	79	2116
Транспорт и связь	24780	-	2704	-	27484
Операции с недвижимым имуществом, аренда и предоставление услуг	13224	668	2639	45	16576
Государственное управле- ние и обеспечение военной безопасности; социальное страхование	4	11066	-	-	11070
Образование	1776	6514	124	8	8421
Здравоохранение и предос- тавление социальных услуг	1589	8632	237	108	10566
Предоставление прочих ком- мунальных, социальных и персональных услуг	1258	1657	450	187	3553
Выпуск в основных ценах	439345	28762	41262	427	509796

**11.14. ВЫПУСК ПО ВИДАМ ЭКОНОМИЧЕСКОЙ ДЕЯТЕЛЬНОСТИ
И СЕКТОРАМ в 2008 г.**

(в текущих ценах; миллионов рублей)

	<i>Нефинан- совые корпорации</i>	<i>Государст- венное управление</i>	<i>Домашние хозяйства</i>	<i>Некоммер- ческие организа- ции, обслу- живающие домашние хозяйства</i>	<i>Итого по секторам</i>
Сельское хозяйство, охота и лесное хозяйство	86863	478	13934	-	101275
Рыболовство, рыбоводство	145	-	47	-	193
Добыча полезных ископаемых	84606	-	-	-	84606
Обрабатывающие производства	241677	5	2336	-	244019
Производство и распределе- ние электроэнергии, газа и воды	23147	-	6	-	23153
Строительство	54698	-	4377	-	59075
Оптовая и розничная торгов- ля; ремонт автотранспортных средств, мотоциклов, быто- вых изделий и предметов личного пользования	46566	-	20188	-	66754
Гостиницы и рестораны	2858	-	370	77	3304
Транспорт и связь	29704	11	3648	-	33363
Операции с недвижимым имуществом, аренда и предоставление услуг	18268	559	2813	51	21691
Государственное управле- ние и обеспечение военной безопасности; социальное страхование	-	20230	-	-	20230
Образование	2292	8974	80	6	11352
Здравоохранение и предос- тавление социальных услуг	1882	11746	257	139	14023
Предоставление прочих ком- мунальных, социальных и персональных услуг	1803	2341	598	217	4959
Выпуск в основных ценах	594509	44344	48653	490	687996

ПРОИЗВОДСТВО И ИСПОЛЬЗОВАНИЕ ВАЛОВОГО РЕГИОНАЛЬНОГО ПРОДУКТА,
ОСНОВНЫЕ ФОНДЫ

**11.15. ВЫПУСК ПО ВИДАМ ЭКОНОМИЧЕСКОЙ ДЕЯТЕЛЬНОСТИ
И СЕКТОРАМ в 2009 г.**

(в текущих ценах; миллионов рублей)

	Неф- тансовые корпора- ции	Финансо- вые корпо- рации	Государ- ственное управле- ние	Домашние хозяйства	Неком- мерческие организа- ции, обслужи- вающие домашние хозяйства	Итого по секторам
Сельское хозяйство, охота и лесное хозяйство	112646	-	382	14739	-	127767
Рыболовство, рыбоводство	159	-	-	44	-	203
Добыча полезных ископаемых	47492	-	-	-	-	47492
Обрабатывающие производства	216031	-	6	2370	-	218407
Производство и распределе- ние электроэнергии, газа и воды	27967	-	-	6	-	27973
Строительство	37632	-	-	6029	-	43661
Оптовая и розничная торгов- ля; ремонт автотранспортных средств, мотоциклов, быто- вых изделий и предметов личного пользования	48234	-	-	25951	-	74185
Гостиницы и рестораны	3017	-	-	422	44	3483
Транспорт и связь	27978	-	11	5538	-	33527
Финансовая деятельность	-	1593	-	-	-	1593
Операции с недвижимым имуществом, аренда и предоставление услуг	22430	-	571	2847	59	25907
Государственное управле- ние и обеспечение военной безопасности; социальное страхование	-	-	16658	-	-	16658
Образование	2705	-	11172	94	9	13979
Здравоохранение и предос- тавление социальных услуг	2301	-	12519	308	106	15234
Предоставление прочих ком- мунальных, социальных и персональных услуг	1615	-	2591	870	208	5284
Выпуск в основных ценах	550207	1593	43910	59218	425	655353

ПРОИЗВОДСТВО И ИСПОЛЬЗОВАНИЕ ВАЛОВОГО РЕГИОНАЛЬНОГО ПРОДУКТА,
ОСНОВНЫЕ ФОНДЫ

**11.16. ВЫПУСК ПО ВИДАМ ЭКОНОМИЧЕСКОЙ ДЕЯТЕЛЬНОСТИ
И СЕКТОРАМ в 2010 г.**

(в текущих ценах; миллионов рублей)

	Неф- тансовые корпора- ции	Финансо- вые корпо- рации	Государ- ственное управле- ние	Домашние хозяйства	Неком- мерческие организа- ции, обслужи- вающие домашние хозяйства	Итого по секторам
Сельское хозяйство, охота и лесное хозяйство	128141	-	378	15368	-	143887
Рыболовство, рыбоводство	266	-	-	59	-	324
Добыча полезных ископаемых	94975	-	-	-	-	94975
Обрабатывающие производства	269172	-	7	2204	-	271383
Производство и распределе- ние электроэнергии, газа и воды	41591	-	-	6	-	41597
Строительство	52286	-	-	10401	-	62686
Оптовая и розничная торгов- ля; ремонт автотранспортных средств, мотоциклов, быто- вых изделий и предметов личного пользования	55298	-	-	32507	-	87805
Гостиницы и рестораны	2980	-	-	543	41	3564
Транспорт и связь	34193	-	12	10029	-	44234
Финансовая деятельность	-	1384	-	-	-	1384
Операции с недвижимым имуществом, аренда и предоставление услуг	24491	-	573	3930	59	29053
Государственное управле- ние и обеспечение военной безопасности; социальное страхование	-	-	19781	-	-	19781
Образование	2951	-	11066	209	12	14238
Здравоохранение и предос- тавление социальных услуг	2761	-	12892	559	148	16359
Предоставление прочих ком- мунальных, социальных и персональных услуг	1630	-	2704	1214	256	5804
Выпуск в основных ценах	710736	1384	47413	77028	515	837077

**11.17. ВАЛОВАЯ ДОБАВЛЕННАЯ СТОИМОСТЬ ПО ВИДАМ
ЭКОНОМИЧЕСКОЙ ДЕЯТЕЛЬНОСТИ И СЕКТОРАМ в 2005 г.**

(в текущих ценах; миллионов рублей)

	<i>Нефинан- совые корпорации</i>	<i>Государст- венное управление</i>	<i>Домашние хозяйства</i>	<i>Некоммер- ческие организа- ции, обслу- живающие домашние хозяйства</i>	<i>Итого по секторам</i>
Сельское хозяйство, охота и лесное хозяйство	8825	74	7899	-	16798
Рыболовство, рыбоводство	29	-	25	-	54
Добыча полезных ископаемых	31720	-	0,0	-	31720
Обрабатывающие производства	33011	-	631	-	33642
Производство и распределе- ние электроэнергии, газа и воды	4778	-	0,0	-	4778
Строительство	8547	-	969	-	9517
Оптовая и розничная торгов- ля; ремонт автотранспортных средств, мотоциклов, быто- вых изделий и предметов личного пользования	13369	-	6301	-	19671
Гостиницы и рестораны	686	-	102	36	823
Транспорт и связь	8515	-	905	-	9420
Операции с недвижимым имуществом, аренда и предоставление услуг	3896	322	1431	3	5651
Государственное управле- ние и обеспечение военной безопасности; социальное страхование	-	4163	-	-	4163
Образование	955	2844	64	3	3867
Здравоохранение и предос- тавление социальных услуг	729	2808	70	29	3634
Предоставление прочих ком- мунальных, социальных и персональных услуг	609	424	137	79	1250
Итого в основных ценах	115669	10635	18534	150	144988
Валовой региональный продукт в основных ценах	-	-	-	-	144988

**11.18. ВАЛОВАЯ ДОБАВЛЕННАЯ СТОИМОСТЬ ПО ВИДАМ
ЭКОНОМИЧЕСКОЙ ДЕЯТЕЛЬНОСТИ И СЕКТОРАМ в 2006 г.**

(в текущих ценах; миллионов рублей)

	<i>Нефинан- совые корпорации</i>	<i>Государст- венное управление</i>	<i>Домашние хозяйства</i>	<i>Некоммер- ческие организа- ции, обслу- живающие домашние хозяйства</i>	<i>Итого по секторам</i>
Сельское хозяйство, охота и лесное хозяйство	11824	51	7461	-	19335
Рыболовство, рыбоводство	59	-	27	-	86
Добыча полезных ископаемых	32313	-	1	-	32315
Обрабатывающие производства	44715	0,0	863	-	45577
Производство и распределе- ние электроэнергии, газа и воды	6710	-	9	-	6719
Строительство	10840	-	1674	-	12515
Оптовая и розничная торгов- ля; ремонт автотранспортных средств, мотоциклов, быто- вых изделий и предметов личного пользования	16180	-	8136	-	24316
Гостиницы и рестораны	805	-	119	34	958
Транспорт и связь	9326	-	1412	-	10738
Операции с недвижимым имуществом, аренда и предоставление услуг	6087	417	1515	24	8044
Государственное управле- ние и обеспечение военной безопасности; социальное страхование	-	6743	-	-	6742
Образование	1050	3804	68	4	4926
Здравоохранение и предос- тавление социальных услуг	763	4241	93	31	5128
Предоставление прочих ком- мунальных, социальных и персональных услуг	618	556	194	79	1447
Итого в основных ценах	141290	15812	21572	172	178846
Валовой региональный продукт в основных ценах	-	-	-	-	178846

**11.19. ВАЛОВАЯ ДОБАВЛЕННАЯ СТОИМОСТЬ ПО ВИДАМ
ЭКОНОМИЧЕСКОЙ ДЕЯТЕЛЬНОСТИ И СЕКТОРАМ в 2007 г.**

(в текущих ценах; миллионов рублей)

	<i>Нефинан- совые корпорации</i>	<i>Государст- венное управление</i>	<i>Домашние хозяйства</i>	<i>Некоммер- ческие организа- ции, обслу- живающие домашние хозяйства</i>	<i>Итого по секторам</i>
Сельское хозяйство, охота и лесное хозяйство	18517	163	8861	-	27541
Рыболовство, рыбоводство	83	-	20	-	103
Добыча полезных ископаемых	46437	-	4	-	46440
Обрабатывающие производства	53324	2	1154	-	54480
Производство и распределе- ние электроэнергии, газа и воды	7798	-	6	-	7804
Строительство	17310	-	1704	-	19015
Оптовая и розничная торгов- ля; ремонт автотранспортных средств, мотоциклов, быто- вых изделий и предметов личного пользования	20621	-	10519	-	31139
Гостиницы и рестораны	934	-	167	43	1144
Транспорт и связь	13664	-	1892	-	15556
Операции с недвижимым имуществом, аренда и предоставление услуг	8717	474	1665	42	10898
Государственное управле- ние и обеспечение военной безопасности; социальное страхование	3	8622	-	-	8625
Образование	1279	4564	87	5	5935
Здравоохранение и предос- тавление социальных услуг	1037	5186	164	55	6442
Предоставление прочих ком- мунальных, социальных и персональных услуг	801	699	307	83	1890
Итого в основных ценах	190525	19710	26550	228	237013
Валовой региональный продукт в основных ценах	-	-	-	-	237013

**11.20. ВАЛОВАЯ ДОБАВЛЕННАЯ СТОИМОСТЬ ПО ВИДАМ
ЭКОНОМИЧЕСКОЙ ДЕЯТЕЛЬНОСТИ И СЕКТОРАМ в 2008 г.**

(в текущих ценах; миллионов рублей)

	<i>Нефинан- совые корпорации</i>	<i>Государст- венное управление</i>	<i>Домашние хозяйства</i>	<i>Некоммер- ческие организа- ции, обслу- живающие домашние хозяйства</i>	<i>Итого по секторам</i>
Сельское хозяйство, охота и лесное хозяйство	28117	444	9963	-	38524
Рыболовство, рыбоводство	89	-	33	-	122
Добыча полезных ископаемых	58482	-	-	-	58482
Обрабатывающие производства	71784	4	566	-	72354
Производство и распределе- ние электроэнергии, газа и воды	9941	-	2	-	9943
Строительство	25911	-	2431	-	28342
Оптовая и розничная торгов- ля; ремонт автотранспортных средств, мотоциклов, быто- вых изделий и предметов личного пользования	28997	-	14131	-	43129
Гостиницы и рестораны	1663	-	159	41	1863
Транспорт и связь	15697	10	2553	-	18261
Операции с недвижимым имуществом, аренда и предоставление услуг	12694	483	2141	48	15367
Государственное управле- ние и обеспечение военной безопасности; социальное страхование	-	12483	-	-	12483
Образование	1572	6099	56	4	7731
Здравоохранение и предос- тавление социальных услуг	1305	7059	178	71	8612
Предоставление прочих ком- мунальных, социальных и персональных услуг	976	964	405	98	2443
Итого в основных ценах	257228	27546	32620	262	317656
Валовой региональный продукт в основных ценах	-	-	-	-	317656

**11.21. ВАЛОВАЯ ДОБАВЛЕННАЯ СТОИМОСТЬ ПО ВИДАМ
ЭКОНОМИЧЕСКОЙ ДЕЯТЕЛЬНОСТИ И СЕКТОРАМ в 2009 г.**

(в текущих ценах; миллионов рублей)

	Нефинан- совые корпора- ции	Финансо- вые корпо- рации	Государ- ственное управле- ние	Домашние хозяйства	Неком- мерческие организа- ции, обслужи- вающие домашние хозяйства	Итого по секторам
Сельское хозяйство, охота и лесное хозяйство	38642	-	299	10465	-	49406
Рыболовство, рыбоводство	99	-	-	31	-	130
Добыча полезных ископаемых	25665	-	-	-	-	25665
Обрабатывающие производства	62676	-	4	638	-	63318
Производство и распределе- ние электроэнергии, газа и воды	12738	-	-	2	-	12740
Строительство	19613	-	-	3370	-	22984
Оптовая и розничная торгов- ля; ремонт автотранспортных средств, мотоциклов, быто- вых изделий и предметов личного пользования	34195	-	-	18166	-	52361
Гостиницы и рестораны	1836	-	-	183	22	2040
Транспорт и связь	16262	-	10	3876	-	20148
Финансовая деятельность	-	933	-	-	-	933
Операции с недвижимым имуществом, аренда и предоставление услуг	16283	-	502	2213	56	19053
Государственное управле- ние и обеспечение военной безопасности; социальное страхование	-	-	12521	-	-	12521
Образование	1894	-	8305	66	5	10269
Здравоохранение и предос- тавление социальных услуг	1490	-	8051	213	54	9808
Предоставление прочих ком- мунальных, социальных и персональных услуг	1021	-	1265	591	93	2969
Итого в основных ценах	232413	933	30955	39814	230	304345
Валовой региональный продукт в основных ценах	-	-	-	-	-	304345

**11.22. ВАЛОВАЯ ДОБАВЛЕННАЯ СТОИМОСТЬ ПО ВИДАМ
ЭКОНОМИЧЕСКОЙ ДЕЯТЕЛЬНОСТИ И СЕКТОРАМ в 2010 г.**

(в текущих ценах; миллионов рублей)

	Нефинан- совые корпора- ции	Финансо- вые корпо- рации	Государ- ственное управле- ние	Домашние хозяйства	Неком- мерческие организа- ции, обслужи- вающие домашние хозяйства	Итого по секторам
Сельское хозяйство, охота и лесное хозяйство	41015	-	305	9006	-	50326
Рыболовство, рыбоводство	157	-	-	41	-	198
Добыча полезных ископаемых	66772	-	-	-	-	66772
Обрабатывающие производства	76316	-	5	651	-	76971
Производство и распределе- ние электроэнергии, газа и воды	19036	-	-	2	-	19038
Строительство	26449	-	-	6166	-	32615
Оптовая и розничная торгов- ля; ремонт автотранспортных средств, мотоциклов, быто- вых изделий и предметов личного пользования	39181	-	-	22755	-	61936
Гостиницы и рестораны	1809	-	-	241	21	2071
Транспорт и связь	20697	-	10	7021	-	27728
Финансовая деятельность	-	915	-	-	-	915
Операции с недвижимым имуществом, аренда и предоставление услуг	17823	-	499	2740	56	21118
Государственное управле- ние и обеспечение военной безопасности; социальное страхование	-	-	13359	-	-	13359
Образование	1982	-	8222	147	7	10357
Здравоохранение и предос- тавление социальных услуг	1810	-	8119	385	75	10390
Предоставление прочих ком- мунальных, социальных и персональных услуг	964	-	1378	818	116	3276
Итого в основных ценах	314010	915	31897	49973	274	397070
Валовой региональный продукт в основных ценах	-	-	-	-	-	397070

ПРОИЗВОДСТВО И ИСПОЛЬЗОВАНИЕ ВАЛОВОГО РЕГИОНАЛЬНОГО ПРОДУКТА,
ОСНОВНЫЕ ФОНДЫ

**11.23. ИНДЕКСЫ ФИЗИЧЕСКОГО ОБЪЕМА ВЫПУСКА ПО ВИДАМ
ЭКОНОМИЧЕСКОЙ ДЕЯТЕЛЬНОСТИ**

(в процентах к предыдущему году)

	2005	2006	2007	2008	2009	2010
Сельское хозяйство, охота и лесное хозяйство	115,0	115,3	126,3	141,3	118,4	103,8
Рыболовство, рыбоводство	149,0	164,8	97,5	88,8	103,5	147,5
Добыча полезных ископаемых	101,5	106,3	104,4	105,8	83,2	114,3
Обрабатывающие производства	115,3	113,5	112,3	107,9	107,5	110,1
Производство и распределение электроэнергии, газа и воды	105,0	104,7	95,8	116,5	87,3	112,7
Строительство	132,1	117,1	127,3	112,3	74,0	115,8
Оптовая и розничная торговля; ремонт автотранспортных средств, мотоциклов, бытовых изделий и предметов личного пользования	113,4	114,8	127,9	112,7	98,2	112,2
Гостиницы и рестораны	103,9	105,0	100,6	131,0	119,4	94,1
Транспорт и связь	113,3	108,6	114,5	111,5	90,3	115,9
Финансовая деятельность	-	-	-	-	-	78,3
Операции с недвижимым имуществом, аренда и предоставление услуг	114,4	146,5	129,5	112,2	112,0	103,0
Государственное управление и обеспечение военной безопасности; социальное страхование	69,3	101,5	106,9	124,2	75,0	100,1
Образование	94,0	105,8	100,9	100,8	104,5	96,3
Здравоохранение и предоставление социальных услуг	88,3	109,7	112,5	100,6	102,6	102,0
Предоставление прочих коммунальных, социальных и персональных услуг	98,5	114,6	114,2	108,8	91,7	100,2
Выпуск в основных ценах	110,6	112,8	115,2	113,7	99,8	108,9

**11.24. ИНДЕКСЫ ФИЗИЧЕСКОГО ОБЪЕМА ВАЛОВОЙ ДОБАВЛЕННОЙ
СТОИМОСТИ ПО ВИДАМ ЭКОНОМИЧЕСКОЙ ДЕЯТЕЛЬНОСТИ**

(в процентах к предыдущему году)

	2005	2006	2007	2008	2009	2010
Сельское хозяйство, охота и лесное хозяйство	111,0	108,9	122,3	134,7	123,1	100,0
Рыболовство, рыбоводство	185,9	154,7	112,6	101,4	104,4	142,9
Добыча полезных ископаемых	101,5	102,4	104,4	105,9	79,2	139,3
Обрабатывающие производства	110,0	116,7	105,2	106,3	106,6	107,6
Производство и распределение электроэнергии, газа и воды	101,7	105,7	102,0	115,6	99,3	111,4
Строительство	131,8	112,8	126,4	112,3	81,2	116,0
Оптовая и розничная торговля; ремонт автотранспортных средств, мотоциклов, бытовых изделий и предметов личного пользования	111,3	112,1	118,3	119,2	111,5	111,9
Гостиницы и рестораны	103,4	106,1	97,9	135,9	129,5	93,9
Транспорт и связь	108,3	113,3	131,2	106,2	100,0	119,2
Финансовая деятельность	-	-	-	-	-	88,3
Операции с недвижимым имуществом, аренда и предоставление услуг	109,3	141,7	135,7	118,5	116,5	101,0
Государственное управление и обеспечение военной безопасности; социальное страхование	99,1	104,7	107,4	102,1	91,3	100,2
Образование	93,9	106,0	100,9	100,9	112,9	95,8
Здравоохранение и предоставление социальных услуг	88,7	109,0	112,7	102,8	107,7	100,8
Предоставление прочих коммунальных, социальных и персональных услуг	90,8	110,3	116,6	109,2	103,3	103,7
Валовая добавленная стоимость в основных ценах	107,4	111,3	113,2	112,3	101,5	109,8

ПРОИЗВОДСТВО И ИСПОЛЬЗОВАНИЕ ВАЛОВОГО РЕГИОНАЛЬНОГО ПРОДУКТА,
ОСНОВНЫЕ ФОНДЫ

11.25. ИСПОЛЬЗОВАНИЕ ВАЛОВОГО РЕГИОНАЛЬНОГО ПРОДУКТА

(в текущих основных ценах; миллионы рублей)

	2000	2005	2006	2007	2008	2009	2010
Расходы на конечное потребление	30968	78240	105366	138053	188583	202496	228547
в том числе:							
домашних хозяйств	25314	60384	80445	107200	142220	156969	180154
государственного управления на индивидуальные товары и услуги и некоммерческих организаций, обслуживающих домашние хозяйства	3901	12178	16409	19816	26216	29473	30044
государственного управления на коллективные услуги	1753	5678	8512	11037	20147	16054	18349
Валовое накопление	13521	45309	66685	103964	122254	79896	114203
в том числе:							
валовое накопление основного капитала ¹⁾	9593	36606	53310	83474	108687	75887	100379
изменение запасов материальных оборотных средств	3928	8704	13375	20490	13566	4009	13824
Чистый экспорт товаров и услуг и статистическое расхождение	-2414	21438	6795	-5004	6819	21953	54320
Валовой региональный продукт	42075	144988	178846	237013	317656	304345	397070

¹⁾ Включая приобретение за вычетом выбытия ценностей.

11.26. СТРУКТУРА ИСПОЛЬЗОВАНИЯ ВАЛОВОГО РЕГИОНАЛЬНОГО ПРОДУКТА

(в текущих основных ценах; в процентах к итогу)

	2000	2005	2006	2007	2008	2009	2010
Валовой региональный продукт	100	100	100	100	100	100	100
Расходы на конечное потребление	73,6	54,0	58,9	58,2	59,4	66,5	57,5
в том числе:							
домашних хозяйств	60,2	41,7	45,0	45,2	44,8	51,6	45,4
государственного управления на индивидуальные товары и услуги и некоммерческих организаций, обслуживающих домашние хозяйства	9,3	8,4	9,2	8,4	8,3	9,7	7,6
государственного управления на коллективные услуги	4,2	3,9	4,7	4,6	6,3	5,3	4,6
Валовое накопление	32,1	31,2	37,3	43,9	38,5	26,3	28,8
в том числе:							
валовое накопление основного капитала ¹⁾	22,8	25,2	29,8	35,2	34,2	24,9	25,3
изменение запасов материальных оборотных средств	9,3	6,0	7,5	8,7	4,3	1,3	3,5
Чистый экспорт товаров и услуг и статистическое расхождение	-5,7	14,8	3,8	-2,1	2,1	7,2	13,7

¹⁾ Включая приобретение за вычетом выбытия ценностей.

11.27. РАСХОДЫ НА КОНЕЧНОЕ ПОТРЕБЛЕНИЕ И ФАКТИЧЕСКОЕ КОНЕЧНОЕ ПОТРЕБЛЕНИЕ

(в текущих основных ценах; миллионов рублей; 1995 г. - млрд. руб.)

	1995	2000	2005	2006	2007	2008	2009	2010
Расходы на конечное потребление	6889	30968	78240	105366	138053	188583	202496	228547
в том числе:								
домашних хозяйств	5343	25314	60384	80445	107200	142220	156969	180154
государственного управления на индивидуальные товары и услуги и некоммерческих организаций, обслуживающих домашние хозяйства	1222	3901	12178	16409	19816	26216	29473	30044
государственного управления на коллективные услуги	324	1753	5678	8512	11037	20147	16054	18349
Социальные трансферты в натуральной форме	1222	3901	12178	16409	19816	26216	29473	30044
Фактическое конечное потребление	6889	30968	78240	105366	138053	188583	202496	228547
в том числе:								
домашних хозяйств	6565	29215	72562	96854	127015	168436	186442	210198
государственного управления	324	1753	5678	8512	11037	20147	16054	18349

ОСНОВНЫЕ ФОНДЫ

11.28. ОСНОВНЫЕ ФОНДЫ

Годы	Млн. руб. (на конец года; по полной учетной стоимости; 1995 г. - млрд. руб.)	В процентах к предыдущему году (в сопоставимых ценах)	Годы	Млн. руб. (на конец года; по полной учетной стоимости; 1995 г. - млрд. руб.)	В процентах к предыдущему году (в сопоставимых ценах)
1975	5833	110,6	2006	332176	101,9
1980	8841	107,5	2007	425857	107,5
1990	18031	105,6	2008	507024	103,8
1995	51367	100,2	2009	586006	104,9
2000	154391	90,3	2010	671563	105,8
2005	295272	103,5	2011	784910	...

ПРОИЗВОДСТВО И ИСПОЛЬЗОВАНИЕ ВАЛОВОГО РЕГИОНАЛЬНОГО ПРОДУКТА,
ОСНОВНЫЕ ФОНДЫ

11.29. ОСНОВНЫЕ ФОНДЫ ПО ФОРМАМ СОБСТВЕННОСТИ¹⁾

(на конец года; по полной учетной стоимости)

	1995	2000	2005	2006	2007	2008	2009	2010	2011
Миллионов рублей (1995 г. - млрд. руб.)									
Все основные фонды	40858	92575	132212	160188	211105	252491	295451	339359	387828
в том числе по формам собственности:									
государственная	5600	18055	13387	14179	19837	23758	24458	23582	24168
негосударственная	35258	74520	118825	146009	191268	228733	270993	315777	363660
В процентах к итогу									
Все основные фонды	100	100	100	100	100	100	100	100	100
в том числе по формам собственности:									
государственная	13,7	19,5	10,1	8,9	9,4	9,4	8,3	6,9	6,2
негосударственная	86,3	80,5	89,9	91,1	90,6	90,6	91,7	93,1	93,8

¹⁾ Данные приведены по коммерческим организациям (без субъектов малого предпринимательства).

**11.30. ВВОД В ДЕЙСТВИЕ ОСНОВНЫХ ФОНДОВ, КОЭФФИЦИЕНТЫ
ОБНОВЛЕНИЯ, ВЫБЫТИЯ И СТЕПЕНЬ ИЗНОСА ОСНОВНЫХ ФОНДОВ**

	2000	2005	2006	2007	2008	2009	2010	2011
Ввод в действие основных фондов (в фактически действовавших ценах), млн. руб.	7614	26128	31674	57335	65363	74266	78382	89860
Коэффициент обновления основных фондов (ввод в действие основных фондов, в процентах от наличия основных фондов на конец года)	4,9	8,8	9,5	13,5	12,9	12,7	11,7	11,5
Коэффициент выбытия основных фондов (ликвидация основных фондов, в процентах от наличия основных фондов на начало года)	0,9	0,5	0,7	0,5	0,4	0,6	0,5	0,5
Степень износа основных фондов (на конец года), в процентах	41,0	37,4	38,4	37,5	37,8	38,1	38,2	38,3

11.31. ОСНОВНЫЕ ФОНДЫ ПО ВИДАМ ЭКОНОМИЧЕСКОЙ ДЕЯТЕЛЬНОСТИ

(на конец года; по полной учетной стоимости)

	2005	2006	2007	2008	2009	2010	2011
Миллионов рублей							
Всего	295272	332176	425857	507024	586006	671563	784910
в том числе по видам экономической деятельности:							
сельское хозяйство, охота и лесное хозяйство	31211	39135	52170	78180	97648	113757	136244
рыболовство, рыбоводство	116	128	159	160	197	199	225
добыча полезных ископаемых	14953	17346	29786	33027	38065	41584	45805
обрабатывающие производства	36838	45367	56172	68147	84791	97503	105484
производство и распределение электроэнергии, газа и воды	27325	27353	36309	44081	48342	58479	66228
строительство	11005	10866	16693	20604	24042	31988	34715
оптовая и розничная торговля; ремонт автотранспортных средств, мотоциклов, бытовых изделий и предметов личного пользования	4682	5374	7496	9147	10470	12402	18236
гостиницы и рестораны	1438	1359	1766	1787	2392	2999	3905
транспорт и связь	38173	40195	48117	57093	59741	62167	69646
финансовая деятельность	1110	1234	1443	1575	1945	4586	4499
операции с недвижимым имуществом, аренда и предоставление услуг	82703	89869	94670	98364	117479	140683	187442
государственное управление и обеспечение военной безопасности; социальное страхование	21320	25440	38700	48000	50387	51760	55011
образование	12633	13248	20852	22617	23089	23917	24873
здравоохранение и предоставление социальных услуг	7210	8686	11977	13709	15231	16064	17206
предоставление прочих коммунальных, социальных и персональных услуг	4555	6576	9547	10533	12187	13475	15391

ПРОИЗВОДСТВО И ИСПОЛЬЗОВАНИЕ ВАЛОВОГО РЕГИОНАЛЬНОГО ПРОДУКТА,
ОСНОВНЫЕ ФОНДЫ

Продолжение табл. 11.31

	2005	2006	2007	2008	2009	2010	2011
В процентах к итогу							
Всего	100	100	100	100	100	100	100
в том числе по видам экономической деятельности:							
сельское хозяйство, охота и лесное хозяйство	10,6	11,8	12,3	15,4	16,7	16,9	17,4
рыболовство, рыбоводство	0,0	0,0	0,0	0,0	0,0	0,0	0,0
добыча полезных ископаемых	5,1	5,2	7,0	6,5	6,5	6,2	5,8
обрабатывающие производства	12,5	13,7	13,2	13,4	14,5	14,5	13,4
производство и распределение электроэнергии, газа и воды	9,2	8,2	8,5	8,7	8,2	8,7	8,4
строительство	3,7	3,3	3,9	4,1	4,1	4,8	4,4
оптовая и розничная торговля; ремонт автотранспортных средств, мотоциклов, бытовых изделий и предметов личного пользования	1,6	1,6	1,8	1,8	1,8	1,8	2,3
гостиницы и рестораны	0,5	0,4	0,4	0,3	0,4	0,5	0,5
транспорт и связь	12,9	12,1	11,3	11,3	10,2	9,3	8,9
финансовая деятельность	0,4	0,4	0,3	0,3	0,3	0,7	0,6
операции с недвижимым имуществом, аренда и предоставление услуг	28,0	27,0	22,2	19,4	20,1	20,9	23,9
государственное управление и обеспечение военной безопасности; социальное страхование	7,2	7,7	9,1	9,5	8,6	7,7	7,0
образование	4,3	4,0	4,9	4,5	3,9	3,6	3,2
здравоохранение и предоставление социальных услуг	2,4	2,6	2,8	2,7	2,6	2,4	2,2
предоставление прочих коммунальных, социальных и персональных услуг	1,6	2,0	2,3	2,1	2,1	2,0	2,0

**11.32. ОСНОВНЫЕ ФОНДЫ ПО ОТДЕЛЬНЫМ ВИДАМ ЭКОНОМИЧЕСКОЙ
ДЕЯТЕЛЬНОСТИ**

	2005	2006	2007	2008	2009	2010	2011
Добыча полезных ископаемых							
Наличие основных фондов (на конец года; по полной учетной стоимости), млн. руб.	14953	17346	29786	33027	38065	41584	45805
Структура основных фондов по видам ¹⁾ , в процентах от наличия основных фондов на конец года:							
здания	24,7	24,1	17,3	16,3	16,3	14,9	13,9
сооружения	22,3	21,9	26,6	27,8	30,0	30,6	31,8
машины и оборудование	40,8	40,7	46,9	47,1	45,6	46,2	45,1
транспортные средства	11,7	12,7	8,7	8,4	7,7	7,4	8,4
прочие	0,5	0,6	0,5	0,4	0,4	0,9	0,8
Степень износа основных фондов (на конец года), процентов	42,9	42,0	27,7	31,4	35,6	39,3	42,8
Удельный вес полностью изношенных основных фондов (на конец года) ¹⁾ , в процентах от общего объема основных фондов	12,8	11,8	7,0	6,6	7,2	7,8	7,1
Ввод в действие основных фондов (в фактически действовавших ценах), млн. руб.	1647	2492	12546	3773	2566	3697	3852
Ликвидация основных фондов (в фактически действовавших ценах), млн. руб.	115	108	200	112	129	279	317
Обрабатывающие производства							
Наличие основных фондов (на конец года; по полной учетной стоимости), млн. руб.	36838	45367	56172	68147	84791	97503	105484
Структура основных фондов по видам ¹⁾ , в процентах от наличия основных фондов на конец года:							
здания	29,4	29,1	28,0	26,7	25,8	24,9	26,7
сооружения	9,9	9,2	9,5	8,8	8,8	8,7	9,6
машины и оборудование	56,3	57,2	58,1	59,0	60,3	62,4	59,5
транспортные средства	3,4	3,5	3,4	4,4	3,9	3,1	3,5
прочие	1,0	1,0	1,0	1,1	1,2	0,9	0,7
Степень износа основных фондов (на конец года), процентов	38,2	40,1	39,7	41,0	40,5	41,5	43,2
Удельный вес полностью изношенных основных фондов (на конец года) ¹⁾ , в процентах от общего объема основных фондов	11,3	10,4	10,4	9,8	10,8	11,2	11,0
Ввод в действие основных фондов (в фактически действовавших ценах), млн. руб.	6030	6376	8432	7504	14968	13222	12535
Ликвидация основных фондов (в фактически действовавших ценах), млн. руб.	214	183	236	426	237	545	622
Производство и распределение электроэнергии, газа и воды							
Наличие основных фондов (на конец года; по полной учетной стоимости), млн. руб.	27325	27353	36309	44081	48342	58479	66228

ПРОИЗВОДСТВО И ИСПОЛЬЗОВАНИЕ ВАЛОВОГО РЕГИОНАЛЬНОГО ПРОДУКТА,
ОСНОВНЫЕ ФОНДЫ

Продолжение табл. 11.32

	2005	2006	2007	2008	2009	2010	2011
Структура основных фондов по видам ¹⁾ , в процентах от наличия основных фондов на конец года:							
здания	11,1	9,8	9,4	13,6	13,5	11,6	9,4
сооружения	66,0	66,1	56,6	57,7	55,9	55,6	52,4
машины и оборудование	21,3	22,7	28,0	27,0	28,8	31,2	35,8
транспортные средства	1,3	1,2	1,0	1,4	1,4	1,3	1,8
прочие	0,3	0,2	5,0	0,3	0,4	0,3	0,6
Степень износа основных фондов (на конец года), процентов	44,1	48,8	45,5	46,4	47,7	47,6	48,5
Удельный вес полностью изношенных основных фондов (на конец года) ¹⁾ , в процентах от общего объема основных фондов	14,2	14,3	11,3	2,3	6,5	8,3	11,1
Ввод в действие основных фондов (в фактически действовавших ценах), млн. руб.	2480	1888	5370	3984	3592	4633	6019
Ликвидация основных фондов (в фактически действовавших ценах), млн. руб.	68	173	128	47	60	50	131

¹⁾ Данные приведены по коммерческим организациям (без субъектов малого предпринимательства).

11.33. ТЕМПЫ РОСТА (СНИЖЕНИЯ) ОБЪЕМА ОСНОВНЫХ ФОНДОВ ПО ВИДАМ ЭКОНОМИЧЕСКОЙ ДЕЯТЕЛЬНОСТИ

(в сопоставимых ценах; в процентах к предыдущему году)

	2005	2006	2007	2008	2009	2010
Всего	103,5	101,9	107,5	103,8	104,9	105,8
Сельское хозяйство, охота и лесное хозяйство	107,9	102,8	117,0	110,5	102,8	104,4
Рыболовство, рыбоводство	107,4	110,1	92,3	89,5	100,0	100,0
Добыча полезных ископаемых	105,7	107,0	135,0	102,9	110,5	104,4
Обрабатывающие производства	107,8	110,5	109,3	109,1	111,2	105,0
Производство и распределение электроэнергии, газа и воды	119,6	98,2	113,1	101,3	103,6	114,6
Строительство	60,9	90,9	104,3	104,0	103,4	111,4
Оптовая и розничная торговля; ремонт автотранспортных средств, мотоциклов, бытовых изделий и предметов личного пользования	95,1	102,0	106,7	102,8	100,7	107,3
Гостиницы и рестораны	103,4	94,0	101,6	93,3	108,8	109,9
Транспорт и связь	102,1	98,8	101,1	102,8	102,5	104,5
Финансовая деятельность	105,0	102,9	101,8	98,7	104,6	224,4
Операции с недвижимым имуществом, аренда и предоставление услуг	100,4	100,1	100,4	95,5	104,6	105,1
Государственное управление и обеспечение военной безопасности; социальное страхование	212,0	107,7	104,1	124,7	101,2	100,6
Образование	104,0	100,3	102,6	102,8	100,4	101,3
Здравоохранение и предоставление социальных услуг	106,6	97,0	100,8	106,9	105,9	103,4
Предоставление прочих коммунальных, социальных и персональных услуг	105,2	119,5	111,9	103,9	113,1	106,7

**11.34. КОЭФФИЦИЕНТЫ ОБНОВЛЕНИЯ И ВЫБИТИЯ ОСНОВНЫХ
ФОНДОВ ПО ВИДАМ ЭКОНОМИЧЕСКОЙ ДЕЯТЕЛЬНОСТИ**

	2005	2006	2007	2008	2009	2010	2011
Коэффициент обновления (ввод в действие основных фондов, в процентах от наличия основных фондов на конец года)							
Все основные фонды	8,8	9,5	13,5	12,9	12,7	11,7	11,5
Сельское хозяйство, охота и лесное хозяйство	17,7	23,5	28,0	35,7	24,2	15,9	15,5
Рыболовство, рыбоводство	0,9	3,1	4,4	6,3	1,0	1,5	16,4
Добыча полезных ископаемых	11,0	14,4	42,1	11,4	6,7	8,9	8,4
Обрабатывающие производства	16,4	14,1	15,0	11,0	17,7	13,6	11,9
Производство и распределение электроэнергии, газа и воды	9,1	6,9	14,8	9,0	7,4	7,9	9,1
Строительство	6,1	8,5	13,0	19,0	15,2	22,1	18,3
Оптовая и розничная торговля; ремонт автотранспортных средств, мотоциклов, бытовых изделий и предметов личного пользования	14,8	15,6	11,5	13,6	8,7	17,9	11,9
Гостиницы и рестораны	9,8	2,5	5,1	5,8	10,6	21,0	12,8
Транспорт и связь	6,0	4,8	5,3	5,5	4,6	3,6	5,2
Финансовая деятельность	18,7	9,2	12,3	12,5	12,1	12,5	28,5
Операции с недвижимым имуществом, аренда и предоставление услуг	3,9	3,6	5,0	5,0	13,7	13,8	12,0
Государственное управление и обеспечение военной безопасности; социальное страхование	5,6	4,5	5,3	5,3	4,9	6,3	8,8
Образование	5,3	5,7	6,9	11,7	3,2	5,2	5,4
Здравоохранение и предоставление социальных услуг	12,5	24,4	10,4	14,9	10,8	5,9	12,1
Предоставление прочих коммунальных, социальных и персональных услуг	10,4	9,4	11,1	14,5	6,0	8,7	10,7
Коэффициент выбытия (ликвидация основных фондов, в процентах от наличия основных фондов на начало года)							
Все основные фонды	0,5	0,7	0,5	0,4	0,6	0,5	0,5
Сельское хозяйство, охота и лесное хозяйство	0,9	3,1	1,5	0,6	2,5	1,2	0,8
Рыболовство, рыбоводство	0,0	1,7	0,0	5,7	0,6	0,5	1,0
Добыча полезных ископаемых	0,9	0,7	1,1	0,4	0,4	0,7	0,8
Обрабатывающие производства	0,7	0,5	0,5	0,7	0,4	0,7	0,6
Производство и распределение электроэнергии, газа и воды	0,3	0,6	0,4	0,1	0,1	0,1	0,2
Строительство	0,1	1,3	0,9	1,0	0,4	0,2	0,1
Оптовая и розничная торговля; ремонт автотранспортных средств, мотоциклов, бытовых изделий и предметов личного пользования	1,3	2,8	0,8	0,8	0,3	0,2	0,6
Гостиницы и рестораны	0,2	0,4	0,4	0,0	0,0	0,2	0,1
Транспорт и связь	0,6	0,3	0,5	0,3	0,3	0,3	0,7
Финансовая деятельность	0,7	0,3	0,8	0,7	1,1	0,3	0,5
Операции с недвижимым имуществом, аренда и предоставление услуг	0,2	0,1	0,1	0,1	0,1	0,2	0,1
Государственное управление и обеспечение военной безопасности; социальное страхование	0,7	0,2	0,1	0,2	0,3	0,2	0,2
Образование	0,5	0,6	0,4	0,4	0,7	0,3	0,9
Здравоохранение и предоставление социальных услуг	0,6	1,3	0,9	1,9	1,1	0,7	1,6
Предоставление прочих коммунальных, социальных и персональных услуг	0,4	0,5	0,8	0,4	0,2	1,1	0,5

ПРОИЗВОДСТВО И ИСПОЛЬЗОВАНИЕ ВАЛОВОГО РЕГИОНАЛЬНОГО ПРОДУКТА,
ОСНОВНЫЕ ФОНДЫ

**11.35. СТЕПЕНЬ ИЗНОСА ОСНОВНЫХ ФОНДОВ ПО ВИДАМ
ЭКОНОМИЧЕСКОЙ ДЕЯТЕЛЬНОСТИ**

(на конец года; в процентах)

	2005	2006	2007	2008	2009	2010	2011
Все основные фонды	37,4	38,4	37,5	37,8	38,1	38,2	38,3
Сельское хозяйство, охота и лесное хозяйство	41,9	33,1	29,2	22,6	24,0	27,3	30,1
Рыболовство, рыбоводство	49,1	46,9	35,9	34,4	39,1	41,2	36,9
Добыча полезных ископаемых	42,9	42,0	27,7	31,4	35,6	39,3	42,8
Обрабатывающие производства	38,2	40,1	39,7	41,0	40,5	41,5	43,2
Производство и распределение электроэнергии, газа и воды	44,1	48,8	45,5	46,4	47,7	47,6	48,5
Строительство	32,8	33,1	30,8	28,3	29,3	27,2	25,7
Оптовая и розничная торговля; ремонт автотранспортных средств, мотоциклов, бытовых изделий и предметов личного пользования	30,6	30,3	27,4	30,7	33,8	30,3	36,4
Гостиницы и рестораны	25,7	29,7	30,7	32,7	30,2	25,7	25,0
Транспорт и связь	48,1	51,5	51,3	53,8	57,3	59,6	59,9
Финансовая деятельность	35,6	38,2	40,1	40,9	41,8	51,1	65,0
Операции с недвижимым имуществом, аренда и предоставление услуг	26,4	26,9	26,9	28,2	25,7	24,1	23,6
Государственное управление и обеспечение военной безопасности; социальное страхование	49,1	56,7	57,8	60,4	62,9	61,4	59,5
Образование	34,7	38,1	40,9	40,0	43,4	45,2	46,6
Здравоохранение и предоставление социальных услуг	38,2	37,5	40,9	39,8	40,0	42,9	41,9
Предоставление прочих коммунальных, социальных и персональных услуг	22,8	29,1	32,9	31,4	35,8	36,0	32,2

**11.36. СОСТОЯНИЕ ОТДЕЛЬНЫХ ВИДОВ ОСНОВНЫХ ФОНДОВ
КОММЕРЧЕСКИХ ОРГАНИЗАЦИЙ¹⁾**

(на конец года)

	Степень износа, процентов							Удельный вес полностью изношенных основных фондов, в процентах от общего объема основных фондов						
	2005	2006	2007	2008	2009	2010	2011	2005	2006	2007	2008	2009	2010	2011
Все основные фонды	39,3	39,2	35,4	32,0	33,5	36,6	39,9	13,4	12,8	10,4	9,4	9,6	10,3	11,0
из них:														
здания	20,3	18,3	15,7	13,4	13,1	15,2	17,1	1,7	1,1	0,8	0,6	0,6	0,7	0,8
сооружения	51,9	51,3	46,4	41,3	40,8	42,7	44,8	20,9	20,9	17,8	18,9	18,7	19,8	19,6
машины и оборудование	40,8	41,4	38,1	36,8	41,3	45,0	50,3	13,9	12,6	10,6	8,6	9,9	10,6	12,2
транспортные средства	34,8	38,8	36,9	37,0	42,0	43,3	45,0	12,5	13,7	11,0	8,5	9,6	9,9	9,2
Основные фонды организаций:														
сельского хозяйства, охоты и лесного хозяйства	23,3	21,6	19,7	17,1	20,3	25,2	28,3	4,8	2,9	2,0	1,4	1,0	1,4	2,5
из них:														
здания	17,5	12,9	9,3	7,1	8,3	11,2	12,9	2,6	1,0	0,7	0,4	0,3	0,3	0,4
сооружения	41,5	37,4	26,8	18,9	14,9	17,5	16,6	12,5	7,8	5,5	3,1	2,1	1,7	1,4
машины и оборудование	25,8	26,0	28,5	26,4	34,6	41,9	47,8	5,0	3,3	2,6	2,0	1,5	2,6	5,2

ПРОИЗВОДСТВО И ИСПОЛЬЗОВАНИЕ ВАЛОВОГО РЕГИОНАЛЬНОГО ПРОДУКТА,
ОСНОВНЫЕ ФОНДЫ

Продолжение табл. 11.36

	Степень износа, процентов							Удельный вес полностью изношен- ных основных фондов, в процентах от общего объема основных фондов						
	2005	2006	2007	2008	2009	2010	2011	2005	2006	2007	2008	2009	2010	2011
транспортные средства	34,6	29,3	25,7	23,6	31,7	39,9	46,6	10,2	6,4	4,7	2,4	2,0	2,7	5,3
добычи полезных ископаемых	42,6	41,6	27,6	31,1	35,6	38,6	41,4	12,8	11,8	7,0	6,6	7,2	7,8	7,1
из них:														
здания	30,0	28,0	23,1	24,5	24,3	27,0	28,7	0,4	0,4	0,2	0,2	0,2	0,3	0,3
сооружения	46,3	43,4	23,1	24,6	27,2	26,7	28,2	10,0	8,5	4,5	4,0	4,2	3,3	2,7
машины и оборудование	45,9	47,1	28,4	34,0	41,6	47,4	53,0	18,2	16,4	8,6	8,5	9,9	11,4	10,9
транспортные средства	50,5	46,0	44,3	47,8	55,2	53,8	48,7	24,9	23,4	18,8	16,5	17,4	17,9	13,2
обрабатывающих производств	37,2	37,4	37,0	37,8	37,5	37,8	39,9	11,3	10,4	10,4	9,8	10,8	11,2	11,0
из них:														
здания	21,6	20,5	19,5	19,4	19,0	19,9	20,9	1,5	1,3	0,9	1,0	0,8	0,8	0,7
сооружения	50,2	48,1	42,2	40,6	35,9	35,0	31,0	17,7	16,4	13,2	13,1	11,3	10,3	8,5
машины и оборудование	42,4	43,6	44,0	45,3	45,0	44,7	49,4	14,7	13,4	14,0	13,0	14,9	15,2	15,8
транспортные средства	48,0	47,5	45,7	41,7	47,3	47,5	45,3	20,1	19,2	17,9	12,1	13,0	15,8	13,9
строительства	29,3	27,0	27,6	30,0	35,2	36,7	35,2	8,9	6,4	6,0	5,2	6,8	7,0	7,6
из них:														
здания	17,2	15,7	15,7	15,2	17,9	20,2	25,1	1,3	1,0	1,0	0,8	1,3	1,4	1,2
сооружения	21,7	24,4	27,2	33,9	36,7	41,0	21,5	5,7	4,6	4,7	1,5	0,8	1,0	1,9
машины и оборудование	42,8	38,3	33,2	42,1	46,6	50,3	48,1	20,2	11,5	7,4	9,2	12,8	13,3	13,7
транспортные средства	42,8	36,6	38,0	37,7	45,6	35,9	35,1	13,5	11,6	13,3	10,5	12,7	8,4	9,5
оптовой и розничной торговли; ремонта автотранспортных средств, мотоциклов, бытовых изделий и предметов личного пользования	77,1	77,5	74,6	74,5	75,9	73,7	74,7	45,8	45,6	43,2	50,3	49,9	51,1	51,3
из них:														
здания	21,4	21,1	11,0	11,5	12,2	12,9	14,8	3,6	3,6	1,6	1,2	1,4	1,1	1,4
сооружения	84,4	84,2	85,1	84,5	85,7	85,2	85,2	51,1	49,8	49,6	58,2	58,1	61,9	60,7
машины и оборудование	58,3	63,0	69,0	66,4	66,8	63,9	65,3	33,9	40,3	44,8	45,3	41,3	38,2	43,5
транспортные средства	36,0	32,9	33,8	33,8	43,1	39,2	43,1	7,9	3,7	2,2	2,1	5,3	3,6	5,0
транспорта и связи	22,2	24,2	27,1	31,4	35,2	39,7	45,1	4,0	3,5	3,3	3,7	5,7	7,4	7,5
из них:														
здания	15,9	15,8	18,0	18,7	19,9	20,2	22,7	2,9	1,3	1,2	1,2	1,7	0,9	1,4
сооружения	19,8	19,1	22,2	26,0	28,9	33,9	39,6	3,3	2,9	2,2	2,3	4,4	4,9	3,7
машины и оборудование	29,1	31,4	35,2	40,0	47,5	53,5	57,8	5,5	3,8	4,7	5,6	7,8	11,5	13,8
транспортные средства	20,6	31,5	31,4	38,2	37,8	37,8	46,1	4,1	6,2	4,8	5,6	8,3	10,3	6,9

¹⁾ Без субъектов малого предпринимательства.

**11.37. ВВОД В ДЕЙСТВИЕ ОСНОВНЫХ ФОНДОВ ПО ВИДАМ
ЭКОНОМИЧЕСКОЙ ДЕЯТЕЛЬНОСТИ**

	2005	2006	2007	2008	2009	2010	2011
Миллионов рублей							
Ввод в действие основных фондов - всего	26128	31674	57335	65363	74266	78382	89860
в том числе по видам экономической деятельности:							
сельское хозяйство, охота и лесное хозяйство	5536	9178	14618	27875	23656	18076	21085
рыболовство, рыбоводство	1	4	7	10	2	3	37
добыча полезных ископаемых	1647	2492	12546	3773	2566	3697	3852
обрабатывающие производства	6030	6376	8432	7504	14968	13222	12535
производство и распределение электроэнергии, газа и воды	2480	1888	5370	3984	3592	4633	6019
строительство	676	922	2167	3912	3651	7082	6361
оптовая и розничная торговля; ремонт автотранспортных средств, мотоциклов, бытовых изделий и предметов личного пользования	695	838	863	1240	914	2218	2173
гостиницы и рестораны	141	34	90	104	254	630	500
транспорт и связь	2294	1939	2538	3165	2734	2252	3595
финансовая деятельность	208	114	177	197	236	574	1282
операции с недвижимым имуществом, аренда и предоставление услуг	3185	3253	4726	4873	16100	19391	22507
государственное управление и обеспечение военной безопасности; социальное страхование	1194	1147	2047	2522	2480	3235	4839
образование	666	751	1443	2643	735	1248	1344
здравоохранение и предоставление социальных услуг	902	2119	1247	2037	1648	947	2084
предоставление прочих коммунальных, социальных и персональных услуг	473	619	1064	1524	730	1174	1647
В процентах к итогу							
Ввод в действие основных фондов - всего	100	100	100	100	100	100	100
в том числе по видам экономической деятельности:							
сельское хозяйство, охота и лесное хозяйство	21,2	29,0	25,5	42,6	31,9	23,1	23,5
рыболовство, рыбоводство	0,0	0,0	0,0	0,0	0,0	0,0	0,0
добыча полезных ископаемых	6,3	7,9	21,9	5,8	3,5	4,7	4,3
обрабатывающие производства	23,1	20,1	14,7	11,5	20,2	16,9	14,0
производство и распределение электроэнергии, газа и воды	9,5	6,0	9,4	6,1	4,8	5,9	6,7
строительство	2,6	2,9	3,8	6,0	4,9	9,0	7,1
оптовая и розничная торговля; ремонт автотранспортных средств, мотоциклов, бытовых изделий и предметов личного пользования	2,7	2,6	1,5	1,9	1,2	2,8	2,4
гостиницы и рестораны	0,5	0,1	0,1	0,2	0,3	0,8	0,6

ПРОИЗВОДСТВО И ИСПОЛЬЗОВАНИЕ ВАЛОВОГО РЕГИОНАЛЬНОГО ПРОДУКТА,
ОСНОВНЫЕ ФОНДЫ

Продолжение табл. 11.37

	2005	2006	2007	2008	2009	2010	2011
транспорт и связь	8,8	6,1	4,4	4,8	3,7	2,9	4,0
финансовая деятельность	0,8	0,4	0,3	0,3	0,3	0,7	1,4
операции с недвижимым имуществом, аренда и предоставление услуг	12,2	10,3	8,2	7,5	21,7	24,8	25,0
государственное управление и обеспечение военной безопасности; социальное страхование	4,6	3,6	3,6	3,9	3,3	4,1	5,4
образование	2,5	2,4	2,5	4,0	1,0	1,6	1,5
здравоохранение и предоставление социальных услуг	3,4	6,7	2,2	3,1	2,2	1,2	2,3
предоставление прочих коммунальных, социальных и персональных услуг	1,8	1,9	1,9	2,3	1,0	1,5	1,8

11.38. ПОКАЗАТЕЛИ БАЛАНСА ОСНОВНЫХ ФОНДОВ в 2011 г.

(миллионов рублей)

	<i>Полная учетная стоимость</i>	<i>Остаточная балансовая стоимость</i>
Наличие основных фондов на начало года	688006	427101
Поступило за отчетный год - всего	136589	121266
в том числе:		
ввод в действие новых основных фондов	89860	89860
поступило основных фондов из прочих источников	46729	31406
Выбыло за отчетный год - всего	39685	26395
в том числе:		
ликвидировано основных фондов	3441	850
выбыло основных фондов по прочим причинам	36244	25545
износ основных фондов	-	37288
Наличие основных фондов на конец года	784910	484684

Методологические пояснения

Валовой региональный продукт (ВРП) - обобщающий показатель экономической деятельности региона, характеризующий процесс производства товаров и услуг для конечного использования. Одновременно ВРП представляет собой валовую добавленную стоимость, созданную резидентами региона, и определяется как разница между выпуском и промежуточным потреблением. ВРП рассчитывается в текущих основных ценах (номинальный объем ВРП) и в постоянных ценах (реальный объем ВРП).

ПРОИЗВОДСТВО И ИСПОЛЬЗОВАНИЕ ВАЛОВОГО РЕГИОНАЛЬНОГО ПРОДУКТА, ОСНОВНЫЕ ФОНДЫ

Счет производства отражает операции, относящиеся непосредственно к процессу производства. В этом счете определяется добавленная стоимость в основных ценах, составляющая основу исчисления валового регионального продукта.

Основная цена - цена, получаемая производителем за единицу товара или услугу, без налогов на продукты, но включая субсидии на продукты.

Выпуск товаров и услуг представляет собой суммарную стоимость товаров и услуг, являющихся результатом производственной деятельности единиц-резидентов экономики в отчетном периоде.

Промежуточное потребление состоит из стоимости товаров и услуг, которые трансформируются или полностью потребляются в процессе производства в отчетном периоде. Стоимость товаров, потребляемых в процессе производства, учитывается в составе промежуточного потребления по ценам, действовавшим на момент производства. Потребление основного капитала не входит в состав промежуточного потребления.

Счет образования доходов является составной частью счета первичного распределения доходов. Он показывает, в каких институциональных секторах и отраслях происходит возникновение (образование) доходов.

Оплата труда наемных работников представляет собой вознаграждение в денежной или натуральной форме, выплачиваемое работодателем наемному работнику за работу, выполненную в отчетном периоде. Она учитывается на основе начисленных сумм и включает в себя фактические и условно исчисленные отчисления на социальное страхование, налоги на доходы и другие выплаты, которые подлежат уплате наемными работниками, даже если они фактически удерживаются нанимателями в административных интересах или по иным причинам и выплачиваются непосредственно органам социального страхования, налоговым службам от лица наемного работника.

Другие чистые налоги на производство - это налоги, связанные с использованием факторов производства (труда, земли, капитала), а также платежи за лицензии и разрешение заниматься какой-либо деятельностью или другие обязательные платежи, уплата которых необходима для деятельности производящей единицы-резидента. Они не включают любые налоги на прибыль или иные доходы, получаемые предприятием. К другим налогам на производство относятся: налог на имущество и транспортный налог институциональных единиц, участвующих в производстве, налоги на землю, налоги, взимаемые в зависимости от фонда оплаты труда, лицензионные сборы и некоторые другие. Термин "чистые" означает, что налоги показаны за вычетом соответствующих субсидий.

Валовая прибыль экономики и валовые смешанные доходы представляют собой ту часть валового регионального продукта (на уровне секторов и отраслей добавленной стоимости), которая остается у производителей после вычета расходов, связанных с оплатой труда наемных работников, и других чистых налогов на производство. Эта статья измеряет прибыль (или убыток), полученную от производства, до учета выплаты или получения доходов от собственности.

Валовая прибыль в системе национальных счетов в отличие от показателя прибыли от реализации, отражаемой в бухгалтерском учете, не содержит элементов оплаты труда, сверхнормативные выплаты по командировочным, представительским и другим расходам, не включает прибыль, образующуюся у владельцев активов в результате роста цен, и включает потребление основного капитала.

Для некорпоративных предприятий, принадлежащих домашним хозяйствам, эта статья содержит элемент вознаграждения за работу, который не может быть отделен от дохода владельца или предпринимателя. В этом случае она называется смешанным доходом.

Валовая добавленная стоимость исчисляется на уровне отраслей как разность между выпуском товаров и услуг и промежуточным потреблением. Термин "валовая" указывает на то, что показатель определен до вычета потребления основного капитала.

Институциональный сектор - совокупность институциональных единиц, однородных с точки зрения функций, выполняемых ими в экономическом процессе, а также источников финансирования.

ПРОИЗВОДСТВО И ИСПОЛЬЗОВАНИЕ ВАЛОВОГО РЕГИОНАЛЬНОГО ПРОДУКТА, ОСНОВНЫЕ ФОНДЫ

Сектор нефинансовых корпораций включает институциональные единицы, основной функцией которых является производство товаров и нефинансовых услуг с целью продажи их на рынке и получения прибыли. Затраты на производство возмещаются из выручки от реализации.

Сектор финансовых корпораций включает все корпорации и квази-корпорации, основной функцией которых является оказание услуг финансового посредничества или вспомогательная финансовая деятельность.

Сектор государственного управления объединяет институциональные единицы, выполняющие функции органов государственного управления в качестве основного вида деятельности. Функции органов государственного управления состоят в следующем:

принятие ответственности за обеспечение общества товарами и услугами на рыночной основе для их коллективного или индивидуального потребления;

перераспределение доходов и богатства с помощью трансфертов и субсидий.

Институциональные единицы сектора государственного управления осуществляют свою деятельность за счет финансовых средств бюджета, внебюджетных фондов, а также за счет доходов от собственности, продажи рыночных услуг, заимствования.

Сектор домашних хозяйств представляет собой совокупность домашних хозяйств, основными функциями которых является потребление товаров и услуг, а также производство товаров и услуг для реализации и собственного использования. В функции сектора домашних хозяйств включается также участие в производстве других институциональных секторов в качестве работающих по найму.

Производственную деятельность домашние хозяйства осуществляют на собственных предприятиях, не имеющих статуса юридического лица и находящихся в единоличной или совместной собственности домашних хозяйств.

Сектор некоммерческих организаций, обслуживающих домашние хозяйства, объединяет нерыночные некоммерческие организации, финансируемые и контролируемые домашними хозяйствами.

Конечное потребление складывается из расходов на конечное потребление домашних хозяйств, расходов государственного управления на индивидуальные товары и услуги и на коллективные услуги, расходов на конечное потребление некоммерческих организаций, обслуживающих домашние хозяйства. Такая группировка показывает, кто финансирует расходы на конечное потребление.

Расходы на конечное потребление домашних хозяйств включают расходы домашних хозяйств на приобретение потребительских товаров и услуг во всех торговых предприятиях, на городских рынках и через неорганизованную (уличную) торговлю, предприятиях бытового и жилищно-коммунального обслуживания, пассажирского транспорта, связи, гостиницах, учреждениях культуры, здравоохранения, образования, а также стоимость товаров и услуг, потребленных в натуральной форме - произведенных для себя (сельскохозяйственная продукция личных подсобных хозяйств, услуги, предоставленные в связи с проживанием владельцев в собственных жилищах) и полученных в качестве оплаты труда и гуманитарной помощи.

Расходы государственного управления на индивидуальные товары и услуги состоят из расходов сектора государственного управления на потребительские товары и услуги, предназначенные для индивидуального потребления. Такие расходы финансируются за счет государственного бюджета и внебюджетных фондов из средств, полученных в результате сбора налогов и из других доходов государства. В эти расходы включаются расходы предприятий и организаций, оказывающих бесплатные (для населения) услуги в области здравоохранения, образования, культуры.

Расходы государственного управления на коллективные услуги. Этот показатель отличается от предыдущего тем, что в нем учитываются услуги, оказываемые за счет государственного бюджета предприятиями и организациями, которые удовлетворяют потребности не отдельных домашних хозяйств, а общества в целом (расходы на государственное управление и обеспечение военной безопасности, а также расходы на рыночную науку, услуги организаций, обслуживающих сельское хозяйство и др.).

ПРОИЗВОДСТВО И ИСПОЛЬЗОВАНИЕ ВАЛОВОГО РЕГИОНАЛЬНОГО ПРОДУКТА, ОСНОВНЫЕ ФОНДЫ

Расходы на конечное потребление некоммерческих организаций, обслуживающих домашние хозяйства, - расходы общественных организаций, в отношении которых условно считается, что они предоставляют только индивидуальные товары и услуги. Сюда же включаются бесплатные услуги (социального характера), оказываемые коммерческими предприятиями и организациями своим работникам.

Валовое накопление в целом по экономике показывает чистое приобретение резидентными единицами товаров и услуг, произведенных или поступивших по импорту в текущем периоде, но не потребленных в нем. Валовое накопление включает валовое накопление основного капитала, изменение запасов материальных оборотных средств и приобретение за вычетом выбытия ценностей.

Валовое накопление основного капитала представляет собой вложение резидентными единицами средств в объекты основного капитала для создания нового дохода в будущем путем использования их в производстве. Валовое накопление основного капитала включает следующие компоненты: а) приобретение, за вычетом выбытия, новых и существующих основных фондов; б) затраты на крупное улучшение произведенных материальных активов; в) затраты на улучшение произведенных материальных активов; г) расходы в связи с передачей права собственности на произведенные активы.

Изменение запасов материальных оборотных средств включает изменение производственных запасов, незавершенного производства, готовой продукции и товаров для перепродажи. Изменение стоимости запасов в течение данного периода рассчитывается как разность между стоимостью запасов на конец и на начало периода, оцененных в среднегодовых рыночных ценах для устранения влияния изменения цен.

Приобретение за вычетом выбытия ценностей - стоимость приобретения за вычетом стоимости выбытия активов, приобретаемых как средство сохранения стоимости: драгоценных металлов и камней, антикварных изделий, коллекций и других произведений искусства.

С точки зрения того, кто осуществляет конечное потребление, оно может быть определено как **фактическое конечное потребление** товаров и услуг. Для домашних хозяйств оно включает их расходы на покупку потребительских товаров и услуг, а также стоимость потребления товаров и услуг в натуральной форме - произведенных для себя, полученных в качестве оплаты труда и в виде социальных трансфертов в натуральной форме, т.е. бесплатных или льготных индивидуальных товаров и услуг, полученных от государственного управления и некоммерческих организаций, обслуживающих домашние хозяйства. Для государственного управления фактическое конечное потребление равно стоимости коллективных услуг, у некоммерческих организаций, обслуживающих домашние хозяйства, фактическое конечное потребление отсутствует. Общие объемы расходов на конечное потребление и фактическое конечное потребление для экономики в целом равны между собой.

Основные фонды - произведенные активы, подлежащие использованию неоднократно или постоянно в течение длительного периода, но не менее одного года, для производства товаров, оказания рыночных и нерыночных услуг, для управленческих нужд либо для предоставления другим организациям за плату во временное владение и пользование или во временное пользование. К основным фондам относятся здания, сооружения, машины и оборудование (рабочие, силовые и информационные), транспортные средства, рабочий и продуктивный скот, многолетние насаждения, другие виды основных фондов.

Данные о наличии основных фондов приводятся по **полной учетной стоимости**. Она равна сумме учитываемых в бухгалтерских балансах организаций остаточной балансовой стоимости основных фондов и величины накопленного износа. Эта стоимость отражает наличие основных фондов без учета постепенной утраты их потребительских свойств в процессе эксплуатации.

Остаточная балансовая стоимость основных фондов, учитываемая в бухгалтерских балансах организаций, отражает постепенную утрату их потребительских свойств в размере накопленного износа.

Полная учетная и остаточная балансовая стоимость основных фондов учитываются, как правило, в смешанных ценах, так как часть инвентарных объектов отражается в балансах организаций по восстановительной стоимости на момент последней проведенной переоценки, а другая часть, не проходившая переоценку, - в ценах приобретения.

ПРОИЗВОДСТВО И ИСПОЛЬЗОВАНИЕ ВАЛОВОГО РЕГИОНАЛЬНОГО ПРОДУКТА, ОСНОВНЫЕ ФОНДЫ

Переоценка основных фондов - изменение полной учетной и остаточной балансовой стоимости основных фондов с целью устранения их смешанной оценки в ценах разных периодов и определения их реальной восстановительной стоимости. Полная восстановительная стоимость основных фондов - это полная стоимость затрат на замену имеющихся основных фондов аналогичными им новыми объектами, определенных по ценам и тарифам, существующим на дату переоценки. Остаточная восстановительная стоимость - это полная восстановительная стоимость, уменьшенная на величину накопленного износа, также пересчитанного в цены, существующие на дату переоценки.

В 1992-1998 гг., в условиях высоких темпов инфляции, переоценки основных фондов проводились регулярно, как правило, с годичной периодичностью, в соответствии с постановлениями Правительства Российской Федерации. В последние годы они проводятся в добровольном порядке, по усмотрению организаций, в соответствии с положением о бухгалтерском учете основных средств.

Для оперативного получения ориентировочных сводных данных о восстановительной стоимости основных фондов органами статистики может проводиться статистическая (макроэкономическая) переоценка, осуществляемая на основе имеющихся статистических данных о полной учетной и остаточной балансовой стоимости основных фондов и изменении цен на фондобразующую продукцию.

Переоценки основных фондов бюджетных учреждений проводилась по состоянию на 01.01.2003 г. и 01.01.2007 г. по распоряжению Правительства Российской Федерации. Порядком проведения этой переоценки предусмотрено периодическое проведение такой переоценки в соответствии с уровнем инфляции.

Ввод в действие основных фондов - стоимость законченных строительством и принятых в эксплуатацию в установленном порядке объектов строительства - зданий, сооружений, пусковых комплексов, их очередей, а также оборудования, инструмента, инвентаря, многолетних насаждений, рабочего и продуктивного скота. В формах статистического наблюдения ввод в действие основных фондов отражается одновременно с вводом в действие производственных мощностей и объектов жилищно-гражданского назначения на основании актов приемки законченных строительством объектов и документов, подтверждающих государственную регистрацию (по видам объектов, по которым предусмотрена такая регистрация).

Коэффициент обновления основных фондов - это отношение основных фондов, введенных в действие в течение года, к их наличию на конец года, в процентах. Этот показатель отражает удельный вес новых (введенных за год) основных фондов в их общем объеме.

Коэффициент выбытия основных фондов - это отношение ликвидированных за год основных фондов к их наличию на начало года, в процентах. Данный показатель, наряду с коэффициентом обновления, характеризует интенсивность процесса обновления основных фондов.

Износ основных фондов - это частичная или полная утрата основными фондами потребительских свойств и стоимости в процессе эксплуатации, под воздействием сил природы и вследствие технического прогресса. Нормы и методы начисления износа определяются порядком бухгалтерского, налогового и статистического учета.

Степень износа основных фондов - отношение накопленного к определенной дате износа имеющихся основных фондов (разницы их полной учетной и остаточной балансовой стоимости) к полной учетной стоимости этих основных фондов на ту же дату, в процентах.

Темпы роста (снижения) основных фондов - это индекс, отражающий изменение стоимости основных фондов в динамике, не связанное с изменением цен на эти основные фонды.

ПРЕДПРИЯТИЯ И ОРГАНИЗАЦИИ

*Общая характеристика
предприятий и организаций*

Малое предпринимательство

*Деятельность организаций
с участием иностранного
капитала*

Приватизация

ОБЩАЯ ХАРАКТЕРИСТИКА ПРЕДПРИЯТИЙ И ОРГАНИЗАЦИЙ267

12.1. Распределение предприятий и организаций по видам экономической деятельности	267
12.2. Распределение предприятий и организаций по формам собственности	270
12.3. Оборот организаций по видам экономической деятельности	271

МАЛОЕ ПРЕДПРИНИМАТЕЛЬСТВО.....273

12.4. Число малых предприятий по видам экономической деятельности в 2010 г.	273
12.5. Число малых предприятий по видам экономической деятельности в 2011 г.	274
12.6. Среднесписочная численность работников малых предприятий по видам экономической деятельности в 2010 г.	275
12.7. Среднесписочная численность работников малых предприятий по видам экономической деятельности в 2011 г.	276
12.8. Выручка от реализации товаров (работ и услуг) малых предприятий по видам экономической деятельности в 2010 г.	277
12.9. Оборот малых предприятий по видам экономической деятельности в 2011 г.	278
12.10. Основные показатели деятельности индивидуальных предпринимателей в 2010 г.	279

ДЕЯТЕЛЬНОСТЬ ОРГАНИЗАЦИЙ С УЧАСТИЕМ ИНОСТРАННОГО КАПИТАЛА.....280

12.11. Основные показатели деятельности организаций с участием иностранного капитала по видам экономической деятельности.....	280
12.12. Распределение действующих организаций с участием иностранного капитала по видам экономической деятельности на конец 2011 г. (диаграмма)	281
12.13. Число действующих организаций с участием иностранного капитала отдельных стран ...	281

ПРИВАТИЗАЦИЯ282

12.14. Приватизация имущественных комплексов государственных и муниципальных унитарных предприятий по формам собственности и способам приватизации	282
12.15. Распределение приватизированных имущественных комплексов государственных и муниципальных унитарных предприятий по видам экономической деятельности	283
12.16. Поступление средств от приватизации государственного и муниципального имущества и их распределение	283
12.17. Распределение средств от приватизации государственного и муниципального имущества в 2011 г. по формам собственности	284
12.18. Приватизация жилищного фонда	284
Методологические пояснения.....	285

ОБЩАЯ ХАРАКТЕРИСТИКА ПРЕДПРИЯТИЙ И ОРГАНИЗАЦИЙ

12.1. РАСПРЕДЕЛЕНИЕ ПРЕДПРИЯТИЙ И ОРГАНИЗАЦИЙ ПО ВИДАМ ЭКОНОМИЧЕСКОЙ ДЕЯТЕЛЬНОСТИ¹⁾

(на 1 января)

	2006	2007	2008	2009	2010	2011	2012
Число предприятий и организаций							
Всего	25856	26520	28757	29857	31167	32733	33461
в том числе по видам экономической деятельности:							
сельское хозяйство, охота и лесное хозяйство	2011	2041	1509	1482	1462	1463	1312
рыболовство, рыбоводство	51	59	58	60	65	67	60
добыча полезных ископаемых	42	46	51	58	58	64	64
обрабатывающие производства	2485	2463	2674	2933	3071	3247	3271
в том числе:							
производство пищевых продуктов, включая напитки, и табака	509	483	485	513	541	538	510
текстильное и швейное производство	105	102	102	105	106	117	111
производство кожи, изделий из кожи и производство обуви	20	21	22	23	20	19	19
обработка древесины и производство изделий из дерева	130	133	158	182	189	196	180
целлюлозно-бумажное производство; издательская и полиграфическая деятельность	228	223	255	270	277	292	304
химическое производство	181	179	181	186	195	195	193
производство резиновых и пластмассовых изделий	106	125	139	164	172	189	199
производство прочих неметаллических минеральных продуктов	239	247	295	331	347	391	405
металлургическое производство и производство готовых металлических изделий	223	234	275	313	340	364	390
из них металлургическое производство	8	8	12	18	20	23	23
производство машин и оборудования	388	340	358	389	399	425	419
производство электрооборудования, электронного и оптического оборудования	149	178	189	214	228	239	245
производство транспортных средств и оборудования	20	19	21	30	32	33	31
прочие производства	187	179	194	213	225	249	265
производство и распределение электроэнергии, газа и воды	97	101	86	95	112	132	135
строительство	2360	2565	3036	3631	3750	3888	4034

ПРЕДПРИЯТИЯ И ОРГАНИЗАЦИИ

Продолжение табл. 12.1

	2006	2007	2008	2009	2010	2011	2012
оптовая и розничная торговля; ремонт автотранспортных средств, мотоциклов, бытовых изделий и предметов личного пользования	7228	7207	8324	9342	9992	10676	11139
в том числе:							
торговля автотранспортными средствами и мотоциклами, их техническое обслуживание и ремонт	536	599	699	803	850	903	938
оптовая торговля, включая торговлю через агентов, кроме торговли автотранспортными средствами и мотоциклами	4615	4328	5231	6075	6636	7237	7661
розничная торговля, кроме торговли автотранспортными средствами и мотоциклами; ремонт бытовых изделий и предметов личного пользования	2077	2280	2394	2464	2506	2536	2540
гостиницы и рестораны	253	335	396	423	453	472	471
транспорт и связь	1176	1299	1496	1716	1861	1976	2143
из них связь	160	176	188	186	199	205	212
финансовая деятельность	720	751	769	819	825	816	678
операции с недвижимым имуществом, аренда и предоставление услуг	2874	3012	3420	3912	4224	4610	4805
государственное управление и обеспечение военной безопасности; социальное страхование	806	909	909	965	911	888	861
образование	1754	1726	1706	1708	1663	1659	1653
здравоохранение и предоставление социальных услуг	979	996	1081	483	476	501	533
предоставление прочих коммунальных, социальных и персональных услуг	3020	3010	3242	2230	2244	2274	2302
В процентах к итогу							
Всего	100	100	100	100	100	100	100
в том числе по видам экономической деятельности:							
сельское хозяйство, охота и лесное хозяйство	7,8	7,7	5,2	5,0	4,7	4,5	3,9
рыболовство, рыбоводство	0,2	0,2	0,2	0,2	0,2	0,2	0,2
добыча полезных ископаемых	0,2	0,1	0,2	0,2	0,2	0,2	0,2
обрабатывающие производства	9,6	9,3	9,3	9,8	9,9	9,9	9,8
в том числе:							
производство пищевых продуктов, включая напитки, и табака	2,0	1,8	1,7	1,7	1,7	1,6	1,5
текстильное и швейное производство	0,4	0,4	0,4	0,3	0,3	0,4	0,3
производство кожи, изделий из кожи и производство обуви	0,1	0,1	0,1	0,1	0,1	0,1	0,1
обработка древесины и производство изделий из дерева	0,5	0,5	0,5	0,6	0,6	0,6	0,5
целлюлозно-бумажное производство; издательская и полиграфическая деятельность	0,9	0,8	0,9	0,9	0,9	0,9	0,9

ПРЕДПРИЯТИЯ И ОРГАНИЗАЦИИ

Продолжение табл. 12.1

	2006	2007	2008	2009	2010	2011	2012
химическое производство	0,7	0,7	0,6	0,6	0,6	0,6	0,6
производство резиновых и пластмассовых изделий	0,4	0,4	0,5	0,5	0,6	0,6	0,6
производство прочих неметаллических минеральных продуктов	0,9	0,9	1,0	1,1	1,1	1,2	1,2
металлургическое производство и производство готовых металлических изделий	0,9	0,9	1,0	1,0	1,1	1,1	1,2
из них металлургическое производство	0,0	0,0	0,0	0,1	0,1	0,1	0,1
производство машин и оборудования	1,5	1,3	1,2	1,3	1,3	1,3	1,3
производство электрооборудования, электронного и оптического оборудования	0,6	0,7	0,7	0,7	0,7	0,7	0,7
производство транспортных средств и оборудования	0,1	0,1	0,1	0,1	0,1	0,1	0,1
прочие производства	0,7	0,7	0,7	0,7	0,8	0,7	0,8
производство и распределение электроэнергии, газа и воды	0,4	0,4	0,3	0,3	0,4	0,4	0,4
строительство	9,1	9,7	10,6	12,2	12,0	11,9	12,0
оптовая и розничная торговля; ремонт автотранспортных средств, мотоциклов, бытовых изделий и предметов личного пользования	27,9	27,2	28,9	31,3	32,1	32,6	33,3
в том числе:							
торговля автотранспортными средствами и мотоциклами, их техническое обслуживание и ремонт	2,1	2,3	2,4	2,7	2,7	2,8	2,8
оптовая торговля, включая торговлю через агентов, кроме торговли автотранспортными средствами и мотоциклами	17,8	16,3	18,2	20,3	21,3	22,1	22,9
розничная торговля, кроме торговли автотранспортными средствами и мотоциклами; ремонт бытовых изделий и предметов личного пользования	8,0	8,6	8,3	8,4	8,1	7,7	7,6
гостиницы и рестораны	1,0	1,3	1,4	1,4	1,5	1,5	1,4
транспорт и связь	4,5	4,9	5,2	5,8	6,0	6,0	6,4
из них связь	0,6	0,7	0,7	0,6	0,6	0,6	0,6
финансовая деятельность	2,8	2,8	2,7	2,7	2,6	2,5	2,0
операции с недвижимым имуществом, аренда и предоставление услуг	11,1	11,4	11,9	13,1	13,5	14,1	14,4
государственное управление и обеспечение военной безопасности; социальное страхование	3,1	3,4	3,1	3,2	2,9	2,7	2,6
образование	6,8	6,5	5,9	5,7	5,3	5,1	4,9
здравоохранение и предоставление социальных услуг	3,8	3,8	3,8	1,6	1,5	1,5	1,6
предоставление прочих коммунальных, социальных и персональных услуг	11,7	11,3	11,3	7,5	7,2	6,9	6,9

¹⁾ Здесь и в табл. 12.2. по данным государственной регистрации.

**12.2. РАСПРЕДЕЛЕНИЕ ПРЕДПРИЯТИЙ И ОРГАНИЗАЦИЙ
ПО ФОРМАМ СОБСТВЕННОСТИ**

(на 1 января)

	2001	2006	2007	2008	2009	2010	2011	2012
Число предприятий и организаций								
Всего	24115	25856	26520	28757	29857	31167	32733	33461
в том числе по формам собственности:								
государственная	620	832	846	838	797	751	724	652
муниципальная	3860	4018	4045	4319	2753	2677	2674	2690
частная	14180	18151	18771	20662	23288	24669	26179	26903
собственность общественных и религиозных организаций (объединений)	3248	1820	1753	1714	1687	1657	1662	1625
прочие формы собственности, включая смешанную российскую, собственность государственных корпораций, иностранную, совместную российскую и иностранную	2207	1035	1105	1224	1332	1413	1494	1591
В процентах к итогу								
Всего	100	100	100	100	100	100	100	100
в том числе по формам собственности:								
государственная	2,6	3,2	3,2	2,9	2,7	2,4	2,2	2,0
муниципальная	16,0	15,5	15,3	15,0	9,2	8,6	8,2	8,0
частная	58,8	70,2	70,8	71,8	78,0	79,2	80,0	80,4
собственность общественных и религиозных организаций (объединений)	13,5	7,1	6,6	6,0	5,6	5,3	5,1	4,9
прочие формы собственности, включая смешанную российскую, собственность государственных корпораций, иностранную, совместную российскую и иностранную	9,1	4,0	4,1	4,3	4,5	4,5	4,5	4,7

12.3. ОБОРОТ ОРГАНИЗАЦИЙ ПО ВИДАМ ЭКОНОМИЧЕСКОЙ ДЕЯТЕЛЬНОСТИ¹⁾

(в фактически действовавших ценах; миллионов рублей)

	2005	2006	2007	2008	2009	2010	2011
Оборот организаций - всего	283057,5	344104,3	509408,4	701188,8	611272,5	817822,7	1032342,1
из него по видам экономической деятельности:							
сельское хозяйство, охота и лесное хозяйство	17346,6	21704,5	38393,1	48835,3	69301,8	74112,7	94633,1
рыболовство, рыбоводство	82,6	120,1	115,5	150,8	167,1	146,8	154,0
добыча полезных ископаемых	44888,5	46583,5	66294,1	84056,7	49318,3	95282,5	137871,7
обрабатывающие производства	99309,2	121211,5	173500,1	244770,7	204200,6	270435,1	313891,3
в том числе:							
производство пищевых продуктов, включая напитки, и табака	36609,8	45071,3	65316,5	98383,7	100158,5	132360,2	149586,7
текстильное и швейное производство	233,6	520,7	570,5	658,1	560,8	561,1	739,9
производство кожи, изделий из кожи и производство обуви	59,2	53,7	120,9	232,6	159,2	165,0	161,9
обработка древесины и производство изделий из дерева	378,5	332,0	485,5	711,2	341,5	293,2	477,4
целлюлозно-бумажное производство; издательская и полиграфическая деятельность	676,5	851,0	1890,9	2066,9	2542,2	2016,4	3855,8
химическое производство	3170,3	4298,6	4701,9	6558,8	5916,7	7222,7	7713,1
производство резиновых и пластмассовых изделий	559,3	978,5	1244,8	4418,0	1903,9	2730,8	2523,5
производство прочих неметаллических минеральных продуктов	9333,8	12419,1	16080,0	21125,0	13696,0	21892,7	27085,4
металлургическое производство и производство готовых металлических изделий	39486,0	46900,9	62047,6	84224,1	58653,6	78995,8	93418,5
из них металлургическое производство	31811,3	33766,6	45172,3	64444,3	40113,3	58969,8	72551,0
производство машин и оборудования	5723,4	5634,9	6668,5	9715,5	7301,8	8576,0	11786,1
производство электрооборудования, электронного и оптического оборудования	2245,7	2879,1	3518,0	4692,6	3770,2	5019,3	4851,2
производство транспортных средств и оборудования	42,3	55,5	374,9	493,7	611,8	641,2	929,1

ПРЕДПРИЯТИЯ И ОРГАНИЗАЦИИ

Продолжение табл. 12.3

	2005	2006	2007	2008	2009	2010	2011
прочие производства	790,8	1216,2	10347,1	11421,1	8272,6	9336,6	9792,1
производство и рас- пределение электро- энергии, газа и воды	17289,7	21803,5	22707,5	30450,7	40990,2	46248,9	62033,4
строительство	15361,3	18057,6	33161,4	41590,9	27651,8	33075,0	75093,5
оптовая и розничная торговля; ремонт авто- транспортных средств, мотоциклов, бытовых изделий и предметов личного пользования	65787,5	84804,5	134736,6	197163,3	166857,9	239974,9	279958,5
в том числе: торговля автотранс- портными средствами и мотоциклами, их тех- ническое обслужива- ние и ремонт	3876,1	5522,6	10737,5	16274,5	12262,6	13477,4	25895,6
оптовая торговля, включая торговлю через агентов, кроме торговли автотранс- портными средства- ми и мотоциклами	48230,2	58659,9	97503,2	140534,6	121357,6	188726,0	214377,8
розничная торговля, кроме торговли авто- транспортными сред- ствами и мотоцикла- ми; ремонт бытовых изделий и предметов личного пользования	13681,2	20622,1	26495,8	40354,2	33237,7	37771,4	51083,9
гостиницы и рестораны	760,1	843,7	1367,7	1674,7	1564,5	2627,2	3740,8
транспорт и связь	14473,9	17157,7	22810,2	30019,0	27119,1	28575,3	30766,1
из них связь	4425,7	5012,0	6014,7	7847,5	8352,0	9802,3	11024,8
операции с недви- жимым имуществом, аренда и предоставле- ние услуг	4625,0	7768,2	11509,5	16573,1	14960,4	19668,8	23650,7
из них научные иссле- дования и разработки	297,7	308,3	234,5	283,9	185,7	314,0	294,4
государственное управление и обеспе- чение военной безо- пасности; социальное страхование	188,7	338,3	320,0	426,6	498,9	548,0	671,5
образование	1311,3	1524,3	1904,5	2293,1	2733,8	3241,8	3937,8
здравоохранение и пре- доставление социаль- ных услуг	518,4	760,5	1133,3	1394,5	1701,6	1888,1	2224,0
предоставление про- чих коммунальных, социальных и персо- нальных услуг	686,5	1103,1	1116,2	1724,8	1694,1	1395,0	2197,6

¹⁾ Без учета деятельности финансовых организаций.

МАЛОЕ ПРЕДПРИНИМАТЕЛЬСТВО

12.4. ЧИСЛО МАЛЫХ ПРЕДПРИЯТИЙ ПО ВИДАМ ЭКОНОМИЧЕСКОЙ ДЕЯТЕЛЬНОСТИ в 2010 г.¹⁾

(на конец года)

	Число малых предприятий			
	всего		в том числе микропредприятий	
	единиц	в процентах к итогу	единиц	в процентах к итогу
Всего	16981	100	14790	100
в том числе по видам экономической деятельности:				
сельское хозяйство, охота и лесное хозяйство	606	3,6	545	3,7
рыболовство, рыбоводство	49	0,3	42	0,3
добыча полезных ископаемых	33	0,2	28	0,2
обрабатывающие производства	1798	10,6	1454	9,8
в том числе:				
производство пищевых продуктов, включая напитки, и табака	241	1,4	184	1,2
текстильное и швейное производство	69	0,4	51	0,3
производство кожи, изделий из кожи и производство обуви	12	0,1	7	0,0
обработка древесины и производство изделий из дерева	101	0,6	90	0,6
целлюлозно-бумажное производство; издательская и полиграфическая деятельность	144	0,8	131	0,9
химическое производство	105	0,6	82	0,6
производство резиновых и пластмассовых изделий	124	0,7	98	0,7
производство прочих неметаллических минеральных продуктов	215	1,3	169	1,1
металлургическое производство и производство готовых металлических изделий	224	1,3	190	1,3
производство машин и оборудования	268	1,6	204	1,4
производство электрооборудования, электронного и оптического оборудования	136	0,8	113	0,8
производство транспортных средств и оборудования	18	0,1	16	0,1
прочие производства	139	0,8	117	0,8
производство и распределение электроэнергии, газа и воды	46	0,3	32	0,2
строительство	2529	14,9	2113	14,3
оптовая и розничная торговля; ремонт автотранспортных средств, мотоциклов, бытовых изделий и предметов личного пользования	6807	40,1	6181	41,8
гостиницы и рестораны	356	2,1	273	1,8
транспорт и связь	1053	6,2	929	6,3
из них связь	121	0,7	100	0,7
финансовая деятельность	203	1,2	188	1,3
операции с недвижимым имуществом, аренда и предоставление услуг	3015	17,8	2580	17,4
образование	44	0,3	43	0,3
здравоохранение и предоставление социальных услуг	190	1,1	171	1,2
предоставление прочих коммунальных, социальных и персональных услуг	250	1,5	209	1,4

¹⁾ По данным сплошного федерального статистического наблюдения за деятельностью субъектов малого и среднего предпринимательства 2010 года.

12.5. ЧИСЛО МАЛЫХ ПРЕДПРИЯТИЙ ПО ВИДАМ ЭКОНОМИЧЕСКОЙ ДЕЯТЕЛЬНОСТИ в 2011 г.¹⁾

(на конец года)

	Число малых предприятий			
	всего		в том числе микропредприятий	
	единиц	в процентах к итогу	единиц	в процентах к итогу
Всего	18602	100	16881	100
в том числе по видам экономической деятельности:				
сельское хозяйство, охота и лесное хозяйство	591	3,2	557	3,3
рыболовство, рыбоводство	45	0,2	41	0,2
добыча полезных ископаемых	33	0,2	30	0,2
обрабатывающие производства	1905	10,2	1592	9,4
в том числе:				
производство пищевых продуктов, включая напитки, и табака	250	1,3	198	1,2
текстильное и швейное производство	72	0,4	54	0,3
производство кожи, изделий из кожи и производство обуви	13	0,1	10	0,1
обработка древесины и производство изделий из дерева	105	0,6	96	0,6
целлюлозно-бумажное производство; издательская и полиграфическая деятельность	156	0,8	140	0,8
химическое производство	108	0,6	90	0,5
производство резиновых и пластмассовых изделий	130	0,7	109	0,6
производство прочих неметаллических минеральных продуктов	238	1,3	198	1,2
металлургическое производство и производство готовых металлических изделий	253	1,4	221	1,3
производство машин и оборудования	274	1,5	214	1,3
производство электрооборудования, электронного и оптического оборудования	137	0,7	117	0,7
производство транспортных средств и оборудования	19	0,1	17	0,1
прочие производства	149	0,8	127	0,8
производство и распределение электроэнергии, газа и воды	47	0,3	37	0,2
строительство	2673	14,4	2363	14,0
оптовая и розничная торговля; ремонт автотранспортных средств, мотоциклов, бытовых изделий и предметов личного пользования	7601	40,9	7161	42,4
гостиницы и рестораны	384	2,1	304	1,8
транспорт и связь	1250	6,7	1156	6,8
из них связь	126	0,7	109	0,6
финансовая деятельность	233	1,3	219	1,3
операции с недвижимым имуществом, аренда и предоставление услуг	3276	17,6	2917	17,3
образование	52	0,3	51	0,3
здравоохранение и предоставление социальных услуг	229	1,2	210	1,2
предоставление прочих коммунальных, социальных и персональных услуг	282	1,5	242	1,4

¹⁾ Данные получены на основе выборочных обследований малых предприятий и микропредприятий.

12.6. СРЕДНЕСПИСОЧНАЯ ЧИСЛЕННОСТЬ РАБОТНИКОВ МАЛЫХ ПРЕДПРИЯТИЙ ПО ВИДАМ ЭКОНОМИЧЕСКОЙ ДЕЯТЕЛЬНОСТИ в 2010 г.¹⁾

	Среднесписочная численность работников ²⁾			
	всего		в том числе на микропредприятиях	
	человек	в процентах к итогу	человек	в процентах к итогу
Всего	93637	100	29380	100
в том числе по видам экономической деятельности:				
сельское хозяйство, охота и лесное хозяйство	3021	3,2	803	2,7
рыболовство, рыбоводство	313	0,3	98	0,3
добыча полезных ископаемых	202	0,2	24	0,1
обрабатывающие производства	15386	16,4	3352	11,4
в том числе:				
производство пищевых продуктов, включая напитки, и табака	2438	2,6	332	1,1
текстильное и швейное производство	825	0,9	159	0,5
производство кожи, изделий из кожи и производство обуви	319	0,3	12	0,0
обработка древесины и производство изделий из дерева	403	0,4	160	0,5
целлюлозно-бумажное производство; издательская и полиграфическая деятельность	756	0,8	332	1,1
химическое производство	1042	1,1	246	0,8
производство резиновых и пластмассовых изделий	1067	1,1	313	1,1
производство прочих неметаллических минеральных продуктов	1740	1,9	311	1,1
металлургическое производство и производство готовых металлических изделий	1864	2,0	497	1,7
производство электрооборудования, электронного и оптического оборудования	1090	1,2	249	0,8
производство транспортных средств и оборудования	47	0,1	23	0,1
прочие производства	997	1,1	225	0,8
производство и распределение электроэнергии, газа и воды	723	0,8	76	0,3
строительство	17931	19,1	4236	14,4
оптовая и розничная торговля; ремонт автотранспортных средств, мотоциклов, бытовых изделий и предметов личного пользования	22421	23,9	11107	37,8
гостиницы и рестораны	3710	4,0	929	3,2
транспорт и связь	5688	6,1	1865	6,3
из них связь	882	0,9	262	0,9
финансовая деятельность	703	0,8	330	1,1
операции с недвижимым имуществом, аренда и предоставление услуг	20203	21,6	5313	18,1
образование	108	0,1	91	0,3
здравоохранение и предоставление социальных услуг	1149	1,2	558	1,9
предоставление прочих коммунальных, социальных и персональных услуг	2078	2,2	597	2,0

¹⁾ По данным сплошного федерального статистического наблюдения за деятельностью субъектов малого и среднего предпринимательства 2010 года.

²⁾ Без внешних совместителей.

12.7. СРЕДНЕСПИСОЧНАЯ ЧИСЛЕННОСТЬ РАБОТНИКОВ МАЛЫХ ПРЕДПРИЯТИЙ ПО ВИДАМ ЭКОНОМИЧЕСКОЙ ДЕЯТЕЛЬНОСТИ в 2011 г.¹⁾

	Среднесписочная численность работников ²⁾			
	всего		в том числе на микропредприятиях	
	человек	в процентах к итогу	человек	в процентах к итогу
Всего	102022	100	29678	100
в том числе по видам экономической деятельности:				
сельское хозяйство, охота и лесное хозяйство	2859	2,8	855	2,9
рыболовство, рыбоводство	246	0,2	71	0,2
добыча полезных ископаемых	77	0,1	14	0,0
обрабатывающие производства	18151	17,8	3577	12,1
в том числе:				
производство пищевых продуктов, включая напитки, и табака	2529	2,5	346	1,2
текстильное и швейное производство	439	0,4	150	0,5
производство кожи, изделий из кожи и производство обуви	281	0,3	11	0,0
обработка древесины и производство изделий из дерева	596	0,6	166	0,6
целлюлозно-бумажное производство; издательская и полиграфическая деятельность	1064	1,0	335	1,1
химическое производство	929	0,9	263	0,9
производство резиновых и пластмассовых изделий	1571	1,5	332	1,1
производство прочих неметаллических минеральных продуктов	1909	1,9	409	1,4
металлургическое производство и производство готовых металлических изделий	2016	2,0	488	1,6
производство машин и оборудования	3856	3,8	491	1,7
производство электрооборудования, электронного и оптического оборудования	1366	1,3	230	0,8
производство транспортных средств и оборудования	43	0,0	18	0,1
прочие производства	1552	1,5	338	1,1
производство и распределение электроэнергии, газа и воды	769	0,8	93	0,3
строительство	19147	18,8	4260	14,4
оптовая и розничная торговля; ремонт автотранспортных средств, мотоциклов, бытовых изделий и предметов личного пользования	24219	23,7	11041	37,2
гостиницы и рестораны	4449	4,4	988	3,3
транспорт и связь	6296	6,2	1913	6,4
из них связь	985	1,0	251	0,8
финансовая деятельность	757	0,7	279	0,9
операции с недвижимым имуществом, аренда и предоставление услуг	21778	21,3	5360	18,1
образование	114	0,1	96	0,3
здравоохранение и предоставление социальных услуг	1114	1,1	526	1,8
предоставление прочих коммунальных, социальных и персональных услуг	2041	2,0	600	2,0

¹⁾ Данные получены на основе выборочных обследований малых предприятий и микропредприятий.

²⁾ Без внешних совместителей.

12.8. ВЫРУЧКА ОТ РЕАЛИЗАЦИИ ТОВАРОВ (РАБОТ И УСЛУГ) МАЛЫХ ПРЕДПРИЯТИЙ ПО ВИДАМ ЭКОНОМИЧЕСКОЙ ДЕЯТЕЛЬНОСТИ в 2010 г.¹⁾

(в фактически действовавших ценах)

	Выручка от реализации товаров (работ и услуг)			
	всего		в том числе микропредприятий	
	млн. руб.	в процентах к итогу	млн. руб.	в процентах к итогу
Всего	158361,1	100	48756,8	100
в том числе по видам экономической деятельности:				
сельское хозяйство, охота и лесное хозяйство	2831,7	1,8	893,1	1,8
рыболовство, рыбоводство	243,9	0,2	52,2	0,1
добыча полезных ископаемых	190,4	0,1	27,7	0,1
обрабатывающие производства	16376,4	10,3	3448,4	7,1
в том числе:				
производство пищевых продуктов, включая напитки, и табака	2535,0	1,6	303,5	0,6
текстильное и швейное производство	247,1	0,2	72,1	0,1
производство кожи, изделий из кожи и производство обуви	256,7	0,2	1,7	0,0
обработка древесины и производство изделий из дерева	293,9	0,2	117,6	0,2
целлюлозно-бумажное производство; издательская и полиграфическая деятельность	1225,4	0,8	342,5	0,7
химическое производство	2052,5	1,3	394,7	0,8
производство резиновых и пластмассовых изделий	1391,3	0,9	292,3	0,6
производство прочих неметаллических минеральных продуктов	1622,3	1,0	305,5	0,6
металлургическое производство и производство готовых металлических изделий	1972,6	1,2	598,0	1,2
производство электрооборудования, электронного и оптического оборудования	1292,7	0,8	286,0	0,6
производство транспортных средств и оборудования	197,2	0,1	39,9	0,1
прочие производства	769,2	0,5	179,4	0,4
производство и распределение электроэнергии, газа и воды	513,4	0,3	106,3	0,2
строительство	21350,9	13,5	4802,5	9,8
оптовая и розничная торговля; ремонт автотранспортных средств, мотоциклов, бытовых изделий и предметов личного пользования	89816,2	56,7	30047,7	61,6
гостиницы и рестораны	2308,0	1,5	591,8	1,2
транспорт и связь	5720,7	3,6	2376,8	4,9
из них связь	988,0	0,6	322,0	0,7
финансовая деятельность	1998,5	1,3	687,2	1,4
операции с недвижимым имуществом, аренда и предоставление услуг	15738,6	9,9	5249,6	10,8
образование	66,5	0,0	55,2	0,1
здравоохранение и предоставление социальных услуг	375,4	0,2	189,9	0,4
предоставление прочих коммунальных, социальных и персональных услуг	830,4	0,5	228,4	0,5

¹⁾ По данным сплошного федерального статистического наблюдения за деятельностью субъектов малого и среднего предпринимательства 2010 года.

12.9. ОБОРОТ МАЛЫХ ПРЕДПРИЯТИЙ ПО ВИДАМ ЭКОНОМИЧЕСКОЙ ДЕЯТЕЛЬНОСТИ в 2011 г.¹⁾

(в фактически действовавших ценах)

	Оборот малых предприятий			
	всего		в том числе микропредприятий	
	млн. руб.	в процентах к итогу	млн. руб.	в процентах к итогу
Всего	195633,6	100	58050,8	100
в том числе по видам экономической деятельности:				
сельское хозяйство, охота и лесное хозяйство	3229,3	1,7	764,1	1,3
рыболовство, рыбоводство	153,2	0,1	44,5	0,1
добыча полезных ископаемых	205,9	0,1	25,6	0,0
обрабатывающие производства	19281,2	9,9	3525,6	6,1
в том числе:				
производство пищевых продуктов, включая напитки, и табака	2606,5	1,3	351,2	0,6
текстильное и швейное производство	272,3	0,1	85,1	0,1
производство кожи, изделий из кожи и производство обуви	95,9	0,0	2,2	0,0
обработка древесины и производство изделий из дерева	324,0	0,2	119,2	0,2
целлюлозно-бумажное производство; издательская и полиграфическая деятельность	1396,5	0,7	315,8	0,5
химическое производство	2302,7	1,2	589,1	1,0
производство резиновых и пластмассовых изделий	993,9	0,5	295,2	0,5
производство прочих неметаллических минеральных продуктов	1823,0	0,9	355,7	0,6
металлургическое производство и производство готовых металлических изделий	2995,9	1,5	664,2	1,1
производство машин и оборудования	3917,9	2,0	238,0	0,4
производство электрооборудования, электронного и оптического оборудования	1454,9	0,7	295,8	0,5
производство транспортных средств и оборудования	81,2	0,0	35,9	0,1
прочие производства	1016,6	0,5	178,3	0,3
производство и распределение электроэнергии, газа и воды	494,9	0,3	157,5	0,3
строительство	43283,5	22,1	5030,6	8,7
оптовая и розничная торговля; ремонт автотранспортных средств, мотоциклов, бытовых изделий и предметов личного пользования	100885,7	51,6	37886,2	65,3
гостиницы и рестораны	2752,9	1,4	721,4	1,2
транспорт и связь	5965,1	3,0	2843,3	4,9
из них связь	830,1	0,4	288,4	0,5
финансовая деятельность	1483,0	0,8	652,2	1,1
операции с недвижимым имуществом, аренда и предоставление услуг	16530,9	8,4	5841,7	10,1
образование	67,1	0,0	54,3	0,1
здравоохранение и предоставление социальных услуг	373,7	0,2	188,9	0,3
предоставление прочих коммунальных, социальных и персональных услуг	922,8	0,5	310,7	0,5

¹⁾ Данные получены на основе выборочных обследований малых предприятий и микропредприятий.

12.10. ОСНОВНЫЕ ПОКАЗАТЕЛИ ДЕЯТЕЛЬНОСТИ ИНДИВИДУАЛЬНЫХ ПРЕДПРИНИМАТЕЛЕЙ в 2010 г.¹⁾

	<i>Численность занятых, человек</i>	<i>Выручка от продажи товаров, продукции, работ, услуг, млн. руб.</i>	<i>Наличие основных средств, млн. руб.</i>	<i>Затраты на приобретение и создание основных фондов, млн. руб.</i>
Всего	90072	70024,5	15756,6	2722,7
в том числе по видам экономической деятельности:				
сельское хозяйство, охота и лесное хозяйство	8126	1411,9	1269,6	379,9
рыболовство, рыбоводство	181	47,0	23,1	9,3
обрабатывающие производства	5085	3142,1	1290,3	198,7
производство и распределение электроэнергии, газа и воды	45	9,4	7,0	0,8
строительство	2788	1237,1	247,9	98,9
оптовая и розничная торговля; ремонт автотранспортных средств, мотоциклов, бытовых изделий и предметов личного пользования	50954	52491,0	5726,3	1081,7
гостиницы и рестораны	1856	651,1	177,0	19,3
транспорт и связь	11367	5928,2	3220,8	441,2
финансовая деятельность	244	130,7	0,8	0,7
операции с недвижимым имуществом, аренда и предоставление услуг	5448	3496,8	3369,2	358,9
образование	123	73,9	5,0	3,6
здравоохранение и предоставление социальных услуг	420	464,8	38,5	5,0
предоставление прочих коммунальных, социальных и персональных услуг	3435	940,3	381,2	124,6

¹⁾ По данным сплошного федерального статистического наблюдения за деятельностью субъектов малого и среднего предпринимательства 2010 года.

ДЕЯТЕЛЬНОСТЬ ОРГАНИЗАЦИЙ С УЧАСТИЕМ ИНОСТРАННОГО КАПИТАЛА

12.11. ОСНОВНЫЕ ПОКАЗАТЕЛИ ДЕЯТЕЛЬНОСТИ ОРГАНИЗАЦИЙ С УЧАСТИЕМ ИНОСТРАННОГО КАПИТАЛА ПО ВИДАМ ЭКОНОМИЧЕСКОЙ ДЕЯТЕЛЬНОСТИ¹⁾

	Число действующих организаций (на конец года)		Среднесписочная численность работников (без внешних совместителей), человек		Оборот организаций (в фактически действовавших ценах), млн. руб.	
	2010	2011	2010	2011	2010	2011
Всего	296	348	17869	17353	74312,0	103614,3
в том числе по видам экономической деятельности:						
сельское хозяйство, охота и лесное хозяйство	4	5	4807	4823	11345,0	12572,5
добыча полезных ископаемых	4	2	1525	1527	1323,7	2664,7
обрабатывающие производства	49	61	5426	5069	18640,2	20525,7
строительство	7	10	158	2049	257,5	8993,0
оптовая и розничная торговля; ремонт автотранспортных средств, мотоциклов, бытовых изделий и предметов личного пользования	192	221	2151	2746	14079,7	20108,3
транспорт и связь	7	8	2148	163	3346,1	1885,3
из них связь	2	2	1643	68	2906,2	1802,3
операции с недвижимым имуществом, аренда и предоставление услуг	20	29	242	197	437,4	537,7
здравоохранение и предоставление социальных услуг	3	1	65	11	50,3	22,9
другие виды деятельности	10	11	1347	768	24832,1	36304,2

¹⁾ 2010 г. - без учета микропредприятий.

12.12. РАСПРЕДЕЛЕНИЕ ДЕЙСТВУЮЩИХ ОРГАНИЗАЦИЙ С УЧАСТИЕМ ИНОСТРАННОГО КАПИТАЛА ПО ВИДАМ ЭКОНОМИЧЕСКОЙ ДЕЯТЕЛЬНОСТИ на конец 2011 г.

(в процентах к итогу)

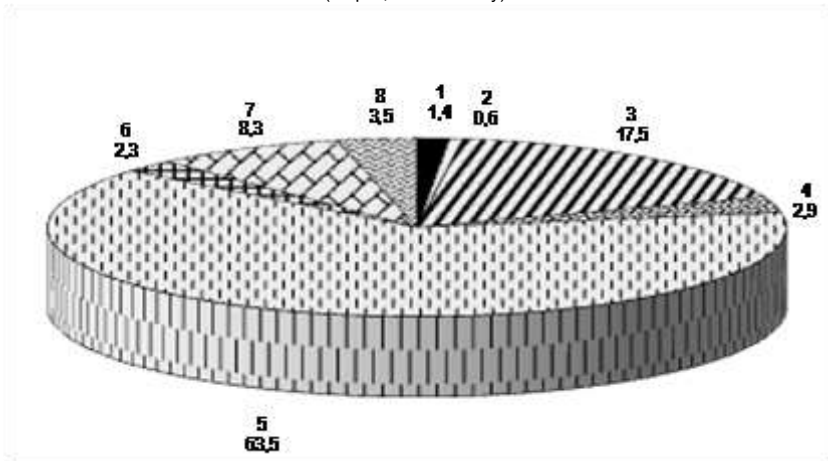

- 1 - Сельское хозяйство, охота и лесное хозяйство
- 2 - Добыча полезных ископаемых
- 3 - Обрабатывающие производства
- 4 - Строительство
- 5 - Оптовая и розничная торговля; ремонт автотранспортных средств, мотоциклов, бытовых изделий и предметов личного пользования
- 6 - Транспорт и связь
- 7 - Операции с недвижимым имуществом, аренда и предоставление услуг
- 8 - Другие виды деятельности

12.13. ЧИСЛО ДЕЙСТВУЮЩИХ ОРГАНИЗАЦИЙ С УЧАСТИЕМ ИНОСТРАННОГО КАПИТАЛА ОТДЕЛЬНЫХ СТРАН

(на конец года)

	2010 ¹⁾	2011
Число организаций - всего	296	348
из них с участием иностранного капитала стран:		
Беларусь	5	7
Германия	3	5
Кипр	24	28
Соединенное Королевство (Великобритания)	8	8
Украина	213	245

¹⁾ Без учета микропредприятий.

ПРИВАТИЗАЦИЯ**12.14. ПРИВАТИЗАЦИЯ ИМУЩЕСТВЕННЫХ КОМПЛЕКСОВ
ГОСУДАРСТВЕННЫХ И МУНИЦИПАЛЬНЫХ УНИТАРНЫХ ПРЕДПРИЯТИЙ
ПО ФОРМАМ СОБСТВЕННОСТИ И СПОСОБАМ ПРИВАТИЗАЦИИ**

	2005	2006	2007	2008	2009	2010	2011
Число приватизированных имущественных комплексов государственных и муниципальных унитарных предприятий - всего	5	-	2	-	-	-	4
в том числе по формам собственности ¹⁾ :							
федеральная	-	-	-	-	-	-	2
субъектов Российской Федерации	1	-	-	-	-	-	2
муниципальная	4	-	2	-	-	-	-
Начальная цена (цена первоначального предложения), млн. руб.	4,2	-	14,7	-	-	-	7,4
Цена сделки приватизации (рыночная стоимость), млн. руб.	4,2	-	14,7	-	-	-	7,6
Структура приватизированных имущественных комплексов государственных и муниципальных унитарных предприятий по способам приватизации, в процентах к итогу:	100	-	100	-	-	-	100
преобразование унитарных предприятий в открытые акционерные общества	80,0	-	-	-	-	-	50,0
продажа имущественных комплексов государственных и муниципальных унитарных предприятий	20,0	-	100,0	-	-	-	50,0
в том числе:							
на аукционах	-	-	50,0	-	-	-	50,0
на конкурсах	-	-	50,0	-	-	-	-
посредством публичного предложения	20,0	-	-	-	-	-	-

¹⁾ По состоянию на дату приватизации.

12.15. РАСПРЕДЕЛЕНИЕ ПРИВАТИЗИРОВАННЫХ ИМУЩЕСТВЕННЫХ КОМПЛЕКСОВ ГОСУДАРСТВЕННЫХ И МУНИЦИПАЛЬНЫХ УНИТАРНЫХ ПРЕДПРИЯТИЙ ПО ВИДАМ ЭКОНОМИЧЕСКОЙ ДЕЯТЕЛЬНОСТИ

	2005	2006	2007	2008	2009	2010	2011
Число приватизированных имущественных комплексов государственных и муниципальных унитарных предприятий - всего	5	-	2	-	-	-	4
в том числе по видам экономической деятельности:							
сельское хозяйство, охота и лесное хозяйство	1	-	-	-	-	-	2
оптовая и розничная торговля; ремонт транспортных средств, мотоциклов, бытовых изделий и предметов личного пользования	1	-	-	-	-	-	-
из них розничная торговля, кроме торговли автотранспортными средствами и мотоциклами; ремонт бытовых изделий и предметов личного пользования	1	-	-	-	-	-	-
гостиницы и рестораны	1	-	1	-	-	-	-
транспорт и связь	1	-	-	-	-	-	1
операции с недвижимым имуществом, аренда и предоставление услуг	1	-	-	-	-	-	1
из них научные исследования и разработки	-	-	-	-	-	-	1
предоставление прочих коммунальных, социальных и персональных услуг	-	-	1	-	-	-	-

12.16. ПОСТУПЛЕНИЕ СРЕДСТВ ОТ ПРИВАТИЗАЦИИ ГОСУДАРСТВЕННОГО И МУНИЦИПАЛЬНОГО ИМУЩЕСТВА И ИХ РАСПРЕДЕЛЕНИЕ

(миллионов рублей; 1995 г. - млрд. руб.)

	1995	2000	2005	2006	2007	2008	2009	2010	2011
Получено средств от покупателей государственного и муниципального имущества - всего	14,4	8,1	132,5	1470,0	183,8	288,5	610,8	957,5	289,1
в том числе находившегося в собственности ¹⁾ :									
федеральной	5,3	0,3	-	-	-	-	-	46,3	5,8
субъектов Российской Федерации	2,0	0,8	15,4	1331,3	0,3	148,5	411,5	656,1	16,0
муниципальной	7,1	7,0	117,1	138,7	183,5	140,0	199,3	255,1	267,3
Перечислено денежных средств, полученных от покупателей государственного и муниципального имущества - всего	14,4	8,1	132,5	1470,0	183,8	288,5	610,8	957,5	289,1
из них:									
в федеральный бюджет	4,3	0,3	-	-	-	-	-	46,3	5,8
в бюджеты субъектов Российской Федерации	3,1	0,9	14,2	1288,1	2,8	148,5	411,7	656,1	16,0
в муниципальные бюджеты	2,9	5,1	117,0	137,2	179,8	140,0	199,1	255,1	267,3

¹⁾ По состоянию на дату приватизации.

12.17. РАСПРЕДЕЛЕНИЕ СРЕДСТВ ОТ ПРИВАТИЗАЦИИ ГОСУДАРСТВЕННОГО И МУНИЦИПАЛЬНОГО ИМУЩЕСТВА в 2011 г. ПО ФОРМАМ СОБСТВЕННОСТИ

	Всего, млн. руб.	в том числе по государственному и муниципальному имуществу, нахо- дившемуся в соб- ственности ¹⁾			Всего, про- центов	в том числе по государственному и муниципальному имуществу, нахо- дившемуся в соб- ственности ¹⁾		
		федеральной	субъектов Рос- сийской Федерации	муниципальной		федеральной	субъектов Рос- сийской Федерации	муниципальной
Получено средств от покупателей государственного и муниципального имущества - всего	289,1	5,8	16,0	267,3	100	2,0	5,5	92,5
в том числе:								
от продажи акций открытых акционерных обществ	5,8	5,4	0,4	-	100	93,1	6,9	-
от продажи государственного и муниципального имущества	283,3	0,4	15,6	267,3	100	0,1	5,5	94,4
в том числе:								
продажи имущественных комплексов государственных и муниципальных унитарных предприятий	7,6	-	7,6	-	100	-	100,0	-
отчуждения земельных участков	5,7	0,4	-	5,3	100	7,1	-	92,9
продажи арендованного государственного и муниципального имущества	54,4	-	-	54,4	100	-	-	100,0
продажи иного имущества	215,6	-	8,0	207,6	100	-	3,7	96,3

¹⁾ По состоянию на дату приватизации.

12.18. ПРИВАТИЗАЦИЯ ЖИЛИЩНОГО ФОНДА

	1995	2000	2005	2006	2007	2008	2009	2010	2011	Всего с начала при- ватизации по состоянию на 1 января 2012
Число приватизированных жилых помещений, тыс.	8,1	7,1	15,6	10,4	5,0	4,4	13,4	5,6	2,3	237,5
Их общая площадь, тыс. м ²	383,6	341,0	700,4	457,3	213,7	164,6	501,2	228,8	85,0	11388,1

Методологические пояснения

В разделе приводятся данные о предприятиях и организациях, полученные на основе сведений о государственной регистрации, предоставляемых Федеральной налоговой службой России из Единого государственного реестра юридических лиц, а также с использованием сведений о государственной регистрации юридических лиц, поступивших в органы государственной статистики до введения в действие Федерального закона "О государственной регистрации юридических лиц и индивидуальных предпринимателей", не перерегистрированных и не ликвидированных в установленном порядке.

Государственной собственностью в Российской Федерации является имущество, принадлежащее на праве собственности Российской Федерации (федеральная собственность), и имущество, принадлежащее на праве собственности субъектам Российской Федерации - республикам, краям, областям, городам федерального значения, автономной области, автономным округам (собственность субъектов Российской Федерации). Земля и другие природные ресурсы, не находящиеся в собственности граждан, юридических лиц либо муниципальных образований, являются государственной собственностью.

Имущество, принадлежащее на праве собственности городским и сельским поселениям, а также другим муниципальным образованиям, является **муниципальной собственностью**.

Частной собственностью является имущество, принадлежащее на праве собственности гражданам и юридическим лицам, за исключением отдельных видов имущества, которое в соответствии с законом не может принадлежать гражданам или юридическим лицам.

Граждане и юридические лица являются собственниками имущества, переданного им в качестве вкладов (взносов) их учредителями (участниками, членами), а также имущества, приобретенного ими по иным основаниям.

Собственностью общественных и религиозных организаций (объединений) является имущество, принадлежащее на праве собственности общественным и религиозным организациям (объединениям).

В оборот организаций включается стоимость отгруженных товаров собственного производства, работ и услуг, выполненных собственными силами, а также выручка от продажи приобретенных ранее на стороне товаров (без налога на добавленную стоимость, акцизов и аналогичных обязательных платежей). Объем отгруженных товаров собственного производства представляет собой стоимость тех товаров, которые произведены данным юридическим лицом и фактически отгружены или отпущены в порядке продажи, а также прямого обмена на сторону (другим юридическим и физическим лицам) в отчетном периоде, независимо от того, поступили деньги на счет продавца или нет.

Данные по этому показателю представляют совокупность организаций с соответствующим основным видом деятельности и отражают коммерческую деятельность организаций.

К малым предприятиям (юридическим лицам) (с 2008 г. в соответствии с Федеральным законом от 24 июля 2007 г. № 209-ФЗ "О развитии малого и среднего предпринимательства в Российской Федерации", ст. 4) относятся внесенные в единый государственный реестр юридических лиц потребительские кооперативы и коммерческие организации (за исключением государственных и муниципальных унитарных предприятий), соответствующие следующим условиям:

1) суммарная доля участия Российской Федерации, субъектов Российской Федерации, муниципальных образований, иностранных юридических лиц, иностранных граждан, общественных и религиозных организаций (объединений), благотворительных и иных фондов в уставном (складочном) капитале (паевом фонде) указанных юридических лиц не должна превышать 25% (за исключением активов акционерных инвестиционных фондов и закрытых паевых инвестиционных фондов), доля участия, принадлежащая одному или нескольким юридическим лицам, не являющимся субъектами малого и среднего предпринимательства, не должна превышать 25%;

2) средняя численность работников за предшествующий календарный год не должна превышать 100 человек, среди малых предприятий выделяются микропредприятия с численностью работников до 15 человек;

3) выручка от реализации товаров (работ, услуг) без учета налога на добавленную стоимость за предшествующий календарный год не должна превышать предельного значения, установленного постановлением Правительства Российской Федерации от 22 июля 2008 г. № 556 "О предельных значениях выручки от реализации товаров (работ, услуг) для каждой категории субъектов малого и среднего предпринимательства".

Средняя численность работников малого предприятия за календарный год определяется с учетом всех его работников, в том числе работников, работающих по гражданско-правовым договорам или по совместительству с учетом реально отработанного времени, работников представительств, филиалов и других обособленных подразделений малого предприятия.

Выборочные статистические обследования малых предприятий охватывают потребительские кооперативы, которые в рамках своей основной уставной деятельности занимаются хозяйственной деятельностью, получая прибыль.

Порядок осуществления выборочных обследований малых предприятий установлен постановлением Правительства Российской Федерации от 16 февраля 2008 г. № 79 "О порядке проведения выборочных статистических наблюдений за деятельностью субъектов малого и среднего предпринимательства".

Организации с участием иностранного капитала. В соответствии с Федеральным законом от 9 июля 1999 г. № 160-ФЗ "Об иностранных инвестициях в Российской Федерации" российская коммерческая организация получает статус коммерческой организации с иностранными инвестициями (с участием иностранного капитала) со дня вхождения в состав ее участников иностранного инвестора.

Приватизация государственного и муниципального имущества - возмездное отчуждение находящегося в собственности Российской Федерации, субъектов Российской Федерации или муниципальных образований имущества (объектов приватизации) в собственность физических и юридических лиц.

Унитарное предприятие - коммерческая организация, не наделенная правом собственности на закрепленное за ней собственником имущество. Имущество государственного или муниципального унитарного предприятия находится соответственно в государственной или муниципальной собственности и принадлежит такому предприятию на праве хозяйственного ведения или оперативного управления.

Имущественный комплекс унитарного предприятия - все виды имущества, предназначенные для деятельности предприятия, включая земельные участки, здания, сооружения, оборудование, инвентарь, сырье, продукцию, права требования, долги, а также права на обозначения, индивидуализирующие предприятие, его продукцию, работы и услуги (коммерческое обозначение, товарные знаки, знаки обслуживания) и другие исключительные права.

Открытое акционерное общество - коммерческая организация, уставный капитал которой разделен на определенное число акций, удостоверяющих обязательственные права участников общества (акционеров) по отношению к обществу. Акционеры не отвечают по обязательствам общества и несут риск убытков, связанных с его деятельностью, в пределах стоимости принадлежащих им акций. Акционеры вправе отчуждать принадлежащие им акции без согласия других акционеров и общества. Открытое акционерное общество вправе проводить открытую подписку на выпускаемые им акции и осуществлять их свободную продажу. Число акционеров открытого общества не ограничено.

Акция - эмиссионная ценная бумага, закрепляющая права ее владельца (акционера) на получение части прибыли акционерного общества в виде дивидендов, на участие в управлении акционерным обществом и на часть имущества, остающегося после его ликвидации. Акция является именной ценной бумагой.

ДОБЫЧА ПОЛЕЗНЫХ ИСКОПАЕМЫХ, ОБРАБАТЫВАЮЩИЕ ПРОИЗВОДСТВА, ПРОИЗВОДСТВО И РАСПРЕДЕЛЕНИЕ ЭЛЕКТРОЭНЕРГИИ, ГАЗА И ВОДЫ

*Общэкономические
показатели*

Добыча полезных ископаемых

*Обрабатывающие
производства*

*Производство и распределение
электроэнергии, газа и воды*

ОБЩЕЭКОНОМИЧЕСКИЕ ПОКАЗАТЕЛИ290

13.1. Объем отгруженных товаров собственного производства, выполненных работ и услуг собственными силами по отдельным видам экономической деятельности	290
13.2. Индексы производства по отдельным видам экономической деятельности	293
13.3. Объем отгруженных товаров собственного производства, выполненных работ и услуг собственными силами по отдельным видам экономической деятельности по формам собственности в 2011 г.....	294
13.4. Уровень использования среднегодовой производственной мощности организаций по выпуску отдельных видов продукции обрабатывающих производств	295
13.5. Индекс предпринимательской уверенности организаций (без малых предприятий) по видам экономической деятельности "Добыча полезных ископаемых" и "Обрабатывающие производства" (график).....	296
13.6. Удельный расход электроэнергии на производство отдельных видов продукции и работ.....	296
13.7. Удельный расход условного топлива на производство отдельных видов продукции.....	296

ДОБЫЧА ПОЛЕЗНЫХ ИСКОПАЕМЫХ297

13.8. Добыча основных видов полезных ископаемых	297
---	-----

ОБРАБАТЫВАЮЩИЕ ПРОИЗВОДСТВА.....297

Производство пищевых продуктов, включая напитки, и табака.....297

13.9. Производство основных видов пищевых продуктов, включая напитки	297
--	-----

Текстильное и швейное производство298

13.10. Производство основных видов продукции текстильного и швейного производства	298
---	-----

Производство кожи, изделий из кожи и производство обуви299

13.11. Производство основных видов изделий из кожи и производство обуви.....	299
--	-----

ОБРАБОТКА ДРЕВЕСИНЫ И ПРОИЗВОДСТВО ИЗДЕЛИЙ ИЗ ДЕРЕВА.....299

13.12. Обработка древесины и производство изделий из дерева.....	299
--	-----

**Целлюлозно-бумажное производство;
ИЗДАТЕЛЬСКАЯ И ПОЛИГРАФИЧЕСКАЯ ДЕЯТЕЛЬНОСТЬ.....299**

13.13. Производство основных видов продукции целлюлозно-бумажного производства, издательской и полиграфической деятельности.....	299
--	-----

ХИМИЧЕСКОЕ ПРОИЗВОДСТВО.....300

13.14. Производство основных видов продукции химического производства	300
---	-----

Производство резиновых и пластмассовых изделий.....300

13.15. Производство основных видов пластмассовых изделий.....	300
---	-----

ДОБЫЧА ПОЛЕЗНЫХ ИСКОПАЕМЫХ, ОБРАБАТЫВАЮЩИЕ ПРОИЗВОДСТВА, ПРОИЗВОДСТВО
И РАСПРЕДЕЛЕНИЕ ЭЛЕКТРОЭНЕРГИИ, ГАЗА И ВОДЫ

Производство прочих неметаллических минеральных продуктов	300
13.16. Производство основных видов прочих неметаллических минеральных продуктов	300

МЕТАЛЛУРГИЧЕСКОЕ ПРОИЗВОДСТВО И ПРОИЗВОДСТВО ГОТОВЫХ МЕТАЛЛИЧЕСКИХ ИЗДЕЛИЙ	301
13.17. Производство основных видов продукции металлургического производства и производства готовых металлических изделий	301

Производство машин и оборудования.....	301
13.18. Производство основных видов машин и оборудования	301

ПРОЧИЕ ПРОИЗВОДСТВА.....	302
13.19. Производство основных видов продукции прочих производств	302

ПРОИЗВОДСТВО И РАСПРЕДЕЛЕНИЕ ЭЛЕКТРОЭНЕРГИИ, ГАЗА И ВОДЫ	302
13.20. Электробаланс	302
Методологические пояснения.....	303

ОБЩЕЭКОНОМИЧЕСКИЕ ПОКАЗАТЕЛИ

13.1. ОБЪЕМ ОТГРУЖЕННЫХ ТОВАРОВ СОБСТВЕННОГО ПРОИЗВОДСТВА, ВЫПОЛНЕННЫХ РАБОТ И УСЛУГ СОБСТВЕННЫМИ СИЛАМИ ПО ОТДЕЛЬНЫМ ВИДАМ ЭКОНОМИЧЕСКОЙ ДЕЯТЕЛЬНОСТИ

(в фактически действовавших ценах)

	2005	2006	2007	2008	2009	2010	2011
	Миллионов рублей						
Добыча полезных ископаемых	40389,9	41101,6	56922,8	62221,5	35375,3	73552,4	110158,1
в том числе:							
добыча металлических руд	39179,5	39446,3	54873,0	59699,9	33445,7	71238,6	106345,7
добыча прочих полезных ископаемых	1210,4	1655,3	2049,8	2521,5	1929,5	2313,8	3812,4
Обрабатывающие производства	101733,7	136648,6	191797,8	270780,7	241638,3	310568,4	369160,5
в том числе:							
производство пищевых продуктов, включая напитки, и табака	37707,5	48457,4	73909,5	107093,1	129829,9	159235,5	177453,7
текстильное и швейное производство	257,6	486,1	543,0	606,6	603,9	534,5	638,4
производство кожи, изделий из кожи и производство обуви	23,4	75,9	83,1	99,7	88,4	102,1	98,5
обработка древесины и производство изделий из дерева	346,6	381,6	474,8	472,0	756,1	360,1	530,1
целлюлозно-бумажное производство; издательская и полиграфическая деятельность	628,4	875,9	1309,7	1618,7	1681,5	2047,0	3941,1
производство кокса и нефтепродуктов	-	8403,6	3259,9	23,1	123,7	294,8	527,6
химическое производство	2643,6	4040,0	4984,0	5633,2	5106,1	7438,2	8039,0
производство резиновых и пластмассовых изделий	637,3	1161,6	1336,1	1440,8	1763,0	2366,2	2038,5
производство прочих неметаллических минеральных продуктов	9892,4	14021,6	17824,7	23722,2	16205,0	19918,8	29131,3
металлургическое производство и производство готовых металлических изделий	42568,2	51281,9	68584,2	104815,8	67277,2	94346,6	119415,0
производство машин и оборудования	4488,5	3874,5	5212,5	8188,7	5697,6	8486,5	11552,6

ДОБЫЧА ПОЛЕЗНЫХ ИСКОПАЕМЫХ, ОБРАБАТЫВАЮЩИЕ ПРОИЗВОДСТВА, ПРОИЗВОДСТВО
И РАСПРЕДЕЛЕНИЕ ЭЛЕКТРОЭНЕРГИИ, ГАЗА И ВОДЫ

Продолжение табл. 13.1

	2005	2006	2007	2008	2009	2010	2011
производство электрооборудования, электронного и оптического оборудования	1978,7	2642,8	3376,3	4211,7	3371,7	4596,5	4248,8
производство транспортных средств и оборудования	154,8	167,2	361,4	537,7	620,3	608,4	1060,1
прочие производства	406,8	778,6	10538,6	12304,0	8294,1	9930,4	10118,6
производство прочих материалов и веществ, не включенных в другие группировки	-	-	-	13,4	219,7	302,9	367,3
Производство и распределение электроэнергии, газа и воды	14705,8	17032,6	16144,1	17132,2	18758,1	22302,0	25057,8
в том числе:							
производство, передача и распределение электроэнергии, газа, пара и горячей воды	14028,8	16345,0	15310,7	16114,7	17589,7	20979,7	23401,5
из них:							
производство, передача и распределение электроэнергии	10141,1	12147,8	11249,7	10583,7	10973,4	13071,1	14325,0
производство и распределение газообразного топлива	1153,0	1353,7	1505,9	1529,4	1666,7	1935,7	2167,0
производство, передача и распределение пара и горячей воды (тепловой энергии)	2734,7	2843,6	2555,2	4001,6	4949,6	5972,9	6909,5
сбор, очистка и распределение воды	677,0	687,5	833,4	1017,4	1168,4	1322,3	1656,3
В процентах к итогу							
Добыча полезных ископаемых	100	100	100	100	100	100	100
в том числе:							
добыча металлических руд	97,0	96,0	96,4	95,9	94,5	96,9	96,5
добыча прочих полезных ископаемых	3,0	4,0	3,6	4,1	5,5	3,1	3,5
Обрабатывающие производства	100	100	100	100	100	100	100
в том числе:							
производство пищевых продуктов, включая напитки, и табака	37,1	35,5	38,5	39,5	53,7	51,3	48,1
текстильное и швейное производство	0,3	0,4	0,3	0,2	0,2	0,2	0,2
производство кожи, изделий из кожи и производство обуви	0,0	0,1	0,0	0,0	0,0	0,0	0,0

ДОБЫЧА ПОЛЕЗНЫХ ИСКОПАЕМЫХ, ОБРАБАТЫВАЮЩИЕ ПРОИЗВОДСТВА, ПРОИЗВОДСТВО
И РАСПРЕДЕЛЕНИЕ ЭЛЕКТРОЭНЕРГИИ, ГАЗА И ВОДЫ

Продолжение табл. 13.1

	2005	2006	2007	2008	2009	2010	2011
обработка древесины и производство изделий из дерева	0,3	0,3	0,2	0,2	0,3	0,1	0,1
целлюлозно-бумажное производство; издательская и полиграфическая деятельность	0,6	0,6	0,7	0,6	0,7	0,7	1,1
производство кокса и нефтепродуктов	-	6,1	1,7	0,0	0,1	0,1	0,1
химическое производство	2,6	3,0	2,6	2,1	2,1	2,4	2,2
производство резиновых и пластмассовых изделий	0,6	0,8	0,7	0,5	0,7	0,8	0,6
производство прочих неметаллических минеральных продуктов	9,7	10,3	9,3	8,8	6,7	6,4	7,9
металлургическое производство и производство готовых металлических изделий	41,8	37,5	35,8	38,7	27,8	30,4	32,3
производство машин и оборудования	4,4	2,8	2,7	3,0	2,4	2,7	3,1
производство электрооборудования, электронного и оптического оборудования	1,9	1,9	1,8	1,6	1,4	1,5	1,2
производство транспортных средств и оборудования	0,2	0,1	0,2	0,2	0,3	0,2	0,3
прочие производства	0,4	0,6	5,5	4,5	3,4	3,2	2,7
производство прочих материалов и веществ, не включенных в другие группировки	-	-	-	0,0	0,1	0,1	0,1
Производство и распределение электроэнергии, газа и воды	100	100	100	100	100	100	100
в том числе:							
производство, передача и распределение электроэнергии, газа, пара и горячей воды	95,4	96,0	94,8	94,1	93,8	94,1	93,4
из них:							
производство, передача и распределение электроэнергии	69,0	71,3	69,7	61,8	58,5	58,6	57,2
производство и распределение газообразного топлива	7,8	7,9	9,3	8,9	8,9	8,7	8,6
производство, передача и распределение пара и горячей воды (тепловой энергии)	18,6	16,7	15,8	23,4	26,4	26,8	27,6
сбор, очистка и распределение воды	4,6	4,0	5,2	5,9	6,2	5,9	6,6

13.2. ИНДЕКСЫ ПРОИЗВОДСТВА ПО ОТДЕЛЬНЫМ ВИДАМ ЭКОНОМИЧЕСКОЙ ДЕЯТЕЛЬНОСТИ

(в процентах к предыдущему году)

	1995	2000	2005	2006	2007	2008	2009	2010	2011
Добыча полезных ископаемых, обрабатывающие производства, производство и распределение электроэнергии, газа и воды	98,4	109,1	112,9	113,4	111,3	112,7	103,5	111,8	106,8
Добыча полезных ископаемых	113,8	110,6	101,1	103,1	103,0	96,0	89,8	114,6	108,7
Обрабатывающие производства	92,1	108,6	117,9	110,4	114,6	117,2	108,7	110,4	105,5
из них:									
производство пищевых продуктов, включая напитки, и табака	92,8	100,5	132,9	113,9	129,4	115,2	123,8	111,2	105,7
текстильное и швейное производство	86,1	141,2	91,6	89,1	97,5	70,4	65,6	102,6	91,3
производство кожи, изделий из кожи и производство обуви	96,4	86,8	81,2	97,2	189,9	80,5	90,1	112,0	92,4
обработка древесины и производство изделий из дерева	24,4	140,0	92,8	101,5	83,5	68,3	65,9	64,2	94,1
целлюлозно-бумажное производство; издательская и полиграфическая деятельность	168,8	99,0	172,1	142,8	111,7	119,6	135,6	112,1	111,8
производство кокса и нефтепродуктов	-	-	-	-	81,1	55,8	899,0	234,8	227,8
химическое производство	79,6	129,4	99,1	179,6	189,7	120,7	116,0	106,5	126,0
производство резиновых и пластмассовых изделий	71,0	111,3	172,0	77,7	156,1	166,8	299,7	61,3	225,4
производство прочих неметаллических минеральных продуктов	90,4	103,9	105,9	108,9	110,7	80,3	86,3	125,1	111,4
металлургическое производство и производство готовых металлических изделий	102,2	113,2	106,8	103,6	112,7	133,5	108,7	108,9	103,7
производство машин и оборудования	65,0	120,6	114,0	122,1	114,7	88,7	99,4	106,4	106,0
производство электрооборудования, электронного и оптического оборудования	71,6	122,7	116,9	106,2	100,9	82,3	67,2	146,6	111,2
производство транспортных средств и оборудования	40,9	265,0	84,3	38,2	103,7	187,7	58,8	116,9	208,3
прочие производства	61,2	117,1	338,3	160,2	90,5	116,5	79,5	89,1	58,3
Производство и распределение электроэнергии, газа и воды	101,8	108,7	108,6	165,5	113,9	113,2	96,5	112,2	111,0

**13.3. ОБЪЕМ ОТГРУЖЕННЫХ ТОВАРОВ СОБСТВЕННОГО ПРОИЗВОДСТВА,
ВЫПОЛНЕННЫХ РАБОТ И УСЛУГ СОБСТВЕННЫМИ СИЛАМИ ПО ОТДЕЛЬНЫМ
ВИДАМ ЭКОНОМИЧЕСКОЙ ДЕЯТЕЛЬНОСТИ ПО ФОРМАМ СОБСТВЕННОСТИ
в 2011 г.**

(в фактически действовавших ценах; миллионов рублей)

	Объем отгружен- ных това- ров собст- венного производ- ства, выполнен- ных работ и услуг собствен- ными силами - всего	в том числе по формам собственности						
		госу- дарст- венная	муници- пальная	собст- вен- ность обще- ствен- ных и религи- озных органи- заций (обье- дине- ний)	частная	смешан- ная россий- ская ¹⁾	ино- стран- ная	совме- стная россий- ская и ино- стран- ная
Добыча полезных ископаемых	110158	73	2	-	107425	-	-	2658
Обрабатывающие производства	369161	406	50	36	346992	2998	15172	3506
в том числе:								
производство пищевых продуктов, включая напитки, и табака	177454	249	-	-	160961	2397	12558	1288
текстильное и швейное производство	638	23	17	14	572	-	12	-
производство кожи, изделий из кожи и производство обуви	99	5	-	-	94	-	-	-
обработка древесины и производство изделий из дерева	530	11	9	-	426	22	-	62
целлюлозно-бумажное производство; издатель- ская и полиграфическая деятельность	3941	20	1	4	3895	-	18	4
производство кокса и нефтепродуктов	528	-	-	-	528	-	-	-
химическое производство	8039	0,0	0,0	-	7648	-	370	21
производство резиновых и пластмассовых изделий	2038	10	-	12	1712	-	303	1
производство прочих неметаллических мине- ральных продуктов	29131	3	18	-	27473	-	404	1233
металлургическое произ- водство и производство готовых металлических изделий	119415	6	1	6	118045	-	901	456
производство машин и оборудования	11553	2	-	-	10890	193	158	310

ДОБЫЧА ПОЛЕЗНЫХ ИСКОПАЕМЫХ, ОБРАБАТЫВАЮЩИЕ ПРОИЗВОДСТВА, ПРОИЗВОДСТВО И РАСПРЕДЕЛЕНИЕ ЭЛЕКТРОЭНЕРГИИ, ГАЗА И ВОДЫ

Продолжение табл. 13.3

	Объем отгруженных товаров собственного производства, выполненных работ и услуг собственными силами - всего	в том числе по формам собственности						
		государственная	муниципальная	собственность общественных и религиозных организаций (объединений)	частная	смешанная российская ¹⁾	иностранная	совместная российская и иностранная
производство электрооборудования, электронного и оптического оборудования	4249	64	3	-	4086	29	29	38
производство транспортных средств и оборудования	1060	-	-	-	317	357	386	-
прочие производства	10118	14	-	-	9979	-	33	92
производство прочих материалов и веществ, не включенных в другие группировки	367	-	-	-	367	-	-	-
Производство и распределение электроэнергии, газа и воды	25058	88	3771	0,0	4005	13547	60	3587
в том числе:								
производство, передача и распределение электроэнергии, газа, пара и горячей воды	23401	88	2367	-	3754	13546	60	3586
сбор, очистка и распределение воды	1656	0,0	1404	0,0	252	0,0	-	-

¹⁾ Включая собственность потребительской кооперации.

13.4. УРОВЕНЬ ИСПОЛЬЗОВАНИЯ СРЕДНЕГОДОВОЙ ПРОИЗВОДСТВЕННОЙ МОЩНОСТИ ОРГАНИЗАЦИЙ ПО ВЫПУСКУ ОТДЕЛЬНЫХ ВИДОВ ПРОДУКЦИИ ОБРАБАТЫВАЮЩИХ ПРОИЗВОДСТВ¹⁾
(в процентах)

	2010	2011
Мясо и субпродукты пищевые домашней птицы	92,3	95,9
Флодоовощные консервы	32,4	33,4
Цельномолочная продукция (в пересчете на молоко)	60,6	53,2
Сахар белый свекловичный в твердом состоянии	86,5	89,4
Портландцемент, цемент глиноземистый, цемент шлаковый и аналогичные цементы гидравлические	80,5	67,6

¹⁾ В соответствии с Общероссийским классификатором продукции по видам экономической деятельности (ОКПД). Без субъектов малого предпринимательства.

13.5. ИНДЕКС ПРЕДПРИНИМАТЕЛЬСКОЙ УВЕРЕННОСТИ ОРГАНИЗАЦИЙ (без малых предприятий) ПО ВИДАМ ЭКОНОМИЧЕСКОЙ ДЕЯТЕЛЬНОСТИ "ДОБЫЧА ПОЛЕЗНЫХ ИСКОПАЕМЫХ" И "ОБРАБАТЫВАЮЩИЕ ПРОИЗВОДСТВА"

(в текущем месяце; в процентах)

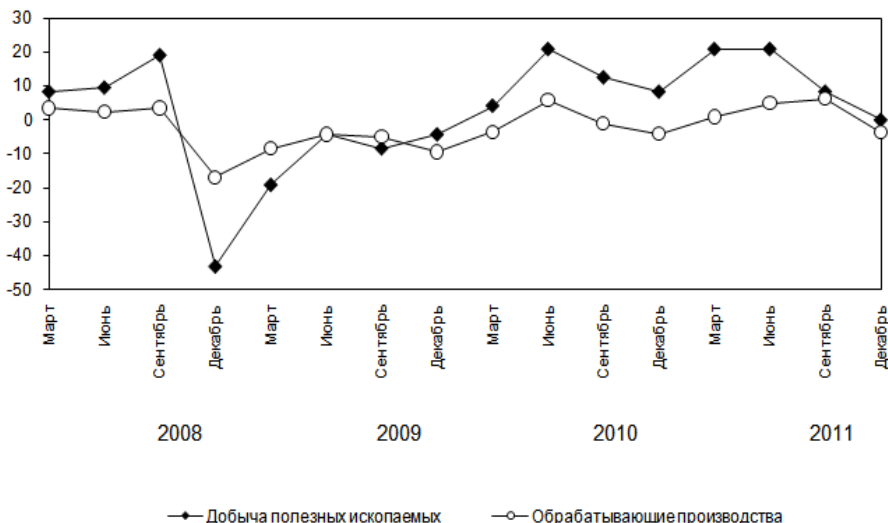

13.6. УДЕЛЬНЫЙ РАСХОД ЭЛЕКТРОЭНЕРГИИ НА ПРОИЗВОДСТВО ОТДЕЛЬНЫХ ВИДОВ ПРОДУКЦИИ И РАБОТ¹⁾

(киловатт-часов на тонну)

	2010	2011
Руда железная товарная (обогащение и производство концентрата)	68,5	68,1
Прокат черных металлов (включая поковки из слитков)	92,1	91,0
Портландцемент, цемент глиноземистый, цемент шлаковый и аналогичные цементы гидравлические	94,2	90,8

¹⁾ В соответствии с Общероссийским классификатором продукции по видам экономической деятельности (ОКПД).

13.7. УДЕЛЬНЫЙ РАСХОД УСЛОВНОГО ТОПЛИВА НА ПРОИЗВОДСТВО ОТДЕЛЬНЫХ ВИДОВ ПРОДУКЦИИ¹⁾

(килограммов на тонну)

	2010	2011
Прокат черных металлов (включая поковки из слитков)	81,9	81,8
Портландцемент, цемент глиноземистый, цемент шлаковый и аналогичные цементы гидравлические	194,4	209,2

¹⁾ В соответствии с Общероссийским классификатором продукции по видам экономической деятельности (ОКПД).

ДОБЫЧА ПОЛЕЗНЫХ ИСКОПАЕМЫХ

13.8. ДОБЫЧА ОСНОВНЫХ ВИДОВ ПОЛЕЗНЫХ ИСКОПАЕМЫХ¹⁾

	2009	2010	2011
Руда железная товарная необогащенная, тыс. т	2134,3	2357,8	2818,4
Концентрат железорудный, тыс. т	29166,5	34087,1	37367,8
Окатыши железорудные (окисленные), тыс. т	10940,6	12269,1	12551,6
Окатыши и брикеты железорудные металлизованные, тыс. т	4603,2	4703,0	5103,6
Материалы строительные нерудные, тыс. м ³	3683,0	4074,1	5581,1

¹⁾ В соответствии с Общероссийским классификатором продукции по видам экономической деятельности (ОКПД).

ОБРАБАТЫВАЮЩИЕ ПРОИЗВОДСТВА

ПРОИЗВОДСТВО ПИЩЕВЫХ ПРОДУКТОВ, ВКЛЮЧА НАПИТКИ, И ТАБАКА

13.9. ПРОИЗВОДСТВО ОСНОВНЫХ ВИДОВ ПИЩЕВЫХ ПРОДУКТОВ, ВКЛЮЧА НАПИТКИ¹⁾

	2009	2010	2011
Мясо и субпродукты пищевые убойных животных, тыс. т	151,6	223,5	245,9
из него:			
мясо крупного рогатого скота парное, остывшее, охлажденное	3,3	3,3	2,2
свинина парная, остывшая, охлажденная	138,4	208,5	223,4
Мясо и субпродукты пищевые домашней птицы, тыс. т	439,3	514,3	566,9
Изделия колбасные, тыс. т	26,2	27,7	30,2
Полуфабрикаты мясные (мясосодержащие) охлажденные, тыс. т	36,7	109,3	132,8
Полуфабрикаты мясные (мясосодержащие) подмороженные и замороженные, тыс. т	140,2	102,3	146,4
Изделия мясные (мясосодержащие) кулинарные, т	4539,0	3223,4	4476,4
Консервы мясные (мясосодержащие), млн. условных банок	0,8	0,5	1,1
Рыба и продукты рыбные переработанные и консервированные, т	1598,3	2153,9	2239,6
Флодоовощные консервы, млн. условных банок	85,0	117,5	77,2
Масла растительные нерафинированные, тыс. т	322,3	268,7	252,4
Майонезы, соусы майонезные, соусы на основе растительных масел, кремы на растительных маслах, тыс. т	55,2	67,4	80,8
Цельномолочная продукция (в пересчете на молоко), тыс. т	196,4	222,8	228,8
Масло сливочное и пасты масляные, т	7876,0	7008,8	6392,7
Сыр и творог, т	12066,0	10392,3	12355,8
Продукты молочные сгущенные, млн. условных банок	181,2	182,1	174,6
Мука из зерновых культур, овощных и других растительных культур; смеси из них, тыс. т	305,4	217,1	196,5

ДОБЫЧА ПОЛЕЗНЫХ ИСКОПАЕМЫХ, ОБРАБАТЫВАЮЩИЕ ПРОИЗВОДСТВА, ПРОИЗВОДСТВО
И РАСПРЕДЕЛЕНИЕ ЭЛЕКТРОЭНЕРГИИ, ГАЗА И ВОДЫ

Продолжение табл. 13.9

	2009	2010	2011
Крупа; мука грубого помола; гранулы, из пшеницы, т	1257,0	627,4	504,9
Комбикорма, тыс. т	2500,1	2949,4	3057,4
Хлеб и хлебобулочные изделия, тыс. т	94,9	98,8	97,8
Кондитерские изделия, тыс. т	119,0	125,8	125,3
Сахар белый свекловичный или тростниковый в твердом и жидком состояниях без вкусоароматических или красящих добавок и сахароза химически чистая, тыс. т	597,6	555,8	808,5
из него сахар белый свекловичный в твердом состоянии, тыс. т	366,0	217,5	470,7
Изделия макаронные без начинки, не подвергнутые тепловой обработке или не приготовленные каким-либо другим способом, тыс. т	40,8	36,8	33,2
Алкогольная продукция, тыс. дкл	720,8	735,3	727,3
из нее:			
спиртные напитки - всего	696,6	706,7	705,2
из них:			
водка	631,1	669,1	674,4
ликероводочные изделия с содержанием спирта до 25% включительно от объема готовой продукции	2,5	2,3	2,0
ликероводочные изделия с содержанием спирта свыше 25% от объема готовой продукции	28,8	23,5	20,7
коньяк	25,3	11,9	8,1
вина	24,2	28,6	22,1
Спирт этиловый (из пищевого сырья и технический), тыс. дкл	3046,4	4327,3	1987,2
Пиво, кроме отходов пивоварения, тыс. дкл	244,0	253,2	231,0
Воды минеральные и газированные неподслащенные и неароматизированные, тыс. полулитров	94323,0	116115,6	104004,0
Напитки безалкогольные, не включенные в другие группировки, прочие, тыс. дкл	2210,0	2466,5	2328,0

¹⁾ В соответствии с Общероссийским классификатором продукции по видам экономической деятельности (ОКПД).

ТЕКСТИЛЬНОЕ И ШВЕЙНОЕ ПРОИЗВОДСТВО

13.10. ПРОИЗВОДСТВО ОСНОВНЫХ ВИДОВ ПРОДУКЦИИ ТЕКСТИЛЬНОГО И ШВЕЙНОГО ПРОИЗВОДСТВА¹⁾

(тысяч штук)

	2009	2010	2011
Трикотажные изделия	583,9	362,7	197,3
Швейные изделия:			
куртки	8,6	1,6	0,5
платья, сарафаны женские или для девочек	44,4	29,9	50,5
юбки и юбки-брюки женские или для девочек	8,2	30,6	28,1
брюки, бриджи, шорты	16,8	14,3	12,1
белье постельное	30,7	29,7	34,0

¹⁾ В соответствии с Общероссийским классификатором продукции по видам экономической деятельности (ОКПД).

ПРОИЗВОДСТВО КОЖИ, ИЗДЕЛИЙ ИЗ КОЖИ И ПРОИЗВОДСТВО ОБУВИ

13.11. ПРОИЗВОДСТВО ОСНОВНЫХ ВИДОВ ИЗДЕЛИЙ ИЗ КОЖИ И ПРОИЗВОДСТВО ОБУВИ¹⁾

	2009	2010	2011
Чемоданы, сумки дамские и аналогичные изделия, из любого материала, тыс. шт.	168,5	192,9	190,8
Обувь - всего, тыс. пар	27,1	25,0	18,9
в том числе обувь детская с верхом из кожи	16,5	14,3	10,8

¹⁾ В соответствии с Общероссийским классификатором продукции по видам экономической деятельности (ОКПД).

ОБРАБОТКА ДРЕВЕСИНЫ И ПРОИЗВОДСТВО ИЗДЕЛИЙ ИЗ ДЕРЕВА

13.12. ОБРАБОТКА ДРЕВЕСИНЫ И ПРОИЗВОДСТВО ИЗДЕЛИЙ ИЗ ДЕРЕВА¹⁾

	2009	2010	2011
Пиломатериалы (кроме шпал железнодорожных и трамвайных деревянных непропитанных), тыс. м ³	7,1	8,1	8,5
Блоки оконные в сборе (комплектно), тыс. м ²	24,4	14,1	12,9
Блоки дверные в сборе (комплектно), тыс. м ²	40,9	21,7	18,7

¹⁾ В соответствии с Общероссийским классификатором продукции по видам экономической деятельности (ОКПД).

ЦЕЛЛЮЛОЗНО-БУМАЖНОЕ ПРОИЗВОДСТВО; ИЗДАТЕЛЬСКАЯ И ПОЛИГРАФИЧЕСКАЯ ДЕЯТЕЛЬНОСТЬ

13.13. ПРОИЗВОДСТВО ОСНОВНЫХ ВИДОВ ПРОДУКЦИИ ЦЕЛЛЮЛОЗНО-БУМАЖНОГО ПРОИЗВОДСТВА, ИЗДАТЕЛЬСКОЙ И ПОЛИГРАФИЧЕСКОЙ ДЕЯТЕЛЬНОСТИ¹⁾

	2009	2010	2011
Картон, т	6279,0	11368,2	10405,0
Газеты (экземпляров, тираж условный/в 4-х полосном исчисле- нии формата А2/), млн. шт.	37,0	33,9	32,0
Книги, брошюры, листовки печатные и аналогичные материалы печатные в виде отдельных листов (листов-оттисков), млн. шт.	11,7	13,3	14,1
Журналы (листов-оттисков), млн. шт.	0,7	1,2	0,7

¹⁾ В соответствии с Общероссийским классификатором продукции по видам экономической деятельности (ОКПД).

ХИМИЧЕСКОЕ ПРОИЗВОДСТВО

13.14. ПРОИЗВОДСТВО ОСНОВНЫХ ВИДОВ ПРОДУКЦИИ ХИМИЧЕСКОГО ПРОИЗВОДСТВА¹⁾

	2009	2010	2011
Азот, тыс. м ³	152,6	135,7	106,5
Кислород, тыс. м ³	150549,9	149169,8	152797,8
Вещества органические, поверхностно-активные, кроме мыла, т	1283,2	1140,5	1238,3
Материалы лакокрасочные на основе полимеров, т	80842,0	66331,3	54383,9
Материалы лакокрасочные, аналогичные материалы и связанные с ними продукты; краски художественные и полиграфические, прочие, т	4991,0	4600,6	4577,3

¹⁾ В соответствии с Общероссийским классификатором продукции по видам экономической деятельности (ОКПД).

ПРОИЗВОДСТВО РЕЗИНОВЫХ И ПЛАСТМАССОВЫХ ИЗДЕЛИЙ

13.15. ПРОИЗВОДСТВО ОСНОВНЫХ ВИДОВ ПЛАСТМАССОВЫХ ИЗДЕЛИЙ¹⁾

	2009	2010	2011
Трубы, трубки, шланги, рукава и их фитинги полимерные, тыс. т	2,4	2,6	2,2
Плиты, листы, пленка и полосы (ленты) полимерные, непористые прочие, тыс. т	53,3	2,1	1,3
Окна и их коробки, подоконники полимерные, тыс. м ²	159,9	224,0	687,7
Двери и их коробки полимерные, тыс. м ²	19,1	8,8	28,9

¹⁾ В соответствии с Общероссийским классификатором продукции по видам экономической деятельности (ОКПД).

ПРОИЗВОДСТВО ПРОЧИХ НЕМЕТАЛЛИЧЕСКИХ МИНЕРАЛЬНЫХ ПРОДУКТОВ

13.16. ПРОИЗВОДСТВО ОСНОВНЫХ ВИДОВ ПРОЧИХ НЕМЕТАЛЛИЧЕСКИХ МИНЕРАЛЬНЫХ ПРОДУКТОВ¹⁾

	2009	2010	2011
Кирпич керамический неогнеупорный строительный, млн. условных кирпичей	158,2	170,7	176,1
Портландцемент, цемент глиноземистый, цемент шлаковый и аналогичные цементы гидравлические, тыс. т	3899,9	4894,1	5338,7
Блоки и камни стеновые мелкие из бетона, млн. условных кирпичей	30,3	6,6	11,9
Блоки стеновые мелкие из ячеистого бетона, млн. условных кирпичей	176,3	548,8	738,2
Блоки стеновые крупные (включая блоки стен подвалов) из бетона, млн. условных кирпичей	20,4	20,6	22,6
Конструкции и детали сборные железобетонные, тыс. м ³	277,1	354,8	441,1

¹⁾ В соответствии с Общероссийским классификатором продукции по видам экономической деятельности (ОКПД).

МЕТАЛЛУРГИЧЕСКОЕ ПРОИЗВОДСТВО И ПРОИЗВОДСТВО ГОТОВЫХ МЕТАЛЛИЧЕСКИХ ИЗДЕЛИЙ

13.17. ПРОИЗВОДСТВО ОСНОВНЫХ ВИДОВ ПРОДУКЦИИ МЕТАЛЛУРГИЧЕСКОГО ПРОИЗВОДСТВА И ПРОИЗВОДСТВА ГОТОВЫХ МЕТАЛЛИЧЕСКИХ ИЗДЕЛИЙ¹⁾

	2009	2010	2011
Сталь, тыс. т	3291,6	3333,9	3333,0
Конструкции строительные сборные из стали, тыс. т	60,5	87,4	103,1
Инструменты рабочие сменные для станков или для ручного инструмента (с механическим приводом или без него), тыс. шт.	6415,7	5091,4	827,0
Трубопроводы, т	8123	7544	6999

¹⁾ В соответствии с Общероссийским классификатором продукции по видам экономической деятельности (ОКПД).

ПРОИЗВОДСТВО МАШИН И ОБОРУДОВАНИЯ

13.18. ПРОИЗВОДСТВО ОСНОВНЫХ ВИДОВ МАШИН И ОБОРУДОВАНИЯ¹⁾

(штук)

	2009	2010	2011
Оборудование для кондиционирования воздуха (кондиционеры)	735	612	908
Культиваторы для сплошной обработки почвы	96	149	75
Печи (включая кондитерские печи) хлебопекарные промышленные неэлектрические, кроме туннельных печей	89	104	81
Оборудование бытовое для приготовления или подогрева пищи, не включенное в другие группировки (оборудование для механической обработки продуктов на предприятиях общественного питания)	257	239	150

¹⁾ В соответствии с Общероссийским классификатором продукции по видам экономической деятельности (ОКПД).

ПРОЧИЕ ПРОИЗВОДСТВА

13.19. ПРОИЗВОДСТВО ОСНОВНЫХ ВИДОВ ПРОДУКЦИИ ПРОЧИХ ПРОИЗВОДСТВ¹⁾

(штук)

	2009	2010	2011
Стулья	16044	21273	12111
Кресла	982	1017	573
Диваны, кушетки, софы, тахты	1907	1522	1157
Изделия ювелирные без камня	33300	35978	30446
Кольца обручальные	96	493	193
Цепи из золота и серебра	15084	11656	12714

¹⁾ В соответствии с Общероссийским классификатором продукции по видам экономической деятельности (ОКПД).

ПРОИЗВОДСТВО И РАСПРЕДЕЛЕНИЕ ЭЛЕКТРОЭНЕРГИИ, ГАЗА И ВОДЫ

13.20. ЭЛЕКТРОБАЛАНС

(миллионов киловатт-часов)

Годы	Произведено электро- энергии	Получено из-за пределов области	Потреб- лено электро- энергии - всего	в том числе							Отпу- щено за преде- лы облас- ти
				добыча полезных ископае- мых, обраба- тываю- щие производ- ства, производ- ство и распреде- ление электро- энергии, газа и воды	сель- ское хозяй- ство, охота и лесное хозяй- ство (про- изво- дстве- нные нуж- ды)	строи- тель- ство	транс- порт и связь	другие виды эконо- миче- ской дея- тель- ности	насе- ление	потери в элек- тро- сетях	
2007	868,5	13392,7	14261,2	10720,7	428,1	103,9	401,8	751,0	1054,3	801,4	-
2008	970,2	16424,0	14071,9	10255,1	509,5	111,3	380,6	883,6	1033,7	898,1	3322,3
2009	743,9	13291,6	13344,0	9461,9	913,3	130,0	358,3	598,6	1116,3	765,6	691,5
2010	848,0	14250,0	14393,2	10535,8	621,3	146,9	337,8	633,1	1217,1	901,2	704,8
2011	945,8	15035,7	15114,6	11170,2	724,9	130,6	355,3	764,4	1072,7	896,5	866,9

Методологические пояснения

Индекс производства - относительный показатель, характеризующий изменение масштабов производства в сравниваемых периодах. Различают индивидуальные и сводные индексы производства. Индивидуальные индексы отражают изменение выпуска одного продукта и исчисляются как отношение объемов производства данного вида продукта в натурально-вещественном выражении в сравниваемых периодах. Сводный индекс производства характеризует совокупные изменения производства всех видов продукции и отражает изменение создаваемой в процессе производства стоимости в результате изменения только физического объема производимой продукции. Для исчисления сводного индекса производства индивидуальные индексы по конкретным видам продукции поэтапно агрегируются в индексы по видам экономической деятельности, подгруппам, группам, подклассам, классам, подразделам и разделам ОКВЭД. **Индекс промышленного производства** - агрегированный индекс производства по видам экономической деятельности "Добыча полезных ископаемых", "Обрабатывающие производства", "Производство и распределение электроэнергии, газа и воды".

Объем отгруженных товаров собственного производства, выполненных работ и услуг собственными силами - стоимость отгруженных или отпущенных в порядке продажи, а также прямого обмена (по договору мены) всех товаров собственного производства, работ и услуг, выполненных (оказанных) собственными силами. Объем отгруженных товаров представляет собой стоимость тех товаров, которые произведены данным юридическим лицом и фактически отгружены (переданы) в отчетном периоде на сторону (другим юридическим и физическим лицам), включая товары, сданные по акту заказчику на месте, независимо от того, поступили ли деньги на счет продавца или нет.

Объем работ и услуг, выполненных собственными силами, представляет собой стоимость работ и услуг, оказанных (выполненных) организацией другим юридическим и физическим лицам.

Данные приводятся в фактических отпускных ценах без налога на добавленную стоимость, акцизов и аналогичных обязательных платежей.

Группировки по видам деятельности представляют собой совокупность соответствующих фактических видов деятельности, осуществляемых организациями, независимо от их основного вида деятельности.

Производство продукции в натуральном выражении приводится, как правило, по валовому выпуску, т.е. включая продукцию, израсходованную на производственные нужды внутри данной организации и выработанную из давальческого сырья. Давальческое сырье - это сырье, принадлежащее заказчику и переданное на переработку другим организациям для производства из него продукции в соответствии с заключенными договорами.

Приводятся данные о производстве важнейших видов продукции за 2009-2011 гг. в соответствии с Общероссийским классификатором продукции по видам экономической деятельности (ОКПД), внедренным в статистическую практику с 1 января 2010 г. Сведения по данному показателю за период по 2009 г. включительно, сформированные в соответствии с ранее действовавшим Общероссийским классификатором продукции (ОКП), опубликованы в сборнике "Статистический ежегодник. Белгородская область. 2011".

Производственная мощность - максимально возможный выпуск продукции (за год, сутки, смену) или объем добычи и переработки сырья в номенклатуре и ассортименте. Определяется с учетом полного использования установленного режима работы производственного оборудования и производственных площадей. Величину мощности по выпуску конкретного вида продукции, факторы ее изменения и уровень использования характеризует баланс производственной мощности. По данным баланса рассчитываются среднегодовая производственная мощность, действовавшая в отчетном периоде, и коэффициент ее использования. Коэффициент использования производственной мощности - относительный показатель, характеризующий степень использования производственной мощности по выпуску отдельных видов продукции. Исчисляется как отношение фактического выпуска продукции к среднегодовой производственной мощности, действовавшей в отчетном периоде по выпуску этой продукции.

ДОБЫЧА ПОЛЕЗНЫХ ИСКОПАЕМЫХ, ОБРАБАТЫВАЮЩИЕ ПРОИЗВОДСТВА, ПРОИЗВОДСТВО И РАСПРЕДЕЛЕНИЕ ЭЛЕКТРОЭНЕРГИИ, ГАЗА И ВОДЫ

Для соизмерения различных видов топлива применяется условно-натуральная единица - **условное топливо**. Пересчет количества топлива данного вида в условное производится с помощью коэффициента, равного отношению теплосодержания 1 кг топлива данного вида к теплосодержанию 1 кг условного топлива, которое принимается равным 29,3076 МДж.

Основной целью **обследования деловой активности организаций с видами экономической деятельности "Добыча полезных ископаемых" и "Обрабатывающие производства" (без малых предприятий)** является получение данных, характеризующих общую экономическую ситуацию, складывающуюся в организациях, а также прогнозных оценок их развития.

Результаты обследований обобщаются в виде простых и композитных индикаторов деловой активности организаций. Наиболее распространенным в международной практике композитным индикатором является индекс предпринимательской уверенности, характеризующий обобщенное состояние предпринимательского климата в том или ином секторе экономики.

Индекс предпринимательской уверенности - качественный показатель, позволяющий по ответам руководителей о прогнозе выпуска продукции, остатках и спросе на нее охарактеризовать экономическую деятельность организаций с видами деятельности "Добыча полезных ископаемых", "Обрабатывающие производства" (без малых предприятий) и дать упреждающую информацию об изменениях экономических переменных. Показатель представляет собой среднее арифметическое "балансов" ответов на вопросы об ожидаемом выпуске продукции, фактическом спросе и текущих остатках готовой продукции (последний с противоположным знаком).

"Баланс" по ожидаемому выпуску продукции определяется разностью долей респондентов, отметивших "увеличение" и "уменьшение" выпуска продукции в перспективе.

"Баланс" по спросу и остаткам готовой продукции определяется разностью долей респондентов, отметивших уровень "выше нормального" и "ниже нормального".

Обследование деловой активности организаций проводится по состоянию на 10-е число отчетного месяца.

СЕЛЬСКОЕ И ЛЕСНОЕ ХОЗЯЙСТВО

Сельское хозяйство

Лесное хозяйство

СЕЛЬСКОЕ ХОЗЯЙСТВО	307
ОСНОВНЫЕ ПОКАЗАТЕЛИ СЕЛЬСКОГО ХОЗЯЙСТВА.....	307
14.1. Продукция сельского хозяйства по категориям хозяйств	307
14.2. Структура продукции сельского хозяйства по категориям хозяйств	307
14.3. Индексы производства продукции сельского хозяйства по категориям хозяйств	308
14.4. Производство основных видов сельскохозяйственной продукции по категориям хозяйств	308
14.5. Структура производства основных видов сельскохозяйственной продукции по категориям хозяйств	310
14.6. Реализация основных продуктов сельскохозяйственными организациями	311
14.7. Парк основных видов техники в сельскохозяйственных организациях.....	311
14.8. Обеспеченность сельскохозяйственных организаций тракторами и комбайнами	312
14.9. Внесение минеральных удобрений под посевы в сельскохозяйственных организациях ...	312
14.10. Внесение органических удобрений под посевы в сельскохозяйственных организациях....	313
14.11. Потребление электроэнергии в сельскохозяйственных организациях	313
14.12. Энергетические мощности в сельскохозяйственных организациях	313
РАСТЕНИЕВОДСТВО.....	314
14.13. Посевные площади сельскохозяйственных культур	314
14.14. Посевные площади сельскохозяйственных культур по категориям хозяйств в 2011 г.	315
14.15. Валовой сбор зерна	315
14.16. Валовой сбор продуктов растениеводства	316
14.17. Структура производства зерна по видам культур (диаграмма)	317
14.18. Урожайность сельскохозяйственных культур	318
14.19. Площадь плодово-ягодных насаждений и валовой сбор плодов и ягод.....	318
ЖИВОТНОВОДСТВО	319
14.20. Поголовье скота	319
14.21. Поголовье скота по категориям хозяйств на конец 2011 г.	319
14.22. Структура поголовья скота по категориям хозяйств	320
14.23. Поголовье птицы	320
14.24. Производство основных продуктов животноводства	321
14.25. Производство скота и птицы на убой и молока	321
14.26. Расход кормов в животноводстве	321
14.27. Продуктивность скота и птицы	322
ПРОДОВОЛЬСТВЕННЫЕ РЕСУРСЫ И ИХ ИСПОЛЬЗОВАНИЕ.....	322
14.28. Ресурсы и использование картофеля	322
14.29. Ресурсы и использование овощей и продовольственных бахчевых культур.....	323
14.30. Ресурсы и использование мяса и мясoproдуктов	323
14.31. Ресурсы и использование молока и молокопродуктов	324
14.32. Ресурсы и использование яиц и яйцепродуктов	324
ЛЕСНОЕ ХОЗЯЙСТВО.....	325
14.33. Лесные ресурсы	325
14.34. Охрана и защита лесов	325
14.35. Производство древесины необработанной.....	325
14.36. Сведения о ведении охотничьего хозяйства	326
Методологические пояснения.....	326

СЕЛЬСКОЕ ХОЗЯЙСТВО

ОСНОВНЫЕ ПОКАЗАТЕЛИ СЕЛЬСКОГО ХОЗЯЙСТВА

14.1. ПРОДУКЦИЯ СЕЛЬСКОГО ХОЗЯЙСТВА ПО КАТЕГОРИЯМ ХОЗЯЙСТВ

(в фактически действовавших ценах; миллионов рублей; 1995 г. - млрд. руб.)

	1995	2000	2005	2006	2007	2008	2009	2010	2011
Хозяйства всех категорий									
Продукция сельского хозяйства	3310,9	15109,2	32690,6	39067,6	56289,8	78701,3	89521,5	98100,9	134619,8
в том числе:									
растениеводства	1740,2	7639,9	13856,7	15543,5	22671,3	27654,1	25398,2	23309,2	45525,4
животноводства	1570,7	7469,3	18833,9	23524,1	33618,6	51047,3	64123,3	74791,7	89094,4
Сельскохозяйственные организации									
Продукция сельского хозяйства	2022,0	7370,2	21939,9	27939,1	41706,2	62195,0	72725,2	81308,4	109154,2
в том числе:									
растениеводства	989,2	4493,2	8805,5	10165,1	15129,7	18918,2	16207,2	14121,6	28052,9
животноводства	1032,8	2877,0	13134,4	17774,0	26576,4	43276,7	56518,0	67186,8	81101,3
Хозяйства населения									
Продукция сельского хозяйства	1257,3	7318,9	9675,1	9642,9	12469,9	13740,8	14596,2	14673,6	21642,3
в том числе:									
растениеводства	727,5	2792,6	4115,7	4118,9	5694,1	6331,3	7293,8	7559,1	14175,7
животноводства	529,8	4526,3	5559,4	5524,0	6775,8	7409,4	7302,3	7114,5	7466,6
Крестьянские (фермерские) хозяйства¹⁾									
Продукция сельского хозяйства	31,6	420,2	1075,6	1485,7	2113,8	2765,6	2200,1	2118,9	3823,3
в том числе:									
растениеводства	23,5	354,1	935,5	1259,5	1847,4	2404,5	1897,1	1628,5	3296,8
животноводства	8,1	66,1	140,1	226,1	266,4	361,1	303,0	490,4	526,5

¹⁾ Включая индивидуальных предпринимателей.

14.2. СТРУКТУРА ПРОДУКЦИИ СЕЛЬСКОГО ХОЗЯЙСТВА ПО КАТЕГОРИЯМ ХОЗЯЙСТВ

(в фактически действовавших ценах; в процентах к итогу)

	1995	2000	2005	2006	2007	2008	2009	2010	2011
Хозяйства всех категорий	100	100	100	100	100	100	100	100	100
в том числе:									
сельскохозяйственные организации	61,1	48,8	67,1	71,5	74,1	79,0	81,2	82,9	81,1
хозяйства населения	38,0	48,4	29,6	24,7	22,2	17,5	16,3	14,9	16,1
крестьянские (фермерские) хозяйства ¹⁾	0,9	2,8	3,3	3,8	3,8	3,5	2,5	2,2	2,8

¹⁾ Включая индивидуальных предпринимателей.

14.3. ИНДЕКСЫ ПРОИЗВОДСТВА ПРОДУКЦИИ СЕЛЬСКОГО ХОЗЯЙСТВА ПО КАТЕГОРИЯМ ХОЗЯЙСТВ

(в сопоставимых ценах; в процентах к предыдущему году)

Годы	Хозяйства всех категорий	Сельскохозяйственные организации	Хозяйства населения	Крестьянские (фермерские) хозяйства ¹⁾
1995	92,4	86,3	108,0	70,0
2000	120,3	116,5	123,1	133,7
2005	114,8	126,5	92,7	124,0
2006	113,0	122,0	91,2	125,5
2007	121,4	127,1	106,4	111,0
2008	127,2	137,4	91,9	135,7
2009	108,7	112,3	99,0	77,5
2010	100,0	104,9	79,8	72,0
2011	132,1	130,7	129,4	206,5

¹⁾ Включая индивидуальных предпринимателей.

14.4. ПРОИЗВОДСТВО ОСНОВНЫХ ВИДОВ СЕЛЬСКОХОЗЯЙСТВЕННОЙ ПРОДУКЦИИ ПО КАТЕГОРИЯМ ХОЗЯЙСТВ

(тысяч тонн)

	1995	2000	2005	2006	2007	2008	2009	2010	2011
Сельскохозяйственные организации									
Зерно (в весе после доработки)	872,6	1221,3	1833,9	1442,0	1716,9	2910,0	2128,5	924,9	2137,6
Сахарная свекла (фабричная)	2526,4	1668,7	2341,6	2817,6	3044,3	2503,2	2250,6	1650,8	4004,9
Семена подсолнечника	150,6	151,1	135,5	151,0	140,5	163,8	208,9	198,5	322,2
Картофель	3,1	4,1	4,3	3,9	7,3	5,8	15,1	9,0	18,7
Овощи	23,9	20,8	21,5	23,4	21,9	18,2	19,4	13,3	27,4
Фрукты и ягоды	16,7	4,1	8,6	9,8	19,5	22,7	18,5	15,4	16,9
Скот и птица на убой (в убойном весе)	62,8	43,4	155,5	236,2	339,3	496,8	637,0	758,1	843,6
Молоко	547,8	363,2	303,2	301,7	321,2	335,4	356,7	344,4	331,0
Яйца, млн. шт.	199,3	314,7	623,4	853,0	978,4	1247,5	1212,9	1340,9	1349,2
Шерсть (в физическом весе), т	315	31	6	2	3	3	7	11	9
Мед, т	123	71	18	26	13	10	5	15	17

СЕЛЬСКОЕ И ЛЕСНОЕ ХОЗЯЙСТВО

Продолжение табл. 14.4

	1995	2000	2005	2006	2007	2008	2009	2010	2011
Хозяйства населения¹⁾									
Зерно (в весе после доработки)	20,6	27,5	32,5	31,4	31,9	35,7	31,0	20,9	30,8
Сахарная свекла (фабричная)	-	11,2	30,2	22,4	19,6	33,8	22,8	12,5	24,9
Семена подсолнечника	10,4	5,3	3,8	4,3	4,4	4,2	4,2	3,3	4,4
Картофель	448,4	536,2	517,6	372,5	494,8	422,6	415,8	232,1	466,9
Овощи	99,5	134,1	135,2	136,6	128,9	139,1	145,4	126,0	141,7
Фрукты и ягоды	20,6	7,4	23,4	17,2	14,4	14,9	15,5	15,0	17,0
Скот и птица на убой (в убойном весе)	49,5	70,5	46,7	42,7	40,8	40,7	37,1	29,9	29,7
Молоко	229,3	237,0	199,9	202,3	214,4	219,4	207,6	193,2	184,8
Яйца, млн. шт.	269,9	245,8	185,9	169,6	167,4	166,5	162,9	143,2	141,4
Шерсть (в физическом весе), т	171	96	52	45	48	46	51	52	53
Мед, т	1152	1416	746	874	865	917	1165	2029	2142
Крестьянские (фермерские) хозяйства²⁾									
Зерно (в весе после доработки)	19,1	94,3	153,9	160,0	162,5	317,1	225,2	86,0	185,6
Сахарная свекла (фабричная)	53,3	159,1	147,4	222,4	239,6	132,5	118,3	124,9	305,5
Семена подсолнечника	4,2	14,6	18,0	22,8	27,5	41,9	46,4	37,5	81,6
Картофель	0,6	1,9	54,3	51,8	78,0	49,8	31,5	5,8	11,3
Овощи	4,0	7,2	13,3	21,9	19,1	16,7	8,4	6,3	9,3
Фрукты и ягоды	-	-	0,3	0,5	0,6	1,7	1,1	0,9	1,1
Скот и птица на убой (в убойном весе)	1,0	1,3	0,6	0,9	1,2	1,3	1,0	1,0	1,1
Молоко	2,5	4,6	14,7	18,9	15,9	18,4	17,8	19,9	23,0
Яйца, млн. шт.	1,0	6,8	0,7	1,5	0,7	0,9	1,0	0,9	1,5
Шерсть (в физическом весе), т	2	-	2	3	3	7	8	6	4
Мед, т	14	7	24	24	15	16	11	41	57

¹⁾ На основании данных выборочного обследования личных подсобных и других индивидуальных хозяйств граждан.

²⁾ Включая индивидуальных предпринимателей; на основании данных выборочного обследования крестьянских (фермерских) хозяйств и индивидуальных предпринимателей.

**14.5. СТРУКТУРА ПРОИЗВОДСТВА ОСНОВНЫХ ВИДОВ
СЕЛЬСКОХОЗЯЙСТВЕННОЙ ПРОДУКЦИИ ПО КАТЕГОРИЯМ ХОЗЯЙСТВ**

(в процентах от общего объема производства)

	1995	2000	2005	2006	2007	2008	2009	2010	2011
Сельскохозяйственные организации									
Зерно (в весе после доработки)	95,6	90,9	90,8	88,3	89,8	89,2	89,3	89,7	90,8
Сахарная свекла (фабричная)	97,9	90,7	93,0	92,0	92,2	93,8	94,1	92,3	92,4
Семена подсолнечника	91,2	88,3	86,2	84,8	81,5	78,0	80,5	82,9	78,9
Картофель	0,7	0,8	0,7	0,9	1,3	1,2	3,3	3,6	3,8
Овощи	18,7	12,8	12,7	12,9	12,9	10,5	11,2	9,1	15,3
Фрукты и ягоды	44,8	35,8	26,6	35,7	56,5	57,7	52,7	49,1	48,3
Скот и птица на убой (в убойном весе)	55,4	37,7	76,7	84,4	89,0	92,2	94,4	96,1	96,5
Молоко	70,3	60,1	58,6	57,7	58,2	58,5	61,3	61,8	61,4
Яйца	42,4	55,5	77,0	83,3	85,3	88,2	88,1	90,3	90,4
Шерсть (в физическом весе)	64,6	24,4	10,0	4,0	5,6	5,4	10,6	15,9	13,6
Мед	9,5	4,7	2,3	2,8	1,4	1,1	0,4	0,7	0,8
Хозяйства населения¹⁾									
Зерно (в весе после доработки)	2,3	2,1	1,6	1,9	1,7	1,1	1,3	2,0	1,3
Сахарная свекла (фабричная)	-	0,6	1,2	0,7	0,6	1,3	1,0	0,7	0,6
Семена подсолнечника	6,3	3,1	2,4	2,4	2,6	2,0	1,6	1,4	1,1
Картофель	99,2	98,9	89,8	87,0	85,3	88,4	89,9	94,0	94,0
Овощи	78,1	82,8	79,5	75,1	75,9	79,9	84,0	86,5	79,5
Фрукты и ягоды	55,2	64,2	72,4	62,6	41,7	38,0	44,1	48,1	48,6
Скот и птица на убой (в убойном весе)	43,7	61,2	23,0	15,3	10,7	7,6	5,5	3,8	3,4
Молоко	29,4	39,2	38,6	38,7	38,9	38,3	35,7	34,7	34,3
Яйца	57,4	43,3	22,9	16,6	14,6	11,8	11,8	9,6	9,5
Шерсть (в физическом весе)	35,0	75,6	86,7	90,0	88,9	82,1	77,3	75,4	80,3
Мед	89,4	94,8	94,7	94,6	96,9	97,2	98,6	97,3	96,7
Крестьянские (фермерские) хозяйства²⁾									
Зерно (в весе после доработки)	2,1	7,0	7,6	9,8	8,5	9,7	9,4	8,3	7,9
Сахарная свекла (фабричная)	2,1	8,7	5,9	7,3	7,3	5,0	4,9	7,0	7,0
Семена подсолнечника	2,5	8,5	11,4	12,8	15,9	20,0	17,9	15,7	20,0
Картофель	0,1	0,4	9,4	12,1	13,4	10,4	6,8	2,4	2,3
Овощи	3,2	4,4	7,8	12,0	11,3	9,6	4,8	4,4	5,2
Фрукты и ягоды	-	-	1,0	1,7	1,8	4,3	3,2	2,8	3,2
Скот и птица на убой (в убойном весе)	0,9	1,1	0,3	0,3	0,3	0,2	0,1	0,1	0,1
Молоко	0,3	0,8	2,8	3,6	2,9	3,2	3,0	3,5	4,3
Яйца	0,2	1,2	0,1	0,1	0,1	0,1	0,1	0,1	0,1
Шерсть (в физическом весе)	0,4	0,0	3,3	6,0	5,5	12,5	12,1	8,7	6,1
Мед	1,1	0,5	3,0	2,6	1,7	1,7	0,9	2,0	2,5

¹⁾ На основании данных выборочного обследования личных подсобных и других индивидуальных хозяйств граждан.

²⁾ Включая индивидуальных предпринимателей; на основании данных выборочного обследования крестьянских (фермерских) хозяйств и индивидуальных предпринимателей.

**14.6. РЕАЛИЗАЦИЯ ОСНОВНЫХ ПРОДУКТОВ
СЕЛЬСКОХОЗЯЙСТВЕННЫМИ ОРГАНИЗАЦИЯМИ¹⁾**

(тысяч тонн)

	1995	2000	2005	2006	2007	2008	2009	2010	2011
Зерно	495,5	691,3	1310,4	1039,7	1278,9	1751,6	2036,5	1069,4	1522,6
из него пшеница	185,7	312,8	636,0	372,1	689,0	915,2	1076,9	419,1	675,5
Сахарная свекла (фабричная)	737,9	1264,8	2126,6	2450,6	2736,7	2330,6	2019,7	1347,9	3107,7
Семена подсолнечника	47,9	111,3	103,6	129,4	131,6	130,1	161,9	168,1	230,1
Картофель	1,6	1,1	2,9	1,6	3,0	1,9	0,6	0,2	0,0
Овощи	20,0	14,7	8,5	7,9	6,9	6,6	7,3	7,2	7,7
Скот и птица (в живом весе)	108,1	74,8	235,6	335,1	477,7	678,2	861,2	1035,6	1142,3
Молоко и молочные продукты	422,0	292,5	276,8	280,8	294,4	316,8	322,3	310,0	294,1
Яйца, млн. шт.	183,0	297,3	594,9	755,9	853,2	1086,3	1050,0	1080,7	1173,3

¹⁾ Без субъектов малого предпринимательства.

**14.7. ПАРК ОСНОВНЫХ ВИДОВ ТЕХНИКИ В СЕЛЬСКОХОЗЯЙСТВЕННЫХ
ОРГАНИЗАЦИЯХ¹⁾**

(на конец года; штук)

	1995	2000	2005	2006	2007	2008	2009	2010	2011
Тракторы ²⁾	17338	13306	9452	8689	7812	6947	6292	6046	5737
Плуги	5989	4058	2790	2474	2072	1638	1429	1398	1290
Культиваторы	11189	8295	6436	5599	4697	3852	3342	3241	3047
Сеялки	8409	6569	4616	4273	3445	2865	2454	2266	2067
Комбайны:									
зерноуборочные	4804	2906	1980	1849	1670	1543	1371	1327	1267
кукурузоуборочные	176	139	89	94	61	53	43	37	31
кормоуборочные	1976	1190	617	495	410	363	264	242	236
картофелеуборочные	7	1	4	8	7	10	9	8	6
Свеклоуборочные машины (без ботвоуборочных)	2042	1399	782	674	550	410	363	337	317
Косилки	1621	1096	957	882	757	647	560	522	518
Пресс-подборщики	332	483	497	486	412	366	355	341	355
Жатки валковые	3722	2025	1287	1186	999	937	812	701	655
Дождевальные и поливные машины и установки	713	160	36	29	29	22	21	27	28
Разбрасыватели твердых минеральных удобрений	969	564	603	591	590	576	581	594	641
Машины для внесения в почву органических удобрений:									
твердых	1001	528	314	273	217	195	206	188	180
жидких	762	330	156	165	178	176	175	203	181
Опрыскиватели и опылители тракторные	1767	874	793	811	777	763	713	734	752
Доильные установки и агрегаты	3863	2342	1058	944	784	590	495	427	399

¹⁾ С 2008 г. - без учета микропредприятий.

²⁾ Без тракторов, на которых смонтированы землеройные, мелиоративные и другие машины.

**14.8. ОБЕСПЕЧЕННОСТЬ СЕЛЬСКОХОЗЯЙСТВЕННЫХ ОРГАНИЗАЦИЙ
ТРАКТОРАМИ И КОМБАЙНАМИ¹⁾**

(на конец года)

	1995	2000	2005	2006	2007	2008	2009	2010	2011
Приходится тракторов на 1000 га пашни, шт.	12	10	7	7	6	5	5	5	4
Нагрузка пашни на один трактор, га	87	105	143	152	168	188	206	213	223
Приходится на 1000 га посевов (посадки) соответствующих культур, шт.:									
комбайнов									
зерноуборочных	8	6	4	4	3	3	2	3	2
кукурузоуборочных	4	3	1	2	1	1	0,5	0,4	0,3
картофелеуборочных	10	5	16	43	23	30	26	13	7
свеклоуборочных машин (без ботвоуборочных)	17	17	10	8	6	6	5	4	3
Приходится посевов (посадки) соответствующих культур, га:									
на один комбайн									
зерноуборочный	122	174	277	274	329	383	435	312	417
кукурузоуборочный	234	346	695	568	1338	2147	2163	2525	2929
картофелеуборочный	97	214	61	24	44	34	39	76	136
на одну свеклоуборочную машину (без ботвоуборочных)	60	59	95	130	170	166	212	264	298

¹⁾ С 2008 г. - без учета микропредприятий.

**14.9. ВНЕСЕНИЕ МИНЕРАЛЬНЫХ УДОБРЕНИЙ ПОД ПОСЕВЫ
В СЕЛЬСКОХОЗЯЙСТВЕННЫХ ОРГАНИЗАЦИЯХ¹⁾**

	1995	2000	2005	2006	2007	2008	2009	2010	2011
Внесено минеральных удобрений (в пересчете на 100% питательных веществ):									
всего, тыс. ц	561,5	350,7	725,4	855,5	962,5	1141,3	1082,0	1101,7	1040,8
на один гектар, кг:									
всей посевной площади	41,8	29,1	69,4	84,6	91,3	102,6	98,1	113,9	98,0
из нее:									
зерновых культур (без кукурузы)	31,8	25,4	54,6	65,8	70,7	85,3	77,6	90,0	74,7
сахарной свеклы (фабричной)	199,1	162,5	319,1	348,4	349,0	358,0	358,0	363,7	345,7
подсолнечника	26,6	19,2	66,9	74,6	62,0	94,6	82,8	103,3	92,1
овощных культур	44,3	26,6	85,6	50,0	267,7	270,5	26,3	65,2	106,6
картофеля	16,9	194,9	97,5	304,7	189,3	221,9	405,1	595,8	694,1
кормовых культур	18,4	11,9	19,8	25,5	29,1	38,7	27,1	36,0	41,0
Удельный вес площади с внесенными минеральными удобрениями во всей посевной площади, процентов	48,9	39,2	65,2	71,8	74,3	85,7	74,6	85,2	84,0

¹⁾ С 2008 г. - без учета микропредприятий.

**14.10. ВНЕСЕНИЕ ОРГАНИЧЕСКИХ УДОБРЕНИЙ ПОД ПОСЕВЫ
В СЕЛЬСКОХОЗЯЙСТВЕННЫХ ОРГАНИЗАЦИЯХ¹⁾**

	1995	2000	2005	2006	2007	2008	2009	2010	2011
Внесено органических удобрений:									
всего, тыс. т	4259,6	2008,4	926,6	911,8	1297,8	1663,0	1550,1	2507,4	3220,3
на один гектар, т:									
всей посевной площади	3,2	1,7	0,9	0,9	1,2	1,5	1,4	2,6	3,0
из нее:									
зерновых культур (без кукурузы)	5,2	2,9	1,1	1,1	1,3	1,2	1,1	2,0	2,6
сахарной свеклы (фабричной)	5,6	3,2	3,1	2,9	2,4	3,8	3,1	5,9	5,5
подсолнечника	0,3	0,2	0,2	-	0,1	-	0,4	2,7	2,8
овощных культур	4,7	2,4	-	-	0,3	-	-	-	-
кормовых культур	1,0	0,5	0,2	0,4	0,7	0,8	1,7	1,6	1,9
Удельный вес площади с внесенными органическими удобрениями во всей посевной площади, процентов	6,2	3,0	1,7	1,7	2,4	4,7	4,5	6,7	6,4

¹⁾ С 2008 г. - без учета микропредприятий.

14.11. ПОТРЕБЛЕНИЕ ЭЛЕКТРОЭНЕРГИИ В СЕЛЬСКОХОЗЯЙСТВЕННЫХ ОРГАНИЗАЦИЯХ

	1995	2000	2005 ¹⁾	2006 ¹⁾	2007	2008	2009	2010	2011
Потребление электроэнергии на производственные цели:									
всего, млн. кВт·ч	839,9	517,8	365,0	381,1	426,6	508,9	913,3	621,3	724,9
в расчете на одного среднегодового работника, тыс. кВт·ч	7,1	5,7	7,0	7,2	9,1	10,8	19,7	13,9	16,0

¹⁾ По организациям с видом экономической деятельности "Сельское хозяйство, охота и лесное хозяйство".

14.12. ЭНЕРГЕТИЧЕСКИЕ МОЩНОСТИ В СЕЛЬСКОХОЗЯЙСТВЕННЫХ ОРГАНИЗАЦИЯХ¹⁾

(на конец года)

	1995	2000	2005	2006	2007	2008	2009	2010	2011
Энергетические мощности:									
всего, млн. л.с.	6,8	4,9	3,3	3,1	2,9	2,7	2,6	2,5	2,5
в расчете									
на одного среднегодового работника, л.с.	58,7	54,0	63,5	59,9	61,8	58,8	54,9	55,8	55,7
на 100 га посевной площади, л.с.	507	404	315	306	277	249	234	260	229

¹⁾ С 2008 г. - без учета микропредприятий.

РАСТЕНИЕВОДСТВО

14.13. ПОСЕВНЫЕ ПЛОЩАДИ СЕЛЬСКОХОЗЯЙСТВЕННЫХ КУЛЬТУР

(в хозяйствах всех категорий; тысяча гектаров)

	1995	2000	2005	2006	2007	2008	2009	2010	2011
Вся посевная площадь	1498,9	1408,7	1287,5	1278,6	1329,3	1385,7	1388,3	1248,5	1369,1
Зерновые и зернобобовые культуры	662,1	623,9	704,5	671,6	757,9	839,8	821,0	613,8	722,1
в том числе:									
озимые зерновые культуры	186,4	276,9	301,5	220,0	312,8	373,1	383,6	200,8	312,6
из них:									
пшеница	174,4	259,5	288,8	213,4	303,9	363,9	375,3	189,1	287,3
рожь	12,0	17,2	12,7	6,5	8,5	9,2	7,7	4,6	4,2
яровые зерновые и зернобобовые культуры	475,7	347,0	403,0	451,6	445,1	466,7	437,4	413,0	409,5
из них:									
пшеница	15,4	6,6	2,1	5,6	3,7	1,1	8,7	6,8	7,2
кукуруза на зерно	47,3	59,1	65,4	57,9	87,5	125,3	99,5	101,2	98,1
ячмень	267,7	210,7	265,6	312,3	274,7	287,1	275,7	225,9	226,6
овес	14,5	14,8	9,5	9,3	9,4	10,9	7,8	10,1	10,4
просо	13,4	15,5	2,5	1,8	1,6	1,1	2,3	1,3	1,6
гречиха	34,5	27,1	17,6	18,2	16,1	10,9	8,7	10,0	7,7
зернобобовые	82,5	13,2	40,4	46,5	52,1	30,1	34,6	57,6	57,5
Технические культуры	226,3	216,3	215,0	246,0	231,1	240,5	274,1	354,5	381,2
из них:									
сахарная свекла (фабричная)	116,4	89,5	83,8	99,0	106,8	75,9	85,1	105,6	108,3
масличные культуры	101,6	122,6	128,9	145,7	123,3	163,6	187,6	246,9	270,5
из них:									
подсолнечник	101,5	120,0	122,3	118,5	91,8	120,4	151,4	189,5	185,9
соя	0,0	2,4	5,2	26,0	30,2	42,0	35,5	56,5	80,0
Картофель и овощебахчевые культуры	84,6	74,1	70,1	71,6	70,3	69,2	71,6	68,8	69,8
из них:									
картофель	68,9	58,7	55,5	55,9	55,1	54,7	56,0	53,1	53,4
овощи открытого грунта	13,9	14,7	14,1	15,2	14,9	14,1	15,3	15,1	15,8
из них:									
капуста	...	2,5	2,0	2,1	1,9	1,9	2,0	2,0	2,0
огурцы	...	1,6	1,7	1,7	1,5	1,5	1,6	1,4	1,4
томаты (помидоры)	...	2,8	2,3	2,2	1,8	2,1	2,3	2,2	2,4
морковь столовая	...	1,2	0,9	1,1	1,2	1,1	1,2	1,1	1,1
свекла столовая	...	1,2	0,8	1,0	0,8	1,1	1,0	0,9	1,1
лук репчатый	...	2,0	1,6	1,7	1,6	1,9	1,6	1,5	1,4

СЕЛЬСКОЕ И ЛЕСНОЕ ХОЗЯЙСТВО

Продолжение табл. 14.13

	1995	2000	2005	2006	2007	2008	2009	2010	2011
Кормовые культуры	525,9	494,4	297,9	289,5	270,1	236,2	221,6	211,4	195,9
из них:									
многолетние травы (укосная площадь посева прошлых лет и беспокровные посевы текущего года)	123,5	210,7	140,7	120,1	112,5	109,7	90,6	86,6	83,4
однолетние травы	210,0	111,4	72,5	81,2	75,4	48,3	52,6	47,9	51,0
кукуруза на силос, зеленый корм и сенаж	168,1	157,0	77,9	82,3	77,4	73,8	74,5	72,2	57,2
кормовые корнеплоды (включая сахарную свеклу на корм скоту)	23,5	13,7	5,1	4,2	3,5	3,1	2,9	3,2	3,1
Площадь чистых паров	109,3	153,7	164,0	180,2	167,3	104,7	123,1	247,4	132,1

14.14. ПОСЕВНЫЕ ПЛОЩАДИ СЕЛЬСКОХОЗЯЙСТВЕННЫХ КУЛЬТУР ПО КАТЕГОРИЯМ ХОЗЯЙСТВ в 2011 г.

(тысяч гектаров)

	Вся посевная площадь	в том числе площадь под посевами			
		зерновых и зернобобовых культур	технических культур	картофеля и овощебахчевых культур	кормовых культур
Хозяйства всех категорий	1369,1	722,1	381,2	69,8	195,9
в том числе:					
сельскохозяйственные организации	1113,0	626,9	316,2	3,1	166,7
хозяйства населения ¹⁾	101,3	11,4	3,7	65,2	21,0
крестьянские (фермерские) хозяйства ²⁾	154,8	83,8	61,3	1,5	8,3

¹⁾ На основании данных выборочного обследования личных подсобных и других индивидуальных хозяйств граждан.

²⁾ Включая индивидуальных предпринимателей; на основании данных выборочного обследования крестьянских (фермерских) хозяйств и индивидуальных предпринимателей.

14.15. ВАЛОВОЙ СБОР ЗЕРНА

(в хозяйствах всех категорий; в весе после доработки)

Годы	Тыс. т	Годы	Тыс. т
1955	1351	2000	1343
1960	872	2005	2020
1965	1476	2006	1633
1970	1722	2007	1911
1975	1525	2008	3263
1980	1616	2009	2385
1985	1349	2010	1032
1990	2174	2011	2354
1995	912		

14.16. ВАЛОВОЙ СБОР ПРОДУКТОВ РАСТЕНИЕВОДСТВА

(в хозяйствах всех категорий; тысяч тонн)

	1995	2000	2005	2006	2007	2008	2009	2010	2011
Зерно (в весе после доработки)	912	1343	2020	1633	1911	3263	2385	1032	2354
в том числе:									
пшеница озимая	270	520	915	533	942	1644	1174	346	972
пшеница яровая	16	9	4	12	6	4	19	8	8
рожь озимая	17	29	27	13	15	22	15	5	9
кукуруза на зерно	141	178	291	234	374	391	344	171	597
ячмень яровой	339	502	668	735	496	1087	740	396	563
овес	24	34	20	17	17	31	17	15	23
просо	18	20	2	2	2	2	3	2	4
гречиха	30	24	14	13	14	9	7	4	12
зернобобовые	58	26	79	74	45	75	65	71	91
из них горох	54	22	74	69	40	69	65	70	91
Сахарная свекла (фабричная)	2580	1839	2519	3062	3304	2669	2392	1788	4335
Семена масличных культур	165	173	166	206	209	249	297	289	563
в том числе:									
подсолнечника	165	171	157	178	172	210	260	239	408
сои	0,04	2	8	27	36	38	38	49	153
Картофель	452	542	576	428	580	478	463	247	497
Овощи	127	162	170	182	170	174	173	146	178
из них:									
капуста	...	37	34	40	34	33	28	22	29
огурцы	...	13	14	14	12	13	13	11	12
томаты (помидоры)	...	31	17	17	13	16	21	19	22
морковь столовая	...	17	17	18	22	20	19	15	16
свекла столовая	...	16	14	16	14	19	18	13	17
лук репчатый	...	16	17	18	17	21	18	15	15
Кукуруза на силос, зеленый корм и сенаж	4213	2848	1582	1254	1436	1143	1119	748	1435
Кормовые корнеплоды (включая сахарную свеклу на корм скоту)	423	230	97	84	71	63	48	43	58
Сено многолетних трав	88	173	176	165	119	174	111	103	139
Сено однолетних трав	45,8	43,4	25,6	37,0	22,9	23,9	38,0	17,3	24,1
Сено естественных сенокосов (включая улучшенные)	191,2	100,7	109,6	106,5	103,7	98,7	92,3	72,3	80,1

14.17. СТРУКТУРА ПРОИЗВОДСТВА ЗЕРНА ПО ВИДАМ КУЛЬТУР
(в хозяйствах всех категорий; в процентах от общего валового сбора)

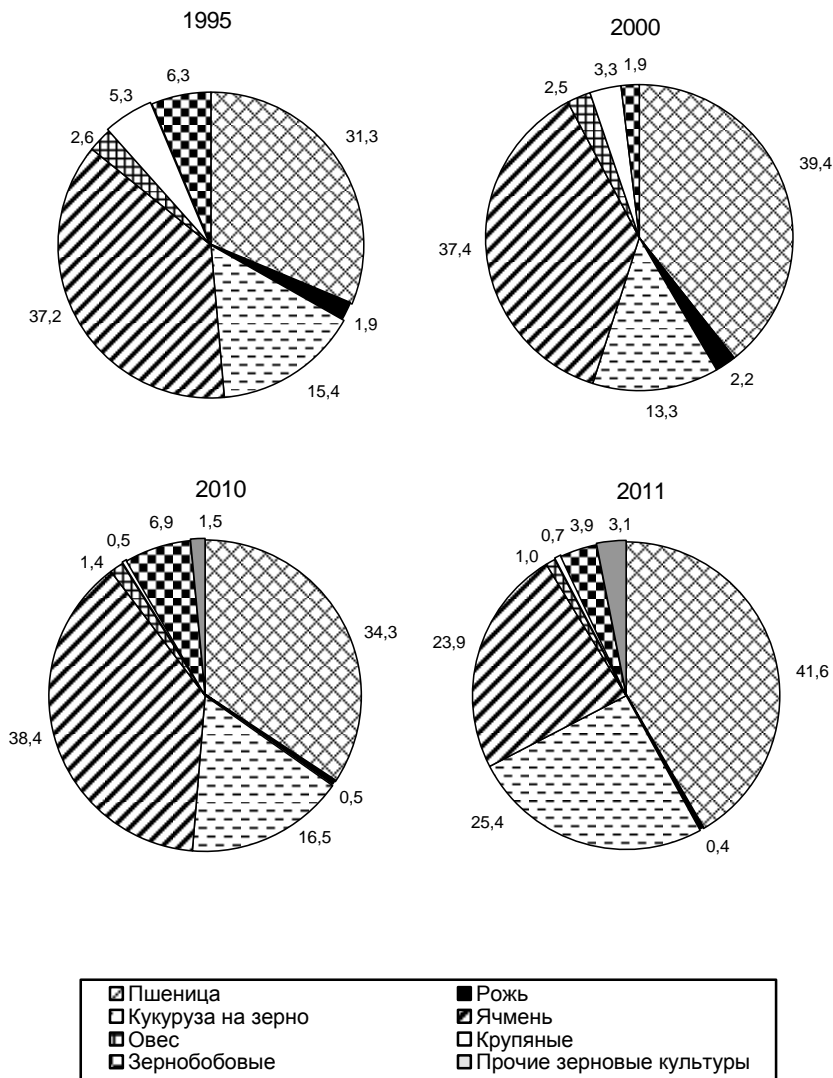

СЕЛЬСКОЕ И ЛЕСНОЕ ХОЗЯЙСТВО

14.18. УРОЖАЙНОСТЬ СЕЛЬСКОХОЗЯЙСТВЕННЫХ КУЛЬТУР

(в хозяйствах всех категорий; центнеров с одного гектара убранный площади)

	1995	2000	2005	2006	2007	2008	2009	2010	2011
Зерновые и зернобобовые культуры (в весе после доработки)	14,4	21,7	28,8	24,9	25,7	39,0	29,4	18,8	33,0
пшеница озимая	16,0	20,2	31,8	25,6	31,0	45,2	31,5	20,7	34,1
пшеница яровая	11,1	15,2	17,6	22,6	16,9	37,5	21,3	17,4	17,4
рожь озимая	14,2	16,8	21,3	19,2	18,2	23,5	19,7	12,6	21,6
кукуруза на зерно	29,9	30,3	44,6	40,8	42,7	31,8	36,4	19,5	61,0
ячмень яровой	13,2	23,9	25,2	23,9	18,4	37,9	27,0	19,3	25,0
овес	16,7	23,0	21,6	18,9	19,2	28,3	22,0	15,2	22,5
просо	15,0	13,7	10,3	11,3	13,5	17,1	16,1	15,8	30,3
гречиха	8,9	9,1	8,0	8,1	9,2	8,3	8,9	5,1	15,9
зернобобовые	7,7	19,8	19,9	16,4	10,1	24,9	19,3	13,1	16,5
Сахарная свекла (фабричная)	232,5	209,0	311,1	321,9	319,1	353,5	283,9	181,0	406,9
Масличные культуры	16,5	14,2	13,1	14,4	17,3	15,5	16,1	12,7	21,2
подсолнечник	16,5	14,3	13,0	15,3	18,8	17,5	17,4	13,7	22,1
соя	14,2	7,5	13,9	10,7	12,3	9,4	10,8	9,5	19,5
Картофель	65,6	92,4	103,7	76,6	105,4	87,5	83,2	46,7	93,2
Овощи	91,3	106,7	115,8	116,5	111,0	119,0	108,5	93,1	109,4
капуста	...	150,4	171,5	182,8	168,7	173,3	141,5	110,1	143,7
огурцы	...	83,4	81,9	82,7	81,6	84,3	81,5	80,1	82,8
томаты (помидоры)	...	113,7	72,5	76,5	77,0	75,0	90,6	88,3	94,4
морковь столовая	...	147,6	177,9	167,4	180,2	181,2	167,9	142,8	151,2
свекла столовая	...	141,3	173,0	168,8	180,7	178,6	181,4	145,2	160,5
лук репчатый	...	79,2	108,3	109,7	108,7	109,7	112,3	102,6	109,2
Кукуруза на силос, зеленый корм и сенаж	251,8	183,9	203,1	152,8	187,2	156,2	152,6	105,2	251,5
Кормовые корнеплоды (включая сахарную свеклу на корм скоту)	190,3	180,7	194,8	202,7	203,8	202,6	168,7	131,0	191,5
Сено многолетних трав	18,0	17,0	24,5	24,9	18,8	28,8	22,8	20,7	28,8
Сено однолетних трав	14,0	17,2	21,5	21,8	16,5	20,0	28,6	19,4	23,3
Сено естественных сенокосов (включая улучшенные) ¹⁾	11,5	9,6	21,5	17,5	21,3	17,9	17,7	21,1	24,9

¹⁾ В сельскохозяйственных организациях.

**14.19. ПЛОЩАДЬ ПЛОДОВО-ЯГОДНЫХ НАСАЖДЕНИЙ И
ВАЛОВОЙ СБОР ПЛОДОВ И ЯГОД**

(в хозяйствах всех категорий)

	1995	2000	2005	2006	2007	2008	2009	2010	2011
Площадь плодово-ягодных насаждений - всего, тыс. га	22,9	18,0	11,4	10,2	10,9	10,8	10,5	10,2	10,1
из нее в плодоносящем возрасте	18,4	15,8	10,1	8,8	9,5	9,5	9,2	9,1	8,7
в том числе:									
семечковых культур	17,0	13,0	8,1	7,1	7,8	7,5	7,2	6,9	6,6
из нее в плодоносящем возрасте	13,9	11,5	7,2	6,0	6,8	6,5	6,2	6,0	5,7
косточковых культур	4,6	3,3	1,7	1,4	1,4	1,5	1,5	1,5	1,6
из нее в плодоносящем возрасте	3,3	2,6	1,4	1,2	1,2	1,3	1,3	1,4	1,4
ягодников	1,3	1,7	1,6	1,7	1,6	1,7	1,7	1,8	1,8
из нее в плодоносящем возрасте	1,2	1,6	1,5	1,5	1,5	1,7	1,7	1,7	1,6
Валовой сбор плодов и ягод - всего, тыс. т	37,4	11,6	32,4	27,4	34,4	39,2	35,2	31,3	34,9
в том числе:									
семечковых культур	34,6	6,8	17,5	19,6	25,5	29,7	25,4	20,6	24,3
косточковых культур	1,8	3,0	10,6	5,3	5,7	6,1	6,2	7,4	7,3
ягод	1,0	1,8	4,2	2,5	3,2	3,4	3,6	3,3	3,4

ЖИВОТНОВОДСТВО**14.20. ПОГОЛОВЬЕ СКОТА**

(на конец года; в хозяйствах всех категорий; тысяч голов)

<i>Годы</i>	<i>Крупный рогатый скот</i>	<i>в том числе коровы</i>	<i>Свиньи</i>	<i>Овцы и козы</i>
1915	384,0	193,0	204,0	758,0
1940	397,9	199,9	261,3	539,9
1950	471,5	195,6	238,8	470,2
1960	637,4	320,3	604,1	575,3
1970	762,2	346,5	786,7	511,9
1980	816,9	361,0	901,7	500,3
1990	937,3	328,0	984,2	444,3
1995	662,4	276,5	672,2	156,3
2000	459,2	214,0	469,1	63,9
2005	325,2	137,2	534,6	51,9
2006	317,3	124,9	838,6	52,9
2007	313,1	126,3	1132,2	54,7
2008	279,9	123,5	1669,4	61,4
2009	268,3	115,5	2055,9	70,8
2010	247,3	108,0	2142,3	84,8
2011	235,1	102,3	2700,0	91,1

**14.21. ПОГОЛОВЬЕ СКОТА ПО КАТЕГОРИЯМ ХОЗЯЙСТВ
на конец 2011 г.**

(тысяч голов)

	<i>Крупный рогатый скот</i>	<i>в том числе коровы</i>	<i>Свиньи</i>	<i>Овцы и козы</i>	<i>в том числе овцы</i>	<i>Лошади</i>
Хозяйства всех категорий	235,1	102,3	2700,0	91,1	65,7	3,9
в том числе:						
сельскохозяйственные организации	157,1	65,3	2641,7	7,4	7,3	0,7
хозяйства населения ¹⁾	63,9	29,8	56,0	76,1	51,3	3,1
крестьянские (фермерские) хозяйства ²⁾	14,2	7,1	2,2	7,6	7,1	0,1

¹⁾ На основании данных выборочного обследования личных подсобных и других индивидуальных хозяйств граждан.

²⁾ Включая индивидуальных предпринимателей; на основании данных выборочного обследования крестьянских (фермерских) хозяйств и индивидуальных предпринимателей.

14.22. СТРУКТУРА ПОГоловья СКОТА ПО КАТЕГОРИЯМ ХОЗЯЙСТВ

(на конец года; в процентах от хозяйств всех категорий)

	1995	2000	2005	2006	2007	2008	2009	2010	2011
Сельскохозяйственные организации									
Крупный рогатый скот	84,4	74,2	67,6	69,5	67,8	67,4	69,6	66,6	66,8
в том числе коровы	72,8	65,3	58,1	58,1	60,3	60,0	64,9	64,1	63,9
Свиньи	77,1	61,9	79,2	85,9	91,0	95,2	96,0	96,0	97,8
Овцы и козы	58,8	19,9	5,4	3,9	3,7	3,6	6,1	7,6	8,1
Хозяйства населения									
Крупный рогатый скот	15,4	25,1	29,3	28,0	29,6	29,4	27,4	28,7	27,2
в том числе коровы	26,9	33,8	38,3	38,2	36,4	36,0	31,8	30,6	29,2
Свиньи	22,6	34,1	19,7	13,1	8,5	4,5	3,7	3,7	2,1
Овцы и козы	40,7	79,3	90,2	92,3	91,3	88,9	85,5	85,8	83,6
Крестьянские (фермерские) хозяйства¹⁾									
Крупный рогатый скот	0,2	0,7	3,1	2,5	2,6	3,2	3,0	4,7	6,0
в том числе коровы	0,3	0,9	3,6	3,7	3,3	4,0	3,3	5,3	7,0
Свиньи	0,3	4,0	1,0	1,0	0,5	0,3	0,3	0,3	0,1
Овцы и козы	0,5	0,8	4,4	3,8	5,0	7,5	8,4	6,6	8,3

¹⁾ Включая индивидуальных предпринимателей.

14.23. ПОГОЛОВЬЕ ПТИЦЫ

(на конец года; тысяч голов)

	1995	2000	2005	2006	2007	2008	2009	2010	2011
Поголовье птицы в хозяйствах всех категорий - всего	7740,9	7379,1	18491,6	23762,6	31157,6	40193,1	44389,3	47739,3	47669,5
в том числе поголовье птицы в сельскохозяйственных организациях	3193,9	3238,9	15870,5	21122,7	28491,0	37738,5	41975,9	45359,3	45293,2
из него взрослой птицы	1063,7	1209,6	2565,8	3344,7	4707,4	5022,8	5208,9	5220,7	5659,1
в том числе кур и петухов	1050,4	1205,4	2565,6	3344,5	4705,2	5020,5	5205,9	5217,6	5656,9

14.24. ПРОИЗВОДСТВО ОСНОВНЫХ ПРОДУКТОВ ЖИВОТНОВОДСТВА

(в хозяйствах всех категорий)

	1995	2000	2005	2006	2007	2008	2009	2010	2011
Скот и птица на убой (в убойном весе), тыс. т	113,3	115,2	202,8	279,8	381,3	538,8	675,1	789,0	874,4
из них:									
крупный рогатый скот	48,2	44,0	37,6	33,1	31,9	34,2	30,7	28,0	24,1
свиньи	49,7	46,3	51,9	70,2	109,0	174,2	234,6	291,4	327,7
овцы и козы	1,4	0,8	0,6	0,6	0,6	0,6	0,7	0,7	0,7
птица	13,4	23,5	112,3	175,4	239,4	329,5	408,7	468,6	521,5
Молоко, тыс. т	779,6	604,8	517,8	522,9	551,5	573,2	582,1	557,4	538,9
Яйца, млн. шт.	470,2	567,3	810,0	1024,1	1146,5	1414,9	1376,8	1485,1	1492,1
Шерсть (в физическом весе), т	488	127	60	50	54	56	66	69	66
Мед, т	1289	1494	788	924	893	943	1181	2085	2216

14.25. ПРОИЗВОДСТВО СКОТА И ПТИЦЫ НА УБОЙ И МОЛОКА

(в хозяйствах всех категорий; тысяч тонн)

Годы	Скот и птица на убой (в убойном весе)	Молоко	Годы	Скот и птица на убой (в убойном весе)	Молоко
1940	35,8	302,8	2005	202,8	517,8
1955	55,9	441,2	2006	279,8	522,9
1960	69,1	588,8	2007	381,3	551,5
1970	117,8	783,3	2008	538,8	573,2
1980	131,1	792,1	2009	675,1	582,1
1990	206,3	1024,7	2010	789,0	557,4
1995	113,3	779,6	2011	874,4	538,9
2000	115,2	604,8			

14.26. РАСХОД КОРМОВ В ЖИВОТНОВОДСТВЕ

(в хозяйствах всех категорий)

	1995	2000	2005	2006	2007	2008	2009	2010	2011
Все корма в пересчете на кормовые единицы, тыс. т	2799	1982	2024	2342	2661	3158	3530	3715	4057
в том числе концентрированные корма	971	650	1002	1374	1751	2295	2729	2990	3335
Расход кормов в расчете на одну голову условного крупного скота, ц кормовых единиц	30,6	29,3	28,2	27,5	24,7	24,1	22,1	21,9	21,7

14.27. ПРОДУКТИВНОСТЬ СКОТА И ПТИЦЫ

(в хозяйствах всех категорий; килограммов)

	1995	2000	2005	2006	2007	2008	2009	2010	2011
Надой молока на одну корову	2738	2727	3622	3966	4330	4527	4801	4955	5071
Средняя годовая яйценоскость кур-несушек ¹⁾ , шт.	222	268	291	280	282	281	253	264	268
Средний годовой настриг шерсти с одной овцы (в физическом весе)	2,7	3,0	2,2	1,9	1,9	1,7	1,7	1,5	1,1
Продукция выращивания скота (приплод, прирост, привес) в расчете на одну голову:									
крупного рогатого скота	113	154	160	163	168	142	162	157	161
свиней	100	108	151	184	178	217	202	191	214

¹⁾ В сельскохозяйственных организациях.**ПРОДОВОЛЬСТВЕННЫЕ РЕСУРСЫ И ИХ ИСПОЛЬЗОВАНИЕ****14.28. РЕСУРСЫ И ИСПОЛЬЗОВАНИЕ КАРТОФЕЛЯ**

(тысяч тонн)

	1995	2000	2005	2006	2007	2008	2009	2010	2011
Ресурсы									
Запасы на начало года	303,8	222,0	426,7	458,7	402,7	483,8	466,4	424,2	260,0
Производство	452,1	542,2	576,2	428,2	580,2	478,2	462,5	246,9	496,8
Ввоз, включая импорт	1,4	2,0	0,1	1,3	1,1	1,4	0,6	3,8	8,7
Итого ресурсов	757,3	766,2	1003,0	888,2	984,0	963,4	929,5	674,9	765,5
Использование									
Производственное потребление	201,4	227,2	278,2	256,7	246,9	252,2	262,1	238,6	254,8
Потери	3,5	6,3	9,1	8,6	8,6	8,2	9,3	6,9	8,3
Вывоз, включая экспорт	4,4	23,9	66,6	30,6	48,5	46,0	42,3	10,5	21,8
Личное потребление	244,4	200,1	190,4	189,6	196,2	190,6	191,6	158,9	175,1
Запасы на конец года	303,6	308,7	458,7	402,7	483,8	466,4	424,2	260,0	305,5

**14.29. РЕСУРСЫ И ИСПОЛЬЗОВАНИЕ ОВОЩЕЙ И
ПРОДОВОЛЬСТВЕННЫХ БАХЧЕВЫХ КУЛЬТУР**

(тысяч тонн)

	1995	2000	2005	2006	2007	2008	2009	2010	2011
Ресурсы									
Запасы на начало года	50,6	63,6	137,4	175,2	174,8	174,3	160,8	157,2	143,7
Производство	130,8	166,3	172,4	184,5	172,1	176,0	175,7	148,6	183,7
Ввоз, включая импорт	10,5	27,6	48,6	15,2	35,5	34,9	51,9	51,4	64,0
Итого ресурсов	191,9	257,5	358,4	374,9	382,4	385,2	388,4	357,2	391,4
Использование									
Производственное потребление	6,5	7,1	10,0	22,0	22,2	23,7	28,4	28,0	35,9
Потери	4,5	2,9	2,5	2,3	2,4	2,7	2,8	2,7	3,4
Вывоз, включая экспорт	16,5	18,5	26,1	22,1	31,1	39,2	39,3	26,8	26,9
Личное потребление	118,5	154,2	144,6	153,7	152,4	158,8	160,7	156,0	160,2
Запасы на конец года	45,9	74,8	175,2	174,8	174,3	160,8	157,2	143,7	165,0

14.30. РЕСУРСЫ И ИСПОЛЬЗОВАНИЕ МЯСА И МЯСОПРОДУКТОВ

(тысяч тонн)

	1995	2000	2005	2006	2007	2008	2009	2010	2011
Ресурсы									
Запасы на начало года	15,9	9,3	8,7	11,2	16,7	20,2	18,3	46,1	38,9
Производство ¹⁾	113,3	115,2	202,8	279,8	381,3	538,8	675,1	789,0	874,4
Ввоз, включая импорт	8,6	5,3	2,8	2,8	3,8	10,3	51,6	24,3	18,8
Итого ресурсов	137,8	129,8	214,3	293,8	401,8	569,3	745,0	859,4	932,1
Использование									
Производственное потребление	0,5	0,0	0,1	0,0	0,1	0,0	0,1	0,0	0,0
Потери	0,8	0,4	0,5	0,6	0,7	0,7	1,1	1,0	0,8
Вывоз, включая экспорт	29,9	35,5	94,0	155,0	252,8	416,0	561,7	677,9	757,9
Личное потребление	94,3	86,3	108,5	121,5	128,0	134,3	136,0	141,6	142,7
Запасы на конец года	12,3	7,6	11,2	16,7	20,2	18,3	46,1	38,9	30,7

¹⁾ Скот и птица на убой (в убойном весе).

14.31. РЕСУРСЫ И ИСПОЛЬЗОВАНИЕ МОЛОКА И МОЛОКОПРОДУКТОВ

(тысяч тонн)

	1995	2000	2005	2006	2007	2008	2009	2010	2011
Ресурсы									
Запасы на начало года	18,9	30,7	27,4	32,1	32,3	33,3	36,9	18,7	25,1
Производство	779,6	604,8	517,8	522,9	551,5	573,2	582,1	557,4	538,9
Ввоз, включая импорт	33,7	113,9	238,5	278,5	246,4	265,2	302,1	262,6	276,8
Итого ресурсов	832,2	749,4	783,7	833,5	830,2	871,7	921,1	838,7	840,8
Использование									
Производственное потребление	127,9	108,2	57,9	51,5	46,8	43,6	45,9	42,6	37,9
Потери	0,2	0,0	0,0	0,0	0,0	0,0	0,0	0,0	0,0
Вывоз, включая экспорт	186,2	301,7	352,8	374,6	351,9	384,6	446,5	364,1	380,4
Личное потребление	493,1	321,1	340,9	375,1	398,2	406,6	410,0	406,9	397,4
Запасы на конец года	24,8	18,4	32,1	32,3	33,3	36,9	18,7	25,1	25,1

14.32. РЕСУРСЫ И ИСПОЛЬЗОВАНИЕ ЯИЦ И ЯЙЦЕПРОДУКТОВ

(миллионов штук)

	1995	2000	2005	2006	2007	2008	2009	2010	2011
Ресурсы									
Запасы на начало года	13,0	10,7	11,6	15,5	18,6	21,8	27,3	31,3	22,6
Производство	470,2	567,3	810,0	1024,1	1146,5	1414,9	1376,8	1485,1	1492,1
Ввоз, включая импорт	4,8	29,7	83,1	93,4	107,9	39,0	9,7	26,6	26,3
Итого ресурсов	488,0	607,7	904,7	1133,0	1273,0	1475,7	1413,8	1543,0	1541,0
Использование									
Производственное потребление	25,6	33,7	112,3	185,4	255,9	329,4	382,6	436,9	471,0
Потери	0,1	0,1	12,7	0,8	1,5	2,7	6,6	8,8	7,0
Вывоз, включая экспорт	27,2	93,6	342,1	476,0	531,3	649,0	515,2	573,7	535,9
Личное потребление	428,5	466,8	422,1	452,2	462,5	467,3	478,1	501,0	500,1
Запасы на конец года	6,6	13,5	15,5	18,6	21,8	27,3	31,3	22,6	27,0

ЛЕСНОЕ ХОЗЯЙСТВО**14.33. ЛЕСНЫЕ РЕСУРСЫ¹⁾**

(по данным учета на 1 января)

	1983	1988	1993	1998	2003	2008	2010	2011	2012
Площадь земель лесного фонда и земель иных категорий, на которых расположены леса, тыс. га	220,6	221,8	221,9	215,9	215,8	215,8	215,8	228,6	228,6
в том числе лесная	211,7	212,6	212,3	207,1	207,0	207,2	207,4	220,2	220,3
из нее покрытая лесом	202,9	205,5	205,5	202,7	204,0	204,0	204,1	216,2	216,3
Общий запас древесины, млн. м ³	23,4	30,0	29,5	34,3	34,2	34,0	34,0	36,1	36,1

¹⁾ По данным управления лесами Белгородской области.**14.34. ОХРАНА И ЗАЩИТА ЛЕСОВ**

	1995	2000	2005	2006	2007	2008	2009	2010	2011
Лесовосстановление, га	400	202	361	310	244	200	205	100	258
в том числе искусственное (создание лесных культур)	378	202	326	289	244	200	205	100	258
Ввод молодняков в категорию ценных лесных насаждений ¹⁾ , га	829	504	150	132	130	99	80	77	119
Защита лесов от вредных организмов биологическим методом, тыс. га	5,0	4,6	4,6	4,6	4,6	-	0,3	0,3	0,3
Погибло лесных насаждений, га	26	17	8	282	77	40	51	639	21
из них от лесных пожаров	...	17	6	125	72	5	20	603	-

¹⁾ По данным управления лесами Белгородской области.**14.35. ПРОИЗВОДСТВО ДРЕВЕСИНЫ НЕОБРАБОТАННОЙ¹⁾**

	2009	2010	2011
Древесина необработанная, тыс. плотных м ³	25,9	30,4	39,6

¹⁾ В соответствии с Общероссийским классификатором продукции по видам экономической деятельности (ОКПД).

14.36. СВЕДЕНИЯ О ВЕДЕНИИ ОХОТНИЧЬЕГО ХОЗЯЙСТВА

	2007	2008	2009	2010	2011
Число охотпользователей ¹⁾	18	19	21	21	22
Площадь закрепленных охотничьих угодий, тыс. га	1449,2	1501,0	1520,5	1539,1	1546,3
Затраты на биотехнические мероприятия по охране и воспроизводству охотничьих ресурсов (в фактически действовавших ценах), тыс. руб.	9359,6	16212,1	19106,5	23020,7	18115,3
из них:					
на расселение ресурсов (включая работы по обследованию территорий, акваторий)	340,0	404,0	717,0	976,0	1063,0
на приобретение и выкладку подкормки для охотничьих ресурсов	8219,1	13164,4	15986,8	10893,0	14036,2
Затраты по учету численности охотничьих ресурсов (в фактически действовавших ценах), тыс. руб.	691,0	961,5	947,4	1030,7	1654,6

¹⁾ Охотпользователи, осуществляющие пользование охотничьими ресурсами на основании долгосрочной лицензии или охотхозяйственного соглашения.

Методологические пояснения

По категории "**сельскохозяйственные организации**" показаны данные по производственным кооперативам, закрытым и открытым акционерным обществам, государственным предприятиям, обществам с ограниченной ответственностью, подсобным хозяйствам промышленных, транспортных, научно-исследовательских учреждений и других организаций.

К **хозяйствам населения** относятся личные подсобные и другие индивидуальные хозяйства граждан в сельских и городских поселениях, а также хозяйства граждан, имеющих земельные участки в садоводческих, огороднических и дачных некоммерческих объединениях.

Личные подсобные хозяйства - форма непредпринимательской деятельности по производству и переработке сельскохозяйственной продукции, осуществляемой личным трудом гражданина и членов его семьи в целях удовлетворения личных потребностей на земельном участке, предоставленном или приобретенном для ведения личного подсобного хозяйства. Землепользование хозяйств может состоять из приусадебных и полевых участков.

Садоводческое, огородническое или дачное некоммерческое объединение граждан - некоммерческая организация, учрежденная гражданами на добровольных началах для содействия ее членам в решении общих социально-хозяйственных задач ведения садоводства, огородничества и дачного хозяйства.

Крестьянское (фермерское) хозяйство представляет собой объединение граждан, связанных родством и (или) свойством, имеющих в общей собственности имущество и совместно осуществляющих предпринимательскую производственную и иную хозяйственную деятельность (производство, переработку, хранение, транспортировку и реализацию сельскохозяйственной продукции), основанную на их личном участии.

Индивидуальный предприниматель по сельскохозяйственной деятельности - гражданин (физическое лицо), занимающийся предпринимательской деятельностью без образования юридического лица с момента его государственной регистрации в соответствии с Гражданским кодексом Российской Федерации и заявивший в Свидетельстве о государственной регистрации виды деятельности, отнесенные согласно Общероссийскому классификатору видов экономической деятельности (ОКВЭД) к сельскому хозяйству.

Пашня - сельскохозяйственное угодье, систематически обрабатываемое и используемое под посевы сельскохозяйственных культур, включая посевы многолетних трав, а также чистые пары.

Посевные площади - часть пашни, занятая под посевы сельскохозяйственных культур.

Продукция сельского хозяйства представляет собой сумму данных об объеме продукции растениеводства и животноводства всех сельхозпроизводителей, включая хозяйства индивидуального сектора (хозяйства населения, крестьянские (фермерские) хозяйства и индивидуальные предприниматели), в стоимостной оценке по фактически действовавшим ценам.

Объем продукции сельского хозяйства, начиная с 2000 г., сформирован в структуре Общероссийского классификатора видов экономической деятельности.

Продукция растениеводства включает стоимость сырых продуктов, полученных от урожая отчетного года - зерна, продукции технических культур (семян масличных культур, продукции льна и конопли, сахарной свеклы, табака и махорки и др.), картофеля, овощей и бахчевых продовольственных культур, плодов и ягод, кормовых культур (кормовых корнеплодов, однолетних и многолетних сеяных трав, убранных на сено, зеленую массу и силос), семян и посадочного материала сельскохозяйственных культур и многолетних насаждений, стоимость выращивания цветов и посадочного материала для декоративных целей и изменение стоимости незавершенного производства в растениеводстве (посадки и выращивание до плодоношения сельскохозяйственных культур и многолетних насаждений) от начала к концу года и др.

Продукция животноводства включает стоимость сырых продуктов, полученных в результате выращивания и хозяйственного использования сельскохозяйственных животных и птицы (молока, шерсти, яиц и др.), стоимость реализованного скота и птицы, изменение стоимости выращивания молодняка и скота на откорме за год, стоимость продукции пчеловодства, продукции разведения водных пресмыкающихся и лягушек в водоемах, дождевых (калифорнийских) червей и др.

Для исчисления **индекса производства продукции сельского хозяйства** используется показатель ее объема в сопоставимых ценах предыдущего года. Индекс производства продукции сельского хозяйства - относительный показатель, характеризующий изменение массы произведенных продуктов растениеводства и животноводства в сравниваемых периодах.

Валовой сбор сельскохозяйственных культур включает в себя объем собранной продукции как с основных, так и с повторных и междурядных посевов в сельскохозяйственных организациях, крестьянских (фермерских) хозяйствах, у индивидуальных предпринимателей и в хозяйствах населения.

Поголовье скота включает поголовье всех возрастных групп соответствующего вида скота.

Производство скота и птицы на убой - показатель, характеризующий результат использования скота и птицы для забоя на мясо. Общий объем производства скота и птицы на убой отражается в пересчете на убойный вес и включает как проданные скот и птицу, подлежащие забою, так и забитые в сельскохозяйственных организациях, крестьянских (фермерских) хозяйствах, у индивидуальных предпринимателей и в хозяйствах населения.

Производство молока характеризуется фактически надоемным коровьим, козьим и кобыльим молоком, независимо от того, было ли оно реализовано или потреблено в хозяйстве на выпойку молодняка.

Производство шерсти включает весь объем фактически настриженной овечьей, козьей шерсти и козий пух. Шерсть, полученная с овчин при промышленной переработке их на кожу, в продукцию не включается. Вес шерсти показывается физический, полученный непосредственно после стрижки овец (т.е. вес невыттой шерсти).

Производство яиц включает их сбор за год от всех видов сельскохозяйственной птицы, в том числе яйца, пошедшие на воспроизводство птицы (инкубация и др.).

Производство меда определяется количеством собранного пчелами меда, вынутого из ульев.

В **объем реализации продуктов сельскохозяйственных организаций** включается продажа продукции сельскохозяйственными организациями по всем каналам: для государственных и муниципальных нужд, перерабатывающим организациям, организациям оптовой торговли, на рынках, биржах, аукционах, через собственную торговую сеть и организации общественного питания, в порядке оплаты труда, по бартеру и др.

Энергетические мощности сельскохозяйственных организаций - суммарная мощность всех источников энергии, обслуживающих производственный процесс: механических и электрических двигателей, электроустановок, живой тягловой силы. Отношение суммарной энергетической мощности к посевной площади характеризует энергообеспеченность, среднегодовая энергетическая мощность на одного работника - энерговооруженность труда.

Информация **об основных продовольственных ресурсах и их использовании** формируется на базе данных федерального статистического наблюдения, данных обследования домашних хозяйств, таможенной статистики и других сведений, характеризующих источники образования продовольственных ресурсов и направления их использования за календарный год. Балансы продовольственных ресурсов содержат данные как по сырым продуктам, так и по продуктам их переработки в переводе на основной вид продукции по соответствующим коэффициентам.

Лесовосстановление - проведение мероприятий по восстановлению лесов на вырубках, гарях, пустырях, прогалинах и иных бывших под лесом площадях. Лесовосстановление осуществляется путем естественного, искусственного (создание лесных культур) и комбинированного восстановления лесов.

Погибшие лесные насаждения - участки лесных насаждений, включая лесные культуры, погибшие (усохшие на корню) за отчетный год вследствие лесных пожаров, от повреждений вредными организмами и в результате негативных воздействий природного (воздействие неблагоприятных погодных условий) и антропогенного (воздействие промышленных выбросов и др.) характера.

К **лесным землям** относятся земли, покрытые лесной растительностью, и земли, не покрытые лесной растительностью, но предназначенные для ее восстановления: несомкнувшиеся лесные культуры; лесные питомники и плантации; естественные редины; фонд лесовосстановления (гари, погибшие насаждения, вырубки, прогалины, пустыри).

Охотничье хозяйство - сфера деятельности по сохранению и использованию охотничьих ресурсов и среды их обитания, по созданию охотничьей инфраструктуры, оказанию услуг в данной сфере, а также по закупке, производству и продаже продукции охоты.

Охотничьи ресурсы - объекты животного мира, которые в соответствии с законодательством Российской Федерации используются или могут быть использованы в целях охоты.

Пользование охотничьими ресурсами осуществляется юридическими лицами и индивидуальными предпринимателями на основании охотхозяйственного соглашения или долгосрочной лицензии - специального разрешения на осуществление хозяйственной и иной деятельности, связанной с использованием и охраной объектов животного мира - в границах определенной территории и акватории в комплексе мер по охране и воспроизводству объектов животного мира, а также сохранению среды их обитания.

К **охране животного мира** относится деятельность, направленная на сохранение биологического разнообразия и обеспечение устойчивого существования животного мира, а также на создание условий для устойчивого использования и воспроизводства объектов животного мира, к **охране среды обитания животного мира** - деятельность, ориентированная на сохранение или восстановление условий устойчивого существования и воспроизводства объектов животного мира.

**РЫБОЛОВСТВО
И РЫБОВОДСТВО**

15

15.1. ОСНОВНЫЕ ПОКАЗАТЕЛИ РАБОТЫ ОРГАНИЗАЦИЙ ПО ВИДУ ЭКОНОМИЧЕСКОЙ ДЕЯТЕЛЬНОСТИ "РЫБОЛОВСТВО, РЫБОВОДСТВО"

	2005	2006	2007	2008	2009	2010	2011
Число организаций (на конец года) ¹⁾	51	59	58	60	65	67	60
Индекс производства ²⁾ , в процентах к предыдущему году	194,4	100,3	106,3	86,7	93,2	112,5	115,1
Среднегодовая численность работников организаций, человек	515	393	459	410	399	243	399
Сальдированный финансовый результат (прибыль минус убыток) ³⁾ , млн. руб.	4,8	-22,5	-15,2	-	-	-	-
Рентабельность проданных товаров, продукции (работ, услуг) ³⁾ , процентов	43,1	-27,2	7,5	-	-	-	-

¹⁾ По данным государственной регистрации.

²⁾ По виду экономической деятельности "Рыболовство".

³⁾ По данным бухгалтерской отчетности. Знак (-) означает убыток (убыточность).

15.2. ПРОИЗВОДСТВО ПРОДУКЦИИ РЫБОЛОВСТВА¹⁾

(тонн)

	2009	2010	2011
Рыба живая, свежая или охлажденная	4417,6	4970,5	5721,0

¹⁾ В соответствии с Общероссийским классификатором продукции по видам экономической деятельности (ОКПД).

СТРОИТЕЛЬСТВО

*Деятельность
строительных организаций*

*Ввод в действие отдельных
производственных
мощностей, жилых домов,
объектов социально-
культурного назначения*

ДЕЯТЕЛЬНОСТЬ СТРОИТЕЛЬНЫХ ОРГАНИЗАЦИЙ333

16.1. Объем работ, выполненных по виду экономической деятельности "Строительство"	333
16.2. Объем работ, выполненных по виду экономической деятельности "Строительство" организациями различных форм собственности.....	333
16.3. Число действующих строительных организаций по формам собственности.....	334
16.4. Распределение действующих строительных организаций по численности работников и формам собственности на конец 2011 г.	334
16.5. Ввод в действие зданий	335
16.6. Инвестиции в основной капитал организаций с основным видом деятельности "Строительство".....	335
16.7. Основные фонды организаций основного вида экономической деятельности "Строительство".....	335
16.8. Наличие и состояние основных строительных машин в строительных организациях.....	336
16.9. Индекс предпринимательской уверенности в строительстве (график)	336
16.10. Оценка экономической ситуации в строительстве (диаграмма).....	337
16.11. Оценка факторов, ограничивающих деловую активность строительных организаций.....	337

ВВОД В ДЕЙСТВИЕ ОТДЕЛЬНЫХ ПРОИЗВОДСТВЕННЫХ МОЩНОСТЕЙ, ЖИЛЫХ ДОМОВ, ОБЪЕКТОВ СОЦИАЛЬНО-КУЛЬТУРНОГО НАЗНАЧЕНИЯ338

16.12. Ввод в действие отдельных производственных мощностей	338
16.13. Ввод в действие жилых домов	339
16.14. Ввод в действие жилых домов в городах и поселках городского типа и сельской местности	340
16.15. Ввод в действие жилых домов на 1000 человек населения (диаграмма)	340
16.16. Ввод в действие жилых домов организациями различных форм собственности.....	341
16.17. Число построенных квартир и их средний размер	342
16.18. Не завершенные строительством жилые дома	342
16.19. Ввод в действие объектов коммунального хозяйства	342
16.20. Ввод в действие объектов социально-культурного назначения	343
16.21. Ввод в действие образовательных учреждений высшего профессионального образования	343
Методологические пояснения.....	343

ДЕЯТЕЛЬНОСТЬ СТРОИТЕЛЬНЫХ ОРГАНИЗАЦИЙ**16.1. ОБЪЕМ РАБОТ, ВЫПОЛНЕННЫХ ПО ВИДУ ЭКОНОМИЧЕСКОЙ ДЕЯТЕЛЬНОСТИ "СТРОИТЕЛЬСТВО"**

	2000	2005	2006	2007	2008	2009	2010	2011
Млн. руб. (в фактически действовавших ценах)	4572,6	14760,7	18543,5	32723,9	43588,6	29832,4	41302,7	70808,0
В процентах к предыдущему году (в сопоставимых ценах)	107,0	105,4	111,1	151,5	110,5	74,5	128,8	150,9

16.2. ОБЪЕМ РАБОТ, ВЫПОЛНЕННЫХ ПО ВИДУ ЭКОНОМИЧЕСКОЙ ДЕЯТЕЛЬНОСТИ "СТРОИТЕЛЬСТВО" ОРГАНИЗАЦИЯМИ РАЗЛИЧНЫХ ФОРМ СОБСТВЕННОСТИ

(в фактически действовавших ценах)

	2000	2005	2006	2007	2008	2009	2010	2011
Миллионов рублей								
Объем выполненных работ - всего	4572,6	14760,7	18543,5	32723,9	43588,6	29832,4	41302,7	70808,0
в том числе организациями по формам собственности:								
государственная	326,6	20,7	70,4	70,5	88,2	79,7	92,4	179,5
муниципальная	40,2	256,6	380,2	487,5	526,9	224,2	422,6	911,8
частная	3810,1	14026,1	17448,1	31694,3	42213,6	28797,9	40240,8	68744,6
смешанная российская	326,6	233,5	233,1	259,4	324,8	150,9	166,9	688,0
прочие	69,1	223,8	411,7	212,2	435,1	579,6	380,0	284,1
В процентах к итогу								
Объем выполненных работ - всего	100	100	100	100	100	100	100	100
в том числе организациями по формам собственности:								
государственная	7,1	0,1	0,4	0,2	0,2	0,3	0,2	0,3
муниципальная	1,0	1,7	2,0	1,5	1,2	0,7	1,0	1,3
частная	83,2	95,0	94,1	96,9	96,8	96,5	97,4	97,1
смешанная российская	7,2	1,6	1,3	0,8	0,8	0,5	0,4	1,0
прочие	1,5	1,6	2,2	0,6	1,0	2,0	1,0	0,3

16.3. ЧИСЛО ДЕЙСТВУЮЩИХ СТРОИТЕЛЬНЫХ ОРГАНИЗАЦИЙ ПО ФОРМАМ СОБСТВЕННОСТИ

(на конец года)

	1995	2000	2005	2006	2007	2008	2009	2010	2011
Число строительных организаций - всего									
Всего	714	864	1479	1797	1898	2608	2754	2663	2805
в том числе по формам собственности:									
государственная	39	19	5	4	4	2	2	7	9
муниципальная	7	8	36	33	18	21	18	12	11
частная	484	760	1405	1723	1840	2541	2688	2600	2755
смешанная российская	184	35	9	12	10	10	7	8	10
прочие	-	42	24	25	26	34	39	36	20
в том числе с численностью работников до 100 человек									
Всего	593	773	1422	1735	1836	2543	2698	2602	2743
в том числе по формам собственности:									
государственная	27	7	4	4	2	2	2	6	7
муниципальная	7	6	32	30	16	19	16	10	9
частная	451	696	1356	1666	1784	2480	2636	2544	2704
смешанная российская	82	22	7	11	8	8	5	6	8
прочие	-	42	23	24	26	34	39	36	15

16.4. РАСПРЕДЕЛЕНИЕ ДЕЙСТВУЮЩИХ СТРОИТЕЛЬНЫХ ОРГАНИЗАЦИЙ ПО ЧИСЛЕННОСТИ РАБОТНИКОВ И ФОРМАМ СОБСТВЕННОСТИ на конец 2011 г.

	Число строи- тельных органи- заций - всего	в том числе с численностью работников, человек		
		до 100	101-250	свыше 250
Всего	2805	2743	45	17
в том числе по формам собственности:				
государственная		9	7	2
муниципальная		11	9	1
частная		2755	2704	38
смешанная российская		10	8	2
прочие		20	15	2

16.5. ВВОД В ДЕЙСТВИЕ ЗДАНИЙ

	Число зданий			Общий строительный объем зданий, тыс. м ³			Общая площадь зданий, тыс. м ²		
	2000	2010	2011	2000	2010	2011	2000	2010	2011
Введено в действие зданий - всего	2983	6937	7778	3405,2	8885,5	7376,6	988,1	2023,5	1710,1
в том числе:									
жилого назначения	2832	6574	7376	2762,6	4260,8	4402,5	865,0	1225,0	1254,4
нежилого назначения ¹⁾	151	363	402	642,6	4624,8	2974,1	123,1	798,5	455,7
из них:									
промышленные	59	54	81	271,2	1548,7	757,8	33,9	135,6	92,0
сельскохозяйственные	14	210	233	36,6	1751,6	1758,6	10,2	420,7	264,9
коммерческие ²⁾	26	37	27	43,1	840,2	96,7	7,9	138,6	21,1
административные	...	8	7	...	41,5	15,0	...	10,0	3,7
учебные	8	8	18	86,2	210,2	148,8	18,7	46,7	32,5
системы здравоохранения	12	15	4	145,6	104,4	49,2	35,1	23,0	13,6
другие	32	31	32	59,9	128,2	148,0	17,3	23,9	27,9

¹⁾ Здания нежилого назначения распределены исходя из целей их использования в соответствии с "Общероссийским классификатором основных фондов".

²⁾ 2000 г. - включая административные здания.

16.6. ИНВЕСТИЦИИ В ОСНОВНОЙ КАПИТАЛ ОРГАНИЗАЦИЙ С ОСНОВНЫМ ВИДОМ ДЕЯТЕЛЬНОСТИ "СТРОИТЕЛЬСТВО"¹⁾

	2005	2006	2007	2008	2009	2010	2011
Млн. руб. (в фактически действовавших ценах)	1067,8	2604,7	5017,0	6408,2	3708,1	5215,4	5336,6
В процентах от общего объема инвестиций	3,8	6,2	7,8	7,8	7,2	8,0	6,7

¹⁾ Без субъектов малого предпринимательства и объема инвестиций, не наблюдаемых прямыми статистическими методами.

16.7. ОСНОВНЫЕ ФОНДЫ ОРГАНИЗАЦИЙ ОСНОВНОГО ВИДА ЭКОНОМИЧЕСКОЙ ДЕЯТЕЛЬНОСТИ "СТРОИТЕЛЬСТВО"

	2005	2006	2007	2008	2009	2010	2011
Наличие основных фондов (на конец года; по полной учетной стоимости), млн. руб.	11005	10866	16693	20604	24042	31988	34715
Структура основных фондов по видам ¹⁾ , в процентах от наличия основных фондов на конец года:							
здания	47,1	44,6	36,3	37,2	33,9	28,1	31,2
сооружения	7,3	6,0	4,1	15,0	16,7	12,6	7,1
машины и оборудование	26,8	27,5	40,7	27,7	27,6	29,0	29,3
транспортные средства	16,3	19,5	17,3	18,3	20,0	28,5	30,9
прочие	2,5	2,4	1,6	1,8	1,8	1,8	1,5
Степень износа основных фондов (на конец года), процентов	32,8	33,1	30,8	28,3	29,3	27,2	25,7
Удельный вес полностью изношенных основных фондов (на конец года) ¹⁾ , в процентах от общего объема основных фондов	8,9	6,4	6,0	5,2	6,8	7,0	7,6
Ввод в действие основных фондов (в фактически действовавших ценах), млн. руб.	676	922	2167	3912	3651	7082	6361
Ликвидация основных фондов (в фактически действовавших ценах), млн. руб.	26	144	131	174	75	50	45

¹⁾ Данные приведены по коммерческим организациям (без субъектов малого предпринимательства).

**16.8. НАЛИЧИЕ И СОСТОЯНИЕ ОСНОВНЫХ СТРОИТЕЛЬНЫХ МАШИН
В СТРОИТЕЛЬНЫХ ОРГАНИЗАЦИЯХ¹⁾**

	Всего, шт.										Удельный вес машин с истекшим сроком службы в общем количестве машин, процентов									
	1995	2000	2005	2006	2007	2008	2009	2010	2011	1995	2000	2005	2006	2007	2008	2009	2010	2011		
Экскаваторы одноковшовые	458	278	131	150	151	134	122	136	130	29,9	54,0	50,4	41,3	41,1	38,1	37,7	34,6	38,5		
Скреперы	121	68	34	43	54	85	82	75	74	32,2	51,5	38,2	39,5	31,5	11,8	11,0	16,0	78,4		
Бульдозеры на тракторах	467	267	102	111	108	103	85	86	108	31,9	63,3	63,7	45,0	50,9	36,9	34,1	38,4	56,5		
Краны башенные	220	130	84	77	92	79	79	78	74	43,2	56,2	92,9	84,4	73,9	79,7	83,5	88,5	87,8		
Краны на пневмоколесном ходу	126	55	26	25	25	20	23	26	30	39,7	65,5	80,8	76,0	72,0	70,0	73,9	73,1	60,0		
Краны на автомобильном ходу	621	334	162	159	163	154	145	156	163	30,0	53,0	66,7	58,5	58,3	55,2	57,9	51,9	47,9		
Краны на гусеничном ходу	168	111	45	42	45	40	46	52	51	55,4	80,2	88,9	81,0	77,8	70,0	80,4	65,4	76,5		
Автогрейдеры	102	95	47	58	65	63	62	73	101	15,7	34,7	34,0	37,9	26,2	25,4	19,4	26,0	34,7		
Тракторы	558	315	154	159	175	135	121	150	144	20,3	47,0	44,8	45,3	43,4	41,5	40,5	36,0	41,7		

¹⁾ 1995, 2005-2011 гг. - на конец года, 2000 г. - на 1 октября. Без субъектов малого предпринимательства.

**16.9. ИНДЕКС ПРЕДПРИНИМАТЕЛЬСКОЙ УВЕРЕННОСТИ
В СТРОИТЕЛЬСТВЕ**

(IV квартал; в процентах)

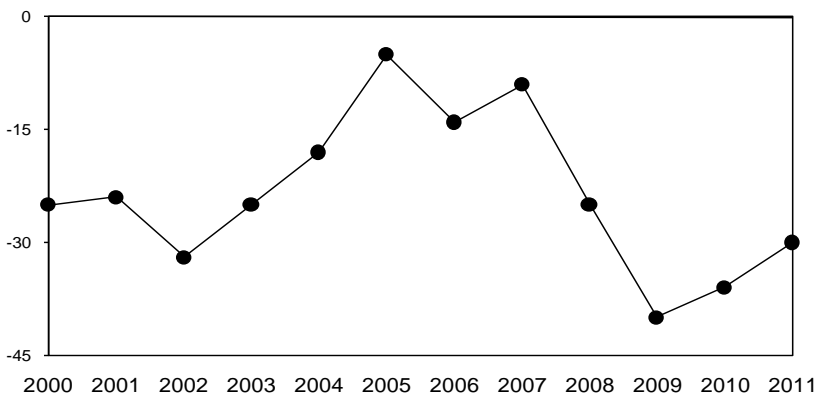

16.10. ОЦЕНКА ЭКОНОМИЧЕСКОЙ СИТУАЦИИ В СТРОИТЕЛЬСТВЕ

(IV квартал; в процентах от числа обследованных организаций)

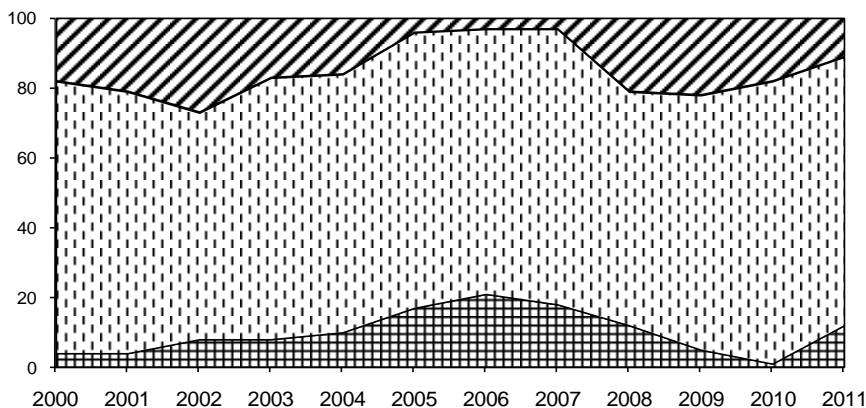

Оценка экономической ситуации:

- ▨ Выше нормального уровня
- ▤ Нормальный уровень
- ▣ Ниже нормального уровня

16.11. ОЦЕНКА ФАКТОРОВ, ОГРАНИЧИВАЮЩИХ ДЕЛОВУЮ АКТИВНОСТЬ СТРОИТЕЛЬНЫХ ОРГАНИЗАЦИЙ

(IV квартал; в процентах от числа обследованных организаций)

	2000	2005	2006	2007	2008	2009	2010	2011
Высокий уровень налогов	69	67	54	58	39	21	29	33
Неплатежеспособность заказчиков	80	21	8	5	22	22	20	11
Высокая стоимость материалов, конструкций, изделий	48	66	27	52	45	28	29	30
Недостаток заказов на работы	29	4	3	2	13	41	28	17
Конкуренция со стороны других строительных фирм	1	3	6	5	11	21	23	31
Недостаток квалифицированных рабочих	17	5	49	19	28	6	25	14
Нехватка и изношенность машин и механизмов	22	1	14	1	7	1	2	14
Высокий процент коммерческого кредита	-	-	39	27	4	1	-	-

ВВОД В ДЕЙСТВИЕ ОТДЕЛЬНЫХ ПРОИЗВОДСТВЕННЫХ МОЩНОСТЕЙ, ЖИЛЫХ ДОМОВ, ОБЪЕКТОВ СОЦИАЛЬНО-КУЛЬТУРНОГО НАЗНАЧЕНИЯ

16.12. ВВОД В ДЕЙСТВИЕ ОТДЕЛЬНЫХ ПРОИЗВОДСТВЕННЫХ МОЩНОСТЕЙ

	1995	2000	2005	2006	2007	2008	2009	2010	2011
Мощности по производству:									
сахара-песка, тыс. ц переработки свеклы в сутки	-	-	14,5	0,8	10,0	-	-	-	5,0
мяса, т в смену	-	-	-	105,6	-	207,0	110,0	-	161,3
быстрозамороженной плод- овощной продукции, тыс. т	-	-	-	-	-	10,0	-	-	-
масла растительного, т пе- реработки маслосемян в сутки методом экстракции	-	1,0	-	-	-	-	-	-	-
цельномолочной продукции, т в смену	-	-	-	-	58,0	-	4,0	-	9,8
сыра твердых сортов (без плавленных), т в смену	-	0,6	-	-	-	-	-	-	-
маргариновой продукции, тыс. т	-	-	-	-	101,9	13,4	-	-	-
консервов молочных, тыс. условных банок в смену	-	40,0	-	-	-	57,0	-	-	-
консервов рыбных, тыс. условных банок	-	-	-	10,0	-	-	-	-	-
муки, т переработки зерна в сутки	91,1	57,0	-	70,0	-	-	-	-	-
комбикормов, т в сутки	-	-	9,0	783,8	1903,0	1212,0	665,0	600,0	1166,0
премиксов, тыс. т	-	-	-	-	-	18,0	-	-	-
кондитерских изделий, тыс. т	-	4,0	-	-	-	-	0,3	-	-
хлебобулочных изделий, т в сутки	-	-	-	-	133,5	-	-	-	-
воды минеральной, тыс. полулитров	-	-	-	-	-	-	78000	6340	-
молока сухого обезжиренно- го, заменителей цельного молока и сухой сыворотки, т/смену	-	-	-	-	-	-	-	-	13,8
Построено:									
автомобильных дорог обще- го пользования с твердым покрытием, км	122,8	32,8	4,0	14,5	32,0	55,8	8,0	44,6	93,2
мостов, шт./пог. м	-	5/364	-	-	-	2/62,4	-	2/103,8	-
водопроводов магистраль- ных сельскохозяйственного назначения, км	-	26,2	-	-	-	-	-	-	-
животноводческих помеще- ний, тыс. мест:									
для крупного рогатого скота	0,7	0,9	2,8	4,4	14,0	3,5	11,5	0,4	5,8
для свиней	15,7	0,5	8,7	131,1	235,0	389,1	477,3	118,9	15,1
для овец	-	-	-	-	-	-	-	1,0	-

СТРОИТЕЛЬСТВО

Продолжение табл. 16.12

	1995	2000	2005	2006	2007	2008	2009	2010	2011
помещений для птицы, тыс. птицемест	-	-	354,1	2758,9	4584,6	7399,9	2991,2	3889,9	1088,8
птицефабрик:									
яичного направления, тыс. кур несушек	-	-	583,0	339,0	547,0	633,0	950,0	-	-
мясного направления, млн. голов мясной птицы в год	-	-	-	30,8	55,5	67,7	-	87,6	30,0
мясного направления, т мяса в смену	-	-	-	-	0,6	189,0	-	-	-
Проведены работы:									
по орошению земель, тыс. га	0,2	1,6	-	-	-	-	-	-	-
по культуртехническим мероприятиям на сельскохо- зяйственных угодьях, не тре- бующих осушения, тыс. га	0,8	0,1	-	-	-	-	-	-	-

16.13. ВВОД В ДЕЙСТВИЕ ЖИЛЫХ ДОМОВ

Годы	Всего построено, тыс. м ² общей площади	в том числе		Удельный вес в общем вводе, процентов	
		населением за счет соб- ственных и заемных средств	жилищно- строитель- ными коопе- ративами	жилых домов населения	жилых домов жилищно- строительных кооперативов
1955	191,3	145,8	-	76,2	-
1960	660,9	483,0	-	73,1	-
1970	560,5	325,0	29,8	58,0	5,3
1980	563,6	74,1	15,8	13,1	2,8
1990	717,5	56,9	39,9	7,9	5,6
1995	817,7	284,5	25,2	34,8	3,1
2000	703,7	360,5	10,5	51,2	1,5
2005	830,8	486,3	-	58,5	-
2006	938,8	637,6	-	67,9	-
2007	1064,0	665,3	-	62,5	-
2008	1112,2	669,1	-	60,2	-
2009	1097,3	758,5	-	69,1	-
2010	1100,4	853,3	-	77,5	-
2011	1148,2	961,5	-	83,7	-

16.14. ВВОД В ДЕЙСТВИЕ ЖИЛЫХ ДОМОВ В ГОРОДАХ И ПОСЕЛКАХ ГОРОДСКОГО ТИПА И СЕЛЬСКОЙ МЕСТНОСТИ

(тысяч квадратных метров общей площади)

Годы	Всего введено в действие жилых домов		в том числе построенных населением за счет собственных и заемных средств	
	в городах и поселках городского типа	в сельской местности	в городах и поселках городского типа	в сельской местности
1995	588,7	229,0	93,9	190,6
2000	481,9	221,8	170,6	189,9
2005	590,3	240,5	258,5	227,8
2006	650,2	288,6	355,3	282,3
2007	749,7	314,3	351,9	313,4
2008	729,0	383,2	313,7	355,4
2009	679,1	418,2	388,7	369,8
2010	681,0	419,4	470,4	382,9
2011	654,2	494,0	490,7	470,8

16.15. ВВОД В ДЕЙСТВИЕ ЖИЛЫХ ДОМОВ на 1000 человек населения¹⁾

(квадратных метров общей площади)

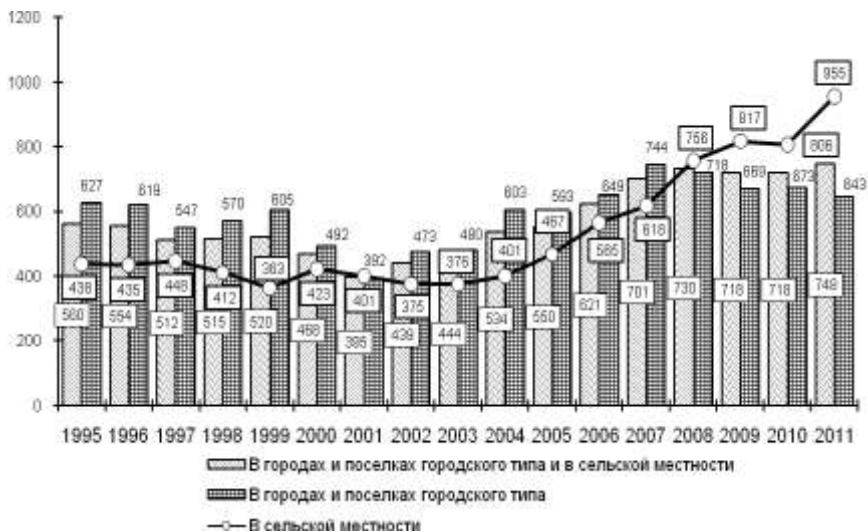

¹⁾ За 2003-2010 гг. показатель рассчитан с использованием численности населения с учетом итогов ВПН-2010.

16.16. ВВОД В ДЕЙСТВИЕ ЖИЛЫХ ДОМОВ ОРГАНИЗАЦИЯМИ РАЗЛИЧНЫХ ФОРМ СОБСТВЕННОСТИ

	1995	2000	2005	2006	2007	2008	2009	2010	2011
Тысяч квадратных метров общей площади									
Всего введено в действие жилых домов	817,7	703,7	830,8	938,8	1064,0	1112,2	1097,3	1100,4	1148,2
в том числе по формам собственности:									
государственная	68,8	65,1	20,9	4,4	14,2	16,3	19,2	28,3	7,6
из нее:									
федеральная	39,2	22,3	5,0	4,4	8,2	4,4	17,8	24,5	0,4
собственность субъектов Российской Федерации	29,6	42,8	15,9	-	6,0	11,9	1,4	3,8	7,2
муниципальная	57,6	59,2	31,2	8,1	24,4	14,3	23,2	17,3	25,1
частная	414,4	571,0	778,7	921,0	1022,5	1071,6	1055,0	1054,8	1108,4
собственность общественных и религиозных организаций (объединений)	4,3	-	-	-	-	6,8	-	-	5,0
смешанная российская	272,6	8,4	-	-	-	2,8	-	-	2,1
совместная российская и иностранная	-	-	-	5,3	2,9	-	-	-	-
иностранная	-	-	-	-	-	0,4	-	-	-
Удельный вес в общем объеме ввода, процентов									
Всего введено в действие жилых домов	100	100	100	100	100	100	100	100	100
в том числе по формам собственности:									
государственная	8,4	9,3	2,5	0,5	1,3	1,5	1,7	2,6	0,7
из нее:									
федеральная	4,8	3,2	0,6	0,5	0,8	0,4	1,6	2,2	0,0
собственность субъектов Российской Федерации	3,6	6,1	1,9	-	0,5	1,1	0,1	0,4	0,6
муниципальная	7,0	8,4	3,8	0,9	2,3	1,3	2,1	1,6	2,2
частная	50,7	81,1	93,7	98,1	96,1	96,4	96,1	95,8	96,5
собственность общественных и религиозных организаций (объединений)	0,5	-	-	-	-	0,6	-	-	0,4
смешанная российская	33,3	1,2	-	-	-	0,2	-	-	0,2
совместная российская и иностранная	-	-	-	0,5	0,3	-	-	-	-
иностранная	-	-	-	-	-	0,0	-	-	-

16.17. ЧИСЛО ПОСТРОЕННЫХ КВАРТИР И ИХ СРЕДНИЙ РАЗМЕР

	1995	2000	2005	2006	2007	2008	2009	2010	2011
Всего¹⁾									
Число квартир	10992	8700	9624	9957	11857	12251	10996	10898	10538
Их средний размер, м ² общей площади	74	81	86	94	90	91	100	101	109
Из них по видам квартир, в процентах от общего ввода:									
однокомнатные	15	20	26	22	24	24	23	22	18
двухкомнатные	24	28	25	22	24	23	23	21	21
трехкомнатные	38	28	23	25	28	29	26	26	27
четырекомнатные и более	23	24	26	31	24	24	28	30	34
Населением за счет собственных и заемных средств									
Число квартир	2346	2762	3604	4683	5250	5202	5426	6295	7020
Их средний размер, м ² общей площади	121	131	135	136	127	129	140	136	137

¹⁾ С учетом общежитий.

16.18. НЕ ЗАВЕРШЕННЫЕ СТРОИТЕЛЬСТВОМ ЖИЛЫЕ ДОМА¹⁾

(на конец года)

	1995	2000	2005	2006	2007	2008	2009	2010	2011
Число не завершенных строительством жилых домов	425	454	129	132	154	76	110	167	201
Их общая площадь, тыс. м ²	705,6	595,8	257,6	376,1	354,1	340,1	280,5	269,0	197,0

¹⁾ Без индивидуальных жилых домов.

16.19. ВВОД В ДЕЙСТВИЕ ОБЪЕКТОВ КОММУНАЛЬНОГО ХОЗЯЙСТВА

(километров)

Годы	Водопроводные сети	Канализационные сети	Тепловые сети	Газовые сети
В городах и поселках городского типа и сельской местности				
1995	89,7	18,5	8,8	1386,9
2000	84,1	1,1	2,5	476,3
2005	72,1	1,2	2,7	224,1
2006	84,1	3,4	-	310,6
2007	270,6	103,1	1,1	287,6
2008	96,2	27,6	-	359,7
2009	246,4	22,7	-	53,2
2010	73,1	16,5	4,0	183,0
2011	77,7	10,9	-	239,3
в том числе в сельской местности				
1995	73,8	4,3	0,6	1158,4
2000	35,8	-	-	541,4
2005	12,4	-	-	190,6
2006	53,0	-	-	246,3
2007	86,0	-	-	279,0
2008	41,9	-	-	310,5
2009	100,7	-	-	35,4
2010	57,3	-	-	101,4
2011	35,7	-	-	179,7

16.20. ВВОД В ДЕЙСТВИЕ ОБЪЕКТОВ СОЦИАЛЬНО-КУЛЬТУРНОГО НАЗНАЧЕНИЯ

Годы	Общеобразовательные учреждения, ученических мест	Дошкольные образовательные учреждения, мест	Больничные учреждения, коек	Амбулаторно-поликлинические учреждения, посещений в смену	Учреждения культуры клубного типа, мест
В городах и поселках городского типа и сельской местности					
1995	6585	220	605	868	600
2000	880	190	310	1650	415
2005	54	90	443	1230	1100
2006	1142	75	209	16	-
2007	1120	40	118	-	-
2008	407	135	6	135	-
2009	-	-	-	-	790
2010	1848	790	110	720	540
2011	564	557	274	420	1221
в том числе в сельской местности					
1995	1633	220	50	68	-
2000	880	190	-	-	415
2005	54	-	68	-	700
2006	822	75	-	16	-
2007	1120	-	-	-	-
2008	407	75	-	-	-
2009	-	-	-	-	390
2010	165	155	-	20	-
2011	564	157	-	-	1221

16.21. ВВОД В ДЕЙСТВИЕ ОБРАЗОВАТЕЛЬНЫХ УЧРЕЖДЕНИЙ ВЫСШЕГО ПРОФЕССИОНАЛЬНОГО ОБРАЗОВАНИЯ

(квадратных метров общей площади учебно-лабораторных зданий)

	1995	2000	2005	2006	2007	2008	2009	2010	2011
Образовательные учреждения высшего профессионального образования	-	-	1569	8619	-	8587	-	-	-

Методологические пояснения

Объем выполненных работ по виду экономической деятельности "Строительство" - это работы, выполненные организациями собственными силами по виду деятельности "Строительство" на основании договоров и (или) контрактов, заключаемых с заказчиками. В стоимость этих работ включаются работы по строительству новых объектов, капитальному и текущему ремонту, реконструкции, модернизации жилых и нежилых зданий и инженерных сооружений.

К строительным организациям относятся все общестроительные и специализированные организации, включая ремонтно-строительные организации, тресты (управления) механизации и домостроительные комбинаты, и другие организации, зарегистрированные кодом ОКВЭД 45.

В число строительных организаций включаются юридические лица всех форм собственности, филиалы, структурные подразделения, субъекты малого предпринимательства, выполняющие работы по договорам строительного подряда и(или) государственным контрактам, заключаемым с заказчиками.

К зданиям относится строительная система, состоящая из несущих и ограждающих или совмещенных (несущих и ограждающих) конструкций, которые образуют надземный замкнутый объем, предназначенный для проживания или пребывания людей в зависимости от функционального назначения и для выполнения различного вида производственных процессов.

Общий строительный объем зданий определяется как сумма строительного объема выше отметки плюс минус 0,00 (надземная часть) и ниже этой отметки (подземная часть).

Общая площадь здания определяется как сумма площадей всех этажей здания (включая технические, мансардные, цокольные и подвальные), измеренных в пределах внутренних поверхностей наружных стен, а также площадей балконов и лоджий. Площади помещений определяются по их размерам, измеряемым между отделанными поверхностями стен и перегородок в уровне пола.

Ввод в действие мощностей - показатель мощности (производительности, вместимости, пропускной способности, площади, протяженности и т.д.), созданной в результате осуществления инвестиций в основной капитал. Введенные в эксплуатацию объекты (мощности) показываются в размерах, указанных в разрешениях на ввод объектов (мощностей) в эксплуатацию, оформленных в установленном порядке в соответствии с действующим законодательством Российской Федерации о градостроительной деятельности.

Данные о **вводе в действие производственных мощностей** включают ввод за счет строительства и реконструкции. Прирост производственных мощностей за счет технического перевооружения и проведения других организационно-технических мероприятий в эти данные не включен.

Общая площадь введенных жилых домов определяется как сумма площадей всех частей жилых помещений, включая площадь помещений вспомогательного использования, предназначенных для удовлетворения гражданами бытовых и иных нужд, связанных с их проживанием в жилом помещении, площадей лоджий, балконов, веранд, террас, подсчитываемых с соответствующими понижающими коэффициентами, а также жилых и вспомогательных помещений в индивидуальных жилых домах. К помещениям вспомогательного использования относятся кухни, передние, холлы, внутриквартирные коридоры, ванные или душевые, туалеты, кладовые или хозяйственные встроенные шкафы. В домах-интернатах для престарелых и инвалидов, ветеранов, специальных домах для одиноких престарелых, детских домах к подсобным помещениям относятся столовые, буфеты, клубы, читальни, спортивные залы, приемные пункты бытового обслуживания и медицинского обслуживания.

В общую площадь введенных жилых домов не входит площадь вестибюлей, тамбуров, лестничных клеток, лифтовых холлов, общих коридоров, а также площадь в жилых домах, предназначенная для встроенно-пристроенных помещений.

В данные об общем **числе построенных квартир** включены квартиры в законченных строительством жилых домах квартирного и гостиничного типов и общежитиях, квартиры в жилых зданиях, а также в индивидуальных жилых домах.

Обследования **деловой активности строительных организаций** представляют собой репрезентативные выборочные обследования, представительные по территориальному признаку, охватывающие все группы организаций по формам собственности и размеру. При распространении выборочных оценок показателей деловой активности на генеральную совокупность они корректируются в соответствии со структурой генеральной совокупности.

В качестве **простых индикаторов** результатов обследований используются **балансы оценок показателей** (в процентах), определяемые как разность долей респондентов, отметивших "увеличение" и "уменьшение" показателя по сравнению с предыдущим периодом, или как разность долей респондентов, оценивших уровень показателя как "выше нормального" и "ниже нормального" уровня.

На основе балансов оценок рассчитывается **композитный индикатор - индекс предпринимательской уверенности**. В строительстве индекс предпринимательской уверенности определяется как среднее арифметическое значение балансов оценок уровня производственной программы и ожидаемого изменения численности занятых в строительных организациях. В разделе информация представлена по итогам обследования за IV квартал каждого анализируемого года.

ТРАНСПОРТ

Грузовые перевозки

Пассажирские перевозки

*Транспортные средства
и пути сообщения*

Аварийность на транспорте

ТРАНСПОРТ

17.1. Основные показатели транспорта	347
--	-----

ГРУЗОВЫЕ ПЕРЕВОЗКИ 348

17.2. Перевозки грузов по видам транспорта общего пользования	348
17.3. Грузооборот по видам транспорта общего пользования.....	348
17.4. Структура грузооборота по видам транспорта общего пользования (диаграмма)	348
17.5. Перевозки грузов и грузооборот промышленного железнодорожного транспорта	349
17.6. Перевозки грузов предпринимателями (физическими лицами), осуществляющими коммерческие перевозки автомобильным транспортом.....	349

ПАССАЖИРСКИЕ ПЕРЕВОЗКИ..... 349

17.7. Перевозки пассажиров по видам транспорта общего пользования	349
17.8. Основные показатели работы городского электрического транспорта.....	350
17.9. Выполнение расписания движения автобусов, трамваев и троллейбусов	350
17.10. Пассажирооборот по видам транспорта общего пользования	351
17.11. Структура пассажирооборота по видам транспорта общего пользования (диаграмма).....	351

ТРАНСПОРТНЫЕ СРЕДСТВА И ПУТИ СООБЩЕНИЯ 352

17.12. Наличие транспортных средств	352
17.13. Потребление топлива организациями транспорта.....	352
17.14. Потребление автомобильного бензина и дизельного топлива автотранспортом организаций всех видов экономической деятельности	352
17.15. Потребление электроэнергии организациями по видам деятельности транспорта	353
17.16. Протяженность путей сообщения	353
17.17. Плотность путей сообщения	354
17.18. Интенсивность перевозок грузов по видам путей сообщения	354
17.19. Интенсивность перевозок пассажиров по видам путей сообщения	354

АВАРИЙНОСТЬ НА ТРАНСПОРТЕ 355

17.20. Число дорожно-транспортных происшествий и пострадавших в них	355
Методологические пояснения.....	355

ТРАНСПОРТ

17.1. ОСНОВНЫЕ ПОКАЗАТЕЛИ ТРАНСПОРТА

	1995	2000	2005	2006	2007	2008	2009	2010	2011
Эксплуатационная длина путей сообщения общего пользования (на конец года), км:									
железнодорожные пути	745	690	700	700	700	700	700	700	700
в том числе электрифицированные	226	268	405	405	405	405	405	405	405
автомобильные дороги с твердым покрытием (включая дороги необщего пользования)	8455	8568	8325	8279	8112	8187	8144	8056	8006
трамвайные пути	26	26	26	26	26	26	26	26	26
троллейбусные линии	62	62	62	62	62	62	64	64	64
Перевезено грузов транспортом, млн. т:									
железнодорожным ¹⁾	33,6	39,1	43,6	45,1	46,5	40,5	38,4	47,9	56,8
автомобильным ²⁾	104,7	104,0	58,0	47,2	42,9	43,9	38,7	40,4	44,2
Грузооборот транспорта, млрд. т·км:									
железнодорожного	8,5	8,5	11,3	11,6	12,9	12,4	10,0	10,4	11,3
автомобильного ²⁾	2,1	1,9	2,3	1,8	1,9	2,5	2,8	3,6	3,5
Перевезено пассажиров транспортом общего пользования, млн. человек:									
железнодорожным ³⁾	7,4	9,2	9,3	8,8	7,6	7,8	6,9	5,4	4,6
автобусным ⁴⁾	183,9	221,6	150,5	153,4	148,1	155,7	155,5	155,6	151,1
трамвайным	5,3	9,8	10,4	10,2	9,7	9,2	8,9	8,6	8,1
троллейбусным	81,7	98,3	23,9	18,3	13,7	14,5	10,8	9,0	9,8
воздушным ⁵⁾ , тыс. человек	39,9	32,3	42,4	36,2	47,7	55,5	38,4	45,7	67,4
Пассажиروоборот транспорта общего пользования, млрд. пассажиро-километров:									
железнодорожного	2,4	1,8	2,2	2,2	2,1	2,0	1,6	1,6	1,4
автобусного ⁴⁾	2,1	2,6	1,4	1,5	1,6	1,7	1,6	1,5	1,5

¹⁾ Отправлено грузов. По данным ОАО "РЖД".

²⁾ Здесь и в табл. 17.2, 17.3, диаграмме 17.4 - с учетом оценки объемов перевозок грузов и грузооборота, выполненного физическими лицами, осуществляющими перевозки грузов на коммерческой основе.

³⁾ Отправлено пассажиров. По данным ОАО "РЖД".

⁴⁾ Здесь и в табл. 17.7, 17.10, диаграмме 17.11. с 2005 г. - с учетом объемов перевозок пассажиров и пассажируоборота, выполненного физическими лицами, осуществляющими перевозки пассажиров автобусами на коммерческой основе.

⁵⁾ Отправлено пассажиров.

ГРУЗОВЫЕ ПЕРЕВОЗКИ

17.2. ПЕРЕВОЗКИ ГРУЗОВ ПО ВИДАМ ТРАНСПОРТА ОБЩЕГО ПОЛЬЗОВАНИЯ

(миллионов тонн)

	1995	2000	2005	2006	2007	2008	2009	2010	2011
Транспорт - всего	42,9	45,8	48,6	50,2	52,5	46,8	44,9	54,1	63,9
в том числе:									
железнодорожный ¹⁾	33,6	39,1	43,6	45,1	46,5	40,5	38,4	47,9	56,8
автомобильный	9,3	6,7	5,0	5,1	6,0	6,3	6,5	6,3	7,0

¹⁾ Отправлено грузов. По данным ОАО "РЖД".

17.3. ГРУЗООБОРОТ ПО ВИДАМ ТРАНСПОРТА ОБЩЕГО ПОЛЬЗОВАНИЯ

(миллионов тонно-километров)

	1995	2000	2005	2006	2007	2008	2009	2010	2011
Транспорт - всего	8839,5	8881,8	11781,5	12141,4	13696,5	13645,5	11846,2	12851,8	13508,8
в том числе:									
железнодорожный	8486,0	8474,8	11259,6	11557,7	12900,1	12355,0	9974,0	10413,9	11289,2
автомобильный	353,5	407,0	521,9	583,7	796,4	1290,5	1872,2	2437,9	2219,6

17.4. СТРУКТУРА ГРУЗООБОРОТА ПО ВИДАМ ТРАНСПОРТА ОБЩЕГО ПОЛЬЗОВАНИЯ

(в процентах к итогу)

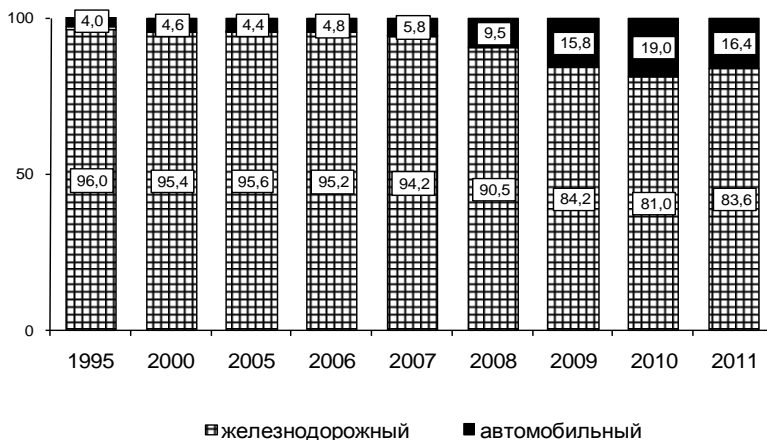

ТРАНСПОРТ

**17.5. ПЕРЕВОЗКИ ГРУЗОВ И ГРУЗОБОРОТ ПРОМЫШЛЕННОГО
ЖЕЛЕЗНОДОРОЖНОГО ТРАНСПОРТА**

	1995	2000	2005	2006	2007	2008	2009	2010	2011
Перевезено грузов по путям организаций, млн. т	153,3	169,0	201,7	211,9	223,1	217,1	196,3	219,9	238,5
Грузооборот, млн. т·км	1466,7	1841,7	2192,1	2244,9	2342,4	2355,2	2186,2	2419,3	2630,4

**17.6. ПЕРЕВОЗКИ ГРУЗОВ ПРЕДПРИНИМАТЕЛЯМИ (физическими лицами),
ОСУЩЕСТВЛЯЮЩИМИ КОММЕРЧЕСКИЕ ПЕРЕВОЗКИ АВТОМОБИЛЬНЫМ
ТРАНСПОРТОМ**

(по материалам выборочного обследования)

	1995	2000	2005	2006	2007	2008	2009	2010	2011
Перевезено грузов, тыс. т	398,8	452,9	680,0	746,4	749,2	922,2	1925,4	2637,5	2674,2
Грузооборот, млн. т·км	52,6	144,0	197,1	224,0	231,1	414,1	1020,7	1725,3	1400,8

ПАССАЖИРСКИЕ ПЕРЕВОЗКИ

**17.7. ПЕРЕВОЗКИ ПАССАЖИРОВ ПО ВИДАМ ТРАНСПОРТА
ОБЩЕГО ПОЛЬЗОВАНИЯ**

(миллионов человек)

	1995	2000	2005	2006	2007	2008	2009	2010	2011
Транспорт - всего	278,3	338,9	194,3	190,7	179,3	187,3	182,1	178,6	173,6
в том числе:									
железнодорожный ¹⁾	7,4	9,2	9,3	8,8	7,6	7,8	6,9	5,4	4,6
автобусный	183,9	221,6	150,5	153,4	148,1	155,7	155,5	155,6	151,1
трамвайный	5,3	9,8	10,4	10,2	9,7	9,2	8,9	8,6	8,1
троллейбусный	81,7	98,3	23,9	18,3	13,7	14,5	10,8	9,0	9,8
воздушный ²⁾ , тыс.	39,9	32,3	42,4	36,2	47,7	55,5	38,4	45,7	67,4

¹⁾ Отправлено пассажиров. По данным ОАО "РЖД".

²⁾ Отправлено пассажиров.

ТРАНСПОРТ

**17.8. ОСНОВНЫЕ ПОКАЗАТЕЛИ РАБОТЫ ГОРОДСКОГО
ЭЛЕКТРИЧЕСКОГО ТРАНСПОРТА**

	1995	2000	2005	2006	2007	2008	2009	2010	2011
Число маршрутов (на конец года):									
трамваев	3	3	3	3	3	3	3	3	3
троллейбусов	16	16	11	11	11	11	10	10	11
Среднесписочное число транспортных средств, шт.:									
трамваев	74	69	71	71	71	71	71	71	71
троллейбусов	150	115	87	90	90	90	82	79	91
Коэффициент использования парка, процентов:									
трамваев	67,0	75,2	74,5	75,2	75,2	71,0	66,9	66,9	70,0
троллейбусов	78,0	78,6	78,7	70,4	77,3	70,8	69,7	66,3	65,7
Число выполненных рейсов, тыс.:									
трамваями	99,8	94,3	92,3	91,6	91,4	84,5	80,5	81,3	75,6
троллейбусами	954,4	644,1	403,0	389,9	367,6	358,1	180,1	163,3	173,9

**17.9. ВЫПОЛНЕНИЕ РАСПИСАНИЯ ДВИЖЕНИЯ АВТОБУСОВ, ТРАМВАЕВ
И ТРОЛЛЕЙБУСОВ**

(в процентах)

	1995	2000	2005	2006	2007	2008	2009	2010	2011
Удельный вес автобусных рейсов, выпол- ненных без опоздания, в общем числе запланированных рейсов на маршрутах:									
междугородных	92,2	91,0	98,8	98,9	98,9	99,6	99,4	98,8	98,8
пригородных	95,0	91,6	93,0	97,1	99,4	99,1	99,4	99,2	99,6
внутригородских	93,7	79,9	86,8	91,2	95,2	94,1	95,3	92,3	91,0
Удельный вес трамвайных рейсов, вы- полненных без опоздания, в общем числе запланированных рейсов	95,6	97,4	97,7	97,7	98,3	98,1	97,1	97,7	98,0
Удельный вес троллейбусных рейсов, выполненных без опоздания, в общем числе запланированных рейсов	96,8	96,5	97,7	95,3	96,5	95,3	93,3	89,4	93,1

В 2011 г. из запланированных автобусных рейсов не было осуществлено 56,9 тыс. рейсов (4,1%).

ТРАНСПОРТ

17.10. ПАССАЖИРООБОРОТ ПО ВИДАМ ТРАНСПОРТА ОБЩЕГО ПОЛЬЗОВАНИЯ

(миллионов пассажиро-километров)

	1995	2000	2005	2006	2007	2008	2009	2010	2011
Транспорт - всего	4830,1	4791,7	3765,0	3840,3	3816,2	3844,9	3322,8	3213,3	3097,4
в том числе:									
железнодорожный	2412,0	1806,6	2229,0	2163,2	2095,3	2016,7	1615,3	1582,6	1444,8
автобусный	2118,9	2626,1	1388,7	1545,7	1606,8	1716,0	1600,9	1501,9	1528,8
трамвайный	40,1	73,3	78,3	76,6	73,0	69,2	66,8	64,1	60,8
троллейбусный	232,9	280,1	68,1	52,1	39,2	41,4	34,6	28,9	31,2
воздушный	26,2	5,6	0,9	2,7	1,9	1,6	5,2	35,8	31,8

17.11. СТРУКТУРА ПАССАЖИРООБОРОТА ПО ВИДАМ ТРАНСПОРТА ОБЩЕГО ПОЛЬЗОВАНИЯ

(в процентах к итогу)

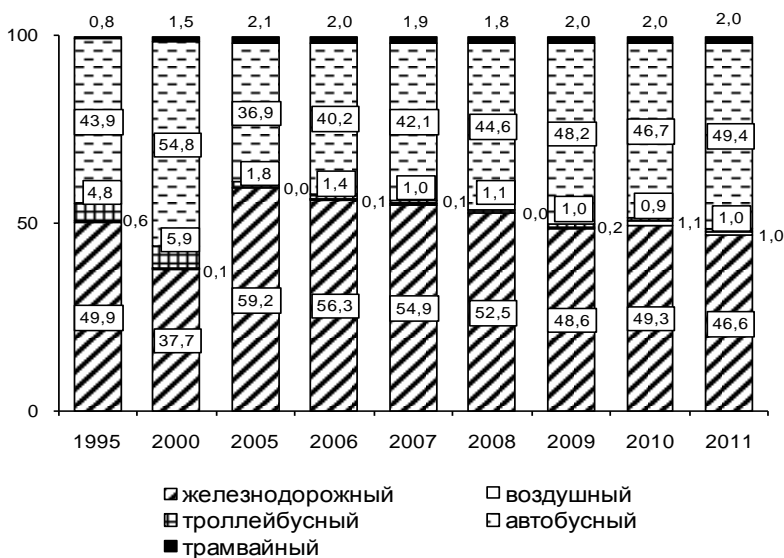

ТРАНСПОРТНЫЕ СРЕДСТВА И ПУТИ СООБЩЕНИЯ

17.12. НАЛИЧИЕ ТРАНСПОРТНЫХ СРЕДСТВ

(на конец года; тысяч штук)

	1995	2000	2005	2006	2007	2008	2009	2010	2011
Грузовые автомобили ¹⁾ - всего	39,5	49,0	47,7	48,9	50,1	52,9	51,3	53,0	56,6
из них:									
общего пользования ²⁾	4,6	2,1	0,7	0,7	0,5	0,6	0,9	0,9	1,3
в собственности граждан	9,2	18,8	24,0	26,3	28,4	31,5	31,9	32,5	35,9
Пассажирские транспортные средства:									
автобусы ¹⁾ - всего	6,0	7,2	7,7	8,1	8,5	9,2	9,1	8,9	8,5
из них:									
общего пользования ²⁾	1,5	1,3	0,4	0,3	0,3	0,4	0,5	0,5	0,7
в собственности граждан	1,0	2,5	3,6	4,1	4,6	5,0	5,0	4,9	4,5
легковые автомобили ¹⁾ - всего	150,3	213,4	252,4	267,0	291,3	321,4	330,1	338,3	359,8
в том числе в собственности граждан	145,4	205,7	242,5	256,7	280,4	309,9	319,3	326,8	347,8
трамвайные вагоны, шт.	74	69	71	71	71	71	71	71	71
троллейбусы, шт.	148	110	90	90	90	83	81	78	98

¹⁾ По данным управления ГИБДД УМВД России по Белгородской области.

²⁾ До 2009 г. - без субъектов малого предпринимательства.

17.13. ПОТРЕБЛЕНИЕ ТОПЛИВА ОРГАНИЗАЦИЯМИ ТРАНСПОРТА¹⁾

(тысяч тонн)

	1995	2000	2005	2006	2007	2008	2009	2010	2011
Автомобильный бензин	22,3	12,7	6,8	6,9	6,5	6,0	4,1	2,8	1,5
Дизельное топливо	23,5	21,6	14,6	14,7	12,8	9,7	29,8	28,3	43,7
Уголь и продукты переработки угля	15,8	11,2	10,3	7,3	4,7	4,6	3,0	2,2	2,1

¹⁾ Без субъектов малого предпринимательства.

17.14. ПОТРЕБЛЕНИЕ АВТОМОБИЛЬНОГО БЕНЗИНА И ДИЗЕЛЬНОГО ТОПЛИВА АВТОТРАНСПОРТОМ ОРГАНИЗАЦИЙ ВСЕХ ВИДОВ ЭКОНОМИЧЕСКОЙ ДЕЯТЕЛЬНОСТИ¹⁾

(тысяч тонн)

	1995	2000	2005	2006	2007	2008	2009	2010	2011
Автомобильный бензин	245,0	111,9	82,3	78,6	60,2	68,2	58,9	52,5	64,1
Дизельное топливо	242,4	99,9	104,6	112,7	91,0	136,5	211,9	176,5	167,5

¹⁾ Без субъектов малого предпринимательства.

ТРАНСПОРТ

17.15. ПОТРЕБЛЕНИЕ ЭЛЕКТРОЭНЕРГИИ ОРГАНИЗАЦИЯМИ ПО ВИДАМ ДЕЯТЕЛЬНОСТИ ТРАНСПОРТА

(миллионов киловатт-часов)

	2005	2006	2007	2008	2009	2010	2011
Транспорт - всего	245,5	246,2	215,6	312,5	191,0	202,7	200,3
из него:							
деятельность железнодорожного транспорта	205,9	206,8	195,0	291,6	171,2	180,5	181,0
из нее электротяга	159,6	159,9	156,1	148,9	125,2	134,5	134,6
деятельность трамвайного, троллейбусного транспорта	17,6	17,6	16,5	16,5	14,8	14,3	15,2

17.16. ПРОТЯЖЕННОСТЬ ПУТЕЙ СООБЩЕНИЯ

(на конец года; километров)

	1995	2000	2005	2006	2007	2008	2009	2010	2011
Железнодорожные пути ¹⁾ - всего	1544	1442	...	1331	1314	...	1229	1219	1241
в том числе:									
общего пользования	745	690	700	700	700	700	700	700	700
необщего пользования	799	752	...	631	614	...	529	519	541
Автомобильные дороги - всего	10582	9723	9095	9024	8902	8866	8822	8728	8619
в том числе:									
общего пользования	7689	7248	7163	7162	7186	7281	7271	7241	7300
необщего пользования	2893	2475	1932	1862	1716	1584	1551	1487	1319
Из общей протяженности автомобильных дорог - дороги с твердым покрытием - всего	8455	8568	8325	8279	8112	8187	8144	8056	8006
в том числе:									
общего пользования	5997	6410	6579	6585	6619	6734	6725	6706	6789
в том числе:									
федерального значения	112	112	116	114	114	114	114	114	114
регионального или муниципального значения ²⁾	5885	6298	6463	2149	2173	2245	2253	2236	2288
местного значения	4322	4332	4375	4358	4356	4387
необщего пользования	2458	2158	1746	1694	1493	1453	1419	1349	1217
Трамвайные пути ¹⁾	26	26	26	26	26	26	26	26	26
Троллейбусные линии ¹⁾	62	62	62	62	62	62	64	64	64

¹⁾ Эксплуатационная длина.

²⁾ До 2006 г. - дороги субъектов Российской Федерации.

ТРАНСПОРТ

17.17. ПЛОТНОСТЬ ПУТЕЙ СООБЩЕНИЯ

(на конец года; километров путей на 1000 квадратных километров территории)

	1995	2000	2005	2006	2007	2008	2009	2010	2011
Железнодорожные пути - всего	57	53	...	49	48	...	45	45	46
в том числе:									
общего пользования	28	26	26	26	26	26	26	26	26
необщего пользования	30	28	...	23	23	...	19	19	20
Автомобильные дороги с твердым покрытием - всего	312	316	307	306	299	302	301	297	295
в том числе:									
общего пользования	221	237	243	243	244	248	248	248	251
необщего пользования	91	80	64	63	55	54	52	50	45

17.18. ИНТЕНСИВНОСТЬ ПЕРЕВОЗОК ГРУЗОВ ПО ВИДАМ ПУТЕЙ СООБЩЕНИЯ

(миллионов тонно-километров на один километр длины путей)

	1995	2000	2005	2006	2007	2008	2009	2010	2011
Железнодорожные пути:									
общего пользования	11,4	12,3	16,1	16,5	18,4	17,7	14,2	14,9	16,1
необщего пользования	1,8	2,4	...	3,6	3,8	...	4,1	4,7	4,9
Автомобильные дороги общего и необщего пользования	0,2	0,2	0,3	0,2	0,2	0,3	0,3	0,4	0,4

17.19. ИНТЕНСИВНОСТЬ ПЕРЕВОЗОК ПАССАЖИРОВ ПО ВИДАМ ПУТЕЙ СООБЩЕНИЯ

(тысяч пассажиро-километров на один километр длины путей)

	1995	2000	2005	2006	2007	2008	2009	2010	2011
Железнодорожные пути общего пользования	3238	2618	3184	3090	2993	2881	2308	2261	2064
Автомобильные дороги общего и необщего пользования ¹⁾	300	361	158	156	185	175	176	198	235

¹⁾ Без учета перевозок, выполненных транспортом индивидуальных владельцев.

АВАРИЙНОСТЬ НА ТРАНСПОРТЕ

17.20. ЧИСЛО ДОРОЖНО-ТРАНСПОРТНЫХ ПРОИСШЕСТВИЙ И ПОСТРАДАВШИХ В НИХ¹⁾

	1995	2000	2005	2006	2007	2008	2009	2010	2011
Число происшествий	1211	1212	1860	1844	1838	1688	1547	1450	1470
Погибло в происшествиях, человек	249	246	321	307	291	260	254	251	289
Ранено в происшествиях, человек	1346	1344	2210	2292	2276	2078	1941	1811	1779

¹⁾ По данным управления ГИБДД УМВД России по Белгородской области.

Методологические пояснения

Транспорт как вид хозяйственной деятельности подразделяется на транспорт общего и необщего пользования.

Транспорт общего пользования - транспорт, удовлетворяющий потребности организаций всех видов деятельности и населения в перевозках грузов и пассажиров, перемещающий различные виды продукции между производителями и потребителями, осуществляющий общедоступное транспортное обслуживание населения. К перевозкам транспортом общего пользования относятся перевозки на коммерческой основе (за плату) пассажиров или грузов. Перевозка, осуществляемая коммерческой организацией, признается перевозкой транспортом общего пользования, если из закона, иных правовых актов вытекает, что эта организация обязана осуществлять перевозки грузов, пассажиров и багажа по обращению любого гражданина или юридического лица.

Договор перевозки транспортом общего пользования является публичным договором.

Транспорт необщего пользования (ведомственный) - транспорт, осуществляющий, как правило, перевозки грузов и пассажиров своей организацией.

Перевезено грузов (объем перевозок грузов) - количество грузов в тоннах, перевезенных транспортом. Начальный момент процесса перевозок грузов отражается показателем "отправлено (отправление) грузов", конечный момент - показателем "прибыло (прибытие) грузов". Для отдельных организаций транспорта для характеристики всего объема работы применяется показатель "перевезено (перевозка) грузов", который определяется как сумма отправленных грузов и принятых грузов от других организаций транспорта для перевозки. Единицей наблюдения в статистике перевозок грузов является отправка, т.е. партия груза, перевозка которой оформлена договором перевозки.

По всем видам транспорта, кроме автомобильного, **объем перевезенных грузов** показан по моменту отправления. На автомобильном транспорте учет перевезенных грузов осуществляется по моменту прибытия.

Грузооборот транспорта - объем работы транспорта по перевозкам грузов. Единицей измерения является тонно-километр. Определяется путем суммирования произведений массы перевезенных грузов в тоннах на расстояние перевозки в километрах.

Перевозки грузов промышленным железнодорожным транспортом включают грузы, перевезенные по подъездным путям организаций. Общий объем перевозок определяется как сумма грузов, принятых с железных дорог общего пользования и переданных на эти железные дороги, а также грузов, перевезенных по подъездным путям в пределах этих организаций без выхода на сеть общего пользования.

Перевезено пассажиров - число пассажиров, перевезенных за определенный период времени. Единицей наблюдения в статистике перевозок пассажиров является пассажиро-поездка. Момент учета отправленных пассажиров определяется на отдельных видах транспорта неодинаково: или по моменту приобретения билета (на железнодорожном, автомобильном, городском электрическом транспорте), или по моменту отправления транспортного средства (на водном и воздушном транспорте). Момент прибытия в статистике перевозок пассажиров на практике, за исключением воздушного транспорта, не используется.

Пассажиροφοборот транспорта - объем работы транспорта по перевозкам пассажиров. Единицей измерения является пассажиро-километр. Определяется суммированием произведенный количества пассажиров по каждой позиции перевозки на расстояние перевозки.

Грузооборот и пассажирооборот на воздушном транспорте определены только по перевозкам транспортной авиацией, т.е. без учета перевозок авиацией, применяемой в организациях всех видов экономической деятельности.

Протяженность сети путей сообщения - суммарная протяженность в километрах участков путей транспортного сообщения. Определяется на дату путем суммирования длин отдельных участков, образующих сеть.

Эксплуатационная длина железнодорожных путей общего пользования - протяженность в километрах железнодорожных линий общего пользования, измеряемая по оси главного пути, а на многопутных линиях - кратчайшего главного пути между осями отдельных пунктов (станций, разъездов, обгонных пунктов), ограничивающих эту линию.

Автомобильные дороги, расположенные на территории Российской Федерации, классифицируются на автомобильные дороги общего пользования и необщего пользования.

К **автомобильным дорогам общего пользования** относятся: дороги федерального значения, относящиеся к собственности Российской Федерации; дороги регионального или муниципального значения, относящиеся к собственности субъектов Российской Федерации; дороги местного значения, относящиеся к собственности муниципальных образований.

К **автомобильным дорогам необщего пользования** относятся дороги, находящиеся на балансе юридических лиц.

СВЯЗЬ

18

СВЯЗЬ

18.1. Основные показатели связи общего пользования	359
18.2. Объем услуг связи	359
18.3. Структура объема услуг связи (диаграмма).....	360
18.4. Объем услуг связи, оказанных населению	360
18.5. Структура объема услуг связи, оказанных населению (диаграмма).....	361
18.6. Основные показатели развития почтовой связи	361
18.7. Основные показатели развития телефонной связи общего пользования и подвижной связи	362
18.8. Охват населения наземным эфирным аналоговым телевизионным вещанием в 2011 г. ..	363
18.9. Основные показатели развития звукового проводного вещания	363
18.10. Охват населения радиовещанием в 2011 г.	363
Методологические пояснения.....	363

18.1. ОСНОВНЫЕ ПОКАЗАТЕЛИ СВЯЗИ ОБЩЕГО ПОЛЬЗОВАНИЯ¹⁾

	1995	2000	2005	2006	2007	2008	2009	2010	2011
Отправлено (исходящий обмен):									
письменной корреспонденции, млн.	12,0	11,1	12,7	11,5	12,4	15,6	15,3	13,3	12,7
печатных изданий, млн.	49,5	41,0	40,8	38,0	38,3	37,5	35,4	33,6	31,9
посылок, тыс.	211	80	211	241	502	653	395	187	253
почтовых переводов денежных средств и выплат пенсий, млн.	5,7	5,1	6,6	7,8	7,5	8,3	8,2	7,5	6,8
телеграмм, тыс.	806	452	258	202	153	113	77	87	89
Число исходящих почтовых отправлений экспресс-почты (услуги EMS), тыс.	1,9	2,5	3,2	4,5	4,4	6,3	7,9
Исходящие телефонные соединения междугородной, внутризональной и международной сети фиксированной связи, тыс. часов	...	1489	7438	9117	4730	5162	4249	3722	4102
Число телефонных аппаратов (включая таксофоны) телефонной сети общего пользования на 1000 человек населения (на конец года) ²⁾	174,4	208,0	268,4	277,8	289,2	291,5	291,2	290,4	276,8
Число зарегистрированных абонентских терминалов сотовой связи на 1000 человек населения (на конец года) ²⁾	...	4,3	550,1	1095,9	1115,6	1211,0	1346,1	1422,0	1592,9
Число основных радиотрансляционных точек (на конец года), тыс.	405,9	210,0	109,9	90,3	78,3	68,5	52,5	43,7	36,1
в том числе в сельской местности	134,1	19,2	2,2	0,1	0,1	0,1	-	-	-

¹⁾ С 2005 г. - с учетом данных новых операторов связи.

²⁾ За 2005-2010 гг. показатели рассчитаны с использованием численности населения с учетом итогов ВПН-2010.

18.2. ОБЪЕМ УСЛУГ СВЯЗИ

(в фактически действовавших ценах; миллионов рублей; 1995 г. - млрд. руб.)

	1995 ¹⁾	2000 ¹⁾	2005	2006	2007	2008	2009	2010	2011
Связь - всего	159,4	599,6	3629,4	4838,7	5295,1	6008,6	7677,1	9056,0	9548,9
в том числе:									
почтовая	36,7	107,0	384,6	473,1	582,9	790,7	827,8	790,7	908,5
документальная	6,1	18,8	110,8	183,1	290,9	438,6	542,1	719,9	756,8
междугородная, внутризональная и международная телефонная	65,1	273,1	594,2	686,4	686,4	678,6	613,8	561,4	548,7
местная телефонная	46,1	169,5	741,3	833,8	922,1	902,9	958,5	1019,3	1032,4
предоставленная с таксофонов	5,9	2,6	0,6	0,2	0,0	0,1	0,1
радиосвязь, радиовещание, телевидение и спутниковая связь,									
проводное вещание	4,7	17,3	138,2	164,7	183,9	235,3	246,5	298,8	325,4
подвижная	-	10,3	1511,8	2050,4	2076,5	2379,0	3754,3	4353,0	4790,8
присоединение и пропуск трафика	142,6	444,6	551,8	583,2	734,2	1313,0	1186,2
другие услуги связи	0,7	3,6	-	-	-	-	-	-	-

¹⁾ Без субъектов малого предпринимательства.

18.3. СТРУКТУРА ОБЪЕМА УСЛУГ СВЯЗИ

(в процентах к итогу)

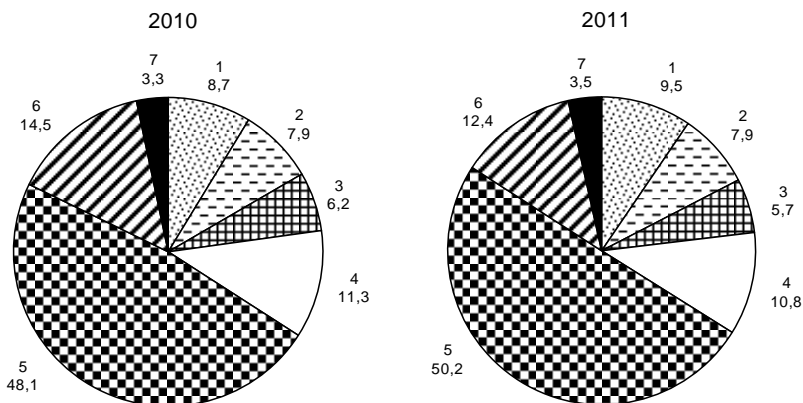

- 1 - Почтовая
 2 - Документальная
 3 - Междугородная, внутризонавая и международная телефонная
 4 - Местная телефонная

- 5 - Подвижная
 6 - Присоединение и пропуск трафика
 7 - Другие услуги связи

18.4. ОБЪЕМ УСЛУГ СВЯЗИ, ОКАЗАННЫХ НАСЕЛЕНИЮ

(в фактически действовавших ценах; миллионов рублей; 1995 г. - млрд. руб.)

	1995 ¹⁾	2000 ¹⁾	2005	2006	2007	2008	2009	2010	2011
Связь - всего	52,0	291,8	2285,1	2784,3	3307,1	3729,9	5225,8	6029,8	6472,7
в том числе:									
почтовая	10,1	36,5	88,4	84,4	160,3	188,9	200,0	206,6	214,6
документальная	1,6	6,8	45,5	75,0	122,3	212,1	311,3	445,3	450,7
междугородная, внутризонавая и международная телефонная	19,4	125,1	311,3	371,3	420,8	413,6	380,5	341,6	310,0
местная телефонная	18,5	109,6	544,6	611,4	673,3	653,4	696,9	745,5	766,5
предоставленная с таксофонов	5,7	2,3	0,4	0,2	0,0	0,1	0,1
радиосвязь, радиовещание, телевидение и спутниковая связь, проводное вещание	2,4	7,9	74,1	101,8	97,2	124,9	133,8	176,6	176,7
подвижная	...	5,9	1215,5	1538,1	1832,8	2136,8	3503,3	4114,2	4554,1

¹⁾ Без субъектов малого предпринимательства.

18.5. СТРУКТУРА ОБЪЕМА УСЛУГ СВЯЗИ, ОКАЗАННЫХ НАСЕЛЕНИЮ
(в процентах к итогу)

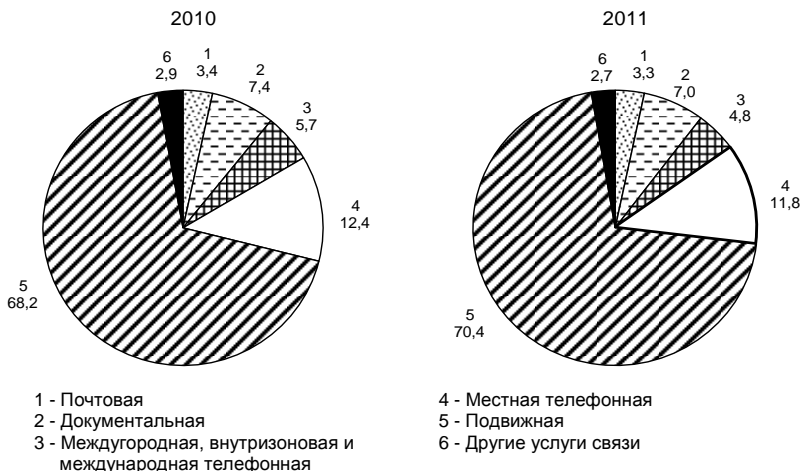

18.6. ОСНОВНЫЕ ПОКАЗАТЕЛИ РАЗВИТИЯ ПОЧТОВОЙ СВЯЗИ

	1995	2000	2005	2006	2007	2008	2009	2010	2011
Число доставочных участков почтовой связи (на конец года) - всего	2022	1997	2026	2035	2039	2040	2040	2027	1849
в том числе:									
в городской местности	497	496	517	527	532	536	532	530	529
в сельской местности	1525	1501	1509	1508	1507	1504	1508	1497	1320
Наличие средств механизации почтовой связи (на конец года), ед.:									
почтово-кассовые терминалы	183	165	157	336	699	701	772	797	801
фискальные контрольно-кассовые машины	...	45	470	417	243	162	136	127	87
лицовочно-штемпелевалыные, штемпелевалыные машины	45	39	27	23	23	17	20	23	21
транспортеры и конвейеры	125	107	87	81	80	72	63	65	70
тележки почтовые	181	22	15	11	11	10	8	8	15
тягачи аккумуляторные и тракторы	23	16	12	7	5	5	5	5	5
Наличие почтовых ящиков на 10 000 человек населения (на конец года) ¹⁾ - всего, шт.	18,9	15,3	12,2	13,4	14,9	14,8	14,5	14,3	12,7
в городской местности	8,3	6,5	6,2	6,4	6,9	6,9	6,9	6,5	6,0
в сельской местности	38,6	31,7	23,7	26,9	30,5	30,1	29,2	29,5	26,0
Численность почтальонов по доставке почты (на конец года) - всего, человек	2067	2067	2077	2123	2246	2244	2178	2074	1901
в том числе:									
в городской местности	564	586	610	642	716	716	662	622	619
в сельской местности	1503	1481	1467	1481	1530	1528	1516	1452	1282
Отправлено международной почтовой корреспонденции (исходящий обмен):									
письменной корреспонденции, т	6,5	9,7	12,8	12,2	12,3	10,2	10,4	8,4	7,7
посылок, шт.	319	252	390	517	582	709	871	1194	1648

¹⁾ За 2005-2010 гг. показатель рассчитан с использованием численности населения с учетом итогов ВПН-2010.

18.7. ОСНОВНЫЕ ПОКАЗАТЕЛИ РАЗВИТИЯ ТЕЛЕФОННОЙ СВЯЗИ ОБЩЕГО ПОЛЬЗОВАНИЯ И ПОДВИЖНОЙ СВЯЗИ¹⁾

(на конец года)

	1995	2000	2005	2006	2007	2008	2009	2010	2011
Число телефонных станций местной телефонной сети - всего	433	474	546	557	644	647	673	657	624
в том числе:									
в городской местности	63	97	176	188	274	275	303	281	251
в сельской местности	370	377	370	369	370	372	370	376	373
Общая монтированная емкость телефонных станций - всего, тыс. номеров	265,3	340,4	466,6	462,1	491,0	507,2	509,7	513,9	515,3
в том числе:									
в городской местности	208,8	279,1	394,5	390,3	416,0	427,3	429,4	433,0	433,0
в сельской местности	56,5	61,3	72,1	71,8	75,0	79,9	80,3	80,9	82,3
Удельный вес монтированной емкости электронных станций в общей монтированной емкости автоматических телефонных станций - всего, процентов:									
городская местность	3,8	24,3	53,3	54,7	63,3	67,1	68,2	69,3	69,1
сельская местность	-	0,4	18,3	19,8	37,9	58,1	59,5	59,8	62,0
Число телефонных аппаратов (включая таксофоны) телефонной сети общего пользования - всего, тыс.	256,0	313,5	405,8	420,6	439,6	444,9	446,0	445,0	425,2
в том числе:									
в городской местности	206,4	258,4	337,9	350,7	367,5	372,1	373,9	373,5	354,9
в сельской местности	49,6	55,1	67,8	69,9	72,1	72,7	72,2	71,5	70,3
Удельный вес телефонных аппаратов, имеющих выход на междугородную телефонную станцию, в общем числе телефонных аппаратов - всего, процентов:									
городская местность	...	97,1	93,2	95,3	92,7	92,9	94,9	95,0	95,0
сельская местность	...	87,9	95,7	95,5	95,6	95,6	95,6	95,5	95,4
Из общего числа телефонных аппаратов телефонной сети общего пользования:									
число квартирных телефонных аппаратов - всего, тыс.	176,2	242,5	319,7	328,4	338,2	341,2	340,9	344,1	327,7
в том числе:									
в городской местности	141,3	198,1	261,1	268,3	276,9	279,8	280,0	283,7	268,4
в сельской местности	34,9	44,4	58,6	60,0	61,3	61,4	60,9	60,5	59,3
число таксофонов всех типов - всего	1251	1304	1383	1361	2260	2696	2500	2500	2500
в том числе:									
в городской местности	1235	1295	1328	1152	1094	1146	933	933	932
в сельской местности	16	9	55	209	1166	1550	1567	1567	1568
Число квартирных телефонных аппаратов сети общего пользования на 1000 человек населения ²⁾ - всего	120,0	161,0	211,5	216,9	222,5	223,5	222,6	224,6	213,3
городская местность	149,7	201,9	263,2	269,3	275,9	278,6	277,3	279,8	263,0
сельская местность	66,6	84,7	112,8	116,0	118,7	117,6	116,7	116,6	115,0
Число зарегистрированных абонентских терминалов сотовой связи, тыс.	...	6,4	831,6	1659,3	1695,8	1848,3	2061,9	2179,0	2446,7

¹⁾ С 2005 г. - с учетом данных новых операторов связи.

²⁾ За 2005-2010 гг. показатель рассчитан с использованием численности населения с учетом итогов ВПН-2010.

18.8. ОХВАТ НАСЕЛЕНИЯ НАЗЕМНЫМ ЭФИРНЫМ АНАЛОГОВЫМ ТЕЛЕВИЗИОННЫМ ВЕЩАНИЕМ в 2011 г.

(на конец года; в процентах от общей численности соответствующего населения)

	Городское население	Сельское население
Имеют возможность принимать одну телевизионную программу	99,4	99,3
Имеют возможность принимать общероссийские обязательные общедоступные телеканалы:		
Россия	99,3	93,9
Культура	62,0	72,1
Первый канал	99,4	93,9
НТВ	55,6	11,1
Петербург - 5 канал	45,0	16,9
Спорт	23,3	-

18.9. ОСНОВНЫЕ ПОКАЗАТЕЛИ РАЗВИТИЯ ЗВУКОВОГО ПРОВОДНОГО ВЕЩАНИЯ

(на конец года)

	1995	2000	2005	2006	2007	2008	2009	2010	2011
Число основных радиотрансляционных точек - всего, тыс.	405,9	210,0	109,9	90,3	78,3	68,5	52,5	43,7	36,1
в том числе:									
в городской местности	271,8	190,8	107,7	90,2	78,2	68,4	52,5	43,7	36,1
в сельской местности	134,1	19,2	2,2	0,1	0,1	0,1	-	-	-
Удельный вес многопрограммных основных радиотрансляционных точек в их общем числе - всего, процентов	75,1	90,6	98,1	99,9	99,9	99,9	96,1	96,8	97,4
в городской местности	98,2	97,3	99,5	100,0	100,0	100,0	96,1	96,8	97,4
в сельской местности	28,2	24,0	31,3	-	-	-	-	-	-

18.10. ОХВАТ НАСЕЛЕНИЯ РАДИОВЕЩАНИЕМ в 2011 г.

(на конец года; в процентах от общей численности соответствующего населения)

	Имеют возможность принимать одну радиопрограмму	Имеют возможность принимать радиовещательные программы	
		Радио России	Маяк
Городское население	97,5	97,5	79,6
Сельское население	100,0	100,0	100,0

Методологические пояснения

При подготовке раздела использованы данные Минкомсвязи России.

Оператор связи - юридическое лицо, оказывающее услуги связи на основании лицензии.

Услуги связи - продукт деятельности по приему, обработке, передаче и доставке почтовых отправлений или сообщений электросвязи.

Объем услуг связи - стоимость оказанных операторами связи услуг почтовой связи, электросвязи, услуг присоединения и пропуска трафика.

Сеть связи - это технологическая система, включающая средства и линии связи, предназначенные для передачи всевозможной информации: почтовых, телеграфных сообщений, телефонных соединений, программ радиовещания, телевидения и др.

Сеть связи общего пользования предназначена для возмездного оказания услуг связи любому пользователю.

Средства связи - технические и программные средства, используемые для формирования, приема, обработки, хранения, передачи, доставки сообщений электросвязи или почтовых отправлений и обеспечения функционирования сетей связи.

Почтовая связь - прием, обработка, перевозка и доставка почтовых отправлений, а также экспедирование, доставка и распространение периодической печати, перевод денежных средств.

Почтовые отправления - письменная корреспонденция, посылки, прямые почтовые контейнеры: **письменная корреспонденция** - простые и регулируемые письма, почтовые карточки, бандероли и мелкие пакеты; **почтовый перевод** - денежные средства, пересылаемые в рамках оказания услуги почтового перевода денежных средств.

Отправления EMS - почтовые отправления, прием, обработка, пересылка и доставка (вручение) по системе ускоренной почты "EMS".

Электрическая связь - передача и прием знаков, сигналов, письменного текста, изображений и звуков или сообщений любого рода по проводной, радио-, оптической или другим электромагнитным системам. Включает сети и средства, обеспечивающие телефонную, телеграфную, факсимильную связь, передачу данных и других видов документальных сообщений (включая обмен информацией между ЭВМ), а также телевизионное, звуковое и иные виды радио- и проводного вещания.

Подвижная связь - совокупность технических средств (радиооборудование, коммуникационное оборудование, соединительные линии и сооружения), с помощью которых можно предоставить подвижным абонентам связь между собой и с абонентами телефонной сети общего пользования.

Сотовая связь - мобильная система радиотелефонной связи. Принцип действия этой системы заключается в том, что принимающие станции с выходом на АТС покрывают город (район). По мере перемещения владельца сотового радиотелефона он автоматически переключается с одной станции на другую.

Монтированная емкость - величина, характеризующая технологические возможности оператора связи по оказанию услуг электросвязи, услуг присоединения и услуг по пропуску трафика и измеряемая техническими возможностями оборудования, введенного в сеть оператора связи.

Телефонные аппараты - основные и дополнительные (параллельные) аппараты, включенные в сеть, аппараты, подсоединенные к учрежденческим телефонным станциям, имеющим выход на данную сеть и таксофоны всех типов, с помощью которых предоставляются услуги местной, внутризоновой, междугородной и международной связи.

Основные телефонные аппараты - телефонные аппараты, занимающие самостоятельные номера на городской телефонной станции, в том числе спаренные телефонные аппараты, предназначенные для общего пользования.

Дополнительные (параллельные) телефонные аппараты - аппараты, присоединенные к общей линии с основным аппаратом и не имеющие самостоятельного номера на станции.

Таксофоны универсальные - таксофоны, с которых осуществляются как междугородные и международные, так и местные телефонные соединения.

Квартирные телефонные аппараты - телефонные аппараты, установленные в квартирах (жилых домах).

ИНФОРМАЦИОННЫЕ И КОММУНИКАЦИОННЫЕ ТЕХНОЛОГИИ

19

ИНФОРМАЦИОННЫЕ И КОММУНИКАЦИОННЫЕ ТЕХНОЛОГИИ

19.1. Основные показатели использования информационных и коммуникационных технологий в организациях	367
19.2. Использование вычислительной техники в организациях по видам экономической деятельности	368
19.3. Использование глобальных информационных сетей в организациях по видам экономической деятельности	370
19.4. Персональные компьютеры в организациях	372
19.5. Число персональных компьютеров на 100 работников организаций по видам экономической деятельности	372
19.6. Число организаций, использовавших специальные программные средства	374
19.7. Число организаций, использовавших сеть Интернет для связи с поставщиками и потребителями товаров (работ, услуг)	375
19.8. Использование сети Интернет для связи с поставщиками и потребителями товаров (работ, услуг) в организациях по видам экономической деятельности	376
19.9. Затраты организаций на информационные и коммуникационные технологии по видам	378
19.10. Затраты организаций на информационные и коммуникационные технологии по видам экономической деятельности в 2011 г.	379
Методологические пояснения.....	382

19.1. ОСНОВНЫЕ ПОКАЗАТЕЛИ ИСПОЛЬЗОВАНИЯ ИНФОРМАЦИОННЫХ И КОММУНИКАЦИОННЫХ ТЕХНОЛОГИЙ В ОРГАНИЗАЦИЯХ

	Всего							В процентах от общего числа обследованных организаций						
	2005	2006	2007	2008	2009	2010	2011	2005	2006	2007	2008	2009	2010	2011
Число обследованных организаций - всего	1818	1812	1528	1575	1579	1587	1603	100	100	100	100	100	100	100
из них:														
использовали														
персональные компьютеры	1609	1659	1484	1510	1537	1542	1559	88,5	91,6	97,1	95,9	97,3	97,2	97,3
ЭВМ других типов	139	192	224	250	254	306	340	7,6	10,6	14,7	15,9	16,1	19,3	21,2
локальные вычислительные сети	798	936	903	1123	1125	1152	1218	43,9	51,7	59,1	71,3	71,2	72,6	76,0
электронную почту	1113	1252	1223	1280	1350	1383	1374	61,2	69,1	80,0	81,3	85,5	87,1	85,7
глобальные информационные сети	885	1029	1080	1179	1315	1375	1411	48,7	56,8	70,7	74,9	83,3	86,6	88,0
из них сеть:														
Интернет	873	1016	1074	1166	1305	1362	1405	48,0	56,1	70,3	74,0	82,6	85,8	87,6
Инtranет	...	106	113	152	143	169	175	...	5,8	7,4	9,7	9,1	10,6	10,9
Экстранет	...	27	35	48	45	66	84	...	1,5	2,3	3,0	2,8	4,2	5,2
имели веб-сайты в сети Интернет	180	344	280	337	362	418	512	9,9	19,0	18,3	21,4	22,9	26,3	31,9

19.2. ИСПОЛЬЗОВАНИЕ ВЫЧИСЛИТЕЛЬНОЙ ТЕХНИКИ В ОРГАНИЗАЦИЯХ ПО ВИДАМ ЭКОНОМИЧЕСКОЙ ДЕЯТЕЛЬНОСТИ

(в процентах от общего числа обследованных организаций соответствующего вида деятельности)

	Организации, использовавшие											
	персональные компьютеры				ЭВМ других типов			локальные вычислительные сети				
	2005	2009	2010	2011	2005	2009	2010	2011	2005	2009	2010	2011
Всего	88,5	97,3	97,2	97,3	7,6	16,1	19,3	21,2	43,9	71,2	72,6	76,0
Добыча полезных ископаемых	100,0	100,0	100,0	100,0	18,2	15,4	8,0	66,7	90,9	92,3	40,0	91,7
Обрабатывающие производства	83,1	96,4	97,7	97,4	10,8	27,0	26,8	29,1	57,4	76,2	77,7	83,3
из них:												
производство пищевых продуктов, включая напитки, и табака	90,5	100,0	100,0	98,8	15,2	37,9	31,3	34,1	70,5	89,7	88,8	94,1
текстильное и швейное производство	50,0	88,9	88,9	75,0	8,3	11,1	44,4	25,0	25,0	44,4	55,6	62,5
производство кожи, изделий из кожи и производство обуви	...	100,0	...	100,0	...	50,0	...	-	...	50,0	...	100,0
обработка древесины и производство изделий из дерева	66,7	100,0	100,0	100,0	-	-	-	-	66,7	50,0	50,0	100,0
целлюлозно-бумажное производство; издательская и полиграфическая деятельность	74,5	92,5	97,1	94,7	4,3	10,0	14,7	15,8	27,7	50,0	55,9	55,3
производство кокса и нефтепродуктов	100,0	100,0	100,0	100,0	100,0	100,0
химическое производство	85,7	88,9	100,0	100,0	7,1	11,1	16,7	-	64,3	88,9	83,3	85,7
производство резиновых и пластмассовых изделий	...	87,5	87,5	100,0	...	-	-	16,7	...	25,0	25,0	66,7
производство прочих неметаллических минеральных продуктов	84,8	100,0	96,2	95,5	12,1	23,1	34,6	27,3	57,6	80,8	84,6	86,4
металлургическое производство и производство готовых металлических изделий	100,0	96,3	95,7	100,0	22,7	37,0	17,4	22,7	77,3	81,5	87,0	90,9
производство машин и оборудования	71,4	100,0	100,0	100,0	5,7	37,5	40,0	53,3	48,6	93,8	80,0	86,7

ИНФОРМАЦИОННЫЕ И КОММУНИКАЦИОННЫЕ ТЕХНОЛОГИИ

Продолжение табл. 19.2

	Организации, использовавшие											
	персональные компьютеры				ЭВМ других типов				локальные вычислительные сети			
	2005	2009	2010	2011	2005	2009	2010	2011	2005	2009	2010	2011
производство электрооборудования, электронного и оптического оборудования	100,0	91,7	100,0	100,0	11,1	8,3	10,0	30,8	66,7	83,3	90,0	92,3
производство транспортных средств и оборудования	100,0	85,7	100,0	100,0	-	42,9	50,0	100,0	66,7	85,7	100,0	100,0
прочие производства	100,0	100,0	100,0	100,0	-	-	25,0	25,0	100,0	40,0	25,0	50,0
Производство и распределение электроэнергии, газа и воды	91,7	100,0	100,0	97,7	5,6	18,8	21,3	22,7	44,4	70,8	72,3	68,2
Строительство	92,2	98,4	98,5	98,3	6,9	6,5	11,9	13,6	44,1	66,1	76,1	79,7
Оптовая и розничная торговля; ремонт автотранспортных средств, мотоциклов, бытовых изделий и предметов личного пользования	74,9	94,7	92,8	92,4	3,1	10,6	18,4	23,5	32,3	61,1	60,8	62,1
Гостиницы и рестораны	...	94,1	...	94,4	...	11,8	...	27,8	...	23,5	...	38,9
Транспорт и связь	80,6	96,2	100,0	100,0	6,5	26,4	36,7	36,7	47,2	79,2	85,0	87,8
из них связь	100,0	100,0	100,0	100,0	28,6	62,5	72,7	83,3	85,7	87,5	100,0	91,7
Финансовая деятельность	80,0	100,0	97,1	96,4	24,4	39,1	50,0	57,1	75,6	93,5	91,2	92,9
Операции с недвижимым имуществом, аренда и предоставление услуг	82,2	95,2	90,2	91,2	5,9	18,2	17,1	17,0	38,1	67,9	59,8	62,9
из них научные исследования и разработки	94,4	100,0	100,0	83,3	11,1	33,3	20,0	16,7	27,8	50,0	80,0	83,3
Государственное управление и обеспечение военной безопасности; социальное страхование	98,5	98,9	99,5	99,1	8,4	11,6	16,2	17,9	37,9	74,1	78,5	83,0
Высшее профессиональное образование	100,0	100,0	100,0	100,0	35,3	52,9	50,0	57,1	88,2	100,0	100,0	100,0
Здравоохранение и предоставление социальных услуг	97,1	98,4	98,6	99,3	3,6	13,1	16,3	20,0	57,6	79,5	85,1	82,0
Деятельность по организации отдыха и развлечений, культуры и спорта	78,2	92,5	93,5	96,8	-	5,4	8,4	8,7	18,2	47,3	41,1	50,8
Другие виды деятельности	72,4	100,0	100,0	100,0	-	4,0	8,0	7,7	20,7	32,0	40,0	69,2

19.3. ИСПОЛЬЗОВАНИЕ ГЛОБАЛЬНЫХ ИНФОРМАЦИОННЫХ СЕТЕЙ В ОРГАНИЗАЦИЯХ ПО ВИДАМ ЭКОНОМИЧЕСКОЙ ДЕЯТЕЛЬНОСТИ

(в процентах от общего числа обследованных организаций соответствующего вида деятельности)

	Организации, использовавшие глобальные информационные сети				из них сеть Интернет				Организации, имевшие веб-сайт			
	2005	2009	2010	2011	2005	2009	2010	2011	2005	2009	2010	2011
Всего	48,7	83,3	86,6	88,0	48,0	82,6	85,8	87,6	9,9	22,9	26,3	31,9
Добыча полезных ископаемых	100,0	100,0	100,0	100,0	100,0	100,0	100,0	100,0	45,5	53,8	46,2	58,3
Обрабатывающие производства	65,9	89,3	94,1	94,7	65,5	87,7	92,3	94,7	21,3	38,1	40,0	44,1
из них:												
производство пищевых продуктов, включая напитки, и табака	78,1	98,9	100,0	97,6	78,1	98,9	100,0	97,6	20,0	37,9	40,0	41,2
текстильное и швейное производство	16,7	44,4	66,7	75,0	16,7	44,4	66,7	75,0	16,7	33,3	44,4	37,5
производство кожи, изделий из кожи и производство обуви	...	50,0	...	100,0	...	50,0	...	100,0	...	50,0	...	-
обработка древесины и производство изделий из дерева	66,7	100,0	100,0	100,0	66,7	100,0	100,0	100,0	33,3	-	-	50,0
целлюлозно-бумажное производство; издательская и полиграфическая деятельность	59,6	77,5	91,2	86,8	59,6	77,5	91,2	86,8	4,3	15,0	11,8	18,4
производство кокса и нефтепродуктов	100,0	100,0	100,0	100,0	100,0	100,0
химическое производство	57,1	88,9	100,0	100,0	57,1	88,9	100,0	100,0	28,6	44,4	83,3	85,7
производство резиновых и пластмассовых изделий	...	87,5	87,5	100,0	...	87,5	87,5	100,0	...	25,0	37,5	16,7
производство прочих неметаллических минеральных продуктов	51,5	88,5	88,5	95,5	51,5	88,5	88,5	95,5	27,3	46,2	50,0	68,2
металлургическое производство и производство готовых металлических изделий	86,4	92,6	95,7	100,0	86,4	92,6	95,7	100,0	54,5	63,0	65,2	63,6
производство машин и оборудования	60,0	93,8	95,7	93,3	60,0	93,8	95,7	93,3	20,0	62,5	65,2	60,0
производство электрооборудования, электронного и оптического оборудования	77,8	91,7	100,0	100,0	77,8	91,7	100,0	100,0	33,3	41,7	50,0	38,5

ИНФОРМАЦИОННЫЕ И КОММУНИКАЦИОННЫЕ ТЕХНОЛОГИИ

Продолжение табл. 19.3

	Организации, использовавшие глобальные информационные сети				из них сеть Интернет				Организации, имевшие веб-сайт			
	2005	2009	2010	2011	2005	2009	2010	2011	2005	2009	2010	2011
производство транспортных средств и оборудования	50,0	85,7	100,0	100,0	33,3	28,6	33,3	100,0	-	-	-	50,0
прочие производства	100,0	80,0	75,0	75,0	100,0	80,0	75,0	75,0	-	40,0	25,0	50,0
Производство и распределение электроэнергии, газа и воды	47,2	89,6	91,5	95,5	47,2	89,6	91,5	95,5	8,3	16,7	23,4	22,7
Строительство	37,3	85,5	91,0	93,2	36,3	85,5	89,6	93,2	5,9	11,3	22,4	33,9
Оптовая и розничная торговля; ремонт автотранспортных средств, мотоциклов, бытовых изделий и предметов личного пользования	46,2	88,5	88,0	86,4	45,6	88,5	87,2	86,4	6,2	17,7	21,6	24,2
Гостиницы и рестораны	...	41,2	...	72,2	...	41,2	...	72,2	...	-	...	16,7
Транспорт и связь	52,8	88,7	96,7	98,0	49,1	79,2	86,7	93,9	12,0	24,5	35,0	44,9
из них связь	100,0	87,5	100,0	100,0	100,0	75,0	90,9	83,3	57,1	75,0	72,7	91,7
Финансовая деятельность	77,8	93,5	94,1	92,9	77,8	93,5	94,1	89,3	28,9	75,0	61,8	64,3
Операции с недвижимым имуществом, аренда и предоставление услуг	54,5	75,8	78,0	80,5	54,5	75,8	78,0	80,5	8,9	27,9	26,8	32,1
из них научные исследования и разработки	77,8	100,0	100,0	83,3	77,8	100,0	100,0	83,3	5,6	33,3	40,0	33,3
Государственное управление и обеспечение военной безопасности; социальное страхование	35,2	81,2	84,9	88,0	34,3	81,0	84,7	87,5	4,5	16,3	19,3	24,7
Высшее профессиональное образование	88,2	100,0	100,0	100,0	88,2	100,0	100,0	100,0	70,6	82,4	100,0	100,0
Здравоохранение и предоставление социальных услуг	60,4	91,8	93,6	91,3	60,4	91,8	93,6	91,3	4,3	16,4	31,9	41,3
Деятельность по организации отдыха и развлечений, культуры и спорта	36,4	61,3	65,4	70,6	36,4	61,3	65,4	70,6	5,5	14,0	15,0	27,0
Другие виды деятельности	27,6	96,0	100,0	100,0	27,6	96,0	100,0	100,0	-	-	-	3,8

19.4. ПЕРСОНАЛЬНЫЕ КОМПЬЮТЕРЫ В ОРГАНИЗАЦИЯХ

	2005	2006	2007	2008	2009	2010	2011
Число персональных компьютеров в обследованных организациях - всего, тыс. шт.	43,9	51,0	55,3	61,9	68,5	69,9	72,5
из них:							
в составе локальных вычислительных сетей	33,1	39,3	43,5	51,7	56,3	59,1	60,0
имевшие доступ к глобальным информационным сетям	15,0	20,3	22,9	29,9	32,4	36,9	40,3
в том числе к сети Интернет	13,0	18,1	20,9	27,1	29,7	35,5	39,3
Поступило персональных компьютеров в отчетном году, тыс. шт.	7,9	8,7	8,9	8,2	6,0	6,2	7,4
Число персональных компьютеров на 100 работников - всего, шт.	18	20	22	26	31	30	32
в том числе с доступом к сети Интернет	5	7	8	11	13	15	18

19.5. ЧИСЛО ПЕРСОНАЛЬНЫХ КОМПЬЮТЕРОВ НА 100 РАБОТНИКОВ ОРГАНИЗАЦИЙ ПО ВИДАМ ЭКОНОМИЧЕСКОЙ ДЕЯТЕЛЬНОСТИ

(штук)

	Число персональных компьютеров - всего				в том числе с доступом к сети Интернет			
	2005	2009	2010	2011	2005	2009	2010	2011
Всего	18	31	30	32	5	13	15	18
Добыча полезных ископаемых	14	21	21	21	2	6	7	8
Обрабатывающие производства	12	17	16	18	4	8	8	10
из них:								
производство пищевых продуктов, включая напитки, и табака	9	13	11	13	3	8	6	7
текстильное и швейное производство	8	16	21	10	1	4	10	9
производство кожи, изделий из кожи и производство обуви	...	33	...	13	...	12	...	1
обработка древесины и производство изделий из дерева	6	7	7	9	2	4	4	8
целлюлозно-бумажное производство; издательская и полиграфическая деятельность	27	45	47	46	8	25	28	27
производство кокса и нефтепродуктов	16	17	16	17
химическое производство	21	21	33	25	11	16	28	21
производство резиновых и пластмассовых изделий	...	9	13	20	...	4	9	15

Продолжение табл. 19.5

	Число персональных компьютеров - всего				в том числе с доступом к сети Интернет			
	2005	2009	2010	2011	2005	2009	2010	2011
производство прочих неметаллических минеральных продуктов	8	15	15	16	2	7	8	7
металлургическое производство и производство готовых металлических изделий	21	23	21	25	8	11	9	12
производство машин и оборудования	10	15	13	18	2	5	7	9
производство электрооборудования, электронного и оптического оборудования	13	16	14	17	8	13	11	14
производство транспортных средств и оборудования	10	16	17	24	2	3	2	11
прочие производства	8	12	12	14	6	9	6	12
Производство и распределение электроэнергии, газа и воды	8	23	24	30	5	10	18	26
Строительство	7	10	10	12	2	5	6	9
Оптовая и розничная торговля; ремонт автотранспортных средств, мотоциклов, бытовых изделий и предметов личного пользования	18	26	26	31	5	12	16	14
Гостиницы и рестораны	...	6	...	12	...	1	...	7
Транспорт и связь	13	26	28	31	3	9	18	21
из них связь	37	36	43	47	32	23	34	33
Финансовая деятельность	77	127	134	133	17	32	39	40
Операции с недвижимым имуществом, аренда и предоставление услуг	23	49	37	44	7	31	21	24
из них научные исследования и разработки	26	53	68	56	6	31	42	41
Государственное управление и обеспечение военной безопасности; социальное страхование	54	84	88	88	7	23	31	37
Высшее профессиональное образование	94	99	99	100	73	84	87	87
Здравоохранение и предоставление социальных услуг	9	15	16	18	1	3	4	6
Деятельность по организации отдыха и развлечений, культуры и спорта	10	23	22	25	4	8	11	16
Другие виды деятельности	7	18	19	20	2	10	12	16

19.6. ЧИСЛО ОРГАНИЗАЦИЙ, ИСПОЛЬЗОВАВШИХ СПЕЦИАЛЬНЫЕ ПРОГРАММНЫЕ СРЕДСТВА

	Число организаций				В процентах от общего числа обследованных организаций			
	2008	2009	2010	2011	2008	2009	2010	2011
Все организации	1419	1462	1473	1425	90,1	92,6	92,8	88,9
из них организации, использовавшие специальные программные средства:								
для решения организационных, управленческих и экономических задач	971	1001	959	971	61,7	63,4	60,4	60,6
антивирусные программы	1141	1253	1310	1294	72,4	79,4	82,5	80,7
для осуществления финансовых расчетов в электронном виде	1062	1131	1087	1072	67,4	71,6	68,5	66,9
электронные справочно-правовые системы	818	843	813	846	51,9	53,4	51,2	52,8
для управления продажами	366	22,8
для управления закупками	533	33,3
для предоставления доступа к базам данных через глобальные информационные сети	330	385	426	432	21,0	24,4	26,8	26,9
обучающие программы	242	256	279	295	15,4	16,2	17,6	18,4
для управления автоматизированным производством и/или отдельными техническими средствами и технологическими процессами	247	235	288	283	15,7	14,9	18,1	17,7
для проектирования	143	161	157	178	9,1	10,2	9,9	11,1
редакционно-издательские системы	84	75	104	98	5,3	4,7	6,6	6,1
CRN, ERP, SCM - системы	79	96	105	149	5,0	6,1	6,6	9,3
для научных исследований	29	25	30	38	1,8	1,6	1,9	2,4
прочие ¹⁾	624	610	643	664	39,6	38,6	40,5	41,4

¹⁾ Включены системы для автоматизации банковской деятельности, автоматизации торговых организаций, оформления заказов, автоматизированных библиотечных систем, программ-переводчиков, словарей и другие специальные программные средства.

19.7. ЧИСЛО ОРГАНИЗАЦИЙ, ИСПОЛЬЗОВАВШИХ СЕТЬ ИНТЕРНЕТ ДЛЯ СВЯЗИ С ПОСТАВЩИКАМИ И ПОТРЕБИТЕЛЯМИ ТОВАРОВ (РАБОТ, УСЛУГ)

	Число организаций							В процентах от общего числа обследованных организаций						
	2005	2006	2007	2008	2009	2010	2011	2005	2006	2007	2008	2009	2010	2011
Все организации	556	756	804	870	1003	1101	1033	30,6	41,7	52,6	55,2	63,5	69,4	64,4
из них организации, использовавшие сеть Интернет:														
для связи с поставщиками товаров (работ, услуг) по целям:														
получение сведений о товарах (работах, услугах)	524	651	663	707	794	905	971	28,8	35,9	43,4	44,9	50,3	57,0	60,6
предоставление сведений о потребностях организации в товарах (работах, услугах)	444	550	569	595	661	769	836	24,4	30,4	37,2	37,8	41,9	48,5	52,2
размещение заказов на товары (работы, услуги)	243	312	331	334	364	454	525	13,4	17,2	21,7	21,2	23,1	28,6	32,8
оплата поставляемых товаров (работ, услуг)	123	166	187	243	270	336	427	6,8	9,2	12,2	15,4	17,1	21,2	26,6
получение электронной продукции	193	235	246	256	272	294	303	10,6	13,0	16,1	16,3	17,2	18,5	18,9
для связи с потребителями товаров (работ, услуг) по целям:														
предоставление сведений об организации, ее товарах (работах, услугах)	371	431	454	482	554	626	699	20,4	23,8	29,7	30,6	35,1	39,4	43,6
получение заказов на выпускаемые товары (работы, услуги)	205	233	225	206	232	242	259	11,3	12,9	14,7	13,1	14,7	15,2	16,2
осуществление электронных расчетов с потребителями	111	147	185	207	253	256	274	6,1	8,1	12,1	13,1	16,0	16,1	17,1
распространение электронной продукции	34	38	32	35	41	51	62	1,9	2,1	2,1	2,2	2,6	3,2	3,9
послепродажное обслуживание	38	46	44	50	56	55	95	2,1	2,5	2,9	3,2	3,5	3,5	5,9

19.8. ИСПОЛЬЗОВАНИЕ СЕТИ ИНТЕРНЕТ ДЛЯ СВЯЗИ С ПОСТАВЩИКАМИ И ПОТРЕБИТЕЛЯМИ ТОВАРОВ (РАБОТ, УСЛУГ) В ОРГАНИЗАЦИЯХ ПО ВИДАМ ЭКОНОМИЧЕСКОЙ ДЕЯТЕЛЬНОСТИ

(в процентах от общего числа обследованных организаций соответствующего вида деятельности)

	<i>Организации, использовавшие сеть Интернет</i>							
	<i>для размещения заказов на товары (работы, услуги)</i>				<i>для получения заказов на выпускаемые товары (работы, услуги)</i>			
	<i>2008</i>	<i>2009</i>	<i>2010</i>	<i>2011</i>	<i>2008</i>	<i>2009</i>	<i>2010</i>	<i>2011</i>
Всего	21,2	23,9	28,6	32,8	13,1	14,7	15,2	16,2
Добыча полезных ископаемых	33,3	46,2	46,2	50,0	33,3	46,2	30,8	33,3
Обрабатывающие производства	30,1	34,1	33,6	33,0	36,9	38,5	38,2	36,6
из них:								
производство пищевых продуктов, включая напитки, и табака	23,9	33,3	28,8	28,2	36,4	40,2	36,2	34,1
текстильное и швейное производство	37,5	33,3	44,4	25,0	37,5	33,3	44,4	25,0
производство кожи, изделий из кожи и производство обуви	33,3	50,0	-	100,0	33,3	-	-	100,0
обработка древесины и производство изделий из дерева	-	-	-	100,0	-	-	-	50,0
целлюлозно-бумажное производство; издательская и полиграфическая деятельность	13,0	15,0	14,7	15,8	21,7	27,5	26,5	13,2
производство кокса и нефтепродуктов	-	-	-	-	-	-	-	100,0
химическое производство	58,3	33,3	50,0	28,6	50,0	44,4	50,0	42,9
производство резиновых и пластмассовых изделий	80,0	37,5	25,0	33,3	100,0	62,5	50,0	33,3
производство прочих неметаллических минеральных продуктов	19,2	30,8	38,5	40,9	23,1	30,8	38,5	40,9
металлургическое производство и производство готовых металлических изделий	48,0	48,1	56,5	54,5	48,0	44,4	47,8	59,1
производство машин и оборудования	43,8	56,3	50,0	33,3	43,8	43,8	50,0	46,7
производство электрооборудования, электронного и оптического оборудования	63,6	50,0	50,0	53,8	63,6	58,3	50,0	38,5

Продолжение табл. 19.8

	<i>Организации, использовавшие сеть Интернет</i>							
	<i>для размещения заказов на товары (работы, услуги)</i>				<i>для получения заказов на выпускаемые товары (работы, услуги)</i>			
	<i>2008</i>	<i>2009</i>	<i>2010</i>	<i>2011</i>	<i>2008</i>	<i>2009</i>	<i>2010</i>	<i>2011</i>
производство транспортных средств и оборудования	14,3	14,3	16,7	100,0	14,3	14,3	16,7	100,0
прочие производства	50,0	40,0	25,0	25,0	100,0	60,0	50,0	50,0
Производство и распределение электроэнергии, газа и воды	21,6	14,6	25,5	20,5	5,4	8,3	8,5	2,3
Строительство	20,5	21,0	23,9	44,1	9,6	21,0	19,4	35,6
Оптовая и розничная торговля; ремонт автотранспортных средств, мотоциклов, бытовых изделий и предметов личного пользования	38,6	35,4	43,2	31,8	27,9	29,2	28,0	26,5
Гостиницы и рестораны	19,0	11,8	-	11,1	9,5	5,9	-	16,7
Транспорт и связь	24,6	28,3	45,0	40,8	18,8	13,2	30,0	28,6
из них связь	25,0	12,5	81,8	75,0	25,0	-	54,5	58,3
Финансовая деятельность	25,7	21,7	26,5	35,7	17,1	21,7	23,5	21,4
Операции с недвижимым имуществом, аренда и предоставление услуг	16,1	18,2	22,0	26,4	9,0	10,3	17,1	15,7
из них научные исследования и разработки	14,3	16,7	20,0	40,0	14,3	-	20,0	60,0
Государственное управление и обеспечение военной безопасности; социальное страхование	14,2	19,2	26,2	32,7	2,2	3,1	3,3	5,0
Высшее профессиональное образование	52,9	70,6	75,0	64,3	17,6	35,3	43,8	50,0
Здравоохранение и предоставление социальных услуг	22,4	23,8	36,2	47,3	5,6	10,7	10,6	12,7
Деятельность по организации отдыха и развлечений, культуры и спорта	8,5	6,5	8,4	19,8	8,5	6,5	4,7	8,7
Другие виды деятельности	8,0	8,0	12,0	19,2	-	8,0	4,0	7,7

19.9. ЗАТРАТЫ ОРГАНИЗАЦИЙ НА ИНФОРМАЦИОННЫЕ И КОММУНИКАЦИОННЫЕ ТЕХНОЛОГИИ ПО ВИДАМ

	2005	2006	2007	2008	2009	2010	2011
Миллионов рублей							
Затраты на информационные и коммуникационные технологии - всего	828,3	2615,8	1388,8	1943,4	2620,1	3276,2	3053,9
в том числе затраты:							
на приобретение вычислительной техники	410,8	865,9	457,6	541,1	512,7	520,0	735,0
на приобретение программных средств	142,6	107,6	181,9	191,1	239,9	258,4	388,1
на оплату услуг связи	128,4	1007,8	438,6	567,0	564,7	1370,2	1347,2
из них оплата доступа к сети Интернет	...	73,3	185,9	158,5	151,9	324,3	313,1
на обучение сотрудников, связанное с развитием и использованием информационных и коммуникационных технологий	10,5	6,2	5,2	18,8	7,3	8,7	6,6
на оплату услуг сторонних организаций и специалистов по информационным и коммуникационным технологиям (кроме услуг связи и обучения)	93,4	334,0	247,3	392,6	401,5	315,5	266,4
прочие затраты	42,6	294,3	58,2	232,7	894,0	803,4	310,7
В процентах к итогу							
Затраты на информационные и коммуникационные технологии - всего	100	100	100	100	100	100	100
в том числе затраты:							
на приобретение вычислительной техники	49,6	33,1	32,9	27,8	19,6	15,9	24,1
на приобретение программных средств	17,2	4,1	13,1	9,8	9,2	7,9	12,7
на оплату услуг связи	15,5	38,5	31,6	29,2	21,6	41,8	44,1
из них оплата доступа к сети Интернет	...	2,8	13,4	8,2	5,8	9,9	10,3
на обучение сотрудников, связанное с развитием и использованием информационных и коммуникационных технологий	1,3	0,2	0,4	1,0	0,3	0,3	0,2
на оплату услуг сторонних организаций и специалистов по информационным и коммуникационным технологиям (кроме услуг связи и обучения)	11,3	12,8	17,8	20,2	15,3	9,6	8,7
прочие затраты	5,1	11,3	4,2	12,0	34,1	24,5	10,2

19.10. ЗАТРАТЫ ОРГАНИЗАЦИЙ НА ИНФОРМАЦИОННЫЕ И КОММУНИКАЦИОННЫЕ ТЕХНОЛОГИИ ПО ВИДАМ ЭКОНОМИЧЕСКОЙ ДЕЯТЕЛЬНОСТИ в 2011 г.

(миллионов рублей)

	Затраты на информационные и коммуникационные технологии - всего	в том числе затраты					
		на приобретение вычислительной техники	на приобретение программных средств	на оплату услуг связи	на обучение сотрудников, связанное с развитием и использованием информационных и коммуникационных технологий	на оплату услуг сторонних организаций и специалистов по информационным и коммуникационным технологиям (кроме услуг связи и обучения)	прочие затраты
Всего	3053,9	735,0	388,1	1347,2	6,6	266,4	310,7
Добыча полезных ископаемых	307,3	20,5	5,9	22,3	1,0	94,9	162,7
Обрабатывающие производства	868,1	72,4	71,3	666,3	1,3	42,9	13,9
в том числе:							
производство пищевых продуктов, включая напитки, и табака	95,3	20,4	11,9	34,2	0,2	20,5	8,1
текстильное и швейное производство	0,9	0,1	0,0	0,6	-	0,1	0,1
производство кожи, изделий из кожи и производство обуви	0,1	-	0,1	0,1	-	-	-
обработка древесины и производство изделий из дерева	0,4	-	0,0	0,3	0,0	0,1	-
целлюлозно-бумажное производство; издательская и полиграфическая деятельность	6,8	1,6	1,0	3,6	0,0	0,5	0,1
производство кокса и нефтепродуктов	0,1	-	-	0,0	-	0,0	-

Продолжение табл. 19.10

	Затраты на информационные и коммуникационные технологии - всего	в том числе затраты					
		на приобретение вычислительной техники	на приобретение программных средств	на оплату услуг связи	на обучение сотрудников, связанное с развитием и использованием информационных и коммуникационных технологий	на оплату услуг сторонних организаций и специалистов по информационным и коммуникационным технологиям (кроме услуг связи и обучения)	прочие затраты
химическое производство	5,1	1,3	0,3	1,9	-	1,7	0,0
производство резиновых и пластмассовых изделий	1,4	0,2	0,1	0,9	0,1	0,1	0,1
производство прочих неметаллических минеральных продуктов	625,7	29,9	2,7	580,5	-	8,6	4,1
металлургическое производство и производство готовых металлических изделий	91,9	13,0	48,8	19,4	1,0	8,9	0,8
производство машин и оборудования	25,1	3,4	2,2	17,2	-	1,6	0,7
производство электрооборудования, электронного и оптического оборудования	13,1	2,3	4,2	5,6	0,0	0,9	0,0
производство транспортных средств и оборудования	1,1	0,1	-	1,0	-	-	-
прочие производства	0,9	-	0,0	0,9	-	-	-
Производство и распределение электроэнергии, газа и воды	307,6	130,3	42,3	68,6	0,2	43,2	22,9
Строительство	25,0	6,3	3,0	12,7	0,2	2,2	0,7

Продолжение табл. 19.10

	Затраты на информационные и коммуникационные технологии - всего	в том числе затраты					
		на приобретение вычислительной техники	на приобретение программных средств	на оплату услуг связи	на обучение сотрудников, связанное с развитием и использованием информационных и коммуникационных технологий	на оплату услуг сторонних организаций и специалистов по информационным и коммуникационным технологиям (кроме услуг связи и обучения)	прочие затраты
Оптовая и розничная торговля; ремонт автотранспортных средств, мотоциклов, бытовых изделий и предметов личного пользования	82,9	28,0	11,9	24,3	0,2	9,4	8,9
Гостиницы и рестораны	4,8	0,5	1,9	1,6	-	0,6	0,1
Транспорт и связь	194,3	21,8	9,6	134,7	0,6	4,6	23,2
из них связь	178,7	20,0	7,5	125,7	0,6	2,9	22,0
Финансовая деятельность	163,6	117,4	7,9	33,9	0,3	2,8	1,3
Операции с недвижимым имуществом, аренда и предоставление услуг	99,9	31,1	29,7	23,6	0,3	11,9	3,3
из них научные исследования и разработки	0,9	0,3	0,2	0,2	-	0,2	-
Государственное управление и обеспечение военной безопасности; социальное страхование	386,6	78,0	100,3	108,5	0,7	40,3	58,9
Высшее профессиональное образование	65,4	31,4	6,3	14,9	1,4	4,3	7,0
Здравоохранение и предоставление социальных услуг	526,6	190,8	95,5	225,7	0,2	7,7	6,6
Деятельность по организации отдыха и развлечений, культуры и спорта	18,5	6,4	2,1	8,3	0,0	0,9	0,7
Другие виды деятельности	3,2	0,1	0,3	1,8	0,1	0,6	0,4

Методологические пояснения

Под информационными и коммуникационными технологиями (ИКТ) понимаются технологии, использующие средства микроэлектроники для сбора, хранения, обработки, поиска, передачи и представления данных, текстов, образов и звука.

Глобальная информационная сеть охватывает совокупность электронно-вычислительных машин (ЭВМ) и/или их локальных сетей, которые могут быть расположены в любых точках земного шара, связанных между собой каналами дальней связи (коммутируемыми или выделенными), предоставляемыми телефонными компаниями или другими организациями связи. Глобальная информационная сеть обеспечивает пользователям возможность обмениваться информацией, совместно использовать технические и программные средства, информационные ресурсы. Глобальная сеть может быть, например, как общедоступной (Интернет), так и специализированной (корпоративной или ведомственной - Интранет, Экстранет).

Интернет - глобальное (всемирное) множество независимых компьютерных сетей, соединенных между собой для обмена информацией по стандартным открытым протоколам.

Интранет - распределенная корпоративная вычислительная сеть, базирующаяся на технологиях Интернета и предназначенная для обеспечения доступа сотрудников к корпоративным информационным электронным ресурсам.

Экстранет - расширение Интранета, содержащее выделенные области, к которым разрешен доступ внешним пользователям. Например, частичное предоставление внешним пользователям доступа к корпоративным данным о движении их заказов или о наличии продукции на складе.

Локальная вычислительная сеть соединяет две или более ЭВМ (возможно, разного типа), а также принтеры, сканеры, системы сигнализации (охранной, пожарной) и другое производственное оборудование или периферийные устройства, расположенные в пределах одного или нескольких соседних зданий, и не использует для этого средства связи общего назначения.

К работникам, использующим персональные компьютеры (Интернет, Интранет, Экстранет и другие глобальные информационные сети), относятся работники списочного состава организации (без внешних соместителей), использовавшие персональные компьютеры в рабочее время в среднем не реже одного раза в неделю.

Организации, использовавшие сеть Интернет для размещения (получения) заказов на товары (работы, услуги), - организации, осуществлявшие продажу (закупку) товаров (работ, услуг) по заказам, полученным (переданным) в результате заполнения в интерактивном режиме специальной формы, размещенной на веб-сайте, или с использованием другого специализированного программного обеспечения. Заказы, переданные в виде обычного сообщения электронной почты, не учитываются.

Затраты на информационные и коммуникационные технологии представляют собой выраженные в денежной форме фактические расходы организации, связанные с закупкой вычислительной техники и программного обеспечения, оплатой услуг связи, обучением сотрудников разработке и применению ИКТ, оплатой услуг сторонних организаций и специалистов, а также прочие расходы на ИКТ, включая затраты организации на разработку программных средств собственными силами. В составе затрат на ИКТ учитываются текущие и капитальные затраты обследованных организаций.

В разделе приведены данные без субъектов малого предпринимательства.

ТОРГОВЛЯ И УСЛУГИ

Розничная торговля

Оптовая торговля

Услуги

20

ТОРГОВЛЯ И УСЛУГИ

20.1. Число хозяйствующих субъектов торговли	386
20.2. Основные показатели деятельности организаций торговли	388
20.3. Оборот организаций торговли	389
20.4. Основные показатели деятельности организаций общественного питания	391
20.5. Структура затрат на производство и продажу продукции (товаров, работ, услуг) организаций торговли и общественного питания	392

РОЗНИЧНАЯ ТОРГОВЛЯ 393

20.6. Оборот розничной торговли	393
20.7. Оборот розничной торговли по формам торговли	394
20.8. Оборот розничной торговли по типам хозяйствующих субъектов	395
20.9. Оборот розничной торговли на душу населения	395
20.10. Индексы физического объема оборота розничной торговли	396
20.11. Распределение оборота розничной торговли по формам собственности	396
20.12. Товарная структура оборота розничной торговли	397
20.13. Индексы физического объема розничной продажи отдельных товаров	399
20.14. Продажа населению алкогольных напитков и пива	401
20.15. Качество товаров, поступивших в организации торговли	401
20.16. Оборот общественного питания	402
20.17. Оборот общественного питания по типам хозяйствующих субъектов	403
20.18. Индекс предпринимательской уверенности в розничной торговле (график)	403
20.19. Оценка экономической ситуации в розничной торговле (диаграмма)	404
20.20. Оценка факторов, ограничивающих деловую активность организаций розничной торговли	404

ОПТОВАЯ ТОРГОВЛЯ 405

20.21. Оборот оптовой торговли	405
20.22. Распределение оборота оптовой торговли организаций оптовой торговли по формам собственности	405
20.23. Продажа и запасы в организациях оптовой торговли отдельных видов продукции (товаров)	406

УСЛУГИ 407

20.24. Объем платных услуг населению	407
--	-----

ТОРГОВЛЯ И УСЛУГИ

20.25. Индексы физического объема платных услуг населению по видам	407
20.26. Структура платных услуг населению	408
20.27. Объем платных услуг на душу населения по видам	408
20.28. Объем бытовых услуг населению	409
20.29. Индексы физического объема бытовых услуг населению по видам	409
20.30. Структура бытовых услуг населению	410
20.31. Объем бытовых услуг на душу населения по видам	411
Методологические пояснения.....	412

20.1. ЧИСЛО ХОЗЯЙСТВУЮЩИХ СУБЪЕКТОВ ТОРГОВЛИ¹⁾

(на 1 января)

	2006	2007	2008	2009	2010	2011	2012
Организации, осуществляющие торговлю автотранспортными средствами и мотоциклами, их техническое обслуживание и ремонт	536	599	699	803	850	903	938
из них:							
торговлю автотранспортными средствами	87	113	157	194	213	216	220
техническое обслуживание и ремонт автотранспортных средств	150	146	170	201	213	229	239
торговлю автомобильными деталями, узлами и принадлежностями	218	246	275	299	321	348	374
розничную торговлю моторным топливом	80	93	93	104	100	107	102
Организации, осуществляющие оптовую торговлю, включая торговлю через агентов, кроме торговли автотранспортными средствами и мотоциклами	4615	4328	5231	6075	6636	7252	7661
из них:							
оптовую торговлю через агентов (за вознаграждение или на договорной основе)	315	416	673	764	763	779	762
оптовую торговлю сельскохозяйственным сырьем и живыми животными	227	248	351	480	597	681	661
оптовую торговлю пищевыми продуктами, включая напитки, и табачными изделиями	659	725	722	735	791	822	836
оптовую торговлю непродовольственными потребительскими товарами	489	596	679	763	845	904	936
оптовую торговлю несельскохозяйственными промежуточными продуктами, отходами и ломом	986	1146	1352	1645	1827	2061	2313
из нее оптовую торговлю топливом	133	3	124	126	141	146	140

ТОРГОВЛЯ И УСЛУГИ

Продолжение табл. 20.1

	2006	2007	2008	2009	2010	2011	2012
оптовую торговлю машинами и оборудованием	845	928	1040	1150	1219	1312	1377
Организации, осуществляющие розничную торговлю, кроме торговли автотранспортными средствами и мотоциклами, и ремонт бытовых изделий и предметов личного пользования	2077	2280	2394	2464	2506	2537	2540
из них:							
розничную торговлю в неспециализированных магазинах	846	1094	1069	1038	1004	966	895
розничную торговлю пищевыми продуктами, включая напитки, и табачными изделиями в специализированных магазинах	101	296	337	368	414	421	433
розничную торговлю фармацевтическими и медицинскими товарами, косметическими и парфюмерными товарами	266	251	254	254	260	268	280
прочую розничную торговлю в специализированных магазинах	453	546	626	688	715	759	794
розничную торговлю вне магазинов	32	34	46	53	53	62	79
ремонт бытовых изделий и предметов личного пользования	60	58	60	61	57	55	53
Розничные рынки	68	71	53	51	50	48	47
Число торговых мест на рынках, тыс.	19,1	20,1	17,3	16,8	16,9	17,0	16,2
Индивидуальные предприниматели, осуществляющие деятельность в розничной торговле²⁾, человек	14744	16399	18886	19745	19833	19889	19270

¹⁾ Данные приведены на основе Статистического регистра хозяйствующих субъектов, включающего фактически действовавшие юридические лица, их представительства и филиалы.

²⁾ Данные приведены на основе базы данных "Индивидуальные предприниматели" Статистического регистра Белгородстата.

20.2. ОСНОВНЫЕ ПОКАЗАТЕЛИ ДЕЯТЕЛЬНОСТИ ОРГАНИЗАЦИЙ ТОРГОВЛИ

	<i>Организации, осуществляющие торговлю автотранспортными средствами и мотоциклами, их техническое обслуживание и ремонт</i>			<i>Организации оптовой торговли, включая торговлю через агентов, кроме торговли автотранспортными средствами и мотоциклами</i>			<i>Организации розничной торговли, кроме торговли автотранспортными средствами и мотоциклами, и по ремонту бытовых изделий и предметов личного пользования</i>		
	2005	2010	2011	2005	2010	2011	2005	2010	2011
Число организаций ¹⁾ (на конец года)	536	903	938	4615	7252	7661	2077	2537	2540
Среднегодовая численность работников, человек	1534	2518	3905	11744	14134	19162	17168	19203	21752
Среднемесячная номинальная начисленная заработная плата работников, руб.	7439	14324	15205	5915	18619	16777	4573	11317	11640
Оборот (в фактически действовавших ценах), млрд. руб.	3,9	13,5	25,9	48,2	188,7	214,4	13,7	37,8	51,1
Инвестиции в основной капитал (в фактически действовавших ценах) ²⁾ , млн. руб.	14,4	168,1	106,4	212,9	438,0	343,3	145,3	487,6	1288,8
Валовая прибыль, млн. руб.	129,6	1151,0	1004,2	1471,1	9294,8	12506,7	617,9	1753,6	1581,3
Коммерческие и управленческие расходы, млн. руб.	84,0	822,5	1059,1	1259,2	6949,4	10391,3	549,9	1662,6	1552,5

¹⁾ Данные приведены на основе Статистического регистра хозяйствующих субъектов, включающего фактически действовавшие юридические лица, их представительства и филиалы.

²⁾ Без субъектов малого предпринимательства и объема инвестиций, не наблюдаемых прямыми статистическими методами.

20.3. ОБОРОТ ОРГАНИЗАЦИЙ ТОРГОВЛИ¹⁾

(в фактически действовавших ценах)

	2005		2009		2010		2011	
	Млн. руб.	В процентах к итогу	Млн. руб.	В процентах к итогу	Млн. руб.	В процентах к итогу	Млн. руб.	В процентах к итогу
Организации, осуществляющие торговлю автотранспортными средствами и мотоциклами, их техническое обслуживание и ремонт	1407,1	100	9988,3	100	11032,8	100	14195,4	100
в том числе:								
торговлю автотранспортными средствами	631,1	44,9	2256,1	22,6	3013,5	27,3	4113,9	29,0
техническое обслуживание и ремонт автотранспортных средств	155,6	11,1	1,2	0,0	2,6	0,0	3,3	0,0
торговлю автомобильными деталями, узлами и принадлежностями	157,7	11,2	216,0	2,2	349,3	3,2	489,8	3,5
розничную торговлю моторным топливом	462,7	32,8	7515,0	75,2	7667,3	69,5	9558,3	67,5
Организации, осуществляющие оптовую торговлю, включая торговлю через агентов, кроме торговли автотранспортными средствами и мотоциклами	28272,3	100	94581,1	100	109960,3	100	144148,4	100
в том числе:								
оптовую торговлю через агентов (за вознаграждение или на договорной основе)	72,6	0,3	21972,8	23,2	24956,1	22,7	28207,6	19,6
оптовую торговлю сельскохозяйственным сырьем и живыми животными	822,5	2,9	4441,5	4,7	5674,7	5,2	14578,9	10,1
оптовую торговлю пищевыми продуктами, включая напитки, и табачными изделиями	13462,9	47,6	37799,7	40,0	40253,9	36,6	59712,2	41,4
оптовую торговлю непродовольственными потребительскими товарами	954,1	3,3	4500,6	4,8	2298,3	2,1	2619,3	1,8

ТОРГОВЛЯ И УСЛУГИ

Продолжение табл. 20.3

	2005		2009		2010		2011	
	Млн. руб.	В процентах к итогу	Млн. руб.	В процентах к итогу	Млн. руб.	В процентах к итогу	Млн. руб.	В процентах к итогу
оптовую торговлю несельскохозяйственными промежуточными продуктами, отходами и ломом	11891,3	42,1	21516,3	22,7	28284,0	25,7	30075,9	20,9
из них оптовую торговлю топливом	10203,6	36,1	15097,2	16,0	20851,8	19,0	24946,4	17,3
оптовую торговлю машинами и оборудованием	999,5	3,5	3228,6	3,4	4043,8	3,7	5249,5	3,6
прочую оптовую торговлю	69,5	0,3	1121,6	1,2	4449,5	4,0	3705,0	2,6
Организации, осуществляющие розничную торговлю, кроме торговли автотранспортными средствами и мотоциклами, и ремонт бытовых изделий и предметов личного пользования	8616,9	100	21467,2	100	26975,3	100	32127,8	100
в том числе:								
розничную торговлю в неспециализированных магазинах	5240,1	60,8	18717,2	87,2	21764,3	80,7	24996,4	77,8
розничную торговлю пищевыми продуктами, включая напитки, и табачными изделиями в специализированных магазинах	295,3	3,4	56,5	0,3	129,7	0,5	182,7	0,6
розничную торговлю фармацевтическими и медицинскими товарами, косметическими и парфюмерными товарами	569,1	6,6	685,9	3,2	658,7	2,4	768,6	2,4
прочую розничную торговлю в специализированных магазинах	2510,0	29,2	2007,3	9,3	3812,3	14,1	5586,6	17,4
розничную торговлю вне магазинов	-	-	-	-	610,1	2,3	593,4	1,8
ремонт бытовых изделий и предметов личного пользования	2,4	0,0	0,3	0,0	0,3	0,0	0,2	0,0

¹⁾ Без субъектов малого предпринимательства.

20.4. ОСНОВНЫЕ ПОКАЗАТЕЛИ ДЕЯТЕЛЬНОСТИ ОРГАНИЗАЦИЙ ОБЩЕСТВЕННОГО ПИТАНИЯ

	Деятельность ресторанов и кафе			Деятельность баров			Деятельность столовых при организациях и учреждениях и поставка продукции общественного питания		
	2005	2010	2011	2005	2010	2011	2005	2010	2011
Число организаций ¹⁾ (на конец года)	152	314	311	11	40	39	21	24	28
Среднегодовая численность работников, человек	1264	2365	2826	85	34	154	3182	2573	2668
Среднемесячная номинальная начисленная заработная плата работников, руб.	3638	11071	9574	7328	10882	8883	4119	10819	12137
Оборот (в фактически действовавших ценах), млн. руб.	273,4	1360,4	2262,0	52,9	20,6	140,5	350,5	708,3	843,5
Инвестиции в основной капитал (в фактически действовавших ценах) ²⁾ , млн. руб.	11,9	10,1	9,5	0,1	1,5	-	0,6	9,3	6,3
Валовая прибыль, млн. руб.	-	43,1	25,0	-	-	-	70,4	241,0	290,4
Коммерческие и управленческие расходы, млн. руб.	-	52,5	45,3	-	-	-	70,2	227,6	257,3

¹⁾ Данные приведены на основе Статистического регистра хозяйствующих субъектов, включающего фактически действовавшие юридические лица, их представительства и филиалы.

²⁾ Без субъектов малого предпринимательства и объема инвестиций, не наблюдаемых прямыми статистическими методами.

**20.5. СТРУКТУРА ЗАТРАТ НА ПРОИЗВОДСТВО И ПРОДАЖУ ПРОДУКЦИИ
(ТОВАРОВ, РАБОТ, УСЛУГ) ОРГАНИЗАЦИЙ ТОРГОВЛИ
И ОБЩЕСТВЕННОГО ПИТАНИЯ¹⁾**

(в фактически действовавших ценах; в процентах к итогу)

	Организации, осуществляющие торговлю автотранспортными средствами и мотоциклами, их техническое обслуживание и ремонт			Организации оптовой торговли, включая торговлю через агентов, кроме торговли автотранспортными средствами и мотоциклами			Организации розничной торговли, кроме торговли автотранспортными средствами и мотоциклами, и по ремонту бытовых изделий и предметов личного пользования			Организации общественного питания		
	2009	2010	2011	2009	2010	2011	2009	2010	2011	2009	2010	2011
Затраты на производство и продажу продукции (товаров, работ, услуг) - всего	100	100	100	100	100	100	100	100	100	100	100	100
в том числе:												
расходы на приобретение сырья, материалов, покупных полуфабрикатов и комплектующих изделий для производства и продажи продукции (товаров, работ, услуг)	12,9	10,8	16,2	12,7	21,0	43,0	6,5	7,6	6,5	61,5	59,3	57,7
расходы на приобретение топлива и энергии	2,5	2,8	2,6	2,3	1,8	1,1	12,1	10,5	8,2	1,1	2,3	2,3
расходы на оплату труда	31,4	21,7	22,7	21,5	21,4	12,1	46,9	39,1	29,4	21,0	22,5	19,7
страховые взносы в Пенсионный фонд Российской Федерации, Фонд социального страхования Российской Федерации, Федеральный фонд обязательного медицинского страхования, территориальный фонд обязательного медицинского страхования ²⁾	7,1	5,0	7,1	4,4	4,6	3,2	8,6	6,5	8,9	4,5	5,3	6,4
амортизация основных средств	9,6	7,8	6,9	2,0	2,7	0,9	3,7	2,0	3,7	0,8	1,2	0,9
амортизация нематериальных активов	0,0	0,0	0,0	0,0	0,0	0,0	0,0	0,0	3,2	1,6	-	0,0
арендная плата	6,7	4,9	6,2	6,5	7,3	4,0	7,8	6,5	11,4	2,6	1,9	1,4
обязательные страховые платежи	0,1	0,2	0,1	0,5	0,3	0,2	0,2	0,1	0,4	0,0	0,0	0,1

Продолжение табл. 20.5

	Организации, осуществляющие торговлю автотранспортными средствами и мотоциклами, их техническое обслуживание и ремонт			Организации оптовой торговли, включая торговлю через агентов, кроме торговли автотранспортными средствами и мотоциклами			Организации розничной торговли, кроме торговли автотранспортными средствами и мотоциклами, и по ремонту бытовых изделий и предметов личного пользования			Организации общественного питания		
	2009	2010	2011	2009	2010	2011	2009	2010	2011	2009	2010	2011
добровольные страховые платежи	1,2	1,2	1,5	0,8	0,3	0,1	0,0	0,0	0,0	0,0	-	0,0
представительские расходы	0,0	0,0	0,0	0,0	0,4	0,0	0,0	0,0	0,0	-	0,0	0,0
суточные и подъемные	0,3	0,1	0,1	0,4	0,4	0,2	0,1	0,1	0,1	0,0	0,0	0,1
налоги и сборы, включаемые в себестоимость продукции (работ, услуг) (без отчислений на оплату труда)	0,6	0,6	0,5	0,6	0,5	0,2	0,9	0,6	0,6	1,0	0,1	0,0
расходы по оплате работ и услуг сторонних организаций	25,9	39,6	34,3	31,3	32,2	24,4	4,6	17,7	25,4	2,2	1,8	3,2
другие расходы, связанные с производством и продажей продукции (товаров, работ, услуг)	4,0	0,0	8,3	17,0	0,1	10,6	8,6	0,0	2,3	3,7	-	7,2

¹⁾ Без субъектов малого предпринимательства.

²⁾ 2009 г. - единый социальный налог.

РОЗНИЧНАЯ ТОРГОВЛЯ

20.6. ОБОРОТ РОЗНИЧНОЙ ТОРГОВЛИ

Годы	Млн. руб. (1995 г. - млрд. руб.; в фактически действовавших ценах)	В процентах к предыдущему году (в сопоставимых ценах)	Годы	Млн. руб. (1995 г. - млрд. руб.; в фактически действовавших ценах)	В процентах к предыдущему году (в сопоставимых ценах)
1970	532,9	107,4	2006	62615,6	127,3
1980	976,4	106,3	2007	84140,1	124,5
1990	1886,0	96,0	2008	113627,5	119,7
1995	3857,5	88,0	2009	125594,4	100,8
2000	17781,1	103,2	2010	143302,0	108,3
2005	45614,2	113,4	2011	166558,3	109,1

20.7. ОБОРОТ РОЗНИЧНОЙ ТОРГОВЛИ ПО ФОРМАМ ТОРГОВЛИ

Годы	Оборот розничной торговли - всего	из него	
		оборот розничной торговли торговых организаций и индивидуальных предпринимателей, осуществляющих деятельность вне рынка	продажа товаров на розничных рынках и ярмарках
Миллионов рублей (1995 г. - млрд. руб.; в фактически действовавших ценах)			
1995	3857,5	1647,5	2210,0
2000	17781,1	11565,8	6215,3
2005	45614,2	30909,5	14704,7
2006	62615,6	46917,5	15698,1
2007	84140,1	66661,2	17478,9
2008	113627,5	98192,7	15434,8
2009	125594,4	107062,9	18531,5
2010	143302,0	122550,0	20752,1
2011	166558,3	142879,1	23679,2
В процентах к итогу			
1995	100	42,7	57,3
2000	100	65,0	35,0
2005	100	67,8	32,2
2006	100	74,9	25,1
2007	100	79,2	20,8
2008	100	86,4	13,6
2009	100	85,2	14,8
2010	100	85,5	14,5
2011	100	85,8	14,2
В процентах к предыдущему году (в сопоставимых ценах)			
1995	88,0	81,0	111,5
2000	103,2	100,6	108,5
2005	113,4	117,5	105,8
2006	127,3	140,8	98,9
2007	124,5	131,7	103,2
2008	119,7	130,6	78,3
2009	100,8	99,4	109,4
2010	108,3	108,6	106,2
2011	109,1	109,5	107,1

20.8. ОБОРОТ РОЗНИЧНОЙ ТОРГОВЛИ ПО ТИПАМ ХОЗЯЙСТВУЮЩИХ СУБЪЕКТОВ

	2009		2010		2011	
	Млн. руб. (в фактически действовавших ценах)	В процентах к итогу	Млн. руб. (в фактически действовавших ценах)	В процентах к итогу	Млн. руб. (в фактически действовавших ценах)	В процентах к итогу
Оборот розничной торговли – всего	125594,4	100	143302,0	100	166558,3	100
в том числе:						
организаций, не относящихся к субъектам малого и среднего предпринимательства	31730,0	25,3	43733,3	30,5	54819,3	32,9
субъектов среднего предпринимательства малых предприятий (включая микропредприятия)	7945,8	6,3	2461,8	1,7	4948,6	3,0
индивидуальных предпринимателей, осуществляющих деятельность вне рынка	31695,3	25,2	32227,2	22,5	38414,3	23,1
продажа товаров на розничных рынках и ярмарках	35691,7	28,4	44127,7	30,8	44696,9	26,8
	18531,5	14,8	20752,1	14,5	23679,2	14,2

20.9. ОБОРОТ РОЗНИЧНОЙ ТОРГОВЛИ НА ДУШУ НАСЕЛЕНИЯ¹⁾

Годы	Руб. (1995 г. - тыс. руб. ; в фактически действовавших ценах)			В процентах к предыдущему году (в сопоставимых ценах)		
	всего	в том числе		всего	пищевые продукты, включая напитки, и табачные изделия ²⁾	непродовольственные товары ³⁾
		пищевые продукты, включая напитки, и табачные изделия ²⁾	непродовольственные товары ³⁾			
1995	2640	1128	1512	87,0	84,9	88,5
2000	11820	5269	6552	102,8	102,4	103,1
2005	30174	14355	15820	113,5	108,4	118,2
2006	41387	16739	24648	127,2	106,5	145,9
2007	55460	20978	34482	124,1	114,1	131,0
2008	74599	28427	46172	119,2	111,1	124,2
2009	82140	38228	43913	100,4	118,0	89,1
2010	93535	43936	49599	108,1	107,4	108,8
2011	108563	43202	65361	109,0	89,9	126,1

¹⁾ За 2005-2010 гг. показатели рассчитаны с использованием численности населения с учетом итогов ВПН-2010.

²⁾ До 2008 г. приведены данные по обороту розничной торговли продовольственными товарами.

³⁾ До 2008 г. приведены данные по обороту розничной торговли непродовольственными товарами, включая табачные изделия.

20.10. ИНДЕКСЫ ФИЗИЧЕСКОГО ОБЪЕМА ОБОРОТА РОЗНИЧНОЙ ТОРГОВЛИ

(в сопоставимых ценах; в процентах к предыдущему году)

	1995	2000	2005	2006	2007	2008	2009	2010	2011
Оборот розничной торговли	88,0	103,2	113,4	127,3	124,5	119,7	100,8	108,3	109,1
Пищевые продукты, включая напитки, и табачные изделия ¹⁾	85,8	102,8	108,3	106,6	114,4	111,5	118,5	107,6	90,0
Продукты питания	...	103,4	108,6	106,7	112,2	109,1	118,8	105,3	88,5
Алкогольные напитки и пиво	...	96,5	105,4	106,7	134,8	135,8	115,6	129,3	101,0
Непродовольственные товары ²⁾	89,5	103,5	118,1	146,0	131,4	124,7	89,5	109,0	126,2

¹⁾ До 2009 г. приведены данные по обороту розничной торговли продовольственными товарами.

²⁾ До 2009 г. приведены данные по обороту розничной торговли непродовольственными товарами, включая табачные изделия.

20.11. РАСПРЕДЕЛЕНИЕ ОБОРОТА РОЗНИЧНОЙ ТОРГОВЛИ ПО ФОРМАМ СОБСТВЕННОСТИ

(в фактически действовавших ценах)

Годы	Государственная и муниципальная собственность	Частная собственность	Другие формы собственности
Миллионов рублей (1995 г. - млрд. руб.)			
1995	385,7	2846,8	625,0
2000	573,1	15920,9	1287,1
2005	597,0	41900,9	3116,3
2006	872,3	57551,0	4192,3
2007	797,8	75730,1	7612,1
2008	851,7	104273,2	8502,6
2009	1067,3	120063,6	4463,5
2010	1187,2	135282,6	6832,3
2011	1255,1	151610,4	13692,8
В процентах от общего объема оборота розничной торговли			
1995	10,0	73,8	16,2
2000	3,2	89,6	7,2
2005	1,3	91,9	6,8
2006	1,4	91,9	6,7
2007	1,0	90,0	9,0
2008	0,7	91,8	7,5
2009	0,8	95,6	3,6
2010	0,8	94,4	4,8
2011	0,8	91,0	8,2

20.12. ТОВАРНАЯ СТРУКТУРА ОБОРОТА РОЗНИЧНОЙ ТОРГОВЛИ

(в фактически действовавших ценах; в процентах к итогу)

	2008	2009	2010	2011	
				Млн. руб.	В процентах к итогу
Все товары	100	100	100	166558,3	100
Пищевые продукты, включая напитки, и табачные изделия	38,9	46,5	47,0	66280,6	39,8
Мясо (включая мясо домашней птицы и дичи, продукты и консервы из мяса) из него:	9,0	9,4	9,0	14292,2	8,6
мясо животных	1,6	1,6	1,5	2546,5	1,5
мясо домашней птицы	2,3	2,4	2,3	3695,6	2,2
продукты из мяса	4,7	5,0	4,8	7303,0	4,4
консервы из мяса	0,3	0,3	0,3	486,6	0,3
Рыба и морепродукты из них консервы и пресервы из рыбы и морепродуктов	1,9	2,1	1,9	3047,8	1,8
0,4	0,5	0,5	848,4	0,5	
Пищевые масла и жиры из них:	2,2	2,1	2,3	3381,0	2,0
животные масла	1,2	1,2	1,3	1639,9	1,0
растительные масла	0,8	0,7	0,8	1291,8	0,8
маргариновая продукция	0,2	0,1	0,1	153,1	0,1
Молочные продукты из них:	3,0	3,1	3,4	5273,4	3,2
цельномолочная продукция из нее:	...	1,1	1,3	2451,7	1,5
молоко питьевое	...	0,4	0,4	753,3	0,5
молочные напитки	...	0,0	0,1	156,6	0,1
сыры жирные	0,8	0,9	0,9	1355,0	0,8
консервы молочные сухие, сублимированные	0,1	0,1	0,1	184,2	0,1
Яйцо птицы	0,6	0,7	0,7	933,6	0,6
Сахар	1,2	1,4	1,7	2377,7	1,4
Кондитерские изделия	4,0	5,0	5,2	8213,5	4,9
Мороженое и замороженные десерты	...	0,2	0,2	351,1	0,2
Соль	0,1	0,1	0,1	70,6	0,0
Мука	0,6	0,6	0,6	861,3	0,5
Крупа	0,4	0,4	0,4	574,4	0,3
Макаронные изделия	0,4	0,4	0,3	516,9	0,3
Хлеб и хлебобулочные изделия	2,5	2,7	2,6	3907,5	2,3
Свежий картофель	...	0,1	0,1	218,8	0,1
Свежие овощи ¹⁾	1,3	1,8	2,5	3571,4	2,1
Свежие фрукты	1,5	1,8	2,3	3623,1	2,2
Чай, кофе, какао	...	1,6	1,6	2418,8	1,5
из них чай	0,3	0,5	0,5	753,4	0,5
Безалкогольные напитки	0,3	0,5	0,6	979,4	0,6
Алкогольные напитки и пиво	3,8	4,5	5,6	8804,9	5,3
Табачные изделия	0,8	0,9	0,9	1624,2	1,0
Непродовольственные товары	61,1	53,5	53,0	100277,7	60,2
Ткани	0,3	0,2	0,2	266,7	0,2
Верхняя одежда	5,0	4,8	4,6	7431,1	4,5

ТОРГОВЛЯ И УСЛУГИ

Продолжение табл. 20.12

	2008	2009	2010	2011	
				Млн. руб.	В процентах к итогу
Нательное белье	0,6	0,5	0,5	724,6	0,4
Одежда из меха	0,1	0,1	0,1	172,8	0,1
Чулочно-носочные изделия	0,4	0,4	0,4	619,0	0,4
Обувь кожаная	2,5	1,8	1,7	3145,2	1,9
Синтетические чистящие, моющие и полирующие средства ²⁾	0,5	0,6	0,5	907,4	0,5
Туалетное и хозяйственное мыло	0,1	0,1	0,2	292,2	0,2
Косметические и парфюмерные товары	0,7	0,9	1,4	2554,7	1,5
Часы	0,1	0,1	0,0	81,2	0,0
Компьютеры в полной комплектации	1,3	1,4	1,3	1909,9	1,1
Мобильные телефоны	0,3	0,5	0,6	964,1	0,6
Аудио и видеоаппаратура из нее:	...	0,8	0,9	1600,5	1,0
аудиоаппаратура	0,3	0,1	0,1	211,6	0,1
телевизоры	0,7	0,5	0,6	1053,8	0,6
видеомагнитофоны	0,1	0,1	0,1	92,2	0,1
Бытовые электротовары из них:	...	0,9	1,0	1649,2	1,0
холодильники и морозильники	0,9	0,6	0,5	789,8	0,5
стиральные машины	0,6	0,2	0,4	652,6	0,4
Велосипеды и мотовелосипеды	0,0	0,0	0,0	45,9	0,0
Автомобили легковые	8,7	8,1	7,3	14163,4	8,5
Автомобильные детали, узлы и принадлежности	...	0,9	1,0	1672,2	1,0
Бензины автомобильные	5,0	7,9	8,1	15240,1	9,1
Мебель бытовая	2,8	2,3	2,0	3191,6	1,9
Напольные покрытия, ковры и ковровые изделия ³⁾	0,2	0,3	0,2	371,8	0,2
Строительные материалы	7,9	5,6	5,0	8981,8	5,4
Ювелирные изделия из драгоценных металлов и камней	6,9	5,5	4,5	6318,9	3,8
Фармацевтические, медицинские и ортопедические товары	3,5	4,3	4,3	6873,3	4,1
из них лекарственные средства	1,6	3,2	3,2	4903,4	2,9
Книги, газеты и журналы ⁴⁾	0,5	0,7	0,7	1796,6	1,1
Металлические изделия хозяйственного назначения, включая металлическую посуду и ножевые изделия	...	0,0	0,1	153,5	0,1
Посуда из стекла, керамики, фарфора и фаянса	...	0,1	0,1	165,8	0,1
Технические носители информации (с записью и без записей)	...	0,0	0,1	126,7	0,1
Спортивные товары	...	0,0	0,1	110,6	0,1
Фотоаппаратура и фототовары	...	0,1	0,1	127,4	0,1
Игры и игрушки	...	0,1	0,1	244,9	0,1

¹⁾ 2008 г. - свежие овощи и картофель.

²⁾ 2008 г. - синтетические моющие средства.

³⁾ 2008 г. - ковры и ковровые изделия.

⁴⁾ 2008 г. - продукция полиграфическая.

20.13. ИНДЕКСЫ ФИЗИЧЕСКОГО ОБЪЕМА РОЗНИЧНОЙ ПРОДАЖИ ОТДЕЛЬНЫХ ТОВАРОВ

(в сопоставимых ценах; в процентах к предыдущему году)

	2009	2010	2011
Все товары	100,8	108,3	109,1
Пищевые продукты, включая напитки, и табачные изделия	118,5	107,6	90,0
Мясо (включая мясо домашней птицы и дичи, продукты и консервы из мяса)	99,5	107,1	104,0
из него:			
мясо животных	99,2	106,1	109,3
мясо домашней птицы	100,5	106,1	108,8
продукты из мяса	99,0	104,7	100,4
консервы из мяса	107,6	109,5	100,7
Рыба и морепродукты	101,5	102,2	101,9
из них консервы и пресервы из рыбы и морепродуктов	105,9	107,2	107,6
Пищевые масла и жиры	114,8	104,6	85,8
из них:			
животные масла	107,6	97,9	77,0
растительные масла	118,7	113,2	91,0
маргариновая продукция	95,7	99,2	73,0
Молочные продукты	114,2	111,8	98,2
из них:			
цельномолочная продукция	...	123,3	115,3
из нее:			
молоко питьевое	...	106,6	109,4
молочные напитки	...	166,2	159,0
сыры жирные	120,4	105,8	96,8
консервы молочные сухие, сублимированные	135,8	143,4	104,5
Яйцо птицы	118,6	117,1	90,4
Сахар	105,9	115,1	99,9
Кондитерские изделия	120,3	108,7	100,1
Мороженое и замороженные десерты	...	105,6	104,3
Соль	102,7	97,9	86,8
Мука	115,6	116,5	90,0
Крупа	115,6	93,7	69,5
Макаронные изделия	102,8	109,0	98,6
Хлеб и хлебобулочные изделия	110,8	111,5	96,0
Свежий картофель	...	113,4	144,3
Свежие овощи ¹⁾	134,7	103,8	104,4
Свежие фрукты	122,5	143,3	112,7
Чай, кофе, какао	...	106,4	100,9
из них чай	113,7	114,7	103,8
Безалкогольные напитки	183,2	126,5	103,5
Алкогольные напитки и пиво	115,6	129,3	101,0
Табачные изделия	99,3	102,6	95,0

ТОРГОВЛЯ И УСЛУГИ

Продолжение табл. 20.13

	2009	2010	2011
Непродовольственные товары	89,5	109,0	126,2
Ткани	80,8	79,8	102,1
Верхняя одежда	97,9	103,5	108,0
Нательное белье	84,1	90,9	100,4
Одежда из меха	96,2	136,6	182,9
Чулочно-носочные изделия	84,1	104,1	113,4
Обувь кожаная	71,2	101,1	122,7
Синтетические чистящие, моющие и полирующие средства	106,8	93,2	110,3
Туалетное и хозяйственное мыло	108,1	117,2	123,6
Косметические и парфюмерные товары	137,1	163,2	122,0
Часы	99,7	67,7	160,9
Компьютеры в полной комплектации	103,3	104,9	108,6
Мобильные телефоны	191,9	146,4	128,2
Аудио и видеоаппаратура	...	122,2	133,8
из нее:			
аудиоаппаратура	32,2	164,1	184,6
телевизоры	74,6	119,2	132,4
видеомагнитофоны	79,1	97,9	169,1
Бытовые электротовары	...	128,1	121,6
из них:			
холодильники и морозильники	67,2	96,6	109,0
стиральные машины	43,6	179,6	129,9
Велосипеды и мотовелосипеды	164,1	94,4	146,2
Автомобили легковые	98,6	102,1	133,6
Автомобильные детали, узлы и принадлежности	...	114,6	117,9
Бензины автомобильные	127,6	105,8	107,6
Мебель бытовая	84,4	97,7	111,9
Напольные покрытия, ковры и ковровые изделия	111,5	101,8	111,8
Строительные материалы	86,0	106,9	110,7
Ювелирные изделия из драгоценных металлов и камней	63,7	81,5	77,2
Фармацевтические, медицинские и ортопедические товары	108,9	109,1	107,4
из них лекарственные средства	171,1	111,3	103,0
Книги, газеты и журналы	129,0	106,1	172,6
Металлические изделия хозяйственного назначения, включая металлическую посуду и ножевые изделия	...	165,4	149,1
Посуда из стекла, керамики, фарфора и фаянса	...	134,4	156,7
Технические носители информации (с записью и без записей)	...	355,0	151,9
Спортивные товары	...	157,4	107,0
Фотоаппаратура и фототовары	...	151,6	130,9
Игры и игрушки	...	110,9	120,6

¹⁾ 2009 г. - свежие овощи и картофель.

20.14. ПРОДАЖА НАСЕЛЕНИЮ АЛКОГОЛЬНЫХ НАПИТКОВ И ПИВА

	1995	2000	2005	2006	2007	2008	2009	2010	2011
Алкогольные напитки и пиво									
В абсолютном алкоголе:									
всего, тыс. дкл	540,7	838,8	1024,2	1117,1	1141,8	1132,7	975,4	738,3	810,2
на душу населения ¹⁾ , л	3,68	5,58	6,78	7,39	7,53	7,44	6,39	4,82	5,28
В натуральном выражении, тыс. дкл:									
водка и ликероводочные изделия	1081,7	1513,3	1679,5	1869,7	1675,3	1542,9	1423,1	1002,9	1112,1
виноградные и плодовые вина	375,9	547,4	443,1	410,8	684,1	857,4	635,2	454,0	552,8
коньяки	46,6	17,4	10,2	17,7	30,7	52,7	47,5	56,3	85,8
шампанские и игристые вина	90,3	135,3	177,3	213,4	235,3	184,0	142,2	142,8	181,2
напитки слабоалкогольные	220,7	121,0
пиво	1318,1	3117,7	6588,4	7029,9	8431,2	8816,0	6868,5	5454,4	5503,4

¹⁾ За 2005-2010 гг. показатель рассчитан с использованием численности населения с учетом итогов ВПН-2010.

20.15. КАЧЕСТВО ТОВАРОВ, ПОСТУПИВШИХ В ОРГАНИЗАЦИИ ТОРГОВЛИ¹⁾

(в процентах от количества отобранных образцов (проб) товаров по каждой товарной группе)

	<i>Установлены ненадлежащее качество и (или) опасность товаров</i>							
	2000	2005	2006	2007	2008	2009	2010	2011
Продукты питания								
Мясо и птица	10,0	25,2	34,1	7,8	11,4	15,5	16,1	5,4
Изделия колбасные	19,9	8,0	17,5	5,3	7,4	39,4	6,1	1,8
Продукция рыбная пищевая товарная	44,2	36,0	16,6	22,6	16,0	10,3	7,4	3,3
Изделия макаронные	22,5	0,9	2,1	7,6	-	3,7	2,4	0,6
Мука	16,2	0,1	6,1	0,9	5,0	-	-	-
Кондитерские изделия	11,3	9,7	5,8	2,3	7,3	16,9	3,8	6,2
Масло животное	44,7	56,0	42,1	1,2	4,5	1,5	1,2	0,7
Масла растительные	65,2	30,0	3,3	0,6	2,3	0,1	-	0,5
Сыры	19,5	23,9	12,4	3,5	8,2	-	3,3	1,4
Кофе	20,0	40,0	2,3	6,4	-	-	-	0,3

Продолжение табл. 20.15

	Установлены ненадлежащее качество и (или) опасность товаров							
	2000	2005	2006	2007	2008	2009	2010	2011
Алкогольные напитки и пиво								
Водка и ликероводочные изделия	29,5	18,5	-	-	-	-	0,0	0,0
Вина виноградные и плодовые	24,3	12,5	8,5	1,1	0,8	-	-	0,2
Вина шампанские	2,7	1,6	10,2	-	-	-	-	1,8
Коньяки	12,3	3,4	-	4,0	-	-	-	1,0
Пиво	37,3	20,6	16,5	15,8	9,5	14,0	11,5	3,9
Непродовольственные товары								
Изделия швейные	36,6	36,4	50,7	34,8	27,3	25,9	22,0	4,8
Обувь кожаная	28,5	25,6	33,3	21,7	39,1	31,0	28,4	25,1
Часы	42,8	34,8	25,7	21,2	13,1	28,0	13,1	44,4
Телевизоры	43,4	20,0	-	-	6,0	24,4	23,0	22,5
Радиоприемные устройства	44,8	22,1	21,7	14,8	46,2	29,6	33,1	30,9
Холодильники бытовые	27,7	28,0	9,7	1,4	5,5	-	9,9	1,0
Электропылесосы	28,9	21,7	10,1	13,5	7,2	13,1	7,8	10,8
Машины стиральные	25,2	57,0	7,7	1,5	8,1	-	-	7,7
Мебель	39,3	24,5	25,1	13,0	7,0	18,9	19,4	48,9

¹⁾ По данным проверок Территориального управления Федеральной службы по надзору в сфере защиты прав потребителей и благополучия человека по Белгородской области в организациях торговли.

20.16. ОБОРОТ ОБЩЕСТВЕННОГО ПИТАНИЯ

(в фактически действовавших ценах)

Годы	Млн. руб. (1995 г. - млрд. руб.)	В процентах к предыдущему году (в сопоставимых ценах)	Оборот общественного питания на душу населения ¹⁾ , руб. (1995 г. - тыс. руб.)
1995	200,5	83,0	137
2000	621,6	89,6	414
2005	1637,2	105,0	1083
2006	1935,4	108,3	1279
2007	2519,1	110,9	1660
2008	3768,4	121,7	2474
2009	3773,2	85,2	2468
2010	3841,4	91,4	2507
2011	4186,4	95,5	2729

¹⁾ За 2005-2010 гг. показатель рассчитан с использованием численности населения с учетом итогов ВПН-2010.

**20.17. ОБОРОТ ОБЩЕСТВЕННОГО ПИТАНИЯ ПО ТИПАМ
ХОЗЯЙСТВУЮЩИХ СУБЪЕКТОВ**

	2009		2010		2011	
	Млн. руб. (в фактически действовавших ценах)	В процентах к итогу	Млн. руб. (в фактически действовавших ценах)	В процентах к итогу	Млн. руб. (в фактически действовавших ценах)	В процентах к итогу
Оборот общественного питания - всего	3773,2	100	3841,4	100	4186,4	100
в том числе:						
организаций, не относящихся к субъектам малого и среднего предпринимательства	1257,1	33,3	1464,1	38,1	1643,3	39,2
субъектов среднего предпринимательства	126,6	3,4	154,3	4,0	187,1	4,5
малых предприятий (включая микропредприятия)	1956,3	51,8	1690,4	44,0	2037,3	48,7
индивидуальных предпринимателей	433,3	11,5	532,6	13,9	318,7	7,6

**20.18. ИНДЕКС ПРЕДПРИНИМАТЕЛЬСКОЙ УВЕРЕННОСТИ
В РОЗНИЧНОЙ ТОРГОВЛЕ**

(IV квартал; в процентах)

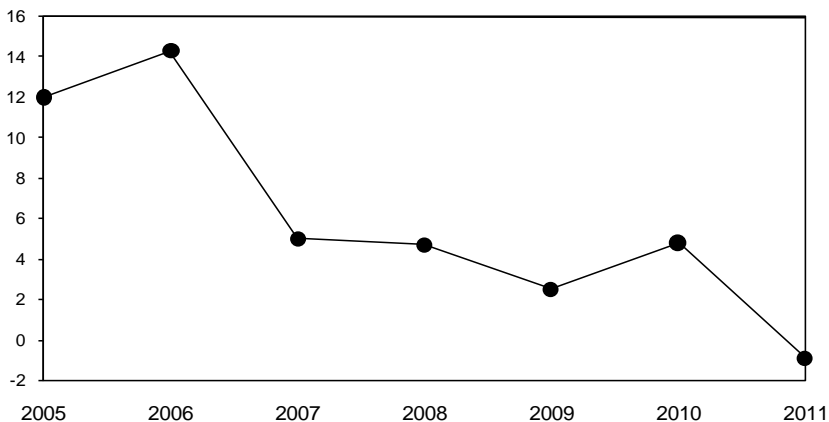

20.19. ОЦЕНКА ЭКОНОМИЧЕСКОЙ СИТУАЦИИ В РОЗНИЧНОЙ ТОРГОВЛЕ

(IV квартал; в процентах от числа обследованных организаций)

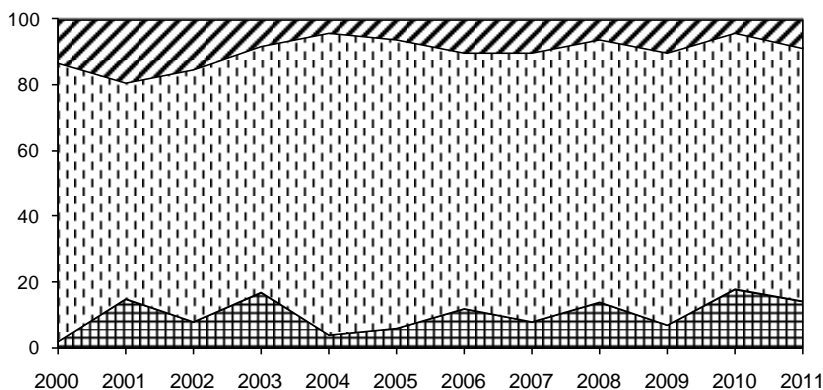

Оценка экономической ситуации:

- Благоприятная
- ▨ Удовлетворительная
- Неблагоприятная

20.20. ОЦЕНКА ФАКТОРОВ, ОГРАНИЧИВАЮЩИХ ДЕЛОВУЮ АКТИВНОСТЬ ОРГАНИЗАЦИЙ РОЗНИЧНОЙ ТОРГОВЛИ

(IV квартал; в процентах от числа обследованных организаций)

	2000	2005	2006	2007	2008	2009	2010	2011
Высокий уровень налогов	57	46	35	35	37	35	33	69
Недостаточный платежеспособный спрос	58	62	59	40	33	60	51	34
Недостаток собственных финансовых средств	60	54	47	46	31	25	16	29
Высокая арендная плата	19	13	20	21	14	18	16	29
Высокие транспортные расходы	30	25	27	23	22	15	14	17
Высокий процент коммерческого кредита	23	15	27	17	16	20	18	14
Недостаточный ассортимент	23	17	12	12	6	5	-	11
Недостаток торговых, складских помещений	6	8	18	17	6	10	10	9

ОПТОВАЯ ТОРГОВЛЯ**20.21. ОБОРОТ ОПТОВОЙ ТОРГОВЛИ¹⁾**

Годы	Оборот оптовой торговли - всего		из него оборот организаций оптовой торговли	
	млрд. руб. (в фактически действовавших ценах)	в процентах к предыдущему году (в сопоставимых ценах)	млрд. руб. (в фактически действовавших ценах)	в процентах к предыдущему году (в сопоставимых ценах)
2000	21,4	111,0	15,1	110,9
2005	73,1	113,3	60,4	127,1
2006	135,9	172,7	112,9	173,5
2007	191,1	123,6	155,3	120,9
2008	253,4	111,3	192,1	103,8
2009	236,3	100,2	191,1	107,0
2010	255,5	106,1	210,0	107,9
2011	256,2	103,0	215,6	105,5

¹⁾ С 2007 г. - включая данные по индивидуальным предпринимателям.

20.22. РАСПРЕДЕЛЕНИЕ ОБОРОТА ОПТОВОЙ ТОРГОВЛИ ОРГАНИЗАЦИЙ ОПТОВОЙ ТОРГОВЛИ¹⁾ ПО ФОРМАМ СОБСТВЕННОСТИ

(в фактически действовавших ценах; в процентах к итогу)

	2000	2005	2006	2007	2008	2009	2010	2011
Оборот оптовой торговли организаций оптовой торговли - всего	100	100	100	100	100	100	100	100
в том числе по формам собственности:								
государственная и муниципальная собственность	1,4	0,1	0,8	3,2	2,0	0,1	0,0	0,0
частная собственность	55,0	95,0	94,9	90,5	85,3	96,0	94,4	96,0
другие	43,6	4,9	4,3	6,3	12,7	3,9	5,6	4,0

¹⁾ С 2007 г. - включая данные по индивидуальным предпринимателям.

**20.23. ПРОДАЖА И ЗАПАСЫ В ОРГАНИЗАЦИЯХ ОПТОВОЙ ТОРГОВЛИ
ОТДЕЛЬНЫХ ВИДОВ ПРОДУКЦИИ (ТОВАРОВ)¹⁾**

	Продажа				Запасы (на конец года)			
	2008	2009	2010	2011	2008	2009	2010	2011
Продукция производственно-технического назначения:								
трубы стальные, т	4265,0	378,0	209,0	241,0	702,0	239,0	8,0	-
автомобильные шины (кроме шин для мотоциклов и мотороллеров) ²⁾ , шт.	166	351	552	697	112	62	34	35
грузовые автомобили общего назначения специализированные и седельные тягачи ³⁾ , шт.	129	71	198	175	3	-	-	-
цемент, тыс. т	9,5	14,2	5,5	20,6	0,1	0,0	-	-
Пищевые продукты и напитки, тыс. т:								
мясо, включая мясо птицы и дичи ⁴⁾	35,4	33,9	35,8	147,2	0,3	0,4	0,0	3,3
изделия колбасные	9,2	13,1	11,9	14,9	0,0	0,0	0,0	0,2
консервы из мяса животных и птицы ⁵⁾ , тыс. условных банок	276,6	75,4	146,4	570,3	15,1	5,4	0,2	18,6
масло животное, т	103,3	118,8	193,6	93,0	11,9	6,8	7,7	7,0
сыры ⁶⁾ , т	126,2	194,0	172,9	223,2	1,9	1,6	2,0	3,0
молоко порошковое (сухое) ⁷⁾ , т	3,0	0,6	-	12,0	0,2	-	-	-
масла растительные	75,7	116,9	152,6	330,1	0,8	2,0	0,3	2,8
сахар	0,6	33,3	62,9	112,1	0,0	1,4	1,9	2,8
кондитерские изделия	62,3	162,6	176,6	174,5	3,1	4,6	6,1	4,5
изделия макаронные, т	678,4	390,9	10,0	10,0	40,0	-	0,9	0,5
рыба и продукты рыбные переработанные (без рыбных консервов) ⁸⁾	8,8	8,0	6,7	8,2	0,7	0,5	1,3	1,3
водка и ликероводочные изделия, тыс. дкл	1241,8	1052,7	1034,6	987,3	147,1	129,6	181,4	171,8
пиво, тыс. дкл	3841,1	3814,1	2896,1	2472,7	137,2	317,6	76,8	246,4

¹⁾ Данные приведены без субъектов малого предпринимательства и организаций со средней численностью работников до 15 человек, не являющихся субъектами малого предпринимательства, по водке, ликероводочным изделиям, пиву - включая субъекты малого предпринимательства (кроме микропредприятий).

За 2008 г. данные приведены по следующим товарам:

²⁾ шины автомобильные, автобусные, для сельскохозяйственных машин, мотоциклов и мотороллеров;

³⁾ автомобили грузовые;

⁴⁾ мясо и птица;

⁵⁾ консервы мясные;

⁶⁾ сыры жирные (включая брынзу);

⁷⁾ консервы молочные сухие, сублимированные;

⁸⁾ продукция рыбная пищевая товарная (без рыбных консервов).

УСЛУГИ

20.24. ОБЪЕМ ПЛАТНЫХ УСЛУГ НАСЕЛЕНИЮ

Годы	Млн. руб. (1995 г. - млрд. руб.)	В процен- тах к предыду- щему году (в сопос- тавимых ценах)	Объем платных услуг на душу населе- ния ¹⁾ , руб. (1995 г. - тыс. руб.)	Годы	Млн. руб. (1995 г. - млрд. руб.)	В процен- тах к предыду- щему году (в сопос- тавимых ценах)	Объем платных услуг на душу населе- ния ¹⁾ , руб. (1995 г. - тыс. руб.)
1990	321,3	...	230	2007	22574,6	115,6	14880
1995	732,7	72,2	501	2008	30665,7	119,9	20133
2000	3162,1	103,4	2102	2009	37793,1	106,9	24717
2005	13640,6	102,5	9023	2010	44436,7	108,2	29004
2006	17408,6	113,8	11507	2011	49775,7	102,6	32444

¹⁾ За 2005-2010 гг. показатель рассчитан с использованием численности населения с учетом итогов ВПН-2010.

20.25. ИНДЕКСЫ ФИЗИЧЕСКОГО ОБЪЕМА ПЛАТНЫХ УСЛУГ НАСЕЛЕНИЮ
ПО ВИДАМ

(в сопоставимых ценах; в процентах к предыдущему году)

	2005	2006	2007	2008	2009	2010	2011
Все оказанные услуги	102,5	113,8	115,6	119,9	106,9	108,2	102,6
из них:							
бытовые	108,7	104,8	123,2	118,1	103,6	108,1	106,3
транспортные	122,8	104,5	140,6	111,6	90,1	108,6	105,3
связи	118,2	122,1	108,0	173,7	122,3	107,4	103,9
жилищные	100,8	108,4	106,6	106,0	111,2	125,4	99,8
коммунальные	95,8	109,8	103,9	103,9	110,9	101,4	96,0
гостиниц и аналогичных средств размещения	76,6	194,4	119,8	106,8	95,1	105,1	111,5
культуры	84,8	126,8	94,7	123,2	128,3	137,8	116,6
туристские	86,8	181,8	81,5	120,3	115,9	170,7	105,3
физической культуры и спорта	127,1	111,4	113,5	141,9	104,5	153,2	113,2
медицинские	89,7	121,5	122,9	117,2	116,0	100,3	108,4
санаторно-оздоровительные	89,0	110,9	129,4	102,7	87,2	103,1	103,6
ветеринарные	114,9	144,5	90,5	92,4	96,3	137,4	111,5
правового характера	113,9	121,6	136,4	119,7	229,4	102,0	100,6
системы образования	104,4	106,6	113,1	108,9	105,1	108,2	104,0

20.26. СТРУКТУРА ПЛАТНЫХ УСЛУГ НАСЕЛЕНИЮ

(в процентах к итогу)

	2005	2006	2007	2008	2009	2010	2011	
							В процентах к итогу	Млн. руб.
Все оказанные услуги	100	100	100	100	100	100	100	49775,7
в том числе:								
бытовые	15,1	14,7	15,8	17,8	18,2	17,3	16,7	8333,7
транспортные	16,5	18,2	20,4	18,6	14,4	14,1	15,6	7758,3
связи	15,6	15,9	14,2	18,2	18,4	17,0	16,7	8296,1
жилищные	5,9	5,4	5,1	4,3	4,7	5,3	5,5	2727,5
коммунальные	26,4	24,6	23,4	21,2	24,2	25,5	24,8	12395,2
гостиниц и аналогичных средств размещения	0,8	1,4	1,6	1,6	1,3	1,2	1,4	677,2
культуры	0,7	0,8	0,7	0,7	0,8	1,0	1,1	566,4
туристские	0,5	0,8	0,6	0,6	0,7	1,0	1,1	532,5
физической культуры и спорта	0,3	0,3	0,3	0,3	0,3	0,4	0,5	242,9
медицинские	3,1	3,7	3,9	3,7	4,0	4,2	4,2	2089,0
санаторно-оздоровительные	1,0	1,2	1,4	1,3	1,0	1,0	0,9	466,4
ветеринарные	0,4	0,5	0,4	0,3	0,2	0,3	0,3	148,2
правового характера	0,6	0,6	0,6	0,6	1,4	1,3	1,2	584,7
системы образования	10,3	9,3	8,9	8,2	7,8	7,4	7,1	3519,3
другие услуги	2,8	2,6	2,7	2,6	2,6	3,0	2,9	1422,1

20.27. ОБЪЕМ ПЛАТНЫХ УСЛУГ НА ДУШУ НАСЕЛЕНИЯ ПО ВИДАМ¹⁾

(рублей)

	2005	2006	2007	2008	2009	2010	2011
Все оказанные услуги	9023	11507	14880	20133	24717	29004	32444
в том числе:							
бытовые	1367	1692	2344	3586	4503	5023	5432
транспортные	1485	2091	3035	3743	3560	4092	5057
связи	1406	1834	2110	3655	4542	4934	5407
жилищные	533	617	753	872	1158	1542	1778
коммунальные	2373	2833	3490	4281	5968	7393	8079
гостиниц и аналогичных средств размещения	76	166	243	316	329	355	441
культуры	64	88	107	146	187	276	369
туристские	46	98	85	120	163	296	347
физической культуры и спорта	23	29	40	66	83	129	158
медицинские	279	430	588	749	999	1210	1362
санаторно-оздоровительные	90	138	203	258	254	282	304
ветеринарные	36	58	54	56	61	87	97
правового характера	58	71	96	115	354	379	381
системы образования	930	1067	1332	1648	1920	2149	2294
другие услуги	257	296	401	522	636	856	927

¹⁾ За 2005-2010 гг. показатель рассчитан с использованием численности населения с учетом итогов ВПН-2010.

20.28. ОБЪЕМ БЫТОВЫХ УСЛУГ НАСЕЛЕНИЮ¹⁾

Годы	Млн. руб. (1995 г. - млрд. руб.)	В процен- тах к предыду- щему году (в сопос- тавимых ценах)	Объем бытовых услуг на душу насе- ления ²⁾ , руб. (1995 г. - тыс. руб.)	Годы	Млн. руб. (1995 г. - млрд. руб.)	В процен- тах к предыду- щему году (в сопос- тавимых ценах)	Объем бытовых услуг на душу насе- ления ²⁾ , руб. (1995 г. - тыс. руб.)
1995	292,3	...	200	2008	5462,6	118,1	3586
2000	826,4	105,8	549	2009	6884,8	103,6	4503
2005	2065,7	108,7	1367	2010	7695,7	108,1	5023
2006	2559,4	104,8	1692	2011	8333,7	106,3	5432
2007	3555,9	123,2	2344				

¹⁾ С 2005 г. - без учета транспортно-экспедиторских услуг, которые в соответствии с внесенными изменениями в Общероссийский классификатор услуг населению учитываются в показателе "транспортные услуги".

²⁾ За 2005-2010 гг. показатель рассчитан с использованием численности населения с учетом итогов ВПН-2010.

20.29. ИНДЕКСЫ ФИЗИЧЕСКОГО ОБЪЕМА БЫТОВЫХ УСЛУГ НАСЕЛЕНИЮ ПО ВИДАМ

(в сопоставимых ценах; в процентах к предыдущему году)

	2005	2006	2007	2008	2009	2010	2011
Все оказанные услуги	108,7	104,8	123,2	118,1	103,6	108,1	106,3
из них:							
ремонт, окраска и пошив обуви	108,6	117,8	128,7	114,1	110,5	100,8	96,1
ремонт и пошив швейных, меховых и кожаных изделий, головных уборов и изделий текстильной галантереи, ремонт, пошив и вязание трикотажных изделий	115,0	112,2	98,7	120,0	108,8	83,9	92,8
ремонт и техническое обслуживание бытовой радиоэлектронной аппаратуры, бытовых машин и приборов, ремонт и изготовление металлоизделий	97,0	111,1	147,2	108,0	110,2	97,8	94,5
химическая чистка и крашение	121,5	90,3	120,6	78,0	107,8	91,3	122,1
услуги прачечных	107,4	107,7	115,6	74,4	87,5	69,3	90,7
ремонт и строительство жилья и других построек	119,4	117,8	118,5	115,9	103,3	104,6	105,2
техническое обслуживание и ремонт транспортных средств, машин и оборудования	112,5	137,3	132,0	122,8	112,1	109,7	113,0
услуги фотоателье и фото- и кинолабораторий	94,1	113,1	119,7	120,2	105,4	81,9	110,5
услуги бань и душевых	103,8	101,1	112,0	96,6	152,8	179,6	114,5
услуги парикмахерских	97,2	110,2	143,6	105,6	121,9	101,9	106,7
ритуальные услуги	124,6	119,2	124,5	100,0	106,7	107,7	104,1

20.30. СТРУКТУРА БЫТОВЫХ УСЛУГ НАСЕЛЕНИЮ

(в процентах к итогу)

	2005	2006	2007	2008	2009	2010	2011	
							В про- центах к итогу	Млн. руб.
Все оказанные услуги	100	100	100	100	100	100	100	8333,7
в том числе:								
ремонт, окраска и пошив обуви	2,3	2,4	2,4	2,0	2,2	2,1	2,1	179,1
ремонт и пошив швейных, мехо- вых и кожаных изделий, голов- ных уборов и изделий текстиль- ной галантереи, ремонт, пошив и вязание трикотажных изделий	2,6	2,6	2,4	2,2	2,3	1,7	1,6	130,5
ремонт и техническое обслужива- ние бытовой радиоэлектронной аппаратуры, бытовых машин и приборов, ремонт и изготовление металлоизделий	3,4	3,6	4,0	3,5	4,1	3,8	3,3	278,4
изготовление и ремонт мебели	4,1	3,5	2,8	2,1	1,9	3,8	4,3	358,3
химическая чистка и крашение	0,8	0,7	0,7	0,5	0,5	0,5	0,6	50,3
услуги прачечных	0,4	0,4	0,4	0,3	0,3	0,2	0,2	12,8
ремонт и строительство жилья и других построек	55,5	52,7	53,1	59,0	54,6	52,2	50,6	4222,3
техническое обслуживание и ре- монт транспортных средств, машин и оборудования	9,1	10,3	10,2	10,8	13,2	13,4	13,9	1161,9
услуги фотоателье и фото- и кинолабораторий	3,0	3,0	2,8	2,3	2,1	1,6	1,7	139,3
услуги бань и душевых	0,9	1,0	1,1	0,9	1,2	2,0	2,3	193,9
услуги парикмахерских	8,2	8,1	9,6	7,8	8,8	8,6	9,4	779,9
услуги по прокату	1,5	1,4	0,8	0,5	0,5	1,0	1,1	92,2
ритуальные услуги	4,2	5,8	5,5	4,5	4,9	5,2	5,2	430,5
другие услуги	4,0	4,5	4,2	3,6	3,4	3,9	3,7	304,5

20.31. ОБЪЕМ БЫТОВЫХ УСЛУГ НА ДУШУ НАСЕЛЕНИЯ ПО ВИДАМ¹⁾

(рублей)

	2005	2006	2007	2008	2009	2010	2011
Все оказанные услуги	1367	1692	2344	3586	4503	5023	5432
в том числе:							
ремонт, окраска и пошив обуви	31	41	57	71	98	106	117
ремонт и пошив швейных, меховых и кожаных изделий, головных уборов и изделий текстильной галантереи, ремонт, пошив и вязание трикотажных изделий	36	43	56	77	103	87	85
ремонт и техническое обслуживание бытовой радиоэлектронной аппаратуры, бытовых машин и приборов, ремонт и изготовление металлоизделий	47	61	93	125	183	189	181
изготовление и ремонт мебели	56	60	66	77	84	190	234
химическая чистка и крашение	11	12	17	19	23	24	33
услуги прачечных	6	7	9	9	12	9	8
ремонт и строительство жилья и других построек	758	892	1248	2118	2461	2625	2752
техническое обслуживание и ремонт транспортных средств, машин и оборудования	124	174	239	389	594	671	757
услуги фотоателье и фото- и кинолабораторий	40	51	65	82	96	80	91
услуги бань и душевых	13	17	25	31	54	103	126
услуги парикмахерских	112	137	225	279	397	430	508
услуги по прокату	20	23	19	20	21	50	60
ритуальные услуги	57	97	128	162	222	264	281
другие услуги	55	77	98	129	153	196	199

¹⁾ За 2005-2010 гг. показатель рассчитан с использованием численности населения с учетом итогов ВПН-2010.

Методологические пояснения

С 2008 г. в соответствии с Федеральным законом от 24 июля 2007 г. № 209-ФЗ "О развитии малого и среднего предпринимательства в Российской Федерации" (статья 4) к субъектам малого и среднего предпринимательства относятся внесенные в единый государственный реестр юридических лиц потребительские кооперативы и коммерческие организации (за исключением государственных и муниципальных унитарных предприятий), а также физические лица, внесенные в единый государственный реестр индивидуальных предпринимателей и осуществляющие предпринимательскую деятельность без образования юридического лица (далее - индивидуальные предприниматели), крестьянские (фермерские) хозяйства, соответствующие следующим условиям:

1) для юридических лиц - суммарная доля участия Российской Федерации, субъектов Российской Федерации, муниципальных образований, иностранных юридических лиц, иностранных граждан, общественных и религиозных организаций (объединений), благотворительных и иных фондов в уставном (складочном) капитале (паевом фонде) указанных юридических лиц не должна превышать 25% (за исключением активов акционерных инвестиционных фондов и закрытых паевых инвестиционных фондов), доля участия, принадлежащая одному или нескольким юридическим лицам, не являющимся субъектами малого и среднего предпринимательства, не должна превышать 25%;

2) средняя численность работников за предшествующий календарный год не должна превышать предельные значения средней численности работников для каждой категории субъектов малого и среднего предпринимательства;

а) от ста человек до двухсот пятидесяти человек включительно для средних предприятий;

б) до ста человек включительно для малых предприятий; среди малых предприятий выделяются микропредприятия - до пятнадцати человек включительно;

3) предельные значения выручки от реализации товаров (работ, услуг) для каждой категории субъектов малого и среднего предпринимательства не превышают пороговые значения, установленные постановлением Правительства Российской Федерации от 22 июля 2008 г. № 556.

Порядок проведения выборочных статистических наблюдений за деятельностью субъектов малого и среднего предпринимательства установлен постановлением Правительства Российской Федерации от 16 февраля 2008 г. № 79.

Индивидуальный предприниматель - гражданин (физическое лицо), занимающийся предпринимательской деятельностью без образования юридического лица, с момента его государственной регистрации в соответствии со ст. 23 Гражданского кодекса Российской Федерации, введенного в действие с 01.01.1995 г.

Оборот организаций оптовой (розничной) торговли - выручка-нетто от реализации товаров, продукции, работ, услуг. Оборот организаций, как правило, включает выручку от продажи товаров, приобретенных в целях перепродажи, за минусом НДС, акциза и других аналогичных обязательных платежей; выручку от реализации посреднических услуг (сумму вознаграждений комиссионеров (поверенных, агентов) за минусом НДС); стоимость товаров собственного производства, отгруженных (переданных) другим юридическим лицам и индивидуальным предпринимателям; выручку от других видов деятельности (доход от сдачи в аренду зданий, складских помещений и торговых площадей, транспортных средств и оборудования и т.п.).

Оборот розничной торговли - выручка от продажи товаров населению для личного потребления или использования в домашнем хозяйстве за наличный расчет или оплаченных по кредитным карточкам, расчетным чекам банков, по перечислениям со счетов вкладчиков, по поручению физического лица без открытия счета, посредством платежных карт.

Стоимость товаров, проданных (отпущенных) отдельным категориям населения со скидкой или полностью оплаченных органами социальной защиты, включается в оборот розничной торговли в полном объеме. В оборот розничной торговли не включается стоимость товаров, проданных (отпущенных) из розничной торговой сети юридическим лицам (в том числе организациям социальной сферы, спецпотребителям и т.п.) и индивидуальным предпринимателям, и оборот общественного питания.

До 2009 г. приводятся данные об обороте розничной торговли продовольственными товарами, который, помимо стоимости проданных населению продуктов питания, включает стоимость алкогольных напитков. С 2009 г. приводятся данные об обороте розничной торговли пищевыми продуктами, включая напитки, и табачными изделиями.

Оборот розничной торговли включает данные как по организациям, для которых эта деятельность является основной, так и по организациям других видов деятельности, осуществляющим продажу товаров населению через собственные торговые заведения, или с оплатой через свою кассу. Оборота розничной торговли также включает стоимость товаров, проданных населению индивидуальными предпринимателями и физическими лицами на розничных рынках и ярмарках.

Оборот розничной торговли формируется по данным сплошного федерального статистического наблюдения за организациями, не относящимися к субъектам малого предпринимательства, выборочных обследований малых предприятий розничной торговли (за исключением микропредприятий), которые проводятся с месячной периодичностью, а также ежеквартальных выборочных обследований розничных рынков, ежегодных выборочных обследований индивидуальных предпринимателей и микропредприятий с распространением полученных данных на генеральную совокупность объектов наблюдения.

Оборот розничной торговли приводится в фактических продажных ценах, включающих торговую наценку, налог на добавленную стоимость и аналогичные обязательные платежи.

Индекс физического объема оборота розничной торговли - относительный показатель, характеризующий изменение объема продажи товарной массы (количественного фактора оборота) в текущем периоде по сравнению с базисным. Индивидуальные индексы отражают изменение объема продажи одного товара, общий (сводный) индекс физического объема оборота характеризует совокупные изменения товарной массы. Этот индекс показывает, как изменился оборот в результате изменения только его физического объема при исключении влияния динамики цен.

Оборот общественного питания - выручка от продажи собственной кулинарной продукции и покупных товаров без кулинарной обработки населению для потребления, главным образом, на месте, а также организациям и индивидуальным предпринимателям для организации питания различных контингентов населения.

В оборот общественного питания включается стоимость кулинарной продукции и покупных товаров, проданных (отпущенных): работникам организаций с последующим удержанием из заработной платы; на дом по заказам населения; на рабочие места по заказам организаций и индивидуальных предпринимателей; транспортным организациям в пути следования сухопутного, воздушного, водного транспорта; для обслуживания приемов, банкетов и т.п.; организациями общественного питания организациям социальной сферы (школам, больницам, санаториям и т.п.) в объеме фактической стоимости питания; по абонеентам, талонам и т.п. в объеме фактической стоимости питания; в учебных учреждениях, в том числе отдельным категориям учащихся на льготной основе за счет средств бюджета в объеме фактической стоимости питания.

Оборот общественного питания включает данные как по организациям, для которых эта деятельность является основной, так и по организациям других видов деятельности, осуществляющим продажу населению кулинарной продукции и покупных товаров для потребления, главным образом, на месте через собственные заведения общественного питания.

Оборот общественного питания формируется по данным сплошного федерального статистического наблюдения за организациями, так и по организациям других видов предпринимательства, которое проводится с месячной периодичностью, ежеквартального выборочного обследования малых предприятий (за исключением микропредприятий), а также ежегодных выборочных обследований индивидуальных предпринимателей и микропредприятий с распространением полученных данных на генеральную совокупность объектов наблюдения.

Оборот общественного питания приводится в фактических продажных ценах, включающих наценку общественного питания, налог на добавленную стоимость и аналогичные обязательные платежи.

Динамику оборота общественного питания характеризует индекс физического объема, который определяется путем сопоставления величины оборота в сравниваемых периодах в сопоставимых ценах.

Валовая прибыль организаций торговли - разность между продажной и покупной стоимостью реализованных товаров (без НДС и аналогичных обязательных платежей).

Ежеквартальные обследования **деловой активности организаций розничной торговли** представляют собой репрезентативные выборочные обследования, представительные по территориальному признаку, охватывающие все группы организаций по формам собственности и размеру.

На основе балансов оценок рассчитывается **композитный индикатор - индекс предпринимательской уверенности**. В розничной торговле индекс предпринимательской уверенности рассчитывается как среднее арифметическое значение балансов оценок фактического экономического состояния, уровня складских запасов (берется с обратным знаком) и ожидаемого экономического состояния торговых организаций.

В разделе информация представлена по итогам обследования за IV квартал каждого анализируемого года.

Оборот оптовой торговли - выручка от реализации товаров, приобретенных ранее на стороне в целях перепродажи, юридическим лицам и индивидуальным предпринимателям для профессионального использования (переработки или дальнейшей продажи).

Оборот оптовой торговли включает данные как по организациям, для которых эта деятельность является основной, так и по организациям других видов деятельности, осуществляющих оптовую торговлю.

Оборот оптовой торговли формируется по данным сплошного федерального статистического наблюдения за организациями, не относящимися к субъектам малого предпринимательства, выборочного обследования малых предприятий оптовой торговли (за исключением микропредприятий), которые проводятся с месячной периодичностью, а также ежегодных выборочных обследований индивидуальных предпринимателей (начиная с 2007 г.) и микропредприятий с распространением полученных данных на генеральную совокупность объектов наблюдения.

Оборот оптовой торговли приводится в фактических продажных ценах, включающих торговую наценку, налог на добавленную стоимость, акциз, экспортную пошлину, таможенные сборы и аналогичные обязательные платежи. Сумма вознаграждения комиссионеров (поверенных, агентов) отражается по фактической стоимости, включая НДС.

Объем платных услуг населению представляет собой денежный эквивалент объема услуг, оказанных резидентами российской экономики (юридическими лицами, гражданами, занимающимися предпринимательской деятельностью без образования юридического лица, зарегистрированными на территории Российской Федерации) гражданам Российской Федерации, а также гражданам других государств (нерезидентам), потребляющим те или иные услуги на территории Российской Федерации.

Индекс физического объема платных услуг населению - относительный показатель, характеризующий изменение объема платных услуг населению в текущем периоде по сравнению с базисным. Этот индекс показывает, на сколько увеличился объем платных услуг населению в результате изменения только его физического объема при исключении влияния динамики цен.

Платные услуги населению включают в себя: бытовые, транспортные, услуги связи, жилищные, коммунальные, услуги гостиниц и аналогичных средств размещения, услуги системы образования, культуры, туристские, услуги физической культуры и спорта, медицинские, санаторно-оздоровительные, ветеринарные, услуги правового характера и др.

НАУЧНЫЕ ИССЛЕДОВАНИЯ И ИННОВАЦИИ

*Организации, выполнявшие
исследования и разработки*

Кадры науки

Подготовка научных кадров

Финансирование науки

*Результативность
исследований и разработок*

*Технологические,
организационные и
маркетинговые инновации*

ОРГАНИЗАЦИИ, ВЫПОЛНЯВШИЕ ИССЛЕДОВАНИЯ И РАЗРАБОТКИ ..417

21.1. Число организаций, выполнявших исследования и разработки.....	417
21.2. Число организаций, выполнявших исследования и разработки, по секторам деятельности	417

КАДРЫ НАУКИ417

21.3. Численность персонала, занятого исследованиями и разработками	417
21.4. Численность персонала, занятого исследованиями и разработками, по секторам деятельности	418
21.5. Численность исследователей по областям науки	418

ПОДГОТОВКА НАУЧНЫХ КАДРОВ419

21.6. Основные показатели деятельности аспирантуры	419
21.7. Численность аспирантов по отраслям науки	419
21.8. Прием в аспирантуру по отраслям науки	420
21.9. Выпуск из аспирантуры по отраслям науки	420
21.10. Выпуск из аспирантуры с защитой диссертации по отраслям науки	421
21.11. Основные показатели деятельности докторантуры	421
21.12. Численность, прием и выпуск докторантов по отраслям науки в 2011 г.	422

ФИНАНСИРОВАНИЕ НАУКИ422

21.13. Внутренние затраты на исследования и разработки по источникам финансирования	422
21.14. Структура внутренних затрат на исследования и разработки по источникам финансирования (диаграмма).....	423
21.15. Внутренние затраты на исследования и разработки по секторам деятельности	424
21.16. Внутренние затраты на исследования и разработки по видам затрат	424
21.17. Внутренние текущие затраты на исследования и разработки по видам работ	424

РЕЗУЛЬТАТИВНОСТЬ ИССЛЕДОВАНИЙ И РАЗРАБОТОК425

21.18. Число созданных передовых производственных технологий	425
21.19. Число используемых передовых производственных технологий в 2005-2007 гг. по продолжительности периода их внедрения	427
21.20. Число передовых производственных технологий в 2008-2010 гг. по продолжительности периода их использования	428
21.21. Число передовых производственных технологий в 2011 г. по продолжительности периода их использования.....	429

**ТЕХНОЛОГИЧЕСКИЕ, ОРГАНИЗАЦИОННЫЕ И МАРКЕТИНГОВЫЕ
ИННОВАЦИИ429**

21.22. Основные показатели инновационной деятельности организаций	429
21.23. Основные показатели инновационной деятельности организаций добывающих, обрабатывающих производств, по производству и распределению электроэнергии, газа и воды	430
21.24. Инновационная активность организаций по видам экономической деятельности	431
21.25. Затраты на технологические инновации в организациях добывающих, обрабатывающих производств, по производству и распределению электроэнергии, газа и воды по видам инновационной деятельности	433
21.26. Затраты на технологические инновации организаций по видам экономической деятельности	433
21.27. Затраты на технологические инновации в организациях добывающих, обрабатывающих производств, по производству и распределению электроэнергии, газа и воды по источникам финансирования	434
21.28. Объем инновационных товаров, работ и услуг организаций, осуществлявших технологические инновации, по видам экономической деятельности	435
Методологические пояснения.....	437

ОРГАНИЗАЦИИ, ВЫПОЛНЯВШИЕ ИССЛЕДОВАНИЯ И РАЗРАБОТКИ

21.1. ЧИСЛО ОРГАНИЗАЦИЙ, ВЫПОЛНЯВШИХ ИССЛЕДОВАНИЯ И РАЗРАБОТКИ

	1995	2000	2005	2006	2007	2008	2009	2010	2011
Число организаций - всего	35	31	23	21	27	23	19	16	16
в том числе:									
научно-исследовательские организации	14	12	15	9	10	9	5	5	4
конструкторские и технологические организации	-	7	-	4	2	1	-	-	-
проектные и проектно-исследовательские организации	11	4	2	2	1	1	1	1	1
образовательные учреждения высшего профессионального образования	4	4	4	4	4	3	4	4	4
прочие	6	4	2	2	10	9	9	6	7

21.2. ЧИСЛО ОРГАНИЗАЦИЙ, ВЫПОЛНЯВШИХ ИССЛЕДОВАНИЯ И РАЗРАБОТКИ, ПО СЕКТОРАМ ДЕЯТЕЛЬНОСТИ

	2000	2005	2006	2007	2008	2009	2010	2011
Число организаций - всего	31	23	21	27	23	19	16	16
в том числе по секторам деятельности:								
государственный	5	5	5	11	10	9	9	8
предпринимательский	22	14	12	11	9	5	3	4
высшего профессионального образования	4	4	4	4	3	4	4	4
некоммерческих организаций	-	-	-	1	1	1	-	-

КАДРЫ НАУКИ

21.3. ЧИСЛЕННОСТЬ ПЕРСОНАЛА, ЗАНЯТОГО ИССЛЕДОВАНИЯМИ И РАЗРАБОТКАМИ

(на конец года; человек)

	1995	2000	2005	2006	2007	2008	2009	2010	2011
Численность персонала - всего	4164	1953	1289	1297	1314	1189	1185	1189	1198
в том числе:									
исследователи	2368	984	666	702	693	737	822	823	866
техники	433	268	184	158	162	119	61	65	68
вспомогательный персонал	713	342	197	192	215	166	195	195	188
прочий персонал	650	359	242	245	244	167	107	106	76

21.4. ЧИСЛЕННОСТЬ ПЕРСОНАЛА, ЗАНЯТОГО ИССЛЕДОВАНИЯМИ И РАЗРАБОТКАМИ, ПО СЕКТОРАМ ДЕЯТЕЛЬНОСТИ

(на конец года; человек)

	2000	2005	2006	2007	2008	2009	2010	2011
Численность персонала - всего	1953	1289	1297	1314	1189	1185	1189	1198
в том числе по секторам деятельности:								
государственный	248	268	261	531	455	421	419	400
предпринимательский	1501	871	890	635	520	323	288	282
высшего профессионального образования	204	150	146	147	212	440	482	516
некоммерческих организаций	-	-	-	1	2	1	-	-

21.5. ЧИСЛЕННОСТЬ ИССЛЕДОВАТЕЛЕЙ ПО ОБЛАСТЯМ НАУКИ

(на конец года; человек)

	Численность исследователей - всего	в том числе по областям науки					
		естественные	технические	медицинские	сельскохозяйственные	общественные	гуманитарные
Исследователи							
1995	2368	251	1877	1	203	22	14
2000	984	182	569	3	196	29	5
2005	666	53	345	-	219	4	45
2006	702	74	486	-	91	10	41
2007	693	104	436	-	103	9	41
2008	737	95	518	5	84	5	30
2009	822	125	400	1	98	134	64
2010	823	107	415	4	94	140	63
2011	866	128	413	-	79	182	64
из них имеют ученую степень:							
доктора наук							
1995	20	5	8	-	6	-	1
2000	22	5	11	-	6	-	-
2005	15	2	6	-	7	-	-
2006	16	2	6	-	8	-	-
2007	20	2	7	-	11	-	-
2008	23	5	8	-	10	-	-
2009	46	5	8	-	8	22	3
2010	45	6	7	-	7	22	3
2011	53	8	10	-	7	25	3
кандидата наук							
1995	176	35	90	-	48	3	-
2000	142	33	67	-	38	4	-
2005	92	11	49	-	30	2	-
2006	83	13	46	-	23	1	-
2007	93	21	46	-	26	-	-
2008	95	21	48	-	24	2	-
2009	258	39	67	1	22	111	18
2010	264	39	68	1	19	117	20
2011	305	47	63	-	20	156	19

ПОДГОТОВКА НАУЧНЫХ КАДРОВ

21.6. ОСНОВНЫЕ ПОКАЗАТЕЛИ ДЕЯТЕЛЬНОСТИ АСПИРАНТУРЫ

Годы	Число организаций, ведущих подготовку аспирантов	Численность аспирантов (на конец года), человек	Прием в аспирантуру, человек	Выпуск из аспирантуры, человек	в том числе с защитой диссертации
1995	5	256	109	14	6
2000	4	560	250	133	41
2005	5	1003	376	180	72
2006	5	1071	385	233	102
2007	5	1186	470	251	111
2008	5	1226	355	256	130
2009	5	1281	458	251	126
2010	5	1257	446	221	101
2011	5	1283	474	287	124

21.7. ЧИСЛЕННОСТЬ АСПИРАНТОВ ПО ОТРАСЛЯМ НАУКИ¹⁾

(на конец года; человек)

	1995	2000	2005	2006	2007	2008	2009	2010	2011
Численность аспирантов - всего	256	560	1003	1071	1186	1226	1281	1257	1283
в том числе по отраслям науки:									
физико-математические	4	8	40	33	36	33	47	59	54
химические	4	4	14	17	16	18	16	16	13
биологические	5	31	49	56	60	69	71	78	78
технические	130	177	231	228	250	256	272	269	313
сельскохозяйственные	10	34	40	46	57	54	60	83	95
исторические	4	2	19	27	20	20	23	32	40
филологические	21	32	62	80	83	80	59	45	54
философские	6	16	37	34	35	28	31	36	32
культурология	-	-	15	18	15	22	16	17	15
психологические	-	8	32	30	24	19	19	20	18
экономические	39	129	225	246	282	281	301	253	225
педагогические	12	24	39	40	43	36	49	53	54
социологические	14	36	57	48	51	52	50	65	67
юридические	1	27	94	112	144	169	168	142	128
медицинские	3	20	19	25	35	46	55	39	44
науки о Земле	3	12	30	29	35	43	44	50	53

¹⁾ Здесь и в табл. 21.8-21.10, 21.12 отрасли науки приведены в соответствии с "Номенклатурой специальности научных работников", утвержденной приказом Минобрнауки России от 25 февраля 2009 г. №59.

21.8. ПРИЕМ В АСПИРАНТУРУ ПО ОТРАСЛЯМ НАУКИ

(человек)

	1995	2000	2005	2006	2007	2008	2009	2010	2011
Принято в аспирантуру - всего	109	250	376	385	470	355	458	446	474
в том числе по отраслям науки:									
физико-математические	1	5	14	6	16	15	21	21	18
химические	1	3	5	4	7	5	5	5	5
биологические	3	15	18	18	25	23	27	33	31
технические	56	73	78	85	106	81	104	92	138
сельскохозяйственные	3	16	19	11	26	21	20	30	37
исторические	2	2	6	9	4	4	14	13	15
филологические	10	15	21	31	23	14	14	17	22
философские	1	6	12	15	12	8	11	13	9
культурология	-	-	5	13	7	6	4	4	6
психологические	-	5	8	10	6	4	5	6	5
экономические	16	55	91	88	105	77	93	89	64
педагогические	2	11	13	19	19	12	32	16	18
социологические	10	20	19	14	21	13	22	24	22
юридические	1	11	43	47	63	38	52	53	48
медицинские	3	8	10	10	17	18	19	13	16
науки о Земле	-	5	14	5	13	16	15	17	20

21.9. ВЫПУСК ИЗ АСПИРАНТУРЫ ПО ОТРАСЛЯМ НАУКИ

(человек)

	1995	2000	2005	2006	2007	2008	2009	2010	2011
Выпущено из аспирантуры - всего	14	133	180	233	251	256	251	221	287
в том числе по отраслям науки:									
физико-математические	-	1	8	10	10	14	5	4	15
химические	-	-	-	1	6	4	6	5	6
биологические	-	5	10	7	18	12	18	17	22
технические	7	55	43	54	58	49	58	43	56
сельскохозяйственные	-	10	8	7	13	19	10	20	22
исторические	2	-	2	-	7	5	9	5	5
филологические	2	15	8	14	13	22	25	23	12
философские	1	4	9	12	9	11	4	9	8
культурология	-	-	3	9	7	1	4	3	9
психологические	-	-	8	11	9	9	1	2	7
экономические	1	28	46	55	51	53	47	42	57
педагогические	1	8	12	17	13	15	12	9	12
социологические	-	3	7	16	11	14	8	8	13
юридические	-	2	11	14	18	11	28	19	19
медицинские	-	1	3	2	3	8	6	3	11
науки о Земле	-	1	2	4	5	9	10	9	13

**21.10. ВЫПУСК ИЗ АСПИРАНТУРЫ С ЗАЩИТОЙ ДИССЕРТАЦИИ
ПО ОТРАСЛЯМ НАУКИ**

(человек)

	1995	2000	2005	2006	2007	2008	2009	2010	2011
Выпущено из аспирантуры с защитой диссертации - всего	6	41	72	102	111	130	126	101	124
в том числе по отраслям науки:									
физико-математические	-	-	1	5	1	7	2	1	6
химические	-	-	-	-	3	2	5	2	3
биологические	-	1	2	2	9	8	13	8	16
технические	2	5	15	25	21	18	22	16	23
сельскохозяйственные	-	4	6	2	5	9	8	10	9
исторические	2	-	-	-	4	5	7	4	5
филологические	1	3	5	7	7	15	19	12	6
философские	-	-	3	8	5	7	2	4	2
культурология	-	-	2	9	7	1	4	2	5
психологические	-	-	1	4	1	6	1	-	-
экономические	1	19	20	10	22	20	14	16	17
педагогические	-	7	7	13	7	11	10	6	6
социологические	-	1	3	7	5	6	3	2	5
юридические	-	1	5	7	8	3	8	11	7
медицинские	-	-	2	1	3	6	3	1	7
науки о Земле	-	-	-	2	3	6	5	6	7

21.11. ОСНОВНЫЕ ПОКАЗАТЕЛИ ДЕЯТЕЛЬНОСТИ ДОКТОРАНТУРЫ

Годы	Число органи- заций, ведущих подготовку докторантов	Численность докторантов (на конец года), человек	Прием в докторантуру, человек	Выпуск из докторантуры, человек	в том числе с защитой диссертации
2000	3	13	8	-	-
2005	4	36	18	13	6
2006	4	37	17	14	4
2007	4	36	17	14	3
2008	4	37	14	9	3
2009	4	44	15	8	5
2010	4	48	21	17	5
2011	4	49	16	12	2

**21.12. ЧИСЛЕННОСТЬ, ПРИЕМ И ВЫПУСК ДОКТОРАНТОВ
ПО ОТРАСЛЯМ НАУКИ в 2011 г.**

(человек)

	Численность докторантов (на конец года)	Прием в докторантуру	Выпуск из докторантуры	в том числе с защитой диссертации
Всего	49	16	12	2
в том числе по отраслям науки:				
физико-математические	6	2	2	-
биологические	3	2	1	-
технические	14	5	4	2
филологические	6	2	-	-
философские	3	-	1	-
экономические	5	1	3	-
педагогические	6	2	-	-
социологические	6	2	1	-

ФИНАНСИРОВАНИЕ НАУКИ

**21.13. ВНУТРЕННИЕ ЗАТРАТЫ НА ИССЛЕДОВАНИЯ И РАЗРАБОТКИ
ПО ИСТОЧНИКАМ ФИНАНСИРОВАНИЯ**

(миллионов рублей; 1995 г. - млрд. руб.)

	1995	2000	2005	2006	2007	2008	2009	2010	2011
Все затраты	32,2	110,1	245,0	333,8	413,5	759,4	615,4	891,7	943,5
в том числе по источникам финансирования:									
средства бюджета ¹⁾	10,1	63,2	69,4	79,2	83,2	346,3	331,6	449,9	408,1
собственные средства научных организаций	5,6	18,9	86,6	128,2	196,9	260,4	189,5	217,3	286,1
средства внебюджетных фондов	1,9	0,4	0,2	-	2,6	1,2	1,1	9,8	14,9
средства организаций предпринимательского сектора	14,6	27,4	87,5	124,1	127,3	148,8	89,8	184,3	226,0
средства образовательных учреждений высшего профессионального образования	-	0,0	-	-	-	-	1,5	24,6	0,8
средства частных некоммерческих организаций	-	-	-	-	-	-	-	-	0,1
средства иностранных источников	0,0	0,2	1,3	2,3	3,5	2,6	1,9	5,8	7,6

¹⁾ Включая средства организаций государственного сектора.

21.14. СТРУКТУРА ВНУТРЕННИХ ЗАТРАТ НА ИССЛЕДОВАНИЯ И РАЗРАБОТКИ ПО ИСТОЧНИКАМ ФИНАНСИРОВАНИЯ

(в процентах к итогу)

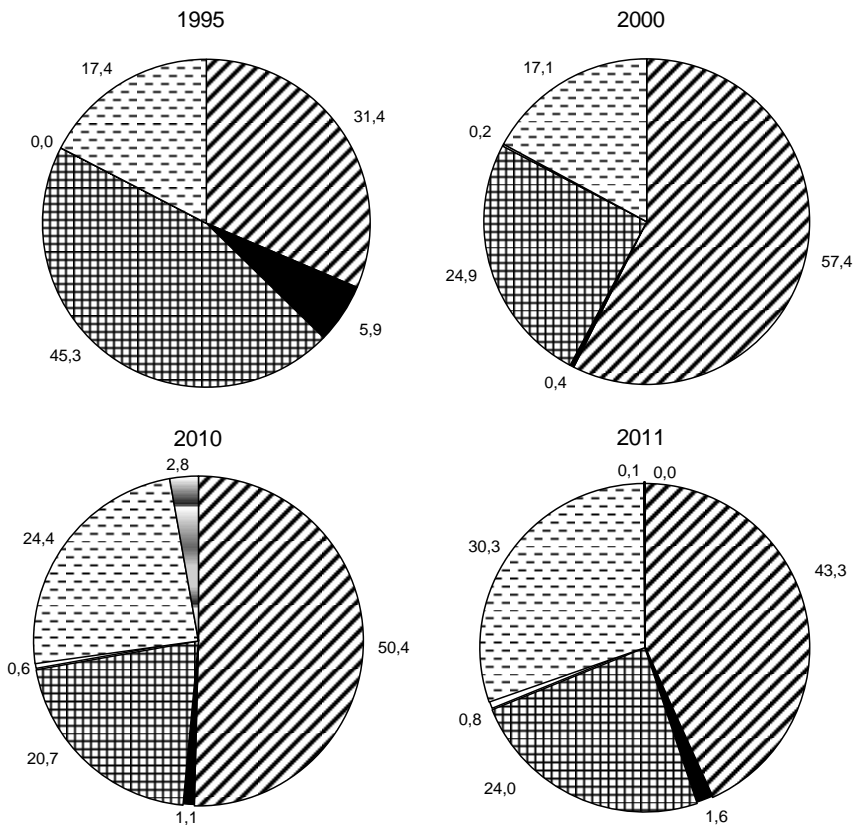

- Средства бюджета¹⁾
- Средства внебюджетных фондов
- Средства организаций предпринимательского сектора
- Средства иностранных источников
- Собственные средства научных организаций
- Средства образовательных учреждений высшего профессионального образования
- Средства частных некоммерческих организаций

¹⁾ Включая средства организаций государственного сектора.

**21.15. ВНУТРЕННИЕ ЗАТРАТЫ НА ИССЛЕДОВАНИЯ И РАЗРАБОТКИ
ПО СЕКТОРАМ ДЕЯТЕЛЬНОСТИ**

(миллионов рублей)

	2000	2005	2006	2007	2008	2009	2010	2011
Все затраты	110,1	245,0	333,8	413,5	759,4	615,4	891,7	943,5
в том числе по секторам деятельности:								
государственный	7,8	29,9	38,4	132,7	149,4	175,4	156,4	166,1
предпринимательский	87,9	180,2	242,1	217,8	238,4	126,6	112,4	138,3
высшего профессионального образования	14,4	34,9	53,3	62,9	371,5	313,3	622,9	639,1
некоммерческих организаций	-	-	-	0,1	0,1	0,0	-	-

**21.16. ВНУТРЕННИЕ ЗАТРАТЫ НА ИССЛЕДОВАНИЯ И РАЗРАБОТКИ
ПО ВИДАМ ЗАТРАТ**

(миллионов рублей; 1995 г. - млрд. руб.)

	1995	2000	2005	2006	2007	2008	2009	2010	2011
Все затраты	32,2	110,1	245,0	333,8	413,5	759,4	615,4	891,7	943,5
Внутренние текущие затраты	32,0	107,7	242,6	332,7	408,1	736,3	594,0	876,2	936,8
Оплата труда	16,6	39,7	131,8	179,1	246,2	309,1	358,4	445,4	485,2
Отчисления на единый социальный налог	5,4	13,7	28,5	39,9	50,6	73,8	64,7	106,7	155,3
Приобретение оборудования	0,5	3,8	4,3	10,1	15,9	117,5	16,9	105,5	98,8
Другие материальные затраты	5,6	28,7	34,4	33,4	46,4	50,5	60,5	36,2	42,9
Прочие текущие затраты	3,9	21,9	43,6	70,1	48,9	185,4	93,5	182,4	154,6
Капитальные затраты	0,2	2,4	2,4	1,1	5,4	23,1	21,4	15,6	6,7
Земельные участки и здания	-	1,2	-	-	1,1	15,5	1,9	1,1	-
Приобретение оборудования	-	1,2	1,5	0,7	1,7	4,2	18,6	14,3	2,2
Прочие капитальные затраты	0,2	-	0,9	0,4	2,6	3,4	0,9	0,1	4,6

**21.17. ВНУТРЕННИЕ ТЕКУЩИЕ ЗАТРАТЫ НА ИССЛЕДОВАНИЯ
И РАЗРАБОТКИ ПО ВИДАМ РАБОТ**

(миллионов рублей; 1995 г. - млрд. руб.)

	1995	2000	2005	2006	2007	2008	2009	2010	2011
Все затраты	32,0	107,7	242,6	332,7	408,1	736,3	594,0	876,2	936,8
в том числе по видам работ:									
фундаментальные исследования	1,4	6,5	13,3	4,7	23,6	165,0	151,5	185,8	218,9
прикладные исследования	4,3	20,1	95,8	89,8	147,9	276,9	144,9	301,5	418,3
разработки	26,3	81,1	133,5	238,2	236,6	294,4	297,6	388,9	299,6

РЕЗУЛЬТАТИВНОСТЬ ИССЛЕДОВАНИЙ И РАЗРАБОТОК

21.18. ЧИСЛО СОЗДАННЫХ ПЕРЕДОВЫХ ПРОИЗВОДСТВЕННЫХ ТЕХНОЛОГИЙ

	Все техно- логии	Технологии					
		новые для России	новые за рубе- жом	прин- ципи- ально новые	созданные с использо- ванием патентов		
					на изо- бете- ния	на полез- ные модели	на промыш- ленные образцы
2005г.							
Передовые производственные технологии - всего	16	16	-	-	3	-	-
Проектирование и инжиниринг	1	1	-	-	1	-	-
Производство, обработка и сборка	1	1	-	-	1	-	-
Автоматизированные погрузочно-разгрузочные операции; транспортировка материалов и деталей	2	2	-	-	-	-	-
Аппаратура автоматизированного наблюдения (контроля)	1	1	-	-	-	-	-
Связь и управление	3	3	-	-	-	-	-
Производственные информационные системы	3	3	-	-	1	-	-
Интегрированное управление и контроль	5	5	-	-	-	-	-
2006г.							
Передовые производственные технологии - всего	22	21	1	-	9	5	1
Проектирование и инжиниринг	2	2	-	-	1	-	-
Производство, обработка и сборка	10	10	-	-	7	4	1
Автоматизированные погрузочно-разгрузочные операции; транспортировка материалов и деталей	1	1	-	-	-	-	-
Связь и управление	2	2	-	-	-	-	-
Производственные информационные системы	2	2	-	-	-	1	-
Интегрированное управление и контроль	5	4	1	-	1	-	-
2007г.							
Передовые производственные технологии - всего	14	14	-	-	3	3	-
Проектирование и инжиниринг	2	2	-	-	2	-	-
Производство, обработка и сборка	3	3	-	-	1	2	-
Аппаратура автоматизированного наблюдения (контроля)	1	1	-	-	-	-	-
Связь и управление	1	1	-	-	-	-	-

	Все технологии	Технологии					
		новые для России	новые за рубежом	принципиально новые	созданные с использованием патентов		
					на изобретения	на полезные модели	на промышленные образцы
Производственные информационные системы	1	1	-	-	-	-	-
Интегрированное управление и контроль	6	6	-	-	-	1	-
2008г.							
Передовые производственные технологии - всего	12	12	-	-	4	1	-
Проектирование и инжиниринг	3	3	-	-	3	-	-
Производство, обработка и сборка	2	2	-	-	1	-	-
Производственные информационные системы	1	1	-	-	-	-	-
Интегрированное управление и контроль	6	6	-	-	-	1	-
2009г.							
Передовые производственные технологии - всего	10	9	-	1	3	2	-
Проектирование и инжиниринг	3	3	-	-	3	1	-
Производство, обработка и сборка	1	1	-	-	-	1	-
Аппаратура автоматизированного наблюдения (контроля)	2	1	-	1	-	-	-
Производственные информационные системы	2	2	-	-	-	-	-
Интегрированное управление и контроль	2	2	-	-	-	-	-
2010г.							
Передовые производственные технологии - всего	10	10	-	-	4	1	-
Проектирование и инжиниринг	5	5	-	-	4	1	-
Производство, обработка и сборка	1	1	-	-	-	-	-
Аппаратура автоматизированного наблюдения (контроля)	1	1	-	-	-	-	-
Интегрированное управление и контроль	3	3	-	-	-	-	-
2011г.							
Передовые производственные технологии - всего	13	13	-	-	2	-	-
Проектирование и инжиниринг	2	2	-	-	1	-	-
Производство, обработка и сборка	3	3	-	-	-	-	-
Аппаратура автоматизированного наблюдения (контроля)	1	1	-	-	1	-	-
Связь и управление	2	2	-	-	-	-	-
Производственные информационные системы	2	2	-	-	-	-	-
Интегрированное управление и контроль	3	3	-	-	-	-	-

21.19. ЧИСЛО ИСПОЛЬЗУЕМЫХ ПЕРЕДОВЫХ ПРОИЗВОДСТВЕННЫХ ТЕХНОЛОГИЙ в 2005-2007 гг. ПО ПРОДОЛЖИТЕЛЬНОСТИ ПЕРИОДА ИХ ВНЕДРЕНИЯ

	Число технологий - всего	в том числе технологии, внедренные в течение, лет				Число изобретений в используемых технологиях
		до одного года	1-5	6-9	10 и более	
2005г.						
Все передовые производственные технологии	550	75	244	107	124	2
Проектирование и инжиниринг	153	26	65	31	31	2
Производство, обработка и сборка	67	6	16	6	39	-
Автоматизированные погрузочно-разгрузочные операции; транспортировка материалов и деталей	18	3	4	2	9	-
Аппаратура автоматизированного наблюдения (контроля)	42	5	28	3	6	-
Связь и управление	167	21	82	46	18	-
Производственные информационные системы	24	6	8	4	6	-
Интегрированное управление и контроль	79	8	41	15	15	-
2006г.						
Все передовые производственные технологии	689	130	279	148	132	15
Проектирование и инжиниринг	155	35	60	45	15	2
Производство, обработка и сборка	163	36	59	22	46	13
Автоматизированные погрузочно-разгрузочные операции; транспортировка материалов и деталей	24	5	8	2	9	-
Аппаратура автоматизированного наблюдения (контроля)	58	8	20	3	27	-
Связь и управление	181	38	74	55	14	-
Производственные информационные системы	24	4	9	5	6	-
Интегрированное управление и контроль	84	4	49	16	15	-
2007г.						
Все передовые производственные технологии	963	157	247	145	414	14
Проектирование и инжиниринг	179	36	60	43	40	4
Производство, обработка и сборка	391	43	85	25	238	7
Автоматизированные погрузочно-разгрузочные операции; транспортировка материалов и деталей	23	3	9	1	10	-
Аппаратура автоматизированного наблюдения (контроля)	48	21	11	7	9	-
Связь и управление	209	44	55	36	74	3
Производственные информационные системы	28	5	10	2	11	-
Интегрированное управление и контроль	85	5	17	31	32	-

**21.20. ЧИСЛО ПЕРЕДОВЫХ ПРОИЗВОДСТВЕННЫХ ТЕХНОЛОГИЙ
В 2008-2010 гг. ПО ПРОДОЛЖИТЕЛЬНОСТИ ПЕРИОДА
ИХ ИСПОЛЬЗОВАНИЯ**

	Число технологий - всего	в том числе технологии, используемые в течение, лет					Число изобретений в используемых технологиях
		до одного года	1-3	4-5	6-9	10 и более	
2008г.							
Все передовые производственные технологии	1207	130	278	182	109	508	7
Проектирование и инжиниринг	159	22	50	61	16	10	1
Производство, обработка и сборка	380	42	69	23	20	226	2
Автоматизированные погрузочно-разгрузочные операции; транспортировка материалов и деталей	29	3	8	3	2	13	-
Аппаратура автоматизированного наблюдения (контроля)	43	10	16	6	6	5	-
Связь и управление	466	42	110	54	41	219	-
Производственные информационные системы	35	2	11	7	3	12	-
Интегрированное управление и контроль	95	9	14	28	21	23	4
2009г.							
Все передовые производственные технологии	981	83	347	220	129	202	9
Проектирование и инжиниринг	192	15	58	64	24	31	5
Производство, обработка и сборка	188	17	68	20	26	57	-
Автоматизированные погрузочно-разгрузочные операции; транспортировка материалов и деталей	27	2	5	8	2	10	-
Аппаратура автоматизированного наблюдения (контроля)	78	18	37	9	8	6	2
Связь и управление	364	22	152	95	36	59	2
Производственные информационные системы	39	6	11	9	2	11	-
Интегрированное управление и контроль	93	3	16	15	31	28	-
2010г.							
Все передовые производственные технологии	1198	104	315	228	192	359	5
Проектирование и инжиниринг	251	28	77	57	59	30	4
Производство, обработка и сборка	276	28	67	37	23	121	-
Автоматизированные погрузочно-разгрузочные операции; транспортировка материалов и деталей	42	1	3	10	4	24	-
Аппаратура автоматизированного наблюдения (контроля)	108	21	46	11	14	16	-
Связь и управление	386	19	96	97	47	127	1
Производственные информационные системы	39	2	12	7	7	11	-
Интегрированное управление и контроль	96	5	14	9	38	30	-

21.21. ЧИСЛО ПЕРЕДОВЫХ ПРОИЗВОДСТВЕННЫХ ТЕХНОЛОГИЙ в 2011 г. ПО ПРОДОЛЖИТЕЛЬНОСТИ ПЕРИОДА ИХ ИСПОЛЬЗОВАНИЯ

	Число технологий - всего	в том числе технологии, используемые в течение, лет				Число изобретений в используемых технологиях
		до одного года	1-3	4-5	6 и более	
Все передовые производственные технологии	1030	144	292	231	363	48
Проектирование и инжиниринг	135	7	54	23	51	9
Производство, обработка и сборка	236	44	67	60	65	20
Автоматизированные погрузочно-разгрузочные операции; транспортировка материалов и деталей	30	5	3	5	17	-
Аппаратура автоматизированного наблюдения (контроля)	91	9	41	23	18	2
Связь и управление	378	66	93	102	117	15
Производственные информационные системы	53	5	17	10	21	2
Интегрированное управление и контроль	107	8	17	8	74	-

ТЕХНОЛОГИЧЕСКИЕ, ОРГАНИЗАЦИОННЫЕ И МАРКЕТИНГОВЫЕ ИННОВАЦИИ

21.22. ОСНОВНЫЕ ПОКАЗАТЕЛИ ИННОВАЦИОННОЙ ДЕЯТЕЛЬНОСТИ ОРГАНИЗАЦИЙ¹⁾

	2006	2007	2008	2009	2010	2011
Затраты на технологические, маркетинговые и организационные инновации, млн. руб.	874,1	818,6	1285,0	1317,8	3097,2	2149,8
Объем отгруженных инновационных товаров, работ, услуг, млн. руб.	2052,7	13377,9	32978,9	10437,5	9391,6	15457,4
Удельный вес инновационных товаров, работ, услуг в общем объеме отгруженных товаров, выполненных работ, услуг, процентов	1,1	5,3	10,4	4,1	2,6	3,7

¹⁾ Данные приведены по организациям следующих видов экономической деятельности: "Добыча полезных ископаемых", "Обрабатывающие производства", "Производство и распределение электроэнергии, газа и воды", "Связь", "Деятельность, связанная с использованием вычислительной техники и информационных технологий", "Предоставление прочих видов услуг".

21.23. ОСНОВНЫЕ ПОКАЗАТЕЛИ ИННОВАЦИОННОЙ ДЕЯТЕЛЬНОСТИ ОРГАНИЗАЦИЙ ДОБЫВАЮЩИХ, ОБРАБАТЫВАЮЩИХ ПРОИЗВОДСТВ, ПО ПРОИЗВОДСТВУ И РАСПРЕДЕЛЕНИЮ ЭЛЕКТРОЭНЕРГИИ, ГАЗА И ВОДЫ

	2005	2006	2007	2008	2009	2010	2011
Удельный вес организаций, осуществлявших технологические инновации в отчетном году, в общем числе обследованных организаций, процентов	7,6	11,1	15,4	11,1	9,8	10,1	12,6
Удельный вес инновационных товаров, работ, услуг в общем объеме отгруженных товаров, выполненных работ, услуг организаций, осуществлявших технологические инновации, процентов	5,5	3,6	10,7	12,4	8,5	4,4	5,8
Затраты на технологические инновации, млн. руб.	345,5	734,2	747,3	1189,9	1103,9	3038,7	2066,5
Удельный вес затрат на технологические инновации в общем объеме отгруженных товаров, выполненных работ, услуг организаций, осуществлявших технологические инновации, процентов	3,0	1,6	0,6	1,3	1,1	0,9	1,0
Затраты на организационные инновации, млн. руб.	...	8,1	6,6	32,5	114,4	19,5	9,8
Удельный вес организаций, осуществлявших организационные инновации в отчетном году, в общем числе обследованных организаций, процентов	...	3,2	6,9	3,5	4,0	4,5	3,7
Затраты на маркетинговые инновации, млн. руб.	...	2,9	4,5	38,8	4,7	4,8	1,4
Удельный вес организаций, осуществлявших маркетинговые инновации в отчетном году, в общем числе обследованных организаций, процентов	...	2,0	5,2	4,8	3,1	4,5	2,7

21.24. ИННОВАЦИОННАЯ АКТИВНОСТЬ ОРГАНИЗАЦИЙ ПО ВИДАМ ЭКОНОМИЧЕСКОЙ ДЕЯТЕЛЬНОСТИ

(в процентах)

	Удельный вес организаций, осуществлявших технологические инновации, в общем числе обследованных организаций				Удельный вес организаций, осуществлявших процессные инновации, в общем числе обследованных организаций				Удельный вес организаций, осуществлявших продуктовые инновации, в общем числе обследованных организаций			
	2005	2009	2010	2011	2005	2009	2010	2011	2005	2009	2010	2011
Добыча полезных ископаемых, обрабатывающие производства, производство и распределение электроэнергии, газа и воды - всего	7,6	9,8	10,1	12,6	...	3,7	5,2	8,6	...	7,7	6,8	6,3
Добыча полезных ископаемых	-	14,3	15,4	15,4	...	14,3	15,4	15,4	...	-	-	-
Обрабатывающие производства	7,7	11,2	11,2	13,2	...	3,5	5,2	8,3	...	9,6	8,4	7,9
Производство пищевых продуктов, включая напитки, и табака	5,7	10,0	10,3	13,8	...	2,2	4,6	5,7	...	8,9	6,9	8,0
Текстильное и швейное производство	-	-	12,5	12,5	...	-	12,5	12,5	...	-	12,5	12,5
Целлюлозно-бумажное производство; издательская и полиграфическая деятельность	2,2	-	-	-	...	-	-	-	...	-	-	-
Производство кокса и нефтепродуктов	-	100,0	-	-	...	-	-	-	...	100,0	-	-
Химическое производство	23,1	22,2	28,6	22,2	...	11,1	14,3	-	...	22,2	28,6	22,2

Продолжение табл. 21.24

	Удельный вес организаций, осуществлявших технологические инновации, в общем числе обследованных организаций				Удельный вес организаций, осуществлявших процессные инновации, в общем числе обследованных организаций				Удельный вес организаций, осуществлявших продуктовые инновации, в общем числе обследованных организаций			
	2005	2009	2010	2011	2005	2009	2010	2011	2005	2009	2010	2011
Производство резиновых и пластмассовых изделий	-	-	-	11,1	...	-	-	11,1	...	-	-	11,1
Производство прочих неметаллических минеральных продуктов	9,1	10,7	13,8	13,6	...	-	6,9	9,1	...	10,7	10,3	9,1
Металлургическое производство и производство готовых металлических изделий	22,7	16,7	17,9	28,6	...	10,0	14,3	28,6	...	6,7	7,1	7,1
Производство машин и оборудования	13,5	35,3	33,3	25,0	...	11,8	-	16,7	...	35,3	33,3	16,7
Производство электрооборудования, электронного и оптического оборудования	20,0	15,4	12,5	15,4	...	7,7	6,3	7,7	...	15,4	12,5	15,4
Прочие производства, не включенные в другие группировки обрабатывающих производств	-	20,0	-	-	...	-	-	-	...	20,0	-	-
Производство и распределение электроэнергии, газа и воды	6,5	2,0	2,2	8,7	...	2,0	2,2	8,7	...	-	-	-

21.25. ЗАТРАТЫ НА ТЕХНОЛОГИЧЕСКИЕ ИННОВАЦИИ В ОРГАНИЗАЦИЯХ ДОБЫВАЮЩИХ, ОБРАБАТЫВАЮЩИХ ПРОИЗВОДСТВ, ПО ПРОИЗВОДСТВУ И РАСПРЕДЕЛЕНИЮ ЭЛЕКТРОЭНЕРГИИ, ГАЗА И ВОДЫ ПО ВИДАМ ИННОВАЦИОННОЙ ДЕЯТЕЛЬНОСТИ

(миллионов рублей)

	2005	2006	2007	2008	2009	2010	2011
Затраты на технологические инновации - всего	345,5	734,2	747,3	1189,9	1103,9	3038,7	2066,5
в том числе по видам инновационной деятельности:							
исследования и разработки	54,1	269,0	50,3	47,0	119,4	29,4	99,6
приобретение машин и оборудования	257,4	429,7	572,0	788,0	508,8	2137,7	1492,1
приобретение новых технологий	4,7	2,5	18,5	1,8	13,5	9,0	-
из них приобретение прав на патенты, лицензий	0,1	0,0	4,3	0,1	13,5	6,4	-
приобретение программных средств	4,1	3,5	9,4	6,5	1,7	1,3	4,7
производственное проектирование	19,8	4,6	15,5	20,0	18,1	18,9	31,0
другие виды подготовки производства	...	22,2	16,3	23,7	10,1	9,0	128,3
обучение и подготовка персонала	1,2	0,6	1,8	2,3	0,8	0,5	0,5
маркетинговые исследования	1,0	0,1	7,2	18,0	5,1	2,6	2,0
прочие затраты	3,1	2,0	56,3	282,6	426,3	830,2	308,2

21.26. ЗАТРАТЫ НА ТЕХНОЛОГИЧЕСКИЕ ИННОВАЦИИ ОРГАНИЗАЦИЙ ПО ВИДАМ ЭКОНОМИЧЕСКОЙ ДЕЯТЕЛЬНОСТИ

(миллионов рублей)

	2005	2006	2007	2008	2009	2010	2011
Добыча полезных ископаемых, обрабатывающие производства, производство и распределение электроэнергии, газа и воды - всего	345,5	734,2	747,3	1189,9	1103,9	3038,7	2066,5
Добыча полезных ископаемых	-	12,8	342,2	18,6	230,1	401,6	944,7
Обрабатывающие производства	341,5	721,3	403,8	1170,9	873,7	2561,5	1089,5
Производство пищевых продуктов, включая напитки, и табака	17,2	225,0	129,9	255,5	178,3	43,0	55,0
Текстильное и швейное производство	-	-	-	-	-	0,3	1,4
Производство кожи, изделий из кожи и производство обуви	-	-	1,9	-	-	-	-

Продолжение табл. 21.26

	2005	2006	2007	2008	2009	2010	2011
Целлюлозно-бумажное производство; издательская и полиграфическая деятельность	0,3	0,3	0,4	0,2	-	-	-
Производство кокса и нефтепродуктов	-	-	-	474,1	8,8	-	-
Химическое производство	32,4	62,3	52,0	53,9	17,4	28,4	6,1
Производство резиновых и пластмассовых изделий	-	-	-	196,3	-	-	16,9
Производство прочих неметаллических минеральных продуктов	228,7	73,3	43,0	3,1	31,7	105,1	347,8
Металлургическое производство и производство готовых металлических изделий	24,4	306,0	110,3	87,6	526,7	2309,2	604,3
Производство машин и оборудования	15,7	18,5	17,6	55,2	85,1	44,9	30,8
Производство электрооборудования, электронного и оптического оборудования	22,8	35,8	46,0	44,1	25,4	30,8	27,3
Производство транспортных средств и оборудования	-	-	-	0,0	-	-	-
Прочие производства, не включенные в другие группировки обрабатывающих производств	-	-	2,7	0,8	0,3	-	-
Производство и распределение электроэнергии, газа и воды	4,0	0,0	1,3	0,4	0,1	75,6	32,3

21.27. ЗАТРАТЫ НА ТЕХНОЛОГИЧЕСКИЕ ИННОВАЦИИ В ОРГАНИЗАЦИЯХ ДОБЫВАЮЩИХ, ОБРАБАТЫВАЮЩИХ ПРОИЗВОДСТВ, ПО ПРОИЗВОДСТВУ И РАСПРЕДЕЛЕНИЮ ЭЛЕКТРОЭНЕРГИИ, ГАЗА И ВОДЫ ПО ИСТОЧНИКАМ ФИНАНСИРОВАНИЯ

	Млн. руб.					В процентах к итогу				
	2007	2008	2009	2010	2011	2007	2008	2009	2010	2011
Затраты на технологические инновации - всего	747,3	1189,9	1103,9	3038,7	2066,5	100	100	100	100	100
в том числе по источникам финансирования:										
собственные средства организации	431,0	478,9	603,0	2733,8	1684,3	57,7	40,2	54,6	90,0	81,5
средства федерального бюджета	-	-	-	2,0	9,9	-	-	-	0,0	0,5
средства бюджетов субъектов Российской Федерации и местных бюджетов	0,1	28,3	-	-	-	0,0	2,4	-	-	-
прочие средства	316,2	682,7	500,9	303,0	372,4	42,3	57,4	45,4	10,0	18,0

21.28. ОБЪЕМ ИННОВАЦИОННЫХ ТОВАРОВ, РАБОТ И УСЛУГ ОРГАНИЗАЦИЙ, ОСУЩЕСТВЛЯВШИХ ТЕХНОЛОГИЧЕСКИЕ ИННОВАЦИИ, ПО ВИДАМ ЭКОНОМИЧЕСКОЙ ДЕЯТЕЛЬНОСТИ¹⁾

	2005		2008		2009		2010		2011	
	Млн. руб.	В процентах от общего объема отгруженных товаров, выполненных работ, услуг	Млн. руб.	В процентах от общего объема отгруженных товаров, выполненных работ, услуг	Млн. руб.	В процентах от общего объема отгруженных товаров, выполненных работ, услуг	Млн. руб.	В процентах от общего объема отгруженных товаров, выполненных работ, услуг	Млн. руб.	В процентах от общего объема отгруженных товаров, выполненных работ, услуг
Добыча полезных ископаемых, обрабатывающие производства, производство и распределение электроэнергии, газа и воды - всего	2203,1	5,5	11483,2	12,4	8947,4	8,5	7399,5	4,4	12583,1	5,8
Добыча полезных ископаемых	-	-	6,7	3,0	6468,0	20,8	216,3	0,3	233,3	0,3
Обрабатывающие производства	2203,1	5,5	11476,4	12,6	2479,4	3,4	7177,6	6,9	12312,6	10,1
Производство пищевых продуктов, включая напитки, и табака	156,0	13,4	697,0	3,5	1061,7	4,2	4892,2	14,6	6113,6	19,7
Текстильное и швейное производство	-	-	-	-	-	-	-	-	49,7	100,0
Целлюлозно-бумажное производство; издательская и полиграфическая деятельность	-	-	1,9	100,0	-	-	-	-	-	-
Производство кокса и нефтепродуктов	-	-	20,8	100,0	93,8	100,0	-	-	-	-
Химическое производство	597,2	67,5	1210,9	79,7	336,1	15,1	384,7	12,9	215,1	6,1
Производство резиновых и пластмассовых изделий	-	-	8,1	7,8	-	-	-	-	84,5	32,2

Продолжение табл. 21.28

	2005		2008		2009		2010		2011	
	Млн. руб.	В процентах от общего объема отгруженных товаров, выполненных работ, услуг	Млн. руб.	В процентах от общего объема отгруженных товаров, выполненных работ, услуг	Млн. руб.	В процентах от общего объема отгруженных товаров, выполненных работ, услуг	Млн. руб.	В процентах от общего объема отгруженных товаров, выполненных работ, услуг	Млн. руб.	В процентах от общего объема отгруженных товаров, выполненных работ, услуг
Производство прочих неметаллических минеральных продуктов	188,8	10,7	4,8	15,0	94,4	11,0	139,6	4,4	187,2	5,8
Металлургическое производство и производство готовых металлических изделий	168,5	0,5	8764,5	13,4	428,4	1,0	1386,4	2,3	5378,5	6,7
Производство машин и оборудования	186,7	8,5	383,3	28,9	163,7	13,6	215,8	9,5	212,4	21,8
Производство электрооборудования, электронного и оптического оборудования	905,9	57,7	283,6	12,9	301,2	16,8	158,9	7,0	71,6	2,8
Производство транспортных средств и оборудования	-	-	97,2	11,9	-	-	-	-	-	-
Прочие производства, не включенные в другие группировки обрабатывающих производств	-	-	4,3	3,4	0,1	0,2	-	-	-	-
Производство и распределение электроэнергии, газа и воды	-	-	-	-	-	-	5,6	4,4	37,1	2,2

¹⁾ Объем отгруженных инновационных товаров, выполненных работ и услуг организаций добывающих, обрабатывающих производств, по производству и распределению электроэнергии, газа и воды, использовавших технологические инновации, в 2010 г. составил 8917,8, в 2011 г. - 14963,7 млн. руб., использовавших маркетинговые инновации - соответственно 624,6 и 940,1 млн. руб.

Методологические пояснения

Организации, выполняющие научные исследования и разработки, классифицируются по следующим секторам деятельности: государственный, предпринимательский, высшего профессионального образования, некоммерческих организаций.

В состав **государственного сектора** входят: организации министерств и ведомств, обеспечивающие управление государством и удовлетворение потребностей общества в целом; некоммерческие организации, полностью или в основном финансируемые и контролируемые правительством.

Предпринимательский сектор включает: все организации, чья основная деятельность связана с производством продукции или услуг в целях продажи, в том числе находящиеся в собственности государства; частные некоммерческие организации, обслуживающие вышеназванные организации.

В **сектор высшего профессионального образования** входят: университеты и другие образовательные учреждения высшего профессионального образования, независимо от источников финансирования и правового статуса, а также находящиеся под их контролем либо ассоциированные с ними научно-исследовательские институты, экспериментальные станции, клиники.

Сектор некоммерческих организаций состоит из частных организаций, не ставящих своей целью получение прибыли (профессиональные общества, общественные организации, учреждения, автономные некоммерческие организации, фонды и т.д.), и частных индивидуальных организаций.

Персонал, занятый исследованиями и разработками - совокупность лиц, чья творческая деятельность, осуществляемая на систематической основе, направлена на увеличение и поиск новых областей применения знаний, а также занятых оказанием прямых услуг, связанных с выполнением исследований и разработок. В статистике персонал, занятый исследованиями и разработками, учитывается как списочный состав работников организаций (соответствующих подразделений образовательных учреждений высшего профессионального образования, промышленных организаций и др.), выполняющих исследования и разработки, по состоянию на конец года.

В составе персонала, занятого исследованиями и разработками, выделяются четыре категории: исследователи, техники, вспомогательный и прочий персонал.

Исследователи - работники, профессионально занимающиеся исследованиями и разработками и непосредственно осуществляющие создание новых знаний, продуктов, методов и систем, а также управление указанными видами деятельности. Исследователи обычно имеют законченное высшее профессиональное образование.

Техники - работники, участвующие в исследованиях и разработках и выполняющие технические функции, как правило, под руководством исследователей.

Вспомогательный персонал - работники, выполняющие вспомогательные функции, связанные с проведением исследований и разработок: работники планово-экономических, финансовых подразделений, патентных служб, подразделений научно-технической информации, научно-технических библиотек; рабочие, осуществляющие монтаж, наладку, обслуживание и ремонт научного оборудования и приборов; рабочие опытных (экспериментальных) производств; лаборанты, не имеющие высшего и среднего профессионального образования.

Прочий персонал - работники по хозяйственному обслуживанию, а также выполняющие функции общего характера, связанные с деятельностью организации в целом (работники бухгалтерии, кадровой службы, канцелярии, подразделений материально-технического обеспечения и т.п.).

Аспирантура - основная форма подготовки научно-педагогических и научных кадров в системе послевузовского профессионального образования. Подготовка аспирантов осуществляется по отраслям науки и научным специальностям в соответствии с действующей Номенклатурой специальностей научных работников. В аспирантуру принимаются лица, имеющие высшее профессиональное образование. Обучение осуществляется в аспирантуре по очной и заочной формам.

Докторантура является одной из форм подготовки научно-педагогических и научных кадров высшей квалификации. В докторантуру принимаются лица, имеющие ученую степень кандидата наук.

Внутренние затраты на исследования и разработки - затраты на выполнение исследований и разработок собственными силами организаций, включая как текущие, так и капитальные затраты в течение отчетного года независимо от источника финансирования.

Передовые производственные технологии - это технологии и технологические процессы, включающие машины, аппараты, оборудование и приборы, основанные на микроэлектронике или управляемые с помощью компьютера и используемые при проектировании, производстве или обработке продукции.

Принципиально новыми признаются технологии, не имеющие аналогов (отечественных или зарубежных), созданные впервые, обладающие качественно новыми характеристиками, отвечающими требованиям современного уровня или превосходящими его. **Новыми технологиями для России** считаются технологии, не имеющие отечественных аналогов.

Инновационная деятельность - вид деятельности, связанный с трансформацией идей (обычно результатов научных исследований и разработок, либо иных научно-технических достижений) в технологически новые или усовершенствованные продукты или услуги, внедренные на рынке, в новые или усовершенствованные технологические процессы или способы производства (передачи) услуг, использованные в практической деятельности. Инновационная деятельность предполагает целый комплекс научных, технологических, организационных, финансовых и коммерческих мероприятий, и именно в совокупности они приводят к инновациям.

Инновационные товары, работы, услуги включают товары, работы, услуги, подвигшиеся в течение последних трех лет разного рода технологическим изменениям.

Технологические инновации представляют собой конечный результат инновационной деятельности, получивший воплощение в виде нового либо усовершенствованного продукта или услуги, внедренных на рынке, нового либо усовершенствованного процесса или способа производства (передачи) услуг, используемых в практической деятельности.

Процессные инновации включают в себя разработку и внедрение технологически новых или технологически значительно усовершенствованных производственных методов, включая методы передачи.

Продуктовые инновации включают в себя разработку и внедрение в производство технологически новых и значительно технологически усовершенствованных продуктов.

Маркетинговые инновации - реализованные новые или значительно улучшенные маркетинговые методы, охватывающие существенные изменения в дизайне и упаковке товаров, работ, услуг, их представлении и продвижении на рынке сбыта; формирование новых ценовых стратегий.

Организационные инновации - реализованные новые методы ведения бизнеса, организации рабочих мест, внешних связей.

ФИНАНСЫ

Государственные финансы

Денежно-кредитная система

*Финансовые результаты
и платежеспособность
организаций*

*Состояние взаиморасчетов
в организациях по видам
экономической деятельности*

ГОСУДАРСТВЕННЫЕ ФИНАНСЫ442

22.1. Консолидированный бюджет Белгородской области.....	442
22.2. Расходы консолидированного бюджета Белгородской области на социально-культурные мероприятия в 2011 г.....	443
22.3. Исполнение расходной части консолидированного бюджета Белгородской области в 2011 г.	443
22.4. Задолженность по налогам и сборам в консолидированный бюджет Российской Федерации	444
22.5. Поступление и расходование средств государственных внебюджетных фондов.....	446

ДЕНЕЖНО-КРЕДИТНАЯ СИСТЕМА446

22.6. Кредиты и прочие размещенные средства, предоставленные организациям, физическим лицам и кредитным организациям	446
22.7. Число и структура кредитных организаций	447
22.8. Вклады (депозиты), привлеченные кредитными организациями	447
22.9. Вклады (депозиты) физических лиц в кредитных организациях.....	448
22.10. Покупка и продажа гражданами иностранной валюты через кредитные организации	449

ФИНАНСОВЫЕ РЕЗУЛЬТАТЫ И ПЛАТЕЖЕСПОСОБНОСТЬ ОРГАНИЗАЦИЙ449

22.11. Сальдированный финансовый результат (прибыль минус убыток) деятельности организаций по видам экономической деятельности	449
22.12. Удельный вес убыточных организаций и сумма убытка по видам экономической деятельности	451
22.13. Структура затрат на производство и продажу продукции (товаров, работ, услуг) по видам экономической деятельности.....	454
22.14. Рентабельность проданных товаров, продукции (работ, услуг) и активов организаций по видам экономической деятельности.....	458
22.15. Структура оборотных активов организаций по видам экономической деятельности	461
22.16. Отдельные показатели платежеспособности и финансовой устойчивости организаций по видам экономической деятельности	465
22.17. Группировка организаций по коэффициенту текущей ликвидности.....	474

СОСТОЯНИЕ ВЗАИМОРАСЧЕТОВ В ОРГАНИЗАЦИЯХ ПО ВИДАМ ЭКОНОМИЧЕСКОЙ ДЕЯТЕЛЬНОСТИ475

22.18. Задолженность организаций	475
22.19. Задолженность организаций по видам экономической деятельности в 2011 г.....	475
22.20. Структура суммарной задолженности по обязательствам организаций по видам экономической деятельности в 2011 г.	477
22.21. Структура просроченной суммарной задолженности по обязательствам организаций в 2011 г. (диаграмма)	478
22.22. Кредиторская и дебиторская задолженность организаций по видам экономической деятельности в 2011 г.	478
22.23. Структура кредиторской и дебиторской задолженности организаций по видам экономической деятельности в 2011 г.	481

ФИНАНСЫ

22.24. Просроченная кредиторская задолженность организаций по видам экономической деятельности в 2011 г.	483
22.25. Просроченная дебиторская задолженность организаций по видам экономической деятельности в 2011 г.	484
22.26. Превышение просроченной кредиторской задолженности над просроченной дебиторской задолженностью организаций по видам экономической деятельности в 2011 г.	485
22.27. Задолженность покупателей по видам экономической деятельности в 2011 г.	487
22.28. Задолженность поставщикам по видам экономической деятельности в 2011 г.	489
22.29. Задолженность организаций по кредитам банков и займам по видам экономической деятельности в 2011 г.	491
22.30. Просроченная задолженность по заработной плате работникам организаций по видам экономической деятельности.	492
22.31. Платежно-расчетные отношения организаций Белгородской области с организациями стран СНГ в 2011 г.	493
Методологические пояснения.	493

ГОСУДАРСТВЕННЫЕ ФИНАНСЫ

22.1. КОНСОЛИДИРОВАННЫЙ БЮДЖЕТ БЕЛГОРОДСКОЙ ОБЛАСТИ

(миллионов рублей)

	2005	2006	2007	2008	2009	2010	2011
Доходы - всего	24730,7	29485,0	41516,5	56852,7	55738,2	63512,8	81394,9
из них:							
налог на прибыль организаций	8592,7	8863,1	13496,8	18734,6	5959,9	13816,7	25602,1
налог на доходы физических лиц	5330,6	6853,0	9388,5	12068,4	11891,7	12969,4	14743,7
налоги на товары (работы, услуги), реализуемые на территории Российской Федерации	1271,8	1204,4	1329,0	1313,7	1783,2	2316,0	2726,7
налоги на совокупный доход	845,5	1052,2	1283,8	1627,3	1493,4	1653,4	1938,7
налоги на имущество	2739,2	3878,4	4765,3	5233,6	6579,2	7459,5	8501,7
налоги, сборы и регулярные платежи за пользование природными ресурсами	259,5	209,9	240,8	324,2	262,8	345,1	485,6
государственная пошлина, сборы	164,9	142,7	157,0	148,2	150,2	431,2	451,8
доходы от использования имущества, находящегося в государственной и муниципальной собственности	615,6	841,7	1206,8	1519,6	1450,5	1676,4	1528,4
платежи при пользовании природными ресурсами	63,0	81,6	101,2	117,7	139,7	135,8	159,5
доходы от продажи материальных и нематериальных активов	165,4	190,1	216,7	746,5	1299,8	809,8	1172,0
безвозмездные поступления	3678,8	4685,7	7395,7	12601,5	22107,0	19025,5	21288,7
доходы от предпринимательской и иной приносящей доход деятельности	642,9	1008,3	1504,3	2021,7	2436,1	486,9	-
Расходы - всего	25783,9	31098,5	42366,5	59063,8	60848,2	65105,7	83780,3
из них на:							
общегосударственные вопросы	2353,4	2358,9	3642,2	3571,2	3368,8	3651,1	3971,4
национальную безопасность и правоохранительную деятельность	840,6	987,5	1192,4	1516,2	1339,4	1462,5	1756,3
национальную экономику	7047,2	6916,3	11485,9	17493,3	17434,6	20792,5	28183,1
из нее на:							
сельское хозяйство и рыболовство	1241,0	2211,3	4344,1	8094,0	10281,5	11520,0	14871,9
транспорт	3421,5	3793,6	5730,3	71,7	462,7	548,2	301,3
дорожное хозяйство	7599,3	4816,0	6722,9	10759,0
другие вопросы в области национальной экономики	2380,0	884,5	1172,9	1385,1	654,5	922,6	1403,3
жилищно-коммунальное хозяйство	2563,7	3832,7	4786,8	6010,9	6618,3	4684,8	8766,3
охрану окружающей среды	39,5	50,8	83,5	95,8	74,8	55,3	73,9
социально-культурные мероприятия	12910,4	16939,6	21162,2	28374,6	29711,0	32125,3	40603,6
межбюджетные трансферты	28,9	-	-	1978,7	2274,0	2309,9	-
Дефицит	1053,2	1613,5	850,0	2211,1	5110,0	1592,9	2385,4

22.2. РАСХОДЫ КОНСОЛИДИРОВАННОГО БЮДЖЕТА БЕЛГОРОДСКОЙ ОБЛАСТИ НА СОЦИАЛЬНО-КУЛЬТУРНЫЕ МЕРОПРИЯТИЯ в 2011 г.

	<i>Млн. руб.</i>	<i>В процентах к итогу</i>
Расходы - всего	40603,6	100
в том числе на:		
образование	17578,2	43,3
культуру, кинематографию	3490,8	8,6
здравоохранение	10661,6	26,3
физическую культуру и спорт	1591,3	3,9
социальную политику	7104,2	17,5
средства массовой информации	177,5	0,4

22.3. ИСПОЛНЕНИЕ РАСХОДНОЙ ЧАСТИ КОНСОЛИДИРОВАННОГО БЮДЖЕТА БЕЛГОРОДСКОЙ ОБЛАСТИ в 2011 г.

	<i>Утверждено, млн. руб.</i>	<i>Фактическое исполнение</i>	
		<i>млн. руб.</i>	<i>в процентах к утвержденному бюджету</i>
Всего	86360,0	83780,3	97,0
из них расходы на:			
общегосударственные вопросы	4214,1	3971,4	94,2
из них на обслуживание государственного и муниципального долга	460,7	399,2	86,6
национальную безопасность и правоохранительную деятельность	1801,3	1756,3	97,5
национальную экономику	28510,9	28183,1	98,9
из нее на:			
сельское хозяйство и рыболовство	15090,8	14871,9	98,5
транспорт	304,0	301,3	99,1
дорожное хозяйство	10947,9	10759,0	98,3
другие вопросы в области национальной экономики	1319,6	1403,3	106,3
жилищно-коммунальное хозяйство	9332,3	8766,3	93,9
охрану окружающей среды	78,1	73,9	94,5
социально-культурные мероприятия	41936,0	40603,6	96,8
межбюджетные трансферты	156806,9	152567,0	97,4

22.4. ЗАДОЛЖЕННОСТЬ ПО НАЛОГАМ И СБОРАМ В КОНСОЛИДИРОВАННЫЙ БЮДЖЕТ РОССИЙСКОЙ ФЕДЕРАЦИИ¹⁾

(на 1 января; миллионов рублей)

	<i>Задолженность</i>	<i>из нее недоимка</i>
2006г.		
Всего	2290,3	944,7
в том числе:		
налог на добавленную стоимость на товары (работы, услуги), реализуемые на территории Российской Федерации	1078,7	287,8
налог на прибыль организаций	283,8	163,5
акцизы по подакцизным товарам (продукции), производимым на территории Российской Федерации	20,5	5,0
налоги, сборы и регулярные платежи за пользование природными ресурсами	47,3	4,7
прочие налоги и сборы	860,0	483,7
2007г.		
Всего	2668,9	830,8
в том числе:		
налог на добавленную стоимость на товары (работы, услуги), реализуемые на территории Российской Федерации	838,6	183,6
налог на прибыль организаций	285,6	153,7
акцизы по подакцизным товарам (продукции), производимым на территории Российской Федерации	18,6	15,8
налоги, сборы и регулярные платежи за пользование природными ресурсами	706,3	3,1
прочие налоги и сборы	819,8	474,6
2008г.		
Всего	1609,2	703,0
в том числе:		
налог на добавленную стоимость на товары (работы, услуги), реализуемые на территории Российской Федерации	679,9	201,5
налог на прибыль организаций	179,5	98,4
акцизы по подакцизным товарам (продукции), производимым на территории Российской Федерации	25,6	-
налоги, сборы и регулярные платежи за пользование природными ресурсами	14,7	4,5
прочие налоги и сборы	709,5	398,6
2009г.		
Всего	1552,4	699,2
в том числе:		
налог на добавленную стоимость на товары (работы, услуги), реализуемые на территории Российской Федерации	617,1	189,4

ФИНАНСЫ

Продолжение табл. 22.4

	<i>Задолженность</i>	<i>из нее недоимка</i>
налог на прибыль организаций	179,0	88,3
акцизы по подакцизным товарам (продукции), производимым на территории Российской Федерации	11,3	0,6
налоги, сборы и регулярные платежи за пользование природными ресурсами	9,6	2,3
прочие налоги и сборы	735,4	418,6
2010г.		
Всего	2366,9	949,2
в том числе:		
налог на добавленную стоимость на товары (работы, услуги), реализуемые на территории Российской Федерации	1116,0	295,6
налог на прибыль организаций	251,7	65,2
акцизы по подакцизным товарам (продукции), производимым на территории Российской Федерации	33,5	20,1
налоги, сборы и регулярные платежи за пользование природными ресурсами	6,7	1,7
прочие налоги и сборы	959,0	566,6
2011г.		
Всего	3758,5	1856,5
в том числе:		
налог на добавленную стоимость на товары (работы, услуги), реализуемые на территории Российской Федерации	1973,6	877,6
налог на прибыль организаций	472,4	169,0
акцизы по подакцизным товарам (продукции), производимым на территории Российской Федерации	159,0	49,3
налоги, сборы и регулярные платежи за пользование природными ресурсами	3,5	1,1
прочие налоги и сборы	1150,0	759,5
2012г.		
Всего	3301,0	1310,6
в том числе:		
налог на добавленную стоимость на товары (работы, услуги), реализуемые на территории Российской Федерации	1678,4	428,6
налог на прибыль организаций	260,2	114,0
акцизы по подакцизным товарам (продукции), производимым на территории Российской Федерации	174,3	12,7
налоги, сборы и регулярные платежи за пользование природными ресурсами	3,6	1,7
прочие налоги и сборы	1184,5	753,6

¹⁾ По данным управления Федеральной налоговой службы России по Белгородской области.

22.5. ПОСТУПЛЕНИЕ И РАСХОДОВАНИЕ СРЕДСТВ ГОСУДАРСТВЕННЫХ ВНЕБЮДЖЕТНЫХ ФОНДОВ¹⁾

(миллионов рублей; 1995 г. - млрд. руб.)

	1995	2000	2005	2006	2007	2008	2009	2010	2011
Отделение Пенсионного фонда Российской Федерации по Белгородской области:									
поступление	858,9	3860,0	15627,7	19058,6	23031,2	30546,7	30987,6	32951,2	41813,1
расходование	870,4	3781,2	15650,6	19150,2	21924,2	28610,5	38854,8	52881,0	58957,4
Региональное отделение фонда социального страхования Российской Федерации:									
поступление	113,3	815,2	1748,5	1650,4	2049,6	2606,8	2536,6	2852,1	3511,3
расходование	124,6	756,4	1766,3	2174,6	3012,9	3732,8	4439,7	4735,7	4629,8
Территориальный фонд обязательного медицинского страхования:									
поступление	89,5	696,3	2643,3	3065,1	3734,0	4955,8	4345,7	4332,2	6976,5
расходование	90,0	694,8	2478,8	3216,6	3697,9	5006,1	4300,7	4285,7	6714,6

¹⁾ По данным государственных внебюджетных фондов Российской Федерации.

ДЕНЕЖНО-КРЕДИТНАЯ СИСТЕМА

22.6. КРЕДИТЫ И ПРОЧИЕ РАЗМЕЩЕННЫЕ СРЕДСТВА, ПРЕДОСТАВЛЕННЫЕ ОРГАНИЗАЦИЯМ, ФИЗИЧЕСКИМ ЛИЦАМ И КРЕДИТНЫМ ОРГАНИЗАЦИЯМ¹⁾

(на начало года; миллионов рублей)

	2001	2006	2007	2008	2009	2010	2011	2012
Предоставленные кредиты - всего	2775,3	40802,9	64934,5	101204,4	129481,4	141019,5	154666,1	186538,7
в том числе:								
организациям	2481,4	31585,6	51899,6	80249,5	102450,1	124355,0	140848,9	163552,2
кредитным организациям	22,4	343,3	492,1	597,3	88,9	623,5	694,5	873,8
физическим лицам	271,5	8874,0	12542,8	20357,6	26942,4	16041,0	13122,7	22112,7

¹⁾ По данным Главного управления Банка России по Белгородской области и Белгородского отделения Сбербанка ЧЦБ России.

22.7. ЧИСЛО И СТРУКТУРА КРЕДИТНЫХ ОРГАНИЗАЦИЙ¹⁾

(на начало года)

	2001	2006	2007	2008	2009	2010	2011	2012
Число кредитных организаций на территории Белгородской области, имеющих право на осуществление банковских операций (действующих)	6	6	6	6	6	5	5	5
Число филиалов действующих кредитных организаций на территории Белгородской области	7	5	5	5	5	5	1	1
Число действующих на территории Белгородской области филиалов иногородних кредитных организаций	11	19	18	20	19	18	16	13
Число учреждений Белгородского отделения Сбербанка ЧЦБ России	328	306	310	310	312	309	301	308
из них:								
отделений	10	10	9	9	9	9	9	8
филиалов	317	296	301	301	303	300	292	300
Зарегистрированный уставный капитал действующих кредитных организаций, млн. руб.	68,6	521,1	621,1	687,1	737,1	752,0	1052,0	1322,0
Число кредитных организаций, имеющих лицензии (разрешения), предоставляющие право:								
на привлечение вкладов населения	6	6	6	6	6	5	5	5
на осуществление операций в иностранной валюте	4	5	6	6	6	5	5	5

¹⁾ По данным Главного управления Банка России по Белгородской области.

22.8. ВКЛАДЫ (депозиты), ПРИВЛЕЧЕННЫЕ КРЕДИТНЫМИ ОРГАНИЗАЦИЯМИ

(на начало года; миллионов рублей)

	Вклады (депозиты), привлеченные кредитными организациями - всего	из них	
		организаций	физических лиц
2006			
Всего	39850,9	10562,6	21142,6
в том числе:			
в рублях	36460,2	10299,4	18298,9
в иностранной валюте	3390,7	263,2	2843,7
2007			
Всего	44429,9	6359,6	27361,5
в том числе:			
в рублях	41163,8	5912,1	24829,6
в иностранной валюте	3266,1	447,5	2531,9
2008			
Всего	56541,8	6292,9	36176,6
в том числе:			
в рублях	53065,9	5652,1	33661,7
в иностранной валюте	3475,9	640,8	2514,9

ФИНАНСЫ

Продолжение табл. 22.8

	Вклады (депозиты), привлеченные кредитными организациями - всего	из них	
		организаций	физических лиц
2009			
Всего	59442,9	5371,5	39933,8
в том числе:			
в рублях	50997,6	3419,0	34581,3
в иностранной валюте	8445,3	1952,5	5352,5
2010			
Всего	76240,1	12262,5	41257,3
в том числе:			
в рублях	67503,2	8812,2	37199,3
в иностранной валюте	8736,9	3450,3	4058,0
2011			
Всего	83583,1	13908,2	51314,0
в том числе:			
в рублях	75384,9	10039,5	47989,4
в иностранной валюте	8198,2	3868,7	3324,6
2012			
Всего	118689,1	27169,0	68952,6
в том числе:			
в рублях	100180,0	15077,9	64580,9
в иностранной валюте	18509,1	12091,1	4371,7

22.9. ВКЛАДЫ (депозиты) ФИЗИЧЕСКИХ ЛИЦ В КРЕДИТНЫХ ОРГАНИЗАЦИЯХ

(на начало года; миллионов рублей)

	2001	2006	2007	2008	2009	2010	2011	2012
В кредитных организациях¹⁾								
Всего	3571,7	21142,6	27361,5	36176,6	39933,8	41257,3	51314,0	68952,6
в том числе:								
на рублевых счетах	2676,7	18298,9	24829,6	33661,7	34581,3	37199,3	47989,4	64580,9
на валютных счетах	895,0	2843,7	2531,9	2514,9	5352,5	4058,0	3324,6	4371,7
Из них в Сбербанке России²⁾								
Всего	3394,6	13567,3	18929,1	24507,7	27082,8	30664,7	38419,9	53967,3
в том числе:								
на рублевых счетах	2560,1	11727,5	17274,0	22945,6	23696,5	27801,6	35984,1	50367,2
на валютных счетах	834,5	1839,8	1655,1	1562,1	3386,3	2863,1	2435,8	3600,1
Средний размер вклада (депозита), руб.:								
на рублевых счетах	...	3810	5335	6763	6629	7416	9077	11791
на валютных счетах	...	54585	50735	47894	89888	71538	63638	88317
Размер вклада (депозита) на душу населения ³⁾ , руб.:								
на рублевых счетах	1708	7759	11412	15104	15538	18169	23481	32790
на валютных счетах	557	1217	1094	1028	2220	1871	1589	2344

¹⁾ По данным Главного управления Банка России по Белгородской области.

²⁾ По данным Белгородского отделения Сбербанка ЧЦБ России.

³⁾ На начало 2006-2011 гг. показатель рассчитан с использованием численности населения с учетом итогов ВПН-2010.

**22.10. ПОКУПКА И ПРОДАЖА ГРАЖДАНАМИ ИНОСТРАННОЙ ВАЛЮТЫ
ЧЕРЕЗ КРЕДИТНЫЕ ОРГАНИЗАЦИИ**

(миллионов рублей; 1995 г. - млрд. руб.)

	1995	2000	2005	2006	2007	2008	2009	2010	2011
Покупка валюты	385,5	1027,4	2537,3	2973,7	4535,5	8866,5	6360,2	5397,1	8492,5
Продажа валюты	225,3	800,8	1845,0	2919,1	2927,4	2997,6	4077,4	3665,8	3528,6

**ФИНАНСОВЫЕ РЕЗУЛЬТАТЫ И
ПЛАТЕЖЕСПОСОБНОСТЬ ОРГАНИЗАЦИЙ**

**22.11. САЛЬДИРОВАННЫЙ ФИНАНСОВЫЙ РЕЗУЛЬТАТ (ПРИБЫЛЬ
МИНУС УБЫТОК) ДЕЯТЕЛЬНОСТИ ОРГАНИЗАЦИЙ ПО ВИДАМ
ЭКОНОМИЧЕСКОЙ ДЕЯТЕЛЬНОСТИ¹⁾**

(в фактически действовавших ценах; миллионов рублей)

	2005	2006	2007	2008	2009	2010	2011
Всего	39916,8	39806,6	65586,5	72594,7	27967,1	77244,5	130560,9
в том числе по видам экономической деятельности:							
сельское хозяйство, охота и лесное хозяйство	2149,4	1969,5	5273,9	6447,7	9076,3	7845,6	14963,4
рыболовство, рыбоводство	4,8	-22,5	-15,2	-	-	-	-
добыча полезных ископаемых	25982,2	23557,3	37377,8	34862,7	5610,9	47056,3	84418,7
обрабатывающие производства	9861,0	10040,6	16059,4	25549,9	9070,0	15514,9	23869,2
в том числе:							
производство пищевых продуктов, включая напитки, и табака	569,3	967,1	1206,8	2928,6	4425,6	4081,8	6793,8
текстильное и швейное производство	-10,6	-7,3	0,8	10,3	-27,1	-3,4	25,5
производство кожи, изделий из кожи и производство обуви	32,2	10,3	17,3	10,5	1,7	-2,6	-
обработка древесины и производство изделий из дерева	-6,9	-18,9	-5,4	5,7	-61,0	-33,7	-21,2
целлюлозно-бумажное производство; издательская и полиграфическая деятельность	5,8	-12,7	-2,9	27,3	25,4	50,4	150,9
производство кокса и нефтепродуктов	-	-	-11,1	-61,9	-139,8	-174,2	-13,8
химическое производство	37,5	47,0	90,8	116,9	200,1	-66,3	178,1
производство резиновых и пластмассовых изделий	12,9	23,8	9,4	10,2	17,6	-16,0	-40,2
производство прочих неметаллических минеральных продуктов	831,7	1093,5	2093,2	5944,4	993,0	1080,3	4242,2
металлургическое производство и производство готовых металлических изделий	7884,7	7439,3	11311,3	15182,3	3150,3	9992,8	11757,3
из них металлургическое производство	7474,8	6410,5	9308,6	14017,4	2482,8	8995,6	10395,7
производство машин и оборудования	343,7	284,4	343,1	259,2	224,4	329,4	344,2

ФИНАНСЫ

Продолжение табл. 22.11

	2005	2006	2007	2008	2009	2010	2011
производство электрооборудования, электронного и оптического оборудования	146,8	150,0	223,2	69,2	126,8	154,4	95,7
производство транспортных средств и оборудования	4,2	0,0	-	94,1	-0,2	-	-22,3
прочие производства	9,7	64,1	782,9	953,1	116,4	91,0	331,5
производство прочих материалов и веществ, не включенных в другие группировки	16,8	31,0	47,5
производство и распределение электроэнергии, газа и воды	1290,3	1622,4	2581,3	275,9	663,0	640,1	1345,9
строительство	247,0	1077,0	1820,2	1916,2	621,4	2079,5	2785,9
оптовая и розничная торговля; ремонт автотранспортных средств, мотоциклов, бытовых изделий и предметов личного пользования	327,1	676,9	1544,7	1402,5	1294,4	1638,7	945,2
в том числе:							
торговля автотранспортными средствами и мотоциклами, их техническое обслуживание и ремонт	35,8	99,7	215,4	355,2	64,9	244,8	-66,6
оптовая торговля, включая торговлю через агентов, кроме торговли автотранспортными средствами и мотоциклами	227,8	437,5	1277,1	1071,4	1115,0	1352,7	1034,4
розничная торговля, кроме торговли автотранспортными средствами и мотоциклами; ремонт бытовых изделий и предметов личного пользования	63,5	139,7	52,2	-24,1	114,5	41,2	-22,6
гостиницы и рестораны	17,6	12,5	9,0	12,7	-12,7	-26,5	-1,0
транспорт и связь	-55,7	319,1	457,2	653,9	645,7	1100,0	1191,7
из них связь	-135,7	272,7	113,9	219,7	329,1	1042,8	837,4
финансовая деятельность	-142,1	-10,0	-194,4	737,8	435,1	320,0	416,1
операции с недвижимым имуществом, аренда и предоставление услуг	412,2	454,8	611,3	708,9	494,2	982,5	638,7
из них:							
управление эксплуатацией жилого фонда	-3,6	2,8	-7,4	5,4	0,5	4,3	1,6
научные исследования и разработки	9,5	3,2	34,6	2,0	-20,4	-25,5	-75,3
государственное управление и обеспечение военной безопасности; социальное страхование	5,5	11,3	2,7	0,9	0,6	2,8	-16,3
образование	0,6	61,1	31,5	46,0	57,4	57,5	-15,3
здравоохранение и предоставление социальных услуг	5,2	-9,6	1,5	-2,4	6,3	-11,5	7,0
предоставление прочих коммунальных, социальных и персональных услуг	-188,3	46,2	25,6	-18,0	4,5	44,6	11,7

¹⁾ По данным бухгалтерской отчетности. Знак (-) означает убыток.

**22.12. УДЕЛЬНЫЙ ВЕС УБЫТОЧНЫХ ОРГАНИЗАЦИЙ
И СУММА УБЫТКА ПО ВИДАМ ЭКОНОМИЧЕСКОЙ ДЕЯТЕЛЬНОСТИ¹⁾**

	2005	2006	2007	2008	2009	2010	2011
Удельный вес убыточных организаций, в процентах от общего числа организаций							
Всего	37,0	38,0	29,3	25,8	31,7	30,5	26,5
Сельское хозяйство, охота и лесное хозяйство	44,4	48,0	31,2	31,4	38,8	35,6	24,7
Рыболовство, рыбоводство	-	25,0	50,0	-	-	-	-
Добыча полезных ископаемых	30,0	36,4	35,7	36,4	25,0	25,0	8,3
Обрабатывающие производства	34,6	40,1	33,5	26,4	33,5	31,8	27,2
из них:							
производство пищевых продуктов, включая напитки, и табака	41,0	44,2	38,0	28,9	26,5	27,3	22,6
текстильное и швейное производство	40,0	50,0	22,2	28,6	57,1	33,3	28,6
производство кожи, изделий из кожи и производство обуви	-	33,3	33,3	33,3	-	100,0	-
обработка древесины и производство изделий из дерева	100,0	75,0	50,0	50,0	100,0	66,7	66,7
целлюлозно-бумажное производство; издательская и полиграфическая деятельность	44,2	65,1	45,7	32,6	35,1	25,8	27,3
производство кокса и нефтепродуктов	-	-	100,0	100,0	100,0	100,0	100,0
химическое производство	36,4	30,8	33,3	33,3	30,0	37,5	14,3
производство резиновых и пластмассовых изделий	-	25,0	60,0	33,3	28,6	62,5	57,1
производство прочих неметаллических минеральных продуктов	15,4	20,0	12,0	9,1	40,9	32,0	26,9
металлургическое производство и производство готовых металлических изделий	8,3	18,5	20,7	21,9	37,5	35,5	25,8
из них металлургическое производство	-	-	-	-	33,3	80,0	50,0
производство машин и оборудования	38,7	23,8	17,6	12,5	33,3	20,0	17,6
производство электрооборудования, электронного и оптического оборудования	18,2	41,7	36,4	23,1	28,6	41,7	41,7
производство транспортных средств и оборудования	33,3	-	-	-	100,0	-	100,0
прочие производства	-	-	33,3	33,3	33,3	33,3	40,0
Производство и распределение электроэнергии, газа и воды	44,8	33,3	33,3	26,1	29,4	39,3	32,1
Строительство	35,4	29,9	14,8	16,9	28,2	22,8	31,5
Оптовая и розничная торговля; ремонт автотранспортных средств, мотоциклов, бытовых изделий и предметов личного пользования	27,5	29,9	27,3	19,3	25,0	21,2	19,0
из них:							
торговля автотранспортными средствами и мотоциклами, их техническое обслуживание и ремонт	20,0	23,5	11,1	18,2	36,4	25,0	16,7

ФИНАНСЫ

Продолжение табл. 22.12

	2005	2006	2007	2008	2009	2010	2011
оптовая торговля, включая торговлю через агентов, кроме торговли автотранспортными средствами и мотоциклами	38,9	39,6	34,1	25,7	29,0	21,5	16,9
розничная торговля, кроме торговли автотранспортными средствами и мотоциклами; ремонт бытовых изделий и предметов личного пользования	15,1	18,4	16,2	11,3	12,2	18,9	25,0
Гостиницы и рестораны	7,1	6,2	12,5	13,3	28,6	26,7	15,4
Транспорт и связь	38,4	38,4	38,0	30,2	32,7	38,6	31,7
из них связь	40,0	25,0	25,0	40,0	25,0	-	-
Финансовая деятельность	36,4	44,4	14,3	23,1	13,3	27,3	18,8
Операции с недвижимым имуществом, аренда и предоставление услуг	39,6	27,5	27,4	22,7	26,5	35,6	34,2
из них:							
управление эксплуатацией жилого фонда	60,0	30,8	40,0	-	40,0	16,7	-
научные исследования и разработки	44,4	57,1	45,5	44,4	50,0	75,0	85,7
Государственное управление и обеспечение военной безопасности; социальное страхование	-	20,0	33,3	-	-	-	100,0
Образование	33,3	11,1	25,0	42,9	28,6	-	50,0
Здравоохранение и предоставление социальных услуг	20,0	40,0	20,0	60,0	33,3	42,9	16,7
Предоставление прочих коммунальных, социальных и персональных услуг	42,5	39,7	29,8	25,0	35,0	31,4	37,9
Сумма убытка, млн. руб.							
Всего	2977,2	2789,3	3340,2	5005,4	7903,0	5453,0	3751,8
Сельское хозяйство, охота и лесное хозяйство	1168,5	1477,0	1226,7	1912,3	3083,7	2745,7	874,0
Рыболовство, рыбоводство	-	23,0	15,4	-	-	-	-
Добыча полезных ископаемых	6,0	30,7	365,1	1308,3	2232,1	385,5	407,5
Обрабатывающие производства	626,7	670,2	813,2	891,8	1651,8	1462,7	1079,5
из них:							
производство пищевых продуктов, включая напитки, и табака	519,7	507,5	599,5	706,0	721,9	527,1	668,5
текстильное и швейное производство	11,8	9,8	5,8	5,6	27,3	5,4	1,7
производство кожи, изделий из кожи и производство обуви	-	4,8	0,3	0,9	-	2,6	-
обработка древесины и производство изделий из дерева	6,9	21,1	24,6	11,8	61,0	33,8	34,2
целлюлозно-бумажное производство; издательская и полиграфическая деятельность	9,4	21,3	24,7	0,9	8,7	15,3	5,7
производство кокса и нефтепродуктов	-	-	11,1	61,9	139,8	174,2	13,8
химическое производство	16,3	36,8	44,9	39,0	38,3	275,3	9,2
производство резиновых и пластмассовых изделий	-	2,7	2,5	0,4	0,3	20,8	92,4
производство прочих неметаллических минеральных продуктов	7,5	10,5	15,3	9,5	221,9	155,8	60,3

ФИНАНСЫ

Продолжение табл. 22.12

	2005	2006	2007	2008	2009	2010	2011
металлургическое производство и производство готовых металлических изделий	0,8	9,6	64,9	25,9	319,9	205,0	108,1
из них металлургическое производство	-	-	-	-	10,2	42,5	61,3
производство машин и оборудования	35,9	7,0	9,9	7,7	34,3	13,3	25,9
производство электрооборудования, электронного и оптического оборудования	18,4	39,1	9,6	22,2	44,3	31,3	37,0
производство транспортных средств и оборудования	0,0	-	-	-	0,2	-	22,3
прочие производства	-	-	0,1	0,0	33,9	2,8	0,4
Производство и распределение электроэнергии, газа и воды	114,6	40,7	16,2	284,5	27,9	50,8	110,9
Строительство	221,5	99,2	38,8	57,4	195,0	177,4	176,5
Оптовая и розничная торговля; ремонт автотранспортных средств, мотоциклов, бытовых изделий и предметов личного пользования	109,0	109,1	334,6	236,7	464,8	175,1	458,2
из них:							
торговля автотранспортными средствами и мотоциклами, их техническое обслуживание и ремонт	0,7	5,6	0,4	39,7	81,2	16,6	144,4
оптовая торговля, включая торговлю через агентов, кроме торговли автотранспортными средствами и мотоциклами	100,3	88,8	246,2	63,1	379,2	80,3	185,2
розничная торговля, кроме торговли автотранспортными средствами и мотоциклами; ремонт бытовых изделий и предметов личного пользования	8,0	14,7	88,0	133,9	4,4	78,2	128,6
Гостиницы и рестораны	0,2	0,4	11,8	0,2	18,2	35,8	30,6
Транспорт и связь	215,1	115,9	112,0	121,6	65,6	192,9	117,4
из них связь	179,6	6,1	10,2	4,5	1,4	-	-
Финансовая деятельность	221,7	53,7	333,1	12,3	10,0	57,2	20,2
Операции с недвижимым имуществом, аренда и предоставление услуг	58,4	144,9	59,9	115,5	105,1	146,1	412,1
из них:							
управление эксплуатацией жилого фонда	5,2	1,3	7,8	-	0,0	0,1	-
научные исследования и разработки	1,6	5,1	3,4	23,5	24,2	31,2	78,5
Государственное управление и обеспечение военной безопасности; социальное страхование	-	0,2	0,1	-	-	-	16,3
Образование	0,5	1,7	0,8	1,7	2,2	-	16,3
Здравоохранение и предоставление социальных услуг	0,0	10,3	2,4	3,8	0,7	15,1	5,7
Предоставление прочих коммунальных, социальных и персональных услуг	235,0	12,3	10,1	59,3	45,9	8,7	26,6

¹⁾ По данным бухгалтерской отчетности.

**22.13. СТРУКТУРА ЗАТРАТ НА ПРОИЗВОДСТВО И ПРОДАЖУ ПРОДУКЦИИ
(ТОВАРОВ, РАБОТ, УСЛУГ) ПО ВИДАМ ЭКОНОМИЧЕСКОЙ
ДЕЯТЕЛЬНОСТИ¹⁾**

(в процентах к итогу)

	Все затраты	в том числе				
		матери- альные затраты	затраты на опла- ту труда	единый социаль- ный налог ²⁾	аморти- зация основных средств	прочие затраты
2005г.						
Сельское хозяйство, охота и лесное хозяйство	100	68,0	15,1	2,5	5,2	9,2
Добыча полезных ископаемых	100	59,5	17,8	3,7	3,6	15,5
Обрабатывающие производства	100	77,1	10,9	2,7	2,5	6,8
Производство и распределение электроэнергии, газа и воды	100	52,8	20,7	5,1	7,5	13,9
Строительство	100	62,9	21,0	5,3	1,0	9,8
Оптовая и розничная торговля; ремонт автотранспортных средств, мотоциклов, бытовых изделий и предметов личного пользования	100	39,7	25,1	4,7	4,1	26,4
Гостиницы и рестораны	100	54,2	28,8	5,1	3,3	8,6
Транспорт и связь	100	42,0	19,8	4,6	7,3	26,3
из них связь	100	55,1	13,4	2,8	9,5	19,2
Операции с недвижимым имуществом, аренда и предоставление услуг	100	44,0	34,9	7,4	3,2	10,4
Образование	100	21,7	49,0	11,0	0,3	18,0
Здравоохранение и предоставление социальных услуг	100	37,9	43,5	7,7	6,0	5,0
Предоставление прочих коммунальных, социальных и персональных услуг	100	32,4	42,8	8,5	4,6	11,8
2006г.						
Сельское хозяйство, охота и лесное хозяйство	100	63,8	13,8	2,8	5,9	13,7
Добыча полезных ископаемых	100	61,5	17,3	4,2	4,2	12,9
Обрабатывающие производства	100	76,7	10,9	2,6	2,6	7,1
Производство и распределение электроэнергии, газа и воды	100	53,2	13,1	3,1	6,2	24,4
Строительство	100	62,0	20,5	4,8	1,3	11,4
Оптовая и розничная торговля; ремонт автотранспортных средств, мотоциклов, бытовых изделий и предметов личного пользования	100	32,0	15,3	2,9	2,3	47,5
Гостиницы и рестораны	100	51,7	28,6	5,5	3,4	10,8
Транспорт и связь	100	37,9	19,4	4,7	5,1	33,0
из них связь	100	43,6	2,8	0,6	4,3	48,7

ФИНАНСЫ

Продолжение табл. 22.13

	Все затраты	в том числе				
		матери- альные затраты	затраты на опла- ту труда	единый социаль- ный налог ²⁾	аморти- зация основных средств	прочие затраты
Операции с недвижимым имуще- ством, аренда и предостав- ление услуг	100	21,2	42,0	8,8	5,2	22,8
Образование	100	17,6	51,9	11,7	2,8	16,1
Здравоохранение и предостав- ление социальных услуг	100	27,8	42,7	9,7	2,9	16,9
Предоставление прочих ком- мунальных, социальных и пер- сональных услуг	100	32,2	40,2	6,7	1,9	19,0
2007г.						
Сельское хозяйство, охота и лесное хозяйство	100	60,4	12,5	2,3	7,3	17,5
Добыча полезных ископаемых	100	62,3	16,0	3,8	4,6	13,4
Обрабатывающие производства	100	80,5	8,8	2,1	2,1	6,4
Производство и распределение электроэнергии, газа и воды	100	57,2	14,9	3,4	6,9	17,7
Строительство	100	67,0	18,2	4,4	1,3	9,2
Оптовая и розничная торговля; ремонт автотранспортных средств, мотоциклов, бытовых изделий и предметов личного пользования	100	57,8	14,5	2,8	1,8	23,0
Гостиницы и рестораны	100	52,6	22,9	4,5	2,6	17,4
Транспорт и связь	100	35,3	17,9	4,3	4,7	37,8
из них связь	100	24,6	4,9	1,2	9,3	60,0
Операции с недвижимым имуще- ством, аренда и предостав- ление услуг	100	19,9	43,2	8,4	5,8	22,6
Образование	100	15,7	51,7	10,9	2,2	19,5
Здравоохранение и предостав- ление социальных услуг	100	25,3	46,3	9,6	4,6	14,3
Предоставление прочих ком- мунальных, социальных и пер- сональных услуг	100	21,9	38,2	7,2	5,4	27,3
2008г.						
Сельское хозяйство, охота и лесное хозяйство	100	71,0	9,8	1,8	6,7	11,0
Добыча полезных ископаемых	100	63,9	14,4	3,4	6,3	12,0
Обрабатывающие производства	100	79,6	8,6	2,0	2,2	7,6
Производство и распределение электроэнергии, газа и воды	100	69,8	16,7	4,0	3,4	6,1
Строительство	100	61,2	18,8	4,5	1,3	14,2
Оптовая и розничная торговля; ремонт автотранспортных средств, мотоциклов, бытовых изделий и предметов личного пользования	100	51,4	18,8	3,8	2,0	24,1

ФИНАНСЫ

Продолжение табл. 22.13

	Все затраты	в том числе				
		матери- альные затраты	затраты на опла- ту труда	единый социаль- ный налог ²⁾	аморти- зация основных средств	прочие затраты
Гостиницы и рестораны	100	65,3	22,6	4,3	1,5	6,4
Транспорт и связь	100	50,7	15,5	3,7	4,2	25,9
из них связь	100	3,2	7,2	1,6	8,3	79,7
Операции с недвижимым иму- ществом, аренда и предостав- ление услуг	100	15,9	41,5	8,2	5,7	28,8
Образование	100	13,7	46,2	9,8	1,7	28,5
Здравоохранение и предостав- ление социальных услуг	100	25,9	40,9	9,2	5,7	18,3
Предоставление прочих ком- мунальных, социальных и пер- сональных услуг	100	25,9	36,2	7,1	5,2	25,5
2009г.						
Сельское хозяйство, охота и лесное хозяйство	100	70,3	10,6	2,0	9,5	7,6
Добыча полезных ископаемых	100	61,2	14,7	3,4	8,0	12,7
Обрабатывающие производства	100	79,1	9,0	2,1	3,0	6,8
Производство и распределение электроэнергии, газа и воды	100	65,5	19,7	4,6	3,7	6,5
Строительство	100	57,9	20,0	4,7	2,1	15,3
Оптовая и розничная торговля; ремонт автотранспортных средств, мотоциклов, бытовых изделий и предметов личного пользования	100	32,7	25,7	5,1	2,9	33,6
Гостиницы и рестораны	100	44,1	21,3	4,3	6,4	23,9
Транспорт и связь	100	40,7	21,6	5,0	5,9	26,8
из них связь	100	3,2	6,3	1,2	10,9	78,4
Операции с недвижимым иму- ществом, аренда и предостав- ление услуг	100	14,4	43,8	8,7	6,8	26,3
Образование	100	12,7	47,5	9,9	2,0	27,9
Здравоохранение и предостав- ление социальных услуг	100	31,8	41,2	9,1	5,8	12,1
Предоставление прочих ком- мунальных, социальных и пер- сональных услуг	100	22,9	41,5	8,6	6,2	20,8
2010г.						
Сельское хозяйство, охота и лесное хозяйство	100	72,4	8,7	1,7	8,1	9,1
Добыча полезных ископаемых	100	63,4	14,4	3,4	7,0	11,9
Обрабатывающие производства	100	81,8	8,0	1,9	2,6	5,6
Производство и распределение электроэнергии, газа и воды	100	67,5	17,9	4,3	4,1	6,2
Строительство	100	65,4	16,6	4,0	1,8	12,1

ФИНАНСЫ

Продолжение табл. 22.13

	Все затраты	в том числе				
		матери- альные затраты	затраты на опла- ту труда	единый социаль- ный налог ²⁾	аморти- зация основных средств	прочие затраты
Оптовая и розничная торговля; ремонт автотранспортных средств, мотоциклов, бытовых изделий и предметов личного пользования	100	35,8	24,0	4,9	3,0	32,3
Гостиницы и рестораны	100	52,2	22,7	5,4	3,3	16,4
Транспорт и связь	100	28,2	28,1	6,7	6,4	30,6
из них связь	100	2,1	30,3	6,5	10,0	51,1
Операции с недвижимым иму- ществом, аренда и предостав- ление услуг	100	16,4	39,6	8,3	7,1	28,6
Образование	100	14,5	45,9	9,7	2,2	27,7
Здравоохранение и предостав- ление социальных услуг	100	33,6	41,0	8,7	5,2	11,5
Предоставление прочих комму- нальных, социальных и персо- нальных услуг	100	21,2	35,5	8,1	3,2	32,0
2011г.						
Сельское хозяйство, охота и лесное хозяйство	100	74,8	9,5	1,9	8,0	5,7
Добыча полезных ископаемых	100	61,0	14,4	4,3	6,8	13,5
Обрабатывающие производства	100	80,5	8,2	2,5	2,6	6,1
Производство и распределение электроэнергии, газа и воды	100	67,5	17,0	5,5	4,2	5,8
Строительство	100	72,1	13,3	4,0	1,7	9,0
Оптовая и розничная торговля; ремонт автотранспортных средств, мотоциклов, бытовых изделий и предметов личного пользования	100	54,4	14,1	3,9	1,4	26,2
Гостиницы и рестораны	100	53,5	20,2	6,7	2,4	17,2
Транспорт и связь	100	37,3	21,7	6,9	5,3	28,7
из них связь	100	3,6	8,2	2,3	11,0	74,9
Операции с недвижимым иму- ществом, аренда и предостав- ление услуг	100	17,5	41,0	11,6	7,1	22,8
Образование	100	17,4	46,0	14,3	2,2	20,0
Здравоохранение и предостав- ление социальных услуг	100	27,2	43,4	12,4	4,8	12,2
Предоставление прочих ком- мунальных, социальных и пер- сональных услуг	100	24,6	42,1	12,5	4,1	16,7

¹⁾ Без субъектов малого предпринимательства.

²⁾ 2010-2011 гг. - страховые взносы в Пенсионный фонд Российской Федерации, Фонд социального страхования Российской Федерации, Федеральный фонд обязательного медицинского страхования, территориальный фонд обязательного медицинского страхования

22.14. РЕНТАБЕЛЬНОСТЬ ПРОДАННЫХ ТОВАРОВ, ПРОДУКЦИИ (РАБОТ, УСЛУГ) И АКТИВОВ ОРГАНИЗАЦИЙ ПО ВИДАМ ЭКОНОМИЧЕСКОЙ ДЕЯТЕЛЬНОСТИ¹⁾

(в процентах)

	2005	2006	2007	2008	2009	2010	2011
Рентабельность проданных товаров, продукции (работ, услуг)							
Всего в экономике	22,5	19,4	21,9	21,7	11,7	17,7	20,9
Сельское хозяйство, охота и лесное хозяйство	18,8	16,1	19,6	12,8	16,4	13,1	16,3
Рыболовство, рыбоводство	43,1	-27,2	7,5	-	-	-	-
Добыча полезных ископаемых	134,6	109,9	148,9	144,3	44,6	138,9	182,8
Обрабатывающие производства	13,9	12,9	14,0	19,8	9,8	10,1	12,1
из них:							
производство пищевых продуктов, включая напитки, и табака	5,1	5,2	4,3	6,4	8,9	6,2	7,0
текстильное и швейное производство	0,8	-5,3	-5,1	-5,7	-14,4	-5,2	6,2
производство кожи, изделий из кожи и производство обуви	23,7	18,3	20,0	9,9	6,4	-51,5	-
обработка древесины и производство изделий из дерева	-1,9	-6,2	1,6	5,3	-50,3	1,3	0,2
целлюлозно-бумажное производство; издательская и полиграфическая деятельность	3,2	7,0	6,0	7,9	8,4	10,1	7,0
производство кокса и нефтепродуктов	-	-	-3,4	-35,3	-33,0	-15,4	-0,6
химическое производство	5,0	4,5	6,0	6,0	6,2	6,6	6,1
производство резиновых и пластмассовых изделий	4,3	8,1	5,1	23,6	6,4	7,4	7,2
производство прочих неметаллических минеральных продуктов	12,6	12,8	17,7	43,4	10,3	9,4	19,8
металлургическое производство и производство готовых металлических изделий	26,7	23,4	29,3	39,9	13,3	18,7	20,1
из них металлургическое производство	31,7	28,0	32,6	46,3	13,0	22,5	22,2
производство машин и оборудования	9,3	9,5	8,6	5,4	6,7	6,7	7,0
производство электрооборудования, электронного и оптического оборудования	6,4	7,3	6,0	2,3	6,3	7,3	5,6
производство транспортных средств и оборудования	0,8	-	-	16,1	-13,7	-	-9,9
прочие производства	12,3	25,6	9,1	9,7	2,2	1,2	4,1
производство прочих материалов и веществ, не включенных в другие группировки	9,1	11,8	15,3
Производство и распределение электроэнергии, газа и воды	5,3	5,0	14,1	2,0	3,8	3,1	4,5
Строительство	3,8	6,5	6,6	5,3	4,6	6,4	4,8
Оптовая и розничная торговля; ремонт автотранспортных средств, мотоциклов, бытовых изделий и предметов личного пользования	1,2	1,9	3,1	3,4	2,7	2,4	1,4
из них:							
торговля автотранспортными средствами и мотоциклами, их техническое обслуживание и ремонт	3,9	3,3	3,1	3,8	1,8	3,5	-0,4

ФИНАНСЫ

Продолжение табл. 22.14

	2005	2006	2007	2008	2009	2010	2011
оптовая торговля, включая торговлю через агентов, кроме торговли автотранспортными средствами и мотоциклами	0,9	1,5	3,2	3,5	2,8	2,4	1,6
розничная торговля, кроме торговли автотранспортными средствами и мотоциклами; ремонт бытовых изделий и предметов личного пользования	2,9	3,6	2,6	2,4	2,2	1,3	0,5
Гостиницы и рестораны	7,0	7,4	8,0	3,1	0,9	-1,0	2,3
Транспорт и связь	1,3	3,7	8,9	9,5	12,9	10,4	11,3
из них связь	-6,5	-13,1	24,4	38,8	48,1	31,0	47,1
Финансовая деятельность	2,9	4,3	-29,6	2,7	8,7	15,6	3,5
Операции с недвижимым имуществом, аренда и предоставление услуг	7,4	15,8	19,2	16,2	10,1	17,3	15,3
из них:							
управление эксплуатацией жилого фонда	0,7	0,7	-1,1	4,3	3,3	6,6	2,1
научные исследования и разработки	14,9	18,3	36,6	13,3	12,7	-8,2	-15,9
Государственное управление и обеспечение военной безопасности; социальное страхование	4,8	13,1	6,5	1,2	10,9	25,4	-12,4
Образование	0,3	10,0	4,1	4,8	9,7	10,3	-1,4
Здравоохранение и предоставление социальных услуг	12,2	-14,8	3,0	-0,6	4,7	-5,2	5,3
Предоставление прочих коммунальных, социальных и персональных услуг	-3,0	1,7	-3,8	-1,2	-8,0	4,4	-0,2
Рентабельность активов							
Всего в экономике	19,7	12,0	14,0	12,5	4,9	11,7	15,9
Сельское хозяйство, охота и лесное хозяйство	5,5	3,4	5,5	4,8	6,2	4,7	7,8
Рыболовство, рыбоводство	9,5	-15,3	-13,2	-	-	-	-
Добыча полезных ископаемых	62,5	21,3	25,1	21,6	3,8	29,0	34,7
Обрабатывающие производства	14,6	9,7	11,5	14,3	4,7	7,2	9,9
из них:							
производство пищевых продуктов, включая напитки, и табака	2,1	2,6	2,3	4,6	6,3	4,6	6,9
текстильное и швейное производство	-9,2	-6,4	0,6	7,8	-26,2	-5,1	10,4
производство кожи, изделий из кожи и производство обуви	44,0	13,6	22,2	13,5	3,3	-18,8	-
обработка древесины и производство изделий из дерева	-5,1	-14,4	-2,9	1,4	-8,9	-5,1	-4,8
целлюлозно-бумажное производство; издательская и полиграфическая деятельность	1,9	-2,3	-0,4	4,0	3,3	6,8	10,7
производство кокса и нефтепродуктов	-	-	-3,4	-11,3	-27,2	-35,0	-2,7
химическое производство	7,7	4,7	5,8	7,2	12,1	-4,3	4,9
производство резиновых и пластмассовых изделий	15,3	26,1	7,6	0,7	0,7	-0,5	-1,3
производство прочих неметаллических минеральных продуктов	14,3	16,1	24,9	42,8	6,8	5,9	19,6

ФИНАНСЫ

Продолжение табл. 22.14

	2005	2006	2007	2008	2009	2010	2011
металлургическое производство и производство готовых металлических изделий	27,6	13,7	16,4	17,1	3,2	10,3	11,2
из них металлургическое производство	32,0	13,9	17,1	20,5	3,4	12,5	11,3
производство машин и оборудования	12,6	13,0	13,1	9,5	6,4	9,2	9,0
производство электрооборудования, электронного и оптического оборудования	11,9	10,8	14,0	3,6	6,2	6,7	3,8
производство транспортных средств и оборудования	30,8	0,3	-	21,8	-24,4	-	-8,4
прочие производства	3,3	14,9	48,7	39,5	20,2	16,3	85,9
производство прочих материалов и веществ, не включенных в другие группировки	50,9	52,7	44,7
Производство и распределение электроэнергии, газа и воды	10,1	14,0	18,5	1,5	6,8	5,9	9,3
Строительство	3,8	13,0	12,6	8,5	3,4	7,1	6,8
Оптовая и розничная торговля; ремонт автотранспортных средств, мотоциклов, бытовых изделий и предметов личного пользования	2,7	4,5	5,7	5,5	5,9	4,6	2,5
из них:							
торговля автотранспортными средствами и мотоциклами, их техническое обслуживание и ремонт	8,7	14,9	16,6	14,1	3,2	10,7	-2,7
оптовая торговля, включая торговлю через агентов, кроме торговли автотранспортными средствами и мотоциклами	2,1	3,5	5,9	6,0	6,1	4,3	3,1
розничная торговля, кроме торговли автотранспортными средствами и мотоциклами; ремонт бытовых изделий и предметов личного пользования	6,8	8,1	1,2	-0,4	7,2	2,3	-1,2
Гостиницы и рестораны	6,0	3,9	2,4	7,2	-5,6	-4,9	-0,4
Транспорт и связь	-1,2	5,5	6,8	7,4	14,7	20,3	20,0
из них связь	-11,5	30,1	11,3	21,5	32,7	39,7	41,7
Финансовая деятельность	-2,6	-0,2	-3,0	5,8	4,8	3,2	2,1
Операции с недвижимым имуществом, аренда и предоставление услуг	5,2	5,7	7,3	7,3	5,3	6,9	3,7
из них:							
управление эксплуатацией жилого фонда	-0,2	0,1	-0,4	0,4	6,9	14,9	2,2
научные исследования и разработки	3,8	1,4	12,3	0,6	-6,0	-7,5	-13,5
Государственное управление и обеспечение военной безопасности; социальное страхование	0,3	0,5	0,1	0,0	0,0	0,1	-0,7
Образование	0,1	8,1	3,9	5,1	6,1	5,8	-1,9
Здравоохранение и предоставление социальных услуг	9,7	-7,0	1,6	-1,1	3,8	-3,3	4,5
Предоставление прочих коммунальных, социальных и персональных услуг	-8,5	2,1	1,0	-0,5	0,1	1,3	0,3

¹⁾ По данным бухгалтерской отчетности. Знак (-) означает убыточность.

**22.15. СТРУКТУРА ОБОРОТНЫХ АКТИВОВ ОРГАНИЗАЦИЙ
ПО ВИДАМ ЭКОНОМИЧЕСКОЙ ДЕЯТЕЛЬНОСТИ**

(в процентах)

	Оборотные активы - всего	из них		
		запасы	краткосрочные финансовые вложения	денежные средства
Всего в экономике				
2005	100	25,8	30,4	5,8
2006	100	30,1	23,9	6,8
2007	100	30,1	22,5	6,1
2008	100	24,4	19,7	3,9
2009	100	27,3	16,9	7,5
2010	100	27,4	15,4	4,4
2011	100	22,0	21,1	8,7
Сельское хозяйство, охота и лесное хозяйство				
2005	100	45,8	13,0	8,4
2006	100	41,2	18,7	9,1
2007	100	37,1	15,7	8,0
2008	100	41,3	12,9	7,9
2009	100	39,4	16,0	8,7
2010	100	35,2	19,9	4,7
2011	100	32,6	14,0	5,3
Рыболовство, рыбоводство				
2005	100	76,6	0,0	3,5
2006	100	28,4	0,0	3,5
2007	100	27,0	-	0,4
2008	-	-	-	-
2009	-	-	-	-
2010	-	-	-	-
2011	-	-	-	-
Добыча полезных ископаемых				
2005	100	8,8	66,4	3,5
2006	100	16,9	59,9	2,2
2007	100	18,9	53,7	2,3
2008	100	19,9	45,2	1,6
2009	100	27,0	6,9	3,5
2010	100	21,5	8,4	3,5
2011	100	12,0	38,8	16,3

ФИНАНСЫ

Продолжение табл. 22.15

	Оборотные активы - всего	из них		
		запасы	краткосрочные финансовые вложения	денежные средства
Обрабатывающие производства				
2005	100	31,4	21,2	4,9
2006	100	34,3	15,7	5,2
2007	100	34,1	22,0	3,6
2008	100	20,8	19,8	2,1
2009	100	22,7	17,8	6,5
2010	100	28,0	12,0	2,1
2011	100	23,2	13,9	7,2
Производство и распределение электроэнергии, газа и воды				
2005	100	23,8	5,1	9,8
2006	100	17,3	2,3	28,4
2007	100	20,2	1,0	28,3
2008	100	18,3	1,0	14,6
2009	100	15,9	11,5	17,2
2010	100	14,9	9,3	18,5
2011	100	6,3	42,5	5,6
Строительство				
2005	100	33,8	2,4	7,2
2006	100	36,5	5,6	10,5
2007	100	23,1	7,5	14,1
2008	100	24,3	6,1	3,3
2009	100	24,9	12,2	6,5
2010	100	28,9	12,0	8,6
2011	100	19,6	20,1	7,0
Оптовая и розничная торговля; ремонт автотранспортных средств, мотоциклов, бытовых изделий и предметов личного пользования				
2005	100	18,7	25,2	3,4
2006	100	18,4	21,3	8,6
2007	100	24,3	12,7	6,9
2008	100	18,2	22,3	4,1
2009	100	21,9	17,6	10,8
2010	100	17,0	18,2	9,0
2011	100	21,8	14,0	14,3

ФИНАНСЫ

Продолжение табл. 22.15

	Оборотные активы - всего	из них		
		запасы	краткосрочные финансовые вложения	денежные средства
Гостиницы и рестораны				
2005	100	14,8	1,7	3,6
2006	100	46,1	5,5	7,4
2007	100	46,3	8,8	5,9
2008	100	36,0	-	23,1
2009	100	24,6	1,8	14,9
2010	100	30,9	-	8,5
2011	100	19,1	3,0	16,5
Транспорт и связь				
2005	100	18,8	5,9	12,1
2006	100	23,9	6,4	13,3
2007	100	26,7	3,0	14,3
2008	100	19,2	2,1	4,2
2009	100	31,4	3,8	7,3
2010	100	11,3	32,9	5,0
2011	100	14,8	7,5	7,8
Финансовая деятельность				
2005	100	3,8	38,5	2,4
2006	100	3,0	28,7	6,6
2007	100	11,3	26,5	9,8
2008	100	4,3	14,0	2,9
2009	100	13,4	51,2	9,0
2010	100	10,2	53,2	8,4
2011	100	4,6	68,6	6,9
Операции с недви- жимым имуществом, аренда и предоставле- ние услуг				
2005	100	17,3	33,6	13,8
2006	100	24,5	9,3	10,7
2007	100	25,8	20,5	8,7
2008	100	26,2	11,8	8,6
2009	100	32,2	27,2	9,1
2010	100	27,8	23,5	6,1
2011	100	12,9	36,4	5,6

ФИНАНСЫ

Продолжение табл. 22.15

	Оборотные активы - всего	из них		
		запасы	краткосрочные финансовые вложения	денежные средства
Государственное управление и обеспече- ние военной безопаснос- ти; социальное страхование				
2005	100	10,7	2,0	30,0
2006	100	13,2	1,2	40,6
2007	100	12,1	4,6	47,1
2008	100	15,3	7,9	41,7
2009	100	11,0	6,8	27,7
2010	100	6,7	-	22,7
2011	100	5,0	6,0	60,5
Образование				
2005	100	9,0	11,7	52,4
2006	100	9,6	35,8	25,7
2007	100	7,6	34,8	17,3
2008	100	7,7	35,7	18,5
2009	100	8,5	35,2	15,0
2010	100	9,0	37,1	14,9
2011	100	6,1	56,9	12,7
Здравоохранение и предоставление соци- альных услуг				
2005	100	66,1	-	22,3
2006	100	57,1	-	14,8
2007	100	39,4	-	28,4
2008	100	9,0	-	22,2
2009	100	13,8	8,6	37,0
2010	100	6,7	44,2	15,3
2011	100	18,5	1,4	31,3
Предоставление про- чих коммунальных, социальных и персо- нальных услуг				
2005	100	16,8	14,1	8,9
2006	100	19,1	13,5	9,3
2007	100	16,8	27,6	6,9
2008	100	19,8	18,4	4,8
2009	100	23,5	17,6	9,9
2010	100	35,8	8,6	11,0
2011	100	26,6	8,5	18,9

22.16. ОТДЕЛЬНЫЕ ПОКАЗАТЕЛИ ПЛАТЕЖЕСПОСОБНОСТИ И ФИНАНСОВОЙ УСТОЙЧИВОСТИ ОРГАНИЗАЦИЙ ПО ВИДАМ ЭКОНОМИЧЕСКОЙ ДЕЯТЕЛЬНОСТИ

(в процентах)

	<i>Кoeffици- цент текущей ликвидно- сти</i>	<i>Кoeffици- ент обеспе- ченности собственны- ми оборот- ными сред- ствами¹⁾</i>	<i>Кoeffици- цент автоно- мии²⁾</i>
2005г.			
Всего	149,1	-1,4	45,9
Сельское хозяйство, охота и лесное хозяйство	117,6	-50,5	25,6
Рыболовство, рыбоводство	380,9	73,6	80,6
Добыча полезных ископаемых	658,9	73,6	84,2
Обрабатывающие производства	137,0	-11,3	37,3
из них:			
производство пищевых продуктов, включая напитки, и табака	106,0	-25,4	21,0
текстильное и швейное производство	76,2	-20,0	38,0
производство кожи, изделий из кожи и производство обуви	208,7	52,3	66,5
обработка древесины и производство изделий из дерева	71,8	-38,8	13,1
целлюлозно-бумажное производство; издательская и полиграфическая деятельность	46,4	-107,5	22,1
химическое производство	120,6	-8,0	21,4
производство резиновых и пластмассовых изделий	112,5	7,2	35,7
производство прочих неметаллических минеральных продуктов	119,8	9,1	49,9
металлургическое производство и производство готовых металлических изделий	224,6	-5,4	48,7
из них металлургическое производство	286,3	1,7	56,3
производство машин и оборудования	178,8	35,7	55,8
производство электрооборудования, электронного и оптического оборудования	173,7	26,6	53,5
производство транспортных средств и оборудования	91,8	-42,5	-
прочие производства	68,5	-105,0	17,0
Производство и распределение электроэнергии, газа и воды	46,6	-190,2	72,6
Строительство	106,4	1,8	34,1
Оптовая и розничная торговля; ремонт автотранспортных средств, мотоциклов, бытовых изделий и предметов личного пользования	105,7	-6,2	19,0
из них:			
торговля автотранспортными средствами и мотоциклами, их техническое обслуживание и ремонт	165,1	40,3	58,9
оптовая торговля, включая торговлю через агентов, кроме торговли автотранспортными средствами и мотоциклами	104,3	-8,2	15,6
розничная торговля, кроме торговли автотранспортными средствами и мотоциклами; ремонт бытовых изделий и предметов личного пользования	105,7	0,2	40,6

Продолжение табл. 22.16

	Кoeffици- цент текущей ликвидно- сти	Кoeffици- ент обеспе- ченности собственны- ми оборот- ными сред- ствами ¹⁾	Кoeffици- цент автоно- мии ²⁾
Гостиницы и рестораны	317,1	-81,7	23,1
Транспорт и связь	62,7	-139,4	22,8
из них связь	31,1	-201,6	33,2
Финансовая деятельность	131,8	5,6	29,0
Операции с недвижимым имуществом, аренда и предоставление услуг	165,4	-6,6	42,2
из них:			
управление эксплуатацией жилого фонда	101,7	9,1	87,4
научные исследования и разработки	135,6	5,2	46,0
Государственное управление и обеспечение военной безопасности; социальное страхование	15,4	-547,0	25,2
Образование	396,3	77,0	86,9
Здравоохранение и предоставление социальных услуг	191,1	47,6	89,1
Предоставление прочих коммунальных, социальных и персональных услуг	116,7	-8,6	89,1
2006г.			
Всего	150,7	-70,1	37,1
Сельское хозяйство, охота и лесное хозяйство	147,2	-52,7	23,6
Рыболовство, рыбководство	201,9	-35,8	20,9
Добыча полезных ископаемых	494,4	-190,6	45,0
Обрабатывающие производства	141,2	-55,7	32,0
из них:			
производство пищевых продуктов, включая напитки, и табака	112,5	-25,5	21,0
текстильное и швейное производство	75,4	-25,6	30,4
производство кожи, изделий из кожи и производство обуви	205,0	50,8	63,1
обработка древесины и производство изделий из дерева	66,2	-60,0	0,8
целлюлозно-бумажное производство; издательская и полиграфическая деятельность	221,6	-196,4	3,6
химическое производство	115,8	-25,4	20,1
производство резиновых и пластмассовых изделий	141,8	14,7	42,8
производство прочих неметаллических минеральных продуктов	209,5	18,5	54,6
металлургическое производство и производство готовых металлических изделий	202,9	-137,8	35,9
из них металлургическое производство	319,5	-212,5	37,5
производство машин и оборудования	163,8	28,6	45,8
производство электрооборудования, электронного и оптического оборудования	188,2	33,3	54,2
производство транспортных средств и оборудования	3138,7	-21,9	-
прочие производства	106,4	-56,0	35,1
Производство и распределение электроэнергии, газа и воды	87,7	-83,4	78,4
Строительство	139,5	9,0	37,3

Продолжение табл. 22.16

	Кoeffициент текущей ликвидности	Кoeffициент обеспеченности собственными оборотными средствами ¹⁾	Кoeffициент автономии ²⁾
Оптовая и розничная торговля; ремонт автотранспортных средств, мотоциклов, бытовых изделий и предметов личного пользования	104,4	-8,1	21,0
из них:			
торговля автотранспортными средствами и мотоциклами, их техническое обслуживание и ремонт	169,7	26,7	40,4
оптовая торговля, включая торговлю через агентов, кроме торговли автотранспортными средствами и мотоциклами	101,9	-7,4	19,5
розничная торговля, кроме торговли автотранспортными средствами и мотоциклами; ремонт бытовых изделий и предметов личного пользования	104,9	-34,2	24,3
Гостиницы и рестораны	156,2	-182,2	42,5
Транспорт и связь	81,6	-167,5	19,2
из них связь	268,6	-283,8	15,5
Финансовая деятельность	113,5	17,9	49,4
Операции с недвижимым имуществом, аренда и предоставление услуг	109,0	-26,1	44,9
из них:			
управление эксплуатацией жилого фонда	197,6	47,5	94,8
научные исследования и разработки	128,5	-6,2	31,8
Государственное управление и обеспечение военной безопасности; социальное страхование	13,7	-625,8	52,2
Образование	294,3	68,5	81,8
Здравоохранение и предоставление социальных услуг	209,0	-664,7	28,9
Предоставление прочих коммунальных, социальных и персональных услуг	90,8	-14,8	89,0
2007г.			
Всего	138,0	-62,2	38,1
Сельское хозяйство, охота и лесное хозяйство	152,6	-78,3	22,1
Рыболовство, рыбоводство	437,8	-55,5	4,9
Добыча полезных ископаемых	311,5	-197,2	52,6
Обрабатывающие производства	126,5	-35,8	31,4
из них:			
производство пищевых продуктов, включая напитки, и табака	102,7	-24,9	16,4
текстильное и швейное производство	95,1	2,4	45,9
производство кожи, изделий из кожи и производство обуви	210,2	50,9	65,6
обработка древесины и производство изделий из дерева	83,9	-46,4	-
целлюлозно-бумажное производство; издательская и полиграфическая деятельность	155,1	-177,0	5,5
производство кокса и нефтепродуктов	113,9	-58,1	3,3
химическое производство	109,2	-15,7	19,3
производство резиновых и пластмассовых изделий	170,1	1,9	27,2
производство прочих неметаллических минеральных продуктов	250,4	29,7	59,7

Продолжение табл. 22.16

	Кoeffици- цент текущей ликвидно- сти	Кoeffици- ент обеспе- ченности собственны- ми оборот- ными сред- ствами ¹⁾	Кoeffици- цент автоно- мии ²⁾
металлургическое производство и производство готовых металлических изделий	164,7	-77,1	39,5
из них металлургическое производство	253,3	-139,2	43,7
производство машин и оборудования	151,8	29,0	44,3
производство электрооборудования, электронного и оптического оборудования	204,6	38,6	57,1
производство транспортных средств и оборудования	3577,1	-17,9	-
прочие производства	112,6	7,5	15,8
Производство и распределение электроэнергии, газа и воды	121,2	-83,0	78,5
Строительство	125,8	7,2	41,4
Оптовая и розничная торговля; ремонт автотранспортных средств, мотоциклов, бытовых изделий и предметов личного пользования	103,7	-8,6	14,4
из них:			
торговля автотранспортными средствами и мотоциклами, их техническое обслуживание и ремонт	106,0	-1,4	17,4
оптовая торговля, включая торговлю через агентов, кроме торговли автотранспортными средствами и мотоциклами	104,0	-4,1	14,1
розничная торговля, кроме торговли автотранспортными средствами и мотоциклами; ремонт бытовых изделий и предметов личного пользования	100,7	-44,0	15,1
Гостиницы и рестораны	71,4	-272,0	38,8
Транспорт и связь	81,1	-127,3	19,6
из них связь	174,6	-322,4	22,1
Финансовая деятельность	150,7	12,7	57,6
Операции с недвижимым имуществом, аренда и предоставление услуг	128,7	-8,4	53,2
из них:			
управление эксплуатацией жилого фонда	244,5	51,8	94,5
научные исследования и разработки	141,0	6,6	33,9
Государственное управление и обеспечение военной безопасности; социальное страхование	16,9	-492,5	55,5
Образование	324,5	71,0	82,2
Здравоохранение и предоставление социальных услуг	205,6	-5,0	76,3
Предоставление прочих коммунальных, социальных и персональных услуг	130,0	18,0	89,7
2008г.			
Всего	112,3	-64,7	29,4
Сельское хозяйство, охота и лесное хозяйство	155,8	-94,5	21,9
Добыча полезных ископаемых	69,6	-315,6	31,0
Обрабатывающие производства	116,0	-15,6	27,6
из них:			
производство пищевых продуктов, включая напитки, и табака	116,9	-13,4	20,3

Продолжение табл. 22.16

	Кoeffициент текущей ликвидности	Кoeffициент обеспеченности собственными оборотными средствами ¹⁾	Кoeffициент автономии ²⁾
текстильное и швейное производство	125,8	25,5	56,1
производство кожи, изделий из кожи и производство обуви	218,5	52,4	66,0
обработка древесины и производство изделий из дерева	92,2	-20,4	29,0
целлюлозно-бумажное производство; издательская и полиграфическая деятельность	129,0	-133,2	4,6
производство кокса и нефтепродуктов	133,2	-341,6	-9,1
химическое производство	122,4	-4,9	19,7
производство резиновых и пластмассовых изделий	113,0	-432,3	4,3
производство прочих неметаллических минеральных продуктов	237,5	51,7	68,9
металлургическое производство и производство готовых металлических изделий	97,2	-30,8	25,8
из них металлургическое производство	92,1	-37,9	27,4
производство машин и оборудования	160,3	31,5	48,4
производство электрооборудования, электронного и оптического оборудования	192,0	34,1	57,5
производство транспортных средств и оборудования	346,4	62,2	72,6
прочие производства	109,7	8,2	19,0
Производство и распределение электроэнергии, газа и воды	103,1	-67,4	78,9
Строительство	120,2	5,1	44,3
Оптовая и розничная торговля; ремонт автотранспортных средств, мотоциклов, бытовых изделий и предметов личного пользования	108,8	-11,9	10,1
из них:			
торговля автотранспортными средствами и мотоциклами, их техническое обслуживание и ремонт	131,3	-28,5	16,1
оптовая торговля, включая торговлю через агентов, кроме торговли автотранспортными средствами и мотоциклами	104,3	-4,7	9,9
розничная торговля, кроме торговли автотранспортными средствами и мотоциклами; ремонт бытовых изделий и предметов личного пользования	119,0	-34,3	7,8
Гостиницы и рестораны	128,9	22,5	74,4
Транспорт и связь	87,7	-71,0	21,9
из них связь	90,5	-351,7	35,4
Финансовая деятельность	128,4	9,5	30,1
Операции с недвижимым имуществом, аренда и предоставление услуг	120,5	-18,1	45,5
из них:			
управление эксплуатацией жилого фонда	205,9	41,8	92,5
научные исследования и разработки	138,2	-1,0	27,9
Государственное управление и обеспечение военной безопасности; социальное страхование	5,4	-1754,0	24,9
Образование	325,6	70,8	81,2

Продолжение табл. 22.16

	Кoeffициент текущей ликвидности	Кoeffициент обеспеченности собственными оборотными средствами ¹⁾	Кoeffициент автономии ²⁾
Здравоохранение и предоставление социальных услуг	463,3	15,3	54,0
Предоставление прочих коммунальных, социальных и персональных услуг	108,9	1,7	88,8
2009г.			
Всего	120,1	-76,6	30,5
Сельское хозяйство, охота и лесное хозяйство	170,1	-90,0	25,8
Добыча полезных ископаемых	58,7	-593,9	30,9
Обрабатывающие производства	120,7	-23,1	30,0
из них:			
производство пищевых продуктов, включая напитки, и табака	127,1	-10,4	25,9
текстильное и швейное производство	68,6	-31,3	37,9
производство кожи, изделий из кожи и производство обуви	180,8	41,9	63,8
обработка древесины и производство изделий из дерева	56,0	-262,0	-
целлюлозно-бумажное производство; издательская и полиграфическая деятельность	137,9	-121,4	16,5
производство кокса и нефтепродуктов	88,4	-727,9	-
химическое производство	125,7	6,4	25,3
производство резиновых и пластмассовых изделий	209,3	-31,0	40,0
производство прочих неметаллических минеральных продуктов	239,5	53,7	69,7
металлургическое производство и производство готовых металлических изделий	91,2	-54,6	26,0
из них металлургическое производство	115,8	-46,0	28,0
производство машин и оборудования	195,4	41,5	54,3
производство электрооборудования, электронного и оптического оборудования	175,5	35,8	58,2
производство транспортных средств и оборудования	80,6	-24,1	-
прочие производства	85,0	-36,4	23,6
производство прочих материалов и веществ, не включенных в другие группировки	112,5	10,9	13,8
Производство и распределение электроэнергии, газа и воды	118,1	2,9	77,4
Строительство	90,4	-22,5	31,4
Оптовая и розничная торговля; ремонт автотранспортных средств, мотоциклов, бытовых изделий и предметов личного пользования	118,1	5,4	20,4
из них:			
торговля автотранспортными средствами и мотоциклами, их техническое обслуживание и ремонт	137,9	-28,4	17,8
оптовая торговля, включая торговлю через агентов, кроме торговли автотранспортными средствами и мотоциклами	118,2	8,6	20,1

Продолжение табл. 22.16

	Кoeffици- цент текущей ликвидно- сти	Кoeffици- ент обеспе- ченности собственны- ми оборот- ными сред- ствами ¹⁾	Кoeffи- циент автоно- мии ²⁾
розничная торговля, кроме торговли автотранспортными средствами и мотоциклами; ремонт бытовых изделий и предметов личного пользования	100,8	-0,8	28,0
Гостиницы и рестораны	127,8	-46,8	45,2
Транспорт и связь	110,2	-51,0	41,9
из них связь	34,4	-419,5	46,8
Финансовая деятельность	415,4	-34,2	47,6
Операции с недвижимым имуществом, аренда и предоставление услуг	148,3	-30,4	34,5
из них:			
управление эксплуатацией жилого фонда	169,5	41,1	46,1
научные исследования и разработки	128,6	-11,4	19,1
Государственное управление и обеспечение военной безопасности; социальное страхование	4,9	-1957,3	18,4
Образование	389,7	75,7	84,0
Здравоохранение и предоставление социальных услуг	580,4	39,3	70,2
Предоставление прочих коммунальных, социальных и персональных услуг	98,1	-17,5	89,4
2010г.			
Всего	121,7	-59,9	31,6
Сельское хозяйство, охота и лесное хозяйство	180,9	-79,3	26,0
Добыча полезных ископаемых	107,5	-283,7	37,9
Обрабатывающие производства	114,1	-25,7	29,1
из них:			
производство пищевых продуктов, включая напитки, и табака	129,9	-15,2	23,7
текстильное и швейное производство	115,7	-19,8	50,9
производство кожи, изделий из кожи и производство обуви	83,5	-19,8	-16,2
обработка древесины и производство изделий из дерева	104,9	-207,6	-3,7
целлюлозно-бумажное производство; издательская и полиграфическая деятельность	131,9	-81,1	28,1
производство кокса и нефтепродуктов	49,3	-1123,3	-63,0
химическое производство	112,1	-5,6	19,6
производство резиновых и пластмассовых изделий	220,3	-28,6	35,4
производство прочих неметаллических минеральных продуктов	347,1	35,6	61,6
металлургическое производство и производство готовых металлических изделий	68,7	-58,2	27,0
из них металлургическое производство	80,7	-41,6	29,6
производство машин и оборудования	203,3	43,0	53,9
производство электрооборудования, электронного и оптического оборудования	173,6	35,7	58,4
прочие производства	96,0	-72,8	15,4
производство прочих материалов и веществ, не включенных в другие группировки	179,7	44,0	49,3

Продолжение табл. 22.16

	Кoeffици- цент текущей ликвидно- сти	Кoeffици- ент обеспе- ченности собственны- ми оборот- ными сред- ствами ¹⁾	Кoeffици- цент автоно- мии ²⁾
Производство и распределение электроэнергии, газа и воды	131,8	-0,1	76,0
Строительство	94,6	-11,1	28,2
Оптовая и розничная торговля; ремонт автотранспортных средств, мотоциклов, бытовых изделий и предметов личного пользования	100,0	-5,0	14,1
из них:			
торговля автотранспортными средствами и мотоциклами, их техническое обслуживание и ремонт	110,1	-12,2	23,4
оптовая торговля, включая торговлю через агентов, кроме торговли автотранспортными средствами и мотоциклами	99,1	-4,7	12,8
розничная торговля, кроме торговли автотранспортными средствами и мотоциклами; ремонт бытовых изделий и предметов личного пользования	107,3	-1,3	25,9
Гостиницы и рестораны	153,6	-6,9	64,7
Транспорт и связь	132,7	13,5	61,0
из них связь	279,1	60,1	84,2
Финансовая деятельность	236,9	-1,5	51,0
Операции с недвижимым имуществом, аренда и предоставление услуг	114,4	-61,3	36,5
из них:			
управление эксплуатацией жилого фонда	119,7	13,3	34,0
научные исследования и разработки	104,8	-30,5	8,5
Государственное управление и обеспечение военной безопасности; социальное страхование	7,5	-1236,3	17,5
Образование	460,1	79,3	86,0
Здравоохранение и предоставление социальных услуг	728,9	66,9	84,1
Предоставление прочих коммунальных, социальных и персональных услуг	89,7	-37,4	90,0
2011г.			
Всего	140,8	-50,3	31,4
Сельское хозяйство, охота и лесное хозяйство	211,2	-56,2	29,6
Добыча полезных ископаемых	107,2	-172,7	36,7
Обрабатывающие производства	160,0	-25,8	29,4
из них:			
производство пищевых продуктов, включая напитки, и табака	120,5	-10,4	25,4
текстильное и швейное производство	119,8	15,0	60,9
обработка древесины и производство изделий из дерева	101,5	-285,8	-62,0
целлюлозно-бумажное производство; издательская и полиграфическая деятельность	132,8	-56,9	29,5
производство кокса и нефтепродуктов	63,7	-745,0	-64,4

Продолжение табл. 22.16

	Кoeffициент текущей ликвидности	Кoeffициент обеспеченности собственными оборотными средствами ¹⁾	Кoeffициент автономии ²⁾
химическое производство	331,3	57,8	81,2
производство резиновых и пластмассовых изделий	142,8	-22,2	30,7
производство прочих неметаллических минеральных продуктов	278,5	37,3	61,2
металлургическое производство и производство готовых металлических изделий	234,8	-73,0	23,8
из них металлургическое производство	257,2	-85,5	22,7
производство машин и оборудования	237,4	44,7	56,9
производство электрооборудования, электронного и оптического оборудования	213,5	40,5	61,2
производство транспортных средств и оборудования	444,7	-108,4	-10,1
прочие производства	84,1	-24,9	25,0
производство прочих материалов и веществ, не включенных в другие группировки	219,0	52,8	62,5
Производство и распределение электроэнергии, газа и воды	106,7	-6,2	56,3
Строительство	108,6	5,0	23,0
Оптовая и розничная торговля; ремонт автотранспортных средств, мотоциклов, бытовых изделий и предметов личного пользования	99,8	-6,7	12,3
из них:			
торговля автотранспортными средствами и мотоциклами, их техническое обслуживание и ремонт	122,9	-11,1	19,6
оптовая торговля, включая торговлю через агентов, кроме торговли автотранспортными средствами и мотоциклами	98,6	-6,2	11,3
розничная торговля, кроме торговли автотранспортными средствами и мотоциклами; ремонт бытовых изделий и предметов личного пользования	99,5	-11,6	20,3
Гостиницы и рестораны	106,2	-57,7	3,0
Транспорт и связь	103,5	-24,4	48,9
из них связь	165,0	27,4	80,2
Финансовая деятельность	132,4	-10,2	28,0
Операции с недвижимым имуществом, аренда и предоставление услуг	186,7	-24,5	38,2
из них:			
управление эксплуатацией жилого фонда	107,7	5,9	16,3
научные исследования и разработки	55,1	-80,7	23,0
Государственное управление и обеспечение военной безопасности; социальное страхование	2,5	-3776,6	0,8
Образование	124,4	19,6	52,5
Здравоохранение и предоставление социальных услуг	311,1	14,6	60,7
Предоставление прочих коммунальных, социальных и персональных услуг	125,8	-12,6	91,0

¹⁾ Знак (-) означает недостаток собственных источников для формирования оборотных активов.

²⁾ Прочерк означает отсутствие собственных средств.

22.17. ГРУППИРОВКА ОРГАНИЗАЦИЙ ПО КОЭФФИЦИЕНТУ ТЕКУЩЕЙ ЛИКВИДНОСТИ

	<i>Коэффициент текущей ликвидности, процентов</i>		
	<i>0-100</i>	<i>101-200</i>	<i>свыше 200</i>
Число организаций во всех видах экономической деятельности:			
всего			
2005	567	343	329
2006	491	385	364
2007	446	401	399
2008	326	341	309
2009	303	305	312
2010	275	283	297
2011	268	277	300
в процентах от общего числа			
2005	45,8	27,7	26,5
2006	39,6	31,0	29,4
2007	35,8	32,2	32,0
2008	33,4	34,9	31,7
2009	32,9	33,2	33,9
2010	32,2	33,1	34,7
2011	31,7	32,8	35,5
Кредиторская задолженность ¹⁾ :			
млн. руб.			
2005	20513,9	9696,2	6899,8
2006	17639,6	17273,5	8575,1
2007	26688,3	30793,1	11499,7
2008	63672,8	38864,6	10400,3
2009	50059,6	33621,7	10652,0
2010	81028,5	28977,8	17849,0
2011	76082,5	56526,3	27198,5
в процентах от общей суммы задолженности			
2005	55,3	26,1	18,6
2006	40,6	39,7	19,7
2007	38,7	44,6	16,7
2008	56,4	34,4	9,2
2009	53,1	35,6	11,3
2010	63,4	22,7	13,9
2011	47,6	35,4	17,0
Дебиторская задолженность ¹⁾ :			
млн. руб.			
2005	12805,2	9955,9	13188,9
2006	12491,3	16361,7	16378,2
2007	20483,4	31468,7	18657,9
2008	54136,7	52456,8	19305,8
2009	22014,8	65495,6	18578,3
2010	66597,4	39633,3	39599,2
2011	42133,4	57640,8	75338,8
в процентах от общей суммы задолженности			
2005	35,6	27,7	36,7
2006	27,6	36,2	36,2
2007	29,0	44,6	26,4
2008	43,0	41,7	15,3
2009	20,8	61,7	17,5
2010	45,7	27,2	27,1
2011	24,1	32,9	43,0

¹⁾ По данным бухгалтерской отчетности.

СОСТОЯНИЕ ВЗАИМОРАСЧЕТОВ В ОРГАНИЗАЦИЯХ ПО ВИДАМ ЭКОНОМИЧЕСКОЙ ДЕЯТЕЛЬНОСТИ

22.18. ЗАДОЛЖЕННОСТЬ ОРГАНИЗАЦИЙ

(на конец года; миллионов рублей)

	2000	2005	2006	2007	2008	2009	2010	2011
Суммарная задолженность по обязательствам	38681,1	90831,9	195024,4	260980,8	365938,9	387413,3	412790,8	536974,4
в том числе просроченная	11140,6	5859,6	3984,8	4513,9	8138,9	7334,7	4358,1	2538,6
Из суммарной задолженности по обязательствам:								
кредиторская задолженность	20448,0	31336,5	38275,7	60598,6	100636,2	99016,5	110318,7	153772,2
в том числе просроченная	9499,2	4762,2	3374,8	3737,7	7026,4	6324,8	3368,5	1856,1
задолженность по кредитам банков и займам	18233,1	59495,4	156748,7	200382,2	265302,7	288396,8	302472,1	383202,2
в том числе просроченная	1641,4	1097,4	610,0	776,2	1112,5	1009,9	989,6	682,5
Дебиторская задолженность	12746,0	32116,4	42125,9	66671,3	113887,0	105703,5	137830,0	176298,8
в том числе просроченная	4584,5	3547,3	2640,1	2503,1	5126,8	5683,0	3129,3	3480,3

22.19. ЗАДОЛЖЕННОСТЬ ОРГАНИЗАЦИЙ ПО ВИДАМ ЭКОНОМИЧЕСКОЙ ДЕЯТЕЛЬНОСТИ в 2011 г.

(на конец года; миллионов рублей)

	Суммарная задолженность по обязательствам	в том числе просроченная	Из суммарной задолженности:				Дебиторская задолженность	в том числе просроченная
			кредиторская задолженность	в том числе просроченная	задолженность по кредитам банков и займам	в том числе просроченная		
Всего в экономике	536974,4	2538,6	153772,2	1856,1	383202,2	682,5	176298,8	3480,3
в том числе по видам экономической деятельности:								
сельское хозяйство, охота и лесное хозяйство	130565,9	245,6	16797,6	240,6	113768,3	5,0	43087,8	93,2
добыча полезных ископаемых	151777,9	227,5	29913,1	227,5	121864,8	-	19217,3	1718,9

ФИНАНСЫ

Продолжение табл. 22.19

	Суммарная задолженность по обязательствам	в том числе просроченная	Из суммарной задолженности:				Дебиторская задолженность	в том числе просроченная
			кредиторская задолженность	в том числе просроченная	задолженность по кредитам банков и займам	в том числе просроченная		
обрабатывающие производства	175654,8	1266,5	46111,2	589,1	129543,6	677,4	74665,4	494,9
производство и распределение электроэнергии, газа и воды	4305,9	235,4	3646,0	235,4	659,9	-	3747,0	403,4
строительство	29271,1	355,4	27005,5	355,4	2265,6	-	16690,6	532,8
оптовая и розничная торговля; ремонт автотранспортных средств, мотоциклов, бытовых изделий и предметов личного пользования	35195,3	175,5	25836,2	175,5	9359,1	-	14192,1	162,5
гостиницы и рестораны	164,7	-	76,4	-	88,3	-	56,5	8,4
транспорт и связь	2592,2	25,4	1584,8	25,4	1007,4	-	1945,2	27,2
из них связь	535,4	4,7	454,1	4,7	81,3	-	635,6	20,3
финансовая деятельность	461,9	-	20,0	-	441,9	-	109,6	-
операции с недвижимым имуществом, аренда и предоставление услуг	6680,3	3,8	2574,6	3,7	4105,7	0,1	2325,6	19,7
образование	67,9	-	67,9	-	-	-	159,9	18,8
здравоохранение и предоставление социальных услуг	9,6	-	0,2	-	9,4	-	0,5	-
предоставление прочих коммунальных, социальных и персональных услуг	226,9	3,5	138,7	3,5	88,2	-	101,3	0,5

22.20. СТРУКТУРА СУММАРНОЙ ЗАДОЛЖЕННОСТИ ПО ОБЯЗАТЕЛЬСТВАМ ОРГАНИЗАЦИЙ ПО ВИДАМ ЭКОНОМИЧЕСКОЙ ДЕЯТЕЛЬНОСТИ в 2011 г.

(на конец года; в процентах)

	Суммарная задолженность по обязательствам	в том числе		Просроченная суммарная задолженность по обязательствам	в том числе	
		кредиторская задолженность	задолженность по кредитам банков и займам		кредиторская задолженность	задолженность по кредитам банков и займам
Всего в экономике	100	28,6	71,4	100	73,1	26,9
Сельское хозяйство, охота и лесное хозяйство	100	12,9	87,1	100	97,9	2,1
Добыча полезных ископаемых	100	19,7	80,3	100	100,0	-
Обрабатывающие производства	100	26,3	73,7	100	46,5	53,5
Производство и распределение электроэнергии, газа и воды	100	84,7	15,3	100	100,0	-
Строительство	100	92,3	7,7	100	100,0	-
Оптовая и розничная торговля; ремонт автотранспортных средств, мотоциклов, бытовых изделий и предметов личного пользования	100	73,4	26,6	100	100,0	-
Гостиницы и рестораны	100	46,4	53,6	-	-	-
Транспорт и связь	100	61,1	38,9	100	100,0	-
из них связь	100	84,8	15,2	100	100,0	-
Финансовая деятельность	100	4,3	95,7	-	-	-
Операции с недвижимым имуществом, аренда и предоставление услуг	100	38,5	61,5	100	98,6	1,4
Образование	100	100,0	-	-	-	-
Здравоохранение и предоставление социальных услуг	100	2,1	97,9	-	-	-
Предоставление прочих коммунальных, социальных и персональных услуг	100	61,1	38,9	100	100,0	-

22.21. СТРУКТУРА ПРОСРОЧЕННОЙ СУММАРНОЙ ЗАДОЛЖЕННОСТИ ПО ОБЯЗАТЕЛЬСТВАМ ОРГАНИЗАЦИЙ в 2011 г.

(на конец месяца; в процентах к итогу)

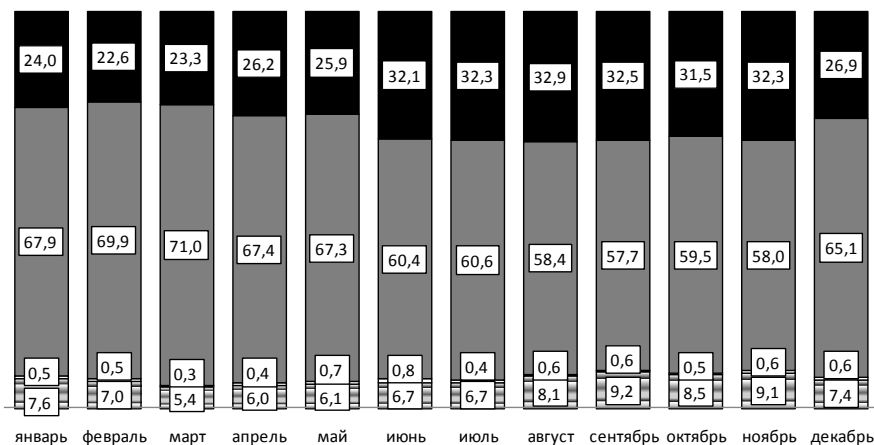

- Прочая просроченная кредиторская задолженность
- Просроченная задолженность по платежам в бюджет
- Просроченная задолженность поставщикам
- Просроченная задолженность по кредитам банков и займам

22.22. КРЕДИТОРСКАЯ И ДЕБИТОРСКАЯ ЗАДОЛЖЕННОСТЬ ОРГАНИЗАЦИЙ ПО ВИДАМ ЭКОНОМИЧЕСКОЙ ДЕЯТЕЛЬНОСТИ в 2011 г.

(на конец года)

	Кредиторская задолженность, млн. руб.	в том числе просроченная		Дебиторская задолженность, млн. руб.	в том числе просроченная	
		млн. руб.	в процентах от кредиторской задолженности		млн. руб.	в процентах от дебиторской задолженности
Всего в экономике	153772,2	1856,1	1,2	176298,8	3480,3	2,0
Сельское хозяйство, охота и лесное хозяйство	16797,6	240,6	1,4	43087,8	93,2	0,2
Добыча полезных ископаемых	29913,1	227,5	0,8	19217,3	1718,9	8,9

ФИНАНСЫ

Продолжение табл. 22.22

	Кредиторская задолженность, млн. руб.	в том числе просроченная		Дебиторская задолженность, млн. руб.	в том числе просроченная	
		млн. руб.	в процентах от кредиторской задолженности		млн. руб.	в процентах от дебиторской задолженности
Обрабатывающие производства	46111,2	589,1	1,3	74665,4	494,9	0,7
из них:						
производство пищевых продуктов, включая напитки, и табака	20176,9	29,5	0,1	34474,0	151,5	0,4
текстильное и швейное производство	36,3	-	-	48,0	0,1	0,2
обработка древесины и производство изделий из дерева	112,9	-	-	4,0	0,1	2,1
целлюлозно-бумажное производство; издательская и полиграфическая деятельность	369,1	-	-	269,6	25,8	9,6
производство кокса и нефтепродуктов	137,1	-	-	18,5	-	-
химическое производство	426,6	5,4	1,3	436,3	0,9	0,2
производство резиновых и пластмассовых изделий	705,1	121,6	17,2	764,7	131,2	17,2
производство прочих неметаллических минеральных продуктов	3620,1	17,3	0,5	7494,8	43,3	0,6
металлургическое производство и производство готовых металлических изделий	18851,1	356,9	1,9	29463,6	116,1	0,4
из них металлургическое производство	7678,0	347,6	4,5	25463,0	86,7	0,3
производство машин и оборудования	891,6	53,6	6,0	1061,9	22,4	2,1
производство электрооборудования, электронного и оптического оборудования	516,0	4,8	0,9	531,3	3,5	0,6
прочие производства	229,9	-	-	59,8	-	-
производство прочих материалов и веществ, не включенных в другие группировки	38,5	-	-	38,9	-	-
Производство и распределение электроэнергии, газа и воды	3646,0	235,4	6,5	3747,0	403,4	10,8
Строительство	27005,5	355,4	1,3	16690,6	532,8	3,2

ФИНАНСЫ

Продолжение табл. 22.22

	Кредиторская задолженность, млн. руб.	в том числе просроченная		Дебиторская задолженность, млн. руб.	в том числе просроченная	
		млн. руб.	в процентах от кредиторской задолженности		млн. руб.	в процентах от дебиторской задолженности
Оптовая и розничная торговля; ремонт автотранспортных средств, мотоциклов, бытовых изделий и предметов личного пользования	25836,2	175,5	0,7	14192,1	162,5	1,1
из них:						
торговля автотранспортными средствами и мотоциклами, их техническое обслуживание и ремонт	1218,9	0,1	0,0	638,4	0,1	0,0
оптовая торговля, включая торговлю через агентов, кроме торговли автотранспортными средствами и мотоциклами	23588,6	170,9	0,7	13156,2	158,8	1,2
розничная торговля, кроме торговли автотранспортными средствами и мотоциклами; ремонт бытовых изделий и предметов личного пользования	1028,7	4,5	0,4	397,5	3,6	0,9
Гостиницы и рестораны	76,4	-	-	56,5	8,4	14,9
Транспорт и связь	1584,8	25,4	1,6	1945,2	27,2	1,4
из них связь	454,1	4,7	1,0	635,6	20,3	3,2
Финансовая деятельность	20,0	-	-	109,6	-	-
Операции с недвижимым имуществом, аренда и предоставление услуг	2574,6	3,7	0,1	2325,6	19,7	0,8
из них:						
управление эксплуатацией жилого фонда	42,6	-	-	38,8	-	-
научные исследования и разработки	47,2	-	-	29,1	-	-
Образование	67,9	-	-	159,9	18,8	11,7
Здравоохранение и предоставление социальных услуг	0,2	-	-	0,5	-	-
Предоставление прочих коммунальных, социальных и персональных услуг	138,7	3,5	2,5	101,3	0,5	0,5

22.23. СТРУКТУРА КРЕДИТОРСКОЙ И ДЕБИТОРСКОЙ ЗАДОЛЖЕННОСТИ ОРГАНИЗАЦИЙ ПО ВИДАМ ЭКОНОМИЧЕСКОЙ ДЕЯТЕЛЬНОСТИ в 2011 г.

(на конец года; в процентах к итогу)

	<i>Кредитор- ская задолжен- ность</i>	<i>в том числе просрочен- ная</i>	<i>Дебитор- ская задолжен- ность</i>	<i>в том числе просрочен- ная</i>
Всего в экономике	100	100	100	100
в том числе по видам экономической деятельности:				
сельское хозяйство, охота и лесное хозяйство	10,9	13,0	24,4	2,7
добыча полезных ископаемых	19,5	12,3	10,9	49,4
обрабатывающие производства	30,0	31,7	42,3	14,2
в том числе:				
производство пищевых продуктов, включая напитки, и табака	13,1	1,6	19,6	4,4
текстильное и швейное производство	0,0	-	0,0	0,0
обработка древесины и производство изделий из дерева	0,1	-	0,0	0,0
целлюлозно-бумажное производство; издательская и полиграфическая деятельность	0,2	-	0,2	0,7
производство кокса и нефтепродуктов	0,1	-	0,0	-
химическое производство	0,3	0,3	0,2	0,0
производство резиновых и пластмассовых изделий	0,5	6,5	0,4	3,8
производство прочих неметаллических минеральных продуктов	2,4	0,9	4,3	1,3
металлургическое производство и производство готовых металлических изделий	12,3	19,2	16,7	3,3
из них металлургическое производство	5,0	18,7	14,4	2,5
производство машин и оборудования	0,6	2,9	0,6	0,6
производство электрооборудования, электронного и оптического оборудования	0,3	0,3	0,3	0,1
прочие производства	0,1	-	0,0	-

ФИНАНСЫ

Продолжение табл. 22.23

	Кредитор- ская задолжен- ность	в том числе просрочен- ная	Дебитор- ская задолжен- ность	в том числе просрочен- ная
производство прочих материалов и веществ, не включенных в другие группировки	0,0	-	0,0	-
производство и распределение электро-энергии, газа и воды	2,4	12,7	2,1	11,6
строительство	17,6	19,1	9,5	15,3
оптовая и розничная торговля; ремонт автотранспортных средств, мотоциклов, бытовых изделий и предметов личного пользования	16,8	9,4	8,1	4,7
в том числе:				
торговля автотранспортными средст-вами и мотоциклами, их техническое обслуживание и ремонт	0,8	0,0	0,4	0,0
оптовая торговля, включая торговлю че-рез агентов, кроме торговли автотранс-портными средствами и мотоциклами	15,3	9,2	7,5	4,6
розничная торговля, кроме торговли автотранспортными средствами и мо-тоциклами; ремонт бытовых изделий и предметов личного пользования	0,7	0,2	0,2	0,1
гостиницы и рестораны	0,0	-	0,0	0,2
транспорт и связь	1,0	1,4	1,1	0,8
из них связь	0,3	0,3	0,4	0,6
финансовая деятельность	0,0	-	0,1	-
операции с недвижимым имуществом, аренда и предоставление услуг	1,7	0,2	1,3	0,6
из них:				
управление эксплуатацией жилого фонда	0,0	-	0,0	-
научные исследования и разработки	0,0	-	0,0	-
образование	0,0	-	0,1	0,5
здравоохранение и предоставление социальных услуг	0,0	-	0,0	-
предоставление прочих коммунальных, социальных и персональных услуг	0,1	0,2	0,1	0,0

**22.24. ПРОСРОЧЕННАЯ КРЕДИТОРСКАЯ ЗАДОЛЖЕННОСТЬ
ОРГАНИЗАЦИЙ ПО ВИДАМ ЭКОНОМИЧЕСКОЙ ДЕЯТЕЛЬНОСТИ в 2011 г.**

(на конец года)

	Просроченная кредиторская задолженность - всего	из нее		
		поставщикам	в бюджет	в государственные внебюджетные фонды
Всего в экономике				
млн. руб.	1856,1	1652,1	15,1	10,1
в процентах	100	89,0	0,8	0,5
Сельское хозяйство, охота и лесное хозяйство				
млн. руб.	240,6	236,9	3,3	0,3
в процентах	100	98,5	1,4	0,1
Добыча полезных ископаемых				
млн. руб.	227,5	207,9	-	-
в процентах	100	91,4	-	-
Обрабатывающие производства				
млн. руб.	589,1	579,3	3,1	1,3
в процентах	100	98,3	0,5	0,2
Производство и распределение электроэнергии, газа и воды				
млн. руб.	235,4	85,1	-	-
в процентах	100	36,1	-	-
Строительство				
млн. руб.	355,4	346,5	6,8	2,1
в процентах	100	97,5	1,9	0,6
Оптовая и розничная торговля; ремонт автотранспортных средств, мотоциклов, бытовых изделий и предметов личного пользования				
млн. руб.	175,5	175,5	-	-
в процентах	100	100,0	-	-
Транспорт и связь				
млн. руб.	25,4	14,1	1,5	6,4
в процентах	100	55,6	5,9	25,4
Операции с недвижимым имуществом, аренда и предоставление услуг				
млн. руб.	3,7	3,3	0,4	-
в процентах	100	89,1	10,9	-
Предоставление прочих коммунальных, социальных и персональных услуг				
млн. руб.	3,5	3,5	-	-
в процентах	100	100,0	-	-

**22.25. ПРОСРОЧЕННАЯ ДЕБИТОРСКАЯ ЗАДОЛЖЕННОСТЬ ОРГАНИЗАЦИЙ
ПО ВИДАМ ЭКОНОМИЧЕСКОЙ ДЕЯТЕЛЬНОСТИ в 2011 г.**

(на конец года)

	<i>Просроченная дебиторская задолжен- ность - всего</i>	<i>в том числе покупателей</i>
Всего в экономике		
млн. руб.	3480,3	1794,8
в процентах	100	51,6
Сельское хозяйство, охота и лесное хозяйство		
млн. руб.	93,2	83,3
в процентах	100	89,4
Добыча полезных ископаемых		
млн. руб.	1718,9	113,6
в процентах	100	6,6
Обрабатывающие производства		
млн. руб.	494,9	460,8
в процентах	100	93,1
Производство и распределение электроэнергии, газа и воды		
млн. руб.	403,4	402,4
в процентах	100	99,7
Строительство		
млн. руб.	532,8	508,0
в процентах	100	95,3
Оптовая и розничная торговля; ремонт автотранспортных средств, мотоциклов, бытовых изделий и предметов лично- го пользования		
млн. руб.	162,5	158,0
в процентах	100	97,2
Гостиницы и рестораны		
млн. руб.	8,4	8,4
в процентах	100	100,0
Транспорт и связь		
млн. руб.	27,2	23,0
в процентах	100	84,8
Операции с недвижимым имуществом, аренда и предостав- ление услуг		
млн. руб.	19,7	18,0
в процентах	100	91,7
Образование		
млн. руб.	18,8	18,8
в процентах	100	100,0
Предоставление прочих коммунальных, социальных и персональных услуг		
млн. руб.	0,5	0,5
в процентах	100	100,0

22.26. ПРЕВЫШЕНИЕ ПРОСРОЧЕННОЙ КРЕДИТОРСКОЙ ЗАДОЛЖЕННОСТИ НАД ПРОСРОЧЕННОЙ ДЕБИТОРСКОЙ ЗАДОЛЖЕННОСТЬЮ ОРГАНИЗАЦИЙ ПО ВИДАМ ЭКОНОМИЧЕСКОЙ ДЕЯТЕЛЬНОСТИ в 2011 г.

(на конец года)

	Просроченная кредиторская задолженность, млн. руб.	Просроченная дебиторская задолженность, млн. руб.	Превышение просроченной кредиторской задолженности над просроченной дебиторской	
			млн. руб.	в процентах от просроченной дебиторской задолженности
Всего в экономике	1856,1	3480,3	-1624,2	-
Сельское хозяйство, охота и лесное хозяйство	240,6	93,2	147,4	158,1
Добыча полезных ископаемых	227,5	1718,9	-1491,4	-
Обрабатывающие производства	589,1	494,9	94,2	19,0
из них:				
производство пищевых продуктов, включая напитки, и табака	29,5	151,5	-122,0	-
текстильное и швейное производство	-	0,1	-0,1	-
обработка древесины и производство изделий из дерева	-	0,1	-0,1	-
целлюлозно-бумажное производство; издательская и полиграфическая деятельность	-	25,8	-25,8	-
химическое производство	5,4	0,9	4,5	498,8
производство резиновых и пластмассовых изделий	121,6	131,2	-9,6	-
производство прочих неметаллических минеральных продуктов	17,3	43,3	-26,0	-
металлургическое производство и производство готовых металлических изделий	356,9	116,1	240,8	207,3
из них металлургическое производство	347,6	86,7	260,9	301,1
производство машин и оборудования	53,6	22,4	31,2	139,6

Продолжение табл. 22.26

	Просроченная кредиторская задолженность, млн. руб.	Просроченная дебиторская задолженность, млн. руб.	Превышение просроченной кредиторской задолженности над просроченной дебиторской	
			млн. руб.	в процентах от просроченной дебиторской задолженности
производство электрооборудования, электронного и оптического оборудования	4,8	3,5	1,3	38,8
Производство и распределение электроэнергии, газа и воды	235,4	403,4	-168,0	-
Строительство	355,4	532,8	-177,4	-
Оптовая и розничная торговля; ремонт автотранспортных средств, мотоциклов, бытовых изделий и предметов личного пользования	175,5	162,5	13,0	8,0
из них:				
торговля автотранспортными средствами и мотоциклами, их техническое обслуживание и ремонт	0,1	0,1	-0,0	-
оптовая торговля, включая торговлю через агентов, кроме торговли автотранспортными средствами и мотоциклами	170,9	158,8	12,1	7,6
розничная торговля, кроме торговли автотранспортными средствами и мотоциклами; ремонт бытовых изделий и предметов личного пользования	4,5	3,6	0,9	26,9
Гостиницы и рестораны	-	8,4	-8,4	-
Транспорт и связь	25,4	27,2	-1,8	-
из них связь	4,7	20,3	-15,6	-
Операции с недвижимым имуществом, аренда и предоставление услуг	3,7	19,7	-16,0	-
Образование	-	18,8	-18,8	-
Предоставление прочих коммунальных, социальных и персональных услуг	3,5	0,5	3,0	625,7

22.27. ЗАДОЛЖЕННОСТЬ ПОКУПАТЕЛЕЙ ПО ВИДАМ ЭКОНОМИЧЕСКОЙ ДЕЯТЕЛЬНОСТИ в 2011 г.

(на конец года)

	Задолженность покупателей - всего, млн. руб.	из нее просроченная	
		млн. руб.	в процентах от общей задолженности
Всего в экономике	80318,4	1794,8	2,2
Сельское хозяйство, охота и лесное хозяйство	14907,5	83,3	0,6
Добыча полезных ископаемых	8574,9	113,6	1,3
Обрабатывающие производства	34377,3	460,8	1,3
из них:			
производство пищевых продуктов, включая напитки, и табака	20218,6	147,0	0,7
текстильное и швейное производство	41,8	0,1	0,2
обработка древесины и производство изделий из дерева	3,0	0,1	2,8
целлюлозно-бумажное производство; издательская и полиграфическая деятельность	244,8	25,8	10,5
производство кокса и нефтепродуктов	16,7	-	-
химическое производство	289,9	0,7	0,2
производство резиновых и пластмассовых изделий	549,5	131,2	23,9
производство прочих неметаллических минеральных продуктов	5752,8	39,7	0,7
металлургическое производство и производство готовых металлических изделий	5911,0	90,3	1,5
из них металлургическое производство	4491,7	60,8	1,4
производство машин и оборудования	807,2	22,4	2,8
производство электрооборудования, электронного и оптического оборудования	467,5	3,5	0,7
прочие производства	53,3	-	-

ФИНАНСЫ

Продолжение табл. 22.27

	Задолженность покупателей - всего, млн. руб.	из нее просроченная	
		млн. руб.	в процентах от общей задолженности
производство прочих материалов и веществ, не включенных в другие группировки	21,2	-	-
Производство и распределение электроэнергии, газа и воды	1680,9	402,4	23,9
Строительство	11426,6	508,0	4,4
Оптовая и розничная торговля; ремонт автотранспортных средств, мотоциклов, бытовых изделий и предметов личного пользования	7426,8	158,0	2,1
из них:			
торговля автотранспортными средствами и мотоциклами, их техническое обслуживание и ремонт	109,6	0,1	0,1
оптовая торговля, включая торговлю через агентов, кроме торговли автотранспортными средствами и мотоциклами	7205,8	157,4	2,2
розничная торговля, кроме торговли автотранспортными средствами и мотоциклами; ремонт бытовых изделий и предметов личного пользования	111,4	0,5	0,5
Гостиницы и рестораны	50,7	8,4	16,6
Транспорт и связь	1196,1	23,0	1,9
из них связь	280,8	19,4	6,9
Финансовая деятельность	99,5	-	-
Операции с недвижимым имуществом, аренда и предоставление услуг	379,9	18,0	4,7
из них:			
управление эксплуатацией жилого фонда	9,7	-	-
научные исследования и разработки	7,2	-	-
Образование	130,6	18,8	14,4
Предоставление прочих коммунальных, социальных и персональных услуг	67,6	0,5	0,7

22.28. ЗАДОЛЖЕННОСТЬ ПОСТАВЩИКАМ ПО ВИДАМ ЭКОНОМИЧЕСКОЙ ДЕЯТЕЛЬНОСТИ в 2011 г.

(на конец года)

	Задолженность поставщикам - всего, млн. руб.	из нее просроченная	
		млн. руб.	в процентах от общей задолженности
Всего в экономике	76062,9	1652,1	2,2
Сельское хозяйство, охота и лесное хозяйство	9584,7	236,9	2,5
Добыча полезных ископаемых	1784,7	207,9	11,6
Обрабатывающие производства	24013,9	579,3	2,4
из них:			
производство пищевых продуктов, включая напитки, и табака	12355,7	25,5	0,2
текстильное и швейное производство	13,6	-	-
обработка древесины и производство изделий из дерева	107,8	-	-
целлюлозно-бумажное производство; издательская и полиграфическая деятельность	280,0	-	-
производство кокса и нефтепродуктов	86,6	-	-
химическое производство	282,3	5,4	1,9
производство резиновых и пластмассовых изделий	541,3	121,6	22,5
производство прочих неметаллических минеральных продуктов	2021,2	12,5	0,6
металлургическое производство и производство готовых металлических изделий	7461,5	355,9	4,8
из них металлургическое производство	6066,5	346,7	5,7
производство машин и оборудования	442,7	53,6	12,1
производство электрооборудования, электронного и оптического оборудования	226,3	4,8	2,1
прочие производства	185,2	-	-

ФИНАНСЫ

Продолжение табл. 22.28

	Задолженность поставщикам - всего, млн. руб.	из нее просроченная	
		млн. руб.	в процентах от общей задолженности
производство прочих материалов и веществ, не включенных в другие группировки	9,7	-	-
Производство и распределение электроэнергии, газа и воды	2717,2	85,1	3,1
Строительство	17772,6	346,5	1,9
Оптовая и розничная торговля; ремонт автотранспортных средств, мотоциклов, бытовых изделий и предметов личного пользования	18292,1	175,5	1,0
из них:			
торговля автотранспортными средствами и мотоциклами, их техническое обслуживание и ремонт	412,9	0,1	0,0
оптовая торговля, включая торговлю через агентов, кроме торговли автотранспортными средствами и мотоциклами	16990,9	170,9	1,0
розничная торговля, кроме торговли автотранспортными средствами и мотоциклами; ремонт бытовых изделий и предметов личного пользования	888,3	4,5	0,5
Гостиницы и рестораны	50,3	-	-
Транспорт и связь	744,2	14,1	1,9
из них связь	135,2	4,3	3,1
Финансовая деятельность	6,0	-	-
Операции с недвижимым имуществом, аренда и предоставление услуг	1003,6	3,3	0,3
из них:			
управление эксплуатацией жилого фонда	1,2	-	-
научные исследования и разработки	11,6	-	-
Образование	39,2	-	-
Предоставление прочих коммунальных, социальных и персональных услуг	54,4	3,5	6,4

22.29. ЗАДОЛЖЕННОСТЬ ОРГАНИЗАЦИЙ ПО КРЕДИТАМ БАНКОВ И ЗАЙМАМ ПО ВИДАМ ЭКОНОМИЧЕСКОЙ ДЕЯТЕЛЬНОСТИ в 2011 г.

(на конец года)

	Млн. руб.		В процентах к итогу		Удельный вес просроченной задолженности в общей задолженности, процентов
	всего	в том числе просроченная задолженность	всего	просроченная задолженность	
Всего в экономике	383202,2	682,5	100	100	0,2
Сельское хозяйство, охота и лесное хозяйство	113768,3	5,0	29,7	0,7	0,0
Добыча полезных ископаемых	121864,8	-	31,8	-	-
Обрабатывающие производства из них:	129543,6	677,4	33,8	99,3	0,5
производство пищевых продуктов, включая напитки, и табака	50169,5	15,0	13,1	2,2	0,0
текстильное и швейное производство	55,1	-	0,0	-	-
обработка древесины и производство изделий из дерева	523,4	-	0,1	-	-
целлюлозно-бумажное производство; издательская и полиграфическая деятельность	569,5	-	0,2	-	-
производство кокса и нефтепродуктов	717,7	-	0,2	-	-
химическое производство	311,9	-	0,1	-	-
производство резиновых и пластмассовых изделий	1804,3	-	0,5	-	-
производство прочих неметаллических минеральных продуктов	4333,2	662,4	1,1	97,1	15,3
металлургическое производство и производство готовых металлических изделий	70171,8	-	18,3	-	-
из них металлургическое производство	62627,1	-	16,3	-	-
производство машин и оборудования	561,3	-	0,1	-	-
производство электрооборудования, электронного и оптического оборудования	314,4	-	0,1	-	-
прочие производства	11,5	-	0,0	-	-
Производство и распределение электроэнергии, газа и воды	659,9	-	0,2	-	-
Строительство	2265,6	-	0,6	-	-
Оптовая и розничная торговля; ремонт автотранспортных средств, мотоциклов, бытовых изделий и предметов личного пользования	9359,1	-	2,4	-	-
из них:					
торговля автотранспортными средствами и мотоциклами, их техническое обслуживание и ремонт	856,1	-	0,2	-	-

ФИНАНСЫ

Продолжение табл. 22.29

	Млн. руб.		В процентах к итогу		Удельный вес просроченной задолженности в общей задолженности, процентов
	всего	в том числе просроченная задолженность	всего	просроченная задолженность	
оптовая торговля, включая торговлю через агентов, кроме торговли автотранспортными средствами и мотоциклами	8058,3	-	2,1	-	-
розничная торговля, кроме торговли автотранспортными средствами и мотоциклами; ремонт бытовых изделий и предметов личного пользования	444,7	-	0,1	-	-
Гостиницы и рестораны	88,3	-	0,0	-	-
Транспорт и связь	1007,4	-	0,3	-	-
из них связь	81,3	-	0,0	-	-
Финансовая деятельность	441,9	-	0,1	-	-
Операции с недвижимым имуществом, аренда и предоставление услуг	4105,7	0,1	1,1	0,0	0,0
из них научные исследования и разработки	284,7	-	0,1	-	-
Здравоохранение и предоставление социальных услуг	9,4	-	0,0	-	-
Предоставление прочих коммунальных, социальных и персональных услуг	88,2	-	0,0	-	-

22.30. ПРОСРОЧЕННАЯ ЗАДОЛЖЕННОСТЬ ПО ЗАРАБОТНОЙ ПЛАТЕ РАБОТНИКАМ ОРГАНИЗАЦИЙ ПО ВИДАМ ЭКОНОМИЧЕСКОЙ ДЕЯТЕЛЬНОСТИ

(на начало года; тысяч рублей)

	2006	2007	2008	2009	2010	2011	2012
Всего	11026	9369	4886	39351	22175	22889	16636
Сельское хозяйство, охота и лесозаготовки	7716	8051	1904	4297	2847	1721	2188
Обрабатывающие производства	653	1252	2676	24915	15777	9685	12184
Производство и распределение электроэнергии, газа и воды	906	-	-	-	-	-	-
Строительство	1616	66	-	7106	983	1022	2264
Транспорт	135	-	306	816	2568	10461	-
Научные исследования и разработки	-	-	-	2150	-	-	-
Сбор сточных вод, отходов и аналогичная деятельность	-	-	-	67	-	-	-

**22.31. ПЛАТЕЖНО-РАСЧЕТНЫЕ ОТНОШЕНИЯ ОРГАНИЗАЦИЙ
БЕЛГОРОДСКОЙ ОБЛАСТИ С ОРГАНИЗАЦИЯМИ СТРАН СНГ В 2011 г.**

(на конец года; по прямым хозяйственным договорам; миллионов рублей)

	<i>Задолженность организаций стран СНГ организациям Белгородской области (покупателей)</i>	<i>Задолженность организаций Белгородской области организациям стран СНГ (поставщикам)</i>	<i>Превышение задолженности покупателей над задолженностью поставщикам</i>
Всего	2005,1	236,7	1768,4
в том числе с организациями:			
Азербайджана	22,6	4,4	18,2
Армении	4,0	-	4,0
Беларуси	221,1	1,1	220,0
Казахстана	54,2	-	54,2
Киргизии	7,2	-	7,2
Республики Молдова	6,7	-	6,7
Таджикистана	12,0	-	12,0
Узбекистана	3,8	-	3,8
Украины	1673,5	231,2	1442,3

Методологические пояснения

Статистика государственных финансов ведет учет доходов и расходов сектора государственного управления.

Бюджет - форма образования и расходования денежных средств, предназначенных для финансового обеспечения задач и функций государства и местного самоуправления.

Бюджет субъекта Российской Федерации и свод бюджетов муниципальных образований, входящих в состав субъекта Российской Федерации (без учета межбюджетных трансфертов между этими бюджетами), образуют **консолидированный бюджет субъекта Российской Федерации**.

Бюджет субъекта Российской Федерации (региональный бюджет) предназначен для исполнения расходных обязательств субъекта Российской Федерации.

Бюджет муниципального образования (местный бюджет) предназначен для исполнения расходных обязательств муниципального образования.

Доходы бюджета - поступающие в бюджет денежные средства, за исключением средств, являющихся в соответствии с Бюджетным кодексом Российской Федерации источниками финансирования дефицита бюджета.

К доходам бюджетов относятся налоговые доходы, неналоговые доходы и безвозмездные поступления.

К налоговым доходам бюджетов относятся доходы от предусмотренных законодательством Российской Федерации о налогах и сборах федеральных налогов и сборов, в том числе от налогов, предусмотренных специальными налоговыми режимами, региональных и местных налогов, а также пеней и штрафов по ним.

К неналоговым доходам относятся: доходы от использования имущества, находящегося в государственной или муниципальной собственности, после уплаты налогов и сборов, предусмотренных законодательством о налогах и сборах, за исключением имущества автономных учреждений, а также имущества государственных и муниципальных унитарных предприятий, в том числе казенных; доходы от продажи имущества (кроме акций и иных форм участия в капитале, государственных запасов драгоценных металлов и драгоценных камней), находящегося в государственной или муниципальной собственности, после уплаты налогов и сборов, предусмотренных законодательством о налогах и сборах, за исключением имущества автономных учреждений, а также имущества государственных и муниципальных унитарных предприятий, в том числе казенных; доходы от платных услуг, оказываемых бюджетными учреждениями, после уплаты налогов и сборов, предусмотренных законодательством о налогах и сборах; средства, полученные в результате применения мер гражданско-правовой, административной и уголовной ответственности, в том числе штрафы, конфискации, компенсации, а также средства, полученные в возмещение вреда, причиненного Российской Федерации, субъектам Российской Федерации, муниципальным образованиям, и иные суммы принудительного изъятия; средства самообложения граждан; иные неналоговые доходы.

Налог - обязательный, индивидуально безвозмездный платеж, взимаемый с организаций и физических лиц в форме отчуждения принадлежащих им на праве собственности, хозяйственного ведения или оперативного управления денежных средств в целях финансового обеспечения деятельности государства и (или) муниципальных образований.

Расходы бюджета - выплачиваемые из бюджета денежные средства, за исключением средств, являющихся в соответствии с Бюджетным кодексом Российской Федерации источниками финансирования дефицита бюджета.

Формирование расходов бюджетов бюджетной системы Российской Федерации осуществляется в соответствии с расходными обязательствами, обусловленными установленным законодательством Российской Федерации разграничением полномочий федеральных органов государственной власти, органов государственной власти субъектов Российской Федерации и органов местного самоуправления, исполнение которых согласно законодательству Российской Федерации, международным и иным договорам и соглашениям должно происходить в очередном финансовом году за счет средств соответствующих бюджетов.

Расходные обязательства - обусловленные законом, иным нормативным правовым актом, договором или соглашением обязанности публично-правового образования (Российской Федерации, субъекта Российской Федерации, муниципального образования) или действующего от его имени бюджетного учреждения предоставить физическому или юридическому лицу, иному публично-правовому образованию, субъекту международного права средства из соответствующего бюджета.

Бюджетные обязательства - расходные обязательства, подлежащие исполнению в соответствующем финансовом году.

Межбюджетные трансферты - средства, предоставляемые одним бюджетом бюджетной системы Российской Федерации другому бюджету бюджетной системы Российской Федерации.

Дефицит бюджета - превышение расходов бюджета над его доходами.

Профицит бюджета - превышение доходов бюджета над его расходами.

Величина превышения доходов над расходами (профицит) имеет положительный знак, а величина дефицита - отрицательный знак.

Задолженность по налогам и сборам - невыплаченные в оговоренные законом сроки налоговые суммы в силу субъективных и объективных причин.

Недоимка - сумма налога или сумма сбора, не уплаченная в установленный законодательством о налогах и сборах срок.

Государственный внебюджетный фонд - фонд денежных средств, образуемый вне федерального бюджета и бюджетов субъектов Российской Федерации и предназначенный для реализации конституционных прав граждан на пенсионное обеспечение, социальное страхование, социальное обеспечение в случае безработицы, охрану здоровья и медицинскую помощь. Расходы и доходы государственного внебюджетного фонда формируются в порядке, установленном федеральным законом, либо в ином порядке, предусмотренном Бюджетным кодексом Российской Федерации.

Кредиты и прочие размещенные средства, предоставленные организациям, физическим лицам и кредитным организациям - задолженность клиентов (включая просроченную) перед кредитными организациями по всем предоставленным им средствам указанных видов.

Вклады (депозиты) физических лиц - депозиты и прочие привлеченные кредитными организациями средства физических лиц (включая сберегательные сертификаты), неисполненные обязательства по договорам на привлечение средств по депозитам и прочим привлеченным средствам, а также средства на прочих счетах физических лиц. В расчет данного показателя не включаются средства физических лиц - индивидуальных предпринимателей, избирательных фондов физических лиц, переводы из Российской Федерации и в Российскую Федерацию.

Статистика финансов организаций содержит показатели, отражающие результаты финансовой деятельности, платежеспособность, имущественное положение и состояние расчетов в организациях. Сбор данных осуществляется на основе форм государственной статической и бухгалтерской отчетности. Данные приведены без субъектов малого предпринимательства.

Сальдированный финансовый результат (прибыль минус убыток) - конечный финансовый результат, выявленный на основании бухгалтерского учета всех хозяйственных операций организаций. Представляет сумму прибыли (убытка) от продажи товаров, продукции (работ, услуг), основных средств, иного имущества организаций и доходов от прочих операций, уменьшенных на сумму расходов по этим операциям. Прочие доходы и расходы - штрафы, пени, неустойки за нарушение условий договоров; прибыль (убыток) прошлых лет, выявленная в отчетном году, курсовые разницы и др.

Удельный вес убыточных организаций рассчитывается как соотношение убыточных организаций и общего числа организаций соответствующего вида экономической деятельности или субъекта Российской Федерации.

Рентабельность организаций характеризует эффективность их деятельности.

Рентабельность проданных товаров, продукции (работ, услуг) рассчитывается как соотношение между величиной сальдированного финансового результата (прибыль минус убыток) от продажи товаров, продукции (работ, услуг) и себестоимостью проданных товаров, продукции (работ, услуг) с учетом коммерческих и управленческих расходов. В том случае, если получен убыток от продажи товаров, продукции (работ, услуг), имеет место убыточность.

Рентабельность активов рассчитывается как соотношение сальдированного финансового результата (прибыль минус убыток) и стоимости активов организаций. В том случае, если получен отрицательный сальдированный финансовый результат, имеет место убыточность.

Оборотные активы организаций - это авансируемая в денежной форме стоимость, принимающая в процессе кругооборота средств форму оборотных фондов и фондов обращения, необходимая для поддержания непрерывности кругооборота и возвращающаяся в исходную форму после его завершения. В оборотные производственные фонды входят как предметы труда (сырье, основные материалы, топливо, вспомогательные материалы, тара, запасные части), так и средства труда (инвентарь и хозяйственные принадлежности). Кроме того, в оборотные фонды включаются: незавершенное производство, полуфабрикаты собственного изготовления и расходы будущих периодов. В фонды обращения входят: готовая продукция и товары отгруженные, средства в расчетах и денежные средства.

Финансовая устойчивость организаций характеризуется состоянием финансовых ресурсов, обеспечивающих бесперебойный расширенный процесс производства и продажи продукции на основе реального роста прибыли.

Основными показателями финансовой устойчивости организаций являются следующие коэффициенты: **коэффициент автономии**, характеризующий долю собственных средств в общей величине источников средств организаций и определяющий степень независимости от кредиторов; **коэффициент обеспеченности собственными оборотными средствами**, который рассчитывается как отношение собственных оборотных средств к фактической стоимости всех оборотных средств, находящихся в наличии у организаций.

Платежеспособность характеризует возможности организаций своевременно расплачиваться по своим обязательствам.

Одним из показателей платежеспособности организаций является **коэффициент текущей ликвидности**, рассчитываемый как отношение фактической стоимости находящихся в наличии у организаций оборотных средств к наиболее срочным обязательствам организации в виде краткосрочных кредитов и займов, кредиторской задолженности.

Дебиторская задолженность - задолженность по расчетам с покупателями и заказчиками за товары, работы и услуги, в том числе задолженность, обеспеченная векселями полученными; задолженность по расчетам с дочерними и зависимыми обществами; суммы уплаченных другим организациям авансов по предстоящим расчетам в соответствии с заключенными договорами; задолженность по расчетам с прочими дебиторами, включающая в себя задолженность финансовых и налоговых органов (в том числе по переплате по налогам, сборам и прочим платежам в бюджет); задолженность работников организации по предоставленным им ссудам и займам за счет средств этой организации или кредита (ссуды на индивидуальное и кооперативное жилищное строительство, приобретение и благоустройство садовых участков, беспроцентные ссуды молодым семьям на улучшение жилищных условий или обзаведение домашним хозяйством и др.); задолженность подотчетных лиц, поставщиков по недостаткам товарно-материальных ценностей, обнаруженным при приемке; задолженность по государственным заказам федеральным программам за поставленные товары, работы и услуги, а также штрафы, пени и неустойки, признанные должником или по которым получены решения суда (арбитражного суда) или другого органа, имеющего в соответствии с законодательством Российской Федерации право на принятие решения об их взыскании, и отнесенные на финансовые результаты организации.

Кредиторская задолженность - задолженность по расчетам с поставщиками и подрядчиками за поступившие материальные ценности, выполненные работы и оказанные услуги, в том числе задолженность, обеспеченная векселями выданными; задолженность по расчетам с дочерними и зависимыми обществами по всем видам операций, с рабочими и служащими за оплату труда, представляющая собой начисленные, но не выплаченные суммы оплаты труда; задолженность по отчислениям на государственное социальное страхование, пенсионное обеспечение и медицинское страхование работников организации; задолженность по всем видам платежей в бюджет и внебюджетные фонды; задолженность организации по платежам по обязательному и добровольному страхованию имущества и работников организации и другим видам страхования, в которых организация является страхователем; авансы полученные, включающие сумму полученных авансов от сторонних организаций по предстоящим расчетам по заключенным договорам, а также штрафы, пени и неустойки, признанные организацией или по которым получены решения суда (арбитражного суда) или другого органа, имеющего в соответствии с законодательством Российской Федерации право на принятие решения об их взыскании и отнесенные на финансовые результаты организации, непогашенные суммы заемных средств, подлежащие погашению в соответствии с договорами.

Просроченная задолженность - задолженность, не погашенная в сроки, установленные договором.

Суммарная задолженность по обязательствам организаций включает кредиторскую задолженность, задолженность по кредитам банков и займам.

ИНВЕСТИЦИИ

Инвестиции в нефинансовые активы

Финансовые вложения

Иностранные инвестиции

ИНВЕСТИЦИИ

ИНВЕСТИЦИИ В НЕФИНАНСОВЫЕ АКТИВЫ.....	499
23.1. Структура инвестиций в нефинансовые активы	499
23.2. Инвестиции в основной капитал.....	499
23.3. Инвестиции в основной капитал по видам основных фондов.....	499
23.4. Структура инвестиций в основной капитал по видам основных фондов (диаграмма).....	500
23.5. Инвестиции в основной капитал по формам собственности.....	500
23.6. Инвестиции в основной капитал по источникам финансирования	502
23.7. Инвестиции в основной капитал по видам экономической деятельности	504
23.8. Индексы физического объема инвестиций в основной капитал по видам экономической деятельности	507
ФИНАНСОВЫЕ ВЛОЖЕНИЯ	509
23.9. Финансовые вложения организаций по видам экономической деятельности	509
ИНОСТРАННЫЕ ИНВЕСТИЦИИ.....	516
23.10. Поступление иностранных инвестиций по типам	516
23.11. Поступление иностранных инвестиций по видам экономической деятельности	517
23.12. Поступление иностранных инвестиций по основным странам-инвесторам	519
Методологические пояснения.....	520

ИНВЕСТИЦИИ В НЕФИНАНСОВЫЕ АКТИВЫ

23.1. СТРУКТУРА ИНВЕСТИЦИЙ В НЕФИНАНСОВЫЕ АКТИВЫ¹⁾

(в процентах к итогу)

Годы	Инвестиции в нефинансовые активы - всего	в том числе		
		инвестиции в основной капитал	инвестиции в нематериальные активы	инвестиции в другие нефинансовые активы
2000	100	99,7	0,3	0,0
2005	100	98,1	0,1	1,8
2006	100	99,3	0,0	0,7
2007	100	99,6	0,0	0,3
2008	100	99,5	0,0	0,5
2009	100	95,2	0,0	4,7
2010	100	99,3	0,0	0,7
2011	100	98,8	0,1	1,1

¹⁾ Без субъектов малого предпринимательства и объема инвестиций, не наблюдаемых прямыми статистическими методами, а также инвестиций в прирост запасов материальных оборотных средств.

23.2. ИНВЕСТИЦИИ В ОСНОВНОЙ КАПИТАЛ

Годы	Млн. руб. (в фактически действовавших ценах; 1995 г. - млрд. руб.)	В процентах к предыдущему году (в постоянных ценах)	Годы	Млн. руб. (в фактически действовавших ценах; 1995 г. - млрд. руб.)	В процентах к предыдущему году (в постоянных ценах)
1970	389,7	99,3	2006	52073,3	134,7
1980	817,8	103,2	2007	83509,5	144,5
1990	2673,2	110,0	2008	104217,6	105,9
1995	2675,7	91,0	2009	73126,6	73,1
2000	9241,8	98,7	2010	96313,0	122,3
2005	35021,9	134,0	2011	132289,4	123,5

23.3. ИНВЕСТИЦИИ В ОСНОВНОЙ КАПИТАЛ ПО ВИДАМ ОСНОВНЫХ ФОНДОВ

(миллионов рублей)

	2000	2005	2006	2007	2008	2009	2010	2011
Инвестиции в основной капитал - всего	9241,8	35021,9	52073,3	83509,5	104217,6	73126,6	96313,0	132289,4
в том числе:								
в жилища	1756,0	3305,4	5475,9	10788,3	14479,8	14214,1	23468,1	46187,5
в здания (кроме жилых) и сооружения	3798,4	14254,5	20506,8	34501,9	44982,5	30789,9	37597,9	50040,3
в машины, оборудование, транспортные средства	3447,2	16768,4	24937,9	36058,6	41885,0	24909,0	32672,7	33169,9
прочие	240,2	693,6	1152,7	2160,6	2870,3	3213,5	2574,3	2891,7

ИНВЕСТИЦИИ

23.4. СТРУКТУРА ИНВЕСТИЦИЙ В ОСНОВНОЙ КАПИТАЛ ПО ВИДАМ ОСНОВНЫХ ФОНДОВ

(в процентах к итогу)

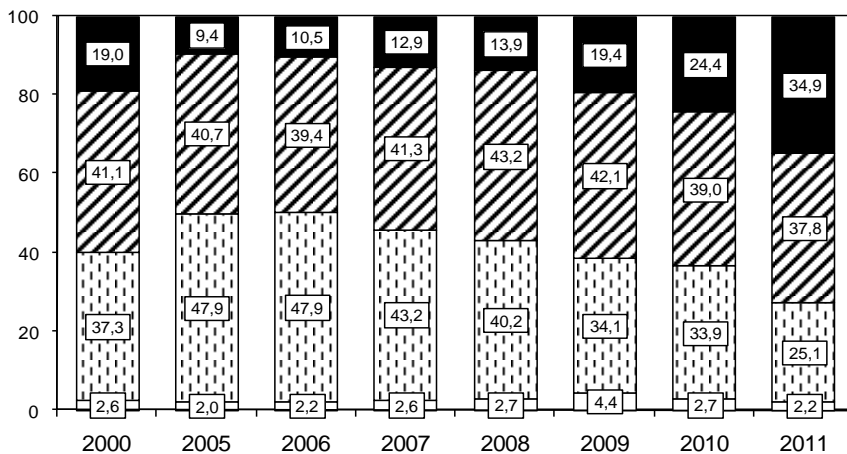

- Прочие инвестиции
- ▨ Инвестиции в машины, оборудование, транспортные средства
- ▧ Инвестиции в здания (кроме жилых) и сооружения
- Инвестиции в жилища

23.5. ИНВЕСТИЦИИ В ОСНОВНОЙ КАПИТАЛ ПО ФОРМАМ СОБСТВЕННОСТИ

	1995	2000	2005	2006	2007	2008	2009	2010	2011
Миллионов рублей (1995 г. - млрд. руб.)									
Инвестиции в основной капитал - всего	2675,7	9241,8	35021,9	52073,3	83509,5	104217,6	73126,6	96313,0	132289,4
в том числе по формам собственности:									
российская	2675,7	9152,3	29062,5	46895,1	76402,6	97724,6	70266,0	93110,7	127978,3
в том числе:									
государственная	727,8	1423,4	4052,0	4667,9	7479,0	12377,1	8063,4	10873,9	18800,0
муниципальная	181,9	758,7	2743,9	2288,2	3408,8	4739,3	3981,2	3721,5	3819,4
частная	856,2	6520,5	20785,9	36165,3	61978,5	76994,5	53380,0	75665,0	102683,7

ИНВЕСТИЦИИ

Продолжение табл. 23.5

	1995	2000	2005	2006	2007	2008	2009	2010	2011
потребительской кооперации	-	9,6	64,9	82,1	71,6	71,6	48,1	79,6	52,1
общественных и религиозных организаций (объединений)	5,4	1,4	37,0	8,4	13,9	24,4	24,7	29,5	91,1
смешанная российская	904,4	438,7	1378,8	3683,2	3450,8	3517,7	4768,6	2741,2	2532,0
иностранная	-	-	696,3	2456,4	4427,4	5022,8	2087,4	1815,4	3242,7
совместная российская и иностранная	-	89,5	5263,1	2721,8	2679,5	1470,1	773,1	1386,8	1068,4
В процентах к итогу									
Инвестиции в основной капитал - всего	100	100	100	100	100	100	100	100	100
в том числе по формам собственности:									
российская	100,0	99,0	83,0	90,1	91,5	93,8	96,1	96,7	96,7
в том числе:									
государственная	27,2	15,4	11,6	9,0	9,0	11,9	11,0	11,3	14,2
муниципальная	6,8	8,2	7,8	4,4	4,1	4,5	5,4	3,9	2,9
частная	32,0	70,5	59,3	69,4	74,2	73,9	73,0	78,6	77,6
потребительской кооперации	-	0,1	0,2	0,2	0,1	0,1	0,1	0,1	0,0
общественных и религиозных организаций (объединений)	0,2	0,0	0,1	0,0	0,0	0,0	0,0	0,0	0,1
смешанная российская	33,8	4,8	3,9	7,1	4,1	3,4	6,5	2,8	1,9
иностранная	-	-	2,0	4,7	5,3	4,8	2,9	1,9	2,5
совместная российская и иностранная	-	1,0	15,0	5,2	3,2	1,4	1,1	1,4	0,8

ИНВЕСТИЦИИ

23.6. ИНВЕСТИЦИИ В ОСНОВНОЙ КАПИТАЛ ПО ИСТОЧНИКАМ ФИНАНСИРОВАНИЯ¹⁾

	1995	2000	2005	2006	2007	2008	2009	2010	2011
Миллионов рублей (1995 г. - млрд. руб.)									
Инвестиции в основной капитал - всего	2675,7	8100,5	28322,1	41844,6	63926,5	81826,1	51397,9	65104,1	79420,9
в том числе по источникам финансирования:									
собственные средства	1491,6	3681,8	12523,8	14900,6	21178,6	25203,8	16209,2	24629,5	27360,8
из них:									
прибыль, остающаяся в распоряжении организации	550,4	1518,9	5512,0	4679,4	6597,4	11715,5	5287,3	10860,5	11477,3
амортизация	863,6	1522,6	4542,2	5551,2	7063,0	9602,0	8039,2	10445,2	11573,3
привлеченные средства	1184,1	4418,7	15798,3	26944,0	42747,9	56622,3	35188,7	40474,6	52060,1
в том числе:									
кредиты банков	...	2524,6	6753,4	13682,7	25296,3	28702,2	17136,5	19510,4	20834,5
из них кредиты иностранных банков	...	875,3	152,1	269,3	302,0	2012,6	591,3	216,7	-
заемные средства других организаций	91,8	331,1	1223,0	2810,8	3169,3	4539,9	3498,1	1550,8	2254,5
бюджетные средства (средства консолидированного бюджета)	505,9 ²⁾	1154,6	4630,5	5564,1	8335,0	14907,4	10439,2	12498,3	21581,7
из них:									
федерального бюджета	131,1	251,1	510,1	922,9	1949,4	2415,1	3852,8	2935,2	4120,1
бюджетов субъектов Российской Федерации	374,8 ³⁾	895,0	3668,3	3826,0	4867,4	8022,0	4496,1	7712,5	15340,1
средства внебюджетных фондов	198,4	348,7	418,3	222,4	215,8	560,8	696,2	986,3	524,8
прочие	388,0	59,7	2773,1	4664,0	5731,4	7912,0	3418,7	5928,6	6864,7

ИНВЕСТИЦИИ

Продолжение табл. 23.6

	1995	2000	2005	2006	2007	2008	2009	2010	2011
В процентах к итогу									
Инвестиции в основной капитал - всего	100	100	100	100	100	100	100	100	100
в том числе по источникам финансирования:									
собственные средства	55,8	45,5	44,2	35,6	33,1	30,8	31,5	37,8	34,5
из них:									
прибыль, остающаяся в распоряжении организации	20,6	18,8	19,5	11,2	10,3	14,3	10,3	16,7	14,5
амортизация	32,3	18,8	16,0	13,3	11,0	11,7	15,6	16,0	14,6
привлеченные средства	44,2	54,5	55,8	64,4	66,9	69,2	68,5	62,2	65,5
в том числе:									
кредиты банков	...	31,2	23,8	32,7	39,6	35,1	33,3	30,0	26,2
из них кредиты иностранных банков	...	10,8	0,5	0,6	0,5	2,5	1,2	0,3	-
заемные средства других организаций	3,4	4,1	4,3	6,7	5,0	5,5	6,8	2,4	2,8
бюджетные средства (средства консолидированного бюджета)	18,9 ²⁾	14,3	16,3	13,3	13,0	18,2	20,3	19,2	27,2
из них:									
федерального бюджета	4,9	3,1	1,8	2,2	3,0	3,0	7,5	4,5	5,2
бюджетов субъектов Российской Федерации	14,0 ³⁾	11,0	13,0	9,1	7,6	9,8	8,7	11,8	19,3
средства внебюджетных фондов	7,4	4,3	1,5	0,5	0,3	0,7	1,4	1,5	0,7
прочие	14,5	0,6	9,8	11,2	9,0	9,7	6,7	9,1	8,6

¹⁾ С 2000 г. - без субъектов малого предпринимательства и объема инвестиций, не наблюдаемых прямыми статистическими методами.

²⁾ Включая средства бюджетного фонда государственной поддержки приоритетных отраслей экономики.

³⁾ Включая средства местных бюджетов.

ИНВЕСТИЦИИ

23.7. ИНВЕСТИЦИИ В ОСНОВНОЙ КАПИТАЛ ПО ВИДАМ ЭКОНОМИЧЕСКОЙ ДЕЯТЕЛЬНОСТИ¹⁾

(в фактически действовавших ценах)

	2005	2006	2007	2008	2009	2010	2011
Миллионов рублей							
Инвестиции в основной капитал - всего	28322,1	41844,6	63926,5	81826,1	51397,9	65104,1	79420,9
в том числе по видам экономической деятельности:							
сельское хозяйство, охота и лесное хозяйство	6075,0	14489,2	25343,2	30757,5	18478,5	17299,9	21412,1
рыболовство, рыбоводство	1,4	4,9	4,9	-	-	-	-
добыча полезных ископаемых	3585,3	6892,1	8926,0	6553,2	2032,1	5002,7	6403,4
обрабатывающие производства	6584,4	6544,2	7776,9	13406,9	8449,0	13526,0	10003,5
в том числе:							
производство пищевых продуктов, включая напитки, и табака	2820,8	3275,5	3644,4	3094,8	5181,3	6830,6	5153,2
текстильное и швейное производство	2,0	177,9	7,1	0,7	8,6	6,8	39,7
производство кожи, изделий из кожи и производство обуви	3,3	3,6	7,8	2,4	1,3	0,1	-
обработка древесины и производство изделий из дерева	1,8	7,0	3,8	26,2	166,3	2,9	15,7
целлюлозно-бумажное производство; издательская и полиграфическая деятельность	19,3	119,1	48,2	71,4	37,4	46,3	87,6
производство кокса и нефтепродуктов	-	-	-	274,0	21,7	4,5	0,1
химическое производство	48,6	165,6	122,4	136,6	70,2	98,8	252,4
производство резиновых и пластмассовых изделий	1,7	6,9	9,8	364,8	36,7	101,9	41,7
производство прочих неметаллических минеральных продуктов	596,6	703,6	1140,5	3692,8	895,5	581,9	1362,5
металлургическое производство и производство готовых металлических изделий	2897,3	1927,5	2487,3	5236,7	1673,6	5539,7	2553,4
из них металлургическое производство	2001,0	1063,4	1538,3	4708,3	1236,4	4967,9	1218,7
производство машин и оборудования	98,9	96,4	146,0	122,5	181,6	135,5	145,2
производство электрооборудования, электронного и оптического оборудования	30,8	50,4	65,1	190,3	44,1	132,9	159,1
производство транспортных средств и оборудования	-	-	62,8	23,7	118,3	28,8	155,1
прочие производства	63,3	10,5	31,8	170,0	12,4	9,8	17,7
производство и распределение электроэнергии, газа и воды	2603,5	2677,5	4766,0	4760,8	3914,9	6485,2	7903,8
строительство	307,8	470,4	553,6	623,5	406,6	781,4	1144,4
оптовая и розничная торговля; ремонт автотранспортных средств, мотоциклов, бытовых изделий и предметов личного пользования	372,6	731,5	988,3	1397,6	1159,3	1093,7	1738,4
в том числе:							
торговля автотранспортными средствами и мотоциклами, их техническое обслуживание и ремонт	14,4	21,1	23,3	308,7	70,9	168,1	106,4

ИНВЕСТИЦИИ

Продолжение табл. 23.7

	2005	2006	2007	2008	2009	2010	2011
оптовая торговля, включая торговлю через агентов, кроме торговли автотранспортными средствами и мотоциклами	212,9	424,7	255,6	372,1	286,7	438,0	343,3
розничная торговля, кроме торговли автотранспортными средствами и мотоциклами; ремонт бытовых изделий и предметов личного пользования	145,3	285,7	709,3	716,9	801,7	487,6	1288,8
гостиницы и рестораны	123,2	30,2	84,3	87,4	54,3	90,6	22,9
транспорт и связь	2094,8	1721,3	2535,0	2494,6	1916,1	6988,8	14224,5
из них связь	872,9	848,2	1328,0	1065,5	786,6	968,1	1460,7
финансовая деятельность	214,3	75,8	122,0	226,6	235,3	526,3	720,6
операции с недвижимым имуществом, аренда и предоставление услуг	1537,5	2394,6	4597,8	6897,3	4927,7	4874,3	6279,1
из них научные исследования и разработки	2,7	3,6	5,6	24,0	6,3	2,7	42,5
государственное управление и обеспечение военной безопасности; социальное страхование	1068,7	1297,8	2715,6	8228,8	4306,9	2146,5	2626,4
образование	979,1	1761,8	1645,9	1742,1	1313,5	1681,3	2010,9
здравоохранение и предоставление социальных услуг	1205,4	1507,7	1915,1	2713,8	1775,4	1272,7	2234,5
предоставление прочих коммунальных, социальных и персональных услуг	1569,1	1245,6	1951,9	1936,0	2428,4	3334,6	2696,3
В процентах к итогу							
Инвестиции в основной капитал - всего	100	100	100	100	100	100	100
в том числе по видам экономической деятельности:							
сельское хозяйство, охота и лесное хозяйство	21,4	34,6	39,6	37,6	35,9	26,6	27,0
рыболовство, рыбоводство	0,0	0,0	0,0	-	-	-	-
добыча полезных ископаемых	12,7	16,5	14,0	8,0	3,9	7,7	8,1
обрабатывающие производства	23,2	15,6	12,1	16,4	16,4	20,8	12,6
в том числе:							
производство пищевых продуктов, включая напитки, и табака	10,0	7,8	5,7	3,8	10,1	10,5	6,5
текстильное и швейное производство	0,0	0,4	0,0	0,0	0,0	0,0	0,0
производство кожи, изделий из кожи и производство обуви	0,0	0,0	0,0	0,0	0,0	0,0	-
обработка древесины и производство изделий из дерева	0,0	0,0	0,0	0,0	0,3	0,0	0,0
целлюлозно-бумажное производство; издательская и полиграфическая деятельность	0,1	0,3	0,1	0,1	0,1	0,1	0,1
производство кокса и нефтепродуктов	-	-	-	0,3	0,0	0,0	0,0
химическое производство	0,2	0,4	0,2	0,2	0,1	0,2	0,3
производство резиновых и пластмассовых изделий	0,0	0,0	0,0	0,4	0,1	0,2	0,1
производство прочих неметаллических минеральных продуктов	2,1	1,7	1,8	4,5	1,7	0,9	1,7

ИНВЕСТИЦИИ

Продолжение табл. 23.7

	2005	2006	2007	2008	2009	2010	2011
металлургическое производство и производство готовых металлических изделий	10,2	4,6	3,9	6,4	3,3	8,5	3,2
из них металлургическое производство	7,1	2,5	2,4	5,8	2,4	7,6	1,5
производство машин и оборудования	0,3	0,2	0,2	0,1	0,4	0,2	0,2
производство электрооборудования, электронного и оптического оборудования	0,1	0,1	0,1	0,2	0,1	0,2	0,2
производство транспортных средств и оборудования	-	-	0,1	0,0	0,2	0,0	0,2
прочие производства	0,2	0,0	0,0	0,2	0,0	0,0	0,0
производство и распределение электроэнергии, газа и воды	9,2	6,4	7,5	5,8	7,6	10,0	10,0
строительство	1,1	1,1	0,9	0,8	0,8	1,2	1,4
оптовая и розничная торговля; ремонт автотранспортных средств, мотоциклов, бытовых изделий и предметов личного пользования	1,3	1,7	1,5	1,7	2,3	1,7	2,2
в том числе:							
торговля автотранспортными средствами и мотоциклами, их техническое обслуживание и ремонт	0,0	0,0	0,0	0,4	0,1	0,3	0,1
оптовая торговля, включая торговлю через агентов, кроме торговли автотранспортными средствами и мотоциклами	0,7	1,0	0,4	0,4	0,6	0,7	0,4
розничная торговля, кроме торговли автотранспортными средствами и мотоциклами; ремонт бытовых изделий и предметов личного пользования	0,5	0,7	1,1	0,9	1,6	0,7	1,6
гостиницы и рестораны	0,4	0,1	0,1	0,1	0,1	0,1	0,0
транспорт и связь	7,4	4,1	4,0	3,0	3,7	10,7	17,9
из них связь	3,1	2,0	2,1	1,3	1,5	1,5	1,8
финансовая деятельность	0,8	0,2	0,2	0,3	0,5	0,8	0,9
операции с недвижимым имуществом, аренда и предоставление услуг	5,4	5,7	7,2	8,4	9,6	7,5	7,9
их научные исследования и разработки	0,0	0,0	0,0	0,0	0,0	0,0	0,1
государственное управление и обеспечение военной безопасности; социальное страхование	3,8	3,1	4,2	10,1	8,4	3,3	3,3
образование	3,5	4,2	2,6	2,1	2,6	2,6	2,5
здравоохранение и предоставление социальных услуг	4,3	3,6	3,0	3,3	3,5	2,0	2,8
предоставление прочих коммунальных, социальных и персональных услуг	5,5	3,0	3,1	2,4	4,7	5,1	3,4

¹⁾ Без субъектов малого предпринимательства и объема инвестиций, не наблюдаемых прямыми статистическими методами.

ИНВЕСТИЦИИ

23.8. ИНДЕКСЫ ФИЗИЧЕСКОГО ОБЪЕМА ИНВЕСТИЦИЙ В ОСНОВНОЙ КАПИТАЛ ПО ВИДАМ ЭКОНОМИЧЕСКОЙ ДЕЯТЕЛЬНОСТИ¹⁾

(в постоянных ценах; в процентах к предыдущему году)

	2005	2006	2007	2008	2009	2010	2011
Инвестиции в основной капитал - всего	146,6	133,8	134,4	108,7	64,2	117,8	109,7
Сельское хозяйство, охота и лесное хозяйство	152,4	223,1	156,7	102,4	60,3	87,1	112,2
Рыболовство, рыбоводство	32,7	324,5	93,6	-	-	-	-
Добыча полезных ископаемых	226,5	174,1	113,1	63,5	31,8	229,0	114,8
Обрабатывающие производства	164,6	90,2	104,1	148,9	62,6	148,9	68,5
из них:							
производство пищевых продуктов, включая напитки, и табака	213,8	105,1	96,7	72,3	163,2	122,6	70,3
текстильное и швейное производство	70,6	83,1	3,5	8,9	11,7	73,5	570,0
производство кожи, изделий из кожи и производство обуви	-	98,6	187,6	25,8	52,7	-	-
обработка древесины и производство изделий из дерева	44,3	369,1	47,7	569,3	577,5	1,6	499,5
целлюлозно-бумажное производство; издательская и полиграфическая деятельность	206,5	580,2	37,0	129,5	56,2	115,1	178,1
производство кокса и нефтепродуктов	-	-	-	-	8,1	19,3	1,5
химическое производство	47,0	307,6	64,8	97,0	50,9	130,9	236,1
производство резиновых и пластмассовых изделий	55,1	372,0	124,6	32,0	10,2	258,2	38,8
производство прочих неметаллических минеральных продуктов	181,7	109,1	146,4	281,6	24,2	60,4	215,6
металлургическое производство и производство готовых металлических изделий	136,9	59,1	112,5	181,3	32,4	307,9	41,9
из них металлургическое производство	108,2	45,5	125,2	263,2	26,6	373,7	22,1
производство машин и оборудования	98,9	87,4	134,1	72,6	149,4	69,4	99,0
производство электрооборудования, электронного и оптического оборудования	38,8	148,2	113,9	248,5	22,4	280,3	112,1

ИНВЕСТИЦИИ

Продолжение табл. 23.8

	2005	2006	2007	2008	2009	2010	2011
производство транспортных средств и оборудования	-	-	-	32,1	510,4	22,6	497,1
прочие производства	447,0	15,4	267,8	472,0	7,8	73,5	161,0
Производство и распределение электроэнергии, газа и воды	170,2	91,0	152,8	84,0	88,4	154,1	106,9
Строительство	155,2	134,9	104,8	96,8	68,6	178,7	129,7
Оптовая и розничная торговля; ремонт автотранспортных средств, мотоциклов, бытовых изделий и предметов личного пользования	113,5	178,5	119,8	124,1	83,2	87,7	143,0
из них:							
торговля автотранспортными средствами и мотоциклами, их техническое обслуживание и ремонт	315,0	133,3	97,9	11,1 п.	23,3	220,5	59,1
оптовая торговля, включая торговлю через агентов, кроме торговли автотранспортными средствами и мотоциклами	152,7	182,5	53,3	129,4	72,6	142,1	73,5
розничная торговля, кроме торговли автотранспортными средствами и мотоциклами; ремонт бытовых изделий и предметов личного пользования	77,0	178,9	218,4	85,9	114,6	56,5	235,6
Гостиницы и рестораны	331,2	22,3	229,2	88,1	63,5	155,2	24,2
Транспорт и связь	99,6	76,4	132,4	84,0	75,9	339,3	180,2
из них связь	126,2	91,7	141,6	73,5	73,5	114,5	146,5
Финансовая деятельность	447,1	28,7	134,6	154,8	104,5	208,2	122,9
Операции с недвижимым имуществом, аренда и предоставление услуг	95,1	140,8	173,1	130,7	75,0	92,0	118,3
Государственное управление и обеспечение военной безопасности; социальное страхование	224,5	106,8	179,1	254,0	54,7	46,4	109,6
Образование	173,9	158,3	80,3	89,3	79,9	119,1	108,1
Здравоохранение и предоставление социальных услуг	95,5	118,2	116,4	126,5	63,3	66,7	167,0
Предоставление прочих коммунальных, социальных и персональных услуг	129,3	73,8	136,9	83,7	117,4	127,7	75,2

¹⁾ Без субъектов малого предпринимательства и объема инвестиций, не наблюдаемых прямыми статистическими методами.

ФИНАНСОВЫЕ ВЛОЖЕНИЯ

23.9. ФИНАНСОВЫЕ ВЛОЖЕНИЯ ОРГАНИЗАЦИЙ ПО ВИДАМ ЭКОНОМИЧЕСКОЙ ДЕЯТЕЛЬНОСТИ¹⁾

(миллионов рублей)

	Всего	в том числе	
		долго- срочные	кратко- срочные
2005г.			
Финансовые вложения - всего	79415,1	7144,6	72270,5
в том числе по видам экономической деятельности:			
сельское хозяйство, охота и лесное хозяйство	1640,1	235,4	1404,7
добыча полезных ископаемых	34984,2	2571,0	32413,2
обрабатывающие производства	37545,9	3710,6	33835,3
в том числе:			
производство пищевых продуктов, включая напитки, и табака	8130,7	2926,1	5204,6
производство прочих неметаллических минеральных продуктов	35,3	20,7	14,6
металлургическое производство и производство готовых металлических изделий	29212,8	627,5	28585,3
производство машин и оборудования	22,1	0,2	21,9
производство электрооборудования, электронного и оптического оборудования	143,0	136,1	7,0
прочие производства	1,9	-	1,9
производство и распределение электроэнергии, газа и воды	487,3	452,2	35,1
строительство	77,9	48,1	29,8
оптовая и розничная торговля; ремонт автотранспортных средств, мотоциклов, бытовых изделий и предметов личного пользования	4383,9	99,1	4284,8
в том числе:			
оптовая торговля, включая торговлю через агентов, кроме торговли автотранспортными средствами и мотоциклами	4382,4	99,1	4283,3
розничная торговля, кроме торговли автотранспортными средствами и мотоциклами; ремонт бытовых изделий и предметов личного пользования	1,5	-	1,5
транспорт и связь	49,7	5,4	44,3
из них связь	3,0	1,0	2,0
операции с недвижимым имуществом, аренда и предоставление услуг	180,9	22,8	158,1
образование	65,2	-	65,2

ИНВЕСТИЦИИ

Продолжение табл. 23.9

	Всего	в том числе	
		долго- срочные	кратко- срочные
2006г.			
Финансовые вложения - всего	205652,8	121794,6	83858,2
в том числе по видам экономической деятельности:			
сельское хозяйство, охота и лесное хозяйство	3324,2	872,0	2452,2
добыча полезных ископаемых	130351,6	79850,7	50500,9
обрабатывающие производства	67821,2	39775,6	28045,6
в том числе:			
производство пищевых продуктов, включая напитки, и табака	9399,2	2931,5	6467,7
текстильное и швейное производство	0,7	0,7	-
химическое производство	0,2	0,2	-
производство прочих неметаллических минеральных продуктов	60,0	0,0	60,0
металлургическое производство и производство готовых металлических изделий	58239,0	36723,0	21516,0
из них металлургическое производство	55761,7	36682,2	19079,5
производство электрооборудования, электронного и оптического оборудования	121,7	120,2	1,5
прочие производства	0,4	-	0,4
производство и распределение электроэнергии, газа и воды	18,0	18,0	-
строительство	72,0	60,7	11,3
оптовая и розничная торговля; ремонт автотранспортных средств, мотоциклов, бытовых изделий и предметов личного пользования	3291,2	744,4	2546,8
в том числе:			
оптовая торговля, включая торговлю через агентов, кроме торговли автотранспортными средствами и мотоциклами	3255,4	708,6	2546,8
розничная торговля, кроме торговли автотранспортными средствами и мотоциклами; ремонт бытовых изделий и предметов личного пользования	35,8	35,8	-
транспорт и связь	474,8	438,9	35,9
операции с недвижимым имуществом, аренда и предоставление услуг	141,7	34,3	107,4
образование	158,0	-	158,0
2007г.			
Финансовые вложения - всего	131611,0	50543,3	81067,7
в том числе по видам экономической деятельности:			
сельское хозяйство, охота и лесное хозяйство	5154,2	420,6	4733,6

ИНВЕСТИЦИИ

Продолжение табл. 23.9

	Всего	в том числе	
		долго- срочные	кратко- срочные
добыча полезных ископаемых	78284,3	34591,9	43692,4
обрабатывающие производства	46307,8	14526,9	31780,9
в том числе:			
производство пищевых продуктов, включая напитки, и табака	9082,5	2376,2	6706,3
целлюлозно-бумажное производство; издательская и полиграфическая деятельность	10,2	-	10,2
химическое производство	39,7	3,1	36,6
производство прочих неметаллических минеральных продуктов	236,3	16,3	220,0
металлургическое производство и производство готовых металлических изделий	36836,1	12064,8	24771,3
из них металлургическое производство	32064,7	12048,4	20016,3
производство машин и оборудования	36,5	-	36,5
производство электрооборудования, электронного и оптического оборудования	66,5	66,5	-
строительство	275,2	211,3	63,9
оптовая и розничная торговля; ремонт автотранспортных средств, мотоциклов, бытовых изделий и предметов личного пользования	1149,3	624,8	524,5
в том числе:			
торговля автотранспортными средствами и мотоциклами, их техническое обслуживание и ремонт	85,0	-	85,0
оптовая торговля, включая торговлю через агентов, кроме торговли автотранспортными средствами и мотоциклами	1011,7	598,1	413,6
розничная торговля, кроме торговли автотранспортными средствами и мотоциклами; ремонт бытовых изделий и предметов личного пользования	52,6	26,7	25,9
транспорт и связь	165,0	133,9	31,1
операции с недвижимым имуществом, аренда и предоставление услуг	105,6	33,9	71,7
образование	169,6	-	169,6
2008г.			
Финансовые вложения - всего	216422,4	74306,1	142116,3
в том числе по видам экономической деятельности:			
сельское хозяйство, охота и лесное хозяйство	9686,2	3644,8	6041,4
добыча полезных ископаемых	67587,9	42568,4	25019,5
обрабатывающие производства	135475,7	27852,9	107622,8
в том числе:			
производство пищевых продуктов, включая напитки, и табака	16468,3	3220,3	13248,0

ИНВЕСТИЦИИ

Продолжение табл. 23.9

	Всего	в том числе	
		долго- срочные	кратко- срочные
целлюлозно-бумажное производство; издательская и полиграфическая деятельность	10,9	0,7	10,2
химическое производство	5,5	0,7	4,8
производство резиновых и пластмассовых изделий	24,4	24,4	-
производство прочих неметаллических минеральных продуктов	1614,3	120,1	1494,2
металлургическое производство и производство готовых металлических изделий	117299,9	24435,5	92864,4
из них металлургическое производство	109326,1	24348,7	84977,4
производство машин и оборудования	1,3	0,1	1,2
производство электрооборудования, электронного и оптического оборудования	51,1	51,1	-
строительство	222,9	148,0	74,9
оптовая и розничная торговля; ремонт автотранспортных средств, мотоциклов, бытовых изделий и предметов личного пользования	1713,2	25,4	1687,8
в том числе:			
оптовая торговля, включая торговлю через агентов, кроме торговли автотранспортными средствами и мотоциклами	1708,2	25,4	1682,8
розничная торговля, кроме торговли автотранспортными средствами и мотоциклами; ремонт бытовых изделий и предметов личного пользования	5,0	-	5,0
транспорт и связь	131,0	38,2	92,8
из них связь	1,3	-	1,3
финансовая деятельность	217,8	-	217,8
операции с недвижимым имуществом, аренда и предоставление услуг	1196,8	28,4	1168,4
образование	190,9	-	190,9
2009г.			
Финансовые вложения - всего	174019,3	30873,6	143145,7
в том числе по видам экономической деятельности:			
сельское хозяйство, охота и лесное хозяйство	17490,9	7798,2	9692,7
добыча полезных ископаемых	35264,0	734,1	34529,9
обрабатывающие производства	115006,2	22041,3	92964,9
в том числе:			
производство пищевых продуктов, включая напитки, и табака	23808,2	2902,1	20906,1
химическое производство	11,7	-	11,7
производство резиновых и пластмассовых изделий	2639,3	1541,2	1098,1

ИНВЕСТИЦИИ

Продолжение табл. 23.9

	Всего	в том числе	
		долго- срочные	кратко- срочные
производство прочих неметаллических минеральных продуктов	1679,5	2,0	1677,5
металлургическое производство и производство готовых металлических изделий	86830,7	17559,2	69271,5
из них металлургическое производство	74723,3	17543,8	57179,5
производство машин и оборудования	24,6	24,6	0,0
производство электрооборудования, электронного и оптического оборудования	12,2	12,2	-
производство и распределение электроэнергии, газа и воды	16,8	7,6	9,2
строительство	185,2	102,5	82,7
оптовая и розничная торговля; ремонт автотранспортных средств, мотоциклов, бытовых изделий и предметов личного пользования	4207,6	164,4	4043,2
в том числе:			
торговля автотранспортными средствами и мотоциклами, их техническое обслуживание и ремонт	17,7	0,1	17,6
оптовая торговля, включая торговлю через агентов, кроме торговли автотранспортными средствами и мотоциклами	4189,9	164,3	4025,6
финансовая деятельность	34,6	-	34,6
операции с недвижимым имуществом, аренда и предоставление услуг	1571,7	25,5	1546,2
образование	242,4	-	242,4
2010г.			
Финансовые вложения - всего	161151,4	48335,5	112815,9
в том числе по видам экономической деятельности:			
сельское хозяйство, охота и лесное хозяйство	36018,5	5178,1	30840,4
добыча полезных ископаемых	24404,6	4913,8	19490,8
обрабатывающие производства	60933,5	32773,2	28160,3
в том числе:			
производство пищевых продуктов, включая напитки, и табака	21043,0	7029,6	14013,4
целлюлозно-бумажное производство; издательская и полиграфическая деятельность	79,8	57,2	22,6
производство кокса и нефтепродуктов	332,1	327,4	4,7
химическое производство	454,3	-	454,3
производство резиновых и пластмассовых изделий	18,7	-	18,7
производство прочих неметаллических минеральных продуктов	7859,6	130,4	7729,2

ИНВЕСТИЦИИ

Продолжение табл. 23.9

	Всего	в том числе	
		долго- срочные	кратко- срочные
металлургическое производство и производство готовых металлических изделий	30252,0	25172,2	5079,8
из них металлургическое производство	27579,4	22821,4	4758,0
производство машин и оборудования	180,5	0,0	180,5
производство электрооборудования, электронного и оптического оборудования	713,3	56,4	656,9
прочие производства	0,2	-	0,2
производство и распределение электроэнергии, газа и воды	4066,1	37,1	4029,0
строительство	4094,1	29,0	4065,1
оптовая и розничная торговля; ремонт автотранспортных средств, мотоциклов, бытовых изделий и предметов лично- го пользования	11995,5	3462,6	8532,9
в том числе:			
торговля автотранспортными средствами и мотоциклами, их техническое обслуживание и ремонт	71,2	0,0	71,2
оптовая торговля, включая торговлю через агентов, кроме торговли автотранспортными средствами и мотоциклами	11834,2	3462,6	8371,6
розничная торговля, кроме торговли автотранспортными средствами и мотоциклами; ремонт бытовых изделий и предметов личного пользования	90,1	-	90,1
гостиницы и рестораны	47,9	47,9	-
транспорт и связь	7091,1	327,6	6763,5
из них связь	6827,1	327,6	6499,5
финансовая деятельность	4034,3	-	4034,3
операции с недвижимым имуществом, аренда и предостав- ление услуг	7990,4	1566,2	6424,2
из них научные исследования и разработки	0,1	-	0,1
образование	475,4	-	475,4
2011г.			
Финансовые вложения - всего	378823,4	123615,0	255208,4
в том числе по видам экономической деятельности:			
сельское хозяйство, охота и лесное хозяйство	44719,8	6004,0	38715,8
добыча полезных ископаемых	214520,2	70517,5	144002,7
обрабатывающие производства	64452,3	42879,3	21573,0
в том числе:			
производство пищевых продуктов, включая напитки, и табака	22949,6	5559,2	17390,4

ИНВЕСТИЦИИ

Продолжение табл. 23.9

	Всего	в том числе	
		долго- срочные	кратко- срочные
целлюлозно-бумажное производство; издательская и полиграфическая деятельность	28,7	0,4	28,3
производство кокса и нефтепродуктов	2,4	-	2,4
химическое производство	506,4	-	506,4
производство резиновых и пластмассовых изделий	110,7	-	110,7
производство прочих неметаллических минеральных продуктов	2979,2	133,2	2846,0
металлургическое производство и производство готовых металлических изделий	37801,6	37183,1	618,5
из них металлургическое производство	33708,9	33645,1	63,8
производство машин и оборудования	68,6	3,4	65,2
производство электрооборудования, электронного и оптического оборудования	5,1	-	5,1
производство и распределение электроэнергии, газа и воды	5853,4	6,0	5847,4
строительство	19127,2	805,5	18321,7
оптовая и розничная торговля; ремонт автотранспортных средств, мотоциклов, бытовых изделий и предметов личного пользования	16167,9	1133,3	15034,6
в том числе:			
торговля автотранспортными средствами и мотоциклами, их техническое обслуживание и ремонт	254,0	-	254,0
оптовая торговля, включая торговлю через агентов, кроме торговли автотранспортными средствами и мотоциклами	15706,6	1133,3	14573,3
розничная торговля, кроме торговли автотранспортными средствами и мотоциклами; ремонт бытовых изделий и предметов личного пользования	207,3	-	207,3
транспорт и связь	3668,2	603,2	3065,0
из них связь	2902,7	384,1	2518,6
финансовая деятельность	2032,6	19,6	2013,0
операции с недвижимым имуществом, аренда и предоставление услуг	7826,2	1646,5	6179,7
из них научные исследования и разработки	0,2	-	0,2
образование	455,5	-	455,5
предоставление прочих коммунальных, социальных и персональных услуг	0,1	0,1	-

¹⁾ Без субъектов малого предпринимательства.

ИНОСТРАННЫЕ ИНВЕСТИЦИИ

23.10. ПОСТУПЛЕНИЕ ИНОСТРАННЫХ ИНВЕСТИЦИЙ ПО ТИПАМ¹⁾

	1995		2000		2005		2009		2010		2011	
	Млн. долл. США	В процентах к итогу	Млн. долл. США	В процентах к итогу	Млн. долл. США	В процентах к итогу	Млн. долл. США	В процентах к итогу	Млн. долл. США	В процентах к итогу	Млн. долл. США	В процентах к итогу
Иностранные инвестиции - всего	136,0	100	35,4	100	21,1	100	48,1	100	45,7	100	3315,6	100
в том числе:												
прямые инвестиции	136,0	100,0	4,5	12,8	21,1	100,0	34,4	71,5	34,4	75,2	93,8	2,8
из них:												
взносы в капитал	91,8	67,5	0,8	2,2	1,2	5,7	26,0	54,0	22,3	48,8	56,2	1,7
кредиты, полученные от зарубежных совладельцев организаций	-	-	2,7	7,6	17,4	82,6	4,7	9,8	9,7	21,3	33,2	1,0
прочие прямые инвестиции	44,2	32,5	1,0	3,0	2,5	11,7	3,7	7,7	2,3	5,1	4,4	0,1
прочие инвестиции	-	-	30,9	87,2	-	-	13,7	28,5	11,4	24,8	3221,8	97,2
из них:												
торговые кредиты	-	-	-	-	-	-	-	-	1,8	4,0	0,0	0,0
прочие кредиты	-	-	30,9	87,2	-	-	13,7	28,5	9,5	20,8	3221,8	97,2

¹⁾ В этой и последующих таблицах раздела - без учета органов денежно-кредитного регулирования, коммерческих банков, включая рублевые поступления, пересчитанные в доллары США.

ИНВЕСТИЦИИ

23.11. ПОСТУПЛЕНИЕ ИНОСТРАННЫХ ИНВЕСТИЦИЙ ПО ВИДАМ
ЭКОНОМИЧЕСКОЙ ДЕЯТЕЛЬНОСТИ

	2005		2008		2009		2010		2011	
	Млн. долл. США	В про- цен- тах к итогу	Млн. долл. США	В про- цен- тах к итогу	Млн. долл. США	В про- цен- тах к итогу	Млн. долл. США	В про- цен- тах к итогу	Млн. долл. США	В про- цен- тах к итогу
Иностранные инвестиции - всего	21,1	100	2399,9	100	48,1	100	45,7	100	3315,6	100
в том числе по видам экономической деятельности:										
сельское хозяйство, охота и лесное хозяйство	8,1	38,7	10,0	0,4	0,0	0,0	-	-	17,2	0,5
добыча полезных ископаемых	-	-	944,7	39,4	0,0	0,0	0,0	0,0	1970,0	59,4
обрабатывающие производства	3,9	18,6	1426,5	59,5	45,8	95,2	39,9	87,2	1288,6	38,9
в том числе:										
производство пищевых продуктов, включая напитки, и табака	3,6	17,3	35,3	1,5	30,1	62,6	28,6	62,6	30,2	0,9
обработка древесины и производство изде- лий из дерева	-	-	-	-	0,0	0,0	-	-	-	-
целлюлозно- бумажное производ- ство; издательская и полиграфическая деятельность	-	-	0,0	0,0	0,3	0,6	0,0	0,1	0,0	0,0
химическое производство	0,3	1,3	477,1	19,9	-	-	-	-	0,0	0,0
производство резино- вых и пластмассовых изделий	-	-	0,0	0,0	-	-	3,4	7,3	0,0	0,0
производство прочих неметаллических минеральных продуктов	-	-	0,0	0,0	0,0	0,0	0,0	0,0	4,0	0,1
металлургическое производство и про- изводство готовых металлических изделий	-	-	913,7	38,1	14,4	29,9	6,8	14,9	1250,0	37,7
из них металлургическое производство	-	-	912,9	38,0	13,6	28,3	6,8	14,9	1250,0	37,7
производство машин и оборудования	-	-	0,0	0,0	-	-	-	-	3,9	0,1

ИНВЕСТИЦИИ

Продолжение табл. 23.11

	2005		2008		2009		2010		2011	
	Млн. долл. США	В про- цен- тах к итогу	Млн. долл. США	В про- цен- тах к итогу	Млн. долл. США	В про- цен- тах к итогу	Млн. долл. США	В про- цен- тах к итогу	Млн. долл. США	В про- цен- тах к итогу
производство электрооборудования, электронного и оптического оборудования	-	-	-	-	0,0	0,0	0,9	2,0	0,3	0,0
производство транспортных средств и оборудования	-	-	-	-	0,0	0,0	-	-	-	-
прочие производства	-	-	0,4	0,0	1,0	2,1	0,1	0,3	0,2	0,0
строительство	0,0	0,0	0,1	0,0	0,0	0,0	0,0	0,0	0,0	0,0
оптовая и розничная торговля; ремонт автотранспортных средств, мотоциклов, бытовых изделий и предметов личного пользования	1,3	6,2	3,3	0,1	0,8	1,6	2,0	4,5	4,2	0,1
в том числе:										
торговля автотранспортными средствами и мотоциклами, их техническое обслуживание и ремонт	-	-	0,3	0,0	0,2	0,3	0,5	1,1	0,1	0,0
оптовая торговля, включая торговлю через агентов, кроме торговли автотранспортными средствами и мотоциклами	1,3	6,2	1,6	0,1	0,6	1,3	1,5	3,2	4,1	0,1
розничная торговля, кроме торговли автотранспортными средствами и мотоциклами; ремонт бытовых изделий и предметов личного пользования	-	-	1,4	0,0	-	-	0,0	0,1	0,0	0,0
гостиницы и рестораны	-	-	14,9	0,6	-	-	-	-	-	-
транспорт и связь	7,7	36,5	0,0	0,0	0,0	0,0	0,0	0,0	8,4	0,3
из них связь	7,7	36,5	-	-	-	-	-	-	8,3	0,3
финансовая деятельность	-	-	-	-	1,5	3,1	-	-	26,0	0,8
операции с недвижимым имуществом, аренда и предоставление услуг	-	-	0,4	0,0	0,0	0,0	3,8	8,3	1,0	0,0
предоставление прочих коммунальных, социальных и персональных услуг	-	-	-	-	-	-	-	-	0,0	0,0

ИНВЕСТИЦИИ

23.12. ПОСТУПЛЕНИЕ ИНОСТРАННЫХ ИНВЕСТИЦИЙ
ПО ОСНОВНЫМ СТРАНАМ-ИНВЕТОРАМ

	2000		2005		2008		2009		2010		2011	
	Млн. долл. США	В процентах к итогу	Млн. долл. США	В процентах к итогу	Млн. долл. США	В процентах к итогу	Млн. долл. США	В процентах к итогу	Млн. долл. США	В процентах к итогу	Млн. долл. США	В процентах к итогу
Иностранные инвестиции - всего	35,4	100	21,1	100	2399,9	100	48,1	100	45,7	100	3315,6	100
в том числе из стран:												
Нидерланды	2,7	7,6	0,3	1,3	1407,1	58,6	-	-	0,2	0,4	1862,1	56,2
Германия	30,9	87,2	0,8	3,9	706,1	29,4	3,7	7,8	12,3	26,9	1250,0	37,7
Соединенное Королевство (Великобритания)	-	-	-	-	26,2	1,1	1,2	2,5	3,0	6,6	120,8	3,6
Кипр	-	-	-	-	32,6	1,4	26,7	55,4	11,0	24,0	44,6	1,3
Франция	-	-	8,5	40,3	165,1	6,9	-	-	4,7	10,3	19,6	0,6
Швеция	-	-	-	-	-	-	-	-	-	-	8,3	0,3
Украина	0,0	0,0	1,0	4,9	2,5	0,1	2,8	5,8	2,8	6,1	5,5	0,2
Италия	0,5	1,3	2,5	11,7	5,0	0,2	3,7	7,7	2,3	5,1	4,4	0,1
Польша	-	-	-	-	-	-	-	-	-	-	0,1	0,0
Беларусь	-	-	-	-	1,2	0,0	-	-	0,0	0,0	0,0	0,0
Виргинские о-ва (Брит.)	-	-	-	-	-	-	-	-	0,0	0,0	0,0	0,0
Литва	-	-	-	-	-	-	-	-	-	-	0,0	0,0
Чешская Республика	-	-	-	-	53,8	2,2	9,9	20,5	6,8	14,9	-	-
Латвия	-	-	-	-	-	-	-	-	1,8	3,9	-	-
Австрия	-	-	7,7	36,5	0,3	0,0	-	-	0,4	0,9	-	-
США	0,6	1,7	0,0	0,0	0,0	0,0	0,1	0,2	0,4	0,9	-	-
Турция	-	-	-	-	-	-	-	-	0,0	0,0	-	-
Остров Мэн	-	-	-	-	-	-	-	-	0,0	0,0	-	-
Эстония	-	-	-	-	-	-	-	-	0,0	0,0	-	-
Люксембург	-	-	0,3	1,3	-	-	-	-	-	-	-	-
другие страны	0,7	2,2	0,0	0,0	-	-	0,0	0,0	-	-	0,0	0,0

Методологические пояснения

Инвестиции в нефинансовые активы включают в себя следующие элементы: инвестиции в основной капитал, инвестиции в нематериальные активы, инвестиции в другие нефинансовые активы.

Инвестиции в основной капитал - совокупность затрат, направленных на воспроизводство основных средств (новое строительство, расширение, а также реконструкцию и модернизацию объектов, которые приводят к увеличению их первоначальной стоимости, приобретение машин, оборудования, транспортных средств, формирование основного стада, насаждение и выращивание многолетних культур и т.д.). С 2005 г. инвестиции в основной капитал приведены без налога на добавленную стоимость. Индекс физического объема инвестиций в основной капитал рассчитан в постоянных ценах.

Инвестиции в нематериальные активы - объекты интеллектуальной собственности: патенты, авторские права, деловая репутация организации и т.д.

Инвестиции в другие нефинансовые активы - затраты на приобретение в собственность земельных участков и объектов природопользования и других нефинансовых активов. Затраты на приобретение земельных участков и объектов природопользования отражаются на основе документов, выданных государственными органами по земельным ресурсам и землеустройству согласно оплаченному или принятым к оплате счетам.

Инвестиции в жилища - расходы на строительство жилых зданий, т.е. зданий, предназначенных для невременного проживания людей: жилые дома, входящие в жилищный фонд (общего назначения, общежития, спальные корпуса школ-интернатов, учреждения для детей-сирот и детей, оставшихся без попечения родителей, приютов для престарелых и инвалидов), жилые здания (помещения), не входящие в жилищный фонд.

Инвестиции в здания (кроме жилых) и сооружения - расходы на строительство зданий и сооружений, которые складываются из выполненных строительных работ и приходящихся на них прочих капитальных затрат. При этом в затраты на строительство зданий включаются затраты на коммуникации внутри здания, необходимые для его эксплуатации.

Инвестиции в машины, оборудование, транспортные средства - затраты на приобретение машин, транспортных средств, оборудования, инструмента и инвентаря, а также затраты на монтаж оборудования на месте его постоянной эксплуатации, проверку и испытание качества монтажа.

Распределение инвестиций в основной капитал по видам экономической деятельности осуществляется в соответствии с классификатором ОКВЭД, исходя из назначения основных средств, т.е. той сферы деятельности, в которой они будут функционировать.

Финансовые вложения - вложения денежных средств, материальных и иных ценностей в ценные бумаги других юридических лиц, процентные облигации государственных и местных займов, в уставные (складочные) капиталы других юридических лиц, созданных на территории страны, капитал организаций за рубежом и т.п., а также займы, предоставленные другим юридическим лицам.

Иностранные инвестиции - вложения капитала иностранными инвесторами, а также зарубежными филиалами российских юридических лиц в объекты предпринимательской деятельности на территории России с целью получения дохода. Капитал может вкладываться в виде денежных средств, паев, акций и других ценных бумаг; кредитов; технологий, машин, оборудования; лицензий, любого другого имущества, интеллектуальных ценностей и пр.

Инвестиции делятся на прямые, портфельные и прочие.

Прямые инвестиции - это инвестиции, сделанные юридическими и физическими лицами, полностью владеющими организацией или контролирующими не менее 10% акций или уставного (складочного) капитала организации.

Портфельные инвестиции - это покупка акций, паев, облигаций, векселей и других долговых ценных бумаг. Они составляют менее 10% в уставном (складочном) капитале организации.

Инвестиции, не подпадающие под определение прямых и портфельных, указываются как **прочие** - торговые кредиты, кредиты правительств иностранных государств под гарантии Правительства Российской Федерации, прочие кредиты (кредиты международных финансовых организаций и т.д.), банковские вклады.

ЦЕНЫ И ТАРИФЫ

*Индексы потребительских
цен и средние
потребительские цены на
товары и услуги*

*Индексы цен и средние цены
на рынке жилья*

*Индексы цен и средние
цены производителей*

ЦЕНЫ И ТАРИФЫ

24.1. Индексы потребительских цен и цен производителей	523
--	-----

ИНДЕКСЫ ПОТРЕБИТЕЛЬСКИХ ЦЕН И СРЕДНИЕ ПОТРЕБИТЕЛЬСКИЕ ЦЕНЫ НА ТОВАРЫ И УСЛУГИ.....523

24.2. Индексы потребительских цен (тарифов) на товары и услуги	523
24.3. Индексы потребительских цен на отдельные группы продовольственных товаров	524
24.4. Индексы потребительских цен на отдельные группы непродовольственных товаров	524
24.5. Индексы потребительских цен (тарифов) на отдельные группы услуг	525
24.6. Средние потребительские цены на отдельные виды продовольственных товаров	525
24.7. Средние потребительские цены на отдельные виды непродовольственных товаров	527
24.8. Средние потребительские цены (тарифы) на отдельные виды услуг	529

ИНДЕКСЫ ЦЕН И СРЕДНИЕ ЦЕНЫ НА РЫНКЕ ЖИЛЬЯ531

24.9. Индексы цен на первичном и вторичном рынках жилья (график).....	531
24.10. Средние цены на первичном и вторичном рынках жилья	531

ИНДЕКСЫ ЦЕН И СРЕДНИЕ ЦЕНЫ ПРОИЗВОДИТЕЛЕЙ..... 532

24.11. Индексы цен производителей по видам экономической деятельности	532
24.12. Индексы цен производителей на отдельные виды промышленных товаров	533
24.13. Индексы цен на приобретенные промышленными организациями основные виды топливно-энергетических ресурсов.....	535
24.14. Средние цены на приобретенные промышленными организациями основные виды топливно-энергетических ресурсов.....	535
24.15. Индексы цен на приобретенные промышленными организациями отдельные виды зерна для основного производства	535
24.16. Средние цены на приобретенные промышленными организациями отдельные виды зерна для основного производства	536
24.17. Индексы цен производителей сельскохозяйственной продукции	536
24.18. Средние цены производителей сельскохозяйственной продукции	537
24.19. Индексы цен строительной продукции	537
24.20. Индексы цен строительной продукции по видам экономической деятельности.....	538
24.21. Индексы тарифов на грузовые перевозки, осуществляемые автомобильным транспортом	540
24.22. Индексы тарифов на услуги связи для юридических лиц.....	540
Методологические пояснения.....	541

24.1. ИНДЕКСЫ ПОТРЕБИТЕЛЬСКИХ ЦЕН И ЦЕН ПРОИЗВОДИТЕЛЕЙ

(декабрь к декабрю предыдущего года; в процентах; 1995 г. - в разгах)

	1995	2000	2005	2006	2007	2008	2009	2010	2011
Индекс потребительских цен	2,3	120,9	112,6	109,3	112,3	113,6	108,9	109,0	105,5
Индекс цен производителей промышленных товаров	...	124,0	99,5	125,4	115,8	113,6	92,1	128,1	107,3
Индекс цен производителей сельскохозяйственной продукции ¹⁾	3,0	123,6	104,6	99,5	124,4	103,6	105,0	116,5	98,6
Сводный индекс цен строительной продукции ¹⁾	2,7	120,6	113,1	109,8	116,7	112,4	95,7	110,5	110,2
Индекс тарифов на грузовые перевозки	2,8	136,4	116,9	109,2	122,5	119,4	91,9	104,9	114,8

¹⁾ 1995 г. - к предыдущему году.**ИНДЕКСЫ ПОТРЕБИТЕЛЬСКИХ ЦЕН И СРЕДНИЕ ПОТРЕБИТЕЛЬСКИЕ ЦЕНЫ НА ТОВАРЫ И УСЛУГИ****24.2. ИНДЕКСЫ ПОТРЕБИТЕЛЬСКИХ ЦЕН (ТАРИФОВ) НА ТОВАРЫ И УСЛУГИ**

(декабрь к декабрю предыдущего года; в процентах; 1995 г. - в разгах)

Годы	Все товары и услуги	в том числе		
		продовольственные товары ¹⁾	непродовольственные товары	услуги
1995	2,3	2,1	2,3	3,4
2000	120,9	118,8	116,7	139,3
2005	112,6	110,5	106,1	126,2
2006	109,3	109,0	105,7	113,6
2007	112,3	117,0	108,6	110,5
2008	113,6	118,7	106,9	114,4
2009	108,9	106,1	109,1	113,1
2010	109,0	111,7	103,3	111,9
2011	105,5	103,9	105,3	108,2

¹⁾ Включая алкогольные напитки.

24.3. ИНДЕКСЫ ПОТРЕБИТЕЛЬСКИХ ЦЕН НА ОТДЕЛЬНЫЕ ГРУППЫ ПРОДОВОЛЬСТВЕННЫХ ТОВАРОВ

(декабрь к декабрю предыдущего года; в процентах; 1995 г. - в разгах)

	1995	2000	2005	2006	2007	2008	2009	2010	2011
Продовольственные товары	2,1	118,8	110,5	109,0	117,0	118,7	106,1	111,7	103,9
Мясо и птица	2,2	135,9	118,9	104,3	110,1	121,5	102,2	102,1	108,2
Колбасные изделия и продукты из мяса и птицы	2,1	135,8	109,7	105,1	107,4	129,0	108,5	103,6	106,3
Мясные консервы	2,0	112,8	124,5	103,8	106,9	128,9	104,1	100,7	115,6
Рыбопродукты	2,0	132,7	114,5	104,7	106,4	114,2	112,0	101,5	115,0
Сливочное масло	1,3	106,9	106,2	109,0	144,4	96,9	110,8	129,4	103,2
Подсолнечное масло	2,3	82,7	103,5	97,2	167,7	111,5	87,5	137,7	101,1
Молоко и молочная продукция	2,2	118,8	115,6	107,7	134,9	105,1	102,0	116,7	104,9
Сыр	2,3	116,4	113,4	103,9	153,4	97,8	100,2	121,7	103,2
Яйца	2,3	112,6	84,8	118,8	123,0	118,2	78,1	116,1	104,4
Сахар	2,0	170,4	102,9	105,0	102,0	113,1	136,9	121,1	67,5
Кондитерские изделия	2,2	110,5	105,9	108,3	114,1	123,2	109,2	109,0	109,6
Хлеб и хлебобулочные изделия	2,3	126,9	104,0	111,3	108,0	138,5	100,1	101,9	106,5
Крупа и бобовые	2,6	76,3	101,6	117,5	119,7	134,6	98,3	174,1	83,4
Макаронные изделия	2,3	98,6	98,9	108,7	129,4	135,7	94,3	102,6	95,2
Флодоовощная продукция	...	76,0	110,4	116,2	117,2	108,9	102,4	131,0	77,5
Алкогольные напитки	2,4	126,1	109,5	116,6	106,9	115,0	109,9	109,8	107,7

24.4. ИНДЕКСЫ ПОТРЕБИТЕЛЬСКИХ ЦЕН НА ОТДЕЛЬНЫЕ ГРУППЫ НЕПРОДОВОЛЬСТВЕННЫХ ТОВАРОВ

(декабрь к декабрю предыдущего года; в процентах; 1995 г. - в разгах)

	1995	2000	2005	2006	2007	2008	2009	2010	2011
Непродовольственные товары	2,3	116,7	106,1	105,7	108,6	106,9	109,1	103,3	105,3
Хлопчатобумажные ткани	2,8	119,4	101,1	104,7	107,8	101,4	115,7	109,4	116,6
Шерстяные ткани	2,1	140,0	100,4	111,0	105,8	111,6	105,0	100,0	101,0
Шелковые ткани	2,3	124,8	99,1	107,3	109,2	108,1	113,3	101,8	103,8
Одежда и белье	2,4	122,3	109,3	109,5	108,5	110,8	106,9	105,0	104,8
Верхний трикотаж, прочие изделия верхнего трикотажа	2,3	114,1	107,9	111,5	108,4	112,9	106,2	104,4	105,7
Бельевой трикотаж	2,5	118,4	105,5	103,6	110,1	112,7	110,0	107,5	106,6
Чулочно-носочные изделия	2,4	117,1	105,8	104,6	111,9	106,8	113,3	103,8	105,4
Кожаная, текстильная и комбинированная обувь	2,3	123,2	104,8	105,7	109,3	108,5	110,6	105,5	104,8
Моющие и чистящие средства	2,2	101,4	108,0	106,5	107,4	114,8	111,8	105,9	108,1
Парфюмерно-косметические товары	2,2	114,4	105,9	104,4	109,4	104,5	114,8	104,2	103,0
Галантерея	2,7	112,1	105,8	109,5	106,0	113,1	115,5	104,4	104,5
Табачные изделия	2,6	99,6	102,1	114,7	119,8	113,6	132,2	120,7	123,0
Телерадиотовары	1,7	107,6	100,4	96,6	94,8	102,5	106,8	98,4	93,6
Электротовары и другие бытовые приборы	2,3	105,2	105,4	103,2	106,4	105,8	103,7	98,6	101,0
Строительные материалы	2,7	128,3	112,5	110,0	132,7	104,7	99,4	104,3	108,7
Мебель	2,5	115,2	114,4	107,9	109,9	113,2	103,6	102,6	95,5
Часы	2,7	134,2	108,5	105,9	105,3	103,9	116,1	105,0	108,5
Ювелирные изделия	2,0	115,5	103,7	121,4	128,2	114,1	144,6	119,3	118,3

24.5. ИНДЕКСЫ ПОТРЕБИТЕЛЬСКИХ ЦЕН (ТАРИФОВ) НА ОТДЕЛЬНЫЕ ГРУППЫ УСЛУГ

(декабрь к декабрю предыдущего года; в процентах; 1995 г. - в разгах)

	1995	2000	2005	2006	2007	2008	2009	2010	2011
Услуги	3,4	139,3	126,2	113,6	110,5	114,4	113,1	111,9	108,2
Бытовые услуги	2,2	116,5	112,8	119,3	113,7	137,4	112,7	103,9	104,5
Услуги пассажирского транспорта	3,5	126,2	104,7	134,6	102,0	115,7	102,3	121,7	101,7
Услуги связи	3,1	144,6	113,7	100,2	106,1	102,6	97,9	104,7	106,1
Жилищно-коммунальные услуги	6,2	150,0	136,8	114,2	113,9	114,4	125,4	115,0	114,3
жилищные услуги	4,1	103,8	140,7	112,0	110,6	109,7	118,7	106,5	115,7
коммунальные услуги	7,5	169,1	140,9	115,7	113,6	117,0	132,2	117,3	114,0
Услуги дошкольного воспитания	2,3	200,0	100,0	117,7	100,0	140,6	111,8	115,4	111,6
Услуги организаций культуры	1,9	139,3	118,0	108,9	139,6	100,0	100,2	123,5	100,2
Экскурсионные услуги	1,9	173,9	115,0	104,0	118,5	117,9	100,0	100,0	122,0
Санаторно-оздоровительные услуги	2,5	128,2	214,6	105,3	122,7	119,0	112,5	107,3	104,6
Медицинские услуги	2,9	109,8	135,4	118,7	107,4	116,9	107,7	122,4	102,1
Услуги физической культуры и спорта	3,0	143,8	112,3	123,8	114,1	119,8	108,9	103,9	116,4
Услуги правового характера	4,0	100,0	100,0	100,0	100,0	100,0	142,3	100,0	100,0

24.6. СРЕДНИЕ ПОТРЕБИТЕЛЬСКИЕ ЦЕНЫ НА ОТДЕЛЬНЫЕ ВИДЫ ПРОДОВОЛЬСТВЕННЫХ ТОВАРОВ¹⁾

(на конец года; рублей за килограмм)

	1995	2000	2005	2006	2007	2008	2009	2010	2011
Говядина (кроме бескостного мяса)	10757	55,34	120,99	130,80	142,82	182,82	186,72	191,74	241,48
Свинина (кроме бескостного мяса)	12437	63,61	138,40	145,49	148,58	179,20	177,42	170,50	199,17
Куры (кроме куриных окорочков) ²⁾	11210	44,33	66,12	66,25	80,40	85,31	91,12	94,98	92,88
Колбаса вареная I сорта	15162	53,65	99,35	104,49	108,46	147,09	153,02	161,41	165,71
Говядина, свинина тушеная консервированная, за условную банку 350 г	6765	20,75	39,73	41,13	44,08	52,86	56,39	54,72	62,74
Рыба мороженая неразделанная ³⁾	8138	33,78	60,22	60,21	65,31	64,30	71,05	64,30	82,46
Рыба соленая, маринованная, копченая	14452	66,03	135,50	167,44	174,12	207,18	234,48	200,67	208,19
Консервы рыбные натуральные и с добавлением масла, за условную банку 350 г	8130	21,22	29,58	32,18	34,85	41,57	50,53	43,81	48,03

ЦЕНЫ И ТАРИФЫ

Продолжение табл. 24.6

	1995	2000	2005	2006	2007	2008	2009	2010	2011
Сливочное масло ⁴⁾	16835	60,87	95,94	106,09	155,21	160,66	174,34	237,74	246,01
Подсолнечное масло ⁵⁾	7890	16,11	34,91	34,44	59,06	65,36	50,76	68,10	71,66
Молоко цельное пастеризованное ⁶⁾ , за л	1558	8,51	14,12	15,09	21,55	21,52	20,67	25,87	27,49
Сыры сычужные твердые и мягкие	17184	77,99	126,28	131,67	211,12	203,83	199,26	244,36	255,16
Яйца куриные, за 10 шт.	5790	17,97	22,51	26,17	32,18	38,69	29,92	34,07	36,89
Сахар-песок	3698	14,09	17,21	18,33	18,72	20,77	29,59	37,05	25,70
Чай черный байховый	26913	159,98	195,84	209,12	226,32	277,57	320,90	307,57	331,18
Мука пшеничная	2883	7,09	9,79	11,38	16,90	19,07	17,74	18,61	19,22
Хлеб и булочные изделия из пшеничной муки высшего сорта	2849	11,62	19,73	22,01	24,73	35,03	34,66	33,55	37,49
Рис шлифованный	3850	11,74	18,47	20,90	25,39	39,64	36,91	33,08	32,16
Макаронные изделия из пшеничной муки высшего сорта ⁷⁾	6059	17,78	18,53	20,67	27,40	37,21	31,32	30,29	30,35
Картофель	1427	3,76	6,91	11,04	10,14	15,15	13,59	26,79	11,58
Капуста белокочанная свежая	1218	2,94	10,52	8,06	15,98	11,51	14,48	25,81	8,63
Лук репчатый	1737	3,99	11,23	15,72	16,58	14,75	15,16	25,11	13,67
Яблоки	3570	17,47	25,62	32,55	39,64	46,59	39,81	41,73	42,70
Водка обыкновенного качества ⁸⁾ , за л	19659	82,85	158,37	182,33	190,86	216,10	239,93	266,05	284,64
Коньяк ординарный отечественный ⁹⁾ , за л	36411	357,26	524,02	610,74	640,50	625,45	634,71	738,26	752,45
Вино игристое отечественное ¹⁰⁾ , за л	22909	91,00	129,19	156,93	183,05	189,96	212,74	216,21	243,77
Пиво отечественное, за л	3954	17,70	31,07	37,16	38,67	38,61	42,67	51,52	57,15

¹⁾ 1995 г. - в масштабе цен, действовавшем до 1 января 1998 г.

В 1995 г. регистрировались цены на следующие товары:

- ²⁾ мясо птицы;
- ³⁾ рыба мороженая (кроме деликатесной);
- ⁴⁾ животное масло;
- ⁵⁾ растительное масло;
- ⁶⁾ молоко цельное;
- ⁷⁾ макароны;
- ⁸⁾ водка (без стоимости посуды);
- ⁹⁾ коньяк (без стоимости посуды);
- ¹⁰⁾ шампанское (без стоимости посуды).

24.7. СРЕДНИЕ ПОТРЕБИТЕЛЬСКИЕ ЦЕНЫ НА ОТДЕЛЬНЫЕ ВИДЫ НЕПРОДОВОЛЬСТВЕННЫХ ТОВАРОВ¹⁾

(на конец года; рублей)

	1995	2000	2005	2006	2007	2008	2009	2010	2011
Пальто (полупальто) зимнее женское с верхом из смесовых тканей, утепленное искусственным мехом, за шт.	213749	1200,00	1705,40	1887,08	1887,08	2546,24	4060,89	4650,56	4974,27
Костюм мужской из шерстяных или полушерстяных тканей, за шт.	350264	1681,07	2773,23	3091,07	3445,55	3945,08	3682,90	3875,82	4151,37
Сорочка верхняя мужская из хлопчатобумажных или смесовых тканей, за шт.	38058	157,37	306,47	325,84	368,00	425,72	511,83	523,95	534,88
Джемпер мужской ²⁾ , за шт.	97790	354,32	562,06	601,38	665,23	761,44	930,20	939,95	978,83
Носки мужские из хлопчатобумажной или смесовой пряжи, за пару	5291	18,23	27,79	28,83	30,22	33,99	40,42	41,91	44,44
Колготки женские эластичные плотностью 15-20 DEN ³⁾ , за шт.	8253	33,36	52,13	56,17	63,96	68,70	88,97	90,62	95,29
Полуботинки, туфли мужские с верхом из натуральной кожи, за пару	189787	758,72	1185,18	1193,96	1368,78	1518,17	1793,24	1823,57	1882,24
Сапоги женские зимние с верхом из натуральной кожи, за пару	300032	1772,32	2830,66	2948,48	3052,53	3076,29	3435,54	3726,90	4063,38
Туфли женские модельные с верхом из натуральной кожи, за пару	99371	766,67	1667,97	1688,01	1720,10	1409,90	1907,88	2067,68	2308,96
Мыло туалетное, за 100 г	1915	7,32	8,03	8,49	9,79	11,25	13,89	15,17	16,46

ЦЕНЫ И ТАРИФЫ

Продолжение табл. 24.7

	1995	2000	2005	2006	2007	2008	2009	2010	2011
Шампунь, за 250 мл	6489	47,83	55,27	58,91	63,13	63,02	57,75	53,74	54,70
Сигареты с фильтром отечественные, за пачку	1633	6,98	6,78	7,70	9,20	10,72	13,90	16,98	21,23
Ковер (палас) синтетический, за м ²	44367	136,77	206,24	206,24	305,81	260,19	300,02	410,37	400,87
Электропылесос напольный, за шт.	378714	2430,77	2467,71	2483,43	2497,60	2590,81	3680,28	3402,28	3008,37
Велосипед дорожный для взрослых, за шт.	416177	1420,00	1698,04	1832,73	1982,34	2470,46	3105,56	3684,05	4805,65
Телевизор цветного изображения, за шт.	1546246	5939,82	6425,52	6766,36	6780,14	7142,41	8505,85	10575,76	14282,85
Шифер, за 10 м ²	57438	171,18	499,60	540,60	746,42	934,38	914,20	882,36	972,86
Кирпич красный, за 1000 шт.	512779	1250,00	2677,51	3000,00	5895,24	7825,92	7365,54	7377,50	8325,95
Линолеум, за м ²	44211	90,97	168,41	172,27	185,96	220,31	248,04	251,88	264,95
Кольцо обручальное, за грамм	149381	367,33	462,97	562,05	720,27	821,64	1175,95	1403,68	1692,58
Бензин автомобильный марки А-76 (АИ-80) ⁴⁾ , за л	1625	7,23	14,37	15,76	16,46	16,99	18,68	19,11	25,03
Корвалол, капли ⁵⁾ , за 25 мл	2707	5,23	7,28	7,09	7,25	9,98	8,44	8,74	9,41
Метамизол натрия (Анальгин отечественный), 500 мг, за 10 таблеток	1145	2,25	2,54	2,62	2,72	3,49	5,12	4,70	4,95
Ацетилсалициловая кислота (Аспирин отечественный), 500 мг, за 10 таблеток	933	1,41	1,62	1,74	1,80	2,13	3,91	4,55	2,95

¹⁾ 1995 г. - в масштабе цен, действовавшем до 1 января 1998 г.

В 1995 г. регистрировались цены на следующие товары:

²⁾ джемпер (свитер, жакет) для взрослых;

³⁾ колготки женские;

⁴⁾ бензин;

⁵⁾ валокордин, корвалол.

ЦЕНЫ И ТАРИФЫ

24.8. СРЕДНИЕ ПОТРЕБИТЕЛЬСКИЕ ЦЕНЫ (ТАРИФЫ) НА ОТДЕЛЬНЫЕ ВИДЫ УСЛУГ¹⁾

(на конец года; рублей за один вид услуг)

	1995	2000	2005	2006	2007	2008	2009	2010	2011
Постановка набоек, за пару	8491	25,69	79,55	89,40	94,74	105,48	124,76	134,70	165,97
Ремонт телевизоров цветного изображения ²⁾	65929	146,80	308,13	329,00	382,36	432,64	432,64	602,21	602,21
Ремонт холодильников всех марок	291158	118,00	338,21	476,22	476,22	621,45	891,70	978,72	978,72
Химическая чистка мужского костюма ³⁾	23356	72,46	151,75	206,23	265,62	384,17	435,81	435,81	498,33
Стирка и глажение прямого белья без крахмала, за кг	2251	5,33	12,48	14,22	18,00	27,64	33,93	27,39	49,50
Стрижка модельная в женском зале ⁴⁾	14423	33,33	114,23	119,28	146,05	171,43	181,29	191,71	222,99
Стрижка модельная в мужском зале	11700	34,12	91,43	100,80	124,59	158,05	170,80	180,40	198,77
Рытье могилы ручным способом на новом месте захоронения ⁵⁾	38032	1000,00	1100,00	1960,00	1960,00	2599,00	2599,00	2599,00	3126,50
Изготовление гроба (включая стоимость материалов)	74397	350,00	626,00	690,00	690,00	778,00	778,00	1049,00	1049,00
Проезд в городском муниципальном автобусе ⁶⁾ , за поездку	400	2,00	5,00	7,00	7,00	8,00	8,00	10,00	10,00
Проезд в троллейбусе, за поездку	400	2,00	4,00	6,00	6,00	7,00	7,00	8,00	8,00
Пересылка простого письма внутри России ⁷⁾ , массой до 20 г, за шт.	750	2,00	5,60	6,50	6,50	7,50	9,00	10,50	11,80
Отправка телеграммы обыкновенной внутренней ⁸⁾ , за 15 слов	3370	9,70	19,25	24,50	30,00	30,00	36,75	45,75	57,15
Абонентская плата за неограниченный объем местных телефонных соединений, за месяц	8000	45,00	180,00	180,00	240,15	300,00	330,00	354,00	378,00

ЦЕНЫ И ТАРИФЫ

Продолжение табл. 24.8

	1995	2000	2005	2006	2007	2008	2009	2010	2011
Плата за жилье в домах государственного и муниципального жилищных фондов ⁹⁾ , за м ² общей площади	212	0,53	7,06	7,44	8,08	8,54	10,37	10,72	12,57
Водоснабжение холодное и водоотведение, за месяц с человека	4053	11,65	73,52	79,80	87,45	95,80	122,46	155,43	174,85
Отопление, за м ² общей площади	296	1,22	6,44	7,61	8,73	10,32	14,10	16,26	18,64
Газ сетевой, за месяц с человека	826	6,00	20,10	23,85	27,45	33,75	45,00	49,50	57,00
Электроэнергия (в квартирах без электроплит) ¹⁰⁾ , за 100 кВт·ч	9000	38,00	116,00	134,00	151,00	172,00	215,00	236,00	259,00
Кинотеатры	1476	12,40	71,93	85,28	104,63	79,37	79,37	128,19	139,64
Театры	3000	20,00	60,00	60,00	100,00	100,00	100,00	150,00	150,00
Посещение детского ясли-сада ¹¹⁾ , за день	2264	7,00	17,00	20,00	20,00	30,76	34,60	39,93	44,87
Санаторий ¹²⁾ , за день с человека	91667	247,62	719,05	821,43	1000,00	928,39	1046,54	1046,54	1193,24
Дом отдыха, пансионат ¹³⁾ , за день с человека	45310	157,50	378,89	390,96	481,38	608,87	688,67	764,14	764,14
Первичный (консультативный) прием у врача-специалиста	11608	21,71	104,60	110,55	111,99	115,26	116,50	200,06	211,09
Общий анализ крови ¹⁴⁾	5555	16,67	65,90	76,15	79,71	84,08	86,09	159,24	184,93

¹⁾ 1995 г. - в масштабе цен, действовавшем до 1 января 1998 г.

²⁾ 2000, 2005, 2006 гг. - ремонт отечественных телевизоров цветного изображения.

В 1995 г. регистрировались цены на следующие услуги:

³⁾ химическая чистка пальто (зимнего, демисезонного), полупальто, мужского костюма;

⁴⁾ с укладкой феном или бигуди;

⁵⁾ рытье могилы;

⁶⁾ городской автобус;

⁷⁾ пересылка письма;

⁸⁾ отправка телеграммы.

⁹⁾ 1995, 2000 гг. - плата за жилье в домах муниципального жилищного фонда.

¹⁰⁾ 1995 г. - электроэнергия; 2000 г. - электроэнергия (основной тариф в квартирах без электроплит).

¹¹⁾ 1995 г. - детский ясли-сад муниципальный; 2000 г. - детский ясли-сад муниципальный, ведомственный.

¹²⁾ 1995 г. - санаторий ведомственный; 2000 г. - санаторий (профсоюзный, ведомственный).

¹³⁾ 1995 г. - дом отдыха (профсоюзный, ведомственный); 2000 г. - дом отдыха, пансионат (профсоюзный, ведомственный).

¹⁴⁾ 1995 г. - общий анализ крови, мочи.

ИНДЕКСЫ ЦЕН И СРЕДНИЕ ЦЕНЫ НА РЫНКЕ ЖИЛЬЯ

24.9. ИНДЕКСЫ ЦЕН НА ПЕРВИЧНОМ И ВТОРИЧНОМ РЫНКАХ ЖИЛЬЯ

(на конец года; в процентах к концу предыдущего года)

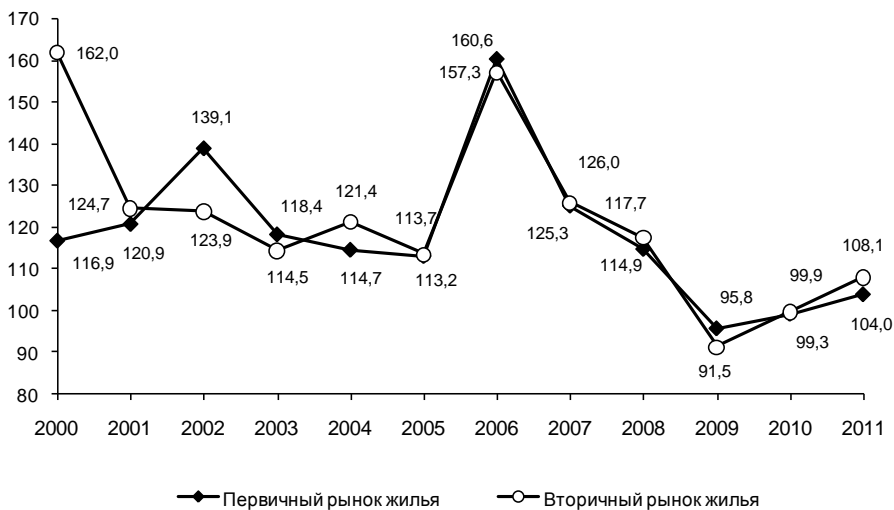

24.10. СРЕДНИЕ ЦЕНЫ НА ПЕРВИЧНОМ И ВТОРИЧНОМ РЫНКАХ ЖИЛЬЯ

(на конец года; рублей за один квадратный метр общей площади)

	2000	2005	2006	2007	2008	2009	2010	2011
Первичный рынок жилья	5172	15793	25843	32837	43430	41572	39340	40383
Вторичный рынок жилья	4746	14605	23259	30153	38477	36822	35071	32899

ИНДЕКСЫ ЦЕН И СРЕДНИЕ ЦЕНЫ ПРОИЗВОДИТЕЛЕЙ**24.11. ИНДЕКСЫ ЦЕН ПРОИЗВОДИТЕЛЕЙ ПО ВИДАМ ЭКОНОМИЧЕСКОЙ ДЕЯТЕЛЬНОСТИ**

(декабрь к декабрю предыдущего года; в процентах)

	2000	2005	2006	2007	2008	2009	2010	2011
Производство промышленных товаров	124,0	99,5	125,4	115,8	113,6	92,1	128,1	107,3
Добыча полезных ископаемых	114,4	74,4	166,3	102,9	112,6	65,2	183,3	121,5
Обрабатывающие производства	123,3	102,9	109,8	119,3	113,6	96,6	120,5	103,8
Производство пищевых продуктов, включая напитки, и табака	132,9	100,2	109,2	127,7	105,6	100,9	123,3	94,2
Текстильное и швейное производство	124,0	102,1	124,1	114,7	104,5	98,4	100,7	107,0
Обработка древесины и производство изделий из дерева	112,8	111,9	140,5	111,9	108,7	109,2	100,0	110,3
Целлюлозно-бумажное производство; издательская и полиграфическая деятельность	...	116,3	110,0	114,7	107,2	105,8	130,9	105,9
Химическое производство	107,7	102,2	102,1	100,1	105,5	100,6	97,0	111,3
Производство резиновых и пластмассовых изделий	112,4	103,6	121,6	100,5	113,5	94,1	122,9	101,5
Производство прочих неметаллических минеральных продуктов	136,5	124,7	127,4	135,4	112,6	96,2	100,0	116,8
Металлургическое производство и производство готовых металлических изделий	114,2	97,6	105,5	112,4	123,8	91,4	128,1	119,2
Производство машин и оборудования	138,9	108,6	103,1	106,0	112,8	100,8	102,1	101,7
Производство электрооборудования, электронного и оптического оборудования	107,7	101,1	131,2	96,2	113,9	109,1	105,9	110,6
Производство транспортных средств и оборудования	145,9	127,4	104,2	108,6	129,4	123,1	90,2	110,5
Прочие производства	134,7	114,7	110,8	101,7	109,3	100,0	100,0	100,0
Производство и распределение электроэнергии, газа и воды	142,7	121,1	119,3	127,1	115,6	124,6	115,0	111,2
Производство, передача и распределение электроэнергии	147,9	118,1	117,2	131,4	103,9	114,4	117,4	109,4
Производство, передача и распределение пара и горячей воды (тепловой энергии)	110,0	139,1	129,7	111,1	166,8	128,6	109,4	115,5

24.12. ИНДЕКСЫ ЦЕН ПРОИЗВОДИТЕЛЕЙ НА ОТДЕЛЬНЫЕ ВИДЫ ПРОМЫШЛЕННЫХ ТОВАРОВ

(декабрь к декабрю предыдущего года; в процентах)

	2000	2005	2006	2007	2008	2009	2010	2011
Добыча полезных ископаемых								
Концентрат железорудный	113,5	69,2	165,9	104,4	106,2	61,4	186,1	133,9
Окатыши железорудные	111,7	65,9	171,0	98,6	121,3	70,9	188,2	99,4
Щебень	142,1	150,4	143,7	150,0	136,5	79,3	100,0	124,5
Песок строительный	120,6	152,8	123,4	114,7	148,6	104,8	103,8	119,0
Мел	146,9	180,3	110,6	110,8	133,8	98,8	114,7	107,6
Производство пищевых продуктов, включая напитки, и табака								
Колбасы (колбаски) вареные	141,5	109,5	106,8	105,8	129,3	107,2	106,3	107,6
Масло подсолнечное	88,9	101,9	85,3	160,8	99,0	91,3	144,5	95,3
Молоко питьевое	130,6	111,5	107,5	151,0	99,9	103,7	121,2	106,0
Сметана	112,0	113,6	109,1	151,6	102,2	104,5	117,7	104,8
Творог с массовой долей жира от 4,0% до 18,0% ¹⁾	111,9	113,4	104,6	139,2	103,1	101,5	120,7	111,0
Масло сливочное	109,9	110,4	103,4	161,9	89,7	114,2	130,5	100,8
Продукты молочные сгущенные	124,0	107,8	108,4	132,5	113,2	112,1	115,4	103,1
Мука пшеничная	102,6	74,8	134,6	145,5	98,8	80,2	144,4	79,2
Комбикорма	...	82,0	127,3	156,3	91,4	95,3	130,7	77,9
Изделия хлебобулочные из ржаной муки и смеси ржаной и пшеничной муки	156,9	101,9	115,3	108,0	134,6	100,1	107,0	106,4
Сахар-песок	179,8	96,7	118,6	81,3	119,4	133,3	124,3	85,2
Водка	116,5	123,7	110,7	106,7	122,4	105,9	113,1	107,2
Спирт этиловый	176,7	89,0	109,6	105,4	119,3	58,2	122,1	113,6
Текстильное и швейное производство								
Платья	120,3	100,0	134,3	96,7	100,0	107,6	100,0	100,0
Блузки	109,1	100,7	166,8	100,0	108,2	110,5	96,0	100,0
Обработка древесины и производство изделий из дерева								
Блоки дверные	114,0	120,7	141,9	113,2	116,6	109,4	100,0	110,0
Блоки оконные	115,2	109,7	150,6	109,9	105,3	109,2	100,0	111,2
Химическое производство								
Лаки, краски, эмали, грунтовки на кондиционных смолах в неводной среде, прочие	102,5	101,6	101,1	99,7	118,4	100,0	103,5	111,5
Краски масляные жидкотертые	99,5	109,3	110,2	101,8	107,8	100,0	100,0	122,9

ЦЕНЫ И ТАРИФЫ

Продолжение табл. 24.12

	2000	2005	2006	2007	2008	2009	2010	2011
Производство резиновых и пластмассовых изделий								
Пленки полимерные	111,9	100,0	130,6	101,0	93,3	96,8	127,7	103,8
Трубы, трубки, шланги, рукава и их фитинги полимерные	113,0	100,0	123,2	100,0	100,1	100,3	100,0	107,3
Производство прочих неметаллических минеральных продуктов								
Кирпич силикатный	132,7	120,1	127,0	130,1	117,7	99,2	94,2	101,6
Известь негашеная	154,0	127,2	124,6	136,7	115,5	105,0	100,0	115,6
Листы асбестоцементные (шифер)	131,6	156,1	112,7	139,0	110,1	97,9	102,2	111,6
Трубы и муфты асбестоцементные	133,7	124,7	108,0	130,3	112,2	100,7	107,5	112,3
Конструкции и изделия сборные железобетонные	131,4	113,3	146,0	143,5	107,0	82,6	98,3	126,9
Панели стеновые наружные железобетонные	128,2	101,6	131,4	125,8	116,1	81,0	113,7	136,3
Металлургическое производство и производство готовых металлических изделий								
Полуфабрикаты из стали	126,3	98,6	106,5	116,0	118,1	88,6	114,8	108,2
Литье стальное	...	125,8	105,4	104,1	244,2	102,2	100,0	100,0
Литье чугунное	...	100,8	115,2	105,5	127,3	103,9	100,0	100,0
Производство машин и оборудования								
Сеялки тракторные (без туковых)	...	104,8	100,0	118,9	126,5	100,0	110,2	100,0
Печи хлебопекарные	137,8	108,1	108,1	119,2	115,4	100,0	107,2	104,3
Производство транспортных средств и оборудования								
Прицепы тракторные	...	121,1	103,2	110,1	158,2	100,5	90,2	110,5
Прочие производства								
Шафы кухонные, для спальни, столовой, гостиной	137,6	110,1	120,5	100,0	103,8	100,0	100,0	100,3
Кровати деревянные	141,0	115,4	112,2	102,3	112,2	100,0	100,0	100,0
Производство и распределение электроэнергии, газа и воды								
Электроэнергия, отпущенная различным категориям потребителей	147,9	118,1	117,2	131,4	103,4	117,2	118,5	111,1
Теплоэнергия	110,0	139,1	129,7	111,1	166,8	128,6	109,4	115,5

¹⁾ До 2010 г. - творог жирный.

**24.13. ИНДЕКСЫ ЦЕН НА ПРИОБРЕТЕННЫЕ ПРОМЫШЛЕННЫМИ
ОРГАНИЗАЦИЯМИ ОСНОВНЫЕ ВИДЫ ТОПЛИВНО-ЭНЕРГЕТИЧЕСКИХ
РЕСУРСОВ**

(на конец года; в процентах к концу предыдущего года)

	2005	2006	2007	2008	2009	2010	2011
Газ горючий природный (газ естественный)	119,5	108,5	114,4	125,4	127,8	115,6	115,5
Бензины автомобильные	117,6	108,0	113,3	103,6	106,6	107,1	133,8
Топливо дизельное	122,1	91,7	119,8	90,3	96,8	126,8	131,2
Масла смазочные всех видов	123,8	123,4	91,5	117,2	98,3	117,8	97,3
Электроэнергия	117,5	106,7	124,9	107,9	120,8	128,4	92,2
Тепловая энергия	112,4	130,8	106,8	119,2	115,7	108,1	108,3

**24.14. СРЕДНИЕ ЦЕНЫ НА ПРИОБРЕТЕННЫЕ ПРОМЫШЛЕННЫМИ
ОРГАНИЗАЦИЯМИ ОСНОВНЫЕ ВИДЫ ТОПЛИВНО-ЭНЕРГЕТИЧЕСКИХ
РЕСУРСОВ**

(на конец года; рублей)

	2005	2006	2007	2008	2009	2010	2011
Газ горючий природный (газ естественный), за тыс. м ³	1498	1625	1872	2354	3012	3497	4095
Бензины автомобильные, за т	17696	19072	18524	22789	23637	26572	32220
Топливо дизельное, за т	17016	15272	18129	16787	17521	25042	33837
Масла смазочные всех видов, за т	21763	25305	29918	30546	33596	36945	38080
Электроэнергия, за тыс. кВт·ч	1191	1261	1051	1498	1972	2409	2257
Тепловая энергия, за Гкал	494	625	665	741	664	1038	926

**24.15. ИНДЕКСЫ ЦЕН НА ПРИОБРЕТЕННЫЕ ПРОМЫШЛЕННЫМИ
ОРГАНИЗАЦИЯМИ ОТДЕЛЬНЫЕ ВИДЫ ЗЕРНА ДЛЯ ОСНОВНОГО
ПРОИЗВОДСТВА**

(декабрь к декабрю предыдущего года; в процентах)

	2005	2006	2007	2008	2009	2010	2011
Всего по культурам	77,1	120,0	188,0	60,7	115,2	169,3	80,9
Пшеница	76,8	176,4	132,0	70,8	89,3	166,8	82,3
Рожь	74,1	176,4	121,6	54,3	95,7	238,3	106,3
Кукуруза	64,0	206,2	141,5	56,7	115,9	127,0	75,9
Ячмень	90,3	155,0	154,8	50,9	104,8	189,9	75,5
Овес	92,3	157,1	147,7	88,7	37,3	269,5	102,9
Семена подсолнечника	76,5	82,7	266,2	58,0	138,1	173,8	51,4
Бобы соевые	108,5	109,9	134,4	115,0	120,6	112,5	78,9

**24.16. СРЕДНИЕ ЦЕНЫ НА ПРИОБРЕТЕННЫЕ ПРОМЫШЛЕННЫМИ
ОРГАНИЗАЦИЯМИ ОТДЕЛЬНЫЕ ВИДЫ ЗЕРНА ДЛЯ ОСНОВНОГО
ПРОИЗВОДСТВА**

(на конец года; рублей за тонну)

	2005	2006	2007	2008	2009	2010	2011
Пшеница	2588	4600	5908	4138	3871	6782	5536
Рожь	2511	4446	5351	2700	2616	7650	5758
Кукуруза	2484	5270	6701	4749	5408	8661	5271
Ячмень	2461	3951	5866	2686	3188	8759	5129
Овес	1961	3451	5098	4524	1685	5000	5500
Семена подсолнечника	6832	5958	15451	9322	12738	21008	11357
Бобы соевые	6773	7440	10000	11500	13871	17312	12100

**24.17. ИНДЕКСЫ ЦЕН ПРОИЗВОДИТЕЛЕЙ СЕЛЬСКОХОЗЯЙСТВЕННОЙ
ПРОДУКЦИИ**

(декабрь к декабрю предыдущего года; в процентах; 1995 г. - в разгах)

	1995 ¹⁾	2000	2005	2006	2007	2008	2009	2010	2011
Сельское хозяйство	3,0	123,6	104,6	99,5	124,4	103,6	105,0	116,5	98,6
Растениеводство	2,6	134,1	97,2	117,8	132,8	87,4	110,5	137,5	85,5
Зерновые и зернобобо- вые культуры	2,4	151,4	84,5	129,9	164,7	81,8	92,8	142,5	87,8
пшеница	3,0	152,4	78,4	133,0	161,0	73,5	95,2	137,8	90,4
рожь	5,1	213,2	76,5	133,4	173,2	89,3	95,6	136,1	101,1
просо	4,3	141,2	97,8	97,2	107,5	104,6	94,9	150,3	83,6
гречиха	2,3	112,6	106,7	100,3	135,4	97,8	102,7	206,6	124,0
кукуруза	1,3	121,8	77,7	149,2	151,1	94,6	90,2	153,9	80,3
ячмень	2,2	155,7	94,6	119,5	175,7	80,6	90,0	143,5	87,5
зернобобовые	1,3	115,1	96,9	100,2	179,7	96,7	99,7	124,8	101,4
овес	2,9	174,6	96,5	113,2	141,0	120,6	107,6	120,2	102,5
Семена подсолнечника	2,4	93,5	91,4	86,6	198,5	72,4	111,0	175,9	74,7
Сахарная свекла	2,9	136,5	108,2	113,1	88,2	104,3	139,5	121,1	84,0
Картофель	4,7	116,9	115,3	130,1	84,7	137,9	92,1	190,1	84,4
Овощи свежие или охлажденные	1,8	109,6	193,1	97,0	103,5	75,0	77,7	123,0	119,4
огурцы	0,6	119,9	198,8	96,9	103,1	74,4	77,6	122,8	119,6
капуста	1,9	80,0	130,6	107,0	118,2	96,4	107,7	196,2	52,9
морковь столовая	2,4	68,0	101,2	112,4	112,0	97,8	98,5	100,0	141,9
свекла столовая	2,4	91,0	128,3	93,1	117,1	100,0	...	133,7	64,5
Плоды семечковых культур	...	228,1	96,5	114,8	86,7	130,7	70,0	113,8	104,6
Животноводство	3,3	116,7	110,2	90,0	120,3	112,4	103,0	109,9	102,7
Скот и птица (в живом весе)	...	120,1	111,1	87,7	110,8	122,4	104,3	106,7	103,6
скот крупный рогатый живой	3,6	121,4	121,4	108,7	96,9	113,9	105,0	105,1	112,7
свиньи живые	2,8	96,6	103,4	96,1	100,2	132,7	102,2	108,3	112,0
птица сельскохозяйст- венная живая	3,2	159,5	111,9	78,9	117,9	119,7	105,3	105,7	96,7
Молоко сырое крупного рогатого скота	4,6	114,1	114,7	97,3	187,0	71,8	105,0	130,4	93,0
Яйца куриные	2,0	114,3	91,0	100,9	112,5	120,4	80,2	135,8	98,9

¹⁾ К предыдущему году.

ЦЕНЫ И ТАРИФЫ

24.18. СРЕДНИЕ ЦЕНЫ ПРОИЗВОДИТЕЛЕЙ СЕЛЬСКОХОЗЯЙСТВЕННОЙ ПРОДУКЦИИ

(в среднем за год; рублей за тонну; 1995 г. - тыс. руб.)

	1995	2000	2005	2006	2007	2008	2009	2010	2011
Зерновые и зерно- бобовые культуры	237,3	1949,1	2393,8	3032,9	4976,7	5140,8	3938,0	4121,4	5193,4
пшеница	305,9	1878,0	2142,4	2682,2	4853,5	4535,0	3399,4	3827,2	4484,4
рожь	313,0	1578,8	1903,6	2316,4	4267,8	3924,4	3593,0	3100,5	4173,2
просо	234,0	1646,6	2288,3	2028,2	3030,5	4684,0	4871,7	3646,3	14702,1
гречиха	585,6	5557,2	4041,1	5044,1	4938,5	4885,8	6213,7	7546,4	11387,2
кукуруза	315,2	2155,0	3108,1	3697,0	5356,7	5907,8	4984,2	5304,5	5989,1
ячмень	150,6	2037,8	2494,1	2826,9	4817,6	4921,4	3431,1	3679,0	4728,6
зернобобовые культуры	215,2	3465,1	2845,2	3426,3	5627,4	8020,3	5913,4	5824,4	6630,3
овес	219,8	1767,0	1916,8	2324,6	3517,9	3945,4	3354,5	3282,0	3830,6
Семена									
подсолнечника	932,9	3213,1	6636,2	5617,1	11389,1	8060,2	8170,2	11124,7	10513,5
Сахарная свекла	159,2	583,5	1136,8	1268,3	1026,8	1156,1	1216,6	1835,2	1695,9
Картофель	585,7	6402,7	4202,7	6471,5	5496,2	7197,9	7716,5	8176,0	4544,6
Овощи свежие или охлажденные	580,6	6621,3	19061,5	31525,4	27610,7	34756,2	38468,1	42877,9	42942,6
огурцы	591,3	8546,4	22862,9	33613,6	28344,1	35003,4	38558,8	43462,9	43170,5
капуста	610,8	2684,8	6000,4	6009,5	4490,7	9537,9	6519,9	9860,6	7270,0
морковь									
столовая	701,1	5514,7	5699,8	7304,8	8197,7	10930,2	6400,0	6400,0	9782,2
свекла									
столовая	496,1	2956,5	5146,5	5999,4	7251,0	10000,0	...	9500,1	7434,4
Плоды семечковых культур	...	8500,0	8618,3	9019,1	9262,6	10091,4	19004,9	13270,7	11912,7
Скот и птица (в живом весе)	...	15017,8	41314,6	45800,7	48707,1	49318,5	58401,4	61627,4	69739,9
скот крупный									
рогатый живой	2540,5	14307,1	34665,0	38869,3	42843,9	44865,4	49377,9	49621,2	57598,0
свины живые	3569,9	18238,9	49012,2	52633,5	53305,9	59394,3	69611,2	69010,2	78392,0
птица сельско- хозяйственная живая	3877,4	17970,8	35872,5	33610,5	45501,8	39240,5	48667,7	44549,9	46148,5
Молоко сырое крупного рогатого скота	628,0	3237,6	6552,7	6707,4	8610,7	10410,1	8967,5	13203,9	14497,2
Яйца куриные, за 1000 шт.	284,7	1003,6	1824,2	1489,0	1837,3	2281,9	2209,3	2185,1	2416,0

24.19. ИНДЕКСЫ ЦЕН СТРОИТЕЛЬНОЙ ПРОДУКЦИИ

(декабрь к декабрю предыдущего года; в процентах; 1995 г. - в разгах)

	1995 ¹⁾	2000	2005	2006	2007	2008	2009	2010	2011
Сводный индекс цен строительной продукции	2,7	120,6	113,1	109,8	116,7	112,4	95,7	110,5	110,2
из него:									
индекс цен производителей в строительстве (строитель- но-монтажные работы)	2,6	121,5	117,3	110,8	120,5	112,2	90,2	113,2	112,9
индекс цен на машины и оборудование, используемые в строительстве	3,5	114,5	107,5	108,2	109,9	112,9	105,5	104,4	105,8

¹⁾ К предыдущему году.

24.20. ИНДЕКСЫ ЦЕН СТРОИТЕЛЬНОЙ ПРОДУКЦИИ ПО ВИДАМ ЭКОНОМИЧЕСКОЙ ДЕЯТЕЛЬНОСТИ

(декабрь к декабрю предыдущего года; в процентах)

	2010			2011		
	Сводный индекс цен строительной продукции	из него индекс цен		Сводный индекс цен строительной продукции	из него индекс цен	
		производителей в строительстве (строительно-монтажные работы)	на машины и оборудование, используемые в строительстве		производителей в строительстве (строительно-монтажные работы)	на машины и оборудование, используемые в строительстве
Всего	110,5	113,2	104,4	110,2	112,9	105,8
Сельское хозяйство, охота и лесное хозяйство	110,6	113,2	103,9	108,2	113,4	103,3
Добыча полезных ископаемых	110,0	114,1	104,6	112,5	115,8	105,5
Обрабатывающие производства	106,9	113,1	103,4	107,8	113,1	104,3
из них:						
производство пищевых продуктов, включая напитки, и табака	107,0	113,2	104,4	107,0	113,0	104,0
текстильное и швейное производство	102,1	111,4	102,1	102,0	113,0	101,9
обработка древесины и производство изделий из дерева	104,6	112,7	104,2	106,1	113,4	104,9
целлюлозно-бумажное производство; издательская и полиграфическая деятельность	102,9	114,7	102,4	108,1	113,2	104,2
химическое производство	106,6	112,9	103,4	107,6	111,8	102,8
производство резиновых и пластмассовых изделий	104,1	111,8	103,4	104,7	113,0	102,8
производство прочих неметаллических минеральных продуктов	106,4	113,3	104,3	109,0	115,4	105,4
металлургическое производство и производство готовых металлических изделий	107,5	113,5	103,1	109,8	113,0	106,9

ЦЕНЫ И ТАРИФЫ

Продолжение табл. 24.20

	2010			2011		
	Сводный индекс цен строительной продукции	из него индекс цен		Сводный индекс цен строительной продукции	из него индекс цен	
		производителей в строительстве (строительно-монтажные работы)	на машины и оборудование, используемые в строительстве		производителей в строительстве (строительно-монтажные работы)	на машины и оборудование, используемые в строительстве
производство машин и оборудования	106,8	114,2	103,9	108,5	113,1	105,3
производство электрооборудования, электронного и оптического оборудования	107,3	112,9	104,0	105,0	111,8	104,4
прочие производства	111,8	113,7	102,9	109,4	112,7	106,5
Производство и распределение электроэнергии, газа и воды	112,6	114,9	105,3	113,8	115,0	104,2
Строительство	111,9	112,7	104,3	112,9	113,7	105,0
Оптовая и розничная торговля; ремонт автотранспортных средств, мотоциклов, бытовых изделий и предметов личного пользования	110,5	112,9	103,4	110,2	113,4	102,5
Транспорт и связь	109,2	113,1	105,7	112,6	113,7	111,5
Финансовая деятельность	113,0	113,3	103,8	108,5	111,2	104,0
Операции с недвижимым имуществом, аренда и предоставление услуг	107,0	113,1	103,4	110,5	111,2	103,6
Государственное управление и обеспечение военной безопасности; социальное страхование	112,5	113,3	103,6	109,7	111,2	102,9
Здравоохранение и предоставление социальных услуг	105,0	112,7	103,7	105,0	111,0	103,4
Предоставление прочих коммунальных, социальных и персональных услуг	105,2	113,1	103,7	109,8	111,7	103,8

**24.21. ИНДЕКСЫ ТАРИФОВ НА ГРУЗОВЫЕ ПЕРЕВОЗКИ,
ОСУЩЕСТВЛЯЕМЫЕ АВТОМОБИЛЬНЫМ ТРАНСПОРТОМ**

(декабрь к декабрю предыдущего года; в процентах; 1995 г. - в разгах)

	1995	2000	2005	2006	2007	2008	2009	2010	2011
Автомобильный транспорт	2,8	136,4	116,9	109,2	122,5	119,4	91,9	104,9	114,8
из него:									
междугородное сообщение	3,3	150,3	112,9	107,2	132,0	120,4	94,5	105,3	113,2
внутригородское и пригородное сообщение	2,6	128,3	129,7	112,0	104,2	117,5	84,6	100,7	124,3

24.22. ИНДЕКСЫ ТАРИФОВ НА УСЛУГИ СВЯЗИ ДЛЯ ЮРИДИЧЕСКИХ ЛИЦ

(декабрь к декабрю предыдущего года; в процентах)

	2000	2005	2006	2007	2008	2009	2010	2011
Услуги связи	118,8	93,3	97,8	90,4	95,6	101,5	110,5	99,1
из них услуги:								
почтовой связи	141,1	115,9	110,2	100,1	132,7	110,6	118,8	107,7
городской телефонной связи	106,5	112,4	100,0	101,5	100,0	105,8	108,3	108,4
междугородной телефонной связи	121,9	94,6	100,0	100,0	81,3	70,0	100,0	100,0
документальной электросвязи	109,5	100,0	109,7	158,4	124,1	128,1	100,8	106,4
проводного вещания	150,0	120,0	116,7	100,0	128,6	133,3	108,3	123,1
беспроводной связи	...	82,1	88,3	83,7	70,6	100,0	100,0	76,9

Методологические пояснения

Индекс потребительских цен и тарифов на товары и услуги (ИПЦ) измеряет отношение стоимости фиксированного набора товаров и услуг в ценах текущего периода к его стоимости в ценах базисного периода и характеризует изменение во времени общего уровня цен на товары и услуги, приобретаемые населением для непроизводственного потребления. ИПЦ является важнейшим показателем, характеризующим уровень инфляции, и используется для целей государственной политики, анализа и прогноза ценовых процессов в экономике, пересмотра минимальных социальных гарантий, решения правовых споров и др.

Расчет ИПЦ производится путем объединения двух информационных потоков:

данных об изменении цен, полученных методом регистрации цен и тарифов на потребительском рынке;

данных о структуре фактических потребительских расходов населения за предыдущий год.

Наблюдение за изменением цен (тарифов) осуществляется в организациях торговли и сферы услуг, а также на вещевых, смешанных и продовольственных рынках, как в стационарных торговых заведениях, так и при передвижной торговле (палатках, киосках и т.д.).

Потребительский набор, на основании которого рассчитывается ИПЦ, представляет собой единую для всех субъектов Российской Федерации выборку групп товаров и услуг, наиболее часто потребляемых населением.

В набор товаров и услуг, разработанный для наблюдения за ценами, включены товары и услуги массового потребительского спроса. Отбор позиций произведен с учетом их значимости для потребления населения, представительности с точки зрения отражения динамики цен на однородные товары, устойчивого наличия их в продаже.

Исходной информацией для расчета ИПЦ являются данные регистрации цен на товары и услуги с конкретными потребительскими свойствами. На их основе определяются средние сопоставимые цены отчетного и предыдущего периодов. Сопоставимой считается цена, зарегистрированная в одной и той же организации торговли (сферы услуг) на один и тот же или аналогичный по качеству товар (услугу).

На базе индивидуальных индексов цен по городам, участвующим в наблюдении, определяются агрегатные индексы цен на отдельные товары и услуги в целом по субъекту Российской Федерации, федеральному округу, Российской Федерации.

Исходя из агрегатных индексов цен на товары и услуги в целом по субъекту Российской Федерации, федеральному округу, Российской Федерации и доли расходов на их приобретение в потребительских расходах населения определяются индексы цен в целом на группы продовольственных, непродовольственных товаров и услуг, а также ИПЦ по субъекту Российской Федерации, федеральному округу, Российской Федерации.

Индексы цен на первичном и вторичном рынках жилья рассчитываются на основе зарегистрированных цен на вновь построенные квартиры и на квартиры функционирующего жилого фонда, находящиеся в собственности, если они являются объектами совершения рыночных сделок.

Наблюдение ведется по выборочному кругу организаций, осуществляющих операции с недвижимостью. При регистрации цен на квартиры учитываются их количественные и качественные характеристики, а также район их расположения в городе.

Индекс цен производителей промышленных товаров рассчитывается на основании регистрации цен на товары-представители в базовых организациях. Цены производителей представляют собой фактически сложившиеся на момент регистрации цены указанных организаций на произведенную продукцию, предназначенную для реализации на внутреннем рынке (без косвенных товарных налогов - налога на добавленную стоимость, акциза и т.п.).

Расчитанные по товарам-представителям индексы цен производителей последовательно агрегируются в индексы цен соответствующих видов, групп, классов, разделов экономической деятельности. В качестве весов используются данные об объеме производства в стоимостном выражении базисного периода.

Индексы цен на приобретенные промышленными организациями отдельные виды товаров рассчитываются на основании регистрации цен на товары-представители по установленной номенклатуре. Средняя цена приобретения включает, помимо цены производства, налог на добавленную стоимость, акциз, транспортные, сбытовые, посреднические и другие расходы. Построение индексов цен приобретения осуществляется по сопоставимому кругу видов товаров в отчетном и базисном периоде и предусматривает систему взвешивания на основе данных о количестве приобретенной продукции за предыдущий год.

Индексы цен на приобретенное промышленными организациями зерно для основного производства рассчитываются на основе зарегистрированных цен на зерновые, зернобобовые и масличные культуры, предназначенные для промышленной переработки.

Наблюдение ведется по выборочному кругу промышленных организаций, приобретающих зерно для основного производства у отечественных производителей.

Средние цены приобретения зерна включают, помимо цены производства, налоги, наценку торгово-посреднических структур, а также затраты, связанные с организацией закупки, продажи, хранения и доставки зерна.

Расчет средних цен и индексов цен как по Российской Федерации, так и по субъектам Российской Федерации осуществляется по видам культур и направлениям их использования: на продовольственные и фуражные цели, в производстве растительных и животных масел, пива и солода, спирта, крахмала и крахмалопродуктов.

Построение индексов цен приобретения зерна предусматривает использование в качестве весов данных о среднем количестве приобретения наблюдаемых видов культур в натуральном выражении за базисный период

Индексы цен производителей сельскохозяйственной продукции исчисляются на основании регистрации в отобранных для наблюдения сельскохозяйственных организациях цен на основные виды товаров-представителей, реализуемых заготовительным, перерабатывающим организациям, на рынке, через собственную торговую сеть, населению непосредственно с транспортных средств, на ярмарках, биржах, аукционах, организациям, коммерческим структурам и т.п. Цены производителей сельскохозяйственной продукции приводятся с учетом надбавок и скидок за качество реализованной продукции без расходов на транспортировку, экспедирование, погрузку и разгрузку продукции, а также без налога на добавленную стоимость.

Сводный индекс цен строительной продукции отражает общее изменение цен в строительстве объектов различных видов экономической деятельности и рассчитывается как агрегированный показатель из индексов цен производителей в строительстве (строительно-монтажные работы), на машины и оборудование, используемые в строительстве, и прочие капитальные работы и затраты, взвешенных по доле этих элементов в общем объеме инвестиций в основной капитал.

Расчет индекса цен производителей в строительстве (строительно-монтажные работы) проводится на основе данных формы отчетности о ценах на материалы, детали и конструкции, приобретенные базовыми подрядными организациями, а также на базе технологических моделей, разработанных по видам экономической деятельности с учетом территориальных особенностей строительства.

Индекс цен на машины и оборудование, используемые в строительстве, исчисляется по данным об изменении цен производителей этого оборудования, а также транспортных, снабженческо-сбытовых расходов и ставки налога на добавленную стоимость.

Индексы тарифов на грузовые перевозки характеризуют изменение за текущий период тарифов на грузовые перевозки без учета изменения за этот период структуры перевезенных грузов по разнообразным признакам: по виду и размеру отправки груза, скорости доставки, расстоянию перевозки, территории перевозки, типу подвижного состава, степени использования его грузоподъемности и др.

Индекс тарифов на услуги связи для юридических лиц характеризует изменение тарифов на услуги связи для бюджетных и коммерческих организаций, оказанные как по свободным тарифам, так и по регулируемым на федеральном и региональном уровне.

ВНЕШНЕЭКОНОМИЧЕСКАЯ ДЕЯТЕЛЬНОСТЬ

25

ВНЕШНЕЭКОНОМИЧЕСКАЯ ДЕЯТЕЛЬНОСТЬ

25.1. Внешняя торговля Белгородской области	545
25.2. Сальдо торгового баланса Белгородской области	545
25.3. Внешняя торговля Белгородской области с основными странами-партнерами	546
25.4. Товарная структура экспорта Белгородской области	548
25.5. Товарная структура импорта Белгородской области	549
25.6. Экспорт Белгородской области основных товаров	549
25.7. Импорт Белгородской области основных товаров	550
25.8. Распределение экспорта основных товаров Белгородской области по некоторым зарубежным странам	550
25.9. Распределение импорта основных товаров в Белгородскую область по некоторым зарубежным странам	550
25.10. Внешняя торговля Белгородской области с Республикой Беларусь	551
25.11. Экспорт и импорт услуг Белгородской области	551
25.12. Структура экспорта и импорта услуг Белгородской области	551
Методологические пояснения.....	552

ВНЕШНЕЭКОНОМИЧЕСКАЯ ДЕЯТЕЛЬНОСТЬ

25.1. ВНЕШНЯЯ ТОРГОВЛЯ БЕЛГОРОДСКОЙ ОБЛАСТИ¹⁾

(в фактически действовавших ценах)

	1995	2000	2005	2006	2007	2008	2009	2010	2011
Миллионов долларов США									
Внешнеторговый оборот	931,2	1062,0	3395,0	4307,4	6378,8	8863,1	3899,0	6905,2	10495,4
экспорт	620,7	473,2	1415,1	1593,3	2316,4	3784,1	1761,9	2704,1	3840,1
импорт	310,5	588,8	1979,9	2714,1	4062,4	5079,0	2137,1	4201,1	6655,3
в том числе:									
со странами дальнего зарубежья	589,1	390,7	1287,4	1728,9	2200,5	3417,3	1834,4	2616,0	4160,6
экспорт	436,1	273,0	927,7	997,4	1452,9	2489,3	1245,5	1914,3	2889,2
импорт	153,0	117,7	359,7	731,5	747,6	928,0	588,9	701,7	1271,4
со странами СНГ	342,1	671,3	2107,6	2578,5	4178,3	5445,8	2064,6	4289,2	6334,8
экспорт	184,6	200,2	487,4	595,9	863,5	1294,8	516,4	789,8	950,8
импорт	157,5	471,1	1620,2	1982,6	3314,8	4151,0	1548,2	3499,4	5384,0
В процентах к предыдущему году									
Внешнеторговый оборот	...	121,9	148,2	126,9	148,1	138,9	44,0	177,1	152,0
экспорт	...	125,8	145,1	112,6	145,4	163,4	46,6	153,5	142,0
импорт	...	118,9	150,6	137,1	149,7	125,0	42,1	196,6	158,4
из него:									
со странами дальнего зарубежья	...	69,2	150,0	134,3	127,3	155,3	53,7	142,6	159,0
экспорт	...	101,8	142,9	107,5	145,7	171,3	50,0	153,7	150,9
импорт	...	39,7	171,9	203,4	102,2	124,1	63,4	119,2	181,2
со странами СНГ	...	219,1	147,2	122,3	162,0	130,3	37,9	207,7	147,7
экспорт	...	185,0	149,3	122,3	144,9	149,9	39,9	153,0	120,4
импорт	...	237,7	146,6	122,4	167,2	125,2	37,3	226,0	153,9

¹⁾ Без учета данных о внешней торговле с Республикой Беларусь и с 1 июля 2010 г. с Республикой Казахстан.

25.2. САЛЬДО ТОРГОВОГО БАЛАНСА БЕЛГОРОДСКОЙ ОБЛАСТИ¹⁾

(миллионов долларов США)

	1995	2000	2005	2006	2007	2008	2009	2010	2011
Сальдо торгового баланса	+310,2	-115,6	-564,8	-1120,8	-1746,0	-1294,9	-375,2	-1497,0	-2815,2
в том числе по странам:									
дальнего зарубежья	+283,1	+155,3	+568,0	+265,9	+705,3	+1561,3	+656,6	+1212,6	+1617,8
СНГ	+27,1	-270,9	-1132,8	-1386,7	-2451,3	-2856,2	-1031,8	-2709,6	-4433,2
Коэффициент покрытия импорта экспортом, процентов	199,9	80,4	71,5	58,7	57,0	74,5	82,4	64,4	57,7

¹⁾ Без учета данных о внешней торговле с Республикой Беларусь и с 1 июля 2010 г. с Республикой Казахстан.

25.3. ВНЕШНЯЯ ТОРГОВЛЯ БЕЛГОРОДСКОЙ ОБЛАСТИ С ОСНОВНЫМИ СТРАНАМИ-ПАРТНЕРАМИ¹⁾

(в фактически действовавших ценах; миллионов долларов США)

	2000	2005	2006	2007	2008	2009	2010	2011
Экспорт								
Всего	473,2	1415,1	1593,3	2316,4	3784,1	1761,9	2704,1	3840,1
в том числе:								
в страны дальнего зарубежья	273,0	927,7	997,4	1452,9	2489,3	1245,5	1914,3	2889,2
Австрия	0,0	4,0	0,5	5,3	17,6	2,7	0,4	0,2
Бельгия	0,0	15,9	0,7	1,3	13,1	0,7	2,4	0,3
Болгария	0,1	0,9	6,4	19,1	23,0	3,0	6,2	5,7
Венгрия	17,3	36,7	47,0	82,4	39,1	4,9	22,3	54,0
Германия	23,9	142,5	184,3	321,5	342,0	42,4	100,3	189,3
Египет	5,5	36,6	44,1	28,4	36,0	57,2	40,5	84,7
Индия	1,8	40,9	13,3	12,8	3,3	35,4	48,8	14,6
Исламская Республика Иран	0,7	19,6	12,7	10,2	100,6	82,8	127,3	38,3
Испания	16,1	44,4	35,5	38,5	90,8	23,5	46,9	46,2
Италия	8,9	45,6	67,9	103,4	206,1	43,3	69,7	71,4
Китай	2,2	35,7	21,4	43,9	45,5	232,8	247,9	705,8
Нидерланды	0,1	3,9	22,0	59,8	137,5	41,0	275,9	378,3
Польша	14,9	75,5	91,3	144,4	220,2	22,7	52,8	92,8
Республика Корея	0,3	27,4	23,0	8,7	100,1	36,1	43,5	12,6
Румыния	21,4	45,8	28,6	48,0	50,3	6,5	11,9	51,2
Словакия	7,5	26,4	40,0	101,8	115,5	21,6	46,3	86,0
Соединенное Королевство (Великобритания)	10,2	3,0	4,6	2,2	33,4	2,1	7,7	34,5
США	17,7	5,0	44,9	2,9	13,4	1,8	3,0	17,7
Турция	1,9	15,3	15,2	101,4	430,7	214,7	262,4	367,6
Франция	1,0	31,7	33,4	51,1	66,8	23,1	51,5	165,0
Чешская Республика	3,0	51,2	102,8	89,1	117,8	20,8	65,9	154,5
прочие страны	118,5	219,7	157,8	176,7	286,5	326,4	380,7	318,5

ВНЕШНЕЭКОНОМИЧЕСКАЯ ДЕЯТЕЛЬНОСТЬ

Продолжение табл. 25.3

	2000	2005	2006	2007	2008	2009	2010	2011
в страны СНГ	200,2	487,4	595,9	863,5	1294,8	516,4	789,8	950,8
Азербайджан	0,3	6,4	10,8	26,2	46,3	22,2	23,0	68,7
Казахстан	6,4	42,9	76,0	94,6	194,7	69,9	53,1	...
Республика Молдова	1,5	29,1	66,6	64,5	63,4	22,4	7,2	19,2
Украина	189,0	395,8	431,8	649,7	962,4	322,2	634,7	819,0
прочие страны	3,0	13,2	10,7	28,5	28,0	79,7	71,8	43,9
Импорт								
Всего	588,8	1979,9	2714,1	4062,4	5079,0	2137,1	4201,1	6655,3
в том числе:								
из стран дальнего зарубежья	117,7	359,7	731,5	747,6	928,0	588,9	701,7	1271,4
Австрия	3,3	13,8	25,5	21,8	14,0	15,0	5,1	9,8
Бразилия	30,5	89,0	126,1	120,6	125,9	47,8	126,0	209,5
Германия	24,3	63,9	257,9	185,0	146,1	115,3	100,3	106,4
Италия	3,2	12,4	22,7	31,7	68,6	19,2	20,6	29,8
Китай	3,0	8,4	9,3	12,5	18,8	16,1	25,2	48,2
Куба	9,9	5,6	0,0	17,6	14,2	17,3	0,0	0,0
Нидерланды	0,6	17,7	24,0	50,7	78,1	16,5	32,6	126,4
Словакия	4,0	3,8	4,3	7,3	19,6	7,3	8,2	7,8
США	0,6	34,1	73,8	51,3	23,0	46,4	16,1	21,9
Франция	4,0	8,9	18,0	27,9	32,3	23,4	13,1	21,6
Чешская Республика	1,2	8,1	9,2	12,0	67,8	6,9	5,7	37,9
Япония	3,0	2,7	10,6	7,4	16,1	12,8	20,9	20,0
прочие страны	30,1	91,3	150,1	201,8	303,5	244,9	327,9	632,1
из стран СНГ	471,1	1620,2	1982,6	3314,8	4151,0	1548,2	3499,4	5384,0
Азербайджан	0,0	0,7	9,7	14,8	18,2	3,3	7,3	4,0
Казахстан	3,6	5,2	6,2	6,0	10,7	12,3	6,9	...
Республика Молдова	3,6	116,9	83,3	166,1	197,8	52,9	43,3	58,0
Украина	463,0	1496,9	1883,1	3127,0	3923,3	1479,4	3438,1	5320,9
прочие страны	0,6	0,5	0,2	0,8	0,9	0,3	3,8	1,1

¹⁾ Без учета данных о внешней торговле с Республикой Беларусь и с 1 июля 2010 г. с Республикой Казахстан.

25.4. ТОВАРНАЯ СТРУКТУРА ЭКСПОРТА БЕЛГОРОДСКОЙ ОБЛАСТИ

(в фактически действовавших ценах)

	2008	2009	2010	2011
Миллионов долларов США				
Экспорт - всего	3784,1	1761,9	2704,1	3840,1
в том числе:				
продовольственные товары и сельскохозяйственное сырье (кроме текстильного)	123,5	130,9	123,4	117,2
минеральные продукты	641,7	263,5	573,2	1141,8
продукция топливно-энергетического комплекса	0,1	0,3	2,5	3,8
продукция химической промышленности, каучук	20,3	14,3	22,5	32,7
кожевенное сырье, пушнина и изделия из них	0,1	0,4	1,5	1,2
древесина и целлюлозно-бумажные изделия	7,1	3,7	3,9	3,9
текстиль, текстильные изделия и обувь	7,0	4,1	2,4	2,6
металлы, драгоценные камни	9,9	6,0	16,8	18,1
металлы и изделия из них	2783,1	1260,8	1844,9	2434,1
машины, оборудование и транспортные средства	160,2	68,0	83,5	79,5
прочие товары	31,1	9,9	29,5	5,2
В процентах к итогу				
Экспорт - всего	100	100	100	100
в том числе:				
продовольственные товары и сельскохозяйственное сырье (кроме текстильного)	3,2	7,4	4,6	3,0
минеральные продукты	17,0	15,0	21,2	29,7
продукция топливно-энергетического комплекса	0,0	0,0	0,1	0,1
продукция химической промышленности, каучук	0,5	0,8	0,8	0,9
кожевенное сырье, пушнина и изделия из них	0,0	0,0	0,1	0,0
древесина и целлюлозно-бумажные изделия	0,2	0,2	0,1	0,1
текстиль, текстильные изделия и обувь	0,2	0,2	0,1	0,1
металлы, драгоценные камни	0,3	0,3	0,6	0,5
металлы и изделия из них	73,6	71,5	68,2	63,4
машины, оборудование и транспортные средства	4,2	4,0	3,1	2,1
прочие товары	0,8	0,6	1,1	0,1

25.5. ТОВАРНАЯ СТРУКТУРА ИМПОРТА БЕЛГОРОДСКОЙ ОБЛАСТИ

(в фактически действовавших ценах)

	2008	2009	2010	2011
Миллионов долларов США				
Импорт - всего	5079,0	2137,1	4201,1	6655,3
в том числе:				
продовольственные товары и сельскохозяйственное сырье (кроме текстильного)	745,1	480,1	724,0	1091,0
минеральные продукты	121,2	62,6	84,5	131,1
продукция топливно-энергетического комплекса	10,1	7,7	7,9	13,6
продукция химической промышленности, каучук	177,4	143,2	190,2	236,4
кожевенное сырье, пушнина и изделия из них	0,6	0,5	3,2	2,7
древесина и целлюлозно-бумажные изделия	38,0	40,5	39,0	42,7
текстиль, текстильные изделия и обувь	16,5	18,0	35,5	44,1
металлы, драгоценные камни	0,1	0,1	0,2	0,4
металлы и изделия из них	1621,4	549,2	1054,4	1589,7
машины, оборудование и транспортные средства	2211,0	758,9	1950,5	3356,2
прочие товары	137,6	76,3	111,7	147,4
В процентах к итогу				
Импорт - всего	100	100	100	100
в том числе:				
продовольственные товары и сельскохозяйственное сырье (кроме текстильного)	14,7	22,5	17,2	16,4
минеральные продукты	2,4	2,9	2,0	2,0
продукция топливно-энергетического комплекса	0,2	0,4	0,2	0,2
продукция химической промышленности, каучук	3,5	6,7	4,5	3,6
кожевенное сырье, пушнина и изделия из них	0,0	0,0	0,1	0,0
древесина и целлюлозно-бумажные изделия	0,8	1,9	0,9	0,6
текстиль, текстильные изделия и обувь	0,3	0,8	0,8	0,7
металлы, драгоценные камни	0,0	0,0	0,0	0,0
металлы и изделия из них	31,9	25,6	25,1	23,9
машины, оборудование и транспортные средства	43,5	35,4	46,4	50,4
прочие товары	2,7	3,8	2,8	2,2

25.6. ЭКСПОРТ БЕЛГОРОДСКОЙ ОБЛАСТИ ОСНОВНЫХ ТОВАРОВ

(миллионов долларов США)

	2000	2005	2006	2007	2008	2009	2010	2011
Цемент	5,3	2,8	0,3	0,1	-	32,9	49,7	22,8
Руды и концентраты железные	138,1	342,4	383,6	586,1	638,9	227,4	541,4	1111,7
Черные металлы	210,4	689,4	742,3	1030,5	1794,1	865,0	1233,6	1564,3
Цветные металлы и изделия из них	0,5	5,2	1,3	7,7	10,1	5,6	5,6	0,0
Двигатели и генераторы электрические	1,3	3,8	3,1	10,9	6,2	2,5	2,8	4,8

25.7. ИМПОРТ БЕЛГОРОДСКОЙ ОБЛАСТИ ОСНОВНЫХ ТОВАРОВ

(миллионов долларов США)

	2000	2005	2006	2007	2008	2009	2010	2011
Масло подсолнечное	52,7	40,2	20,9	24,7	37,7	8,0	16,2	14,1
Сахар-сырец	50,6	104,3	134,6	137,5	139,1	62,1	108,4	201,6
Пластмассы и изделия из них	9,0	35,7	56,4	70,3	74,8	55,4	87,9	135,5
Черные металлы	124,4	624,8	630,6	873,7	916,4	259,1	496,0	828,6
Трубы	87,1	166,8	354,1	329,9	204,1	73,5	274,2	449,7
Вагоны железнодорожные, трамвайные, грузовые	0,6	231,3	346,9	705,1	1114,0	197,0	1355,4	2482,7

25.8. РАСПРЕДЕЛЕНИЕ ЭКСПОРТА ОСНОВНЫХ ТОВАРОВ БЕЛГОРОДСКОЙ ОБЛАСТИ ПО НЕКОТОРЫМ ЗАРУБЕЖНЫМ СТРАНАМ

(миллионов долларов США)

	2000	2005	2006	2007	2008	2009	2010	2011
Руды и концентраты железные								
Венгрия	13,5	32,4	43,3	73,8	27,0	3,3	13,6	37,3
Польша	12,5	57,4	79,8	132,1	200,8	19,8	44,3	79,9
Словакия	5,9	18,7	29,4	82,8	33,4	18,0	26,9	54,0
Чешская Республика	2,9	47,7	87,9	76,2	92,6	18,7	60,6	137,3
Украина	102,6	89,3	62,3	100,7	136,8	75,5	90,1	99,0
Черные металлы								
Германия	17,0	133,1	177,2	310,0	332,9	38,3	98,7	181,8
Египет	5,4	36,2	44,1	21,4	36,0	57,1	14,6	31,6
Италия	8,7	43,1	62,0	90,4	182,1	28,3	37,7	33,3
Китай	2,1	30,3	3,4	0,3	-	18,2	4,4	9,4
Румыния	20,3	42,4	13,3	3,1	7,9	3,9	6,0	42,2
Словакия	1,0	6,4	8,3	12,3	13,6	3,5	16,5	29,1
Соединенное Королевство (Великобритания)	8,6	2,7	4,3	1,8	1,2	0,1	0,6	4,0
США	17,4	4,1	43,7	0,7	10,8	0,5	0,3	13,7
Украина	21,8	132,4	177,4	232,1	395,1	112,2	288,9	412,8

25.9. РАСПРЕДЕЛЕНИЕ ИМПОРТА ОСНОВНЫХ ТОВАРОВ В БЕЛГОРОДСКУЮ ОБЛАСТЬ ПО НЕКОТОРЫМ ЗАРУБЕЖНЫМ СТРАНАМ

(миллионов долларов США)

	2000	2005	2006	2007	2008	2009	2010	2011
Черные металлы								
Республика Молдова	1,3	99,9	76,1	149,2	173,9	42,5	19,0	38,0
Украина	122,8	523,4	553,7	717,7	722,7	214,2	476,0	787,8
Трубы								
Украина	86,3	155,8	191,3	221,6	168,8	68,2	265,1	445,8
Масло подсолнечное								
Республика Молдова	-	5,5	-	4,6	6,2	1,9	1,7	-
Украина	52,7	34,3	20,9	20,0	31,5	6,1	14,5	14,1
Сахар-сырец								
Бразилия	30,5	86,0	125,6	119,9	125,0	44,8	108,4	189,3

25.10. ВНЕШНЯЯ ТОРГОВЛЯ БЕЛГОРОДСКОЙ ОБЛАСТИ С РЕСПУБЛИКОЙ БЕЛАРУСЬ

(в фактически действовавших ценах)

	2000	2005	2006	2007	2008	2009	2010	2011
Миллионов долларов США								
Внешнеторговый оборот	24,6	41,7	71,2	129,6	198,2	112,0	174,3	239,4
экспорт	9,2	14,0	35,3	89,7	143,6	80,1	120,1	167,8
импорт	15,4	27,7	35,9	39,9	54,6	31,9	54,2	71,6
Сальдо торгового баланса	-6,2	-13,7	-0,6	49,8	89,0	48,2	65,9	96,3
В процентах к предыдущему году								
Внешнеторговый оборот	79,4	99,8	170,6	181,9	152,9	56,5	155,7	137,4
экспорт	155,9	137,7	252,1	250,1	160,2	55,8	150,0	139,8
импорт	72,3	87,7	129,5	111,2	136,7	58,4	170,0	132,1

25.11. ЭКСПОРТ И ИМПОРТ УСЛУГ БЕЛГОРОДСКОЙ ОБЛАСТИ

(миллионов долларов США)

Годы	Экспорт - всего	в том числе		Импорт - всего	в том числе	
		в страны дальнего зарубежья	в страны СНГ		из стран дальнего зарубежья	из стран СНГ
2000	6,1	4,8	1,3	4,7	4,4	0,3
2005	41,5	41,3	0,2	13,6	12,4	1,2
2006	48,8	47,8	1,0	14,4	13,1	1,3
2007	48,9	48,1	0,8	75,0	39,8	35,2
2008	54,2	53,6	0,6	46,6	44,7	1,9
2009	10,7	10,5	0,2	20,7	20,3	0,4
2010	0,7	0,6	0,1	17,7	17,7	0,0
2011	4,8	4,7	0,1	85,5	85,3	0,2

25.12. СТРУКТУРА ЭКСПОРТА И ИМПОРТА УСЛУГ БЕЛГОРОДСКОЙ ОБЛАСТИ

(в процентах к итогу)

	2000	2005	2006	2007	2008	2009	2010	2011
Экспорт								
Все услуги	100	100	100	100	100	100	100	100
в том числе:								
транспортные	100,0	95,7	96,5	93,8	97,5	91,3	21,1	3,2
финансовые	-	-	1,5	2,8	-	0,7	11,4	6,7
прочие услуги	-	4,3	2,0	3,4	2,5	8,0	67,5	90,1
Импорт								
Все услуги	100	100	100	100	100	100	100	100
в том числе:								
транспортные	83,3	25,0	47,2	9,7	14,1	4,6	-	0,0
поездки	6,3	4,4	8,3	1,4	-	-	6,2	1,4
строительные	-	11,8	1,4	0,8	0,1	1,7	11,8	4,0
финансовые	2,1	10,3	4,9	15,5	55,1	75,7	72,5	61,7
прочие деловые	-	4,5	3,1	-	5,7	9,4	9,3	1,7
прочие услуги	8,3	44,0	35,1	72,6	25,0	8,6	0,2	31,2

Методологические пояснения

Экспорт товаров - вывоз товаров с таможенной территории Российской Федерации без обязательства об обратном ввозе. Экспорт включает вывоз из страны товаров отечественного производства, а также реэкспорт товаров. К товарам отечественного производства относятся также товары иностранного происхождения, ввезенные в страну и подвергшиеся существенной переработке, изменяющей основные качественные или технические характеристики товаров. К реэкспортным товарам относятся товары, ранее ввезенные на таможенную территорию Российской Федерации, а затем вывезенные с этой территории без уплаты или с возвратом уплаченных сумм ввозных таможенных пошлин, налогов и без применения к товарам запретов и ограничений экономического характера.

Импорт товаров - ввоз товаров на таможенную территорию Российской Федерации без обязательства об обратном вывозе. В импорт включаются ввезенные товары, предназначенные для потребления в экономике страны, и товары, ввозимые на территорию государства в соответствии с режимом реимпорта. К реимпортным товарам относятся товары, ранее вывезенные с таможенной территории Российской Федерации, а затем ввезенные на ее территорию без уплаты таможенных пошлин, налогов и без применения к товарам запретов и ограничений экономического характера.

Внешнеторговый оборот - сумма экспорта и импорта товаров.

Сальдо торгового баланса - разница между экспортом и импортом товаров. Положительное сальдо - экспорт превышает импорт, отрицательное сальдо (ставится знак "минус") - импорт превышает экспорт.

Экспорт и импорт услуг. Услуга - полезный результат деятельности, удовлетворяющий определенные потребности, но не воплощающийся в материально-вещественной (материальной) форме. К основным видам международных услуг относятся: транспортные, туристские услуги (поездки), строительные, услуги связи, финансовые, роялти и лицензионные платежи, услуги по операционному лизингу и прочие виды услуг, не вошедшие в перечисленные.

В разделе приведены данные таможенной статистики.

МЕЖРЕГИОНАЛЬНЫЕ СРАВНЕНИЯ

МЕЖРЕГИОНАЛЬНЫЕ СРАВНЕНИЯ

26.1. Территория и население	557
26.2. Удельные веса регионов в общероссийских показателях в 2011 г.	558
26.3. Основные экономические показатели в расчете на душу населения в 2011 г.	559
26.4. Численность населения	560
26.5. Численность городского населения	561
26.6. Численность сельского населения.....	562
26.7. Коэффициенты естественного движения населения.....	563
26.8. Среднегодовая численность занятых в экономике	564
26.9. Численность безработных, зарегистрированных в государственных учреждениях службы занятости населения	565
26.10. Среднедушевые денежные доходы населения	566
26.11. Реальные денежные доходы населения	567
26.12. Среднемесячная номинальная начисленная заработная плата работников организаций.....	568
26.13. Реальная начисленная заработная плата работников организаций.....	569
26.14. Численность пенсионеров	570
26.15. Средний размер назначенных пенсий	571
26.16. Реальный размер назначенных пенсий.....	572
26.17. Потребление основных продуктов питания на душу населения в 2011 г.	573
26.18. Общая площадь жилых помещений, приходящаяся в среднем на одного жителя	575
26.19. Численность обучающихся в государственных и муниципальных общеобразовательных учреждениях (без вечерних (сменных) общеобразовательных учреждений)	576
26.20. Численность студентов государственных и муниципальных образовательных учреждений среднего профессионального образования	577
26.21. Численность студентов государственных и муниципальных образовательных учреждений высшего профессионального образования	578
26.22. Численность врачей	579
26.23. Численность среднего медицинского персонала	580
26.24. Число больничных коек	581
26.25. Число зарегистрированных преступлений	582
26.26. Валовой региональный продукт	583
26.27. Число предприятий и организаций	584
26.28. Объем отгруженных товаров собственного производства, выполненных работ и услуг собственными силами по отдельным видам экономической деятельности	585
26.29. Индексы промышленного производства	586
26.30. Продукция сельского хозяйства	587
26.31. Индексы производства продукции сельского хозяйства.....	588
26.32. Индексы производства продукции растениеводства	589
26.33. Индексы производства продукции животноводства.....	590
26.34. Посевные площади всех сельскохозяйственных культур	591
26.35. Посевные площади зерновых и зернобобовых культур	592
26.36. Валовой сбор зерна	593
26.37. Валовой сбор сахарной свеклы (фабричной)	594

МЕЖРЕГИОНАЛЬНЫЕ СРАВНЕНИЯ

26.38. Валовой сбор картофеля	595
26.39. Валовой сбор овощей.....	596
26.40. Поголовье крупного рогатого скота	597
26.41. Поголовье коров.....	598
26.42. Поголовье свиней	599
26.43. Производство скота и птицы на убой.....	600
26.44. Производство молока	601
26.45. Производство яиц	602
26.46. Объем работ, выполненных по виду деятельности "Строительство".....	603
26.47. Ввод в действие жилых домов на 1000 человек населения	604
26.48. Оборот розничной торговли.....	605
26.49. Индексы физического объема оборота розничной торговли	606
26.50. Объем платных услуг населению	607
26.51. Инвестиции в основной капитал.....	608
26.52. Индексы физического объема инвестиций в основной капитал.....	609
26.53. Сальдированный финансовый результат (прибыль минус убыток) деятельности организаций	610
26.54. Удельный вес убыточных организаций	611
26.55. Индексы потребительских цен	612
26.56. Стоимость фиксированного набора потребительских товаров и услуг	613

Вашему вниманию предлагается раздел "Межрегиональные сравнения". Он содержит основные социально-экономические индикаторы развития регионов, входящих в Центральный федеральный округ. Центр федерального округа - г. Москва.

В разделе использованы данные официального статистического сборника Федеральной службы государственной статистики "Регионы России. Социально-экономические показатели. 2011" и соответствующих регионов.

Сведения по Российской Федерации и отдельным областям за 2011 год в ряде случаев являются предварительными.

ЦЕНТРАЛЬНЫЙ ФЕДЕРАЛЬНЫЙ ОКРУГ



26.1. ТЕРРИТОРИЯ И НАСЕЛЕНИЕ

	Территория ¹⁾ , тыс. км ²	Численность населения ²⁾ , тыс. человек	Плотность населения ²⁾ , человек на 1 км ²	Удельные веса регионов в общероссийских пока- зателях, процентов	
				по терри- тории	по населе- нию
Российская Федерация	17098,2	143056,4	8,4	100	100
Центральный федеральный округ	650,2	38537,6	59,3	3,8	26,9
Области:					
Белгородская	27,1	1536,1	56,6	0,2	1,1
Брянская	34,9	1264,4	36,2	0,2	0,9
Владимирская	29,1	1431,9	49,2	0,2	1,0
Воронежская	52,2	2331,5	44,7	0,3	1,6
Ивановская	21,4	1054,0	49,3	0,1	0,7
Калужская	29,8	1008,2	33,8	0,2	0,7
Костромская	60,2	661,8	11,0	0,4	0,5
Курская	30,0	1121,6	37,4	0,2	0,8
Липецкая	24,0	1165,9	48,6	0,1	0,8
Московская	45,8	7198,7	157,2	0,3	5,0
Орловская	24,7	781,3	31,6	0,1	0,5
Рязанская	39,6	1148,5	29,0	0,2	0,8
Смоленская	49,8	980,5	19,8	0,3	0,7
Тамбовская	34,5	1082,6	31,4	0,2	0,8
Тверская	84,2	1342,2	15,9	0,5	0,9
Тульская	25,7	1544,5	61,0	0,2	1,1
Ярославская	36,2	1271,0	35,1	0,2	0,9
г. Москва	1,1	11612,9	10557,2	0,01	8,1

¹⁾ По данным Федеральной службы государственной регистрации, кадастра и картографии на 1 января 2011 г.

²⁾ По оценке на 1 января 2012 г.

**26.2. УДЕЛЬНЫЕ ВЕСА РЕГИОНОВ В ОБЩЕРОССИЙСКИХ ПОКАЗАТЕЛЯХ
в 2011 г.**
(процентов)

	<i>Продукция сельского хозяйства</i>	<i>Инвестиции в основной капитал</i>	<i>Ввод в дей- ствие жилых домов</i>	<i>Оборот розничной торговли</i>
Российская Федерация	100	100	100	100
Центральный федеральный округ	23,5	21,9	29,0	34,6
Области:				
Белгородская	4,1	1,2	1,8	0,9
Брянская	1,0	0,5	0,7	0,7
Владимирская	0,7	0,5	0,7	0,6
Воронежская	3,1	1,4	1,6	1,4
Ивановская	0,4	0,3	0,3	0,5
Калужская	0,8	0,6	1,0	0,6
Костромская	0,5	0,1	0,3	0,3
Курская	1,7	0,5	0,6	0,6
Липецкая	1,5	1,1	1,2	0,7
Московская	3,1	3,6	13,2	6,3
Орловская	1,1	0,3	0,5	0,4
Рязанская	1,0	0,5	0,8	0,6
Смоленская	0,6	0,6	0,6	0,6
Тамбовская	1,6	0,6	1,0	0,6
Тверская	0,7	0,8	0,7	0,7
Тульская	0,9	0,7	0,4	0,9
Ярославская	0,7	0,6	0,7	0,7
г. Москва	-	7,8	3,4	17,4

**26.3. ОСНОВНЫЕ ЭКОНОМИЧЕСКИЕ ПОКАЗАТЕЛИ
В РАСЧЕТЕ НА ДУШУ НАСЕЛЕНИЯ в 2011 г.¹⁾**

	<i>Продукция сельского хозяйства, тыс. руб.</i>	<i>Инвестиции в основной капитал, тыс. руб.</i>	<i>Ввод в дей- ствие жилых домов на 1000 человек населения, м² общей площади</i>	<i>Оборот розничной торговли, тыс. руб.</i>
Российская Федерация	22,7	75,4	435,5	133,5
Центральный федеральный округ	19,9	61,3	469,3	171,4
Области:				
Белгородская	87,7	86,2	748,4	108,6
Брянская	26,1	38,3	331,9	106,9
Владимирская	16,8	40,4	304,6	85,3
Воронежская	43,5	65,2	426,9	113,3
Ивановская	12,4	29,3	204,9	86,0
Калужская	24,4	68,6	593,3	118,0
Костромская	23,0	22,9	235,5	89,7
Курская	50,3	51,8	351,0	103,2
Липецкая	40,6	100,8	651,6	118,5
Московская	14,0	55,0	1152,7	168,9
Орловская	46,7	45,3	425,7	94,3
Рязанская	27,0	46,2	415,7	98,2
Смоленская	19,0	61,7	377,6	111,6
Тамбовская	47,8	60,4	555,5	105,9
Тверская	17,8	62,8	313,4	105,7
Тулльская	19,2	46,9	169,8	110,8
Ярославская	17,2	55,0	323,5	100,8
г. Москва	-	72,8	182,2	287,0

¹⁾ Показатели рассчитаны с использованием численности населения с учетом итогов ВПН-2010.

26.4. ЧИСЛЕННОСТЬ НАСЕЛЕНИЯ¹⁾

(тысяч человек)

	1970	1979	1989	2002	2010	2012
Российская Федерация	129941	137410	147022	145167	142857	143056
Центральный федеральный округ	35609	36656	37920	38001	38427	38538
Области:						
Белгородская	1266	1308	1378	1512	1533	1536
Брянская	1586	1508	1470	1379	1278	1264
Владимирская	1510	1586	1649	1524	1444	1432
Воронежская	2533	2483	2467	2379	2336	2332
Ивановская	1320	1303	1294	1148	1061	1054
Калужская	996	1008	1064	1042	1011	1008
Костромская	867	802	804	737	668	662
Курская	1477	1395	1335	1235	1127	1121
Липецкая	1230	1227	1230	1213	1173	1166
Московская	5611	6208	6646	6619	7095	7199
Орловская	937	895	889	860	787	781
Рязанская	1418	1366	1348	1228	1154	1148
Смоленская	1110	1116	1154	1050	985	981
Тамбовская	1522	1394	1322	1178	1092	1083
Тверская	1719	1659	1663	1471	1353	1342
Тульская	1955	1908	1862	1676	1554	1545
Ярославская	1404	1433	1469	1367	1272	1271
г. Москва	7148	8057	8876	10383	11504	11613

¹⁾ Здесь и в табл. 26.5 и 26.6 данные приведены: 1970 г. - по переписи населения на 15 января, 1979 г. - по переписи на 17 января, 1989 г. - по переписи на 12 января, 2002 г. - по переписи на 9 октября, 2010 г. - по переписи на 14 октября. 2012 г. - оценка численности населения на 01.01.2012 г.

26.5. ЧИСЛЕННОСТЬ ГОРОДСКОГО НАСЕЛЕНИЯ

(тысяч человек)

	1970	1979	1989	2002	2010	2012
Российская Федерация	80631	94942	107959	106429	105314	105742
Центральный федеральный округ	22810	26593	29530	30367	31252	31435
Области:						
Белгородская	440	682	865	986	1013	1020
Брянская	746	884	985	943	883	874
Владимирская	1021	1185	1302	1214	1121	1111
Воронежская	1144	1336	1496	1472	1487	1537
Ивановская	1008	1047	1064	949	859	854
Калужская	515	623	731	780	772	765
Костромская	463	510	552	496	467	465
Курская	482	657	769	756	735	739
Липецкая	539	685	765	780	747	745
Московская	3863	4644	5295	5249	5684	5768
Орловская	359	489	550	546	515	514
Рязанская	659	785	876	846	818	815
Смоленская	527	665	781	744	716	712
Тамбовская	588	674	738	674	641	637
Тверская	973	1099	1183	1076	1011	1005
Тульская	1389	1485	1507	1367	1234	1220
Ярославская	982	1112	1196	1107	1045	1041
г. Москва	7112	8031	8875	10383	11504	11613

26.6. ЧИСЛЕННОСТЬ СЕЛЬСКОГО НАСЕЛЕНИЯ

(тысяч человек)

	1970	1979	1989	2002	2010	2012
Российская Федерация	49310	42468	39063	38738	37543	37314
Центральный федеральный округ	12799	10063	8390	7634	7175	7103
Области:						
Белгородская	826	626	513	526	520	516
Брянская	840	624	485	436	395	390
Владимирская	489	401	347	310	323	321
Воронежская	1389	1147	971	907	849	795
Ивановская	312	256	230	199	202	200
Калужская	481	385	333	262	239	243
Костромская	404	292	252	241	201	197
Курская	995	738	566	479	392	382
Липецкая	691	542	465	433	426	421
Московская	1748	1564	1351	1370	1411	1431
Орловская	578	406	339	314	272	267
Рязанская	759	581	472	382	336	333
Смоленская	583	451	373	306	269	269
Тамбовская	934	720	584	504	451	446
Тверская	746	560	480	395	342	337
Тульская	566	423	355	309	320	325
Ярославская	422	321	273	260	227	230
г. Москва	36	26	1	-	-	-

26.7. КОЭФФИЦИЕНТЫ ЕСТЕСТВЕННОГО ДВИЖЕНИЯ НАСЕЛЕНИЯ¹⁾

(на 1000 человек населения)

	Родившиеся			Умершие			Естественный прирост, убыль (-)		
	2009	2010	2011	2009	2010	2011	2009	2010	2011
Российская Федерация	12,3	12,5	12,6	14,1	14,2	13,5	-1,8	-1,7	-0,9
Центральный федеральный округ	10,5	10,7	10,7	15,0	15,2	13,9	-4,5	-4,5	-3,2
Области:									
Белгородская	11,0	10,9	11,1	14,4	14,4	14,1	-3,4	-3,5	-3,0
Брянская	11,2	10,7	10,9	17,0	17,0	16,1	-5,8	-6,3	-5,2
Владимирская	10,7	10,8	10,9	18,2	18,0	17,1	-7,5	-7,2	-6,2
Воронежская	10,1	10,2	10,2	16,5	17,0	15,9	-6,4	-6,8	-5,7
Ивановская	10,6	10,4	10,4	18,6	18,4	16,9	-8,0	-8,0	-6,5
Калужская	10,4	11,0	10,9	16,5	16,5	15,4	-6,1	-5,5	-4,5
Костромская	12,1	12,1	12,3	17,6	17,7	16,6	-5,5	-5,6	-4,3
Курская	10,9	11,1	11,5	17,8	17,6	16,8	-6,9	-6,5	-5,3
Липецкая	10,7	10,9	10,7	16,2	16,7	15,2	-5,5	-5,8	-4,5
Московская	10,6	10,9	11,0	15,3	15,4	14,1	-4,7	-4,5	-3,1
Орловская	10,6	11,0	10,5	17,0	17,4	16,3	-6,4	-6,4	-5,8
Рязанская	10,0	10,2	10,2	17,7	18,1	16,4	-7,7	-7,9	-6,2
Смоленская	10,5	10,4	10,4	18,7	18,4	16,8	-8,2	-8,0	-6,4
Тамбовская	9,2	9,5	9,3	17,1	17,5	16,4	-7,9	-8,0	-7,1
Тверская	11,0	10,9	11,0	19,9	20,1	18,7	-8,9	-9,2	-7,7
Тульская	9,4	9,5	9,4	19,1	19,3	17,7	-9,7	-9,8	-8,3
Ярославская	11,2	11,2	11,1	16,9	17,2	15,8	-5,7	-6,0	-4,7
г. Москва	10,2	10,7	10,8	10,6	11,0	9,7	-0,4	-0,3	1,1

¹⁾ За 2009-2010 гг. показатели рассчитаны с учетом итогов ВПН-2010.

26.8. СРЕДНЕГОДОВАЯ ЧИСЛЕННОСТЬ ЗАНЯТЫХ В ЭКОНОМИКЕ

(тысяч человек)

	1995	2000	2005	2006	2007	2008	2009	2010	2011
Российская Федерация, млн. человек	66,3	64,5	66,8	67,1	68,0	68,5	67,6	67,6	67,7
Центральный федеральный округ, млн. человек	17,7	17,7	18,4	18,5	18,7	19,0	18,6	18,6	18,7
Области:									
Белгородская	678,9	671,3	674,7	677,4	678,7	679,9	693,0	693,5	698,1
Брянская	617,1	593,7	604,1	603,3	607,7	608,2	582,1	571,6	561,2
Владимирская	727,5	724,6	713,0	703,3	704,6	705,1	703,4	703,6	704,2
Воронежская	1107,7	1090,9	1055,5	1057,2	1062,0	1064,7	1055,2	1054,3	1054,9
Ивановская	529,2	491,2	478,7	484,9	494,9	496,5	490,8	490,2	491,0
Калужская	508,4	488,7	478,7	477,5	479,1	481,6	480,9	480,2	480,1
Костромская	365,5	332,6	324,5	323,8	324,5	324,1	317,2	321,5	315,0
Курская	593,9	616,6	600,4	594,3	593,7	591,9	580,8	573,9	579,7
Липецкая	570,8	572,8	548,7	547,2	547,2	546,1	545,7	544,9	544,5
Московская	2478,6	2444,5	2740,2	2771,6	2860,1	2946,9	2879,8	2901,1	2911,3
Орловская	422,2	414,7	410,9	412,2	410,5	407,5	396,6	391,9	392,8
Рязанская	596,3	539,5	525,4	520,4	515,5	513,9	496,9	502,8	502,4
Смоленская	494,3	473,9	478,8	479,3	482,2	481,7	494,6	495,8	495,8
Тамбовская	564,9	516,9	506,9	507,6	505,3	507,1	500,6	503,6	504,1
Тверская	697,5	643,0	620,1	613,6	612,7	612,0	596,4	588,8	586,8
Тульская	832,5	786,9	775,6	779,6	784,7	785,1	762,9	771,1	770,8
Ярославская	667,1	666,5	664,2	668,8	672,0	671,3	656,2	643,9	638,0
г. Москва	5207,4	5653,1	6156,8	6242,9	6396,8	6593,2	6368,1	6386,9	6479,6

**26.9. ЧИСЛЕННОСТЬ БЕЗРАБОТНЫХ, ЗАРЕГИСТРИРОВАННЫХ
В ГОСУДАРСТВЕННЫХ УЧРЕЖДЕНИЯХ СЛУЖБЫ ЗАНЯТОСТИ НАСЕЛЕНИЯ¹⁾**

(на конец года; тысяч человек)

	1995	2000	2005	2006	2007	2008	2009	2010	2011
Российская Федерация	2327,0	1037,0	1830,1	1742,0	1553,0	1521,8	2147,4	1589,4	1285,6
Центральный федеральный округ	525,1	209,2	227,2	217,3	179,9	196,7	357,2	256,4	215,5
Области:									
Белгородская	7,0	5,3	10,4	10,7	8,2	10,2	14,0	11,3	10,2
Брянская	32,3	14,4	12,2	11,8	8,8	9,2	16,4	11,7	9,9
Владимирская	73,0	22,5	17,1	14,6	13,7	17,2	25,2	17,2	14,3
Воронежская	23,2	15,1	21,4	24,0	21,0	21,8	28,1	19,8	18,0
Ивановская	76,0	8,6	12,7	11,7	11,9	12,9	22,8	16,3	12,9
Калужская	14,0	4,6	4,1	4,0	3,5	3,8	7,5	5,5	4,7
Костромская	30,3	5,0	5,3	5,1	4,3	4,3	7,1	4,8	4,0
Курская	9,0	6,6	9,2	8,2	7,5	7,8	11,0	10,0	8,3
Липецкая	6,9	4,3	4,7	4,9	5,0	6,1	6,0	4,7	4,3
Московская	71,0	36,1	33,3	28,7	22,4	26,3	59,5	34,6	27,2
Орловская	9,7	4,0	7,1	6,3	5,9	6,1	8,2	6,6	5,8
Рязанская	11,5	5,0	7,5	7,2	6,5	7,1	10,2	8,5	7,0
Смоленская	4,7	4,3	5,4	5,4	4,7	5,0	10,8	8,9	7,4
Тамбовская	38,2	13,1	15,1	15,1	10,8	8,2	9,6	8,0	6,8
Тверская	14,1	5,4	7,1	6,5	5,3	7,1	15,0	10,5	8,5
Тульская	15,2	8,5	8,1	7,3	7,1	8,2	16,5	12,6	11,0
Ярославская	61,1	10,2	12,0	11,9	10,7	12,6	29,5	19,2	14,7
г. Москва	27,9	36,1	34,4	34,0	22,7	22,9	59,9	46,3	40,6

¹⁾ По данным Федеральной службы по труду и занятости.

26.10. СРЕДНЕДУШЕВЫЕ ДЕНЕЖНЫЕ ДОХОДЫ НАСЕЛЕНИЯ¹⁾

(в месяц; рублей; 1995 г. - тыс. руб.)

	1995	2000	2005	2006	2007	2008	2009	2010	2011
Российская Федерация	516	2281	8088	10155	12540	14864	16901	18893	20701
Центральный федеральный округ	692	3231	10902	13570	16632	18590	21931	24575	26693
Области:									
Белгородская	392	1555	5276	7083	9399	12749	14147	16840	18821
Брянская	343	1312	4788	6171	7626	10083	11484	13293	15170
Владимирская	318	1280	4108	5627	7015	9480	10828	12685	14114
Воронежская	345	1486	5398	6862	8307	10587	11999	13608	15866
Ивановская	310	1038	3480	4457	5683	8343	9351	10991	12790
Калужская	438	1311	5343	6925	9186	11612	13380	15346	17398
Костромская	399	1439	4985	6398	7857	9608	10696	13021	14629
Курская	313	1465	5218	6751	8687	11524	12802	14668	16327
Липецкая	377	1772	5591	7611	9472	12085	14487	15798	17099
Московская	392	1824	7445	10515	14034	19047	20064	22377	25255
Орловская	383	1415	4857	5972	7325	10027	10927	13006	14593
Рязанская	336	1265	4776	6133	8049	11215	11968	13658	14410
Смоленская	373	1720	5483	6723	8228	11223	12616	14444	15810
Тамбовская	312	1509	5292	6815	8515	11145	11970	13596	15085
Тверская	351	1254	5606	7267	8543	10803	12185	13915	14885
Тульская	399	1486	4988	6564	8265	11227	13191	15360	16906
Ярославская	473	1804	6321	8264	10101	12816	13425	14530	15396
г. Москва	1710	7998	24014	28249	33315	31940	40072	44061	46350

¹⁾ За 2005-2010 гг. показатель рассчитан с учетом итогов ВПН-2010.

26.11. РЕАЛЬНЫЕ ДЕНЕЖНЫЕ ДОХОДЫ НАСЕЛЕНИЯ

(в процентах к предыдущему году)

	1995	2000	2005	2006	2007	2008	2009	2010	2011
Российская Федерация	84	113	112	114	113	104	102	105	101
Центральный федеральный округ	109	114	112	98	105	105	100
Области:									
Белгородская	84	107	113	123	122	119	100	111	103
Брянская	76	113	113	114	111	112	101	105	104
Владимирская	77	107	107	123	113	116	101	107	101
Воронежская	90	101	116	115	111	104	99	107	101
Ивановская	89	113	108	115	113	126	99	108	105
Калужская	82	106	112	117	120	109	101	107	104
Костромская	85	114	115	116	111	106	98	109	99
Курская	78	108	109	115	115	110	96	106	102
Липецкая	84	118	112	123	114	109	106	102	100
Московская	74	103	114	131	124	120	95	105	104
Орловская	76	106	110	112	112	119	96	111	102
Рязанская	76	106	116	116	118	118	94	106	96
Смоленская	83	108	109	110	110	116	98	107	100
Тамбовская	77	107	115	116	113	113	95	107	102
Тверская	79	104	125	118	107	109	101	106	99
Тульская	82	107	109	120	113	114	103	107	101
Ярославская	81	116	107	116	110	109	92	100	95
г. Москва	77	109	107	109	110	86	113	103	98

26.12. СРЕДНЕМЕСЯЧНАЯ НОМИНАЛЬНАЯ НАЧИСЛЕННАЯ ЗАРАБОТНАЯ ПЛАТА РАБОТНИКОВ ОРГАНИЗАЦИЙ

(рублей; 1995 г. - тыс. руб.)

	1995	2000	2005	2006	2007	2008	2009	2010	2011
Российская Федерация	472,4	2223,4	8554,9	10633,9	13593,4	17290,1	18637,5	20952,2	23369,2
Центральный федеральный округ	418,7	2173,0	9621,8	12117,4	15876,7	20665,7	22404,6	25376,9	28449,4
Области:									
Белгородская	365,9	1717,0	6775,4	8336,9	10479,5	13508,5	14061,0	15938,4	17667,6
Брянская	288,4	1213,1	5235,3	6533,5	8189,6	10220,1	10950,7	12325,6	13912,0
Владимирская	339,7	1573,4	6066,8	7434,9	9688,1	12126,1	13131,2	14484,4	16313,9
Воронежская	294,6	1376,0	5382,2	6750,3	8730,9	11490,2	12786,1	14337,3	16054,7
Ивановская	304,8	1184,3	5143,7	6362,6	8171,6	10208,8	11487,9	13123,3	14436,2
Калужская	348,3	1664,3	7066,4	8592,5	10926,8	14085,2	15411,1	17681,6	20000,8
Костромская	369,0	1508,3	5974,6	7325,8	9058,1	11456,9	12447,1	13525,8	14890,5
Курская	320,6	1453,6	5475,9	6924,9	8856,8	11437,4	12487,7	14006,5	16240,8
Липецкая	404,5	1880,8	6929,4	8634,3	10907,1	13372,4	13871,0	15429,8	17010,4
Московская	415,3	2269,3	9557,7	12263,4	16234,5	21502,8	23341,8	25417,4	28585,6
Орловская	299,9	1535,0	5430,6	6773,7	8610,7	11152,2	11854,3	13174,2	14528,6
Рязанская	357,6	1462,4	6149,7	7677,1	9796,6	12686,3	13439,5	15288,9	16717,7
Смоленская	305,6	1656,4	6190,6	7474,7	9552,1	12050,7	13031,5	14513,0	16189,4
Тамбовская	288,1	1234,5	5008,5	6275,9	7903,0	10295,7	11605,8	12623,9	14292,9
Тверская	376,2	1574,5	6486,3	8040,3	10177,0	13064,7	14160,7	16155,3	17747,3
Тулльская	358,5	1654,9	6412,4	7851,0	10137,1	12994,1	14338,3	15640,7	17225,1
Ярославская	380,9	1905,8	7366,2	8994,5	11214,8	13802,9	14417,6	16075,8	18111,0
г. Москва	584,1	3229,3	14424,6	17997,9	23623,3	30552,1	33358,0	38410,5	44898,7

26.13. РЕАЛЬНАЯ НАЧИСЛЕННАЯ ЗАРАБОТНАЯ ПЛАТА РАБОТНИКОВ ОРГАНИЗАЦИЙ

(в процентах к предыдущему году)

	1995	2000	2005	2006	2007	2008	2009	2010	2011
Российская Федерация	72,0	120,9	112,6	113,3	117,2	111,5	96,5	105,2	102,9
Центральный федеральный округ	117,2	115,1	120,0	114,2	96,6	105,8	103,4
Области:									
Белгородская	71,5	117,0	111,5	112,5	114,8	112,3	93,3	105,7	102,4
Брянская	68,1	116,2	110,9	112,1	113,4	106,8	95,1	103,2	103,4
Владимирская	77,3	121,6	112,3	111,1	119,0	108,5	96,6	103,6	103,2
Воронежская	70,7	116,7	109,6	114,2	118,8	113,7	97,0	105,6	103,6
Ивановская	75,8	117,5	113,2	112,6	115,1	107,9	99,4	106,0	99,3
Калужская	70,1	125,9	110,1	110,1	115,7	111,1	96,0	107,8	104,1
Костромская	77,0	110,9	113,5	112,4	113,4	110,4	96,7	100,9	100,8
Курская	69,6	111,3	100,4	114,3	115,5	108,0	94,6	104,8	107,1
Липецкая	75,5	122,1	112,3	112,6	115,9	105,0	91,7	104,7	102,7
Московская	74,6	119,5	113,2	117,9	121,8	115,8	96,5	101,8	104,4
Орловская	69,4	122,4	110,7	115,5	117,6	113,3	94,8	104,0	101,2
Рязанская	72,3	118,0	109,9	113,5	115,4	110,0	94,0	106,7	100,0
Смоленская	66,4	115,9	108,3	109,3	115,3	108,0	95,2	102,5	101,8
Тамбовская	69,5	112,2	108,3	113,6	114,6	113,4	100,1	102,9	105,3
Тверская	80,6	115,8	106,9	114,0	116,6	111,9	97,4	106,8	101,6
Тульская	80,3	121,4	108,8	112,6	116,8	108,2	97,6	101,1	101,4
Ярославская	72,9	124,9	104,9	109,8	113,2	106,1	92,6	103,6	102,8
г. Москва	53,3	110,2	121,0	114,2	120,5	115,6	97,7	106,9	107,9

26.14. ЧИСЛЕННОСТЬ ПЕНСИОНЕРОВ¹⁾

(на конец года; тысяч человек)

	1995	2000	2005	2006	2007	2008	2009	2010	2011
Российская Федерация	37083	38411	38313	38325	38467	38598	39090	39706	40162
Центральный федеральный округ	10692	10717	10584	10567	10572	10576	10682	10791	10897
Области:									
Белгородская	416	446	462	463	460	461	466	471	478
Брянская	454	441	418	416	413	408	406	407	408
Владимирская	466	468	452	448	447	447	452	454	456
Воронежская	761	759	740	735	731	725	729	727	730
Ивановская	375	356	333	329	327	324	325	327	327
Калужская	277	276	293	291	291	291	294	298	300
Костромская	231	224	212	209	207	205	207	207	208
Курская	404	401	382	378	376	374	376	378	381
Липецкая	357	366	367	367	367	368	371	375	377
Московская	1759	1769	1767	1774	1790	1800	1823	1854	1879
Орловская	269	267	262	259	260	259	262	263	264
Рязанская	411	412	393	391	387	386	387	387	387
Смоленская	326	324	306	302	297	296	297	299	300
Тамбовская	391	385	370	364	358	353	353	352	351
Тверская	490	470	434	428	426	422	423	425	426
Тулльская	611	592	566	559	555	551	555	552	551
Ярославская	418	417	402	398	397	395	399	402	405
г. Москва	2276	2344	2425	2456	2483	2511	2557	2613	2670

¹⁾ За 2007, 2008, 2010, 2011 гг. данные приведены по состоянию на начало года, следующего за отчетным.

26.15. СРЕДНИЙ РАЗМЕР НАЗНАЧЕННЫХ ПЕНСИЙ¹⁾

(на конец года; рублей; 1995 г. - тыс. руб.)

	1995	2000	2005	2006	2007	2008	2009	2010	2011
Российская Федерация	242,6	823,4	2538,2	2841,6	3682,3	4546,3	6177,4	7593,9	8272,7
Центральный федеральный округ	231,2	823,5	2536,7	2837,1	3657,5	4518,8	6146,7	7616,0	8307,0
Области:									
Белгородская	216,5	779,1	2374,5	2650,9	3471,0	4297,3	5856,0	7255,3	7919,5
Брянская	242,4	846,2	2395,8	2655,7	3460,2	4244,3	5785,6	7116,7	7741,5
Владимирская	226,1	843,8	2535,6	2828,5	3634,3	4476,8	6048,3	7514,7	8164,3
Воронежская	211,1	788,1	2392,5	2658,4	3445,4	4228,9	5730,9	7087,2	7701,7
Ивановская	220,8	852,9	2496,3	2773,4	3568,7	4386,3	5912,8	7353,4	7976,4
Калужская	228,7	836,9	2518,1	2816,7	3631,3	4486,4	6077,4	7563,9	8247,8
Костромская	220,1	821,7	2453,6	2730,7	3525,7	4327,4	5852,6	7249,2	7863,3
Курская	201,3	748,6	2277,7	2540,5	3321,1	4085,4	5568,7	6846,6	7464,0
Липецкая	221,9	784,9	2391,0	2666,9	3461,6	4256,6	5776,0	7109,0	7751,1
Московская	237,2	842,2	2669,6	3001,2	3839,3	4771,7	6496,0	8092,8	8848,5
Орловская	232,1	828,7	2468,2	2748,1	3567,2	4382,9	5938,4	7343,2	7993,9
Рязанская	217,8	800,9	2416,0	2682,3	3493,7	4290,5	5830,4	7174,4	7817,6
Смоленская	219,7	821,9	2432,0	2711,2	3512,8	4321,5	5846,1	7219,8	7854,0
Тамбовская	209,0	776,1	2320,9	2575,5	3355,6	4102,7	5567,2	6817,6	7408,2
Тверская	222,2	840,7	2505,5	2791,7	3597,7	4430,0	5989,2	7436,5	8083,0
Тульская	257,1	839,4	2495,7	2786,5	3608,1	4443,2	6026,1	7439,6	8111,7
Ярославская	229,1	839,9	2560,4	2867,7	3684,1	4556,1	6160,7	7673,4	8347,1
г. Москва	247,8	835,0	2701,6	3033,3	3879,1	4809,9	6578,5	8140,4	8893,1

¹⁾ 1995, 2000 гг. - с учетом компенсации. За 2007, 2008, 2010, 2011 гг. данные приведены по состоянию на начало года, следующего за отчетным.

26.16. РЕАЛЬНЫЙ РАЗМЕР НАЗНАЧЕННЫХ ПЕНСИЙ¹⁾

(на конец года; в процентах к предыдущему году)

	1995	2000	2005	2006	2007	2008	2009	2010	2011
Российская Федерация	87,3	131,4	112,9	102,7	115,8	108,9	124,9	112,2	104,6
Центральный федеральный округ	113,0	102,6	114,9	108,9	124,3	113,1	104,8
Области:									
Белгородская	88,9	131,2	111,6	102,1	116,6	109,0	125,1	113,1	106,0
Брянская	76,5	133,9	112,1	101,0	113,9	108,1	123,2	111,2	104,8
Владимирская	82,6	139,5	112,1	102,1	113,4	109,7	124,4	112,2	103,7
Воронежская	85,0	130,4	114,2	102,3	113,5	105,9	122,2	113,2	105,8
Ивановская	83,2	142,5	114,5	99,7	112,1	105,9	123,9	109,8	104,9
Калужская	76,3	135,2	112,2	102,2	113,6	106,7	122,9	113,4	104,0
Костромская	80,8	133,6	114,2	102,5	114,2	106,8	124,3	111,2	104,4
Курская	80,7	131,8	115,5	99,9	112,8	105,6	123,0	111,6	104,8
Липецкая	80,3	130,7	113,3	101,7	114,3	105,6	124,8	112,8	106,2
Московская	96,5	134,0	111,7	103,8	112,9	110,6	122,8	115,0	105,3
Орловская	84,7	136,1	114,3	103,4	116,6	107,4	124,8	112,4	104,9
Рязанская	73,4	137,2	114,1	102,2	111,8	105,4	125,4	110,8	104,9
Смоленская	82,8	133,2	111,9	101,8	113,2	105,4	123,0	110,3	104,8
Тамбовская	81,6	131,8	114,9	101,5	115,9	106,5	125,5	112,2	105,4
Тверская	74,9	134,5	112,2	103,4	114,3	109,5	124,8	112,7	104,8
Тульская	87,8	132,5	112,9	103,2	111,9	106,7	123,9	111,2	105,8
Ярославская	85,5	136,8	110,9	101,4	113,2	108,0	123,5	111,0	104,8
г. Москва	80,9	131,6	112,6	103,0	116,0	110,3	124,6	112,9	104,6

¹⁾ 1995, 2000 гг. - с учетом компенсации.

26.17. ПОТРЕБЛЕНИЕ ОСНОВНЫХ ПРОДУКТОВ ПИТАНИЯ НА ДУШУ НАСЕЛЕНИЯ в 2011 г.¹⁾

(в год; килограммов)

	<i>Мясо и мясопродукты²⁾</i>	<i>Молоко и молочные продукты</i>	<i>Картофель</i>	<i>Овощи и продовольственные бахчевые культуры</i>	<i>Хлебные продукты</i>
Российская Федерация	71	246	110	106	119
Центральный федеральный округ	77	229	104	97	117
Области:					
Белгородская	93	259	114	104	136
Брянская	61	219	168	96	111
Владимирская	56	207	125	125	118
Воронежская	76	263	121	120	138
Ивановская	54	180	80	86	112
Калужская	68	223	114	95	108
Костромская	44	206	112	128	102
Курская	70	237	129	106	142
Липецкая	70	229	116	100	142
Московская	100	248	111	99	117
Орловская	78	209	158	78	109
Рязанская	59	257	110	82	119
Смоленская	56	239	112	86	119
Тамбовская	64	185	130	96	155
Тверская	66	250	103	114	135
Тульская	62	150	151	86	102
Ярославская	78	247	91	116	100
г. Москва	80	223	70	84	107

¹⁾ Показатели рассчитаны с учетом итогов ВПН-2010.²⁾ Включая субпродукты II категории и жир-сырец.

МЕЖРЕГИОНАЛЬНЫЕ СРАВНЕНИЯ

Продолжение табл. 26.17

	<i>Сахар</i>	<i>Рыба и рыбопро- дукты</i>	<i>Расти- тельное масло</i>	<i>Яйца и яйцепро- дукты, шт.</i>	<i>Фрукты и ягоды</i>
Российская Федерация	40	16,6	13,5	271	60
Центральный федеральный округ	44	20,1	14,0	275	63
Области:					
Белгородская	50	12,7	13,0	326	62
Брянская	34	13,9	10,6	230	45
Владимирская	39	14,4	11,7	283	50
Воронежская	50	14,0	13,9	315	70
Ивановская	30	15,5	11,8	248	53
Калужская	30	12,1	11,7	205	53
Костромская	25	8,4	8,4	335	42
Курская	49	13,2	11,6	252	53
Липецкая	54	15,7	11,9	283	71
Московская	53	24,3	13,4	347	73
Орловская	38	10,7	9,7	283	55
Рязанская	36	11,9	11,9	299	52
Смоленская	44	12,8	11,0	260	59
Тамбовская	57	10,7	13,1	209	52
Тверская	44	15,1	12,8	289	59
Тульская	33	9,3	12,8	220	51
Ярославская	46	14,5	14,5	342	46
г. Москва	42	29,4	17,6	228	69

26.18. ОБЩАЯ ПЛОЩАДЬ ЖИЛЫХ ПОМЕЩЕНИЙ, ПРИХОДЯЩАЯСЯ В СРЕДНЕМ НА ОДНОГО ЖИТЕЛЯ¹⁾

(на конец года; квадратных метров)

	1995	2000	2005	2006	2007	2008	2009	2010	2011
Российская Федерация	18,0	19,2	20,9	21,3	21,5	22,0	22,4	22,6	22,8
Центральный федеральный округ	19,1	20,4	22,5	23,0	23,5	24,0	24,5	24,0	...
Области:									
Белгородская	19,9	21,0	23,0	23,4	23,9	24,5	25,0	25,7	26,3
Брянская	19,5	20,7	23,1	23,5	23,9	24,3	24,7	25,2	25,6
Владимирская	18,9	21,2	23,0	23,4	23,7	24,1	24,6	25,0	25,4
Воронежская	19,8	21,4	23,9	24,5	25,0	25,6	25,2	25,8	26,2
Ивановская	19,0	20,5	22,4	22,7	23,0	23,3	23,6	23,9	24,2
Калужская	18,7	20,8	22,9	23,0	23,4	24,0	24,6	25,2	25,8
Костромская	20,1	21,6	23,5	23,9	23,7	23,6	24,0	25,1	25,4
Курская	20,4	20,9	23,2	23,8	24,4	25,1	25,7	26,5	27,0
Липецкая	19,4	20,5	22,7	23,3	24,2	24,8	25,3	25,7	26,2
Московская	18,6	21,6	24,8	25,8	27,2	28,1	29,2	28,8	29,6
Орловская	18,7	20,3	22,2	22,5	23,1	23,6	24,1	24,6	25,3
Рязанская	19,5	20,9	23,4	22,3	24,5	25,0	25,3	25,8	26,3
Смоленская	19,4	21,3	23,3	23,9	24,6	24,7	25,2	25,6	25,8
Тамбовская	19,2	20,3	22,3	22,7	23,0	23,4	23,7	24,1	24,5
Тверская	21,0	22,8	25,4	25,9	26,3	26,7	27,2	27,8	28,2
Тулльская	19,6	21,2	23,4	23,8	24,2	24,8	25,2	25,3	25,6
Ярославская	19,2	20,5	22,5	22,9	23,3	23,7	24,1	24,5	24,6
г. Москва	18,5	18,3	19,4	19,7	19,9	20,1	20,3	18,7	18,7

¹⁾ За 2005-2010 гг. показатель рассчитан с использованием численности населения с учетом итогов ВПН-2010.

**26.19. ЧИСЛЕННОСТЬ ОБУЧАЮЩИХСЯ В ГОСУДАРСТВЕННЫХ И
МУНИЦИПАЛЬНЫХ ОБЩЕОБРАЗОВАТЕЛЬНЫХ УЧРЕЖДЕНИЯХ
(без вечерних (сменных) общеобразовательных учреждений)**

(на начало учебного года; тысяч человек)

	1995/ 1996	2000/ 2001	2005/ 2006	2006/ 2007	2007/ 2008	2008/ 2009	2009/ 2010	2010/ 2011	2011/ 2012
Российская Федерация	21521,1	20013,2	15112,8	14291,0	13694,7	13363,3	13258,3	13244,2	13362,3
Центральный федеральный округ	4923,2	4555,4	3417,1	3237,6	3108,8	3047,9	3041,4	3062,6	3098,2
Области:									
Белгородская	216,3	212,2	158,1	148,3	141,4	136,9	136,2	135,6	136,7
Брянская	209,1	197,5	144,0	134,1	125,8	119,4	115,8	113,2	113,1
Владимирская	220,0	197,8	139,1	130,4	124,4	121,7	120,4	121,1	122,1
Воронежская	334,4	314,5	229,7	218,4	209,2	202,5	200,9	197,2	194,9
Ивановская	164,0	147,7	103,1	95,3	89,7	86,4	85,2	84,6	85,5
Калужская	151,4	136,6	96,7	91,4	87,2	85,7	85,5	85,6	86,8
Костромская	112,9	102,3	70,8	66,5	63,2	61,4	60,9	61,1	61,1
Курская	184,3	170,0	128,1	120,9	114,9	110,0	106,8	104,9	104,4
Липецкая	170,7	165,3	120,8	114,4	108,4	105,7	104,1	104,0	103,1
Московская	845,5	776,7	609,6	587,1	574,3	577,4	590,8	604,5	626,7
Орловская	120,5	114,4	85,1	80,3	75,4	73,0	71,3	71,2	70,7
Рязанская	169,9	156,2	116,0	108,9	102,4	98,3	95,5	95,0	94,1
Смоленская	162,4	143,7	98,5	91,7	86,1	84,1	81,6	80,5	80,7
Тамбовская	169,1	158,4	114,0	106,4	101,3	97,4	96,2	94,5	94,0
Тверская	214,6	194,0	137,7	128,2	121,8	118,3	116,5	116,3	117,3
Тульская	221,9	199,8	144,8	136,0	128,9	124,4	121,0	120,3	120,2
Ярославская	190,1	170,9	121,6	114,0	108,2	106,2	105,9	106,8	109,1
г. Москва	1066,1	997,5	799,2	765,3	746,3	739,0	746,9	766,1	777,7

**26.20. ЧИСЛЕННОСТЬ СТУДЕНТОВ ГОСУДАРСТВЕННЫХ И
МУНИЦИПАЛЬНЫХ ОБРАЗОВАТЕЛЬНЫХ УЧРЕЖДЕНИЙ
СРЕДНЕГО ПРОФЕССИОНАЛЬНОГО ОБРАЗОВАНИЯ**

(на начало учебного года; тысяч человек)

	1995/ 1996	2000/ 2001	2005/ 2006	2006/ 2007	2007/ 2008	2008/ 2009	2009/ 2010	2010/ 2011	2011/ 2012
Российская Федерация	1923,3	2308,6	2473,0	2388,9	2288,5	2136,1	2052,3	2026,8	1984
Центральный федеральный округ	484,3	559,2	554,1	530,9	505,9	470,4	457,2	452,1	442,8
Области:									
Белгородская	22,1	25,2	25,1	24,2	23,0	20,9	19,8	20,0	18,6
Брянская	21,2	24,5	23,6	22,7	21,8	20,7	19,5	18,9	17,7
Владимирская	19,9	27,0	26,4	25,2	23,9	21,3	20,1	19,8	19,2
Воронежская	38,8	43,4	50,1	47,0	41,9	38,4	35,5	34,1	34,4
Ивановская	16,5	17,2	15,9	15,9	15,6	13,9	13,4	13,5	12,8
Калужская	14,7	16,5	16,6	15,7	14,9	13,6	12,7	13,3	13,2
Костромская	10,9	12,0	10,9	10,4	9,5	9,0	8,7	8,7	8,6
Курская	17,4	19,4	20,5	20,1	19,5	18,4	17,9	17,8	17,2
Липецкая	17,3	20,2	21,7	20,1	19,0	17,3	16,1	15,4	15,1
Московская	63,4	73,6	74,5	72,0	67,8	64,4	61,1	58,8	58,0
Орловская	13,4	13,4	12,5	12,0	11,7	10,9	11,2	11,6	11,6
Рязанская	18,2	20,5	21,6	20,3	18,9	17,2	19,4	19,2	19,1
Смоленская	16,2	18,4	21,3	20,0	19,2	17,5	16,4	17,0	16,1
Тамбовская	18,7	20,6	21,3	19,8	17,7	16,3	14,5	14,9	15,0
Тверская	22,3	26,3	27,9	27,1	25,7	24,2	22,5	21,6	20,5
Тульская	28,7	31,1	29,1	26,7	24,3	21,7	20,3	19,1	18,0
Ярославская	19,7	25,2	27,2	26,3	24,7	22,0	20,5	19,6	18,7
г. Москва	104,9	124,7	108,2	105,7	107,0	102,9	107,8	109,1	109,0

**26.21. ЧИСЛЕННОСТЬ СТУДЕНТОВ ГОСУДАРСТВЕННЫХ И
МУНИЦИПАЛЬНЫХ ОБРАЗОВАТЕЛЬНЫХ УЧРЕЖДЕНИЙ
ВЫСШЕГО ПРОФЕССИОНАЛЬНОГО ОБРАЗОВАНИЯ**

(на начало учебного года; тысяч человек)

	1995/ 1996	2000/ 2001	2005/ 2006	2006/ 2007	2007/ 2008	2008/ 2009	2009/ 2010	2010/ 2011	2011/ 2012
Российская Федерация	2655,2	4270,8	5985,3	6133,1	6208,4	6214,8	6135,6	5848,7	5454
Центральный федеральный округ	830,3	1272,3	1689,5	1748,5	1765,7	1772,8	1759,5	1651,4	1530,3
Области:									
Белгородская	22,3	37,2	65,1	68,6	71,7	74,9	74,7	73,5	61,2
Брянская	15,7	25,7	40,3	44,2	44,9	47,0	49,3	46,6	42,4
Владимирская	15,8	25,7	44,1	48,4	48,0	48,5	49,1	46,2	43,1
Воронежская	50,4	73,7	109,9	108,6	111,4	115,0	114,3	111,6	105,3
Ивановская	25,0	39,5	48,4	53,0	52,2	51,1	49,5	46,3	42,5
Калужская	11,0	13,4	27,0	26,8	26,2	25,6	25,8	25,0	23,0
Костромская	11,9	16,4	19,5	20,0	20,5	20,7	20,7	20,2	19,0
Курская	20,9	25,1	42,4	43,2	44,2	45,7	47,5	45,8	45,5
Липецкая	12,8	20,8	31,7	32,8	33,9	34,3	34,6	33,4	31,3
Московская	69,1	113,3	126,8	131,7	134,1	133,4	132,8	117,2	109,1
Орловская	17,9	30,9	43,3	44,8	44,8	43,8	42,7	41,4	39,5
Рязанская	16,6	23,4	42,5	43,1	43,0	44,3	43,3	44,9	44,5
Смоленская	11,9	15,5	29,1	29,9	31,6	33,1	34,5	36,6	32,4
Тамбовская	18,1	25,0	38,9	41,3	40,5	41,3	40,3	39,7	36,0
Тверская	18,8	24,9	37,1	37,5	37,5	34,6	36,2	35,4	32,9
Тульская	19,0	24,0	43,2	45,7	45,8	42,6	40,9	40,1	35,4
Ярославская	22,5	29,1	43,5	45,2	45,6	43,6	41,3	40,5	37,7
г. Москва	450,8	708,7	856,7	883,8	889,7	893,2	882,0	807,0	749,5

МЕЖРЕГИОНАЛЬНЫЕ СРАВНЕНИЯ

26.22. ЧИСЛЕННОСТЬ ВРАЧЕЙ¹⁾

(на конец года; на 10 000 человек населения)

	1995	2000	2005	2006	2007	2008	2009	2010	2011
Российская Федерация	44,4	46,8	48,8	49,4	49,8	49,6	50,1	50,1	51,2
Центральный федеральный округ	46,8	49,6	51,9	53,4	54,1	54,0	54,5	53,5	54,9
Области:									
Белгородская	35,7	38,0	39,6	40,7	41,1	40,6	40,6	40,4	40,1
Брянская	35,4	37,0	36,4	36,8	36,8	36,3	36,9	36,2	36,1
Владимирская	35,0	36,9	33,7	34,0	34,0	33,6	33,4	33,1	34,8
Воронежская	46,2	49,6	54,2	54,3	55,0	52,6	54,1	52,6	54,0
Ивановская	50,8	52,5	51,0	51,9	51,5	50,9	51,0	51,9	54,5
Калужская	39,4	39,8	39	39	38	39	40	40	40
Костромская	35,5	36,8	36,2	36,8	37,4	35,8	35,3	34,6	35,7
Курская	43,0	46,7	50,0	50,8	53,1	54,8	54,6	58,0	57,1
Липецкая	36,8	39,4	39,8	41,3	42,0	41,9	41,6	40,4	41,5
Московская	31,2	32,9	35,5	37,4	39,1	37,7	37,5	35,8	40,8
Орловская	34,9	37,3	37,6	39,7	40,2	39,8	40,2	39,9	40,4
Рязанская	48,8	52,2	53,3	54,2	54,9	57,5	55,0	56,8	57,3
Смоленская	52,6	59,3	59,7	59,3	59,1	57,3	58,5	59,7	60,0
Тамбовская	32,0	34,2	33,7	34,7	34,3	34,4	34,6	34,0	33,9
Тверская	45,4	50,6	51,6	52,7	52,2	50,4	51,5	53,1	54,6
Тульская	32,0	32,7	34,2	35,0	34,9	34,6	34,4	33,1	33,8
Ярославская	51,0	54,8	58,1	59,7	60,1	60,1	61,6	62,9	65,8
г. Москва	71,8	72,7	76,1	78,6	79,6	80,7	81,8	77,6	77,9

¹⁾ За 2005-2010 гг. показатель рассчитан с использованием численности населения с учетом итогов ВПН-2010.

26.23. ЧИСЛЕННОСТЬ СРЕДНЕГО МЕДИЦИНСКОГО ПЕРСОНАЛА¹⁾

(на конец года; на 10 000 человек населения)

	1995	2000	2005	2006	2007	2008	2009	2010	2011
Российская Федерация	110,8	107,6	108,0	108,6	108,6	106,5	106,9	105,6	107,0
Центральный федеральный округ	109,0	106,2	104,2	106,1	105,9	103,6	103,5	99,8	102,0
Области:									
Белгородская	117,9	116,7	117,8	118,6	118,0	117,0	116,9	116,1	115,8
Брянская	109,0	110,9	113,7	115,3	116,0	114,8	114,0	113,8	112,5
Владимирская	105,3	106,4	101,8	101,3	96,1	88,0	97,7	94,6	95,0
Воронежская	111,2	114,0	120,0	122,6	122,4	117,8	119,5	115,6	117,5
Ивановская	154,5	141,8	135,5	135,8	132,7	105,0	105,4	103,8	118,6
Калужская	103,5	104,9	104	103	100	99	100	101	102
Костромская	120,9	123,3	121,0	125,5	123,8	119,8	118,5	116,4	122,1
Курская	108,1	109,7	115,7	115,3	116,7	119,5	116,6	119,2	117,4
Липецкая	126,0	123,9	126,2	126,1	125,7	123,7	121,4	120,2	120,5
Московская	83,6	85,5	84,7	87,3	84,6	79,8	79,7	72,6	80,2
Орловская	109,9	114,0	116,1	118,8	118,1	115,6	115,1	114,7	116,3
Рязанская	119,9	121,4	117,4	116,2	116,0	129,5	114,9	113,9	114,2
Смоленская	115,3	112,2	116,6	109,8	107,7	103,5	104,8	105,6	109,4
Тамбовская	107,5	107,8	109,8	110,3	109,3	109,8	108,5	107,3	108,2
Тверская	106,5	105,4	106,4	108,2	108,3	101,7	99,8	104,5	105,8
Тулльская	119,7	114,7	115,8	114,1	111,5	108,2	105,9	102,8	101,6
Ярославская	110,2	107,2	110,4	110,9	111,9	109,9	111,0	109,0	109,7
г. Москва	113,1	102,7	95,2	99,3	102,4	102,2	104,7	99,3	99,6

¹⁾ За 2005-2010 гг. показатель рассчитан с использованием численности населения с учетом итогов ВПН-2010.

МЕЖРЕГИОНАЛЬНЫЕ СРАВНЕНИЯ

26.24. ЧИСЛО БОЛЬНИЧНЫХ КОЕК¹⁾

(на конец года; на 10 000 человек населения)

	1995	2000	2005	2006	2007	2008	2009	2010	2011
Российская Федерация	125,8	115,0	111,3	109,2	107,2	98,6	96,8	93,7	94,2
Центральный федеральный округ	126,0	117,4	114,6	113,4	110,2	101,4	98,8	92,2	92,5
Области:									
Белгородская	131,5	124,3	111,5	110,0	86,0	82,6	81,9	81,4	80,3
Брянская	126,7	124,5	127,4	127,0	125,5	103,8	96,1	92,2	91,4
Владимирская	130,7	123,4	101,8	98,1	92,9	79,2	77,5	77,3	83,9
Воронежская	128,0	119,7	109,3	107,4	106,9	95,1	93,1	91,1	94,0
Ивановская	148,6	145,2	125,7	113,6	109,7	106,2	103,9	104,0	101,4
Калужская	129,3	115,3	115,5	112,6	109,3	99,8	100,5	99,8	102,6
Костромская	157,3	149,3	155,9	152,6	150,3	129,5	108,0	96,6	99,5
Курская	123,2	118,3	114,2	114,8	102,5	111,8	107,8	106,2	103,8
Липецкая	134,9	131,5	132,2	130,7	128,4	126,5	112,9	109,2	102,8
Московская	113,4	103,9	113,1	114,0	104,7	90,5	91,5	75,2	82,4
Орловская	128,5	120,8	118,9	121,0	119,2	113,6	102,7	102,1	101,9
Рязанская	138,0	133,0	118,7	119,2	119,4	109,1	106,7	99,2	98,3
Смоленская	138,1	134,4	125,3	122,0	120,3	111,7	112,1	110,3	109,2
Тамбовская	132,6	131,0	122,4	121,0	110,4	113,9	113,8	113,4	105,3
Тверская	135,1	126,2	124,8	125,9	124,3	104,0	102,7	108,4	106,7
Тулльская	145,2	142,1	139,8	128,0	127,5	120,1	111,3	106,2	95,4
Ярославская	134,3	126,5	131,2	131,8	136,3	126,7	119,9	119,7	114,4
г. Москва	115,0	103,1	100,5	101,1	104,3	103,2	101,6	93,3	92,7

¹⁾ С 2008 г. - койки круглосуточных стационаров (без коек в дневных стационарах). За 2005-2010 гг. показатель рассчитан с использованием численности населения с учетом итогов ВПН-2010.

26.25. ЧИСЛО ЗАРЕГИСТРИРОВАННЫХ ПРЕСТУПЛЕНИЙ¹⁾

(на 100 000 человек населения)

	1995	2000	2005	2006	2007	2008	2009	2010	2011
Российская Федерация	1857	2014	2484	2706	2521	2261	2110	1839	1682
Центральный федеральный округ	1445	1562	2083	2168	2055	1864	1803	1563	1465
Области:									
Белгородская	1130	1323	1670	1594	1396	1256	1307	1099	1036
Брянская	2111	2107	2321	2191	2148	2049	1982	1833	1533
Владимирская	1788	2031	2480	2506	2303	1962	1903	1780	1664
Воронежская	1301	1606	1886	1777	1763	1526	1378	1174	1158
Ивановская	2007	2367	2377	2462	2302	1939	1827	1771	1628
Калужская	1633	1996	26057	25964	23058	21301	19672	17979	15086
Костромская	1664	2446	2466	2345	2007	1640	1587	1480	1394
Курская	1830	1962	2208	2680	2474	1974	1798	1620	1504
Липецкая	1362	1516	1554	1642	1684	1658	1510	1389	1313
Московская	1173	1302	1756	1941	1918	1811	1797	1616	1592
Орловская	1319	1756	2282	2512	2478	2106	1897	1730	1610
Рязанская	1479	1229	1457	1382	1184	1165	959	916	845
Смоленская	2117	2196	2779	2738	2423	2297	2291	2116	1856
Тамбовская	1572	1634	2014	2063	1828	1600	1467	1259	1247
Тверская	2155	1965	2850	2964	2795	2585	2473	2202	2150
Тульская	1763	1619	1271	1320	1245	1166	1163	1023	949
Ярославская	2116	2562	3420	3097	2681	2288	2077	1673	1454
г. Москва	1011	1092	2093	2275	2206	2020	2013	1615	1500

¹⁾ За 2005-2010 гг. показатель рассчитан с использованием численности населения с учетом итогов ВПН-2010.

26.26. ВАЛОВОЙ РЕГИОНАЛЬНЫЙ ПРОДУКТ¹⁾

(на душу населения; рублей; 1995 г. - тыс. руб.)

	1995	2000	2005	2006	2007	2008	2009	2010
Валовой внут- ренний продукт Российской Фе- дерации (в теку- щих рыночных ценах)	9628,0	49835,0	150997,0	188909,5	233948,1	290771,3	273318,2	...
Валовой регио- нальный продукт по субъектам Российской Фе- дерации (валовая добавленная стоимость в теку- щих основных ценах)	8750,3	39532,3	126014,2	157853,5	196770,0	238867,4	226007,5	261616,1
Центральный федеральный округ	8288,4	48205,0	167641,5	213616,7	274548,4	341294,2	308331,0	347507,0
Области:								
Белгородская	7875,1	27969,5	95911,2	118211,4	156225,1	208548,1	199046,1	259172,7
Брянская	4815,2	17413,5	49923,4	62187,8	78518,8	96885,4	98014,5	112622,9
Владимирская	6054,7	21073,3	58261	76185	99683	119942	127815	151311
Воронежская	6185,7	20365,1	56534,5	70492,7	94849,5	122591,1	129112,5	140810,1
Ивановская	4849,9	14240,0	40039,1	50271,5	68865,7	80708,5	81286,7	92306,2
Калужская	6867,8	22438,0	69708	85162	111057	149757	156301	182445
Костромская	6935,6	21984,7	63304	78227	95687	119072	116856	137817
Курская	6796,7	23677,7	72995,3	88949,4	111348,4	146276,4	141833,5	170254,8
Липецкая	10607,8	39050,9	122488,8	152083,7	179129,1	222567,9	195297,2	216837,5
Московская	6375,7	26687,7	106814,3	140778,1	194564,7	245903,5	227343,2	253687,4
Орловская	6178,7	25168,4	64180	79342	95387	120531	113849	129788
Рязанская	7070,9	22070,3	71006,3	89615,0	103819,1	129314,1	133063,8	150070,6
Смоленская	6315,1	25798,1	63687,0	77366,8	94432,4	121012,7	125743,1	150909,5
Тамбовская	4804,6	19133,8	55573,9	70416,2	94532,5	108653,3	123512,0	126994,2
Тверская	6504,7	23073,1	68049	90518	112022	139216	144258	161039
Тульская	6565,0	24291,8	72148,4	89449,4	110658,1	148572,1	138108,7	152279,9
Ярославская	8912,1	29828,0	99335,1	117309,2	143936,4	166711,8	165757,6	183643,8
г. Москва	13608,7	115630,5	397006,8	504149,8	640392,6	786361,5	679340,7	729955,5

¹⁾ За 2005-2010 гг. показатель рассчитан с использованием численности населения с учетом итогов ВПН-2010.

26.27. ЧИСЛО ПРЕДПРИЯТИЙ И ОРГАНИЗАЦИЙ

(на конец года; тысяч единиц)

	1995	2000	2005	2006	2007	2008	2009	2010	2011
Российская Федерация	2249,5	3346,5	4767,3	4506,6	4674,9	4771,9	4907,8	4823,3	4866,6
Центральный федеральный округ	740,6	1237,1	1879,6	1698,4	1787,2	1773,2	1832,2	1871,0	1932,9
Области:									
Белгородская	17,2	24,1	25,9	26,5	28,8	29,9	31,2	32,7	33,5
Брянская	14,4	17,7	20,2	19,7	20,5	21,2	21,6	21,8	21,8
Владимирская	17,9	22,8	27,9	30,7	32,6	33,8	34,6	36,0	35,4
Воронежская	26,2	36,6	55,3	55,0	56,5	55,8	53,9	52,9	54,1
Ивановская	14,4	20,2	29,1	27,3	28,0	29,0	30,6	32,3	30,3
Калужская	15,5	21,2	27,9	25,1	25,9	26,3	26,4	27,1	26,8
Костромская	11,1	13,5	17,3	16,5	17,1	18,1	18,5	17,4	17,6
Курская	15,9	20,0	25,7	24,4	23,9	22,1	22,8	23,1	23,1
Липецкая	11,7	15,5	21,2	21,0	21,6	21,0	21,4	21,9	21,1
Московская	79,2	126,4	195,0	194,9	213,1	224,7	239,2	224,2	236,3
Орловская	10,6	12,8	15,8	14,9	15,4	16,5	16,9	16,5	16,2
Рязанская	18,9	24,4	31,9	31,5	32,9	34,7	34,8	33,6	33,6
Смоленская	14,8	18,3	23,6	22,7	24,1	25,0	25,8	25,6	25,7
Тамбовская	13,9	16,4	16,2	17,7	18,1	19,2	18,8	19,1	17,9
Тверская	22,4	33,4	48,1	50,0	49,8	46,8	41,9	42,3	37,8
Тулльская	19,0	25,9	35,8	36,1	37,3	38,5	39,8	37,8	37,6
Ярославская	19,5	29,2	41,1	43,1	44,9	44,5	47,1	45,0	45,6
г. Москва	398,0	758,7	1221,5	1041,3	1096,9	1066,2	1106,9	1161,5	1218,5

26.28. ОБЪЕМ ОТГРУЖЕННЫХ ТОВАРОВ СОБСТВЕННОГО ПРОИЗВОДСТВА, ВЫПОЛНЕННЫХ РАБОТ И УСЛУГ СОБСТВЕННЫМИ СИЛАМИ ПО ОТДЕЛЬНЫМ ВИДАМ ЭКОНОМИЧЕСКОЙ ДЕЯТЕЛЬНОСТИ

(в фактически действовавших ценах; миллионов рублей)

	Добыча полезных ископаемых			Обрабатывающие производства			Производство и распределение электроэнергии, газа и воды		
	2009	2010	2011	2009	2010	2011	2009	2010	2011
Российская Федерация, млрд. руб.	5091,0	6212,1	7876,3	14352,0	18286,8	21893,4	3030,2	3616,3	3909,3
Центральный федеральный округ	548,3	620,6	831,1	4483,3	5527,2	6347,7	920,5	1141,8	1218,3
Области:									
Белгородская	35375	73552	110158	241638	310568	369161	18758	22302	25058
Брянская	172	266	385	57848	70722	86774	10540	12875	13679
Владимирская	1303	1552	1698	142252	186031	222782	20017	21859	25186
Воронежская	2865	2797	2879	132503	163500	201217	34451	40705	41180
Ивановская	429	537	660	49501	61908	68013	18128	23429	22200
Калужская	1652	1703	1763	153673	274372	356428	14980	13589	14341
Костромская	146	169	210	49822	67454	78307	21175	24700	28855
Курская	16707	38409	53182	70859	79329	88902	44433	54028	53441
Липецкая	3084	2895	3624	228463	301254	355565	17952	22390	25379
Московская	9612	8434	9168	1032253	1290599	1416097	181525	240669	228351
Орловская	93,2	79,3	262	40435	52666	63902	8236	9530	12560
Рязанская	940	1361	1522	96548	123039	144663	25243	28950	32464
Смоленская	950	934	844	80049	98434	116593	44413	53366	53907
Тамбовская	195	98,6	95	46862	49831	80557	9748	10570	11583
Тверская	384	1202	1462	103601	122708	141970	48213	58292	56652
Тульская	1895	1846	2344	190036	233911	304437	26831	34110	32450
Ярославская	494	645	1093	128661	157899	187509	24241	27283	28245
г. Москва	472047	484116	640038	1638278	1882999	2076843	351595	443190	512937

26.29. ИНДЕКСЫ ПРОМЫШЛЕННОГО ПРОИЗВОДСТВА¹⁾

(в процентах к предыдущему году)

	1995	2000	2005	2006	2007	2008	2009	2010	2011
Российская Федерация²⁾	95,4	108,7	105,1	106,3	106,8	100,6	90,7	108,2	104,7
Центральный федеральный округ	89,0	113,0	112,4	114,0	100,4	97,5	91,8	108,6	106,4
Области:									
Белгородская	98,4	109,1	112,9	113,4	111,3	112,7	103,5	111,8	106,8
Брянская	91,0	117,3	116,1	111,7	121,8	103,2	76,6	121,9	111,7
Владимирская	94,0	119,5	101,4	109,8	122,6	112,3	84,4	117,3	108,2
Воронежская	83,9	105,4	111,0	109,0	104,9	103,6	99,4	103,5	108,3
Ивановская	80,8	110,3	110,1	113,0	112,5	99,4	85,5	111,0	117,1
Калужская	99,5	116,1	105,8	107,8	110,7	122,9	94,7	144,9	125,6
Костромская	84,5	108,2	108,9	111,1	105,7	100,2	83,8	115,3	108,0
Курская	101,4	102,5	104,5	106,5	104,1	95,0	100,0	107,5	105,3
Липецкая	112,1	114,1	102,3	111,6	103,7	94,3	86,9	110,6	104,2
Московская	87,7	111,7	114,1	113,0	106,2	106,0	86,8	113,8	110,5
Орловская	79,2	104,1	110,1	103,0	97,9	97,3	76,2	118,9	107,5
Рязанская	86,8	111,0	105,9	110,4	111,9	105,5	88,8	110,3	108,9
Смоленская	84,3	107,8	104,7	105,6	108,7	96,1	94,5	108,3	101,8
Тамбовская	91,6	106,8	102,6	108,4	110,7	100,2	100,0	100,6	116,4
Тверская	83,7	101,5	108,9	113,7	108,8	104,0	77,9	118,8	110,1
Тульская	93,1	116,6	104,9	109,1	107,1	101,5	90,0	113,7	112,9
Ярославская	85,2	113,0	105,5	105,6	106,8	99,0	83,4	107,9	124,6
г. Москва	85,3	120,6	123,5	119,6	91,1	88,1	93,7	102,3	101,4

¹⁾ Агрегированный индекс производства по видам деятельности "Добыча полезных ископаемых", "Обрабатывающие производства", "Производство и распределение электроэнергии газа и воды".

²⁾ С учетом поправки на неформальную деятельность.

26.30. ПРОДУКЦИЯ СЕЛЬСКОГО ХОЗЯЙСТВА

(в хозяйствах всех категорий; в фактически действовавших ценах; миллиардов рублей)

	2000	2005	2006	2007	2008	2009	2010	2011
Российская Федерация	742,4	1381,0	1570,6	1931,6	2461,4	2515,9	2618,5	3251,7
Центральный федеральный округ	169,1	293,0	325,5	418,0	531,0	564,8	586,0	764,6
Области:								
Белгородская	15,1	32,7	39,1	56,3	78,7	89,5	98,1	134,6
Брянская	9,3	13,5	14,3	16,9	21,3	23,5	27,1	33,2
Владимирская	7,2	12,5	13,3	15,8	18,7	20,1	19,3	24,2
Воронежская	18,1	31,7	35,9	52,9	69,0	75,3	69,3	101,5
Ивановская	4,2	6,3	7,0	8,6	8,9	9,7	10,7	13,1
Калужская	6,2	10,9	11,7	14,3	18,4	20,7	21,6	24,6
Костромская	5,1	8,1	9,1	10,4	12,2	12,6	13,6	15,3
Курская	12,5	21,9	24,2	31,4	41,1	41,4	40,5	56,5
Липецкая	10,0	20,1	24,4	31,4	39,4	37,8	35,7	47,4
Московская	23,7	42,4	45,2	53,1	62,2	69,7	78,1	100,4
Орловская	9,0	14,7	14,7	19,3	25,0	24,7	27,3	36,6
Рязанская	9,7	14,5	16,6	18,9	26,5	27,2	26,8	31,0
Смоленская	5,5	9,5	9,5	11,2	13,3	13,4	15,1	18,6
Тамбовская	8,8	18,5	21,3	28,3	35,6	37,4	37,0	52,0
Тверская	8,1	10,2	11,4	12,7	16,0	17,1	18,1	23,9
Тульская	9,7	15,3	16,3	22,0	28,0	27,6	26,3	29,8
Ярославская	6,9	10,2	11,5	14,4	16,7	16,9	18,6	21,8

26.31. ИНДЕКСЫ ПРОИЗВОДСТВА ПРОДУКЦИИ СЕЛЬСКОГО ХОЗЯЙСТВА

(в хозяйствах всех категорий; в сопоставимых ценах; в процентах к предыдущему году)

	2000	2005	2006	2007	2008	2009	2010	2011
Российская Федерация	106,2	101,6	103,0	103,3	110,8	101,4	88,7	123,0
Центральный федеральный округ	112,3	102,9	102,1	106,8	114,2	104,0	84,5	134,7
Области:								
Белгородская	120,3	114,8	113,0	121,4	127,2	108,7	100,0	132,1
Брянская	109,3	95,6	100,0	106,7	108,4	104,0	94,7	127,9
Владимирская	108,0	108,8	99,9	103,3	94,6	112,1	79,5	130,1
Воронежская	129,0	100,7	103,1	107,4	126,4	100,1	72,9	166,9
Ивановская	115,0	96,0	104,9	102,1	90,4	107,3	91,5	108,7
Калужская	102,2	93,9	96,5	107,5	102,1	105,6	92,6	108,3
Костромская	102,9	98,6	101,7	99,0	98,4	101,7	89,1	115,2
Курская	119,7	101,4	101,3	111,2	121,0	99,7	80,0	149,2
Липецкая	108,2	109,6	106,3	113,0	119,7	102,2	78,3	147,4
Московская	109,9	101,3	99,7	102,1	99,2	107,3	84,1	121,9
Орловская	136,9	99,8	91,8	104,4	125,6	100,9	85,0	131,8
Рязанская	114,2	102,7	105,2	93,8	116,7	108,9	74,3	120,5
Смоленская	96,9	93,3	91,4	104,9	100,2	97,5	92,3	116,6
Тамбовская	100,3	109,5	106,6	101,9	124,2	100,1	73,0	163,9
Тверская	96,2	93,5	97,7	100,4	98,8	98,8	93,5	131,5
Тульская	108,3	104,3	97,6	107,5	112,7	105,4	77,5	115,5
Ярославская	104,3	101,1	100,2	101,4	100,0	103,8	92,7	112,2

26.32. ИНДЕКСЫ ПРОИЗВОДСТВА ПРОДУКЦИИ РАСТЕНИЕВОДСТВА

(в хозяйствах всех категорий; в сопоставимых ценах; в процентах к предыдущему году)

	2000	2005	2006	2007	2008	2009	2010	2011
Российская Федерация	110,9	102,7	100,3	102,3	118,0	98,6	76,2	146,9
Центральный федеральный округ	122,9	104,0	97,4	108,3	121,7	101,3	65,8	168,8
Области:								
Белгородская	134,1	110,7	92,7	113,4	125,4	85,2	66,8	201,6
Брянская	125,0	90,0	91,4	115,0	114,8	109,2	85,6	147,9
Владимирская	104,7	115,2	98,0	106,1	90,9	125,3	59,3	163,4
Воронежская	148,5	106,2	98,7	109,7	140,4	91,5	50,9	230,1
Ивановская	131,6	94,7	109,8	104,7	85,1	119,2	78,3	121,2
Калужская	105,8	92,0	94,5	110,8	100,8	105,5	87,9	118,7
Костромская	108,9	102,8	99,5	100,3	99,2	106,5	77,8	132,0
Курская	140,2	104,0	99,7	118,1	130,8	98,4	68,7	176,7
Липецкая	110,2	110,9	101,5	113,6	127,2	99,9	58,9	188,8
Московская	118,2	96,2	94,8	100,4	101,4	117,8	73,7	135,5
Орловская	163,8	100,2	92,2	115,2	136,7	97,5	68,1	163,5
Рязанская	122,4	105,4	107,7	93,6	129,5	110,1	52,0	142,3
Смоленская	87,3	85,3	82,6	114,4	97,9	97,9	91,6	136,6
Тамбовская	105,5	118,0	109,8	104,2	136,0	98,9	58,4	201,3
Тверская	102,1	87,1	93,4	103,3	99,5	104,5	82,4	168,7
Тульская	117,9	113,4	90,1	108,7	125,3	106,6	66,7	137,7
Ярославская	106,3	101,5	92,9	103,7	96,8	102,2	71,2	130,7

26.33. ИНДЕКСЫ ПРОИЗВОДСТВА ПРОДУКЦИИ ЖИВОТНОВОДСТВА

(в хозяйствах всех категорий; в сопоставимых ценах; в процентах к предыдущему году)

	2000	2005	2006	2007	2008	2009	2010	2011
Российская Федерация	101,1	100,4	105,6	104,3	103,0	104,6	100,9	102,3
Центральный федеральный округ	99,8	101,6	107,0	105,3	105,3	107,2	103,8	104,7
Области:								
Белгородская	107,9	118,9	127,9	126,6	128,5	121,5	113,2	110,4
Брянская	92,3	100,2	106,0	101,3	103,9	99,9	101,6	110,3
Владимирская	113,5	102,2	101,6	100,8	98,0	100,9	99,6	105,0
Воронежская	96,9	92,8	109,1	104,3	101,9	118,0	106,1	107,2
Ивановская	100,5	96,9	101,6	100,3	94,6	99,3	101,6	99,2
Калужская	98,7	95,7	98,5	104,4	103,5	105,7	96,9	97,5
Костромская	98,4	95,1	103,5	98,0	97,8	97,6	98,5	102,0
Курская	96,5	97,0	103,9	100,3	100,4	102,5	100,3	103,3
Липецкая	105,0	107,4	113,5	112,2	106,2	106,5	105,7	102,6
Московская	100,6	107,4	105,2	103,9	96,8	97,3	98,0	102,1
Орловская	98,8	99,1	91,4	91,6	106,3	107,2	108,0	94,6
Рязанская	103,3	99,7	102,6	94,0	100,9	107,1	101,5	99,3
Смоленская	104,8	99,8	98,2	98,7	101,8	97,2	92,7	103,7
Тамбовская	93,3	95,4	101,5	97,8	97,3	103,0	101,5	103,4
Тверская	91,9	97,5	99,7	99,1	98,4	95,8	100,1	112,0
Тульская	94,3	93,7	106,2	106,3	97,5	103,6	91,8	91,3
Ярославская	101,8	100,7	105,0	99,8	102,7	104,9	105,1	102,8

26.34. ПОСЕВНЫЕ ПЛОЩАДИ ВСЕХ СЕЛЬСКОХОЗЯЙСТВЕННЫХ КУЛЬТУР

(в хозяйствах всех категорий; тысяча гектаров)

	1995	2000	2005	2006	2007	2008	2009	2010	2011
Российская Федерация, млн. га	102,5	84,7	75,8	75,3	74,8	76,9	77,8	75,2	76,7
Центральный федеральный округ, млн. га	20,8	16,5	14,0	13,6	13,4	14,0	14,3	13,9	14,5
Области:									
Белгородская	1498,9	1408,7	1287,5	1278,6	1329,3	1385,7	1388,3	1248,5	1369,1
Брянская	1169,6	834,5	654,8	622,7	618,4	641,2	658,7	671,6	727,4
Владимирская	553,4	473,3	409,1	387,9	377,8	377,9	351,7	331,2	336,6
Воронежская	2725,3	2292,1	2147,9	2166,7	2135,3	2333,8	2443,7	2336,6	2473,5
Ивановская	528,2	401,0	256,9	243,3	236,0	238,7	234,8	219,2	227,0
Калужская	754,3	529,3	370,7	341,2	327,4	341,4	327,5	302,1	310,4
Костромская	575,7	458,6	328,8	306,6	285,5	258,5	238,6	207,1	199,2
Курская	1639,1	1351,3	1197,6	1159,4	1211,9	1327,5	1356,6	1355,3	1459,3
Липецкая	1382,9	1121,0	1050,0	1085,3	1097,4	1151,1	1193,8	1214,4	1232,0
Московская	1096,4	955,0	699,4	659,9	626,7	611,6	575,8	550,7	547,8
Орловская	1369,5	1186,9	1079,9	996,0	957,9	1025,8	1082,5	1076,5	1083,1
Рязанская	1407,3	981,0	808,2	803,4	786,8	808,6	794,7	771,1	802,6
Смоленская	1107,1	781,8	547,4	470,7	447,3	451,0	455,3	455,8	474,3
Тамбовская	1766,9	1343,5	1282,1	1342,5	1314,3	1414,8	1461,3	1426,7	1500,8
Тверская	1223,7	883,1	688,9	640,1	598,1	571,6	617,6	633,1	652,4
Тулльская	1295,5	897,1	739,6	684,9	647,1	689,2	721,7	749,5	746,7
Ярославская	671,0	565,5	442,3	420,3	392,0	372,4	355,1	337,3	344,1

26.35. ПОСЕВНЫЕ ПЛОЩАДИ ЗЕРНОВЫХ И ЗЕРНОБОБОВЫХ КУЛЬТУР

(в хозяйствах всех категорий; в процентах от всей посевной площади)

	1995	2000	2005	2006	2007	2008	2009	2010	2011
Российская Федерация	53,3	53,8	57,5	57,4	59,2	60,8	61,1	57,4	56,8
Центральный федеральный округ	47,0	43,0	47,8	48,6	50,8	54,6	54,6	49,4	50,6
Области:									
Белгородская	44,2	44,3	54,7	52,5	57,0	60,6	59,1	49,2	52,7
Брянская	46,8	38,6	42,0	46,9	44,0	45,1	47,5	46,9	39,6
Владимирская	37,0	28,9	23,3	26,0	25,4	28,3	24,0	25,3	26,0
Воронежская	50,1	47,9	53,6	52,7	56,4	58,2	56,9	46,5	53,1
Ивановская	42,5	29,9	27,8	28,0	28,2	30,5	29,1	30,8	28,6
Калужская	37,2	24,6	21,3	23,3	23,6	28,6	28,4	24,8	25,4
Костромская	38,6	31,9	23,7	25,2	25,5	29,0	26,6	25,1	24,1
Курская	56,8	59,4	66,5	68,0	69,3	73,8	73,8	66,0	65,8
Липецкая	52,7	51,7	60,1	62,6	65,8	69,3	67,8	62,5	64,1
Московская	21,8	17,8	15,9	14,4	13,7	15,5	14,6	15,5	17,2
Орловская	59,3	63,4	66,5	64,3	65,7	72,8	73,6	72,6	70,6
Рязанская	55,9	51,3	55,5	54,3	58,2	62,4	65,9	65,0	64,2
Смоленская	38,0	26,0	19,1	20,4	17,6	21,5	22,2	19,1	23,5
Тамбовская	53,8	52,2	61,4	63,1	65,5	66,7	66,1	57,3	58,5
Тверская	35,5	23,2	17,1	17,3	16,5	17,0	14,2	11,7	10,4
Тульская	57,6	53,3	61,3	62,4	65,6	70,2	72,8	68,7	66,9
Ярославская	30,3	20,5	14,6	14,0	13,6	16,6	15,6	14,2	14,4

МЕЖРЕГИОНАЛЬНЫЕ СРАВНЕНИЯ

26.36. ВАЛОВОЙ СБОР ЗЕРНА

(в весе после доработки; в хозяйствах всех категорий; тысяч тонн)

	1995	2000	2005	2006	2007	2008	2009	2010	2011
Российская Федерация, млн. т	63,4	65,4	77,8	78,2	81,5	108,2	97,1	61,0	94,2
Центральный федеральный округ, млн. т	11,6	11,1	14,6	13,0	14,0	23,9	21,6	9,7	17,1
Области:									
Белгородская	912,3	1343,1	2020,2	1633,4	1911,3	3262,9	2384,7	1031,8	2354,0
Брянская	606,5	388,2	474,0	323,5	418,3	552,0	608,7	381,1	539,2
Владимирская	268,7	233,6	172,2	166,3	173,3	178,0	194,3	110,2	164,1
Воронежская	1456,2	1695,5	2346,0	1980,7	2178,2	4528,6	3473,8	854,2	3047,5
Ивановская	265,4	169,1	92,7	80,5	111,2	100,9	130,3	81,8	102,8
Калужская	311,9	147,0	120,6	101,6	133,7	190,5	196,8	138,8	148,3
Костромская	195,4	146,8	72,7	69,4	91,6	82,6	83,7	48,7	68,0
Курская	1394,7	1401,5	1903,2	1738,7	1926,0	3351,5	3054,1	1526,4	2649,4
Липецкая	892,6	921,6	1907,9	1726,6	1794,0	2913,4	2725,2	1214,5	1972,5
Московская	361,7	341,4	210,6	203,1	190,6	243,8	237,1	172,2	221,8
Орловская	1164,0	1398,1	1670,1	1276,8	1353,6	2282,3	2393,1	1507,8	1676,9
Рязанская	731,0	688,9	871,0	929,4	945,5	1554,5	1569,6	655,1	938,3
Смоленская	430,7	182,6	137,6	77,6	118,7	158,3	166,3	85,8	207,0
Тамбовская	892,4	1024,3	1576,6	1695,5	1581,1	2869,7	2632,6	925,6	1919,8
Тверская	390,8	174,0	128,2	128,3	138,6	147,5	121,3	62,5	90,1
Тульская	1151,2	641,2	828,0	742,7	862,6	1333,1	1476,5	856,1	890,6
Ярославская	211,1	154,9	71,2	82,3	92,1	102,8	102,8	51,0	78,6

26.37. ВАЛОВОЙ СБОР САХАРНОЙ СВЕКЛЫ (ФАБРИЧНОЙ)

(в хозяйствах всех категорий; тысяч тонн)

	1995	2000	2005	2006	2007	2008	2009	2010	2011
Российская Федерация, млн. т	19,1	14,1	21,3	30,7	28,8	29,0	24,9	22,3	47,6
Центральный федеральный округ, млн. т	10,2	7,5	10,9	16,3	16,2	15,3	13,8	10,2	27,3
Области:									
Белгородская	2579,7	1839,0	2519,2	3062,4	3303,5	2669,5	2391,7	1788,2	4335,3
Брянская	61,4	38,1	71,4	103,6	123,9	132,4	134,2	103,0	136,0
Воронежская	2834,5	2149,7	2946,2	4280,0	3498,9	3505,2	3024,5	1793,0	6991,6
Калужская	0,6	0,3	-	0,0	-	-	-	-	-
Курская	1930,8	1063,7	1235,2	2482,6	2932,7	2723,4	2753,1	2161,6	4416,6
Липецкая	1022,7	953,2	1666,4	2301,6	2117,6	1891,3	1780,4	1259,5	3498,8
Орловская	482,9	363,5	335,1	652,1	1011,8	926,4	842,5	716,2	1716,2
Рязанская	145,9	149,0	235,4	389,5	317,5	350,4	381,2	212,8	648,7
Тамбовская	878,6	784,3	1629,8	2748,6	2635,3	2758,2	2354,1	1905,9	5093,5
Тульская	240,6	139,7	221,1	316,6	242,3	296,7	139,2	226,3	455,9

26.38. ВАЛОВОЙ СБОР КАРТОФЕЛЯ

(в хозяйствах всех категорий; тысяч тонн)

	1995	2000	2005	2006	2007	2008	2009	2010	2011
Российская Федерация, млн. т	39,9	29,5	28,1	28,3	27,2	28,8	31,1	21,1	32,7
Центральный федеральный округ, млн. т	12,6	9,5	7,8	7,7	8,1	7,7	8,6	5,2	9,7
Области:									
Белгородская	452,1	542,2	576,2	428,2	580,2	478,2	462,5	246,9	496,8
Брянская	1275,7	811,3	513,7	551,5	637,0	702,3	836,7	701,8	1189,2
Владимирская	792,3	475,7	335,0	340,5	322,7	268,1	371,9	153,1	371,9
Воронежская	451,2	1146,5	1166,9	1116,9	1206,5	1173,8	1261,7	682,7	1265,1
Ивановская	343,1	269,1	123,9	152,6	169,0	108,0	148,9	102,8	145,4
Калужская	657,8	407,5	304,8	302,0	347,4	323,1	352,1	266,2	352,2
Костромская	356,4	245,5	173,3	186,4	173,5	160,2	191,3	104,4	188,8
Курская	913,6	952,1	859,5	720,9	919,0	828,0	862,5	552,6	1138,6
Липецкая	663,7	465,9	451,7	509,1	560,2	504,2	590,6	347,8	698,6
Московская	1335,1	851,6	638,6	697,9	675,2	710,5	904,8	527,9	916,1
Орловская	677,7	717,9	424,2	418,7	398,6	408,9	378,7	211,3	445,8
Рязанская	752,8	538,6	488,7	533,3	373,8	383,6	450,3	209,5	379,6
Смоленская	807,5	272,0	238,8	228,9	247,7	210,9	170,3	175,3	250,3
Тамбовская	691,8	458,0	528,5	522,3	528,5	432,1	496,6	221,5	527,2
Тверская	778,5	471,3	191,3	210,7	237,2	239,5	241,6	164,1	343,0
Тулльская	1224,7	603,5	583,5	535,1	538,7	616,5	678,6	379,1	763,1
Ярославская	408,9	291,0	213,1	211,4	195,5	180,1	230,3	128,0	221,1

26.39. ВАЛОВОЙ СБОР ОВОЩЕЙ

(в хозяйствах всех категорий; тысяч тонн)

	1995	2000	2005	2006	2007	2008	2009	2010	2011
Российская Федерация, млн. т	11,3	10,8	11,3	11,4	11,5	13,0	13,4	12,1	14,7
Центральный федеральный округ, млн. т	3,1	3,0	2,4	2,6	2,6	2,8	2,8	2,2	2,9
Области:									
Белгородская	127,3	162,1	169,9	181,9	169,9	174,1	173,1	145,6	178,3
Брянская	131,5	173,2	96,5	98,7	106,4	122,7	124,1	111,6	146,3
Владимирская	283,5	209,9	155,2	163,7	176,4	171,2	188,7	120,5	167,0
Воронежская	192,1	205,2	215,3	272,5	308,1	370,9	367,8	239,6	379,2
Ивановская	92,3	86,6	84,3	93,6	91,9	87,7	89,4	80,3	89,1
Калужская	114,5	117,2	105,5	104,8	101,0	105,7	107,1	92,0	102,9
Костромская	158,3	133,2	105,1	101,2	103,9	105,2	107,4	102,2	110,8
Курская	132,6	144,8	104,5	97,3	112,7	123,7	126,6	98,5	139,2
Липецкая	170,4	117,5	118,8	113,0	125,8	125,8	139,0	111,1	156,0
Московская	494,1	636,1	535,4	618,9	586,3	610,2	614,7	493,0	648,5
Орловская	83,5	81,7	84,1	83,6	79,0	87,1	78,0	52,2	86,0
Рязанская	148,7	144,3	100,6	109,0	112,9	120,5	124,0	91,2	108,0
Смоленская	127,1	81,8	71,1	58,0	66,5	66,2	67,3	66,6	80,8
Тамбовская	155,7	155,9	154,2	155,4	149,8	138,6	149,0	131,0	149,0
Тверская	208,8	180,4	78,8	65,4	65,2	67,2	77,8	75,7	109,4
Тулльская	207,1	181,0	122,2	113,1	123,0	152,2	160,7	134,6	168,5
Ярославская	258,2	186,0	138,0	128,5	121,5	127,4	128,7	98,8	118,2

26.40. ПОГОЛОВЬ КРУПНОГО РОГАТОГО СКОТА

(в хозяйствах всех категорий; на конец года; тысяч голов)

	1995	2000	2005	2006	2007	2008	2009	2010	2011
Российская Федерация, млн. голов	39,7	27,5	21,6	21,6	21,5	21,0	20,7	20,0	20,1
Центральный федеральный округ, млн. голов	8,6	5,5	3,7	3,5	3,4	3,1	3,0	2,9	2,8
Области:									
Белгородская	662,4	459,2	325,2	317,3	313,1	279,9	268,3	247,3	235,1
Брянская	565,1	329,3	236,3	227,0	214,7	197,2	189,0	182,2	213,3
Владимирская	303,2	214,5	152,4	148,8	145,1	137,7	138,5	140,0	145,1
Воронежская	996,5	638,8	388,5	366,1	361,0	350,9	358,2	367,6	386,2
Ивановская	255,5	176,6	107,2	103,6	99,0	87,7	84,1	81,5	76,2
Калужская	361,4	214,6	144,7	138,6	133,7	128,0	130,0	130,5	131,8
Костромская	254,3	173,4	102,4	98,2	92,1	82,6	75,3	69,8	66,8
Курская	666,6	387,7	278,4	267,9	263,3	236,1	209,9	204,6	199,7
Липецкая	476,5	332,3	219,5	199,4	192,2	166,3	158,2	145,9	143,7
Московская	742,6	531,7	363,4	347,1	332,0	313,6	293,5	276,3	260,6
Орловская	420,8	270,2	213,1	191,6	173,5	157,1	151,6	139,6	134,9
Рязанская	565,7	361,7	259,0	236,3	221,6	202,0	193,7	180,4	177,7
Смоленская	474,9	282,0	185,4	172,9	158,0	142,9	136,9	138,9	141,3
Тамбовская	489,8	260,6	192,9	179,7	171,2	159,7	153,4	146,0	144,1
Тверская	571,1	366,2	241,6	233,1	218,3	198,5	185,8	171,7	158,6
Тулльская	459,3	265,5	151,3	143,4	130,3	118,2	112,1	105,7	100,9
Ярославская	358,9	263,0	188,1	179,0	168,5	158,9	150,7	139,8	130,0

МЕЖРЕГИОНАЛЬНЫЕ СРАВНЕНИЯ

26.41. ПОГОЛОВЬ КОРОВ

(в хозяйствах всех категорий; на конец года; тысяч голов)

	1995	2000	2005	2006	2007	2008	2009	2010	2011
Российская Федерация, млн. голов	17,4	12,7	9,5	9,4	9,3	9,1	9,0	8,8	9,0
Центральный федеральный округ, млн. голов	4,0	2,7	1,7	1,6	1,5	1,4	1,3	1,3	1,2
Области:									
Белгородская	276,5	214,0	137,2	124,9	126,3	123,5	115,5	108,0	102,3
Брянская	271,2	180,3	125,1	117,2	111,1	103,8	96,5	94,9	95,5
Владимирская	137,0	98,7	67,8	65,9	63,8	61,6	59,6	60,7	62,7
Воронежская	459,2	302,7	154,2	149,0	152,1	144,8	145,6	150,2	155,0
Ивановская	121,8	84,1	47,8	44,6	43,1	40,2	38,5	37,8	34,9
Калужская	171,8	106,9	66,8	60,6	59,0	57,4	56,0	56,9	57,9
Костромская	122,1	84,2	47,5	45,8	43,2	39,9	36,0	33,1	31,8
Курская	298,7	193,5	129,4	120,5	117,0	104,5	92,5	91,0	90,3
Липецкая	210,3	141,1	85,1	75,0	66,3	60,3	57,8	55,8	54,7
Московская	337,6	245,5	167,5	159,1	151,8	147,3	136,0	129,9	121,0
Орловская	179,4	117,3	85,3	73,0	65,7	61,3	56,2	52,7	53,7
Рязанская	261,0	171,8	118,7	107,2	99,5	86,4	79,8	75,9	74,9
Смоленская	239,8	161,5	109,4	100,1	89,1	82,9	77,2	77,5	78,7
Тамбовская	232,2	133,2	84,3	73,9	67,0	59,0	54,9	50,1	49,8
Тверская	284,5	185,6	118,3	110,3	101,0	94,4	87,9	80,9	74,1
Тулльская	214,5	134,6	72,9	68,5	62,4	54,9	49,5	47,8	44,9
Ярославская	167,0	124,3	84,0	79,4	74,6	70,4	67,7	63,4	59,2

МЕЖРЕГИОНАЛЬНЫЕ СРАВНЕНИЯ

26.42. ПОГОЛОВЬЕ СВИНЕЙ

(в хозяйствах всех категорий; на конец года; тысяч голов)

	1995	2000	2005	2006	2007	2008	2009	2010	2011
Российская Федерация, млн. голов	22,6	15,8	13,8	16,2	16,3	16,2	17,2	17,2	17,3
Центральный федеральный округ, млн. голов	5,4	3,2	2,7	3,3	3,6	4,2	5,0	5,2	6,0
Области:									
Белгородская	672,2	469,1	534,6	838,6	1132,2	1669,4	2055,9	2142,3	2700,0
Брянская	373,2	172,4	120,0	123,0	124,2	137,4	153,3	157,4	187,5
Владимирская	163,5	113,4	103,3	112,4	119,0	119,5	132,1	118,7	141,7
Воронежская	723,4	438,3	366,3	409,9	415,9	411,9	479,0	489,5	484,8
Ивановская	115,1	41,7	30,5	30,1	25,0	17,1	17,4	16,8	15,4
Калужская	153,0	67,6	42,4	50,6	52,8	51,0	55,0	65,3	64,7
Костромская	93,2	58,0	39,6	38,6	41,8	39,5	43,4	46,4	46,8
Курская	507,7	344,4	220,8	246,7	271,9	291,2	299,4	337,8	382,4
Липецкая	364,0	230,8	145,3	216,6	268,2	296,2	387,6	402,4	412,2
Московская	468,5	179,2	143,3	206,7	244,0	245,6	267,6	295,8	298,6
Орловская	320,5	269,7	236,8	238,1	217,6	263,9	315,1	347,7	322,3
Рязанская	189,8	109,2	82,7	91,1	83,5	90,8	141,2	142,0	155,2
Смоленская	231,0	122,4	90,5	113,6	108,8	94,9	84,1	85,0	98,8
Тамбовская	368,4	203,4	187,2	224,4	207,0	186,5	265,2	259,8	289,6
Тверская	239,4	139,1	104,3	108,9	113,3	138,0	97,0	160,4	210,2
Тулльская	293,8	165,6	137,7	153,9	128,8	114,1	114,5	113,2	119,2
Ярославская	135,0	47,6	75,9	85,4	71,1	72,5	64,0	58,8	59,2

26.43. ПРОИЗВОДСТВО СКОТА И ПТИЦЫ НА УБОЙ

(в убойном весе; в хозяйствах всех категорий; тысяч тонн)

	1995	2000	2005	2006	2007	2008	2009	2010	2011
Российская Федерация, млн. т	5,8	4,4	5,0	5,3	5,8	6,3	6,7	7,2	7,5
Центральный федеральный округ, млн. т	1,3	1,0	1,1	1,2	1,4	1,7	1,9	2,0	2,2
Области:									
Белгородская	113,3	115,2	202,8	279,8	381,3	538,8	675,1	789,0	874,4
Брянская	81,7	60,1	53,1	58,0	77,9	85,1	84,5	89,0	101,3
Владимирская	51,8	38,4	39,8	40,6	42,2	42,8	43,9	45,7	45,4
Воронежская	142,1	107,1	112,8	119,0	122,8	130,2	161,0	185,4	203,7
Ивановская	39,7	27,1	23,1	23,5	24,3	23,3	23,3	23,8	27,2
Калужская	58,6	40,6	37,4	38,2	44,0	51,6	55,3	55,4	57,3
Костромская	37,7	28,4	23,8	23,5	22,9	23,6	22,5	22,5	22,0
Курская	88,3	79,7	70,6	69,4	75,6	78,2	82,8	85,7	88,4
Липецкая	71,3	59,6	72,6	90,2	112,7	128,2	139,2	152,3	165,4
Московская	138,9	84,4	136,8	144,5	172,9	186,3	188,0	190,3	203,2
Орловская	60,0	58,5	59,9	57,5	56,3	58,9	63,9	75,9	72,3
Рязанская	69,2	49,7	48,8	48,9	45,2	47,7	49,3	53,3	50,9
Смоленская	56,4	34,4	28,8	29,0	30,8	32,8	33,4	32,9	36,0
Тамбовская	89,0	60,1	56,7	57,5	57,2	57,5	60,1	67,2	72,3
Тверская	64,7	44,7	40,4	41,8	45,9	52,3	53,6	58,1	78,0
Тульская	70,3	58,4	63,8	67,3	76,4	77,1	78,0	76,8	66,3
Ярославская	42,4	32,7	33,6	37,9	39,9	42,2	45,1	48,9	53,6

26.44. ПРОИЗВОДСТВО МОЛОКА

(в хозяйствах всех категорий; тысяч тонн)

	1995	2000	2005	2006	2007	2008	2009	2010	2011
Российская Федерация, млн. т	39,2	32,3	31,1	31,3	32,0	32,4	32,6	31,8	31,6
Центральный федеральный округ, млн. т	9,7	7,6	6,4	6,3	6,2	6,2	6,0	5,8	5,7
Области:									
Белгородская	779,6	604,8	517,8	522,9	551,5	573,2	582,1	557,4	538,9
Брянская	648,0	482,0	437,8	421,4	380,5	358,2	351,2	337,3	336,5
Владимирская	372,3	357,3	303,1	318,6	321,4	317,1	310,0	311,9	333,7
Воронежская	984,2	758,8	618,2	619,8	641,5	648,4	665,4	683,3	708,1
Ивановская	325,6	234,1	183,3	190,3	191,1	180,1	170,4	168,1	164,7
Калужская	424,8	301,4	241,6	231,7	225,1	226,3	232,1	232,6	227,9
Костромская	304,9	232,3	156,1	159,8	167,8	157,0	145,6	133,2	127,6
Курская	663,0	441,8	396,7	392,5	394,1	415,3	400,1	384,3	392,6
Липецкая	494,9	390,1	337,8	338,7	321,8	296,8	286,4	274,5	285,3
Московская	976,6	1024,9	950,2	942,6	916,3	889,6	833,5	769,4	727,5
Орловская	454,6	338,0	294,3	268,6	244,0	252,0	252,9	236,2	228,1
Рязанская	611,4	462,0	382,6	386,1	375,2	369,9	370,6	364,4	366,2
Смоленская	589,0	433,9	372,1	346,4	328,0	334,2	315,7	299,9	324,1
Тамбовская	467,1	313,7	280,9	280,9	281,0	270,9	250,9	232,9	221,0
Тверская	625,3	484,0	388,9	376,3	359,7	347,3	330,9	297,2	270,5
Тулльская	527,1	342,5	269,0	245,3	243,0	242,4	226,9	205,8	202,0
Ярославская	417,3	351,6	301,1	301,8	303,9	293,2	279,6	264,8	253,7

МЕЖРЕГИОНАЛЬНЫЕ СРАВНЕНИЯ

26.45. ПРОИЗВОДСТВО ЯИЦ

(в хозяйствах всех категорий; миллионов штук)

	1995	2000	2005	2006	2007	2008	2009	2010	2011
Российская Федерация, млрд. шт.	33,8	34,1	37,1	38,2	38,2	38,1	39,4	40,6	41,1
Центральный федеральный округ, млрд. шт.	8,9	8,2	7,8	8,2	8,2	8,0	8,2	8,6	8,6
Области:									
Белгородская	470,2	567,3	810,0	1024,1	1146,5	1414,9	1376,8	1485,1	1492,1
Брянская	411,6	347,1	414,3	388,6	361,0	349,9	341,2	319,1	315,0
Владимирская	373,6	339,2	520,9	508,3	510,1	501,1	499,9	512,1	518,3
Воронежская	693,0	629,1	668,6	684,1	646,0	638,8	664,4	673,5	725,9
Ивановская	293,3	290,2	297,1	313,8	304,6	299,1	301,9	376,1	379,3
Калужская	315,9	166,4	192,0	180,5	203,0	215,4	237,0	170,5	111,8
Костромская	378,8	410,1	525,1	557,0	556,7	554,0	608,8	611,9	646,1
Курская	357,3	360,0	323,5	307,8	262,1	207,0	219,6	231,3	232,2
Липецкая	357,5	364,1	489,2	498,2	453,6	491,7	504,4	523,8	546,7
Московская	2455,8	1976,3	857,8	901,5	940,2	561,0	567,4	511,9	325,6
Орловская	287,9	254,8	271,0	268,0	221,5	202,3	185,2	187,7	170,6
Рязанская	417,8	417,8	358,5	394,9	418,9	481,9	560,5	649,4	688,2
Смоленская	284,6	314,3	243,6	218,2	246,9	250,4	232,8	233,3	262,2
Тамбовская	339,6	319,1	336,3	287,7	228,9	212,9	219,6	223,7	221,4
Тверская	575,8	498,4	294,7	272,1	222,5	175,0	115,0	106,6	101,8
Тулльская	491,2	472,9	565,5	637,3	684,2	592,2	588,8	604,5	571,7
Ярославская	384,5	448,1	666,7	768,9	805,7	843,0	1009,3	1135,6	1248,3

26.46. ОБЪЕМ РАБОТ, ВЫПОЛНЕННЫХ ПО ВИДУ ДЕЯТЕЛЬНОСТИ "СТРОИТЕЛЬСТВО"

(в фактически действовавших ценах; миллионов рублей)

	2000	2005	2006	2007	2008	2009	2010	2011
Российская Федерация, млрд. руб.	503,8	1754,4	2350,8	3293,3	4528,1	3998,3	4386,1	5061,8
Центральный федеральный округ, млрд. руб.	145,0	517,2	706,8	942,8	1214,9	1068,1	1168,9	1269,9
Области:								
Белгородская	4572,6	14760,7	18543,5	32723,9	43588,6	29832,4	41302,7	70808,0
Брянская	2191,1	4122,9	4963,5	8145,5	11862,0	11499,0	13491,2	16941,9
Владимирская	2736,4	6446,5	8876,5	16250,7	20594,4	20069,0	21308,9	23311,6
Воронежская	3627,7	11125,2	14915,6	23289,2	32482,4	31139,4	33633,9	48816,5
Ивановская	1282,1	3620,0	6900,4	10403,7	12064,7	15007,8	12800,8	16221,5
Калужская	2556,5	7622,6	10933,6	15433,7	24283,7	23378,8	26812,4	33775,0
Костромская	1758,5	3916,0	5327,9	7991,2	9680,4	8416,9	10131,5	8045,9
Курская	2202,3	7125,6	10257,2	14665,9	20444,9	19970,0	23305,9	29581,8
Липецкая	2945,4	12255,4	15182,2	19994,0	23378,1	25591,1	24915,8	28464,8
Московская	21675,1	120237,3	161798,9	217631,9	271169,1	210355,6	250986,6	265066,0
Орловская	2219,7	4255,2	5796,0	7981,4	10923,4	7988,3	7928,0	9311,7
Рязанская	2565,8	12164,9	13986,3	22072,0	28061,5	18685,1	29381,4	32115,1
Смоленская	3655,2	7214,4	8472,5	10895,5	15704,4	15609,3	19341,4	25566,2
Тамбовская	1336,3	6583,3	8562,9	12142,3	16551,3	17793,5	17560,1	20470,3
Тверская	2770,2	13597,9	10963,0	12154,0	19999,5	25974,7	27771,4	32534,6
Тульская	3536,4	9851,5	12945,1	18243,6	23377,1	31454,0	25041,6	19624,9
Ярославская	3523,2	20124,0	23537,5	24620,1	33269,2	32400,2	34836,5	39816,9
г. Москва	79814,7	252215,5	364844,8	468172,7	597413,4	522941,7	553874,9	549450,7

**26.47. ВВОД В ДЕЙСТВИЕ ЖИЛЫХ ДОМОВ
на 1000 человек населения¹⁾**
(квадратных метров общей площади)

	1995	2000	2005	2006	2007	2008	2009	2010	2011
Российская Федерация	277	207	304	355	431	451	422	409	436
Центральный федеральный округ	278	266	407	465	535	515	509	454	469
Области:									
Белгородская	560	468	550	621	701	730	718	718	748
Брянская	247	159	148	187	228	248	274	305	332
Владимирская	216	179	219	230	256	287	310	333	305
Воронежская	280	234	338	371	426	492	392	449	427
Ивановская	165	89	95	164	131	156	174	179	205
Калужская	293	167	256	259	450	621	450	495	593
Костромская	205	207	164	155	201	214	261	226	236
Курская	219	138	251	279	325	390	400	337	351
Липецкая	273	261	425	521	593	610	620	627	652
Московская	353	394	799	977	1172	1178	1255	1121	1153
Орловская	238	278	299	309	384	406	379	316	426
Рязанская	271	202	253	320	391	433	442	403	416
Смоленская	265	155	262	291	296	343	347	352	378
Тамбовская	253	197	306	372	447	504	507	520	555
Тверская	242	142	204	252	301	251	329	333	313
Тулльская	143	145	123	158	205	267	255	253	170
Ярославская	199	94	169	189	324	308	293	229	324
г. Москва	278	333	446	458	461	311	257	154	156

¹⁾ За 2005-2010 гг. показатель рассчитан с использованием численности населения с учетом итогов ВПН-2010.

26.48. ОБОРОТ РОЗНИЧНОЙ ТОРГОВЛИ

(в фактически действовавших ценах; миллиардов рублей; 1995 г. - трлн. руб.)

	1995	2000	2005	2006	2007	2008	2009	2010	2011
Российская Федерация	512,0	2352,3	7041,5	8711,9	10869,0	13924,9	14584,7	16468,6	19082,6
Центральный федеральный округ	194,8	995,6	2600,7	3119,4	3742,0	4646,2	4920,5	5618,8	6596,4
Области:									
Белгородская	3,9	17,8	45,6	62,6	84,1	113,6	125,6	143,3	166,6
Брянская	3,4	11,7	38,6	48,8	63,4	84,4	93,8	110,9	135,8
Владимирская	3,6	11,7	31,5	44,0	62,5	83,3	85,7	97,3	122,5
Воронежская	6,2	28,5	83,3	93,6	116,8	150,4	168,7	193,3	264,4
Ивановская	2,7	7,9	21,1	29,4	38,0	57,9	59,2	71,0	90,9
Калужская	3,7	9,3	39,3	49,2	63,5	80,7	85,2	98,9	119,1
Костромская	2,3	6,9	18,7	23,4	29,3	38,1	40,3	46,1	59,6
Курская	2,9	13,1	37,1	48,8	63,3	79,8	86,9	97,7	116,0
Липецкая	3,1	16,4	42,0	53,1	68,7	93,4	104,4	117,8	138,6
Московская	18,9	96,8	369,9	495,5	660,8	887,4	893,9	1016,8	1207,8
Орловская	2,6	9,5	26,1	29,4	38,6	52,7	53,6	62,8	73,9
Рязанская	2,8	11,2	36,3	44,5	59,1	82,8	88,6	97,0	112,9
Смоленская	3,2	14,9	39,0	46,9	58,3	77,3	85,3	101,9	109,6
Тамбовская	2,8	13,8	38,8	48,3	62,6	85,1	89,9	98,3	115,0
Тверская	3,9	14,5	58,5	70,2	80,1	103,9	111,4	126,8	142,3
Тульская	4,6	15,0	48,5	61,1	84,2	118,1	127,3	151,3	171,4
Ярославская	5,1	14,1	40,2	52,7	68,3	91,7	93,2	105,4	128,1
г. Москва	119,3	682,4	1586,1	1817,8	2040,3	2365,6	2527,6	2882,4	3322,0

26.49. ИНДЕКСЫ ФИЗИЧЕСКОГО ОБЪЕМА ОБОРОТА РОЗНИЧНОЙ ТОРГОВЛИ

(в сопоставимых ценах; в процентах к предыдущему году)

	1995	2000	2005	2006	2007	2008	2009	2010	2011
Российская Федерация	93,8	109,0	112,8	113,9	115,9	113,5	95,1	106,3	107,0
Центральный федеральный округ	95,4	105,3	110,0	111,7	111,9	111,0	95,8	107,3	108,3
Области:									
Белгородская	88,0	103,2	113,4	127,3	124,5	119,7	100,8	108,3	109,1
Брянская	73,2	115,7	114,2	116,2	118,8	115,5	98,8	109,3	112,6
Владимирская	75,6	99,0	116,0	130,9	132,1	117,4	93,1	107,6	111,6
Воронежская	99,7	98,0	113,6	105,2	115,8	112,7	99,2	107,7	112,8
Ивановская	95,7	116,7	110,6	127,9	117,9	133,9	92,0	112,2	117,1
Калужская	88,3	102,1	112,6	115,0	118,1	109,1	94,2	109,4	110,6
Костромская	93,7	108,8	107,3	117,6	116,9	114,8	94,9	106,8	111,8
Курская	72,8	101,4	111,0	123,6	118,6	107,4	95,4	105,5	109,6
Липецкая	82,0	110,6	112,5	117,1	120,0	117,3	100,0	106,9	109,2
Московская	103,9	103,4	119,1	126,1	124,9	119,6	92,0	107,8	110,8
Орловская	77,6	105,7	112,2	105,9	123,1	121,3	91,6	110,5	109,0
Рязанская	71,8	105,0	110,5	114,1	121,8	120,7	96,3	103,2	107,6
Смоленская	91,6	107,1	113,9	111,0	114,0	115,4	98,3	112,1	103,0
Тамбовская	81,4	103,4	120,4	114,5	119,3	118,1	94,0	104,1	109,3
Тверская	80,1	100,8	134,1	112,2	106,5	113,4	96,9	106,9	104,8
Тульская	83,0	98,8	113,8	117,8	126,4	120,4	96,6	110,7	104,9
Ярославская	89,8	102,1	116,3	120,5	116,1	116,2	90,4	105,7	111,5
г. Москва	100,5	106,1	106,2	107,1	105,1	105,3	97,0	106,8	106,6

26.50. ОБЪЕМ ПЛАТНЫХ УСЛУГ НАСЕЛЕНИЮ

(миллиардов рублей; 1995 г. - трлн. руб.)

	1995	2000	2005	2006	2007	2008	2009	2010	2011
Российская Федерация	113,0	602,8	2271,7	2798,9	3424,7	4079,6	4504,5	4851,0	5424,8
Центральный федеральный округ	35,1	251,5	858,5	1047,7	1262,0	1460,3	1583,1	1669,2	1872,2
Области:									
Белгородская	0,7	3,2	13,6	17,4	22,6	30,7	37,8	44,4	49,8
Брянская	0,9	3,5	13,7	17,1	20,6	24,7	26,9	31,3	34,1
Владимирская	0,7	3,1	14,0	17,8	22,6	27,1	33,5	34,4	43,5
Воронежская	1,1	4,9	21,1	26,7	32,5	39,7	48,5	53,3	68,5
Ивановская	0,6	2,7	10,0	11,7	14,4	16,8	19,7	22,0	26,2
Калужская	0,5	2,3	10,5	13,6	17,1	21,0	24,1	26,6	30,2
Костромская	0,4	1,3	5,5	7,0	8,9	10,1	11,1	12,6	16,5
Курская	0,6	2,1	10,8	15,2	18,6	23,8	26,2	29,0	31,3
Липецкая	0,5	2,7	11,5	15,0	18,1	22,2	26,1	30,0	35,2
Московская	4,6	25,5	108,1	136,3	167,0	201,5	223,7	237,5	285,9
Орловская	0,4	1,7	7,5	8,7	10,0	11,5	14,6	16,5	20,1
Рязанская	0,6	2,2	10,7	13,2	16,1	19,4	22,4	25,2	30,2
Смоленская	0,6	2,5	9,1	11,2	13,9	16,2	17,3	19,4	22,6
Тамбовская	0,5	2,6	10,7	13,0	16,3	21,6	24,3	26,9	29,9
Тверская	0,6	2,8	16,5	20,2	25,0	28,6	30,5	32,9	33,8
Тульская	0,7	3,8	17,0	21,1	25,3	30,8	34,9	39,6	45,1
Ярославская	0,9	3,9	17,2	23,3	28,5	27,4	31,2	33,6	35,4
г. Москва	20,2	180,7	550,9	659,2	784,3	887,2	930,4	955,3	1033,9

26.51. ИНВЕСТИЦИИ В ОСНОВНОЙ КАПИТАЛ

(в фактически действовавших ценах; миллиардов рублей; 1995 г. - трлн. рублей)

	1995	2000	2005	2006	2007	2008	2009	2010	2011
Российская Федерация	267	1165	3611	4730	6716	8782	7976	9151	10777
Центральный федеральный округ	64	304	964	1226	1780	2278	1928	1891	2360
Области:									
Белгородская	2,7	9,2	35,0	52,1	83,5	104,2	73,1	96,3	132,3
Брянская	1,2	2,8	8,5	12,5	21,0	25,3	26,9	40,1	48,6
Владимирская	1,6	4,9	17,3	22,3	37,8	45,1	51,5	47,7	58,0
Воронежская	2,4	8,3	28,7	38,9	65,3	94,2	94,8	123,0	152,2
Ивановская	0,8	2,1	12,1	14,7	17,4	26,1	32,0	28,4	31,0
Калужская	1,4	5,3	13,6	18,3	35,0	66,3	60,3	67,3	69,2
Костромская	0,8	4,6	14,1	11,8	13,9	16,8	11,3	13,5	15,2
Курская	1,4	5,4	17,9	23,2	33,5	46,8	41,2	44,8	58,2
Липецкая	1,9	6,3	30,3	44,6	64,7	88,1	84,3	94,4	117,8
Московская	10,9	50,7	181,3	236,9	401,1	481,6	380,1	345,3	393,0
Орловская	0,8	4,9	9,6	12,7	24,1	27,2	19,8	20,7	35,5
Рязанская	1,6	6,2	23,6	25,9	33,6	53,2	38,0	36,6	53,1
Смоленская	0,9	6,7	14,4	16,0	25,2	37,6	34,6	47,2	60,6
Тамбовская	0,8	2,5	14,7	19,7	30,9	42,7	48,8	50,0	65,6
Тверская	2,3	9,6	23,8	24,3	36,4	50,2	70,0	80,5	84,5
Тульская	1,9	10,2	20,8	24,4	36,2	55,4	61,5	66,0	72,6
Ярославская	2,2	8,1	42,5	37,1	44,2	55,2	57,4	63,6	69,9
г. Москва	28,5	156,2	456,0	590,2	775,7	962,5	742,4	630,7	843,1

**26.52. ИНДЕКСЫ ФИЗИЧЕСКОГО ОБЪЕМА ИНВЕСТИЦИЙ В
ОСНОВНОЙ КАПИТАЛ**

(в постоянных ценах; в процентах к предыдущему году)

	1995	2000	2005	2006	2007	2008	2009	2010	2011
Российская Федерация	89,9	117,4	110,9	116,7	122,7	109,9	84,3	106,0	108,3
Центральный федеральный округ	92,7	113,5	108,4	112,8	124,2	106,9	82,1	95,0	102,4
Области:									
Белгородская	91,0	98,7	134,0	134,7	144,5	105,9	73,1	122,3	123,5
Брянская	74,5	119,1	102,6	127,4	148,2	101,9	99,5	141,8	100,2
Владимирская	96,0	104,3	124,4	115,3	145,2	101,3	112,6	89,0	107,4
Воронежская	98,1	111,9	113,1	120,5	141,5	120,2	99,8	122,5	104,8
Ивановская	74,0	144,2	112,9	106,8	99,1	129,6	118,5	81,9	92,0
Калужская	91,0	127,4	113,3	121,2	163,5	159,9	83,6	105,2	85,7
Костромская	78,0	115,5	104,5	77,7	92,5	103,2	66,7	111,8	94,3
Курская	96,4	89,4	99,7	116,4	118,2	117,2	84,9	108,9	113,5
Липецкая	96,0	126,0	100,6	134,6	129,8	118,4	93,7	109,1	106,9
Московская	85,2	111,5	98,5	112,2	145,8	100,8	73,3	86,6	91,9
Орловская	88,5	119,6	110,9	116,9	161,6	91,1	75,1	98,4	149,6
Рязанская	90,0	175,6	112,0	100,4	112,8	128,7	71,0	90,8	122,6
Смоленская	83,0	82,1	110,7	97,0	134,7	128,6	86,3	124,7	106,5
Тамбовская	89,1	107,1	119,9	123,3	141,2	118,8	107,3	101,8	115,1
Тверская	111,0	112,5	71,1	92,2	132,8	112,0	131,3	109,7	94,6
Тульская	87,0	161,8	131,9	105,6	132,8	130,1	104,4	104,1	96,4
Ярославская	77,0	93,3	140,5	78,2	99,6	101,0	101,5	105,0	90,6
г. Москва	98,9	114,5	110,3	115,2	110,9	102,5	76,4	85,0	105,0

26.53. САЛЬДИРОВАННЫЙ ФИНАНСОВЫЙ РЕЗУЛЬТАТ (ПРИБЫЛЬ МИНУС УБЫТОК) ДЕЯТЕЛЬНОСТИ ОРГАНИЗАЦИЙ

(в фактически действовавших ценах; миллионов рублей; 1995 г. - млрд. руб.)

	1995	2000	2005	2006	2007	2008	2009	2010	2011
Российская Федерация, млрд. руб. (1995 г. - трлн. руб.)	250,6	1190,6	3225,9	5721,6	6040,9	3801,2	4431,6	6330,6	7245,6
Центральный федеральный округ, млрд. руб. (1995 г. - трлн. руб.)	69,0	378,3	1443,9	3160,3	3074,2	1315,2	2159,7	3102,0	3082,2
Области:									
Белгородская	2751	4840	39917	39807	65587	72595	27967	77244	130561
Брянская	1149	749	4391	5564	5718	7296	24508	22189	56152
Владимирская	2679	2369	3222	5665	11419	5751	9720	15972	19409
Воронежская	2444	3094	5102	7218	10847	16197	4325	2830	8838
Ивановская	735	612	1066	134	1749	289	-1600	-1927	-225
Калужская	805	1830	4004	5806	8864	7766	6247	13885	19433
Костромская	574	889	943	569	2674	2729	6	3250	3233
Курская	1442	2783	12704	13709	19655	26345	4209	15307	42996
Липецкая	3566	17409	55983	78260	67723	101617	32396	45647	44110
Московская	6558	23282	73452	161963	136690	47098	89970	157323	174829
Орловская	615	10019	3921	3355	6094	1852	1489	5947	6898
Рязанская	1583	2876	5534	5185	8784	7497	7472	13803	12292
Смоленская	1396	2297	2471	6451	7554	2264	3835	6383	9679
Тамбовская	413	1242	302	1995	4256	2872	2849	3054	2866
Тверская	1131	2847	2441	3815	5221	5937	2629	2924	3109
Тулльская	2786	4762	11457	14858	19588	29834	11005	16878	19171
Ярославская	3508	7385	7031	8229	10750	-2603	-874	8210	6111
г. Москва ¹⁾	35,0	289,0	1210,0	2797,7	2681,0	980,0	1933,5	2693,1	2627,0

¹⁾ По г. Москве данные приведены в млрд. рублей.

26.54. УДЕЛЬНЫЙ ВЕС УБЫТОЧНЫХ ОРГАНИЗАЦИЙ

(в процентах от общего числа организаций)

	1995	2000	2005	2006	2007	2008	2009	2010	2011
Российская Федерация	34,2	39,8	36,4	32,5	25,5	28,3	32,0	29,9	28,1
Центральный федеральный округ	30,8	37,4	35,7	32,5	26,0	29,6	32,0	30,2	...
Области:									
Белгородская	22,3	39,1	37,0	38,0	29,3	25,8	31,7	30,5	26,5
Брянская	39,2	52,6	45,2	38,6	29,4	28,1	33,3	28,7	31,6
Владимирская	28,4	41,1	36,1	31,6	22,5	28,9	28,9	27,3	28,3
Воронежская	30,9	39,4	38,6	33,2	23,6	27,4	27,1	29,6	25,1
Ивановская	40,4	45,7	36,5	38,3	33,6	38,2	42,4	39,1	38,6
Калужская	38,7	36,9	36,1	31,1	19,4	22,2	26,3	29,7	31,3
Костромская	47,4	55,0	46,4	41,6	34,6	38,5	42,9	44,3	43,6
Курская	38,8	49,3	46,4	39,8	25,4	27,0	30,8	25,8	26,7
Липецкая	33,9	33,8	38,0	34,0	22,5	24,0	29,4	31,4	25,5
Московская	20,6	28,6	32,6	29,3	26,1	29,9	33,3	29,9	32,1
Орловская	39,6	35,6	40,9	39,2	29,2	29,9	36,3	34,0	26,8
Рязанская	40,7	41,5	36,2	32,6	21,8	24,0	28,1	27,9	25,8
Смоленская	46,3	49,6	38,5	37,5	30,7	32,1	37,5	27,8	31,9
Тамбовская	48,5	53,9	46,7	40,3	22,7	29,5	27,3	30,5	28,4
Тверская	33,7	49,8	44,3	42,0	36,5	32,1	37,6	37,3	37,2
Тульская	31,7	41,5	36,8	35,9	29,6	33,2	35,2	35,6	35,9
Ярославская	23,5	36,2	36,2	35,1	30,4	33,1	36,5	36,3	34,0
г. Москва	17,0	26,5	29,5	26,9	23,2	29,6	30,4	28,4	29,2

26.55. ИНДЕКСЫ ПОТРЕБИТЕЛЬСКИХ ЦЕН

(декабрь к декабрю предыдущего года; процентов)

	1995	2000	2005	2006	2007	2008	2009	2010	2011
Российская Федерация	231,3	120,2	110,9	109,0	111,9	113,3	108,8	108,8	106,1
Центральный федеральный округ	236,3	120,7	110,5	109,0	112,2	113,3	109,4	108,9	106,0
Области:									
Белгородская	228,4	120,9	112,6	109,3	112,3	113,6	108,9	109,0	105,5
Брянская	261,5	118,6	111,9	109,8	114,4	115,3	110,6	110,6	105,8
Владимирская	240,2	118,1	110,9	109,4	113,3	114,1	108,6	109,8	105,7
Воронежская	240,4	122,7	109,7	108,6	114,2	114,3	110,9	107,9	104,1
Ивановская	238,3	116,6	108,7	111,5	114,8	114,6	108,8	112,2	106,4
Калужская	256,9	118,6	111,2	109,5	113,5	114,9	110,2	108,5	106,8
Костромская	245,1	121,4	109,2	108,5	113,1	113,3	108,8	110,9	105,7
Курская	251,1	119,1	109,4	111,7	115,9	117,5	110,9	109,5	105,5
Липецкая	256,3	121,9	110,9	109,7	113,6	116,0	108,7	108,1	104,7
Московская	205,2	121,8	111,3	108,3	113,3	111,8	110,9	108,0	105,8
Орловская	238,6	119,0	109,5	107,6	111,3	114,3	108,6	109,0	105,8
Рязанская	269,0	118,1	110,1	108,6	116,5	115,4	108,3	109,9	105,8
Смоленская	241,5	122,5	111,9	109,5	114,4	116,8	110,0	110,9	106,4
Тамбовская	244,5	120,3	109,8	109,4	112,4	115,2	108,1	108,1	105,5
Тверская	226,8	121,9	110,9	107,7	112,7	113,2	108,3	109,7	105,3
Тульская	225,5	121,7	110,8	108,2	115,8	116,4	109,5	110,1	105,7
Ярославская	233,1	120,1	112,3	110,5	113,5	114,8	109,5	110,5	106,0
г. Москва	243,4	122,1	110,4	109,0	110,2	112,3	109,8	109,1	106,4

**26.56. СТОИМОСТЬ ФИКСИРОВАННОГО НАБОРА
ПОТРЕБИТЕЛЬСКИХ ТОВАРОВ И УСЛУГ**

(на конец года; рублей)

	2005	2006	2007	2008	2009	2010	2011
Российская Федерация	4709,7	5231,3	6068,3	6973,6	7714,1	8711,8	9174,2
Центральный федеральный округ	5059,9	5616,8	6522,7	7502,1	8369,6	9471,0	10182,1
Области:							
Белгородская	4077,9	4545,0	5234,3	5954,3	6556,2	7286,7	7878,8
Брянская	4006,6	4417,3	5186,0	5952,3	6685,6	7542,6	7991,6
Владимирская	4125,3	4685,7	5683,1	6722,6	7257,8	8404,9	8894,3
Воронежская	4317,5	4898,5	5793,7	6617,6	7757,1	8711,0	8978,8
Ивановская	4202,4	4710,7	5512,2	6339,9	7007,4	7969,0	8461,9
Калужская	4374,3	4793,7	5540,2	6300,5	6945,2	7877,9	8213,0
Костромская	3930,2	4339,4	5098,3	5963,1	6685,1	7781,7	8353,7
Курская	4285,0	4587,3	5421,4	6386,4	6998,0	8189,6	8436,7
Липецкая	3998,5	4537,6	5351,9	6281,1	7048,5	8028,8	8424,2
Московская	4888,7	5472,0	6499,2	7451,7	8481,4	9455,3	9974,9
Орловская	3861,1	4190,0	4834,7	5705,1	6358,2	7157,3	7636,4
Рязанская	4176,0	4684,5	5730,6	6693,8	7390,0	8271,8	8716,3
Смоленская	3975,6	4439,2	5237,6	6266,0	7051,1	8165,2	8626,3
Тамбовская	3917,0	4555,1	5212,8	6145,8	6861,5	7870,9	8564,7
Тверская	4428,5	4864,4	5808,5	6669,7	7643,2	8458,2	8919,3
Тульская	4075,3	4544,5	5343,5	6127,7	7020,2	7850,6	8296,2
Ярославская	4189,6	4770,5	5517,7	6341,0	7111,9	8150,7	8587,7
г. Москва	6999,3	7678,6	8630,7	9846,1	10754,1	12225,8	12992,4

