

ПАМЯТНАЯ КНИЖКА

СМОЛЕНСКОЙ ГУБЕРНИИ.

НА 1870 Г.



Издана Смоленскимъ Губернскимъ Статистическимъ Комитетомъ.

СМОЛЕНСКЪ.

Въ Губернской Типографіи.

1870.

Δ
Slav 3168.10.150 (1870)

Печатано съ разрѣшенія Начальника Губерніи.

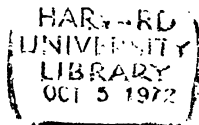
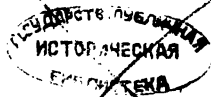

72 * 2

ОГЛАВЛЕНИЕ.

Адресъ Календарь, служащихъ лицъ:

ГУБЕРНСКОЕ УПРАВЛЕНИЕ.

I. ГРАЖДАНСКОЕ ВЪДОМСТВО.

М. В. Д.

	Стр.
Губернаторъ	1
Вице-Губернаторъ	—
Канцелярiя Губернатора	—
Губернское Правленiе	2
Губернское по крестьянскимъ дѣламъ Присутствiе	4
Статистическiй Комитетъ	5
Комитетъ общественнаго здравiя	6
Оспенный Комитетъ	7
Попечительство Дѣтскихъ Приютовъ	—
Попечительный о Тюрмахъ Комитетъ	8
Попечительство Арестантской роты	9
Дворянское Депутатское Собранiе	10
Губернская Земская Управа	—
Губернское Земское Собранiе	—
Контора Богоугоднаго Заведенiя	13
Почтовая Контора	—

М. Ф.

Казенная Палата	14
Губернское Казначейство	16
Контрольная Палата	17
Губернское Питейно-Акцизное Управленiе	18

М. Ю.

	Стр.
Камера Губернскаго Прокурора - - - - -	20
Палата Уголовнаго и Гражданскаго Суда - - - - -	21
Посредническая Коммиссія - - - - -	22
Управленіе Государственными Имуществами - - - - -	—

У. Г. К.

Заводская Конюшня (депо) - - - - -	23
Общество охотниковъ конскаго бѣга - - - - -	24

М. П. С.

III. Отдѣленіе VII Округа Путей Сообщенія - - - - -	—
---	---

М. Ч. П.

Губернская Гимназія - - - - -	25
Маріинское Женское Училище - - - - -	26

II. ВОЕННОЕ ВѢДОМСТВО.

Управленіе Военнаго Начальника - - - - -	27
Губернскій Баталіонъ - - - - -	28
Корпусъ Жандармовъ - - - - -	—
Военный Лазаретъ - - - - -	29
Дистанція Корпуса Военныхъ Инженеровъ - - - - -	—

III. ДУХОВНОЕ ВѢДОМСТВО.

а) Православнаго Исповѣданія:

Духовная Консисторія - - - - -	30
Попечительство о бѣдныхъ Духовнаго званія - - - - -	31
Совѣтъ Училища Дѣвиць Духовнаго званія - - - - -	32
Духовная Семинарія - - - - -	33
Духовное Уѣздное Училище - - - - -	—

Faint, illegible text at the top of the page, possibly a header or introductory paragraph.

AMERICAN UNIVERSITY

Main body of faint, illegible text, likely the primary content of the document.

Faint, illegible text at the bottom of the page, possibly a footer or concluding paragraph.

ГУБЕРНСКОЕ УПРАВЛЕНІЕ.

1. ГРАЖДАНСКОЕ ВѢДОМСТВО.

М. В. Д.

Смоленскій Губернаторъ, Дѣйствительный Статскій Совѣтникъ
Николай Петровичъ Бороздна.

Вице-Губернаторъ, Коллежскій Совѣтникъ Владиміръ Стедано-
вичъ Языковъ.

Канцелярія Губернатора.

Правитель Канцеляріи, Коллежскій Ассесоръ Иванъ Николае-
вичъ Тулубьевъ.

Помощники Правительства Канцелярии:

Старшій, Коллежскій Ассесоръ Михаилъ Антоновичъ Елаховскій.

Младшіе: Губ. Секр. Андрей Петровичъ Путятю.
Губ. Секр. Егоръ Алексѣевичъ Карелинъ.
Над. Сов. Николай Павловичъ Глуховскій.

Счет. чинов. по Госуд зем. повин. неимѣющей чина Феодоръ
Феодоровичъ Коравако.
Регистраторъ, Кол. Секр. Терентій Никитичъ Ерыхайловъ.

Чиновники Особыхъ Порученій:

Старшіе: Тит. Сов. Михаилъ Ефимовичъ Ковстантиновичъ.
Тит. Сов. Евгений Каэтановичъ Лопатто.
Кол. Ассес. Василий Николаевичъ Битный-Шляхта.

Младшіе: Кол. Ассес. Августинъ Алексѣевичъ Маркіяновичъ.
Губ. Секр. Андрей Николаевичъ Гриневъ.
Кол. Секр. Алексѣй Павловичъ Вакаръ.

Губернское Правленіе.

Общее Присутствіе:

Предсѣдатель, Начальникъ Губерніи.
Вице-Губернаторъ.

Старшій Совѣтн., Стат. Сов. Тимофей Никитичъ Можайскій.
Младшіе: Кол. Совѣт. Антонъ Антоновичъ Плансонъ.
Над. Совѣт. Александръ Михайловичъ Сухочевъ.

Ассесоръ, Тит. Сов. Александръ Иракліевичъ Вавравскій,

Губернскій Инженеръ, Статскій Совѣтникъ Витольдъ Ивановичъ
Воронецъ.

Губернскій Архитекторъ, Коллеж. Совѣт. Николай Ивановичъ
Червинскій.

Архитекторъ, Над. Сов. Оскаръ Θεодоровичъ Хартепъ.

Младшій Инженеръ, Коллежскій Ассесоръ Владиміръ Юрьевичъ

Чигирь.

Губернскій Врачебный Инспекторъ, Дѣйст. Стат. Сов. Иванъ
Михайловичъ Дашкевичъ.

Помощникъ Губернскаго Врачебнаго Инспектора, Стат. Совѣт.

Теодилъ Михайловичъ Севрюкъ.

Губернскій Землемѣръ, Титул. Совѣт. Иванъ Павловичъ Лу-
невъ.

Помощникъ Губернскаго Землемѣра, Коллеж. Секр. Александръ
Васильевичъ Глаголявъ.

Секретарь, Над. Сов. Евгений Козьмичъ Печенгинъ.

Помощникъ его, Тит. Совѣт. Василій Власевичъ Туръ.

Дѣлопроизводители:

Старшіе: Над. Сов. Николай Яковлевичъ Масловъ.

Над. Сов. Карлъ Степановичъ Римкевичъ.

Кол. Ассес. Иванъ Алексѣевичъ Александровъ.

Кол. Ассес. Павелъ Ивановичъ Кончевскій.

Младшіе: Тит. Сов. Ефимъ Константиновичъ Голенкинъ.

Кол. Секр. Иванъ Макарьевичъ Бродинъ.

Кол. Секр. Иванъ Константиновичъ Руковскій.

Губ. Секр. Митрофанъ Андреевичъ Ханеневъ.

Кол. Ассес. Николай Алексѣевичъ Чамовъ.

Тит. Сов. Петръ Васильевичъ Федоровъ.

Редакторъ Губернскихъ Вѣдомостей и Начальникъ Газетнаго
стола, Кол. Ассес. Аристархъ Петровичъ Сущинскій.

Испр. долж. Помощ. Редактора, Инженеръ-Подп. Алексѣй Ни-
кодимовичъ Розовъ.

Дѣлопроизводитель Губернской Чертежной, Тит. Сов. Григорій
Андреевичъ Юшеневъ.

Помощники Дѣлопроизводителей:

Кол. Ассес. Иванъ Федоровичъ Зубакинъ.

Тит. Сов. Василій Федосѣевичъ Высотскій.

Тит. Сов. Михаилъ Павловичъ Руковскій.

Тит. Сов. Иванъ Герасимовичъ Мартыановъ.

Тит. Сов. Игнатій Станиславовичъ Сутоцкий.

Тит. Сов. Семенъ Тимофеевичъ Тарутинъ.

Кол. Секр. Павелъ Алексѣевичъ Лызловъ.
Губ. Секр. Павелъ Демьяновичъ Капутовскій.
Губ. Секр. Аполлонъ Васильевичъ Панновичъ.
Кол. Регистр. Николай Николаевичъ Вишневецкій.
Испр. долж. Канц. служ. Александръ Ильичъ Девойно-Оло-
догоубъ.

Кол. Регистр. Николай Ивановичъ Марковъ.
Регистраторъ, Тит. Сов. Михайлъ Павловичъ Поповъ.
Помощники его: Губ. Секр. Гилларій Ивановичъ Вольскій.
Кол. Рег. Ксенофонтъ Андреевичъ Глазновъ.
Архивариусъ, Тит Сов. Степанъ Константиновичъ Заволот-
скій.

Помощникъ его, Кол. Секр. Порфирій Васильевичъ Никити-
ровъ.

Смотритель Губернской Типографіи, Подпоручикъ Алексій Ни-
китиновичъ Майдановичъ.

Губернское по крестьянскимъ дѣламъ

Присутствіе.

Предсѣдатель—Начальникъ Губерніи.

Ч л е н ы

Губернскій Предводитель Дворянства.

Губернскій Прокуроръ.

Назначенный съ Высочайшаго соизволенія, состоящій при Министерствѣ Внутреннихъ Дѣлъ, Кол. Совѣт. Князь Николай Григорьевичъ Друцкой-Соколинскій.

По выбору Предводителей Дворянства, Кол. Ассес. Никаноръ Ивановичъ Потемкинъ.

Секретарь, состоящій при Министерствѣ Внутреннихъ Дѣлъ, Кол. Совѣт. Василій Казиміровичъ Янушковскій.

Завѣдывающій выкупными дѣлами, чиновникъ особыхъ поруче-
ній Кол. Ассес. Василій Николаевичъ Битный-Шлякто.

Губернскій Статистическій Комитетъ.

Предсѣдатель—Начальникъ Губерніи.
Помощникъ Предсѣдателя, Дѣйствительный Статскій Совѣтникъ
Павель Александровичъ Кондыревъ.

Почетные члены:

Преосвященный Серафимъ, Епископъ Смоленскій и Дорого-
бужскій.
Дѣйствительный Статскій Совѣтникъ Иванъ Федоровичъ Базилевскій.

Непрерывные члены:

Губернскій Предводитель Дворянства.
Вице-Губернаторъ.
Управляющій Казенною Палатою.
Управляющій Контрольною Палатою.
Управляющій Государственными Имуществами.
Директоръ училищъ Смоленской губерніи.
Губернскій Врачебный Инспекторъ.
Губернскій Инженеръ.
Инспекторъ Смоленской Семинаріи, Магистръ Священникъ Да-
ниилъ Петровичъ Лебедевъ.
Градскій Голова.

Дѣйствительные члены:

Всѣ Уѣздные Предводители Дворянства.
Дѣйствительный Статскій Совѣтникъ Дмитрій Дмитриевичъ Не-
еловъ.
Кол. Сов. Князь Николай Григорьевичъ Друцкой-Соколин-
скій.

Кол. Сов. Гавриль Афонасьевичъ Каривуть-Дашкевичъ.
Над. Сов. Іосифъ Казпировичъ Дубицкій.
Кол. Ассес. Павелъ Ивановичъ Маевскій.
Тит. Совѣт. Щавинскій.
Николай Матвѣевичъ Ельчаниновъ.
Василій Ивановичъ Савиновъ.
Авксентій Карловичъ Згоржелскій.
Василій Михайловичъ Кузнецевъ.
Василій Николаевичъ Сабунаевъ.
Иванъ Михайловичъ Самойло.
Михаилъ Михайловичъ Рогачевскій.

Протоіерей: Василій Степановичъ Соколовъ.
Михаилъ Троицкій.
Петръ Аѳонскій.
Магистръ Іоаннъ Аѳонскій.
Іоаннъ Ефремовъ.

Секретарь Комитета, Дѣйствительный Членъ Тит. Сов. Александръ Іракліевичъ Вавравскій.

Комитетъ общественнаго здравія.

Предсѣдатель—Губернаторъ.

Ч л е н ы:

Губернскій Предводитель Дворянства.
Губернскій Врачебный Инспекторъ.
Ветеринарный Врачъ.
Полиціймейстеръ.

Градскій Голова.

Духовное лицо, по назначенію Консисторіи.

Уѣздный Предводитель Дворянства.

Письмоводитель—Дѣлопроизводитель Врачебнаго Отдѣленія.

Губернскій Оспенный Комитетъ.

Предсѣдатель—Губернаторъ.

Члены:

Губернскій Предводитель Дворянства.

Вице-Губернаторъ.

Губернскій Врачебный Инспекторъ.

Градскій Голова.

Секретарь—Дѣлопроизводитель Врачебнаго Отдѣленія Губернскаго Правленія.



Губернскій Ветеринарный Врачъ, Стат. Совѣт. Константинъ Адамовичъ Фростъ.

Повивальныя бабки:

Старшая, Анна Игнатьевна Денисовичъ.

Младшая, Амалія Вертманъ.

Попечительство Дѣтскихъ Пріютовъ.

Попечительница, супруга Губернатора . Елисавета Михайловна Бороздна.

Помощница Попечительницы Марья Степановна Клитнева.
Предсѣдатель Попечительства—Губернаторъ.
Директоръ Теофиль Михайловичъ Севрукъ.

Дѣйствительные Члены:

Губернскій Предводитель Дворянства.
Вице-Губернаторъ.

Почетные Члены:

Дѣйств. Ст. Совѣт. Иванъ Федоровичъ Базилевскій.
Кол. Совѣт. Дмитрій Петровичъ Озновишинъ.
Дворянинъ Сергѣй Андреевичъ Барышниковъ.
Кол. Совѣт. Николай Ивановичъ Червинскій.
Губ. Секр. Дмитрій Николаевичъ Потемкинъ.
Жена Генер. Лейт. Варвара Петровна Самсонова.
Почетный Старшина Смоленскій 2-й гильдіи купецъ Александръ
Моисѣевичъ Мачульскій.
Правитель дѣлъ—Правитель Канцеляріи Губернатора.
Законоучитель, Одигитріевской церкви Священникъ Корнилій
Кулагинъ.
Смотрительница Приюта, Книжница Юлія Владиміровна Друцкая-
Соколинская.

Губернскій Попечительный о Тюрмахъ Комитетъ.

Вице-Президенты:

Преосвященный Серафимъ.
Смоленскій Губернаторъ.

Директоры:

Губернскій Предводитель Дворянства.
Вице-Губернаторъ.

Управляющій Казенною Палатою.
Предсѣдатель Палаты Гражданскаго и Уголовнаго Суда.
Губернскій Прокуроръ.
Губернскій Врачебный Инспекторъ.
Управляющій Почтовою частью.
Штабъ-Офицеръ Корпуса Жандармовъ.
Купецъ 2-й гильдіи А. И. Чумаковъ, онъ же и казначей.
Старшій Совѣтникъ Губернскаго Правленія.
Смоленскій Совѣстный Судья.
Совѣтникъ Казенной Палаты.
Совѣтникъ Губернскаго Правленія А. М. Сухочевъ.
Губернскій Архитекторъ.
Градскій Голова.
Кол. Ассес. Князь Друцкой-Соколинской.
Секретарь, Над. Совѣт. Николай Яковлевичъ Масловъ.

Попечительство арестантской № 4-го роты гражданскаго вѣдомства.

Предсѣдатель—Вице-Губернаторъ.

Попечители:

Кол. Совѣт. Князь Николай Григорьевичъ Друцкой-Соколинскій.
Губернскій Воинскій Начальникъ.
Губернскій Архитекторъ.
Полиціймейстеръ.
Градскій Голова.
Дѣлопроизводитель, Тит. Совѣт. Василій Васильевичъ Туръ.

Командующій ротою Капитанъ Киринъ Ивановичъ Унтиловъ.
Суболтернъ офицеръ Подпоручикъ Лудвигъ Іоакимовичъ Тышко.
При церкви арестантской роты. Священникъ Іоаннъ Іоанновичъ Черкасовъ.

Дворянское Депутатское Собрание.

Губернскій Предводитель Дворянства, Дѣйстви. Статскій Совѣтникъ Сергѣй Сергѣевичъ Ивановъ.

Депутаты Дворянства:

Смоленскій, Кол. Ассес. Аполлонъ Григорьевичъ Путятъ.
Бѣльскій, Поручикъ Павелъ Михайловичъ Колечицкій.
Вяземскій, Поручикъ Егоръ Ивановичъ Лелюхинъ.
Гжатскій, Шт. Рот. Николай Павловичъ Ильинъ.
Дорогобужскій, Пор. Владиміръ Михайловичъ Нахимовъ.
Духовицкій, Пор. Князь Егоръ Николаевичъ Турнестановъ.
Ельнинскій, Шт. Кап. Федоръ Николаевичъ Лесли.
Краснинскій, Подп. Яковъ Федоровичъ Аванчевъ.
Порѣчскій, Поруч. Михаилъ Ивановичъ Чаславскій.
Рославльскій, Кол. Рег. Сергѣй Сергѣевичъ Бородовицнъ.
Сычевскій, (вакансія).
Юхновскій, Подп. Николай Васильевичъ Дуваловъ.
Секретарь Дворянства, Губ. Секр. Александръ Платоновичъ
Энгельгардтъ.

Губернская Земская Управа.

Предсѣдатель—Губернскій Предводитель Дворянства.

Члены:

Гвардіи Шт. Ротм. Михаилъ Егоровичъ Криштафовичъ.
Шт. Кап. Иванъ Николаевичъ Котельниковъ.
Губ. Секр. Николай Егоровичъ Криштафовичъ.

Губернское Земское Собрание.

Предсѣдатель—Губернскій Предводитель Дворянства.

Губернскіе Гласные:

Смоленскаго уѣзда:

Платонъ Афонасьевичъ Ельчаниновъ.
Александръ Александровичъ Вонляр-Дярскій.
Антонъ Андреевичъ Леонтьевъ.
Михаилъ Егоровичъ Криштафовичъ.
Дмитрій Николаевичъ Потемкинъ.
Иванъ Устиновичъ Оспенковъ.

Бѣльскаго уѣзда:

Петръ Семеновичъ Масловъ.
Александръ Александровичъ Гернгроссъ.
Владиміръ Александровичъ Рачинскій.
Николай Алексѣевичъ Глинко.
Николай Николаевичъ Авашевъ.
Алексій Яковлевичъ Растровъ.
Иванъ Николаевичъ Кательниковъ.

Вяземскаго уѣзда:

Константинъ Павловичъ Забѣцкій.
Михаилъ Алексѣевичъ Маховъ.
Дмитрій Александровичъ Путяго.
Валеріанъ Васильевичъ Воронецъ.
Федоръ Александровичъ Стефани.

Гжатскаго уѣзда:

Алексій Александровичъ Зерциковъ.
Алексій Гавриловичъ Бѣлаго.
Иванъ Андреевичъ Подосѣновъ.
Михаилъ Васильевичъ Лновскій.
Владиміръ Доминиковичъ Шредерсъ.
Петръ Степановичъ Воѣйковъ.
Александръ Матвѣевичъ Штаудахеръ.
Дмитрій Дмитріевичъ Савеловъ.

Дорогобужскаго уѣзда:

Дмитрій Николаевичъ Апрельевъ.
Андрей Ивановичъ Барышниковъ.

Александръ Васильевичъ Пенскій.
Федоръ Федоровичъ Цызыревъ.
Ефимъ Титовичъ.

Духовщинскаго уѣзда:

Константиъ Александровичъ Апухтинъ.
Платонъ Николаевичъ Энгельгардтъ.
Александръ Петровичъ Десли.
Ипполитъ Викентьевичъ Равинскій.
Адольтъ Ивановичъ Гернъ.

Ельнинскаго уѣзда:

Михаилъ Ивановичъ Краевскій.
Владиміръ Дмитріевичъ Стульевъ.
Степанъ Васильевичъ Щербовъ.
Владиміръ Герасимовичъ Лихотинскій.
Константиъ Николаевичъ Меландеръ.

Краснинскаго уѣзда:

Семень Григорьевичъ Панченко.
Николай Егоровичъ Криштафовичъ.
Князь, Николай Егоровичъ Друцкой-Соколинскій.
Константиъ Карповичъ Врангель-Фонъ-Гювенталь.

Порѣчьскаго уѣзда:

Александръ Алексѣевичъ Глинко.
Леонидъ Алексѣевичъ Глинко.
Николай Ивановичъ Тарнавскій.
Иванъ Ивановичъ Зеринъ.
Дмитрій Александровичъ Нелидовъ.

Рославльскаго уѣзда:

Василій Николаевичъ Азанчевскій.
Александръ Максимовичъ Борисовъ.
Василій Михайловичъ Кузденевъ.
Викторъ Григорьевичъ Степановъ.
Дмитрій Алексѣевичъ Арбузовъ.
Егоръ Аонасьевичъ Цевъровичъ.

Сычевскаго уѣзда:

Князь, Николай Петровичъ Мещерскій.
Николай Алексѣевичъ Мельниковъ.
Князь, Владиміръ Дмитріевичъ Урусовъ.
Павель Ивановичъ Маввскій.
Алексѣй Егоровичъ Шеманскій.

Юхновскаго уѣзда.

Сергій Дмитріевичъ Семеновъ.
Александръ Васильевичъ Дувасовъ.
Андрей Ивановичъ Кругловъ.
Александръ Андреевичъ Ковалевъ.
Иванъ Ивановичъ Станкивичъ.
Василій Венедиктовичъ Гулевъ.
Александръ Варлаамовичъ Эриъ.

**Контора Смоленскаго Богоугоднаго За-
веденія.**

Старшій Врачъ заведенія, Докторъ Медицины Над. Совѣт. Ва-
силій Ивановичъ Краузе.

Младшій Врачъ заведенія, Тит. Совѣт. Николай Алексѣевичъ
Строгоновъ.

Смотритель заведенія Кол. Ассес. Анатолій Михайловичъ
Троицкій.

Письмоводитель Конторы, Кол. Секр. Иванъ Григорьевичъ Ру-
бановъ.

Губернская Почтовая Контора.

Управляющій Почтовою частью въ Смоленской губерніи, Стат.
Совѣт. Яковъ Ивановичъ Деведевъ.

Помощникъ его, онъ же и экспедиторъ спеціального почтового дѣла Над. Совѣт. Игнатій Викентьевичъ Сухиничъ.

Помощники Экспедитора:

Старшій. Кол. Рег. Левъ Анонаевъевичъ Вяичко.

Младшіе: Тит. Совѣт. Александръ Николаевичъ Зеньковъ и
Кол. Рег. Порфирій Григорьевичъ Нехорошкинъ.

Экспедиторъ по распорядительной части Тит. Совѣт. Иванъ Дмитріевичъ Клапутовскій.

Помощникъ его Губ. Секр. Евлампій Васильевичъ Ружаевъ.

Бухгалтеръ, Кол. Рег. Данилъ Федоровичъ Михневичъ.

Счетный Чиновникъ, Тит. Совѣт. Михаилъ Григорьевичъ Су-
левичъ.

Чиновникъ для особыхъ порученій Тит. Совѣт. Илья Василье-
вичъ Сокольскій.

Начальникъ Телеграфной Станціи, Подпор. Юлій Николаевичъ
Оводовъ.

М. Ф.

Казенная Палата.

Управляющій Кол. Совѣт. Андрей Ивановичъ Полозовъ.

Начальникъ Отдѣленія Казначействъ, Кол. Совѣт. Александръ
Антоновичъ Клоповтовскій.

Начальникъ Ревизскаго Отдѣленія, Над. Совѣт. Юсифъ Николае-
вичъ Писначевскій.

Старшій Дѣлопроизводитель, Губ. Секр. Иванъ Никифоровичъ
Жадовскій. (исправ. долж.)

Чиновники особыхъ порученій:

Старшій, Кол. Совѣт. Порфирій Ивановичъ Лидовъ.

Младшій, Кол. Секр. Сергей Ивановичъ Богородичинъ.

Чиновникъ по наблюденію за торговлею. Кол. Ассес. Августинъ
Игнатьевичъ Клодницкій.

ПО ОТДѢЛЕНІЮ КАЗНАЧЕЙСТВЪ.

Бухгалтеры:

Кол. Ассес. Іосифъ Антоновичъ Келичко.
Кол. Секр. Францъ Павловичъ Нидзвѣцкій.

Помощники Бухгалтеровъ.

Кол. Ассес. Егоръ Дмитріевичъ Борейша.
Кол. Секр. Семенъ Анисимовичъ Волгодѣевъ.
Кол. Секр. Александръ Петровичъ Малышкінъ.
Тит. Совѣт. Егоръ Ивановичъ Горанскій. (испр. долж).

Столоначальники:

Кол. Секр. Іосифъ Григорьевичъ Зубавинъ.
Кол. Рег. Николай Ивановичъ Шеряевъ.
Помощники ихъ, Кол. Рег.: Сергій Никаноровичъ Прозорье-
вичъ.
Иванъ Васильевичъ Заволотскій.

По Отдѣленію Рязанскому:

Бухгалтеръ, Кол. Ассес. Григорій Премиславъ Палышинъ.

Столоначальники:

Кол. Ассесоры. Василій Пареевичъ Доронинъ
Петръ Дмитріевичъ Оглозинъ.

Помощники Бухгалтера:

Кол. Секр. Василій Семеновичъ Пановъ.
Губ. Секр. Иванъ Васильевичъ Желюхинъ.

Помощники Столоначальниковъ:

Кол. Секр. Василій Федоровичъ Фиксенъ.
Губ. Секр. Юліанъ Даниловичъ Коривуть-Дашкевичъ.
Кол. Рег. Матвѣй Ивановичъ Ширяевъ.

По Канцеляріи:

Бухгалтеръ кредитнаго стола Кол. Ассес. Александръ Васильевичъ Пирсиковъ
Помощникъ его, Кол. Ассес. Захаръ Григорьевичъ Иродионовъ.

Дѣлопроизводители:

Кол. Секр. Иванъ Яковлевичъ Ляшкевичъ.
Неим. чина Нилъ Дмитровичъ Русаковъ.

Архивариусъ Кол. Секр. Іеремей Ивановичъ Можайскій (испр. долж.)

По пробирному учрежденію:

Пробирьеръ Губ. Секр. Лука Петровичъ Рахилинъ. (испр. д.)

Смоленское Губернское Казначейство.

Губернскій Казначей Кол. Ассес. Степанъ Павловичъ Петрашевскій.

Помощ. Казн., Кол. Ассес. Иванъ Степановичъ Марковъ.
Главный Бухгалтеръ, Тит. Сов. Александръ Ивановичъ Почепаиновъ.

Старшій Вухгалтеръ, Тит. Сов. Григорій Ѳомичъ Цесляевскій.

Кассиры:

Кол. Ассес. Эдуардъ Осиповичъ Соболевскій.
Кол. Ассес. Павелъ Николаевичъ Шилкинъ.
Неим. чина Николай Васильевичъ Кузнецовъ.

Бухгалтеры:

Кол. Ассес. Василий Александрович Мясовдовъ.

Тит. Совѣт. Иванъ Алексѣевичъ Смирновъ.

Кол. Рег. Семень Александровичъ Богоявленскій.

Губ. Секр. Василий Федоровичъ Зубакинъ.

Письмоводитель, Тит. Сов. Иванъ Николаевичъ Пузынкинъ.

Контрольная Палата.

Управляющій Палатою, Стат. Совѣт. Викторъ Михайловичъ Михайловъ.

Старшіе Ревизоры:

Стат. Сов. Николай Николаевичъ Павловскій.

Кол. Сов. Семень Казиміровичъ Садовскій.

Помощники Ревизоровъ:

Над. Сов. Лаврентій Дмитріевичъ Челлевскій.

Кол. Ассес. Иванъ Алексѣевичъ Сапожниковъ.

Губ. Секр. Михаилъ Егоровичъ Завлоцкій.

Секретарь Палаты, Губ. Секр. Климентій Ивановичъ Мон-
невротъ-дю-Мэнъ.

Счетные Чиновники:

Тит. Сов. Михаилъ Николаевичъ Шимкинъ.

Губ. Секр. Харлампій Максимовичъ Прозоркевичъ.

Кол. Рег. Истръ Веніаміновичъ Стыриковичъ.

Журналистъ, Кол. Ассес. Францъ Дементьевичъ Щерво!

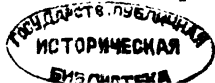

Смоленское Губернское Питеино-Акцизное Управление.

Управляющій Акциз. сбор. Смолен. губ. Дѣйст. ст. Сов. Нилъ Степановичъ Юревичъ.

Помощникъ Управляющаго, Стат. Сов. Иванъ Антоновичъ Дылевскій.

Младшій Ревизоръ, Над. Сов. Александръ Антоновичъ Крушевичъ.

Секретарь, Тит. Совѣт. Павелъ Александровичъ Бартъ.

Бухгалтеръ, Тит. Сов. Иванъ Филиповичъ Крыловъ.

Помощникъ его, Губ. Секр. Николай Осиповичъ Вервельи.

І-й ОКРУГЪ.

По уѣздамъ: Смоленскому, Поръчскому и Краснинскому:

Акцизный Надзиратель, Над. Сов. Петръ Николаевичъ Немировичъ-Данченко.

Старшіе помощники:

Тит. Совѣт. Михаилъ Евгеньевичъ Дѣдовъ.

Кол. Ассес. Николай Дмитріевичъ Оминъ.

Младшій, Кол. Ассес. Ома Еразмовичъ Соболевскій.

Письмоводитель, Кол. Рег. Иліодоръ Ефимовичъ Константиновичъ.

II-й ОКРУГЪ.

По уѣздамъ Ельнинскому, и Дорогобужскому:

Акцизный Надзиратель, Тит. Совѣт. Иванъ Павловичъ Станюковичъ.

Старшій Помощникъ Кол. Ассес. Феодоръ Федоровичъ Шоръ.

Младшіе помощники:

Тит. Совѣт. Владиміръ Петровичъ Клексинскій.

Кол. Секр. Иванъ Григорьевичъ Кайсайровъ.

Кол. Свр. Петръ Сергѣевичъ Гарцевичъ.
Студентъ Семинаріи, Алексѣй Алексѣевичъ Орловъ.
Письмоводитель, токсаторъ Петръ Карловичъ Миллеръ.

III-й ОКРУГЪ.

По уѣздамъ: Вяземскому, Южновскому, Гжатскому и Сычевскому.

Акцизный Надзиратель, Тит. Совѣт. Александръ Филипповичъ
Крыловъ.

Старшіе Помощники:

Почетный Гражданинъ Θεофилактъ Николаевичъ Зубевъ.
Кол. Ассес. Филиппъ Ивановичъ Потапьевъ.
Тит. Совѣт. Инанъ Ивановичъ Карачевскій-Волкъ.

Младшіе Помощники:

Провинціальный Сек. Платонъ Ивановичъ Закревскій.
Студентъ ИМПЕРАТОРСКАГО Московскаго Университета
Николай Евгеньевичъ Дѣдовъ.
Письмоводитель, Кол. Секр. Карлъ Егоревичъ Гольмъ.

IV-й ОКРУГЪ.

По уѣздамъ Духовщинскому и Бѣльскому:

Акцизный Надзиратель Кол. Совѣт. Левъ Александровичъ Че-
ревинъ.

Младшіе помощники:

Губ. Секр. Андрей Петровичъ Невѣровичъ.
Отстав. Лекаръ Владиміръ Васильевичъ Бѣлкинъ.
Кан. служ. 2-го раз. Павелъ Павловичъ Сергѣевъ.
Письмоводитель, Тит. Сов. Павелъ Сильверстовичъ Богавскій.

V-й ОКРУГЪ.

По Рославльскому Уѣзду.

Акцизный Надзиратель, Кол. Ассес. Андрей Платоновичъ
Рапчинскій.

Старшій помощникъ Тит. Сов. Владиміръ Антоновичъ Ревковскій.

Младшіе Помощники:

Кол. Ассес. Иванъ Ильичъ Ильичъ.

Кол. Ассес. Василій Петровичъ Крымовъ.

Письмоводитель, Губ. Секр. Дмитрій Васильевичъ Сиявскій.

М. Ю.

КАМЕРА ГУБЕРНСКАГО ПРОКУРОРА.

Губернскій Прокуроръ Коллежскій Совѣтникъ, Теодоръ Тимофеевичъ Дерюжинскій.

Товарищи Губернскаго Прокурора.

Над. Совѣт. Владиміръ Борисовичъ Коломитиновъ.

Участковые:

1-го Участва, Губ. Секр. Николай Александровичъ Вондлярскій.

2-го — — — Кол. Секр. Александръ Александровичъ Карпичевскій.

3-го — — — Кол. Ассес. Леонардъ Христіановичъ Познеръ.

4-го — — — Губ. Секр. Эдмондъ Юрьевичъ Вейцлеръ.

5-го — — — Кол. Ассес. Леонидъ Николаевичъ Масленниковъ.

6-го — — — Тит. Совѣт. Петръ Петровичъ Ковылинскій.

Письмоводитель, Канцеляріи Губернскаго Прокурора Кол. Секр. Иванъ Петровичъ Федоровъ.

Палаты Уголовнаго и Гражданскаго Суда.

Предсѣдатель Над. Совѣт. Иванъ Осиповичъ Туръ.
Товарищъ Предсѣдателя Кол. Совѣт. Герасимъ Ивановичъ
КРАСОВСКІЙ.

Члены:

Статскій Совѣтникъ Иванъ Васильевичъ Щервинскій.
Над. Совѣт. Иванъ Ивановичъ Лавровъ.
Кол. Ассес. Николай Николаевичъ Тихановскій.
Тит. Совѣт. Иванъ Федоровичъ Тютчевъ.

Секретари:

Уголовнаго Отдѣленія Тит. Совѣт. Парменъ Львовичъ Сильницкій.
Гражданскаго Отдѣленія Кол. Секр. Василій Петровичъ Залвскій.

Судебная Пристава:

Тит. Совѣт. Павелъ Дмитріевичъ Протасовъ.
Губ. Секр. Иванъ Іосифовичъ Пуцылло.
Писецъ 2-го разряда Николай Ефимовичъ Константиновичъ.

Столоначальники

По Уголовному Отдѣленію:

Тит. Совѣт. Илья Алексѣевичъ Воробьевъ.
Писецъ 3-го разряда Иванъ Ильичъ Солотубъ (Испр. долж.).

По Гражданскому Отдѣленію:

Тит. Совѣт. Игнатій Егоровичъ Дерюжинскій.
Кол. Секр. Василій Петровичъ Клитинъ.
Губ. Секр. Михаилъ Алексѣевичъ Катинскій.
Кол. Регистр. Измаиль Ивановичъ Неграсовъ.
Протоколистъ, Тит. Совѣт. Василій Тимофѣевичъ Пѣтуховъ.
Надсмотрщикъ Кол. Секр. Корнилій Андреевичъ Савинскій.
Регистраторъ Кол. Секр. Павелъ Іосифовичъ Барановъ.

Архивариусъ, Кол. Секр. Капитонъ Борисовичъ Пальчиковъ.

Посредническая Коммиссія.

Предсѣдатель—Губернскій Предводитель Дворянства.

Ч л е н ы:

Смоленскій Уѣздный Предводитель Дворянства.

Смоленскій Губернскій Землемѣръ.

Секретарь Коммиссіи, Губ. Секр. Александръ Платоновичъ
Энгельгардтъ.

ПОСРЕДНИКИ ПОЛЮБОВНАГО РАЗМЕЖЕВАНІЯ.

По Бѣльскому и Сычевскому уѣздамъ Кол. Секр. Дмитрій Валерьяновичъ Потресовъ.

По Юхновскому и Гжатскому уѣздамъ Кол. Регистр. Сергѣй Павловичъ Корасевъ.

По Ельнинскому, Вяземскому и Дорогобужскому уѣздамъ Подпоручикъ Федоръ Николаевичъ Энгельгардтъ.

По Смоленскому и Духовщинскому уѣздамъ Штабсъ-Ротмистръ Осипъ Евменовичъ Криштафовичъ.

По Рославльскому и Краснинскому уѣздамъ Кол. Регистраторъ Николай Николаевичъ Клочковъ.

По Порѣчьскому уѣзду Поручикъ Александръ Ивановичъ Энгельгардтъ.

Управление Государственными Имуществами.

Управляющій Государственными Имуществами, Коллежскій Совѣтникъ Александръ Варлаамовичъ Эрнъ.

Лѣсные ревизоры:

Кол. Совѣт. (Эдуардъ Осиповичъ Эльснеръ.
(Владиміръ Августовичъ Гребнеръ.

Лѣсничіе:

Гжатскій, Кол. Асес. Василій Семеновичъ Нѣмыцкій.
Бѣльскій, Над. Совѣт. Андрей Абрамовичъ Винтеръ (испр.
долж.).
Порѣчьскій, Кол. Асес. Ефимъ Васильевичъ Холодковскій
(испр. долж.).
Дорогобужскій, Губ. Секр. Георгій Георгіевичъ Рихтеръ.
Духовщинскій, Кол. Совѣт. Константи́нъ Ивановичъ Чаплинскій.
Землемѣръ Кол. Асес. Семень Николаевичъ Безродный.

Столочальники:

По хозяйственной части. Тит. Совѣт. Иванъ Ивановичъ Брян-
цевъ.
По лѣсной части. Кол. Секр. Николай Никодимовичъ Жуков-
скій.
Бухгалтеръ, Над. Совѣт. Иванъ Демьяновичъ Толпыго.
Счетный чиновникъ, Кол. Асес. Игнатій Франковичъ Гринке-
вичъ.
Экзекуторъ, Тит. Совѣт. Августинъ Ивановичъ Рымгайло.

Помощники Столочальниковъ.

По хозяйственной части, Тит. Совѣт. Іосифъ Егоровичъ Дзерю-
жинскій.
По лѣсной части, неим. чина Захарій Ефимовичъ Синяковъ
(испр. долж.).
Помощ. Бухгалтера, Кол. Секр. Александръ Петровичъ Глябовъ.

У. Г. К.

Заводская Конюшня (депо)

Управляющій, Полковникъ Графъ Артуръ Федоровичъ Фонъ-Кел-
леръ.

Младшіе ветеринары.

Надвор. Совѣт. Василій Дмитріевичъ Цвѣтковъ.

Кол. Ассес. Николай Яковлевичъ Лапгъ.

Письмоводитель, Губерн. Секр. Иванъ Степановичъ Яковлевъ.

Общество охотниковъ конскаго бѣга.

Президентъ Общества—Начальникъ губерніи.

Вице-Президентъ, Дѣйствительный Статскій Совѣтникъ Сергѣй Сергѣевичъ Ивановъ.

Секретарь, Письмоводитель Заводской конюшни.

М. П. С.

III Отдѣленіе VII Округа Путей Сообщенія.

Въ городъ Смоленскъ.

Начальникъ отдѣленія Инженеръ—Статскій Совѣтникъ Яковъ Яковлевичъ Львовъ.

Помощникъ его (вакансія).

Начальники дистанцій.

Инженеръ, Над. Сов. Игнатій Евстафьевичъ Пржисецкій.

Инженеръ, Над. Совѣт. Николай Лаврентьевичъ Левковецъ.

Начальникъ Склянскаго заставнаго дома Капит. Николай Ивановичъ Афанасьевъ.

Начальникъ Дресвянскаго заставнаго дома (вакансія), временно исправ. эту должность унтеръ-офицеръ.

Письмоводитель, Кол. Секр. Андрей Антоновичъ Дробышевскій.

Помощникъ его, Губ. Секр. Дмитрій Семеновичъ Дворосельскій.

Бухгалтеръ, Кол. Ассес. Арсеній Михайловичъ Плещиневъ.

Въ г. Рославль.

Начальникъ 2-й дистанціи, Инженеръ Над. Сов. Николай Николаевичъ Кириллинъ.

Начальникъ заставнаго дома, Губ. Секр. Федоръ Михайловичъ Бердлевъ.

Завѣдывающій 6-ю дистанціею, Кол. Секр. Юліанъ Дремовичъ Миревичъ.

Въ г. Юзновъ.

Завѣдывающій 1-ю дистанціею, Кол. Секр. Михаилъ Казановичъ Шотровскій.

Начальникъ заставнаго дома, Капит. Владиміръ Адамовичъ Добровольскій.

М. Н. П.

Губернская Гиманзія.

Директоръ, Статскій Совѣтникъ Ирацъ Димитревъ Шебедевъ.

Инспекторъ, Стат. Совѣт. Августъ Львовичъ Ниландеръ.

Законоучитель, Протоіерей Парфеній Борисовичъ Доронинъ

Преподаватели:

Русской словесности, Стат. Совѣт. Константинъ Васильевичъ Широковъ.

Русскаго языка, состоящій въ VIII кл. Платонъ Платоновичъ Якимовъ.

Математики, Над. Совѣт, Николай Евтѣвичъ Львовъ.

Того же предмета, состоящій въ VIII кл. Михаилъ Ивановичъ
Сумгаинъ.

Исторіи, Кол. Секр. Сергій Егоровичъ Преображенскій.

Географіи, состоящій въ VIII классѣ Михаилъ Петровичъ Вар-
равва.

Латинскаго языка, состоящій въ VIII кл. Викторъ Ильичъ Ежес-
скій.

Того же предмета, Стат. Совѣт. Юсифъ Антоновичъ Беръ (испр.
долж.).

Греческаго языка, состоящій въ VIII кл. Петръ Ивановичъ За-
рицкій.

Вѣстственной Исторіи и Математики, Кол. Совѣт. Михаилъ Пав-
ловичъ Полюсскій-Щепило.

Французскаго языка, состоящій въ VIII кл. Владиміръ Алексан-
дровичъ Козловъ.

Нѣмецкаго языка, Над. Совѣт. Бернардъ Яковлевичъ Щебаль-
скій.

Чистописанія, черченія и рисованія Тит. Сов. Александръ Мар-
тьяновичъ Семеновъ.

Того же предмета, неклассный художникъ Алексій Семеновичъ
Павловъ.

Надзиратели за учениками:

Штатный, Кол. Секр. Рудольфъ Христіановичъ Розенбергъ.

Сверхштатный, Губ. Секр. Петръ Романовичъ Строгоновъ.

Врачъ, Докторъ Медицины, Дѣйствительный Статскій Совѣтникъ
Иванъ Михайловичъ Дашкевичъ.

Инспекторъ Народныхъ училищъ Статскій Совѣтникъ Михаилъ Пет-
ровичъ Смирновъ.

Маріинская женская гимназія.

Почетный Попечитель-Начальникъ губерніи.

Попечительница Училища, супруга Начальника губерніи, Ели-
савета Михайловна Бороздна.

Непрѣмьные члены:

Смоленскій Уѣздный Предводитель Дворянства.

Директоръ Смоленской Губернской Гимназіи,
Смоленскій Градскій Голова.

Начальница Училища, Елена Родіоновна Калачкова.

Выборные члены:

Отъ дворянъ, Михаилъ Егоровичъ Криштафовичъ
Отъ купчества, купецъ Александръ Ивановичъ Чумаковъ.

Учители:

Законники, Камеральнаго собора Протоіерей Іоаннъ Евфимовичъ Юшеновъ и Священникъ Іоаннъ Басовъ
Исторіи, Сергій Егоровичъ Преображенскій.
Географіи, Михаилъ Петровичъ Варрара.
Математики, Николай Евтѣевичъ Львовъ и Викторъ Елисеичъ Андрицъ.
Исторіи, Владиміръ Владиміровичъ Богословъ.
Физики, Пикентій Ивановичъ Монеротъ-дю-Менъ.
Русской словесности, Павелъ Евфимовичъ Овряцковъ.
Естественной Исторіи, Монеротъ-дю-Менъ.
Русскій языкъ, Петръ Троицкій.
Французскій Литературы, Г-жа Монеротъ-дю-Менъ.
Нѣмецкій языкъ, Г-нъ Зарицкій.
Французскій языкъ, Александра Федоровна Анастасьева.
Рисованія и чистописанія, Алексій Павловичъ Пашковъ.
Руководѣлія, Евпраксія Петровна Пovalo-Швейковская.

II. ВОЕННОЕ ВѢДОМСТВО.

М. В.

Управленіе Смоленскаго Губернскаго воинскаго Начальника.

Воинскій Начальникъ, Полковникъ Павелъ Сергѣевичъ Бичурковъ.

Правитель канцеляріи, Поручикъ Михаилъ Петровичъ Еленевъ (испр. долж.)

Младшіе ветеринары.

Надвор. Совѣт. Василій Дмитріевичъ Цвѣтковъ.

Кол. Асс. Николай Яковлевичъ Лангъ.

Письмоводитель, Губери. Секр. Иванъ Степановичъ Яковлевъ.

Общество охотниковъ конскаго бѣга.

Президентъ Общества—Начальникъ губерніи.

Вице-Президентъ, Дѣйствительный Статскій Совѣтникъ Сергій Сергѣевичъ Ивановъ.

Секретарь, Письмоводитель Заводской конюшни.

М. П. С.

III Отдѣленіе VII Округа Путей Сообщенія.

Въ городъ Смоленскъ.

Начальникъ отдѣленія Инженеръ—Статскій Совѣтникъ Яковъ Яковлевичъ Львовъ.

Помощникъ его (вакансія).

Начальники дистанцій.

Инженеръ, Над. Сов. Игнатій Евстафьевичъ Пржисецкій.

Инженеръ, Над. Совѣт. Николай Лаврентьевичъ Левковецъ.

Начальникъ Склянскаго заставнаго дома Капит. Николай Ивановичъ Афанасьевъ.

Начальникъ Дресвянскаго заставнаго дома (ваканція), временно исправ. эту должность унтеръ-офицеръ.

Письмоводитель, Кол. Секр. Андрей Антоновичъ Дробышевскій.

Помощникъ его, Губ. Секр. Дмитрій Семеновичъ Добросельскій.

Бухгалтеръ, Кол. Ассес. Арсеній Михайловичъ Плещиневъ.

Въ г. Рославль.

Начальникъ 2-й дистанціи, Инженеръ Над. Сов. Николай Николаевичъ Кирилинъ.

Начальникъ заставнаго дома, Губ. Секр. Федоръ Михайловичъ Бердяевъ.

Завѣдывающій 6-ю дистанціею, Кол. Секр. Юліанъ Досиковичъ Миревичъ.

Въ г. Юзновъ.

Завѣдывающій 1-ю дистанціею, Кол. Секр. Михаилъ Кагановичъ Шотровскій.

Начальникъ заставнаго дома, Капит. Владиміръ Адамовичъ Добровольскій.

М. Н. П.

Губернская Гиманзія.

Директоръ, Статскій Совѣтникъ Ирацъ Дмитриевичъ Шебедевъ.

Инспекторъ, Стат. Совѣт. Августъ Львовичъ Ниландеръ.

Законоучитель, Протоіерей Парфеній Борисовичъ Дорогинъ

Преподаватели:

Русской словесности, Стат. Совѣт. Константинъ Васильевичъ Широковъ.

Русскаго языка, состоящій въ VIII кл. Платонъ Платоновичъ Якимовъ.

Математики, Над. Совѣт, Николай Евтѣвичъ Львовъ.

Того же предмета, состоящій въ VIII кл. Михаилъ Ивановичъ Суржаниновъ.

Исторіи, Кол. Секр. Сергій Егоровичъ Преображенскій.

Географіи, состоящій въ VIII классѣ Михаилъ Петровичъ Баравва.

Латинскаго языка, состоящій въ VIII кл. Викторъ Ильичъ Ежевскій.

Того же предмета, Стат. Совѣт. Юсифъ Антоновичъ Беръ (испр. долж.).

Греческаго языка, состоящій въ VIII кл. Петръ Ивановичъ Зарицкій.

Всесторонней Исторіи и Математики, Кол. Совѣт. Михаилъ Павловичъ Польскій-Щепило.

Французскаго языка, состоящій въ VIII кл. Владиміръ Александровичъ Козловъ.

Нѣмецкаго языка, Над. Совѣт. Bernardъ Яковлевичъ Щебальскій.

Чистописанія, черченія и рисованія Тит. Сов. Александръ Мартыновичъ Седеговъ.

Того же предмета, неклассный художникъ Алексій Семеновичъ Павловъ.

Надзиратели за учениками:

Штатный, Кол. Секр. Рудольфъ Христіановичъ Розенбергъ.

Сверхштатный, Губ. Секр. Петръ Романовичъ Строгоновъ.

Врачъ, Докторъ Медицины, Дѣйствительный Статскій Совѣтникъ Иванъ Михайловичъ Дашкевичъ.

Инспекторъ Народныхъ училищъ Статскій Совѣтникъ Михаилъ Петровичъ Смирновъ.

Маріинская женская гимназія.

Почетный Попечитель-Начальникъ губерніи.

Попечительница Училища, супруга Начальника губерніи, Елисавета Михайловна Бороздна.

Непрерывные члены:

Смоленскій Уѣздный Предводитель Дворянства.

Директоръ Смоленской Губернской Гимназіи,
Смоленскій Градскій Голова.

Начальница Училища, Елена Родіоновна Калачкова.

Выборные члены:

Отъ дворянъ, Михаилъ Егоровичъ Криштафовичъ
Отъ купечества, купецъ Александръ Ивановичъ Чумаковъ.

Учители:

Законъ Божій, Камеральнаго сбора Протоіерей Іоаннъ Евхимовичъ Юшеновъ и Священникъ Іоаннъ Басовъ

Исторіи, Сергій Егоровичъ Преображенскій.

Географіи, Михаилъ Петровичъ Варрава.

Математики, Николай Евтѣевичъ Львовъ и Викторъ Елисеичъ

Исторіи, Владиміръ Владиміровичъ Богословъ

Физики, Никентій Ивановичъ Монеротъ-дю-Менъ

Русской словесности, Павелъ Евимовичъ Овряцковъ

Естественной Исторіи, Монеротъ-дю-Менъ.

Русскій языкъ, Петръ Троицкій

Французскій Литературы, Г-жа Монеротъ-дю-Менъ.

Нѣмецкій языкъ, Г-нъ Заричкій и Г-нъ Ежвевскій

Французскій языкъ, Александра Федоровна Анастасьева.

Рисованія и чистописанія, Алексій Павловичъ Пашковъ

Руководія, Евпраксія Петровна Пovalo-Швейковская.

II. ВОЕННОЕ ВЪДОМСТВО.

М. В. ВОЕНН. ВЪДОМСТВО

Управление Смоленскаго Губернскаго воинскаго Начальника.

Воинскій Начальникъ, Полковникъ Павелъ Сергѣевичъ Бяжковъ.

Правитель канцеляріи, Поручикъ Михаилъ Петровичъ Еленевъ (испр. долж.)

Дѣлопроизводители:

- 1-го Отдѣленія, Кол. Регистр. Аркадій Андреевичъ Задѣленовъ.
2-го Отдѣленія, Кол. Секр. Николай Егоровичъ Новицкій.
3-го Отдѣленія, Тит. Совѣт. Николай Константиновичъ Фора-
фонтовъ.

Смоленскій Губернскій Баталіонъ.

Командиръ Баталіона, Подполковникъ Константинъ Ивановичъ
Барановъ.

Баталіонный Адъютантъ, Поручикъ Николай Викторовичъ Лютовъ.
Баталіонный Казначей и Квартермейстеръ, Прапорщикъ Павелъ Ва-
сильевичъ Лясковскій.

Командиръ 1-й роты, Штабсъ-Капитанъ Николай Степановичъ
Воронецъ.

Командиръ 2-й роты, Шт. Кап. Клементій Казиміровичъ Ивано-
вскій.

Командиръ 3-й роты, Шт. Кап. Василій Ивановичъ Хитрово.

Командиръ 4-й роты, Капитанъ Григорій Прокофьевичъ Ско-
ковъ.

Завѣдывающій Смоленскою сборною командою, Подпоручикъ Козь-
ма Наумовичъ Захаровъ.

Корпусъ жандармовъ.

Начальникъ Смоленскаго Губернскаго жандармскаго управленія,
Полковникъ Александръ Дмитриевичъ Соголодъ.

Помощникъ его, Капитанъ Николай Владиміровичъ Хитрово.

Адъютантъ управленія, Капитанъ Константинъ Яковлевичъ Рыш-
ковъ.

Смотритель Смоленскаго провіантскаго магазина, подпоручикъ Федоръ Федоровичъ Бенковичъ.

Военный лазаретъ.

Старшій врачъ, Надворный Совѣтникъ Александръ Федоровичъ Рожновъ.

Младшій, Надворный Совѣтникъ Медемъ.

Управление завѣдыванія воинскими строе- ніями по Смоленской губерніи.

*По управленію завѣдыванія воинскими строеніями въ г. Смоленскъ,
Дорогобужь и Вязьмъ.*

Завѣдывающій дѣлами, военный Инженеръ Штабъ-Капитанъ Адамъ Игнатьевичъ Томашевичъ.

Инженерный чиновникъ, Надворн. Совѣтн. Гаврилъ Николаевичъ Лебедевъ.

По Смоленскому военно-торемному Комитету.

Предсѣдатель Комитета, Генеральнаго Штаба Полковникъ Михаилъ Лаврентьевичъ Духонинъ.

Командиръ Смоленскаго Губернскаго баталіона, Подполковникъ Константинъ Ивановичъ Барановъ.

Дивизионный Врачъ 1-й пѣхотной дивизіи, Коллежскій Совѣтникъ Томаровъ.

Начальникъ Смоленской военно-исправительной роты, Подполковникъ Николай Павловичъ Михинъ.

По ревизионному комитету по дѣламъ Смоленской военно-исправительной роты.

Командиръ Губернскаго баталіона, Подполковникъ Константинъ Ивановичъ Барановъ.

2-го Софійскаго полка, Капитанъ Викторъ Сигизмундовичъ Обакевичъ.

Завѣдывающій воинскими зданіями Штабсъ-Капитанъ Адамъ Игнатьевичъ Томашевичъ.

III. ДУХОВНОЕ ВѢДОМСТВО.

а) Православнаго исповѣданія.

Преосвященный Серафимъ, Епископъ Смоленскій и Дорогобужскій.

Духовная консисторія.

Ч л е н ы :

Смоленскаго Кафедральнаго Собора ключарь, Протоіерей Іоаннъ Ефимовичъ Юшеновъ.

Смоленской градской Спасо-Пресображенской церкви Протоіерей Іоакимъ Іоанновичъ Пеклепаевъ.

Смоленскаго Вознесенскаго женскаго монастыря Протоіерей Іоаннъ Алексѣевичъ Орловъ.

Смоленской заградской Нижне-Николаевской церкви Священникъ Іоаннъ Павловичъ Щоголевъ, онъ же и градскій Благочинный.

Секретарь Консисторіи, Надворн. Советн. Василій Андреевичъ Добротворскій.

Секретарь при Архіерее Коллеж. Ассессоръ Иванъ Алексѣевичъ
Смирягинъ.

Настоятели монастырей:

Смоленскаго второкласснаго Спасо-Аврамѣева уличнаго мона-
стыря Ректоръ Семинаріи, Архимандритъ Несторъ.

Вяземскаго второкласснаго, Свято-Предтечева монастыря Насто-
ятель.

Смолденскаго третьекласснаго Свято-Троицкаго монастыря, Ар-
химандритъ Алексій.

Гжатскаго третьекласснаго Колочскаго монастыря, Архимандритъ
Митрофанъ.

Дорогобужскаго третьекласснаго Болдина монастыря, Игуменъ,
Авраамій.

Смоленскаго третьекласснаго Вознесенскаго женскаго монастыря,
Игуменія Описифора.

Юхновскаго заштатнаго Казанскаго монастыря, Игуменъ Агга-
пій.

Вяземскаго заштатнаго Аркадіевскаго женскаго монастыря, Игу-
менія Аркадія.

Сычевскаго Казанскаго общежительнаго монастыря, Игуменъ
Іоаннъ.

Порѣчской Ордынской Пустыни, Игуменъ Павлій.

Бѣльскаго Красногородищенскаго пустыни, Игуменъ Савватій.

Рославльскаго Спасскаго монастыря, Настоятель, Іеромонахъ На-
зарій.

**Понечительство о бѣдныхъ духовнаго
званія.**

Члены:

Смоленскаго Каѳедрального Успенскаго Собора Благочинный,
Протоіерей Павелъ Іоанновичъ Ждановъ.

Ключарь, Протоіерей Іоаннъ Ефимовичъ Юшеновъ.

Казначей Попечительства, Протоіерей Василій Петровичъ Кутузовъ.

Священникъ Александръ Егоровичъ Лавровскій.

Священникъ Никандръ Іоанновичъ Ивановъ.

Секретарь, Каѳедральный Собора Священникъ Константинъ Александровичъ Вишневскій.

Совѣтъ училища двѣдцѣ духовнаго званія.

Первенствующій Членъ, Преосвященный Серафимъ, Епископъ Смоленскій и Дорогобужскій.

Почетная Попечительница, жена Статскаго Совѣтника Ольга Ивановна Новицкая.

Совѣтъ училища.

Смотрительница, вдова Священника Юлія Крылова.

Благочинный, Каѳедральный Протоіерей Магистръ Павелъ Ждановъ.

Помощникъ его, Протоіерей Іоаннъ Юшеновъ.

Казначей и дѣлопроизводитель, Нижне-Николаевской церкви Священникъ Іоаннъ Басовъ.

Экономъ, Соборный діакопъ Алексій Егоровичъ Ширяевъ.

При больницѣ Врачъ, Надв. Совѣт. Андрей Андреевичъ Краузе.

Наставники училища:

Нижне-Благовѣщенской церкви Священникъ Іоаннъ Каверзневъ.

Духорождественской церкви Священникъ Петръ Юшеновъ.

Крестовоздвиженской церкви Священникъ Никандръ Ивановъ.

Петропавловской церкви Священникъ Андрей Гальковскій.

Одигитріевской церкви Священникъ Николай Кочановскій.

Каѳедрального Собора Священникъ Константинъ Вишневскій.

Спасо-Аврааміева монастыря Іеромонахъ Иннокентій.

Смоленской Духорождественской церкви Діакопъ Николай Конокотинъ.

Учитель Смоленской Духовной Семинаріи Павелъ Образцовъ.

Учитель Духовнаго Училища Василій Соколовъ.

Духовная семинарія.

Члены Правленія Семинаріи.

Ректоръ Спасо-Аврааміева монастыря Настоятель, магистръ, Архимандритъ Несторъ.

Инспекторъ, магистръ, Священникъ Данилъ Петровичъ Девяевъ.

Помощники инспектора, студенты Академіи Юсупъ Драновичъ Маньковскій и Федоръ Алексѣевичъ Смирновъ эти.

Преподаватели:

Студентъ Александръ Васильевичъ Бляевъ.

Студентъ Петръ Александровичъ Соколовъ.

Кандидатъ Павелъ Евфимовичъ Образцовъ.

Кандидатъ Григорій Сафоновичъ Малышкинъ.

Студентъ Василій Евфимовичъ Георгіевскій.

Кандидатъ Александръ Николаевичъ Глаголевскій.

Кандидатъ Петръ Матвѣевичъ Троицкій.

Дѣйствит. студентъ Агрономіи Димитрій Алексѣевичъ Титовъ.

Кандидатъ Иванъ Петровичъ Сперанскій.

Кандидатъ Владиміръ Владиміровичъ Ветхоловскій.

Дѣйств. студентъ Агрономіи, Коллежск. Советникъ Василій Никитовичъ Кочановскій.

Кандидатъ Иванъ Егоровичъ Скоковъ.

Кандидатъ Димитрій Коорничъ Куницынъ.

Кандидатъ Александръ Никитичъ Долгомостьевъ.

Преподаватель немецкаго языка Бернгардъ Яковлевичъ Швальскій.

Священникъ Кафедральнаго Собора Капитонъ Гавриловичъ Соколовъ.

Кол. Секр. Александръ Марьяновичъ Федотовъ.

Экономъ Семинаріи, Кол. Секр. Алексѣй Михайловичъ Бляевскій.

Врачъ при семинарской больницѣ, Докторъ Медицины Алексѣй Романовичъ Строгоновъ.

Духовное и Уѣздное Училище.

Смотритель Училища, Кол. Сов. Александръ Егоровичъ Позимшевъ.

Инспекторъ и учитель Левъ Ивановичъ Судюкинъ.

Учители:

Священникъ Николай Михайловичъ Комановскій.

Священникъ Іаковъ Матвѣевичъ Орловъ.

Иеромонахъ Івнѳентій.

Священникъ Георгій Аверкіевичъ Селезневъ.

Студентъ Алек. Петровичъ Соколовъ.

Студентъ Иванъ Матвѣевичъ Клигнъ.

Студентъ Егоръ Васильевичъ Руженцевъ.

Репетиторы надзиратели:

Лаврентій Сергѣевичъ Головкинъ.

Амѳанъ Матвѣевичъ Клигнъ.

б) Римско-Католическаго исповѣданія.

Настоятель Смоленскаго Римско-Католическаго костела, Магистръ
Югославъ Абендъ Денисовичъ.

в) Евангелическо-Лютеранскаго исповѣданія,

Настоятель Смоленской Евангелическо-Лютеранской церкви диви-
зионный проповѣдникъ Смоленской губерціи Вильгельмъ Григорьевичъ
Гарфъ.

**Смоленское Общество Сельскаго Хозяй-
ства.**

Долицительные президенты:

Начальникъ Губерніи.

Губернскій Предводитель Дворянства.

Дѣйствительный Президентъ Николай Егоровичъ Криштафовичъ.
Вице-Президентъ Василій Михайловичъ Кузнецевъ.

Члены Совета:

Павель Александровичъ Кондыревъ.
Семень Григорьевичъ Панченко.
Викторъ Елесѣевичъ Никитинъ.
Дмитрій Федоровичъ Брежинскій.
Витольдъ Андреевичъ Домбровский.
Михаилъ Павловичъ Польскій-Щенилло.
Секретарь, агрономъ Арсеній Васильевичъ-Верещагинъ.

ЛЕНИНСКАЯ РАЙОННАЯ КОЛЛЕКТИВНО-ХОЗЯЙСТВЕННАЯ ОПЕРАТИВНО-ПРОМЫСЛЕННАЯ КОММУНА

УСТАВЪ

1925

Ленинградская районная колхозно-промышленная коммуна

Уставъ колхозно-промышленной коммуны

1925 года

Ленинградская районная колхозно-промышленная коммуна

Уставъ колхозно-промышленной коммуны

1925 года

Ленинградская районная колхозно-промышленная коммуна

Уставъ колхозно-промышленной коммуны

ГОРОДСКОЕ УПРАВЛЕНІЕ.

ВЪ СМОЛЕНСКЪ.

М. В. Д.

Городское Полицейское Управление.

Полиціймейстеръ, Маіоръ Василій Никифоровичъ Майдановичъ

Городскіе Пристава:

1-й части, Подпор. Антонъ Флоріановичъ Миткевичъ-Жолтокъ.

2-й части, Кол. Секр. Василій Петровичъ Новицкій.

3-й части, Поруч. Николай Тихоновичъ Максимовъ.

Помощники Приставовъ:

Состоящій при Городскомъ Полицейскомъ Управленіи, Кол. Сек. Адольфъ Казиміровичъ Высковокій.

1-й части, неим. чина Федоръ Меркурьевичъ Гудковъ (испр. долж.)

2-й части, Губ. Секр. Василий Миновичъ Зенченко.

3-й части, Тит. Совѣт. Григорій Тимофѣевичъ Галенкинъ.

Ратманы:

Смоленскій 2-й гильдіи купеческій сынъ Константинъ Васильевичъ Никитинъ.

Смоленскій 2-й гильдіи купецъ Алексій Яковлевичъ Ламыкинъ.
Секретарь, Кол. Секр. Дмитрій Ивановичъ Эльмановичъ.

Квартирная Коммисія.

Предсѣдатель—Полиціймейстеръ.

Депутаты: отъ Дворянства, Титул. Совѣт. Алексій Екимовичъ Ляшкевичъ.

Отъ купечества и мѣщанъ Евстафій Ивановичъ Малкинъ.

Письмоводитель, Губ. Секр. Федоръ Михайловичъ Дьяконовъ.

Градская Дума.

Градскій Голова купецъ Карпъ Семеновичъ Рубцовъ.

Г л а с н ы е:

2-й гильдіи купецъ Степанъ Васильевичъ Котиковъ.

2-й гильдіи купецъ Степанъ Федоровичъ Рожновъ.

2-й гильдіи купеческій сынъ Николай Ивановичъ Сенаторскій.

Мѣщане: Федоръ Ивановичъ Водонковъ.

Иванъ Павловичъ Самотесовъ.

Городовой Староста Иванъ Ефимовичъ Ефимовъ.

Секретарь, Кол. Секр. Василий Сергѣевичъ Гремяцкий.

У Ъ З Д Н О Е У П Р А В Л Е Н І Е .

СМОЛЕНСКІЙ У Ъ З Д Ъ .

У ъ з д н ы й П р е д в о д и т е л ь Д в о р я н с т в а , И н ж е н е р ь - П о р у ч и к ъ А л е к с а н д р ь А л е к с а н д р о в и ч ь Г е р н г р о с ь .

М и р о в о й С ъ ъ з д ъ .

П р е с ъ д а т е л ь У ъ з д н ы й П р е д в о д и т е л ь Д в о р я н с т в а .

Ч л е н ы , М и р о в ы е П о с р е д н и к и :

1-го участка, Тит. Сов. Платонъ Афонасьевичъ Ельчаниновъ.

2-го участка, Саперъ-Поручикъ Николай Федоровичъ Верховскій.

У ъ з д н а я З е м с к а я У п р а в а .

П р е с ъ д а т е л ь , 2-й г и л ь д і я к у п е ц ь А л е к с а н д р ъ Е с с и м о в и ч ъ К в а с о в ъ .

СМОЛЕНСКИЙ УЪЗДЪ.

Ч л е н ы:

Надвор. Совѣт. Антонъ Андреевичъ Леонтьевъ.
Губерн. Секрет. Николай Александровичъ Бердяевъ.

Смоленское уѣздное полицейское управ- леніе.

Исправникъ, Кол. Ассес. Петръ Степановичъ Сорокинъ.
Помощникъ Исправника, Капитанъ Петръ Николаевичъ Алма-
зовъ.
Непремѣнный Засѣдатель, Коллеж. Регист. Федоръ Яковлевичъ
Полуграблиновъ.

Становые Пристава:

1-го стана, Губ. Секр. Мартинъ Николаевичъ Бенецкій.
2-го стана, Кол. Секр. Николай Павловичъ Баранцевъ.
3-го стана, Кол. Ассес. Михаилъ Николаевичъ Лебедевъ.

И Ю.

Съѣздъ мировыхъ судей.

* Предсѣдатель и Мировой Судья 4-го участка, Дѣйст. Стат. Совѣт.
Алексій Гавриловичъ Трубачевъ.

Непремѣнный членъ и почетный Мировой Судья, Надвор. Совѣт.
Антонъ Андреевичъ Леонтьевъ.

УЪЗДНОЕ УПРАВЛЕНІЕ.

СМОЛЕНСКІЙ УЪЗДЪ.

Уѣздный Предводитель Дворянства, Инженеръ-Поручикъ Александръ Александровичъ Гернгросъ.

Мировой Сѣздъ.

Предсѣдатель Уѣздный Предводитель Дворянства.

Члены, Мировые Посредники:

1-го участка, Тит. Сов. Платонъ Афонасьевичъ Ельчаниновъ.

2-го участка, Саперъ-Поручикъ Николай Федоровичъ Верховскій.

Уѣздная Земская Управа.

Предсѣдатель, 2-й гильдія купецъ Александръ Ефимовичъ Квасковъ.

СМОЛЕНСКИЙ УѢЗДЪ.

Ч л е н ы:

Надвор. Совѣт. Антонъ Андреевичъ Леонтьевъ.
Губерн. Секрет. Николай Александровичъ Бердяевъ.

Смоленское уѣздное полицейское управ- леніе.

Исправникъ, Кол. Ассес. Петръ Степановичъ Сорокинъ.
Помощникъ Исправника, Капитанъ Петръ Николаевичъ Алма-
зовъ.

Непремѣнный Засѣдатель, Коллеж. Регист. Федоръ Яковлевичъ
Полуграблиновъ.

Становые Пристава:

- 1-го стана, Губ. Секр. Мартинъ Николаевичъ Бенецкій.
- 2-го стана, Кол. Секр. Николай Павловичъ Баранцевъ.
- 3-го стана, Кол. Ассес. Михаилъ Николаевичъ Лебедевъ.

И Ю.

Съѣздъ мировыхъ судей.

• Предсѣдатель и Мировой Судья 4-го участка, Дѣйст. Стат. Совѣт.
Алексѣй Гавриловичъ Трубачевъ.

Непремѣнный членъ и почетный Мировой Судья, Надвор. Совѣт.
Антонъ Андреевичъ Леонтьевъ.

БѢЛЬСКІЙ УѢЗДЪ.

Секретарь, Надв. Сов. Петръ Адамовичъ Свенторжецкій.

УѢздная Земская Управа.

Предсѣдатель—Предводитель Дворянства.

Члены:

Кол. Секр. Василій Евгеньевичъ Криштафовичъ.
Крестьянинъ Филиппъ Захаровъ Муравьевъ.

УѢздное Полицейское Управление.

Исправникъ, Подполк. Николай Павловичъ Юкавскій.
Помощ. его, Кол. Ассес. Станиславъ Степановичъ Тераввичъ.
Непремѣнный Засѣдатель, Кол. Ассес. Иванъ Андреевичъ Романовскій.

Становые Пристава:

1-го стана, Подпор. Илья Даниловичъ Зенкевичъ.
2-го стана, Кол. Секр. Лаврентій Никифоровичъ Вороновъ.
3-го стана, Тит. Сов. Иванъ Тригорьевичъ Нехорошкинъ.

Полицейскіе Надзиратели:

1-й части, Тит. Сов. Илья Алексѣевичъ Бѣляевскій.
2-й части, Тит. Сов. Николай Ивановичъ Дукштъ.

Секретарь Управления, Тит. Сов. Петръ Борисовичъ Глухаревъ.

ВЪЛЫОКІЙ УЪЗДЪ.

Квартирная Коммиссія.

Предсѣдатель—Уѣздный Исправникъ.

Депутаты:

Отъ дворянства, Кол. Ассес. Викторъ Аонасьевичъ Клименко.

Отъ гражданъ, 2-й гильдіи купеческій братъ Иванъ Андреевичъ Ерошевъ.

По врачебной части:

Городовой Врачъ, Кол. Сов. Михайлъ Юрьевичъ Норейковичъ.

Уѣздный Врачъ, Кол. Сов. Казиміръ Степановичъ Терапеввичъ.

Провизоръ вольной аптеки, Петръ Ивановичъ Александровъ.

Повивальная баба, Юлія Николаевна Дрвйеръ.

Попечительное о тюрьмахъ Отдѣленіе.

Предсѣдатель, Уѣздный Предводитель Дворянства.

Кол. Ассес. Лавръ Яковлевичъ Зайцевъ.

Уѣздный Исправникъ.

Казначей, Над. Сов. и Кавалеръ Петръ Адамовичъ Свенторжецкій.

Градскій Голова, 2-й гильдіи купецъ Иванъ Андреевичъ Зимицкій.

Судебный Слѣдователь, Кол. Ассес. Дмитрій Павловичъ Щеровскій.

Кол. Секр. Петръ Борисовичъ Гдушковскій.

Купецъ 1-й гильдіи Николай Ивановичъ Зенвицкій.

Городовой Врачъ, Кол. Сов. Михайлъ Юрьевичъ Норейковичъ.

ВЫЛЬСКИЙ УЪЗДЪ.

Градскій Благочинный, Магистръ Иоаннъ Васильевичъ Афонскій.

Смотритель Тюремнаго Замка, Кол. Регистр. Александръ Николаевичъ Николаевъ.

Уданный Землевлръ, Кол. Секр. Петръ Григорьевичъ Калугинъ.

Почтовая Контора.

Почтмейстеръ, Кол. Секр. Василья Григорьевичъ Келларовъ.

Породерая Дума

Городской Голова, 2-й гильдїи купецъ Иванъ Андреевичъ Зимницкій.

Гласные

1-й гильдїи купецъ Федоръ Кузьмичъ Рязанковъ.

2-й гильдїи купеческіе сыновья: а) Николай Ивановичъ Овчинниковъ,

б) Андрей Андреевичъ Голотинъ.

Мѣщанинъ, Василій Марковичъ Ксюнинъ.

Секретарь, Кол. Секр. Василій Яковлевичъ Крыловскій.

ВЪЛВОКІЙ УЪЗДЪ.

М. Ф.

Уъздное Казначейство.

Казначей, Надв. Сов. Петръ Адамовичъ Свенторжецкій.
Помощникъ его, Губ. Секр. Евменій Дмитріевичъ Падали-
цынъ.

Бухгалтеръ, Кол. Секр. Иванъ Павловичъ Городецкій.

М. Ю.

Съѣздъ Мировыхъ Судей.

Предсѣдатель, Кол. Ассес. Платонъ Николаевичъ Энгель-
гардтъ.

Непремѣнный членъ, Кол. Секр. (Дмитрій) Валеріановичъ Пот-
ресовъ.

МИРОВЫЕ СУДЬИ:

Почетные: Генераль-Маіоръ Михайлъ Ивановичъ Кухаров-
скій.

Дѣйств. Стат. Сов. Сергѣй Сергѣевичъ Ивановъ.

Кол. Сов. Петръ Андреевичъ Троицкій.

Кол. Ассес. Алексѣй Антоновичъ Рачинскій.

Инженеръ Поруч. Александръ Александровичъ Гернгросъ.

Капитанъ, Александръ Александровичъ Брезовскій.

Гвардіи Подпор. Николай Алексѣевичъ Глинка.

Поручикъ Петръ Семеновичъ Масловъ.

Подпор. Андрей Николаевичъ Энгельгардтъ.

Кол. Ассес. Николай Николаевичъ Абашевъ.

БѢЛЬСКІЙ УѢЗДЪ.

Участковые: 1-го участка, Инженеръ Штабсъ-Капитанъ Иванъ Петровичъ Кусаковъ.

2-го Участка, Штабсъ-Ротмистръ Евгений Ивановичъ Кубаровскій.

3-й Участка, Кол. Совѣт. Владиміръ Александровичъ Рачинскій.

4-го Участка, Губ. Секр. Эдуардъ Фридриховичъ Фонтъ-Вейдликъ.

Секретарь Съезда, Кол. Ассес. Петръ Михайловичъ Колечицкій.

Дворянская Опека.

Предсѣдатель—Предводитель Дворянства.

Ч л е н ы:

Гвардіи Прапор. Сергѣй Григорьевичъ Кулеша.

Поручикъ, Андрей Ивановичъ Суражевскій.

Письмоводитель, Кол. Секр. Василій Евгеньевичъ Криштофовичъ.

Сиротскій Судъ.

Предсѣдатель, —Городской Голова.

Члены Суда—Члены Думы.

Дѣлопроизводитель Губ. Секр. Семень Логиновичъ Алмазовъ.

В. М.

Начальникъ Уѣздной Команды, Поручикъ Александръ Ивановичъ Черскій.

ВЪЛЬСКІЙ УЪЗДЪ.

М. Н. П.

Почетный Смотритель, Над. Совѣт. Егоръ Егоровичъ Слѣбяниковъ.

Испр. долж. Штатнаго Смотрителя, Коллеж. Ассес. Дмитрій Ивановичъ Крупениковъ.

Законоучитель, Священникъ Кирилль Игнатьевичъ Сухановъ.

Учитель Русскаго языка, Кол. Ассес. Виссаріонъ Косьмичъ Глуховскій.

Учитель Ариѳметики и Геометріи, Кол. Ассес. Василій Ивановичъ Равицкій.

Исправ. долж. учителя Исторіи и Географіи, Петръ Петровичъ Галенкинъ.

Учитель рисованія, черченія и чистописанія (вакансія).

Приходское Училище.

Законоучитель, Священникъ Василій Васильевичъ Ершовъ.

Учитель, Губ. Секр. Ниволай Ѳомичъ Замбржицкій.

Женское училище (2-го разряда).

Начальница Училища Анна Михайловна Шеферъ.

Законоучитель, Священникъ Іаковъ Младовъ.

Преподаватели наукъ—учители Уѣзднаго Училища.

ВЪЛЫКІИ УВЪДЪ.

Д. В.

Правленіе Духовнаго Училища.

Предсѣдатель, Протоіерей Іоаннъ Васильевичъ Аѳонскій.

Члены:

Священники:

Василій Васильевичъ Ершовъ.

Василій Егоровичъ Макаревскій.

Учитель Василій Николаевичъ Пляшкевичъ.

Почетный Бюститель, купецъ Федоръ Кузьмичъ Рзынниковъ.

Дѣлопроизводитель, Студентъ Иванъ Ивановичъ Соколовъ.

Учители:

Греческаго языка (вакансія).

Арифметики и Географіи, Студентъ Василій Николаевичъ Пляшкевичъ.

Русскаго языка, священникъ Адрианъ Николаевичъ Морозовъ.

Латинскаго языка студенты: Петръ Андреевичъ Сивявскій и Никита Кирилловичъ Рѣдковъ.

Потнаго дѣнія, Діаконъ Александръ Михайловичъ Кулагинъ.

Чистописанія, Студентъ Александръ Ивановичъ Бурковъ.

Благочинные:

Въ городѣ, Протоіерей Іоаннъ Васильевичъ Аѳонскій.

Въ увѣдѣ, Іоаннъ Григорьевичъ Младовъ.

Василій Григорьевичъ Младовъ.

Михаилъ Николаевичъ Соколовъ.

Священники: Михаилъ Никифоровичъ Соколовъ.

Павель Петровичъ Лосевскій.

ВЯЗЕМСКІЙ УЪЗДЪ.

М. В. Д.

Уѣздный Предводитель Дворянства, Штабсъ-Капитанъ Константинъ Павловичъ Засѣцкій.

Письмоводитель его, Губ. Секр. Михайлъ Филипповичъ Долинскій.

Мировой Сѣздъ.

Предсѣдатель, Предводитель Дворянства.

Члены, Мирские Посредники:

1-го участка, Гвардіи Подпор. Михайлъ Петровичъ Гогожанскій.

2-го участка, Губ. Секр. Владимръ Александровичъ Мионовъ.

ВЯЗЕМСКІЙ УѢЗДЪ.

Членъ отъ Правительства, Надв. Сов. Сергѣй Іасоновичъ Храповицкій.

Секретарь, Надв. Сов. Лаврентій Ивановичъ Ивановъ.

Уѣздная Земская Управа.

Предсѣдатель, Кол. Ассес. Дмитрій Александровичъ Путятю.

Члены:

Маіоръ, Михаилъ Яковлевичъ Лыкошинъ.

Губ. Секр. Николай Владиміровичъ Кардо-Сысоевъ.

Уѣздное Полицейское Управленіе.

Исправникъ, Кол. Ассес. Василій Филипповичъ Крыловъ.

Помощникъ его, Тит. Сов. Дмитрій Васильевичъ Киткинъ.

Непремѣнный засѣдатель, Штабсъ-Ротмистръ Василій Ананьевичъ Невѣжинъ.

Становые Приставы:

1-го стана, Кол. Секр. Николай Андреевичъ Полчанниковъ.

2-го стана, Кол. Ассес. Степанъ Николаевичъ Львовъ.

Полицейскій Приставъ, Губ. Секр. Федоръ Николаевичъ Путятю.

Помощники его: Кол. Ассес. Юсифъ Яковлевичъ Барсовъ.

Кол. Регимантъ Иванъ Егоровичъ Раткевичъ.

Секретарь Управленія, Тит. Сов. Василій Алексѣевичъ Галковскій.

Губ.

ВЯЗЕМСКИЙ УЪЗДЪ.

Квартирная Коммисія.

Предсѣдатель, Уъздный Исправникъ.

Депутатъ отъ гражданъ, Вяземскій 2-й гильдіи купецъ Иванъ Тимофеевичъ Зеленинъ.

По врачебной части:

Попечитель больницы, Вяземскій 2-й гильдіи купецъ Константинъ Ивановичъ Торачковъ.

Уъздный Врачъ, Арсентій Борисьевичъ Сорневъ.

Городской Врачъ, Кол. Секр. Петръ Ивановичъ Юровъ.

Повивальная бабка, жена Штабсъ-Капитана Анна Петровна Рыкунова.

Попечительное о тюрьмахъ Отдѣленіе.

Предсѣдатель, Уъздный Предводитель Дворянства.

Товарищъ Смоленскаго Губернскаго Прокурора, Кол. Ассес. Леонидъ Николаевичъ Масленниковъ.

Кол. Ассес. Θεодосій Павловичъ Филимоновъ.

Городовой Врачъ, Кол. Ассес. Петръ Ивановичъ Юровъ.

Городской Голова 2-й гильдіи купецъ Василий Діомидовичъ Ечистовъ.

Вяземскій 2-й гильдіи купецъ Александръ Семеновичъ Зайцевъ.

Священникъ Юр. Черновъ.

Смотритель тюремнаго замка, Губ. Секр. Савва Андреевичъ Лосевскій.

Уъздный Землемѣръ, Тит. Сов. Петръ Евремовичъ Пашинъ.

ВЯЗЕМСКИЙ УЪЗДЪ.

Почтовая Контора.

Почтмейстеръ, Губ. Секр. Михаилъ Павловичъ Гридневъ.
Помощникъ его, Кол. Рег. Николай Петровичъ Федоровъ.

Градская Дума.

Городской Голова, Вяземскій 2-й гильдіи купецъ Василій Діо-
мидовичъ Ечевистовъ.

Г л а с н ы е:

Отъ купечества: 2-й гильдіи купцы Василій Ивановичъ Овеч-
никовъ.

Николай Николаевичъ Коптевъ.

Отъ мѣщанъ: Семенъ Владиміровичъ Ануфриевъ.

Петръ Федоровичъ Себейкинъ.

Городской Староста, 2-й гильдіи купецъ Алексій Александро-
вичъ Руженцевъ.

Секретарь, Губ. Секр. Аѳонасій Александровичъ Пашинъ.

М. В.

Уѣздное Казначейство.

Казначей, Кол. Ассес. Герасимъ Семеновичъ Сахаровъ.

Помощникъ его, Кол. Ассес. Петръ Антоновичъ Бѣродинъ.

Бухгалтеръ, Кол. Секр. Николай Адамовичъ Свенторжецкій.

ВЯЗЕМСКИЙ УЪЗДЪ.

М. Ю.

СЪЪЗДЪ МИРОВЫХЪ СУДЕЙ.

Предсѣдатель, Почетный Мировой Судья Штабсъ-Ротмистръ
Павель Платоновичъ Шагаровъ.

Непремѣнный членъ, Подполковникъ Александръ Ивановичъ
Кузовлевъ.

Мировые Судьи:

Почетные: Кол. Ассес. Дмитрій Александровичъ Путяго.

Штабсъ-Ротмистръ Павель Платоновичъ Шагаровъ.

Поручикъ Егоръ Ивановичъ Деляхинъ.

Капитанъ, Федоръ Александровичъ Стефани.

Надв. Сов. Сергѣй Гавриловичъ Постниковъ.

Надв. Сов. Яковъ Федоровичъ Бунаковъ.

Князь Александръ Прохоровичъ Ширинскій-Шахматовъ.

Генералъ-Маіоръ Петръ Ивановичъ Мезенцевъ.

Контръ-Адмиралъ Сергѣй Александровичъ Жигаловъ.

Штабсъ-Капитанъ Константинъ Павловичъ Засѣдскій.

Губернскій Секретарь Александръ Андреевичъ Ковалевъ.

Надворный Совѣт. Платонъ Григорьевичъ Огонь-Доганов-
скій.

Поручикъ Александръ Федоровичъ Ивановъ.

Титулярный Совѣт. Николай Алексѣевичъ Медьниковъ.

Участковые: 1-го участка, Губ. Секр. Павель Яковлевичъ Ды-
кошинъ.

2-го Участка, Подполков. Александръ Ивановичъ Кузовлевъ
(онъ же и Непремѣн. Членъ Съезда).

3-го участка, Штабсъ-Капитанъ Николай Павловичъ Коровановъ.

4-го участка, Губ. Секр. Николай Абрамовичъ Додатинъ.

Секретарь, Кол. Ассес. Степанъ Тимофеевичъ Селезневъ.

Помощникъ его, Губ. Секр. Михаилъ Филипповичъ Додинскій.

ВЯЗЕМСКИЙ УЪЗДЪ.

Судебная Пристава:

Подпоручикъ Петръ Николаевичъ Бирюковъ.
Поручикъ Василий Александровичъ Воронежъ.

Судебные Следователи:

1-го участка, Кол. Секр. Иванъ Степановичъ Петкевичъ.
2-го участка, Губ. Секр. Александръ Яковлевичъ Шереметьевскій.

Дворянская Опека.

Предсѣдатель—Предводитель Дворянства.

Засѣдатели отъ дворянства: Надв. Сов. Лаврентій Ивановичъ
Ивановъ.
Губ. Секр. Иванъ Васильевичъ Невѣжинъ.

Письмоводитель, Тит. Сов. Петръ Григорьевичъ Конокотинъ.

Сиротскій Судъ.

Предсѣдатель, —Городской Голова.
Староста, Вяземскій 2-й гильдіи купецъ Сергій Ивановичъ
Деляновъ.
Дѣлопроизводитель, Кол. Секр. Иванъ Сергѣевичъ Бобровъ.

В. М.

Начальникъ Уѣздной Команды, Поручикъ Михаилъ Николаевичъ
Абрамовъ.

Смотритель провіантскаго магазина, Кол. Секр. Александръ
Петровичъ Сервинъ.

ВЯЗЕМСКИЙ УЪЗДЪ.

М. Н. П.

Г и м н а з і я.

Директоръ, Кол. Сов. Оскаръ Германовичъ Гевель.
Законоучитель, Протоіерей Григорій Ивановичъ Соколовъ.

Преподаватели:

Русской Словесности и Исторіи, состоящій въ VIII классъ Павелъ Николаевичъ Прокшинъ.

Математики, состоящій въ VIII классъ Петръ Егоровичъ Глики.

Географіи и Естественной Исторіи, состоящій въ VIII классъ Алексѣй Григорьевичъ Барановъ.

Французскаго и Нѣмецкаго языковъ, состоящій въ VIII классъ Фридрихъ Фридриховичъ Боссе.

Чистописанія, черченія и рисованія, состоящій въ IX классъ Иванъ Александровичъ Александровъ.

Письмоводитель, Кол. Рег. Николай Павловичъ Смирновъ.

Женское училище.

Попечительница, Миронія Викторовна Ковалева.

Начальница училища, Юлія Ануфріевна Раткевичъ.

Помощница ея, Елена Васильевна Сусльникова.

Законоучитель, Протоіерей Григорій Соколовъ.

Учители:

Русскаго языка, Исторіи, Географіи и Ариметики, преподаватель Гимназіи.

Чистописанія, учитель приходскаго училища.

ВЯЗЕМСКИЙ УѢЗДЪ.

Приходское Училище.

Законоучитель, священникъ Алексѣй Васильевичъ Конокотинъ.

Учитель, Губ. Секр. Николай Ивановичъ Ивановъ.

Помощникъ его, состоящій въ XIV классѣ Герасимъ Никитичъ Ивлевъ.

Д. В.

Правленіе Духовнаго Училища.

Смотритель Протоіерей, соборной церкви магистръ Алексѣй Ивановичъ Мирмиковъ (Предсѣдатель Правленія, онъ-же преподаетъ Православный Катихизисъ).

Ч л е н ы :

Помощникъ Смотрителя Вяземской Николаевской церкви, Протоіерей и кавалеръ, студентъ Сергій Егоровичъ Еленевъ (онъ-же преподаетъ Священную Исторію).

Учитель, студентъ Алексѣй Яковлевичъ Пащинъ (онъ-же завѣдываетъ дѣлопроизводствомъ).

Вяземской Благовѣщенской церкви Протоіерей Григорій Ивановичъ Соколовъ.

Вяземской Воскресенской церкви священникъ Василій Михайловичъ Поповъ.

Учители:

А) ШТАТНЫХЪ КЛАССОВЪ:

Русскаго языка, Славянскаго языка и чистописанія, студентъ Алексѣй Яковлевичъ Пащинъ,

ВЯЗЕМСКІЙ УѢЗДЪ.

Латинскаго языка, соборной церкви священникъ Константинъ Ивановичъ Капустовскій.

Греческаго языка, студентъ Василій Алексѣевичъ Соколовъ.

Ариметики и Географіи, студентъ Тимофѣй Федоровичъ Чернавскій.

Латинскаго языка, студентъ Михаилъ Павловичъ Мидвѣдковъ.

в) ПАРАЛЛЕЛЬНЫХЪ КЛАССОВЪ:

Учители:

Русскаго языка, Славянскаго языка и Православнаго Катихизиса, студентъ Семень Филаретовичъ Цвѣтковъ.

Латинскаго и Греческаго языковъ, Семень Ивановичъ Кетле-ревъ.

Латинскаго языка, студентъ Иванъ Антоновичъ Санковскій.

Ариметики и Географіи, студентъ Михаилъ Ивановичъ Треді-аковскій.

Пѣнію и чистописанію, Вяземской Богоявленской церкви священ-никъ студентъ Николай Михайловичъ Поповъ.



ГЖАТСКІЙ УЪЗДЪ.

М. В. Ж.

Уѣздный Предводитель Дворянства, Стат. Сов. Петръ Степановичъ Воейковъ.

Письмоводитель его, Кол. Секр. Александръ Константиновичъ Крыловъ.

Мировой Съѣздъ.

Предсѣдатель—Предводитель Дворянства.

Члены, Мировые Посредники:

1-го участка, Маіоръ Николай Васильевичъ Букнинъ.

2-го участка, Штабсъ-Ротмистръ Сергѣй Андреевичъ Кушниковъ.

3-го участка, Перуч. Николай Павловичъ Микулинъ.

Уѣздная Земская Управа.

Предсѣдатель—Предводитель Дворянства.

ГЖАТСКИЙ УЪЗДЪ.

Ч л е н ы:

Капитанъ, Василий Петровичъ Мироновъ.

Гжатскій 2-й гильдіи купецъ, Александръ Константиновичъ Шапошниковъ.

Секретарь, Кол. Ассес. Григорій Петровичъ Похонскій.

.....

Уѣздное Полицейское Управление.

Уѣздный Исправникъ, Арміи Полковникъ Николай Яковлевичъ Шульгинъ.

Помощникъ его, Кол. Ассес. Иванъ Валеріановичъ Сулима-Самуйло.

Испр. долж. Непремѣннаго Засѣдателя, Тит. Совѣт. Никифоръ Адриановичъ Бѣльковичъ.

Становые Пристава:

1-го стана, Кол. Ассес. Алексѣй Васильевичъ Побало-Швейковскій.

2-го стана, Кол. Ассес. Павелъ Николаевичъ Успенскій.

Секретарь, Губ. Секр. Павелъ Егоровичъ Омирягинъ.

Квартирная Коммисія.

Предсѣдатель, Уѣздный Исправникъ.

Депутаты:

Отъ дворянъ, Подпор. Федоръ Полигаровичъ Афонксѣевъ.

ГЖАТСКИЙ УЪЗДЪ.

Отъ гражданъ, купецъ Николай Васильевичъ Глушковъ.

По врачебной части:

Городской врачъ, Тит. Совѣт. Эдуардъ Доминиковичъ Шре-
дерсъ.

Уѣздный врачъ, Надв. Совѣт. Павелъ Петровичъ Духовской.
Смотритель больницы, Губ. Секр. Андрей Алексѣевичъ Бѣл-
венцевъ.

Новивальная бабка, Елизавета Артамоновна Карачева.

Попечительное о тюрьмахъ Отдѣленіе.

Предсѣдатель, Уѣздный Предводитель Дворянства.

Уѣздный Стряпчій, онъ же и Секретарь Отдѣленія, Кол. Ассес.
Иванъ Петровичъ Каверзневъ.

Городовой Врачъ, Кол. Ассес. Эдуардъ Доминиковичъ Шре-
дерсъ.

Городской Голова, 1-й гильдіи купецъ Иванъ Степановичъ Ко-
маровъ.

Благочинный, Протоіерей Петръ Іоанновичъ Успенскій.

Соборный церкви Священникъ Іоаннъ Рудковскій.

Казначей, 2-й гильдіи купецъ Петръ Архипповичъ Кузнецовъ.

Смотритель тюремнаго замка, неимѣющій чина Александръ Ва-
сильевичъ Ржевусскій.

Уѣздный Землемѣръ, Тит. Сов. Михаилъ Петровичъ Богдановъ.

Почтовая Контора.

Почтмейстеръ, Надв. Сов. Аркадій Антоновичъ Борвинъ-
Круковскій.

Помощникъ его, Тит. Сов. Яковъ Тимофеевичъ Галенкинъ.

ГЖАТСКИЙ УЪЗДЪ.

Городская Дума.

Городской Голова, купецъ Иванъ Степановичъ Комаровъ.

Г л а с н ы е:

Купеческій сынъ Павелъ Матвѣевичъ Черновъ.

Купецъ Петръ Васильевичъ Булгаковъ.

Мѣщане: Василій Андреевичъ Кузнецовъ.

Александръ Петровичъ Тюринъ.

Секретарь, Кол. Секр. Николай Ивановичъ Остапковичъ.

М. В.

Уѣздное Казначейство.

Казначей, Кол. Ассес. Константинъ Герасимовичъ Кувлицкій.

Бухгалтеръ, Кол. Секр. Иванъ Герасимовичъ Батенинъ.

М. Ю.

Съѣздъ мировыхъ судей.

Предсѣдатель, Почетный Мировой Судья Штабсъ-Капитанъ
Алексѣй Александровичъ Зерщиковъ.

Непремѣнный членъ, Штабсъ-Капитанъ Михаилъ Васильевичъ
Яновскій.

ГЖАТСКИЙ УЪЗДЪ.

Мировые Судьи:

Почетные: Стат. Сов. Александръ Гавриловичъ Бѣлаго.
Стат. Сов. Петръ Степановичъ Воейковъ.
Надв. Сов. Иванъ Николаевичъ Воейковъ.
Тит. Сов. Князь Алексѣй Алексѣевичъ Голицынъ.
Штабсъ-Ротмистръ Николай Павловичъ Ильинъ.
Штабсъ-Ротмистръ Сергѣй Андреевичъ Кушниковъ.
Тит. Сов. Петръ Дмитриевичъ Нѣховъ.
Надв. Сов. Графъ Дмитрій Дмитриевичъ Татищевъ.
Гжатскій 1-й гильдii купецъ Иванъ Степановичъ Комаровъ.
Кол. Секр. Дмитрій Дмитриевичъ Савеловъ.

Участковые: Городскаго участка Штабсъ-Капитанъ Михаилъ Васильевичъ Яновскій.

1-го участка, Дѣйствит. Студентъ Владимиръ Доминиковичъ Шредерсъ.

2-го участка, Штабсъ-Ротмистръ Николай Осиповичъ Изюмскій.

3-го участка, Поручикъ Александръ Павловичъ Булгаковъ.

Судебные Пристава:

Отстав. Подпор. Леонидъ Тимоеевичъ Касьяновъ.
Губ. Секр. Петръ Иларіоновичъ Бородинъ.

Судебные Слѣдователи:

1-го участка, Губ. Секр. Адольфъ Альбертовичъ Орлицкій.

2-го участка, Надв. Сов. Павелъ Михайловичъ Полянскій.

Кандидатъ на долж. Судеб. Слѣд., Дѣйствительный Студентъ Московскаго Университета Степанъ Ивановичъ Скворцовъ.

Дворянская Опека.

Предсѣдатель—Предводитель Дворянства.

Исправ. долж. Дворянскихъ Засѣдателей: Кол. Секр. Александръ Константиновичъ Крыловъ.

ГЖАТСКИЙ УЪЗДЪ.

Кол. Рег. Павелъ Доминиковичъ Шредерсъ.
Письмоводитель, Кол. Ассес. Василий Петровичъ Лвбедевъ.

Сиротскій Судъ.

Предсѣдатель—Городской Голова.
Староста, купецъ Иванъ Ивановичъ Коптевъ.

Члены — всѣ гласные Городской Думы.
Дѣлопроизводитель, неим. чина Павелъ Ивановичъ Спиридоновъ.

В. М.

Начальникъ Уздной Команды, Поручикъ Михайлъ Петровичъ
Еленевъ.

М. Н. П.

Уѣздное училище.

Почетный Смотритель, Над. Сов. Иванъ Николаевичъ Войковъ.

Штатный Смотритель, Кол. Ассес. Николай Федоровичъ Ярошевскій.

Законоучитель, Протоіерей Петръ Успенскій.

ГЖАТСКИЙ УЪЗДЪ.

Учители:

Русскаго языка, Николай Васильевичъ Скварцовъ.

Математики (вакансія).

Исторіи и Географіи, Василій Михайловичъ Заволотскій.

Чистописанія, черченія и рисованія Никаноръ Васильевичъ Ле-
ведевъ.

Приходское Училище.

Учители:

Закона Божія, Священникъ Василій Гавриловичъ Солнцевъ.

Русскаго языка, состоящій въ XIV классъ Николай Львовичъ
Воскресенскій.

Женское училище.

Учители:

Закона Божія, Священникъ Василій Евграфовичъ Бѣлинъ.

Русскаго языка, Губ. Секр. Алексій Николаевичъ Холмъ.

Д. В.

Благочинные:

Въ городъ, Соборной церкви Протоіерей Петръ Ивановичъ
Успенскій (онъ же и уѣздный).

Въ уѣздъ Священники, сель: Климова Петръ Александровичъ
Заволотскій.

Остриць, Федоръ Ивановичъ Заволотскій.

Секрет

Вопросы, связанные с деятельностью органов государственной безопасности, рассматриваются в соответствии с действующим законодательством Российской Федерации.

Секрет

Вопросы, связанные с деятельностью органов государственной безопасности, рассматриваются в соответствии с действующим законодательством Российской Федерации.

Секрет

Вопросы, связанные с деятельностью органов государственной безопасности, рассматриваются в соответствии с действующим законодательством Российской Федерации.

И.И.

Вопросы, связанные с деятельностью органов государственной безопасности, рассматриваются в соответствии с действующим законодательством Российской Федерации.

Секрет

Уездный Предводитель Дворянства

ДОРОГОВУЖСКИЙ УЕЗДЪ.

М. В. Д.

Уездный Предводитель Дворянства (вакансія).

Письмоводитель, неимѣющ. чина Дмитрий Петровичъ Шестериковъ.

Мировой Съездъ.

Предсѣдатель, Предводитель Дворянства.

Члены Мировые Посредники

1-го участка, Штабсъ-Капитанъ Аполлонъ Григорьевичъ Полуговлинъ.

2-го участка, Кол. Секр. Александръ Кирилловичъ Ильинъ.

Членъ отъ Правительства, Кол. Сов. Сергѣй Асоновичъ Храповицкій.

Секретарь, Кол. Рег. Анатолий Ивановичъ Брежинскій.

ДОРОГОВУЖСКИЙ УЪЗДЪ.

Уѣздная Земская Управа.

Предсѣдатель, Кап. Артил. Дмитрій Николаевичъ Апрельевъ.

Члены:

Купецъ 2-я гильдіи Василій Александровичъ Смирновъ
Крестьянинъ Подемкинскіи волости Афанасій Максимовъ.

Уѣздное Подицейское Управленіе.

Исправникъ, Кол. Сов. Акинѣй Никифоровичъ Позняковъ.
Помощникъ его, Губ. Секр. Клеоп. Григорій Федоровичъ Барга-

товъ.

Исправничій Васьдатель, Кол. Ассес. Никита Павловичъ Блиновъ.

Становые Пристава:

1-го стана, Кол. Ассес. Григорій Федоровичъ Слезкинъ.

2-го стана, Кол. Ассес. Петръ Сергѣевичъ Крапухинъ.

Секретарь, Управленія, Тит. Сов. Иванъ Ивановичъ Губовичъ.

Квартирная Коммиссія.

Предсѣдатель — Уѣздный Исправникъ.

Депутаты:

Отъ дворянъ, Кол. Рег. Василій Александровичъ Алексѣевъ.

Отъ гражданъ, мѣщанинъ Федоръ Васильевичъ Кладухинъ.

ДОРОГОВУЖСКИЙ УЪЗДЪ.

Привременной власти.

Попечитель больницы, дворянинъ Николай Александровичъ Кузьминъ.

Уездный врачъ, Кол. Сов. Иванъ Афанасьевичъ Туторскій.

Городской врачъ, Кол. Сов. Исаакъ Антоновичъ Цитро.

Смотритель больницы, Тит. Сов. Дорофей Васильевичъ Ключаревъ.

Повивальная бабка, Марья Карловна Щировская.

Попечительное о тюрьмахъ отдѣленіе.

Предсѣдатель, Уездный Предводитель Дворянства.

Уездный врачъ, Кол. Сов. Иванъ Афанасьевичъ Туторскій.

Городской врачъ, Кол. Сов. Исаакъ Антоновичъ Цитро.

Городской Голова, купецъ 1-й гильдіи Махалъ Прокотьевичъ Елисеевъ.

Товарищъ Смоленскаго Губернскаго Прокурора, Губ. Секр. Эдмондъ Юдичъ Вейдлеръ.

Помощникъ Уезднаго Исправника, Губ. Секр. Князь Григорій Федоровичъ Баратовъ.

Городской Благочинный, Протоіерей Іоаннъ Леонтьевичъ Ефремовъ.

Секретарь Съезда Мирowychъ Судей, Кол. Ассес. Иванъ Онуфриевичъ Раткевичъ.

Секретарь Съезда Мирowychъ Посредниковъ, Кол. Рег. Анатолій Ивановичъ Брецинскій.

Смотритель тюремнаго замка, Губ. Секр. Иванъ Петровичъ Картышевъ.

Уездный Землемѣръ, Тит. Сов. Левъ Тимофеевичъ Соколовскій.

ДОРОГОВУЖСКИЙ УЪЗДЪ,

Почтовая Контора.

Почтмейстеръ, Надв. Сов. Николай Григорьевичъ Беттеревъ.
Помощникъ его, Тит. Сов. Михайль Викентьевичъ Сухиничъ.

Городская Дума.

Городской Голова, 1-й гильдіи купецъ Михайль Прокофьевичъ Елискевъ.

Гласные:

Купецъ Василий Васильевичъ Довышевъ.

Купецъ Карпъ Ильичъ Савинъ.

Купеческій сынъ Василий Федоровичъ Кладухинъ.

Секретарь, Губ. Секр. Евграфъ Еремьевичъ Полушкинъ.

М. 88.

Уъздное Казначейство.

Казначей, Тит. Сов. Александръ Тимофеевичъ Ивановъ.

Бухгалтеръ, Кол. Секр. Николай Васильевичъ Красовицкій.

ДОРОГОВУЖСКИЙ УЪЗДЪ.

М. Ю.

Съездъ Мирowychъ Судей.

Предсѣдатель, Мировой Судья 4-го участка Генераль-Маіоръ
Иванъ Евстратьевичъ Деляровъ.

Непремѣнный членъ, Почетный Мировой Судья Кол. Сов. Исаакъ Антоновичъ Цитро.

МИРОВЫЕ СУДЕИ:

Почетные: Штабсъ-Ротмистръ Дмитрій Александровичъ Станкевичъ.

Кол. Сов. Исаакъ Антоновичъ Цитро.

Надв. Сов. Алексій Ивановичъ Барышняковъ,

Поручикъ Андрей Ивановичъ Барышниковъ.

Губ. Секр. Николай Александровичъ Тухачевскій.

Гвардіи Поручикъ Константинъ Дмитриевичъ Чевышовъ.

Участковые: 1-го участка, Надв. Сов. Дмитрій Дмитриевичъ Игнатъевъ.

2-го участка, Кол. Секр. Владиміръ Венедиктовичъ Гулевичъ.

3-го участка, Гвардіи-Поручикъ Нилъ Дмитриевичъ Чевышевъ.

4-го участка, Генераль-Маіоръ Иванъ Евстратьевичъ Деляровъ.

Секретарь, Кол. Ассес: Иванъ Антѳорьевичъ Раткевичъ.

Судебные Пристава:

1-го и 2-го участковъ, Губ. Секр. Михаилъ Савичъ Худолей.

3-го и 4-го участковъ, Кол. Сов. Иванъ Фроловичъ Грахольскій.

ДОРОГОВУЖСКИЙ УѢЗДЪ.

Дворянская Опек.

Предсѣдатель—Предводитель Дворянства.

Казн:

Полковникъ Нилъ Ивановичъ Кемецкой.
Кол. Секр. Федоръ Павловичъ Блиновъ.

Письмоводитель, Губ. Секр. Степанъ Харитоновичъ Зарембо.

Сиротскій Судъ.

Предсѣдатель—Городской Голова.

Члены—Гласные Городской Думы.

Дѣлопроизводитель, Кол. Секр. Семенъ Петровичъ Казловскій.

В. М.

Начальникъ Уѣздной Команды, Капитанъ Федоръ Григорьевичъ Шевелевъ.

М. Н. П.

Уѣздное Училище.

Почетный Смотритель, Кол. Ассес. Александръ Петровичъ Кузьминъ.

ДОРОГОВУЖСКИЙ УѢЗДЪ.

Штатный Смотритель, Кол. Ассес. Михаилъ Михайловичъ Рогачевскій.

Законоучитель, Священникъ Андрей Ивановичъ Медведковъ.

Учители:

Русскаго языка, состоящій въ XII классѣ Михаилъ Дмитриевичъ Аѳонскій.

Арифметики и Геометріи, Кол. Ассес. Василій Тригорьевичъ Скрыдло.

Исторіи и Географіи, состоящій въ XII классѣ Михаилъ Ивановичъ Смирновъ.

Рисованія, черченія и чистописанія, Губ. Секр. Алексій Павловичъ Смольяниновъ.

Приходское Училище.

Учитель Порфирій Давыдовичъ Давыдовъ.

Женское училище 2-го разряда.

Попечительница училища, вдова Капитана Марья Григорьевна Васильева.

Члены Совета:

Предводитель Дворянства.

Смотритель Уѣздныхъ Училищъ.

Городской Голова.

Начальница Училища Софья Сергѣевна Сергѣева.

Дворянинъ Сергѣй Андреевичъ Барышниковъ.

Кол. Ассес. Петръ Сергѣевичъ Крапунинъ.

ДОРОГОВУЖСКИЙ УѢЗДЪ.

Ж. В.

Благочинные:

Въ городѣ, Соборной Протоіерей Іоаннъ Леонтьевичъ Ефремовъ.

Въ уѣздѣ:

Села Буды, Священникъ Дмитрій Павловичъ Медвѣдковъ.

Села Высокаго, Священникъ Іоаннъ Матвѣевичъ Поцовъ.

Села Красноболотова, Священникъ Кирикъ Іоанновичъ Чистяковъ.

ДУХОВЩИНСКІЙ УѢЗДЪ.

М. В. Д.

Предводитель Дворянства, Кол. Сов. Константинъ Александровичъ Апухтинъ.

Мировой Сѣздъ.

Предсѣдатель—Предводитель Дворянства.

Члены, Мировые Посредники:

- 1-го участка, Губ. Секр. Николай Петровичъ Десли.
- 2-го участка, Подпор. Яковъ Матвѣевичъ Храповицк.
- 3-го участка, Подпор. Николай Францовичъ Завѣло.

Уѣздная Земская Управа.

Предсѣдатель, флота Капитанъ-Лейтенантъ Александръ Петровичъ Десли.

ДУХОВЩИНСКИЙ УЪЗДЪ.

Ч л е н ы:

Кол. Сов. Левъ Александровичъ Черевинъ.
Купецъ 2-й гильдіи Косьма Степановичъ Сапожковъ.
Крестьянинъ Описимъ Евстафьевъ.

Уѣздное Полицейское Управление.

Исправникъ, Маіоръ Николай Николаевичъ Лишинъ.
Помощникъ его, Подпор. Алексій Платоновичъ Дайналовичъ.
Непремѣнный Засѣдатель, Штабсъ Капитанъ Акинфій Евтихievичъ Хмельвскій.

Становые Пристава:

1-го стана, Кол. Секр. Иванъ Федоровичъ Бенкевичъ.
2-го стана, Кол. Ассес. Василій Григорьевичъ Юркевичъ.
3-го стана, Кол. Рег. Левъ Николаевичъ Семеновъ.

Полицейскій Надзиратель, Кол. Рег. Арсеній Ивановичъ Зубевъ.

Секретарь, Кол. Ассес. Василій Александровичъ Баталинъ.

Квартирная Комиссія.

Предсѣдатель—Уѣздный Исправникъ.

Депутаты:

Отъ дворянъ: Губ. Секр. Петръ Парфеновичъ Верзиловъ.
Отъ гражданъ: Купецъ 2-й гильдіи Николай Симоновичъ Сапожниковъ.

ДУХОВЩИНСКИЙ УЪЗДЪ.

По врачебной части:

Уъздный Врачъ, Кол. Ассес. Эдуардъ Осиповичъ Шверцель.
Смотритель городской больницы, Кол. Рег. Арсентій Петровичъ
Александровъ.

Попечительное о тюрьмахъ Отдѣленіе.

Предсѣдатель, Уъздный Предводитель Дворянства.

Маіоръ и Кавалеръ Николай Θεодоровичъ Белленегаузенъ.

Уъздный Стряпчій, Кол. Ассес. Иванъ Платоновичъ Рапчин-
скій.

Помощникъ Уъзднаго Исправника.

Городской Голова, купецъ 1-й гильдіи Алексѣй Ивановичъ Ка-
лицкій.

Уъздный Врачъ, Эдуардъ Осиповичъ Шверцель.

Соборный Протоіерей Николай Звѣревъ.

Смотритель тюремнаго замка, Кол. Секр. Михаилъ Яковлевичъ
Еленевъ.

Уъздный Землемѣръ, Кол. Секр. Василій Антоновичъ Брецин-
скій.

Почтовая Контора.

Почтмейстеръ, Кол. Рег. Степанъ Львовичъ Протопоповъ.

Городская Дума.

Городской Голова, купецъ 1-й гильдіи Алексѣй Ивановичъ Ка-
лицкій.

ДУХОВЩИНСКІЙ УѢЗДЪ.

Г л а с н ы е:

Купецъ 2-й гильдіи Илья Тимофеевичъ Лебедевъ.

Купецъ 2-й гильдіи Еремей Алексѣевичъ Судвинъ.

Секретарь, Губ. Секр. Петръ Пареевичъ Верзиловъ.

М. С.

УѢздное Казначейство.

Казначей, Кол. Ассес. Яковъ Александровичъ Поповъ.

Бухгалтеръ, Кол. Секр. Илья Алексѣевичъ Нѣмцовъ.

М. Ю.

Съѣздъ мировыхъ судей.

Предсѣдатель—Предсѣдатель Земской Управы

Мировые Судьи:

Почетные: Предводитель Дворянства.

Поруч. Князь Петръ Петровичъ Друцкой-Соколинскій-Ромейко-Гурко.

Маіоръ Николай Федоровичъ Белленегаузенъ.

Кол. Ассес. Платонъ Николаевичъ Энгельгардъ.

Поручикъ, Дормидонтъ Николаевичъ Лесли.

Подпор. Петръ Тимофеевичъ Пятницкій.

Поручикъ Николай Францовичъ Завьяло.

Поручикъ Петръ Терентьевичъ Новало-Швейковскій.

Дворянинъ Всеіаминъ Александровичъ Коленовъ.

Губ. Секр. Вячеславъ Алексѣевичъ Глинка.

ДУХОВЩИНСКІЙ УВЪЗДЪ.

Поруч. Князь Егоръ Николаевичъ Туркистановъ.

Участковые: 1-го участка, Дѣйст. Студ. Императорскаго Московскаго Университета Ипполитъ Викентьевичъ Равинскій.
2-го участка, Поруч. Иванъ Алексѣевичъ Глинка.
3-го участка, Тит. Сов. Иванъ Ивановичъ Зверинъ.

Секретарь, Губ. Секр. Михаилъ Федоровичъ Кусаковъ.

Судебные Следователи:

1-го участка, Надв. Сов. Ромуальдъ Михайловичъ Свѣицкій.
2-го участка, Кол. Рег. Владиміръ Ефимовичъ Константиновичъ.

Дворянская Опека.

Предсѣдатель—Предводитель Дворянства.

Ч л е н ы:

Тит. Сов. Василій Львовичъ Лабуть.
Губ. Секр. Михаилъ Федоровичъ Кусаковъ.
Письмоводитель, Семень Тихоновичъ Алехновичъ.

Сиротскій Судъ.

Предсѣдатель—Городской Голова.
Члены—Гласные Думы.
Городовой Староста, 2-й гильдіи купецъ Алексѣй Николаевичъ Сухоруковъ.
Дѣлопроизводитель, Тит. Сов. Косьма Захарьевичъ Соколовъ.

ДУХОВЩИНСКІЙ УѢЗДЪ.

В. М.

Начальникъ Уѣздной команды Штабсъ Капитанъ Павелъ Петровичъ Глазвовъ.

М. Н. П.

Приходское училище.

Законоучитель, Священникъ Онясламъ Семеновичъ Сеньковскій.

Учитель, состоящій въ XIV классѣ Аонасій Макаровичъ Фаддѣевъ.

А. В.

Благочинные:

Въ городѣ, Протоіерей Николай Звѣревъ.

Въ уѣздѣ: села Чижева, Священникъ Іоаннъ Бѣляевъ.

Села Николы-Новоселья, Священникъ Елисей Городецкій.

Села Позизовья, Священникъ Василій Чамобъ.



ЕЛЬНИНСКІЙ УѢЗДЪ.

М. В. Д.

Уѣздный Предводитель Дворянства: Гвардіи Штабсъ-Капитанъ
Владиміръ Дмитріевичъ Стунѣевъ.

Мировой Съездъ.

Предсѣдатель—Уѣздный Предводитель Дворянства.

Члены, Мировые Посредники:

1-го участка, Поруч. Павелъ Николаевичъ Энгельгардтъ.
2-го участка, Поруч. Петръ Павловичъ Верховскій.

Членъ отъ Правительства, Арт. Штабсъ-Капитанъ Николай Ар-
кадьевичъ Каверзневъ.

Секретарь, Кол. Сов. Петръ Ивановичъ Кошкинъ.

ЕЛЬНИНСКИЙ УЪЗДЪ.

УЪздная Земская Управа.

Предсѣдатель—Предводитель Дворянства.

Члены:

Штабсъ-Капитанъ, Петръ Петровичъ Севирюковъ.
Губ. Секр. Константинъ Николаевичъ Меландеръ.

Секретарь, Поруч. Александръ Никифоровичъ Пузыревскій.

УЪздное Полицейское Управленіе.

УЪздный Исправникъ Капит. Петръ Николаевичъ Тулувьевъ.
Помощникъ его, Надв. Сов. Павелъ Афанасьевичъ Невѣровичъ.

Непремѣнный Засѣдатель, Тит. Сов. Никита Степановичъ Гурьковъ.

Становые Пристава:

1-го стана, Кол. Ассес. Филиппъ Федоровичъ Корейша.

2-го стана, Кол. Ассес. Николай Ивановичъ Медвѣдковъ.

3-го стана, Тит. Сов. Александръ Васильевичъ Щербаковъ.

Полицейскій Надзиратель, Губ. Секр. Владиміръ Михайловичъ Кученевъ.

Секретарь, Кол. Секр. Петръ Васильевичъ Родкевичъ.

Квартирная Коммиссія.

Предсѣдатель—УЪздный Исправникъ.

ЕЛЬНИНСКИЙ УЪЗДЪ:

Депутаты:

Отъ дворянства: Тит. Сов. Дмитрій Ивановичъ Коврановъ.

Отъ гражданъ: 2-й гильдіи купецъ Николай Михайловичъ Незяевъ.

По врачебной части:

Попечитель городской больницы, Кол. Сов. Петръ Ивановичъ Кошкинъ.

Городовой врачъ, Владиміръ Андреевичъ Тихоміровъ.

Уъздный врачъ, Надв. Сов. Августъ Станиславовичъ Романовскій.

Смотритель больницы, Кол. Секр. Евграфъ Степановичъ Утинскій.

Повивальная бабка, Матрена Самуйловна Медвѣдова.

Попечительное о тюрьмахъ отдѣленіе.

Предсѣдатель — Уъздный Предводитель Дворянства.

Уъздный Стряпчій, Кол. Ассес. Иванъ Филиппевичъ Соляцевъ.

Городовой Староста, купецъ Ниль Николаевичъ Деляновъ.

Благочинный, Протоіерей, Василій Степановичъ Соколовъ.

Кол. Секр. Степанъ Васильевичъ Щервовъ.

Купецъ, Степанъ Степановичъ Бердниковъ.

Содержатель вольной аптеки, провизоръ Осипъ Осиповичъ Марциновскій.

Уъздный врачъ, Кол. Сов. Феодоръ Алексѣевичъ Геляровъ.

Уъздный Землемѣръ, Губ. Секр. Яковъ Александровичъ Дудинъ.

ЕЛЬНИНСКИЙ УЪЗДЪ.

Почтовая Контора.

Почтмейстеръ, Кол. Ассес. Михаилъ Григорьевичъ Кетле-
РЕВЪ.

Городское общественное управление.

Городовой Староста, 2-й гильдіи купецъ Нилъ Николаевичъ
Деляновъ.

Секретарь, почетный гражданинъ Сергій Ивановичъ Спири-
доновъ.

М. С.

Уъздное Казначейство.

Казначей, Кол. Секр. Федоръ Николаевичъ Бобровъ.

Бухгалтеръ, Тит. Сов. Дмитрій Ивановичъ Коврановъ.

М. Ю.

Съездъ Мирowychъ Судей.

Предсѣдатель, Кол. Секр. Мартишіанъ Васильевичъ Воронедъ.

ЕЛЬНИНСКИЙ УЪЗДЪ.

Непремѣнный членъ, Поруч. Владиміръ Герасимовичъ Дихотинскій.

Секретарь, Николай Сергѣевичъ Мартыновъ.

МИРОВЫЕ СУДБИ:

Почетные: Уъздный Предводитель Дворянства.

Поруч. Михаилъ Цвацовичъ Краѣвскій.

Тит. Сов. Эммануилъ Васильевичъ Щервовъ.

Поруч. Николай Ивановичъ Колечицкій.

Кол. Рег. Николай Павловичъ Десли.

Генер. Маіоръ Валеріанъ Васильевичъ Шабоновъ.

Врачъ, Владиміръ Андреевичъ Тихоміровъ.

Шт. Кап. Федоръ Николаевичъ Десли.

Поруч. Павелъ Николаевичъ Энгельгардтъ.

Контръ-Адмиралъ Карлъ Васильевичъ Фрейганъ.

Участковые: 1-го участка, Кол. Секр. Мартиніанъ Васильевичъ Воронцовъ.

2-го участка, Кол. Секр. Евгений Андреевичъ Тихоміровъ.

3-го участка, Кол. Секр. Степанъ Васильевичъ Щервовъ.

4-го участка, Поруч. Владиміръ Герасимовичъ Дихотинскій.

Судебные Слѣдователи:

1-го участка, Кол. Секр. Иванъ Карловичъ Миллеръ.

2-го участка, Губ. Секр. Петръ Петровичъ Гингорьевъ.

Дворянская Опека.

Предсѣдатель — Предводитель Дворянства.

Члены:

Кол. Ассес. Александръ Александровичъ Микашевскій.

ЕЛЬНИНСКІЙ УѢЗДЪ.

Губ. Секр. Андрей Федоровичъ Татариновъ.

Письмоводитель, Кол. Секр. Петръ Михайловичъ Дешколевъ.

Сиротскій Судъ.

Городовой Староста, 2-й гильдіи купецъ Нилъ Николаевичъ
Деляновъ.

Члены:

Мѣщанинъ Петръ Ивановичъ Казменковъ
Мѣщанинъ Павелъ Фроловичъ Криксинъ.

Секретарь, Почет. Гражд. Сергій Ивановичъ Спиридоновъ.

В. М.

Начальникъ Уѣздной Команды, Штабсъ-Капитанъ Федоръ Дми-
тріевичъ Ширма Щербинскій.

М. Н. П.

Приходское Училище.

Закондучитель, свящ. Василій Николаевичъ Левиневъ.

ЕЛЬНИНСКІЙ УѢЗДЪ.

Старшій учитель, состоящій въ XIV классѣ Василій Андреевичъ
Строгановъ.

Младшій учитель, кандидатъ Смоленской Семинаріи Дмитрій
Петровичъ Галенкинъ.

Д. В.

Благочинные:

Въ городѣ, Протоіерей Василій Степановичъ Соколовъ.

Въ уездѣ священники: Михаилъ Яковлевичъ Волочковъ.

Андрей Ивановичъ Дружининъ.

Михаилъ Станкевичъ.

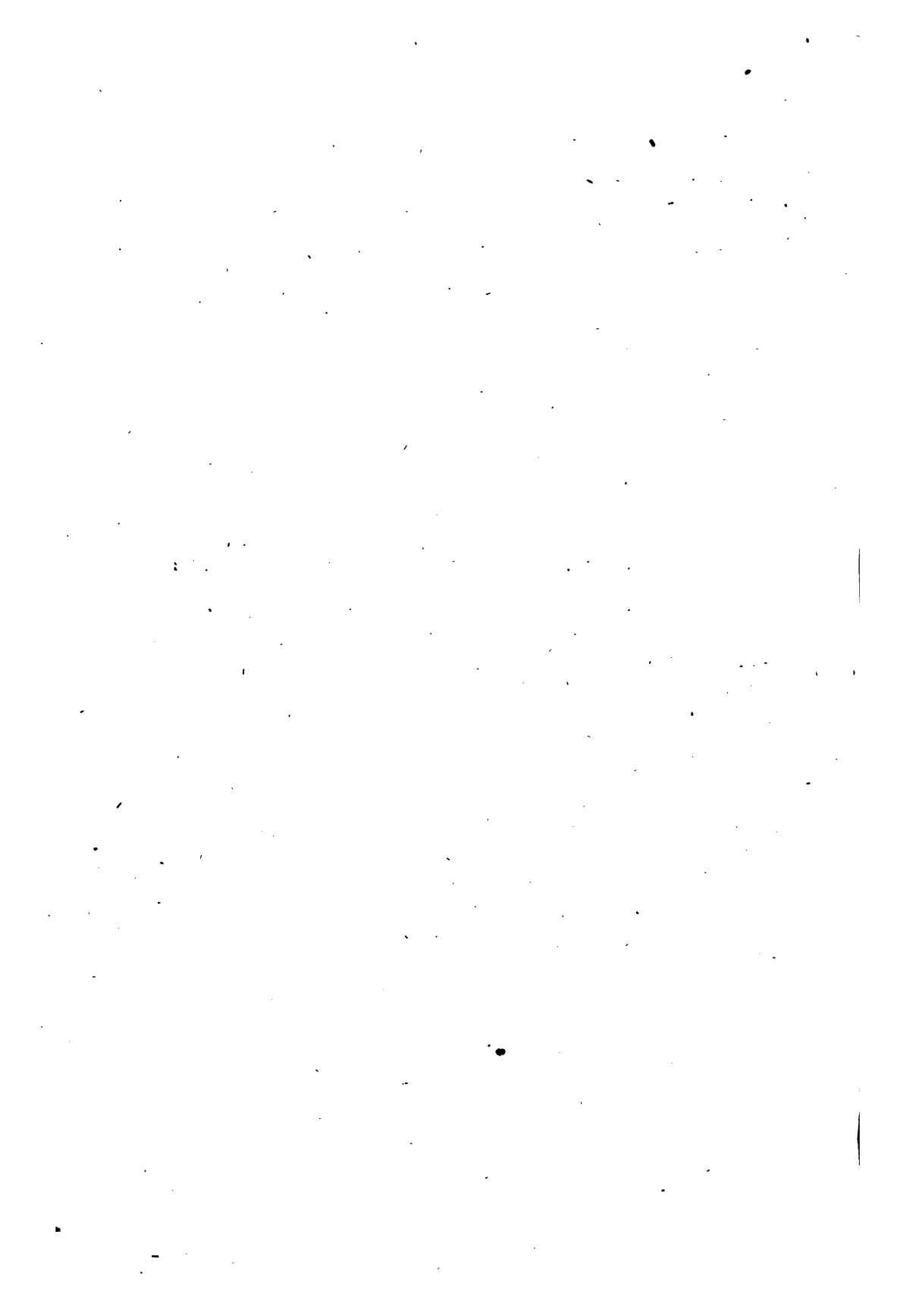

КРАСНИНСКІЙ УѢЗДЪ.

М. В. Д.

Предводитель Дворянства, Стат. Сов. Семень Григорьевичъ
Панченко.

Письмоводитель его, Кол. Секр. Григорій Васильевичъ Славовичъ.

Мировой Сѣздъ.

Предсѣдатель—Предводитель Дворянства.

Члены, Мировые Посредники:

1-го участка, отставн. Штабсъ-Капитанъ Федоръ Николаевичъ
Кузьмидкій.

2-го участка, дворянинъ Федоръ Платоновичъ Макалинскій.

Членъ отъ Правительства, Арт. Шт. Кап. Николай Аркадьевичъ Каверзневъ.

Секретарь, Кол. Секр. Григорій Васильевичъ Славовичъ.

КРАСНИНСКІЙ УѢЗДЪ.

Уѣздное Полицейское Управленіе.

Исправникъ, Надв. Сов. Егоръ Андреевичъ Пренъ.

Помощникъ его, Кол. Секр. Павелъ Васильевичъ Мельни-
ковъ.

Непремѣнный Засѣдатель, Тит. Сов. Василій Ивановичъ Бу-
риновичъ.

Становые Пристава:

1-го стана, Кол. Ассес. Иванъ Алексѣевичъ Танцовъ.

2-го стана, Кол. Рег. Петръ Петровичъ Еленевъ.

3-го стана, Тит. Сов. Александръ Яковлевичъ Горанскій.

Полицейскій Надзиратель, Кол. Рег. Ипполитъ Дмитріевичъ
Бѣлошицкій.

Секретарь, Кол. Секр. Василій Ивановичъ Марковъ.

Квартирная Коммиссія.

Предсѣдатель—Уѣздный Исправникъ.

Депутаты:

Отъ дворянъ: Губ. Секр. Борисъ Львовичъ Сныткинъ.

Отъ гражданъ: мѣщанинъ Титъ Ивановичъ Щелкинъ.

По врачебной части:

Попечитель, дворянинъ Федоръ Платоновичъ Макалинскій.
Городовой врачъ, Тит. Сов. Филиппъ Аванасьевичъ Воздви-
женскій.

Уѣздный врачъ, Стат. Сов. Юсифъ Александровичъ Павевскій.

КРАСНИНСКИЙ УѢЗДЪ.

Смотритель городской больницы, Штабсъ-Капитанъ Александръ Алексѣевичъ Яловскій.

Провизоръ вольной аптеки, Адольфъ Ивановичъ Рознеръ.

Повивальная бабка, Марья Александровна Игнатьева.

Попечительное о тюрьмахъ отдѣленіе.

Предсѣдатель—Предводитель Дворянства.

Уѣздный Стряпчій, Губ. Секр. Дмитрій Васильевичъ Верзиловъ.

Уѣздный Исправникъ.

Городовой врачъ, IX класса Филиппъ Аванасьевичъ Воздвиженскій.

Городовой староста, 2-й гильдіи купецъ Григорій Евдокимовичъ Мелединъ.

2-й гильдіи купецъ Дмитрій Кондратьевичъ Ивашкевичъ.

Городской Благочинный Флоръ Явлонскій.

Становой Приставъ, 1-го стана Кол. Ассес. Иванъ Алексѣевичъ Танцовъ.

Смотритель тюремнаго замка, Кол. Рег. Николай Касперовичъ Московичъ.

Уѣздный Землемѣръ, Кол. Секр. Константинъ Павловичъ Польскій-Щепило.

Упрощенное общественное управленіе.

Городовой Староста, 2-й гильдіи купеч. сынъ Григорій Евдокимовичъ Мелединъ

Словесный Судья, мѣщанинъ Иванъ Кондратьевичъ Ивашкевичъ.

Секретарь, Кол. Рег. Василій Герасимовичъ Богейша.

КРАСНИНСКІЙ УѢЗДЪ.

М. С.

Уѣздное Казначейство.

Казначей, Губ. Секр. Петръ Ивановичъ Смирновъ.
Бухгалтеръ, Тит. Сов. Михайлъ Николаевичъ Бобровъ.

М. Ю.

Съѣздъ Мировыхъ Судей.

Предсѣдатель — Предводитель Дворянства.

МИРОВЫЕ СУДЬИ:

Почетные: Кол. Сов. Князь Николай Григорьевичъ Друцкой-Соколинскій.

Генер. Лейт. Іосифъ Адамовичъ Лепарскій.

Капит. 1-го ранга, Павелъ Алексѣевичъ Шевандинъ.

Губ. Секр. Николай Егоровичъ Криштофовичъ.

Кол. Ассес. Апполонъ Григорьевичъ Путятю.

Поруч. Николай Федоровичъ Косовъ.

Поруч. Павелъ Павловичъ Краснопольскій.

Участковые: 1-го участка, Кол. Ассес. Владиміръ Петровичъ Нестеровъ.

2-го участка, Надв. Сов. Александръ Климентьевичъ Кладницкій.

3-го участка, Шт. Кап. Иванъ Андреевичъ Штергельманъ.

Секретарь, Тит. Сов. Владиміръ Гавриловичъ Черневскій.

КРАСНИНСКІЙ УѢЗДЪ

Судебные Пристава:

Прапорщ. Александръ Захарѣвичъ Краевскій.
Кол. Секр. Игнатій Михайловичъ Якубовичъ.

Судебные Следователи:

1-го участка, Надв. Сов. Степанъ Евменовичъ Щочкинъ.
2-го участка, Губ. Секр. Евгений Васильевичъ Сурковъ.

Дворянская Опека.

Предсѣдатель—Предводитель Дворянства

Члены:

Тит. Сов. Федоръ Васильевичъ Раткевичъ.
Губ. Секр. Николай Васильевичъ Ивановскій.

Протоколистъ; Кол. Секр. Василій Петровичъ Полчаниновъ.

Сиротскій Судъ.

Бургомистръ—Городовой Староста

Члены:

Ратманъ 2-й гильди купецъ Константинъ Тихоновичъ Иваш-
кевичъ.

Мѣщанинъ Василій Павловичъ Щелкинъ.

Письмоводитель, секретарь Общественнаго Управленія.

КРАСНЯНСКИЙ УѢЗДЪ.

В. М.

Начальникъ Уѣздной Команды, Поруч. Карлъ Ивановичъ Генеръ.

М. Н. П.

СОВѢТЪ ПРИХОДСКАГО УЧИЛИЩА.

Попечитель, Дѣйст. Стат. Сов. Евгений Николаевичъ Васильевъ.

Протоіерей Іоаннъ Комаровскій.

Учители:

1-го класса, уволен. изъ духовн. званія, неизмѣющ. чина Федоръ Васильевичъ Тихоміровъ.

2-го класса, уволен. изъ духовн. званія, неизмѣющій чина Александръ Николаевичъ Соколовъ.

Д. В.

Благочинные:

Соборный Протоіерей и Кавалеръ Іоаннъ Михайловичъ Комаровскій.

Въ уѣздѣ священники сель: Сорокина, Азарій Николаевичъ Полкановъ; Досугова, Андрей Григорьевичъ Войналовичъ и Бняжаго, Никита Алексѣевичъ Воровьевъ.



ПОРЪЧЬСКІЙ УЪЗДЪ.

И. В. Д.

Уѣздный Предводитель Дворянства, Тит. Сов. Александръ Алексѣевичъ Глинка.

Письмоводитель его, немн. чина Николай Степановичъ Сорокинъ.

Мировой Съѣздъ.

Предсѣдатель—Предводитель Дворянства.

Члены, Мировые Посредники:

1-го участка, Поруч. Александръ Михайловичъ Огонь-Догановскій.

2-го участка, Шт. Кап. Баронъ Петръ Федоровичъ Милднеръ-Закомельскій.

3-го участка, Шт. Кап. Андрей Николаевичъ Цевловскій.

Членъ отъ Правительства, Николай Аркадьевичъ Каверзневъ.

Секретарь, Тит. Сов. Павелъ Сильверстовичъ Боравскій.

ПОРЪЧЬСКИЙ УЪЗДЪ.

УЪздная Земская Управа.

Предсѣдатель, Артил. Подпор. Нилъ Петровичъ Тимоховичъ.

Члены:

Купецъ 2-й гильдіи Василій Ивановичъ Сопронинковъ.
Крестьянинъ Бородинской волости Денисъ Титовичъ Коленинко.

УЪздное Полицейское Управленіе.

Исправникъ, Губ. Секр. Владиміръ Семеновичъ Жигмонть.
Помощникъ его, Кол. Секр. Гаврилъ Васильевичъ Надегако.
Непремѣнный членъ, Губ. Секр. Іосифъ Тимофѣевичъ Ильинъ.

Становые Пристава:

1-го стана, Кол. Ассес. Философъ Петровичъ Поповъ.
2-го стана, Кол. Ассес. Василій Петровичъ Холютинъ.
3-го стана, Капит. Федоръ Екимовичъ Цавловскій.

Секретарь, Сит. Сов. Иванъ Константиновичъ Телинскій.

Квартирная Коммисія.

Предсѣдатель—УЪздный Исправникъ.

Депутаты:

Депутатъ отъ дворянъ, (вакансія).

Депутатъ отъ мѣщанъ, мѣщанинъ Яковъ Андреевичъ Позня-

ковъ.

ПОРЪЧЬСКИЙ УЪЗДЪ.

По врачебной части:

Уъздный врачъ, Надв. Сов. Эдуардъ Михайловичъ Рутковскій.

Городовой врачъ, Кол. Ассес. Федоръ Степановичъ Тераквичъ.

Смотритель больницы, Губ. Секр. Викентій Климентьевичъ Филиповичъ.

Провизоръ вольной аптеки Людвигъ Петровичъ Пулл.

Повивальная бабка, Марья Марковна Малиновская.

Попечительное о тюрьмахъ Отдѣленіе.

Предсѣдатель — Предводитель Дворянства

Уъздный Стряпчій, Кол. Ассес. Андрей Ивановичъ Глазковъ.

Уъздный врачъ, Надв. Сов. Эдуардъ Михайловичъ Рутковскій.

Городской Голова, купецъ Василій Никитьевичъ Минченковъ.

Городской благочинный, Протоіерей Павелъ Іоанновичъ Ильинковъ.

Поръчскій купецъ, Иванъ Сороновичъ Голосовъ.

Поръчскій купецъ, Филиппъ Лукичъ Пенкинъ.

Поръчскій купецъ, Семень Егоровичъ Сухановъ.

Смотритель тюремнаго замка, Губ. Секр. Ниль Федоровичъ Браунъ.

Уъздный Землемѣръ, неим. чина Александръ Андреевичъ Бвригартъ.

Почтовая Контора.

Почтмаістеръ, Кол. Рег. Давидъ Васильевичъ Давыдовъ.

Помощникъ его, (вакансія).

Г. П. П.

ПОРЪЧЬСКИЙ УЪЗДЪ.

Городская Дума.

Городской Голова, 2-й гильдии купецъ Василій Никитъевичъ Мѣни-
ЧЕНКОВЪ.

Г л а с н ы е:

- Мѣщанинъ Федоръ Егоровичъ Пономаревъ.
- Николай Трифоновичъ Сыродоевъ.
- Семень Ивановичъ Воеводкинъ.
- Илья Прокофьевичъ Могилевцевъ.

Секретарь, Губ. Секр. Петръ Егоровичъ Чернявскій.

И. В.

Уѣздное Казначейство.

Казначей, Надв. Сов. Петръ Михайловичъ Богоявленскій.
Бухгалтеръ, Кол. Ассес. Василій Егоровичъ Вишневскій.

И. Ю.

Шировые Судьи:

1-го участка, Шт. Кан Артил. Дмитрій Александровичъ Не-
вдовъ.

ПОРЪЧЬСКИЙ УЪДЪ.

- 2-го участка, Лейтен. Павелъ Петровичъ БЛАВЕНЕЦЪ.
3-го участка, Тит. Сов. Николай Ивановичъ ТАРНАВСКІЙ.
4-го участка, Подпор. Деонидъ Алексѣевичъ ГЛИНКА.

Судебные Следователи:

- 1-го участка, Кол. Секр. Владиміръ Николаевичъ ЭЙЛЕРЪ.
2-го участка, Дѣйств. Студ. Александръ Николаевичъ ГОНЧАРОВЪ.

Дворянская Опекѣ.

Предсѣдатель—Предводитель Дворянства.

Ч л е н ы:

- Артил. Подпор. Нилъ Петровичъ ТИМОХОВИЧЪ.
Шт. Капит. Илья Аристарховичъ СУРМЕНЕВЪ.

Письмоводитель, Кол. Рег. Николай Егоровичъ КАПУТОВСКІЙ.

Сиротскій Судъ.

Предсѣдатель—Городской Голова.

Члены Суда—члены Думы.

Письмоводитель, Тит. Сов. Александръ Егоровичъ ЧЕРНЯВСКІЙ.

В. М.

Начальникъ Узвдной Команды, Поруч. Иванъ Васильевичъ ТИХАНОВЪ.

ПОРЪЧЬСКИЙ УЪЗДЪ.

М. Н. П.

Уѣздное училище.

Почетный Смотритель (вакансія).
Штатный Смотритель, Кол. Ассес. Иванъ Ивановичъ Поповъ.
Законоучитель, Протоіерей Павелъ Ивановичъ Ильенковъ.

Учители:

Русскаго языка, состоящій въ XII клас. Николай Михайловичъ Поповъ.

Ариметики и Геометрии, сост. въ XII классъ Павелъ Тимофеевичъ Михайловскій.

Исторіи и Географіи, сост. въ XII классъ Александръ Николаевичъ Палковъ.

Чистописанія, черченія и рѣшанія, сост. въ XII клас. Александръ Дмитріевичъ Дороницъ (испр. долж.)

Приходское Училище.

Законоучитель, свящ. Михаилъ Ивановичъ Гувчевскій.
Учитель Федоръ Семеновичъ Соколовъ (испр. долж.)

Д. В.

Благочинные:

Въ городъ, Протоіерей Павелъ Ивановичъ Ильенковъ.

Въ уѣздъ священники, сель: Позизовья, Александръ Петровичъ Ватъевскій; Сметовичъ, Семенъ Васильевичъ Черкасцовъ и Николай Войниловичъ.

РОСЛАВЛЬСКІЙ УѢЗДЪ.

М. В. Ж.

Уѣздный Предводитель Дворянства, Инженеръ Полковникъ Александръ Максимовичъ Борисовъ.

Письмоводитель его, Кол. Секр. Иванъ Макарьевичъ Карповъ.

Съѣздъ Мировыхъ Судей.

Предсѣдатель—Предводитель Дворянства.

Члены Мировые Посредники:

- 1-го участка, Шт. Кап. Егоръ Алексѣевичъ Путято.
- 2-го участка, Прапор. Платонъ Петровичъ Пряжевскій.
- 3-го участка, Поруч. Никаноръ Ивановичъ Семичевъ.

Членъ отъ Правительства, Шт. Кап. Николай Андреевичъ Каверинъ.

Секретарь, Кол. Секр. Иванъ Макарьевичъ Карповъ.

РОСЛАВЛЬСКИЙ УЪЗДЪ.

Уъздная Земская Управа.

Предсѣдатель, Кол. Сов. Викторъ Григорьевичъ Степановъ.

Ч л е н ы:

Прапор. Платонъ Петровичъ Пряжевскій.

Росл. мѣщанинъ, Яковъ Александровъ Карнѣевъ.

Крест. собствен. Сергѣев. вол. Никифоръ Фадѣевъ Заварыгинъ.

Уъздное Полицейское Управление.

Уъздный Исправникъ, Инж. Кап. Александръ Николаевичъ Энгельгардтъ.

Помощникъ его, Тит. Сов. Михаилъ Ивановичъ Халютинъ.

Непремѣнный Засѣдатель, Губ. Секр. Федоръ Анисимовичъ Рыковъ.

Становые Пристава:

1-го стана, Тит. Сов. Алексѣй Никитичъ Яновичъ.

2-го стана, Кол. Ассес. Василій Васильевичъ Лѣновъ.

3-го стана, Кол. Ассес. Никаноръ Ивановичъ Воронцовъ.

4-го стана, Кол. Ассес. Константинъ Николаевичъ Корова-
новъ.

Полицейскіе Надзиратели:

1-й части, Тит. Сов. Филиппъ Евсеевичъ Зеньковичъ.

2-й части, Кол. Секр. Василій Ивановичъ Невскій.

Секретарь, Губ. Секр. Адрианъ Ивановичъ Довгродовскій.

РОСЛАВЛЬСКИЙ УЪЗДЪ.

Квартирная Коммиссія.

Предсѣдатель — Уѣздный Исправникъ.

Депутаты:

Отъ дворянъ, Кол. Секр. Михаилъ Пимоновичъ Тихановскій.

Отъ гражданъ, 2-й гильдіи купецъ Павелъ Ивановичъ Чертковъ.

По врачебной части:

Уѣздный врачъ, Кол. Ассес. Александръ Ивановичъ Зеленева-скій.

Городовой врачъ, докторъ медицины Кол. Сов. Антонъ Леопольдовичъ Мункевичъ.

Уѣздный Землемѣръ, Тит. Сов. Игнатій Михайловичъ Ратуш-ный.

Почтовая Контора.

Почтмейстеръ, Тит. Сов. Василий Никитьевичъ Щировскій.

Помощникъ его, Тит. Сов. Иванъ Ивановичъ Адриановскій.

Городская Дума.

Городской Боловецъ, 2-й гильдіи купецъ Михаилъ Андреевичъ Фокинъ.

РОСЛАВЛЬСКИЙ УЪЗДЪ.

Гласные:

2-й гильдіи купецъ Николай Николаевичъ Панковъ.

2-й гильдіи купецъ Андрей Яковлевичъ Казулинъ.

2-й гильдіи купеч. сынъ Федоръ Степановичъ Зуввъ.

Секретарь, Губ. Секр. Акимъ Яковлевичъ Судовскій.

Телеграфная станція.

Начальникъ станціи, Тит. Сов. Степанъ Карловичъ Шаршмидтъ.

Оберъ-телеграфистъ Тит. Сов. Карлъ Давыдовичъ Гийнсъ.

М. В.

Уъздное Казначейство.

Казначей, Надв. Сов. Казиміръ Антоновичъ Липинъ.

Бухгалтеръ, Кол. Секр. Василій Александровичъ Лапкинь.

М. Ю.

Съѣздъ Мировыхъ Судей.

Предсѣдатель, Генер. Маіоръ Дмитрій Алексѣевичъ Аргузовъ

Непремѣнный членъ Съѣзда Викторъ Григорьевичъ Стенановъ.

РОСЛАВЛЬСКИЙ УЕЗДЪ.

Мировые Судьи:

Почетные: Поруч. Василій Николаевичъ Азанчивскій.
Инжен. Полк. Александръ Максимовичъ Борисовъ.
Тайный Сов. Яковъ Григорьевичъ Есиповичъ.
Капитанъ Антонъ Александровичъ Мого.
Тит. Сов. Николай Степановичъ Пилюгинъ.
Надв. Сов. Викторъ Григорьевичъ Степановъ.
Рославльскій 1-й гильдія купецъ Михаилъ Андреевичъ Фоккинъ.
Шт. Кап. Михай Карниловичъ Фроловъ.

Участковые: 1-го участка, Тит. Сов. Николай Степановичъ
Пилюгинъ (испр. долж.)
2-го участка, Шт. Ротм. Анимъ Сергѣевичъ Болкашинъ.
3-го участка, Подпор. Помощникъ Михайловичъ Потресовъ.
4-го участка, Кап. Лейт. Федоръ Федоровичъ Дудинскій.
Секретарь, Кол. Секр. Гока Ивановичъ Нязоскій.

Дворянская Опека.

Предсѣдатель—Предводитель Дворянства.

Члены:

Губ. Секр. Егоръ Матвѣевичъ Невѣдровичъ.
Шт. Кап. Николай Петровичъ Дазинскій.
Протоколистъ, Кол. Секр. Иванъ Макарьевичъ Карновъ (ис-
прав. долж.)

Сиротскій Судъ.

Предсѣдатель—Городской Голова.

Члены Суда Члены—Городской Думы.

РОСЛАВЛЬСКИЙ УЪЗДЪ.

В. М.

Начальникъ Уъздной Команды, Шт. Кап. Иванъ Андреевичъ
Кувышкинъ.

М. Н. П.

Уъздное училище.

Почетный Смотритель, Кол. Секр. Иванъ Ивановичъ Энгель-
гардтъ.

Штатный Смотритель, Кол. Ассес. Яковъ Львовичъ Леонть-
евъ.

Учители:

Закона Божія, свящ. Иоаннъ Борисовичъ Петровскій.
Русскаго языка, Кол. Ассес. Василій Яковлевичъ Веденскій.
Ариѳметики и Геометріи Николай Константиновичъ Терпилов-
скій (испр. долж.).

Исторіи и Географіи Егоръ Тимоѳеевичъ Галенкинъ (испр.
долж.).

Чистописанія и рисованія, Губ. Секр. Сергій Степановичъ
Рокочевскій.

Приходское училище.

Учители:

Дворянскаго класса.

Закона Божія, свящ. Михаилъ Петровичъ Протопоповъ.
Состоящ. въ XIV кл. Герофей Антоновичъ Бурдаковъ.

РОСЛАВЛЬСКІЙ УѢЗДЪ.

Городскаго класса.

Законоучитель, Протоіерей Алексѣй Алексѣевичъ Стгого-
новъ.

Кол. Рег. Петръ Спиридоновичъ Полозовъ.

Дмитрій Θεоктистовичъ Зувъ (испр. долж.).

Д. В.

Духовное училище

Смотритель Училища Николай Васильевичъ Трофимовскій.

Инспекторъ Егоръ Дмитровичъ Черкасовъ.

Учители:

Петръ Исаковичъ Чернавскій.

Дмитрій Клементьевичъ Городскій.

Петръ Борисовичъ Петровскій.

Иванъ Даниловичъ Четыркинъ.

Яковъ Ивановичъ Орловскій.

Николай Яковлевичъ Георгіевскій

Михаилъ Петровичъ Богдановичъ.

Благочинные:

Въ городѣ, Священникъ Алексѣй Ивановичъ Щукинъ.

Въ уѣздѣ, села Луговъ Протоіерей Григорій Евгеніевичъ

Чижевъ.

Села Рагнѣдина Свящ. Андрей Николаевичъ Вершинскій.

Села Полуева Свящ. Петръ Крыловскій.

Села Сукромля Свящ. Василій Евфимовичъ Богдановичъ

(испр. долж.)

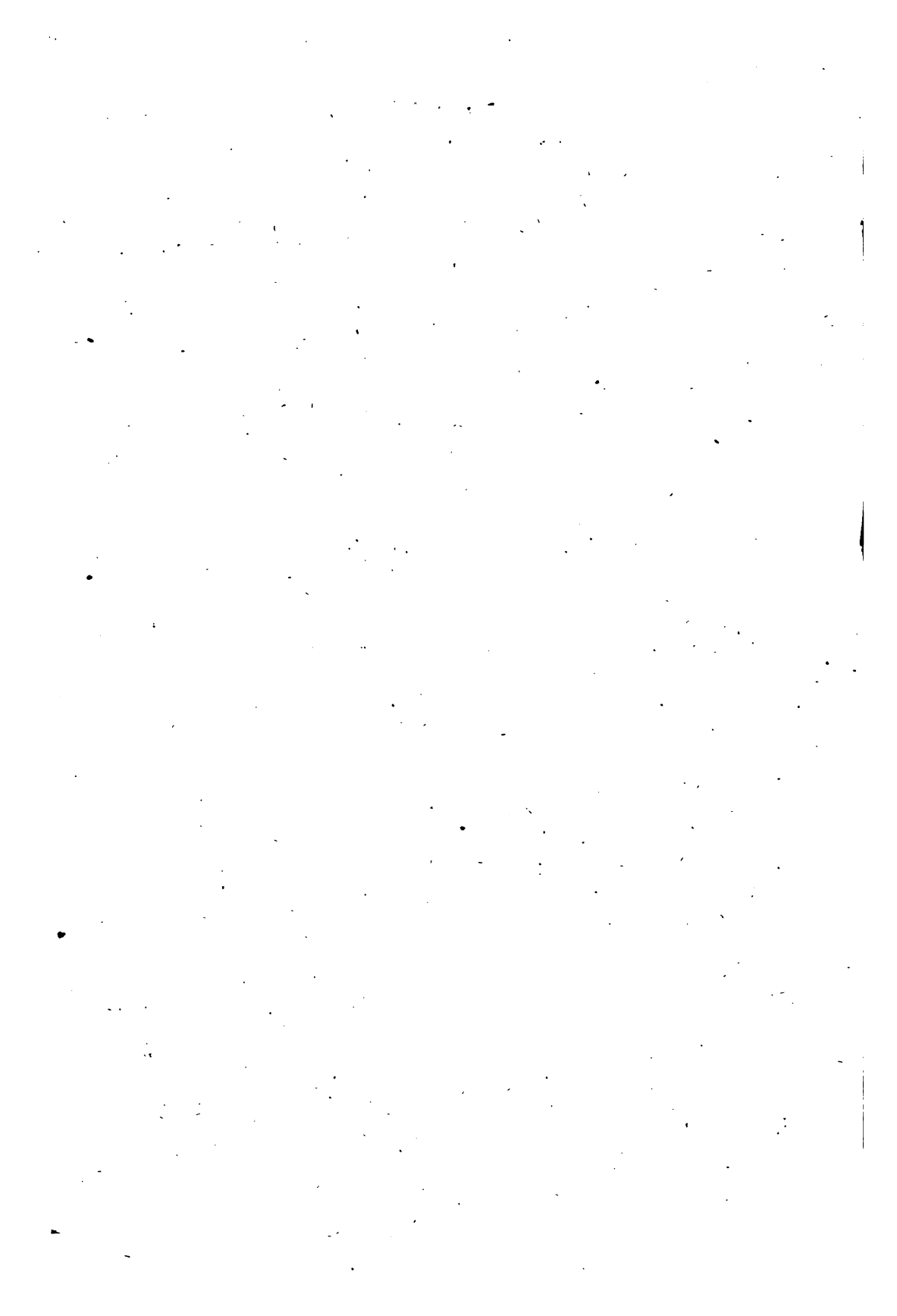

СЫЧЕВСКИЙ УЪЗДЪ.

М. В. Д.

Уездный Предводитель Дворянства, Кол. Ассес. Николай Алексеевич Мельниковъ.

Письмоводитель его, Тит. Сов. Иванъ Николаевичъ Морозовъ.

Мировой Съездъ.

Предсѣдатель — Предводитель Дворянства.

Члены, Мировые Посредники:

1-го участка, Губ. Секр. Алексѣй Дмитриевичъ Азарьевъ.

2-го участка, Кол. Секр. Князь Владимѣръ Дмитриевичъ Урусовъ.

Отъ Правительства, Надв. Сов. Сергѣй Исаевоичъ Храповицкій.

Секретарь, Тит. Сов. Иванъ Николаевичъ Морозовъ.

СЫЧЕВСКИЙ УЪЗДЪ.

Уъздная Земская Управа.

Предсѣдатель—Предводитель Дворянства.

Члены:

Подпор. Михаилъ Алексѣевичъ Мельниковъ.
Кол. Рег. Василий Юсифовичъ Герасимовъ.
Крестьян. Госуд. Имущ. Бехтѣев. волости Карпъ Фроловъ.
Секретарь, Кол. Рег. Герасимъ Семеновичъ Дмитревскій.

Уъздное Полицейское Управленіе.

Исправникъ, Тит. Сов. Александръ Павловичъ Борейша.
Помощникъ его, Кол. Секр. Федоръ Михайловичъ Загряжскій.
Непремѣнный Засѣдатель, Ротмистръ Федоръ Николаевичъ Седлецкій.

Становые Пристава:

1-го стана, Подпор. Петръ Юсифовичъ Герасимовъ.
2-го стана, Тит. Сов. Иванъ Николаевичъ Ботинъ.

Полицейскій Надзиратель, Губ. Секр. Григорій Петровичъ Конокотинъ.
Секретарь, Кол. Секр. Петръ Гавриловичъ Чижевскій.

Квартирная Коммиссія.

Предсѣдатель—Уъздный Исправникъ.

ОБЫЧЕВСКИЙ УЪЗДЪ.

Депутаты:

Отъ дворянъ, Кол. Секр. Василий Павловичъ Полѣтаевъ.
Отъ гражданъ, 2-й гильдіи купецъ Максимъ Матвѣевичъ Че-
кушкинъ.

По врачебной части:

Попечитель Городовой Больницы, Степенный гражданинъ 2-й
гильдіи купецъ Иванъ Ильичъ Щенниковъ.

Городовой врачъ, Кол. Ассес. Петръ Александровичъ Самве-
левъ (онъ же и Земскій врачъ.)

Уѣздный врачъ, Кол. Сов. Андрей Дементьевичъ Черневскій.

Земскій врачъ, Николай Константиновичъ Жирицкій.

Смотритель больницы, Губ. Секр. Яковъ Никитьевичъ Волковъ.

Повивальная бабка, Ольга Петровна Конокотина.

Попечительное о тюрьмахъ отдѣленіе.

Предсѣдатель — Уѣздный Предводитель Дворянства.

Уѣздный Стряпчій, Надв. Сов. Матвѣй Алексѣевичъ Аксеновъ.

Мировой Посредникъ 2-го участка, Кол. Секр. Князь Владиміръ
Дмитріевичъ Урусовъ.

Мировой Посредникъ 1-го участка, Губ. Секр. Алексѣй Дмитри-
евичъ Азарьевъ.

Уѣздный врачъ, Кол. Сов. Андрей Дементьевичъ Черневскій.

Городской Благочинный, Протоіерей Петръ Власьевичъ Аео-
нскій.

Городовой Староста купецъ Александръ Степановичъ Мель-
никовъ.

Письмоводитель, Тит. Сов. Иванъ Николаевичъ Морозовъ.

Смотритель тюремнаго замка, Губ. Секр. Александръ Степано-
вичъ Полѣтаевъ.

Уѣздный Землемѣръ, Тит. Сов. Петръ Герасимовичъ Кобы-
линскій.

СЫРЕНСКИЙ УЪЗДЪ.

Почтовая Контора.

Почтмейстеръ, Кол. Ассес. Гавриилъ Николаевичъ Поповъ.

Городское общественное управление.

Городовой Староста, мѣщанинъ Александръ Степановичъ Милъниковъ.
Секретарь, Тит. Сов. Иванъ Алексѣевичъ Карцевъ.

М. В.

Уѣздное Казначейство.

Казначей, Кол. Секр. Сергѣй Ивановичъ Богородицкий (исправ. долж.)
Бухгалтеръ, Тит. Сов. Апполонъ Алексѣевичъ Нѣдковъ.

М. Ю.

Съездъ Мировыхъ Судей.

Предсѣдатель, Кол. Секр. Князь Владиміръ Дмитриевичъ Урусовъ.

СЫЧЕВСКИЙ УЪЗДЪ.

МИРОВЫЕ СУДБИ:

Почетные: Контръ-Адмир. Федоръ Сергѣевичъ Кернъ.

Губ. Секр. Алексѣй Дмитриевичъ Азарьевъ.

Дѣйст. Стат. Совѣт. Сергѣй Сергѣевичъ Ивановъ.

Свиты Его Величества Ген. Маюръ Князь Дмитрій Алексѣевичъ.

Ловановъ-Ростовскій.

Кол. Секр. Алексѣй Михайловичъ Ломоносовъ.

Кол. Ассес. Михаилъ Григорьевичъ Ломоносовъ.

Кол. Ассес. Николай Алексѣевичъ Мязьниковъ.

Кол. Совѣт. Князь Николай Петровичъ Мещерскій.

Над. Совѣт. Князь Николай Ивановичъ Салтыковъ.

Кол. Ассес. Князь Дмитрій Никитичъ Урусовъ.

Тит. Сов. Князь Юлій Дмитриевичъ Урусовъ.

Подпор. Михаилъ Алексѣевичъ Мельниковъ.

Сычевскій 1-й гильдіи купецъ Аркадій Николаевичъ Снягиня.

Степен. гражд. 2-й гильдіи Купецъ Ивацъ Ильичъ Щениковъ.

Участковые: 1-го участка, Кол. Ассес. Павелъ Ивановичъ

Мавъскій.

2-го участка, Кол. Рег. Алексѣй Епифродитовичъ Шамай-

скій.

3-го участка (вакансія).

Товарищъ Губ. Прокурора 6-го участка Тит. Совѣт. Петръ Петровичъ Ковылинскій.

Судебный Приставъ, Состоящій въ XIV классѣ Викторъ Петровичъ Павлиновъ.

Секретарь, Студентъ Семинаріи Василій Ивановичъ Мростов-

повъ

Судеб. Слѣд. Над. Сов. Григорій Павловичъ Филимоновъ.

Дворянская Опека.

Предсѣдатель—Предводитель Дворянства

СЫЧЕВСКИЙ УЪЗДЪ.

Члены:

Шт. Кап. Владиміръ Васильевичъ Кавалевскій
Кол. Ассес. Алексѣй Егоровичъ Пузыревскій.

Письмоводитель, писецъ 1-го рязряда Владиміръ Ивановичъ
Карцевъ.

Сиротскій Судъ.

Предсѣдатель—Городовой Староста.

Члены:

2-й гильдіи купецъ Александръ Козьмичъ Рагутинъ.

2-й гильдіи Купецъ Иванъ Максимовичъ Лотовъ.

Купеческій Староста 2-й гильдіи купецъ Василій Васильевичъ
Дряковъ.

Дѣлопроизводитель, Тит. Сов. Иванъ Алексѣевичъ Карцевъ.

В. М.

Начальникъ Уѣздной Команды, Прапор. Евгенийъ Алексѣевичъ
Квартцевъ.

М. М. М.

Уѣздное училище.

Почетный Смотритель (вакансія).

СЫЧЕВСКИЙ УЪЗДЪ.

Штатный Смотритель, Кол. Ассес. Сергѣй Михайловичъ Михайловъ.

Законоучитель, Свящ. Семень Николаевичъ Успенскій.

Учители:

Русскаго языка, Кандидатъ Смоленскій Семинаріи Тимосей Степановичъ Тернавскій.

Ариметики и Геометріи (вакансія).

Исторіи и Географіи, Кандидатъ Смоленской Семинаріи Павелъ Петровичъ Любимовъ.

Чистописанія, черченія и рисованія, Губ. Секр. Илья Андреевичъ Тюмянцевъ.

Приходское училище.

Почетный Блюститель, 2-й гильдіи купецъ Андрей Логгиновичъ Тюмянцевъ.

Законоучитель, Свящ. Василій Ивановичъ Крапунинъ.

Учитель, состоящій въ XIV кл. Николай Ивановичъ Зеленинъ.

Женское училище.

Законоучитель, Свящ. Павелъ Стефановичъ Эльмановичъ.

Учитель, сост. въ XIV кл. Николай Ивановичъ Зеленинъ.

Наставница Наталья Ивановна Тимашева.

Д. В.

Благочинные:

Въ городъ, Протоіерей Петръ Васильевичъ Афонскій.

Въ уездъ Священники, сель: Егорьевскаго, Дмитрій Алексеевичъ Эльмановичъ,

Гривы, Аврамій Николаевичъ Лызловъ.

Ильинскаго, Іаковъ Дмитриевичъ Бриццевъ.

... ..

...

...

...

...

...

...

...

...

...

...

...

...

...

...

...

...

...

...

ЮХНОВСКІЙ УѢЗДЪ.

М. В. Д.

Уѣздный Предводитель Дворянства, Кол. Ассес. Николай Федоровичъ Воронежъ.

Письмоводитель его, Кол. Секр. Виталий Федоровичъ Шеннигъ.

Мировой Съѣздъ.

Предсѣдатель — Предводитель Дворянства.

Члены, Мировые Посредники:

1-го участка, Поруч. Василій Венедиктовичъ Гулевичъ.

2-го участка, Кап. Сергій Дмитріевичъ Семеновъ.

3-го участка, Дѣйст. Студ. Николай Степановичъ Докучаевъ
(онъ же и Секретарь).

Членъ отъ Правительства, Надв. Сов. Сергій Иасоновичъ
Храповицкій.

Уѣздная Земская Управа.

Предсѣдатель, Шт. Кап. Иванъ Николаевичъ Станкевичъ.

ЮХНОВСКІЙ УЪЗДЪ.

Члены:

Кол. Ассес. Михаилъ Ивановичъ Ладънинъ.
Крестьянинъ Андрей Ивановъ Кругловъ.
Секретарь, Тит. Сов. Василий Герасимовичъ Ладънинъ.

Уъздное Полицейское Управление.

Исправникъ, Тит. Сов. Владиміръ Гавриловичъ Плотниковъ.
Помощникъ его, Кол. Секр. Антонъ Петровичъ Якубовскій.
Непремѣнный Засѣдатель, Кол. Секр. Дементій Осиповичъ Фидельскій.

Депутаты отъ гражданъ 2-й гильдіи купцы:

Василій Андреевичъ Соколовъ.
Иванъ Михайловичъ Богдановъ.

Становые Пристава:

1-го Стана, Губ. Секр. Иванъ Ивановичъ Цапуновъ.
2-го Стана, Губ. Секр. Юсифъ Ксаверьевичъ Павловичъ.

Полицейскій Надзиратель, Тит. Совѣт. Михаилъ Ивановичъ Уклонскій.
Секретарь, Тит. Совѣт. Николай Александровичъ Остовъ.

Квартирная Коммиссія.

Предсѣдатель—Уъздный Исправникъ.

Депутаты:

Отъ дворянъ, Кол. Секр. Иванъ Алексѣевичъ Остроумовъ.
Отъ гражданъ, купеческій сынъ Иванъ Яковлевичъ Игнатовъ.

ЮХНОВСКИЙ УЪЗДЪ.

По врачебной части:

Уъздный Врачъ, Кол. Совѣт. Викентій Викенгъевичъ Кладендо.
Лекарь отъ Земства, Кол. Ассес. Михайлъ Ивановичъ Азна-
чевъ.

Смотритель Городовой Больницы, Губ. Секр. Алексѣй Петро-
вичъ Соколовъ.

Повивальная Бабка дѣвица Александра Савельевна Левеева.

Попечительное о Тюрмахъ Отдѣленіе.

Предсѣдатель, Уъздный Предводитель Дворянства.

Уъздный Исправникъ.

Юхновскій 2-й гильдіи купеческій сынъ Дмитрій Васильевичъ
Дувининъ.

Соборной церкви Садщенникъ Іоаннъ Іоанновичъ Богданови-
чъ.

Смотритель Тюремнаго Замка, Губ. Секр. Григорій Казиміро-
вичъ Матулевичъ.

Уъздный Землемѣръ Губ. Секр. Теофілъ Францовичъ Грин-
кевичъ.

Почтовая Контора.

Почтмейстеръ Над. Сов. Федоръ Ивановичъ Тарнавскій.

Помощникъ его, Кол. Секр. Михайлъ Викторовичъ Бѣляевъ.

Упрощенное общественное управленіе.

Городовой Староста 2 гильдіи купецъ Александръ Прохоровичъ
Жаленинъ.

Секретарь Канц. служ. Василій Яковлевичъ Лялюкинъ.

ЮХНОВСКИЙ УЪЗДЪ.

М. С.

Уѣздное Казначейство.

Казначей, Над. Сов. Николай Герасимовичъ Батенинъ.
Бухгалтеръ, Кол. Секр. Семень Тимофеевичъ Володцевичъ.

М. Ю.

Съѣздъ Мирowychъ Судей.

Мировые Судьи:

Почетные: Гвар. Поруч. Вячеславъ Ивановичъ Станкевичъ
(онъ же и Предсѣд. Съѣзда).
Кол. Ассес. Николай Федоровичъ Воронежцъ.
Гвар. Поруч. Митрофанъ Александровичъ Воронежцъ.
Флота кап. Лейт. Иванъ Семеновичъ.
Капит. Сергѣй Дмитриевичъ Семеновъ.
Гвар. Шт. Рот. Николай Александровичъ Воронежцъ.
Губ. Секр. Александръ Андреевичъ Ковалевъ.
Полков. Князь Георгій Васильевичъ Оболенскій.
Шт. Кап. Иванъ Николаевичъ Станкевичъ.
Ген. Адъют. Ген. отъ Артил. Иванъ Сергѣевичъ Лутковскій.
Над. Сов. Сергѣй Иассоновичъ Храповицкій.
Маіоръ Михаилъ Васильевичъ Дувасовъ.
Подпор. Иванъ Ивановичъ Станкевичъ.
Поруч. Александръ Васильевичъ Дувасовъ.

Участковые: 1-го Участка, Губ. Секр. Апполонъ Николаевичъ
Кравцовскій.

ЮХНОВСКИЙ УВЗДЪ.

2-го Участка, Кол. Ассес. Николай Андреевичъ Ульяновъ.

3-го Участка, Кол. Секр. Александръ Александровичъ Воронинъ.

4-го Участка, Поруч. Герасимъ Венедиктовичъ Гулевичъ.

Секретарь, Губ. Секр. Александръ Николаевичъ Ховашевъ.

Судебный Приставъ Подпор. Александръ Александровичъ.

Судебные Следователи:

1-го Участка, Над. Совѣт. Леонардъ Вирсоловскій Жуковский.

2-го Участка, Тит. Совѣт. Николай Ивановичъ Швердинъ-Максименко.

Дворянская Опека

Предсѣдатель—Предводитель Дворянства.

Члены:

Кол. Ассес. Михаилъ Ивановичъ Ладнинъ,

Гвар. Поруч. Викторъ Павловичъ Карасевъ.

Письмоводитель, Кол. Секр. Иванъ Алексѣевичъ Остроумовъ.

Сиротскій Судъ.

Предсѣдатель—Городовой Староста.

Члены:

2-й Гильдіи купцы: Григорій Николаевичъ Суровцевъ.

Иона Матвѣевичъ Журавлевъ.

Письмоводитель, Секретарь Упрощен. Общ. Управ.

ЮХНОВСКИЙ УѢЗДЪ.

В. М.

Начальникъ Уѣздной Команды Шт. Кап. Григорій Гавриловичъ
ГАЛГУНЬ.

М. Н. М.

Приходское училище мужское.

Законоучитель, Протоі. Іоаннъ Степановичъ Каверзневъ.
Учитель, сост. въ XIV кл. Василій Семеновичъ Луцковъ.

Женское училище.

Попечительница, жена Кол. Ассес. Екатерина Сергѣевна Воро-
нецъ.

Законоучитель, Свящ. Іоаннъ Іоанновичъ Богдановичъ.

Наставница, изъ дворянъ дѣвица Марья Александровна Ла-
зовская.

Д. В.

Игуменъ, Юхнова—Казанскаго монастыря Агапій.

Благочинные:

Въ городѣ, Протоіерей Іоаннъ Стефановичъ Каверзневъ.

Въ уѣздѣ,—Священники сель: Извольска, Василій Бѣлавецъ.

Городища, Петръ Пляшкевичъ.

Кикина, Іоаннъ Онуфріевичъ Клитинъ.

**РАСКОПКИ РАЗВАЛИНЪ
ДРЕВНЯГО ХРАМА
СВ. ВЕЛИКОМУЧЕНИЦЫ ЕКАТЕРИНЫ,
ВЪ ВОСТОЧНОМЪ ПРЕДМЪСТЬИ Г. СМОЛЕНСКА.**

—•••—
**ПОСВЯЩЕНО
ЕГО ПРЕВОСХОДИТЕЛЬСТВУ
НИКОЛАЮ ПЕТРОВИЧУ БОРОДИНЪ.**

—•••—

РАСХОДЫ НА ПИЩУ

УПРАВЛЕНИЯ

ГЕН. БЕЛКОМАНДЫ

В ПОДСОБНОМ ИСПОЛНЕНИИ

ИЗ

ПОСРЕДСТВА

НАХОДА О НЕПОДВИЖНОСТИ

люди, дѣлали дѣло, какъ умѣли. Если минувшихъ лѣтъ катастрофа разрушила храмъ, а перекопы кургана крупные его остатки превращали въ мелкій мусоръ; то наши раскопки еще болѣе обнажили стѣны храма отъ послѣднихъ фресокъ, помимо нашего желанія; опоздавшему посѣтителю разваливъ, по свойству памятника быстро разрушаться, доставалось полюбоваться весьма немногимъ. — Намъ-решили изысканій въ развалинахъ храма, позволимъ себѣ сдѣлать нѣкоторую оговорку. Въ заключеніяхъ, неоконченныхъ археологическихъ изысканійхъ вѣякому легко сдѣлать промахъ, куда встрѣтивъ сегодня одни предметы или признаки, и невольно проходишь по нимъ къ однимъ заключеніямъ, а завтра по другимъ — къ другимъ. Часто заключенія обратныя первымъ. Свойство это м. б. принадлежит и не однимъ, неполнымъ изысканіямъ сферы историко-археологической.

Съ 26-го июня, начаты были раскопки съ западной стороны кургана, чтобы продолжать прошлагоднюю работу; изъ 10-ти рабочихъ часть была сдѣлана на восточную сторону, чтобы коридоромъ прорывать въ курганѣ проходъ къ предполагаемой южной двери храма. Какъ и прежде, шло въ виду обходить снаружи стѣны храма и не пропалаты внутрь. Въ дѣлѣ шло работы была опущена входная западная дверь и вся западная стѣна до С.З. наружнаго угла храма; наружный уголъ обозначился двумя выступами — съ стѣной на западной сторонѣ; съ стѣнами, шккрытыми бывою и гладко-гипсовою ветою штукатуркою; отъ края входной двери до С.З. угла храма оказалось 23 арш. протяженія. Западная стѣна, отъ правой стѣны на вѣрѣ отъ входной двери, стѣна выказала разрушенную полукруглую нишу со внутренней стороны храма; дальнѣйшая стѣна оказалась разрушенною до основания и потому — чернѣющая лишь массой кургана. Прїѣзды на раскопки Е. Президентъ, М. Арх. Общ. 9-го июля заставили прокопать нишу входной двери до С.З. угла храма; въ продолженіи работы днѣ Е. Президентъ принялъ въ дѣлѣ какъ и прежде личное участіе и заявилъ, что будетъ дано особое вниманіе фресокъ. — Съ 12-го июля, по повелѣнію Е. Президентъ, дѣла въ стѣнѣ на вѣрѣ коридора дѣла раскопки рѣшились перенести курганъ на опрестъ съ запада на востокъ и поуборать стѣны, въ продолженіи дѣлаго обхода наружной стѣны виданія. Въ первые дни работы на вѣрѣ работы въ переднѣмъ курганѣ образовались ассоциация внутреннѣхъ стѣнъ храма съ остатками голошинокъ; голошинокъ была замечена на каждой стѣнѣ въ томъ мѣстѣ, гдѣ стѣна саднилась въ разрывѣ арки. Выбраны и вывозы града мусора, дѣлѣ Августу, дѣлѣ стѣны верхушку кургана арки; на вѣрѣ въ разрывѣ храма, въ вѣрѣ

торцы: вѣстать и ботбе; сѣверная, южная и внутренняя: западная
двери: левая и обоянчатая; до 3-го Августа четверо изъ рабочихъ
углублялись между восточными внутренними столбами, т. е. въ ал-
тарной части храма. Весь интерес сосредоточивался на линіи
нѣаностаса; ясно было, что эта линія должна проходить по запад-
ной сторонѣ двухъ восточныхъ столбовъ храма. Средняя алтарная
часть боковую часть тенары раскопали и очищена до цоля; но въ
последности работа она представила, нелишними интереса, слѣ-
дующія подробности: Въ Іюль 1867 года, съ южной стороны С.В.
столба красавырыта была довольно глубокая яма; въ мусоръ здѣсь
видѣны: сваяго лошади съ удѣльными подковами, курочень жел-
тосаго-золотистой парик и раковисто-искривленная, небольшая,
оливковая пластинка съ чекамомъ и надписями; чекама пластинки
представляли сидящаго въ креслѣ, или на тронѣ, въ родѣ князя,
съ покровителемъ стелю протянутаю правою рукою къ стоящему
предъ нимъ воину въ латахъ и съ палахомъ у лѣваго бедра. Края
пластинки обломаны, но осталась верхняя и боковая неполная над-
писи: «пророкъ» «на пророкъ».... «пророкъ»....; въ низу пластинки
помѣщена надпись: «непринимать», — и въ нижней строкѣ: «975 г.»
въ слова на пластинкѣ написаны печатными Петровскими буквами;
слѣд.; пластинка не древняе прошлаго столѣтія. Изъ нѣсколькихъ
мнѣній о сюжетѣ пластинки, здѣсь высказаны были слѣдующія два:
1) годъ надписи можно читать съ приставкою тысячъ: 6975—5508—
1467; (?) 2) вѣроятно, въ прошедшемъ столѣтіи на курганѣ была
часовня и эта пластинка есть часть образной ризы и носить слѣды
подъязы серебрянымъ дѣломъ мастера. Оба мнѣнія отчасти подтверж-
даются раскопками 1868 года. Въ началѣ Августа одни изъ рабо-
чихъ раскапывали верхушку средней части алтаря, другіе чрезъ
сѣверныя и южныя двери храма сюда же приближались по линіи
иконостаса. При углубленіи на аршинъ отъ верха кургана, мусоръ
былъ сложенъ и явно перемѣшанъ съ землею изъ близлежащей, къ
кургану восточной горы, которая отдѣляется отъ кургана узкимъ и
пологимъ перерывомъ; потомъ, между мусоромъ начала появляться
преплеченная земля довольно свѣжій еловый уголь, то въ видѣ кусковъ
то въ видѣ обугленныхъ линій. Сперва полагали, что позолота есть ос-
татокъ старшаго иконостаса, но потомъ позолота явилась и въ дру-
гихъ мѣстахъ алтарной части, далеко въ линіи иконостаса. 4 Авгу-
ста обозначилось, что нѣсколько пудовъ позолоченной земли лежало
въ четырехъ мѣстахъ по угламъ квадратной площадки, равно вы-

(*) Это мѣсто принадлежитъ Смоленскому Епископу Юанну.

ложенной изъ стараго кирпича; сторона квадрата—5 арш. Кирпичъ этой неожиданной и неумѣстной площадки цементомъ небыль замазанъ; къ одной сторонѣ площадки была нѣсколько дюймов и больше вдавлена, что показывало нетвердость ея основанія. Западный край площадки прикасался къ линіи иконостаса, сама же площадка распространялась въ средину алтаря. Въ послѣдствіи оказалось, что площадка лежала на мелкомъ мусорѣ и на бревенчатой решетчатѣ, въ родѣ оконной рамы; это деревянное основаніе площадки было совершенно обуглено, и ниже площадки позолоченной земли не встрѣчалось. Когда рабочіе въ храмовой части добрались до пола храма предъ линіей иконостаса, то оказалось, что квадратная площадка лежала выше пола храма на $2\frac{1}{2}$ аршина. На площадкѣ, съ западной сторонѣ, т. е. къ мѣсту царскихъ вратъ храма, находился плоскій надгробный камень, а подъ нимъ скелетъ, лежащій правильно въ сгорѣвшемъ деревянномъ гробѣ; условные остатки пробы замѣтны были вокругъ скелета. Голова скелета направлялась къ западу, а ноги къ востоку; также и скелетъ потерпѣлъ отъ огня, что замѣтно было по легкому распаденію костей черепа. Скелетъ принадлежалъ молодой особѣ женскаго пола, что обозначали таковыя кости, полная формула прекрасныхъ зубовъ и недостатокъ зубовъ мудрости. Надгробный камень безъ всякой надписи, въ формѣ плиты неправильно яйцевидной; плоскія стороны камня обдѣланы грубо; на бокахъ плиты сохранились поперечные выпуклые ободки, какъ будто она передѣлана изъ языческой бабы и была основаніемъ въ салеѣ, но только верхняго этажа храма; какъ увидимъ ниже. Размѣры плитоваго камня: длина 2 арш.; наибольшая ширина 1 арш., толщина около 6 вершковъ. Камень лежалъ узкою стороной надъ головою усопшей и намъ кажется, что онъ попалъ здѣсь подъ руки случайно и былъ положенъ на время.

Раскопка этаго мѣста ясно показала, что квадратная площадка, лежащая выше пола храма на $2\frac{1}{2}$ аршина, принадлежала полу часовни, устроенной здѣсь кѣмъ либо надъ развалинами, неизвѣстными въ то время строителю. Построеніе часовни можно отнести къ первой половинѣ прошлаго столѣтія, и тогда вѣроятно, части разрушеннаго храма были болѣе явственны, чѣмъ теперь; ибо для построенія часовни было выбрано самое важное, по святости, мѣсто изъ всей контуры кургана, а именно надпрестоліе и царскія двери; могло быть также, что часовня замѣнила другой знакъ, прежде здѣсь поставленный. Строительнымъ матеріаломъ часовни былъ еловый лѣсъ и частью остатки храма; по видимому, часовня была устроена павильономъ, съ пролетами, на четыре стороны свѣта,

какъ указываютъ четыре отдѣльныя массы поврежденной земли, въ угловомъ ихъ положеніи. Часовня имѣла на столбахъ сусальную позолоту, имѣла образа и, вѣроятно, лампаду съ шарчевымъ придысомъ; предназначалась же она для мѣста семейнаго погребенія: и одна личность даже успѣла здѣсь похорониться, до ясно бывшаго пожара, который кончило существованіе часовни; по видимому пожаръ былъ вызванъ землею, за неизбѣжнѣе ближайшей здѣсь воды. Оловянная пластинка съ челаномъ, найденная здѣсь въ прошломъ году, могла принадлежать углу образной ризы.

Когда пришли къ факту, что въ надпрестольной части храма была часовня и былъ ея неизвѣстный строитель, нѣкогда и почему то пассивно отнесшійся къ развалинамъ храма, но чему нѣтъ слѣдовъ въ записныхъ архивахъ, то не бесполезнымъ казалось преслѣдить дѣйствія строителя часовни и какъ онъ относился къ этимъ сродненнымъ развалинамъ. Немного приходило на мысль: проникать ли строителю часовни до престола храма, удаляясь ли престола и въ томъ ли положеніи находился онъ строитель въ отношеніи развалинъ, какъ мы, т. е. *in terra incognita*? Эта мысль задала насъ въ остающіеся, немногіе дни лѣтнихъ раскопокъ. По просьбѣ нашей 6-го Августа, духовныя и гражданскія власти города засвидѣтельствовали о существованіи пола часовни и о правильномъ положеніи здѣсь, т. е. покоронешномъ покойникъ; ибо, намъ рѣшаясь проникать къ престолу, необходимо было снять полъ часовни и потревожить усопшую, которую перенесли въ особо приготовленную могилу, подлѣ общей могилы для скелетовъ, найденныхъ въ неправильномъ положеніи. 7-го Августа начали рыть неопорный мусоръ подъ поломъ часовни, а также расширять въ храмовой части и готовить мѣста къ открытію новыхъ гробовъ, которыя въ нѣсколькихъ мѣстахъ начали значительно обважаться; притомъ уменьшеніе требованій по городу на рабочихъ престантовъ дозволило увеличить число рабочихъ на курганѣ до 20 человекъ. Подъ поломъ часовни около аршина мусоръ былъ довольно мелокъ; далѣе въ глубину явился такимъ же крупнымъ, какъ и въ другихъ мѣстахъ зданія, и между нимъ начали встрѣчаться значительныя части упавшихъ арокъ. Наконецъ обозначился и очеркъ непріимчиваго престола; замѣтно, разбитаго къ его южной сторонѣ паденіемъ грунннхъ частей зданія, но еще дозволяющаго дать точнѣе три измѣренія. Когда полъ храма очистился по двиннхъ иконостаса на большае пространство; то на мѣстѣ царскихъ вратъ, на полу найдены и ихъ; остатки мы видѣли полосной, желѣзной задней оковки; съ кусочками прирѣпленнаго къ желѣзу, хотя и сгнившаго дерева; эти

гнилушии, въ $\frac{3}{4}$ вершка толщины, чрезъ сутки высухали и остав-
ляли на месѣзъ слѣдъ толщиною не болѣе одной линіи. — Оказалось,
что это мѣсто было перекопано и строитель часовни не прійкъ
къ престолу, недожда до него $\frac{1}{4}$ аршина, а до пола храма на $1\frac{1}{4}$
аршина; но ясно было также, что раскопки строителя были доволь-
но значительны. Достаточно было взглянуть на право и на лѣво,
чтобы сообразить, что строителю часовни приходилось одно изъ
двухъ: либо разрабатывать весь курганъ, чтобы добраться до пре-
стола, либо только отчасти углубиться въ курганъ и мелкимъ му-
соромъ заровнять мѣсто, чтобы положить деревянную основу для
пола въ видѣ рамы; промежутки между деревомъ также засыпать
мелкимъ мусоромъ и потомъ горизонтально положить кирпичный
полъ часовни. Провикать же до престола или церковнаго пола, на-
добно было стать въ положеніи подвергаться опасности быть придав-
леннымъ тяжеловѣсными боковыми частями, которые, за 130 или
140 лѣтъ, вѣроятно, были выше, нежели теперь. Здѣсь можетъ
представиться сомнѣніе, что построеніе часовни могло быть либо
ранѣе прошлаго столѣтія, либо гораздо позже, и образъ, съ извест-
ною надписью на рѣзѣ, въ первомъ случаѣ могъ быть поставленъ
неопредѣленно позже построенія часовни. Надобно полагать, что
отъ построенія часовни до ея разрушенія прошло немного
лѣтъ, ибо здѣсь успѣла похорониться только одна особа и то нѣж-
ныхъ лѣтъ; самому же строителю похорониться здѣсь, какъ видно,
неудалось. Позже также не могла быть часовня; иначе сторожники и
здѣшніе любители древностей лучше помнили бы свѣдѣніе мѣсто
своей старинцы; а такихъ любителей здѣсь не мало. Я много изъ
нихъ сами лѣтъ весьма древнихъ; притомъ со времени Смоленскаго
Епископа Парасенія епархіальный архивъ здѣсь довольно пологъ и
въ порядкѣ. Немного можно ошибиться, если отнести построеніе
и уничтоженіе часовни ко времени долгаго управленія Смоленскою
епархіею достохвальнымъ епископомъ Гедеономъ (1728—1764 г.)

По соглашенію съ главными представителями духовной и граждан-
ской власти города, на 14 Августа назначенъ былъ осмотръ раскопокъ и
частей храма; потому уславленными работами. 7—14 Августа, были
въ храмовой такъ и алтарной части, услади очистить полъ на нѣ-
сколько квадратъ аршинъ, обойти престолъ; а также иконамъ обмыть
нѣсколько фресокъ, надъ которыми весь этотъ день была занята
художница.

ОСМОТРЪ ПРЕСТОЛА. Прямоугольникъ, сложенный изъ кирпича 3-й эпохи (о чемъ будетъ ниже) въ видѣ колодца на сплошномъ квадратномъ пьедесталѣ, нѣкоторые изъ посѣтителей готовы были принять за надгробный памятникъ; потому эта часть была разсмотрѣна со всевозможною тщательностію. Отъ линии иконостаса, къ востоку, положеніе престола на 5 аршинъ; правый и лѣвый проходъ между престоломъ и внутренними алтарными стѣнами по 3 аршина. Длина престола отъ сѣвера къ югу—2 арш. 1¹/₂ верш.; ширина—(В—З) 1³/₄ аршина; высота—1 аршинъ; надпрестольной доски не оказалось. Стѣны престола кладены плашмя, въ одну кирпичину; пустота престола была наполнена мусоромъ, между которымъ попадались сплавленные куски зеленого воска, перемѣшаннаго съ известью и пескомъ. Дномъ пустоты служилъ подпрестольный пьедесталъ, выступающій наружу вершковъ на 6; пьедесталъ сложенъ въ 3 кирпича толщиною. На днѣ престола подпрестольнаго креста, который содержалъ бы частицу мощей, обернутыхъ воскомъ не оказалось; ни гнилушекъ, ни углистыхъ частицъ, которыя обозначали бы какую либо вещь, совершенно небыло замѣтно. Надо полагать, что надпрестольная доска, такъ и крестъ съ мощами, были убраны заранее; что отчасти согласно съ сказаніемъ преданія. Преданіе говорить такъ: предъ Польско-Сигизмундовымъ погромомъ Смоленска, всѣ образа иконостаса этого храма, дорогая церковная утварь, церковныя и частныя деньги въ различныхъ монетахъ были вынесены и помѣщены въ ограду, у подошвы горы, въ каменномъ скарпѣ, что близъ ключей и камней, недалеко отъ часовни съ образомъ Богоматери; въ часовню совершали крестный ходъ даже послѣ разрушенія храма, что продолжалось до начала прошлаго столѣтія. Въ этомъ преданіи однако не упоминается о надпрестольной часовнѣ на курганѣ. По нашимъ розыскамъ надо полагать, что часовня у ключей была въ 300—500 аршинномъ разстояніи на ЮЗ. отъ храма, а что позднѣе въ этомъ мѣстѣ были глинистые обвалы горы. Нельзя впрочемъ незамѣтить, что характеръ этого преданія носить черты одного изъ многихъ рассказовъ, которые очерчиваютъ любители отыскивать Смоленскіе клады. Подъ пьедесталомъ престола, въ его центрѣ, изъ кругловатыхъ известковыхъ камней былъ выложенъ крестъ, концы котораго направлялись по фасаду храма, т. е. на четыре стороны свѣта; углубленія, или углы креста были присыпаны землею. Подъ крестомъ изъ камней, въ глубину болѣе аршина, располагались тѣже камни, но крупнѣе, въ шесть горизонтальныхъ рядовъ. Верхушка сарая, по сказанію преданія, будто бы была на одинъ аршинъ въ ту же землю

слоевъ. Дно подпрестольной ямы представило сѣдлый, нетронутой грунтъ плотной синеватой глины; этотъ грунтъ еще прокопая нѣскольکو, и наконецъ, при ударѣ въ него ломомъ, показалось струя ключевой воды. Все подпрестольное мѣсто въ глубь необнаружило нимагѣйшихъ слѣдовъ могилы и здѣсь не найдено никакой кости. Слѣдовательно развалины престола нѣтъ причины принимать за памятникъ надгробный. Несмотря на предложенія здѣшнихъ добывателей известковаго камня для выжиги извести, продать имъ подпрестольные камни за 11 или 12 рублей, мы почли за лучшее, оставить неприкосновеннымъ вещественный памятникъ древней кладки подпрестольнаго фундамента. Какія могутъ быть приняты здѣсь мѣры къ сохраненію подобныхъ знаковъ или памятниковъ древности, предположеній дѣлать не станемъ; сколько разъ мы начинали мы заговаривать объ этомъ предметѣ съ лицами, до которыхъ долженъ бы близко касаться этотъ предметъ, ни особеннаго сочувствія, ни вниманія мы не встрѣтили, и инициативы въ этомъ дѣлѣ врядъ ли дождемся отъ лицъ рожденныхъ на здѣшней почвѣ.

РАСПОЛОЖЕНІЕ И РАЗМѢРЫ ВНУТРЕННИХЪ ЧАСТЕЙ ХРАМА. Четыре основныхъ, четырехугольныхъ, внутреннихъ столба храма, съ боковыми сторонами въ три аршина толщины, служили основаніемъ толстыхъ арокъ относительно низкаго перваго этажа храма. На трехъ аршинной высотѣ отъ пола уже начинался въ первомъ этажѣ арковый загибъ потолка съ скрытыми голосниками. Что храмъ былъ двухъ-этажный, доказательствомъ тому служатъ два свода, лежавшіе одинъ надъ другимъ въ СЗ. углѣ храма, которые до пола были разобраны въ послѣднюю недѣлю работъ раскопанныхъ; но говоря уже объ изумительномъ обилии строительнаго матеріала, который въ видѣ мусора составилъ крупный размѣровъ курганъ. Нѣкоторые здѣсь говорятъ, что величественный Смоленскій Соборъ, если бы былъ обращенъ въ подобный мусоръ, врядъ составилъ бы курганъ менѣе; но подобное сравненіе скорѣе напоминаетъ извѣстный обманъ чувствъ при заглазномъ и добъражаемомъ сравненіи. Здѣсь скорѣе какъ бы подтверждается заветное правило: чѣмъ менѣе вѣковъ прожили развалины, въ видѣ кургана или булгана, тѣмъ курганъ крупнѣе; болѣе обширные храмы кievскіе, временъ Св. Владиміра и Ярослава въ XIX столѣтіи представлялись курганами меньшими; ибо разрушеніе кievскихъ зданій, было менѣе ранѣе. Давнее разрушеніе нечеловѣческихъ сооруженій, представляется курганы какъ бы тонущіе въ землѣ или расплывающіеся по земной поверхности; довольно вспомнить здѣсь почти подземныя недѣліи раскопки Ниневіи, Вавилона и проч. на малоазійской почвѣ. Но

образуются из частей стоев. Углы оснований столбов имеют призматические двух вершинные вырвы, которые по штукатурке были открыты в карнизо-врасный цвет; столбы оштукатурены и открыты фресками, болѣе или менѣе уцѣлѣвшими на полуобрушенной штукатуркѣ; нѣкоторыя стороны столбов откапываются совершенно обнаженными от штукатурки, а следовательно и от фресокъ. Одинаково ли со всѣхъ четырехъ сторонъ стоабы восточныя и западныя были украшены различными фресками, теперь сказать еще невозможно. Горизонтальный разрьъ западныхъ столбовъ представляетъ квадратъ, котораго сторона = 3 арш., считая и угловые уступы; расстояние между этими столбами $7\frac{1}{2}$ арш.; промежутокъ между запад. столбами и стѣнами сѣв. и юж. по 4 арш. 5 верш. Следовательно, поперечный внутренний разрьъ или внутренняя ширина храмовой части составитъ:

$$7\frac{1}{2} \text{ арш.} + 3 \text{ арш.} + 3 \text{ арш.} \times 2 + (4 \text{ арш.} 5 \text{ верш.}) = 22 \text{ ар.} 2 \text{ верш.}$$

Всѣ четыре столбы нѣсколько толще западныхъ; ихъ горизонтальный разрьъ представляетъ квадратъ съ угловыми вырвками; сторона квадрата = $3\frac{1}{2}$ арш. Расстояние между восточною стѣною и восточными столбами = 9 арш. 10 верш.; расстояние между восточными и западными столбами = 6 арш. $2\frac{1}{2}$ верш. Промежутокъ между запад. столбами и внутренней запад. стѣною въ 5 арш. 3 вершина. Следовательно, внутренняя длина храма съ алтарною частию, т. е. расстояние между стѣнами восточною и внутренней западною, составить:

$$9 \text{ арш.} 10 \text{ верш.} + 3\frac{1}{2} \text{ арш.} + 6 \text{ арш.} 2\frac{1}{2} \text{ верш.} + 3 \text{ арш.} + 5 \text{ арш.} 3 \text{ верш.} = 29 \text{ арш.} 7\frac{1}{2} \text{ верш.}$$

На западной сторонѣ восточныхъ столбовъ идетъ линия иконостаса; на аршинахъ въ западу отъ этой линии начинаются края сѣв. и юж. двери. Къ востоку отъ восточныхъ столбовъ, чрезъ $4\frac{1}{2}$ аршинный промежутокъ, идутъ двѣ толстыхъ внутреннихъ алтарныхъ стѣны, раздѣляющихъ алтарь на три отдѣленія, изъ которыхъ только среднее отчасти известно чрезъ раскопку. Двѣ эти стѣны, соединяясь съ наружною восточною стѣною храма, образуютъ три алтарныхъ восточныхъ полукружій; въ среднемъ полукружій открыто значительной величины окно; а въ правомъ, т. е. южномъ—замѣтна внутренняя прямоугольная ниша. Въ правой внутренней стѣнѣ алтаря замѣтна большая арочная ниша, шириною въ 3 арш., обращенная отвертѣемъ въ крайнее отдѣленіе. Внутреннія эти стѣны;

входя въ восточной стѣнѣ и съ нѣю соединились, замѣтно углубляясь въ право и въ дѣво, и такимъ образомъ составляя начало восточныхъ возвышеній или два входящихъ угла, когда смотрѣть на храмъ отъ востока.

Трапеца или западная часть храма открыта съ наружной стороны и болѣе къ сѣверо-западу. Хотя внутренняя и внешняя западная стѣны обозначились въ семи-аршинномъ расхождении одна отъ другой, но до пола раскопана преходъ только между обѣими западными дверями, что дало возможность выносить мусоръ по 4-му направлению; галереи верхнихъ стѣнъ наполняютъ трапецу на 6 арш. въ высоту. Стѣны трапезы внутри покрыты штукатуркою, на которой кое гдѣ проглядываютъ цвѣтныя полосы и стѣбчатые знаки. Расхожденіе отъ края западной двери до СЗ. угла храма 23 арш.; ширина двери 3 арш.; протяженіе трапезы къ югу неизвѣстно. Внутренняя западная стѣна толще наружной на 8 вершковъ и противъ ея имѣетъ колонообразные выступы, какъ видно для большей прочности основы храма. Углая и поперекъ длинная трапеца съ стѣнами дранней кладки изъ кирпича 1-й янки можетъ быть принадлежать монастырскому устройству храма, по крайней мѣрѣ въ началѣ его существованія; если при этомъ принять во вниманіе значительное число разрушенныхъ наменныхъ построекъ, которыя окаймляютъ довольно обширную храмовую площадь въ томъ мѣстѣ, гдѣ начинаются ея небольшие склоны въ незначительному теперь ручью у камени.

СТѢННЫЯ И АРКОВЫЯ СВЯЗИ И ФУНДАМЕНТЪ ХРАМА.

Между немногими замѣтными, стѣнными и арковыми связями нигдѣ не встрѣчалось связей желѣзныхъ; если и предположить, что желѣзо могло быть выбрано искателями цѣннаго товара во время верхоповъ кургана, то при теперешнихъ раскопкахъ встрѣчалось много мѣстъ непереконанныхъ, и въ такихъ мѣстахъ желѣза не встрѣчались. — Связи обозначались неправильно-квадратными одушинами кускахъ стѣнъ и арокъ, шириною въ 5 - 6 вершковъ и длиною въ 1 - 3 аршина. Эти одушины указываютъ на употребленіе связей деревянныхъ и, вѣроятно, дубовыхъ. Подробно изслѣдовать фундаментъ храма еще не представлялось возможности; но прошлаго года добываніе камня указало, что подъ восточною стѣною находится булыжный бутъ, западная же наружная стѣна такого бута не представляетъ; подрывать внутреннюю стѣну теперь было еще опасно. Фундаментъ внутреннихъ столбовъ храма обозначился довольно, хотя это произошло отчасти случайно. Въ районѣ д. въ особенности, арестантскихъ, вездѣ капающихъ землю, есть преданія и

защитная масса, найти въ землѣ и скрыть отъ всякаго доклада малую либо великую (какая это и случилось недавно съ вунцомъ Шкту). Трое изъ рабочихъ, приставленные очищать 03. внутренней стоецъ, тайно въ неотрегиванн подстеббовую одлушину, думая тайно тамъ перерабъ и, при удобномъ случаю, побывать въ немъ перемынн: они доработавшись до того, что стоецъ всюю массою въ-конецъ наклонился на бокъ; этотъ наклонъ заставилъ обратить на себя вниманіе. Пустота подъ стоецъ, интересовавшая рабочихъ, произошла отъ его сгнившаго фундамента, который оказался изъ дубовыхъ, довольно длинныхъ стоецъ; весь дубъ обратился въ порошокъ. Порошокъ этотъ, сбитый въ руцъ, собственно издался запахъ дуба.

СТРОИТЕЛЬНЫЙ КИРПИЧЪ И ПОЛЪ ХРАМА. Разнообразіе употребляемаго здѣсь строительнаго материала и другія признаки указываютъ, что, еще до разрушенія, храмъ подвергался нѣсколькимъ перестройкамъ. Во всѣхъ частяхъ зданія встрѣчаются кирпичи трехъ родовъ. Больше древній кирпичъ, встрѣчаемый въ капитальных частяхъ зданія, представляетъ плиточки, со сторонами въ 4 и 6 вершковъ; толщина плитъ въ 1—1¼ вершка; кирпичъ этотъ примель въ кирпичъ первой эпохи. На краяхъ, или бокахъ кирпича, встрѣчаются различныя выпуклыя знаки: наклонныя кресты, полукресты, знаки напоминающія римскую и арабскую нумерацію, набросанныя какъ-бы не твердою и едва грамотною рукою; но на кирпичъ первой эпохи встрѣчаются особенной формы знаки—кувшинообразныя и стрѣговидныя, какихъ по видимому не встрѣчается на кирпичъ другихъ видовъ.—Значныя кирпичи встрѣчаются болѣе на краяхъ стѣнныхъ арокъ, которыя составлены изъ кирпичей въ два ряда, лежащихъ ребромъ и примыкающихъ къ капитальной стѣнѣ. Знаки являются также кое гдѣ раскинутыми на стѣнахъ, но рѣдко. Мнѣніе, высказанное здѣсь нѣкоторыми археологами, что божественныя лики фресокъ рисованы были на кирпичяхъ со знаками, мы не вполне разделяемъ; если предположить, что при построении храма—кладка стѣны одно дѣло, —по окончаніи кладки, штукатурка стѣны—другое дѣло; потомъ живопись на стѣнахъ—третье дѣло; почему, напримеръ, намальщивъ знаешь, въ какомъ мѣстѣ въ послѣдствіи живописецъ нарисуетъ какую либо фигуру фрески, а работа штукатурки совершенно разграничиваетъ работы намальщика и живописца.—Въ нишевой фрескѣ Деисуса лики Спасителя и Иоанна Крестителя были намальщиваны на значномъ кирпичѣ 2-й эпохи; то принять это за общее правило, было-бы заключеніемъ: отъ частнаго къ общему. Подобныя экземпляры для археолога болѣе цѣнны, какъ экземпляры,

имѣющіе два разнородныхъ архѣологическихкихъ предмета. Кирпичъ другого рода представляетъ плитнякъ тѣкъ же разнѣрны, но тоньше перваго; его толщина $\frac{1}{2}$ — $\frac{3}{4}$ вершка; теперь еще трудно сказать, какія части здания этотъ кирпичъ характеризуетъ. По видимому, онъ принадлежитъ къ какой-то переходной эпошѣ, н. б. 15 вѣка, а потому назовемъ его кирпичемъ 2-й эпохи; на немъ также встрѣчаются крайныя знаки. Последней или 3-й эпохи кирпичъ удлинненно тонкій; его разнѣры: длина $5\frac{1}{2}$ —6 вершковъ; ширина 3— $3\frac{1}{2}$ верш.; толщина до $\frac{3}{4}$ вершка. Объ кирпичѣ этого рода можемъ сдѣлать болѣе опредѣленныя заключенія: его крайныя знаки по преимуществу рядъ наклонныхъ крестовъ XXXX... Приводимъ имѣемъ причины думать, что онъ характеризуетъ первую половину 16 го вѣка. Въ отношеніи кирпича 3-й эпохи, имѣемъ раскопанными два замѣчательныхъ мѣста: 1) широкій проходъ изъ трапезы въ храмъ передѣланъ въ болѣе узкій боковою наддѣлкою, и такнмъ образомъ составилась западная, внутренняя дверь; вся боковая наддѣлка состоитъ изъ кирпича 3-й эпохи; между наддѣлкою и капитальною стѣною явно осталась прѣжня, — гладкая, бѣлая штукатурка. Странно почему эта штукатурка была неотбита, чтобы наддѣлка могла крѣпче пристать къ капитальной стѣнѣ; въ этомъ мѣстѣ бы видна небрежность, или спѣшность работы. 2) Другое болѣе важное мѣсто представляютъ ниши въ СЗ. уголѣ храма; здѣсь отъ пола въ половину высоты нишъ выведены задѣлки изъ кирпича 3-й эпохи; шовъ задѣлки и здѣсь оставилъ прѣжнюю штукатурку между кирпичемъ 1-й и 3-й эпохи. — Задѣлки эти такъ характерны, что съ другими признаками по нимъ легко прочесть исторію храма, покрайней мѣрѣ въ последнее столѣтіе его существованія. — Престолъ съ пьедесталомъ сложенъ изъ кирпича 3-й эпохи, безъ всякой примѣси кирпичей другихъ эпохъ.

Полъ очищенъ теперь въ храмовой части между дверями западными, южными и сѣверными: СЗ. уголъ и все мѣсто вокругъ СЗ. столба также очищено; остается неочищеннымъ; но только обложеннымъ, ЮЗ. храмовый уголъ въ треть всей храмовой части. Въ средней алтарной части очищенъ полъ на половину: между восточными столбами, вокругъ престола и частью къ восточному окну; лѣвая внутренняя стѣна еще необозначилась изъ подъ мусора. Въ трапезѣ очищенъ полъ четырехъ аршиннымъ проходомъ между обѣими западными дверями. Полъ храма представляетъ каменный сплоской цементъ изъ извести и песку, налитый и затвердѣвшій на грунтѣ плотной глины; гладкая поверхность грунта была совершенно усыпана пескомъ; полевой цементъ вердъ одинаковой толщиной въ

$\frac{1}{2}$ вершка. При разрушеніи храма, отъ паденія тяжелыхъ частей, этотъ цементовый полъ въ нѣкоторыхъ мѣстахъ потрѣскался, или вдавливался, потому представляетъ во многихъ мѣстахъ небольшія раковистыя неровности; но на общій взглядъ весь полъ довольно гладокъ и ровенъ. Между этимъ подомъ и послѣднимъ слоемъ мусора незамѣтно было ни сгнившихъ малѣйшихъ частицъ, ни обугленныхъ днѣй, которыя могли бы оставить какой либо слѣдъ; между тѣмъ около престола и надверныхъ кирпичныхъ порогахъ замѣтны уступы, которые очевидно предназначались для укладки верхняго деревяннаго пола; по линіи соединенія капитальныхъ стѣнъ съ цементовымъ поломъ никакихъ уступовъ незамѣтно; уступы *салаем* также нѣтъ. Есть причины полагать, что видимый теперь цементовый полъ прежде былъ нижнимъ поломъ храма; а въ послѣдній періодъ существованія храма былъ единственнымъ поломъ нижней церкви, которая приняла особое назначеніе, какъ увидимъ ниже. Такимъ образомъ мы допускаемъ, что въ одну изъ эпохъ существованія храма верхній деревянный полъ церкви былъ разобранъ.

ВНУТРЕННІЯ НИШИ ВЪ КАПИТАЛЬНЫХЪ СТѢНАХЪ ХРАМА. Въ трапезѣ замѣтны до сихъ поръ двѣ полуразрушенныхъ арковыхъ ниши; въ храмовой части открыто три такихъ ниши: двѣ въ западной стѣнѣ и одна въ сѣверной—все въ очищенномъ СЗ. углѣ. Въ правомъ отдѣленіи алтаря замѣтны двѣ ниши—арковая и прямоугольная. Но три арковыя ниши храмовой части напрашиваются на особенное къ нимъ вниманіе. Размѣры ихъ: ширина около 3-хъ арш.; высота отъ цементоваго пола $1\frac{1}{2}$ арш.; разстояніе между двумя западными нишами у пола 8 вершковъ. Всѣ три ниши имѣютъ отъ пола задѣлку очевидно позднѣйшую. При очищеніи ихъ въ послѣдній день работъ 27 Августа оказалось слѣдующее: каждая ниша въ задѣланной части представила склепъ, содержащій одинъ или два скелета, лежащихъ правильно; на одномъ скелетѣ оказались остатки одежды. Первая ниша отъ дверей западныхъ на своей аркѣ и задней стѣнкѣ имѣла бѣлую штукатурку безъ всякихъ фресковыхъ изображеній.—По вскрытіи нижней части этой ниши оказался склепъ, въ видѣ гроба, вмѣстившій скелетъ мужчины большаго роста. По видимому, умершій былъ погребенъ безъ гроба; вмѣсто гроба служило сложное изъ кирпича тѣсное вмѣстилище, внутри оштукатуренное; бока штукатурки прилежали къ самой головѣ и плечамъ, такъ, что никакой иной гробъ немогъ бы встать въ это вмѣстилище, выдѣланное по формѣ и по росту человека. Въ этомъ помѣщеніи умершаго очевидно имѣлось въ виду сбереженіе мѣста. На этомъ

скелетъ не осталось слѣдовъ одежды. Вторая отъ двери ниша на своей аркѣ имѣла фреску архангеловъ, открытую въ Іюль 1867 года; на стѣнкѣ ниши найдена фреска Деисуса. Нижняя задѣлка представила склепъ изъ двухъ гробовыхъ вмѣстителей; въ нихъ найдены: въ большемъ и заднемъ-скелетъ пожилой женщины съ остатками одежды и рядомъ, во вмѣститель меньшемъ и переднемъ, -скелетъ 8—10 лѣтнаго ребенка безъ остатковъ одежды. Тѣснота гробовыхъ вмѣстителей также и здѣсь недопускала инаго какого либо гроба, кромѣ кирпичнаго. Изъ одежды большаго скелета найдена часть головнаго убора, который на головной вершинѣ какъ бы приросъ къ костямъ черепа; уборъ этотъ въ общемъ представлялъ видъ кружевнаго плетенья изъ ромбидальныхъ полулуныныхъ частей; но отдѣльно взятые кусочки представляли плотную ткань, въ которой затканы золотыя и серебряныя нитки; по краямъ убора кое гдѣ были вдоль загнутыя, бронзовыя пластинки; остатковъ этаго убора набралась порядочная горсть, невмѣстившаяся въ емкости стакана. Около та-лѣи скелета найдена часть пояса изъ темно-коричневой ткани, весьма плотной, изъ которой, по видимому, состояло все платье умершей. — По положенію склепа въ нишѣ храма противу алтара, надобно полагать, что здѣсь похоронены важныя особы, и во второй нишѣ м. быть важнѣе, нежели въ первой, какъ указало присутствіе фресокъ архангеловъ и Деисуса. — Третья полуразрушенная ниша въ сѣверной стѣнѣ, въ томъ же СЗ. углѣ храма, на своей аркѣ и стѣнѣ не оказала фресокъ; но нижняя часть представила гробовое вмѣститель съ скелетомъ мужчины пожилыхъ лѣтъ, роста средняго и безъ остатковъ одежды. Въ трапезѣ, къ наружному СЗ. углу храма, въ западной стѣнѣ оказалась разрушенная арковая ниша также съ гробовымъ вмѣститель, въ которомъ были скелеты взрослоаго мужчины и двухъ дѣтей, но безъ остатковъ одежды; даже и гробы были разрушены. Ниша эта обозначилась при очисткѣ наружной западной стѣны, внутренняя сторона которой въ трапезѣ еще скрыта въ мусорѣ. Вскрытые нишевые склепы съ уцѣлѣвшими въ нихъ скелетами показали, что гробовыя вмѣстители были прикрыты только двумя рядами кирпича, связаннаго строительнымъ цементомъ.

Съ мыслию болѣе исполненною скорби и печали чѣмъ безцѣльнаго любопытства, и какъ-бы нарушая неприкосновенность гробоваго спокойствія, прикасаемся здѣсь къ забытымъ, вѣковымъ могиламъ, которыя если и скажутъ за себя что либо, то напомнятъ также о печальной прошломъ. Погребеніе умершихъ выше церковнаго пола

и также не герметическое разобщеніе труповъ съ атмосферою храма, врядъ ли допускало возможность частаго совершенія богослуженій въ нижней церкви разрушеннаго храма, обращенной въ усыпальницу. — Если и допустить слабость развитія обонятельныхъ органовъ у жителей странъ сѣверныхъ, а у нѣкоторыхъ субъектовъ и совершенное отсутствіе ощущеній какого либо запаха, часто и теперь наблюдаемое, — то не всѣ молящіеся могли быть равнодушными къ тяжелой атмосферѣ храма, при разможеніи труповъ и особенно въ болѣе теплое время. Тонкость обоняннн далеко не удалъ низшихъ классовъ населенія, которые образомъ жизни, привычками и всею практикою своей жизни скорѣе явощряются въ притупленіи этого чувства, чѣмъ въ его сбереженіи и развитіи. — Но послѣдствія такого рода погребеній инымъ образомъ могли быть губельны живымъ молящимся и священнодѣйствующимъ въ храмѣ; здѣсь могла сражаться одна изъ причинъ чумной заразы и частаго повторенія мора въ допетровское время русской жизни; когда въ семи лѣтъ сряду немъ числомъ приходился одинъ годъ на народное бѣдствіе года или мора. Неумѣстное и неосторожное погребеніе является здѣсь какъ фактъ историческій т. е. освятельно-ѣрный; если припомнить что въ новѣйшее время чумная зараза молящихся въ Димонскѣмъ храмѣ научно доказана отъ разлагавшихся труповъ, помѣщенныхъ въ церковныхъ склепахъ. Народное мнѣніе, что зараза моровыхъ повѣтрій заносится путями торговли, можетъ имѣть второстепенный смыслъ; когда, при наступленіи общей бѣды, становятся у страха глаза велики. Хотя лѣтописныя сказанія о моровыхъ повѣтріяхъ, особенно опустошительныхъ въ 14 столѣтіи въ Смоленскѣ и въ предѣлахъ уменьшившагося уже его княжества, между другими причинами указываютъ на извилистые пути торговли; но въ этихъ сказаніяхъ скорѣе отражается мнѣніе современниковъ и взглядъ вѣка. На сколько мы должны соглашаться съ этимъ и повторить убѣжденія нашихъ предковъ, должны указать современные историческія и медицинскія изысканія. Въ отношеніи къ Смоленску, какъ къ погранично-важному и укрѣпленному пункту со стороны Литвы, лѣтописныя сказанія о такихъ причинахъ заразы неможемъ принять безусловно; причины заразы могли быть и самостоятелно-мѣстныя. Изъ сферы запугиваній торговыхъ возмемъ на выдержку слѣдующія: войдемъ въ положеніе гостей или кунцовъ завѣжихъ и зайвмъ о рынкахъ. Ограниченіе правъ и дѣйствій гостя въ чужомъ городѣ въ наше время стремится оградить интересы купечества мѣстнаго и соблюсти интересы доходныхъ частей города; въ прежнее время такія ограниченія были болѣе значительны; тогда, кромѣ характера торговаго и фискальнаго, они въ нѣкоторыхъ мѣстахъ имѣли харак-

геръ псевдотитский. Въ укрѣпленія Смоленска, расположенныя прежде по обѣимъ сторонамъ Дѣпра, подъ строжайшею смертною казнію, голягичи и людямъ заѣзжимъ недозволялось проникать внутрь города; исключенія были рѣдки и знаменательны; для заѣзжихъ строго были указаны свои мѣста. Въ случаяхъ сомнительныхъ и опасныхъ, законы моровья повѣтрія и даже слухи объ нихъ, такія ограниченія естественно были больше; они могли распространяться на все воеводи княжеской округы; строгія карантинныя и долги окуриванія были тогда въ полномъ ходу. — Рыночныя сообщенія и самый рынокъ во время мора на людей положительно немогутъ быть мѣстомъ моровой заразы; въ такое время рынокъ непремѣнно будетъ пустъ. — Народъ принуждѣнъ и рынокъ пустъ. — Консервативныя стремленія толпы слѣдуютъ изъ индивидуальныхъ чувствъ самосохраненія жизни; они то больше чуютъ изъ опасности, чѣмъ самыя дѣятельныя упрежденія и распоряженія полицейскія, либо комитетскія. — Рынокъ — это народный клубъ; рынокъ — быстро расходящаяся и самая популярная габета; это электро-магнитный телеграфъ народной жизни; это бюквейсѣ пульсъ народного довольства. — Другое дѣло — повальная зараза на домашній скотъ: здѣсь нѣтъ индивидуальности еще нѣтъ опасности; истиннѣе ея дремлетъ; разгулъ безопасности здѣсь еще возможенъ; здѣсь и можетъ быть большой и удачный просторъ мѣрамъ распорядительнымъ и предупредительнымъ.

Голодъ отъ частыхъ неурожаевъ, отъ запустенія полей въ военное время, отъ худаго состоянія и опасности торговыхъ дорогъ; бодѣнны въ слѣдствіе дурной и смѣшанной пищи; неуборка труповъ и растаскиванія ихъ собаками, волками, приличными для того *птицами*, — могли быть многими другими причинами. Унащенія моровыхъ повѣтрій, кромѣ погребеній мало-герметичныхъ. Безъотчетная злоба бѣдняка на безразличнаго купца, какъ на идею, истощающую по слѣднюю и трудовую гривну на удовлетвореніе неотлагательной потребности жизни, эта злоба сильнѣе выскажется во время общественнаго бѣдствія, готовая снизойти до клеветы; злоба эта тайно и крѣпко въ народѣ держалась всегда, и будетъ держаться, пока въ мирѣ будетъ предлагающій — продавецъ и потребляющій — покупатель.

Изъ многихъ — приведемъ примѣръ прошлой скорбной жизни Смоленска изъ летописныхъ извѣстій объ его моровыхъ опустощеніяхъ въ концѣ 14 столѣтія. Въ незабвенное для Россіи время княженія Дмитрія Іоанновича Донскаго, вскорѣ послѣ ужасовъ черной смерти 1352 года, изумившихъ все земли Европы, снова появилось моровое повѣтріе въ земляхъ русскихъ. Въ Смоленскѣ моровое повѣтріе

свершилось три раза, одно за другимъ въ короткое время; и въ 1387 году изъ всего многолюднаго прежде города, послѣ разбивавшихся и вымершихъ, осталось въ живыхъ только 5 человекъ; которые заперши городскія ворота и бросивъ ключи, вышли изъ опустылаго и бездыханнаго города.

НЕПРАВИЛЬНО-ЛЕЖАЩИЕ СКЕЛЕТЫ. Какъ полные такъ и неполные человѣческіе скелеты въ неправильномъ положеніи встрѣчаются въ различныхъ частяхъ храма; скелеты эти какъ бы особенно сосредоточились въ двухъ мѣстахъ: 1) Въ юго западной части кургана, какъ въ храмѣ такъ и въ трапезѣ, въ мѣстахъ перекопанныхъ и не перекопанныхъ.—Скелеты особенно сосредоточились около ЮЗ. внутренняго столба храма и направо отъ наружной западной двери; въ последнемъ мѣстѣ насильственность смерти замѣтна особеннымъ положеніемъ одного здѣсь найденнаго скелета: кости рукъ торчали вверхъ, будучи придавлены нетронутою глыбою къ наружной западной стѣнѣ, близъ того мѣста гдѣ послѣдняя представляетъ перерывъ; голова этого скелета лежала отъ рукъ аршина на два. 2) Въ сѣверо-восточной части кургана нѣсколько найденныхъ скелетовъ, по положенію, соответствовали глыбому отдѣленію алтаря; здѣсь, немного отъ верху, снявъ мусоръ кургана, и скелеты тотчасъ начали попадаться.—Вираво и вѣво южной двери, внутри храма, въ мѣстѣ неперекопанномъ найдено по одному скелету; у одного изъ нихъ голова на аршинъ лежала отъ туловища. Пять скелетовъ найдено въ наружныхъ частяхъ храма и въ трапезѣ; одинъ скелетъ тропезы лежалъ подлѣ внутренней зап. стѣны, аршина на 4 выше пола.—Всѣ неправильно лежащіе скелеты по положенію принадлежатъ развалинамъ верхняго храма; подъ и между частями, которыя должно отнѣсти къ храму нижнему, до сихъ поръ ни одного скелета не найдено.—Послѣднее обстоятельство заставляетъ предполагать, что горестная катастрофа гибели людей при разрушеніи храма застала погибшихъ въ верхней церкви, которая была, вѣроятно, мѣстомъ священнодѣйствій въ послѣдній періодъ существованія храма. Остатки относительно тонкой стѣны снаружы храма, подъ прямымъ угломъ идущей къ западной стѣнѣ храма можно принять за остатки крещатика и за фундаментъ лѣстницы, которая вела въ верхнюю церковь.—Въ последнемъ случаѣ выходная дверь верхней церкви могла быть въ ЮЗ. уголъ или близко къ нему; въ этомъ мѣстѣ замѣтно сгущеніе скелетовъ погибшихъ.—Очевидцы, помнящіе 1807 годъ, свидѣтельствуютъ, что въ этомъ году жители Смоленска начали раскапывать этотъ курганъ; но навѣвъ на обнѣиъ человѣческихъ костей, обращались за совѣтомъ къ Епископу Сервану, который;

принявъ курганъ за старое кладбище, приказать не тревожить костей усопшихъ, чѣмъ и прекратилось начатыя раскопки кургана. — Надо полагать, что не всѣ скелеты погибшихъ уцѣлѣли до нашего времени; даже въ 1807 году могло быть ихъ болѣе: многіе скелеты еще не отрыты; а слѣдовательно число погибшихъ насильственной смертію въ храмъ, въ военное время 1609 года, было значительно. Неправильно лежащихъ скелетовъ до сихъ поръ откопано болѣе двадцати они складываются въ особоприготовленную могилу предъ западнымъ входомъ храма и еще непочтены церковнымъ проводомъ.

ОТДѢЛЬНЫЕ ПРЕДМЕТЫ. Между пѣсколькими вещами, найденными въ различныхъ мѣстахъ кургана, первое мѣсто по количеству занимаютъ желѣзные гвозди, грубой выдѣлки, широкошляпные и съ клинкомъ длины различной; всѣ такіе гвозди сильно проржавлены. Около окна въ СЗ. углѣ храма найдена часть свицовой крыши съ остатками сгнившей стропилы; свицовый пласть прибитъ былъ къ дереву гвоздемъ съ широкою шляпкою; величина послѣдней въ трехъ копѣечную монету. Нѣкоторые куски штукатурки съ рисунками въ своей массѣ вмѣщали широкую шляпку гвоздя; но клинки штукатурочныхъ гвоздей короче. Попадались много гвоздей двутесныхъ и трехтесныхъ со шляпками обыкновенными. Разрушенное окно въ сѣверной стѣнѣ, въ лѣвой кирпичной притолкѣ, содержало замазаннымъ между кирпичами небольшой, плоскій, гранитный камень; въ желобѣ этаго камня съ помощью свица былъ вдѣланъ толстый желѣзный крюкъ, который на другомъ концѣ заворачивался въ противоположную сторону; Крюкъ этотъ вѣроятно служилъ для насадки завѣсы, принадлежащей внутренней ставнѣ окна. На полу предъ царскими дѣрами храма найденъ кусочекъ толстаго стекла отъ лампадки, окрашеннаго въ грязно-зеленый цвѣтъ, непохожій на цвѣтъ стекла бутылочнаго. Близъ наружной западной двери, около разорваннаго скелета, найденъ удлиненный узкій ножъ, въ родѣ книжала съ узкимъ клинкомъ, съ частию рукоятки изъ твердой мастики. Вещей изъ благородныхъ металловъ и монетъ рабочими еще небыло представлено; хотя всякому нашедшему обѣщана двойная и даже четверная наградная плата, противу вѣсовой стоимости вещи. Мелкіе куски штукатурки съ рисунками разбитыхъ фресокъ, либо представляющіе окраску фона, встрѣчаются то разсыпанными, то группами. По этимъ кускамъ трудно составить характеристику общей окраски верхней либо нижней дѣржави. Надо полагать, что въ окраскѣ было болѣе пестроты, чѣмъ однообразія; чаще другихъ встрѣчались цвѣта; темно-голубой и охрадо-желтый; мѣстами попадались цвѣта; ярко-карминовый, грязно-красный, густо-

травяно-зеленый; рѣже—тѣлесно-розовый и фиалетовый въ видѣ мелкихъ клѣтокъ на свѣтло-желтомъ фонѣ. Черепки разбитыхъ головосниковъ разсыяны въ храмовой части; одинъ головосникъ, въ видѣ грубо и неправильно выдѣланнаго горшка, встрѣтился цѣльный; но подобныя памятники любопытная публика, нецеремонно растаскиваетъ, небрегая лучшими головками скелетовъ. Треугольныя плитки изъ земной глины, найденныя въ 1867 году въ почвѣ храмовой площади, встрѣчались въ раскопанныхъ частяхъ храма; но квадратныя плитки, изъ такой же глины со скошенными боками, кое гдѣ и немного встрѣчались, и всегда въ верхнихъ слояхъ кургана. По всему видно, что обоихъ родовъ плитки были принадлежностью частей пола верхней церкви. О надгробномъ камнѣ часовни, хотя и отдѣльномъ предметѣ, будетъ подробно сказано въ отдѣлѣ слѣдующемъ.

НАЗВАНІЯ И КАМНИ УРОЧИЩА. (Къ №№ 10, 11, очерка и плана восточнаго прѣмѣстія Смоленска).

Изъ трехъ названій урочища или той мѣстности, гдѣ находятся развалины храма, одно принадлежитъ сказаніямъ лѣтописнымъ, это Крупошицы или Крупошево; два другихъ при надлежатъ названіямъ народнымъ, это ручей чортовъ и ручей у камней. Всѣ три названія урочища своеобразны, равносильны, неисключаютъ одно другое и незамѣняютъ—въ слѣдствіе вѣковаго забвенія одного и чуднаго возникновенія другаго. Жданъ каждаго названія измѣряется вѣками; старческою же древностію помѣряются они между собою, и развѣ два уступятъ одному, болѣе почтенному, какъ укажутъ изслѣдованія, болѣе на скорую руку и даже неглубоко извилистаго свойства. Предметъ изслѣдованія представляетъ здѣсь болѣе легкости и много-матеріальности, чѣмъ запугивающей трудности.

Лѣтописныя названія Крупошицы и Крупошево равнозначны съ словомъ *крупецъ*, и первыя являются только варіаціями послѣдняго. Въ среднихъ губерніяхъ Европейской Россіи слово *крупецъ* выражаетъ общее названіе быстро но корошкаго, нагорнаго ручья, впадающаго въ большую рѣку. По Окѣ напр. слышатся выроженія: мѣльница на крупцѣ; бѣлье моютъ на крупцѣ; надовленную въ большой рѣкѣ рыбу, рыбаки сохраняютъ живою въ пруткахъ, устроенныхъ на крупцѣ; небольшую черпальную фабрику оберточной бумаги устрояютъ на крупцѣ. Вообще ручей—*крупецъ* отъ ключеваго начала скоро впадаетъ въ пріемную рѣку. Такого рода ручей всегда напоминаетъ береговныя трясины, какъ досаду бичевщику, радость и пріютъ дупелю и чибису,—напоминаетъ крутизны короткихъ, обры-

вистыхъ рвовъ, его родичей, какъ радость волку и геологу, досаду же постуку и ружейному охотнику. Вода крупа всегда холодна, зимою замерзаетъ и въ хозяйствѣ считается лучшею водою. Если вамъ подають стаканъ воды, говоря: это крупцовская; пейте смѣло, она безукоризненна и пріятна. Такую воду особенно любятъ карпы и легко въ ней разводятся. На днѣ прозрачной и обманчивой глубины крупа не редкость встрѣтить водяное растеніе, въ полной роскоши прозябанія, во время освященія крещенской воды, когда температура атмосферы—25°—30° мороза. Въ неприятомъ для купаца двустрочномъ афоризмѣ, который сложенъ селяниномъ-грамотеемъ:

Купецъ пострялъ на крупцѣ,
Крупецъ потекъ на купцѣ.

Первае означаетъ умаленіе купаца; другое—его разореніе. А купецъ здѣсь какъ будто непричемъ.

Измѣненіе крупа въ названіе *Крупошцы* выказываетъ въ послѣднемъ форму славянскую, чѣмъ изобличается прежнее употребленіе его между чинами сословія духовнаго, и указывается параллель съ подобными мѣстами другихъ большихъ рѣкъ Россіи. Понятія о такихъ мѣстахъ легко могли разноситься странствующимъ монашествомъ, либо при собираніи подаяній; либо при обычномъ посѣщеніи монастырей въ дни храмовыхъ праздниковъ; причемъ дальность разстояній въ расчетъ не принималась, и скорѣе поставлялась въ заслугу, какъ немаловажный подвигъ. Такимъ образомъ въ сонастановленіи понятій крупецъ и крупошица мы можемъ усматривать общеніе монастырей между собою. Но другая сторона этой медали выказываетъ также нечто иное:

Въ названіи *Крупошево* * слышится сфера торгово-ярморочная. Такъ ярморочный проходецъ, торгующій изъ воза, отдавая отчетъ своимъ объ удачномъ сбытѣ узорчато-тисненыхъ рукавицъ, скажетъ про ярморку у церкви на крупошевѣ; ему покажется неловкимъ и нескладнымъ выразиться: у крупа или у крупошицы.—Той же ярморочно-торговой сферы удобо-складныя слова: дешево, фальшивишь, пошевни, поштенный.—Мѣста, прилегающія къ урочищу Крупошево, ясно были оговорены актами конца 15 столѣтія; здѣсь дозво-

* Крупошево упоминается въ названіи оставшихся отъ разрушенія храмовъ на посадѣ, Акта: Арх. Ком. Т. II.

идлось поселиться торговыми людьми—Тверитянамъ, Москвичамъ, Боровцамъ, Перемышлядамъ и другимъ—побочь съ дворами, принадлежавшими Смоленскому Епископу и дворами, приписанными къ соборному храму Богородицы.—Памяти о поселенцахъ давно неосталось. Причина этой безслѣдности кроется не въ страшныхъ морскихъ нашествіяхъ, не въ нашествіяхъ и захватахъ Литвы; непрочные захваты послѣдней неудалось даже закрѣпить учрежденіями по выкройкамъ Магдебургскимъ, неладными на своеобразной русской почвѣ. Жизненнымъ условіемъ этихъ учрежденій былъ поставленъ католицизмъ и народность латинской рѣчи.—Слѣды этихъ поселковъ изгладились исторически-важнымъ обмеленіемъ Днѣпра. Черезъ это обмеленіе потерялись навсегда концы порванной нити—интимно-основанная идея предпримчивости купца по свободному пути Днѣпровскому, обеспеченному безпримѣрными для Славянъ подвигами Олега, Святослава и Св. Владиміра. Разгульно же широкіе пути на востокъ долго заслонялись Татарами. Предпримчивость средневѣковаго торговца выражаетъ основную черту предпримчиво-стойкаго, восточнаго Славянина. Руссь боемъ очищали дорогу также смѣлому Тверитянину и Суздальцу, которымъ оставалось побороть въ одиночку путеваго разбойника. Торговцу и разбойнику досталось быть второстепенными эпосами народа, они и неспорили съ передовыми бойцами, давъ имъ первенство въ этомъ эпосѣ.—Рославецъ-родичь и водостель Смольянина, но горемышный сосѣдь буйнаго Сѣверца, впервые является на исторической аренѣ въ незавидной роли разбойника, втянувъ на эту арену, также впервые, предпримчиваго торговца—Калужанина, и давъ первую вѣсть о Кричевѣ.—Неужели, только *Крупношева* осталось историческимъ словомъ средневѣковой здѣсь предпримчивости, на берегу обмелѣвшаго теперъ Днѣпра?

Народныя названія урочища: ручей у камней, ручей чортовъ—ближе ютятся къ сердцу археолога; однако будемъ ихъ разбирать и будемъ держаться здѣсь указаній вещественныхъ, близкихъ нашему взору. Названіе ручья у камней произошло отъ трехъ большихъ камней, здѣсь возлежащихъ и въ долгомъ молчаніи на всѣхъ поглядывающихъ. Два изъ камней-уверховья ручья и одинъ на площади дерковной.—Всѣ эти камни сколько значительно велики, столько и одинаковы по составу, принадлежатъ къ одному роду и виду; они представляютъ темный, слитой, базальтовидный, древній песчаникъ, напоминающій ту формацию горнокаменной породы, которую Фогель, на пути къ озеру Цадъ, встрѣтилъ въ странѣ сладко-питательнаго финика, чудно-плоднаго, стекающагося колодника и отчасти видообразной думпальмы, т. е. на сѣверной срединѣ большой африканской пустыни. Сходство

каменной породы, встрѣченное здѣсь и на окраинѣ Сахары, неопредѣляетъ еще сходства формацій двухъ странъ; послѣднее можетъ быть въ такомъ родѣ, какъ-то, что африканскій колоцитъ и Смоленская малорослая ольха или береза имѣютъ листовые органы.

Многочисленныя раскопки горъ и въ особенности образование ямъ при добываніи различнаго камня въ такъ называемыхъ карьерахъ, при значительномъ развитіи желѣзно-дорожнаго дѣла въ нашихъ сѣверныхъ широтахъ, принесли бы немаловажную услугу геогностическимъ свѣденіямъ о Россіи, имѣй эти раскопки нѣкоторую научную гласность. — Осмотръ карьерныхъ ямъ въ окрестностяхъ интересующаго насъ урочища у камней и свойства добытаго каменнаго продукта въ послѣдніа два лѣта, указываютъ; что слитой базальтоводный песчаникъ является страннымъ особнякомъ и мѣстною характеристикой этаго урочища. Такимъ образомъ, карьеры по верховьямъ рѣчки *большой рачевки* дали глыбы сѣраго гранита и небольшіе кругловатые куски известковаго камня. Давно разрабатываемыя карьеры, между урочищами рѣчки *малой рачевки* и ручья у камней, на протяженіи болѣе версты, доставляютъ булыжновидный известнякъ. На противоположномъ т. е. сѣверномъ берегу Днѣпра, гдѣ обрывы глинистыхъ горъ окаймляютъ мызу Шембеля и мѣсто историческаго лагеря Царя Алексѣя Михайловича и гдѣ у подошвы горъ проходитъ теперь желѣзная дорога, карьеры доставляли здѣсь гранитъ нѣсколько отличный отъ гранита рачевского. Для округленія понятій можемъ добавить здѣсь, что въ разновидностяхъ гранита, составленнаго изъ стеклаватаго песчаника съ примѣсью полеваго шпата и частицъ слюды, — въ этихъ разновидностяхъ важную роль играетъ цвѣтъ и сложеніе полевошпатной породы, изъ которой произошли всѣ разнообразныя виды массъ глинистыхъ. Въ гранитныхъ сложеніяхъ полеваго шпата встрѣчается то видъ безформеннаго тѣста, то видъ отчасти кристаллическій. Версты на двѣ, на востокъ отъ ручья у камней, желѣзная дорога глубоко прорѣзала часть Шейновой горы — толсто-глинистой, что дало возможность узнать горно-каменную ея примѣсь. Только широко-пологое и весьма длинное урочище ручья *Духова*, лежащее между ручьемъ у камней и горою Шейна, неизрѣто ниодною карьерою, и остается гладкимъ, неопредѣляющимъ своей горно-каменной примѣси. — Изъ сказаннаго усматривается, что песчаниковые камни урочища представляются здѣсь горнокаменными примѣсями, отличающимися урочище ручья у камней отъ другихъ окрестныхъ урочищъ. Передвиженіе этихъ камней изъ другихъ мѣстъ средствами человеческими здѣсь немислимо; такіа передвиженія и смѣщеніе ихъ съ массами глины и мергеля,

совершались неизмеримо-великими силами геологическими; во времена, называемыя вообще допотопными. Обратимся теперь къ самимъ камнямъ.

Аршинъ на 15 къ югу отъ южной двери храма лежалъ плоско-лицевидный песчаникъ, верхнимъ краемъ едва выставляясь изъ почвы. Размеры камня: длина 3 аршина, ширина 2 аршина, высота $1\frac{1}{2}$ аршина. Сбереженъ ли этотъ камень по какому либо къ нему уваженію народному, служилъ ли онъ удобнымъ сидѣньемъ досужимъ прихожанамъ храма врьдѣ обѣдено или послѣ? Рѣшить это труднѣ; какъ легко сказать, что могло быть то и другое. Какъ намъ теперь представляется, — камень внушалъ всѣмъ и всегда уваженіе своею весьма очевидною тяжело-вѣсностію. Кроме громадности камня, поразительна была его правильная форма — плосковиднаго эллипсоида, хотя м. б. и случайная. Знаковъ на камнѣ небыло. Направляясь отъ кургана на югозападъ по пологому рву, въ мѣстѣ вилообразнаго раздѣленія рва, у мыса горы, встрѣчаемъ два камня, также песчанниковыхъ, также громадныхъ, и въ разстояніи около трети версты отъ кургана. — Два эти камня окружены нѣсколькими болотистыми ключами, дающими начало ручью у камней. Въ 1867 году, искатели камня, для постройки гранитныхъ устоевъ моста чрезъ Дибпръ, разбили всѣ три камня урочища на десять кусковъ, теперь еще неубранныхъ и почему то здѣсь забытыхъ; вѣроятно ихъ составъ не подходилъ подѣ сорта гранита; они могли быть только пригодны для бута внутренняго и береговаго. Въ мѣстности этихъ двухъ камней преданіе узнаываетъ на бывшую часовню у ключей и на склепъ, будтобы вмѣщавшій церковную утварь, и теперь можетъ быть опустѣвшій. Въ послѣдніе годы окольные крестьяне видѣли часть каменной кладки, нѣсколько выставлявшейся изъ земли, неизвѣстной старинной постройки; но теперь и этого незамѣтно. При нѣсколькихъ обходахъ, кромѣ камней и ключей, ничего не удавалось здѣсь замѣтить; отчасти густота кустовъ и болотистость мѣста мѣшала всякимъ доглядамъ. У ключей особенно поражаетъ угрюмая пустынность мѣста, хотя, чрезъ ежедневныя вырубки хвороста на топливо, лѣсная растительность поддерживается въ видѣ мелко-кустарномъ.

Надгробный камень вышеупомянутой часовни кургана, какъ по составу, такъ и по частичному сложенію, совершенно одинаковъ съ тремя камнями урочища. Болѣе вѣроятности сказать, что начальнымъ мѣсто-нахожденіемъ этого плосковиднаго камня было урочище у камней, чѣмъ всякое другое мѣсто изъ окрестностей. — Но когда и

къмъ впервые этотъ камень употребленъ въ дѣло, — это возрастъ дру-
гаго рода. Только особенность замечной породы урочища, дознанная
съ нѣкоторымъ усиленіемъ и при встрѣтившихся благопріятныхъ об-
стоятельствахъ, заставляетъ считать надгробный камень часовни че-
твертымъ камнемъ урочища. Камень этотъ, заставлявшій немало
надъ нимъ призадумываться, указывая почти незамѣтные признаки,
которыми такъ легко пренебречь при массѣ встрѣтившихся здѣсь
впечатленій совершенно другаго рода, и прирѣтый только мыслию,
что маловажный и едва замѣтный признакъ можетъ, при нѣкоторыхъ
обстоятельствахъ и при нѣсколько-усиленномъ вниманіи, дать при-
знаки болѣе важныхъ свойствъ, — камень этотъ заставилъ избрать
особеннаго рода путь исследования, — путь отчасти геогностическій.
Наружный обзоръ камня привелъ повидимому къ следующему: на бо-
кахъ камня едва замѣтны вынужденныя ободки, къ его верхней сторонѣ;
работа молотомъ каменщика на сторонахъ плоскихъ болѣе груба,
чѣмъ таковая на сторонахъ боковыхъ, — какъ бы указывая, что эта
работа была въ два одновременныхъ приема, и не камню говорить,
какъ длиненъ былъ промежутокъ времени между двумя приемами. —
Если по боковымъ ободкамъ допустить, что этотъ камень принадле-
жалъ азычской фабрѣ весьма давняго каменнаго періода и каменная
баба имѣла дѣло въ формѣ головы, то замѣтно, что голова отбита
до косвенному излому. Если бы подобное смѣлое предположеніе ка-
кимъ либо скептикомъ не было принято за игру фантазіи исследо-
вателя, — то прибавимъ, что возможная здѣсь каменная баба была
нѣкогда украшеніемъ урочища; каменный ея матеріалъ былъ добытъ
изъ этого урочища, и очевидная была связь каменной бабы съ дру-
гими камнями урочища. Къ двумъ приемамъ молота каменщика,
долбившаго этотъ камень, придется намъ еще разъ вернуться, съ
нѣкоторымъ о нихъ заключеніемъ; но сперва обратимся къ третьему
неказистому названію урочища — *ручей чертовъ*.

Названіе ручей чертовъ не должно смѣшивать съ весьма извест-
нымъ для Смоленя рвомъ чертовымъ; послѣднее принадлежитъ уро-
чищу верхняго рѣчки *Большой Речки*. Въ старину это урочище
на сѣверъ пересѣкалось третьимъ Московскимъ трактомъ, теперь
неизвестнымъ, ведущимъ изъ городскихъ укрѣпленій чрезъ старин-
ныя Аврааміевскіе ворота (теперь заложеныя и известныя подъ
именемъ „старой пороховой башни“). Въ послѣдній рядъ стоятій
урочище чертова рва подвергалось значительнымъ измѣненіямъ, въ
которыхъ принимали участіе потоки рѣвской воды и общее пони-
женіе урочища дѣлдровой воды. Потому старинныя вѣстныя примѣры
можно разбирать здѣсь только съ нѣкоторою осмотрительностію.

Три ручья, а въ старшую рѣчку: Большая-Рачевка, Малая-Рачевка и ручей Чертовъ, одинъ за другимъ впадаютъ въ Дибаръ съ его лѣвой стороны, мѣнѣе нежели на двухверстномъ его береговомъ протяженіи: Ручьи эти въ своихъ верховьяхъ питались прежде лѣсовыми лѣсами, какъ утверждаютъ лѣтописныя сказанія. Лѣса исчезли и ручьи почти иссохли. По количеству текущей воды, между тремя ручьями первенство принадлежитъ рѣчкѣ Большой-Рачевки. Довольно обширное прѣдѣстье Рачевки, орошаемое двумя рѣчками того же имени, называлось прежде по Рачевской, по Рачевской, какъ видно изъ нѣкоторыхъ актовъ. Въ томъ 1-го 2-го выгуста древности трудовъ Моск. Арх. Общ. 1867 г. сар. 209, — А. С. Уваровъ приводитъ подробности о словахъ рашекъ, рачекъ, рарашекъ, ракуликъ и проч. По изслѣдованіямъ славянскихъ миссиологистовъ Юнгмана и Ганцша, рашекъ, рарашекъ, раше что и черткъ, былъ мелкимъ божествомъ языческихъ Славянъ. Божество это выдѣлялось въ видѣ болванчика изъ металла, камня, обожженой глины и проч.; небольшой этотъ болванчикъ могъ быть помѣщенъ въ карманъ, либо въ кошелекъ съ деньгами. Славяне вѣрили, что личиность, имѣющая при себѣ такого болванчика, избѣгала случайныхъ напастей, въ пути, либо въ какомъ нибудь предпріятіи. Потому въ этому божку особенно примѣшивали дѣла корысти: божкомъ былъ не разлучимъ спутникомъ въ денежныхъ играхъ. Такъ, что въ послѣдствіи рашекъ или черткъ смѣшался даже съ деньгами. Въ честь рарашки устраивались празднества въ определенное время и въ определенномъ мѣстѣ. Легко усмотрѣть, что въ назаніи предмѣстія Смоленска Рачевка и въ названіяхъ рѣчекъ обихъ Рачевокъ напоминаетъ древняя языческая обрядность въ честь рашки или рарашки; мѣстомъ такихъ обрядностей по преимуществу должно было быть урочище рѣчки Большой-Рачевки. Здѣсь даже въ недавнее время совершались денежные озорныя игры; пока это не вывелось преемственными властями и церембною мѣста нѣкоторыхъ народныхъ празднествъ. Урочище же дупля чертова смерѣе было мѣстомъ другихъ общихъ и болѣе важныхъ языческихъ жертвоприношеній и обрядностей, въ особенности въ послѣдній періодъ язычества варяжскаго и предваряжскаго. Урочище это было мѣстомъ мѣнѣе люднымъ, болѣе укромнымъ и нѣсколько подаль отъ шума городского населенія. — Здѣсь смерѣе, чѣмъ въ какомъ либо другомъ урочищѣ приличествовало быть жертвеннымъ камнямъ, гонимамъ, окруженнымъ таинственными, запретными, драмучими лѣсами (смотри Коромандію Исторію Рос. Гос. Т. I редакція Славянъ). Въ этомъ направленіи были наши изслѣдованія въ продолженіи 1867 года, и съ этой точки зрѣнія разсматривались многія урочища Смоленскихъ предмѣстій; въ результатъ всегда при-

ходилось дать преимущество восточнымъ урочищамъ Смоленска предъ другими, чтобы дать мѣсто языческимъ обрядностямъ; здѣсь все-таки остались кое какіе указанія, хотя и. б. и довольно слабыя. Указаніе на приведенную статью о рарашкѣ, сообщенную намъ въ концѣ 1867 г., дало значительное подспорье и нѣкоторую солидарность смѣлости взгляда; давъ этому взгляду, такъ сказать, нѣкоторую твердость почвы. Мы въ виду сократить изложеніе пропускомъ исследованийъ въ другихъ Смоленскихъ урочищахъ, приведемъ здѣсь одно соображеніе съ точки зрѣнія историческо-имущественной. Изъ нѣсколькихъ актовъ времени литовскаго владѣчества, и въ особенности относящихся ко времени владѣчества Казимира и Александра, видно, что Смоленскіе іерархи отстаивали и распространяли какъ личное, такъ и церковное возмездное имущество въ восточной части Смоленска; духовныя владѣнія были здѣсь особенно значительны. Начало же или корень такихъ владѣній необходимо слѣдуетъ отнести ко времени языческаго Смоленска. Нельзя допустить, чтобы въ прежнемъ немецкомъ и большомъ городѣ религіозныя обрядности не имѣли своего мѣстнаго особіа; хотя такой особіа могъ быть гораздо менѣе, чѣмъ въ послѣдствіи обширныя церковныя имущества времени христіанскихъ. Съ упраздненіемъ языческихъ обрядностей устранились и лица, совершавшія эти обрядности; а нѣкого упраздненной обрядности нуждалось въ наследникѣ. Естественнымъ наследникомъ возмезднаго имущества скорѣе было христіанское духовенство, чѣмъ *фискъ* княжескій; другихъ же сословныхъ интересовъ, кромѣ дружины княжеской, тогда въ виду еще не имѣлось; они сложились лишь въ послѣдствіи. Притомъ христіанскому духовенству больше чѣмъ кому либо другому было дѣла и заботъ установить на твердыхъ началахъ новую для народа христіанскую обрядность; знаемъ, какъ эта постановка во многихъ мѣстахъ трудно и мало удавалась. Борьба христіанства съ старымъ язычествомъ считается сотнею лѣтъ и даже болѣе; на сѣверѣ, напримѣръ, 200 лѣтъ послѣ Св. Владиміра встрѣчались еще храмы и учрежденія языческія. Хотя христіанскому духовенству, чтобы вначалѣ устроиться, могла помогать и вооруженная сила княжеской дружины; но вся важность задачи лежала на обязанностяхъ и отвѣтственности перваго. — По важности дѣла — искорененія язычества, мѣста прежнихъ религіозныхъ обрядностей должны были находиться въ непосредственномъ веденіи духовенства христіанскаго. — Св. Владиміра, принявъ крещеніе, по городамъ разсылалъ своихъ сыновей и намѣстниковъ съ дружиною; ихъ сопровождали священники, для обращенія язычниковъ. Главными заботами духовенства были: крестить и поучать народъ, разорать гонимыя или языческія капища, строить христіанскія хра-

ны частію на мѣстахъ языческихъ привоженій, частію на мѣстахъ новыхъ; при этомъ духовенство тщательно старалось уничтожить вещественные знаи всякой языческой обрядности. Последнее обстоятельство и составляетъ причину, почему такъ трудно найти теперь мѣсто и вещественные знаи этой обрядности; если такой памятникъ и остался, то онъ либо испачканъ до неузнаваемости, либо скрытъ въ земляхъ, на днѣ воды, либо задѣланъ въ старинномъ зданіи. Надъ языческимъ пестукаломъ, выдѣланномъ изъ камня, приходилось сдѣлать не однаго вамаха золотомъ или медью — христіанину. Въ надгробномъ камнѣ ислонии кургану скорѣе имъ готовы видѣть работу каменщика, наскоро уничтожавшаго слѣды языческаго знака; чѣмъ работу каменщика; самостоятельно и какъ бы по заказу хозяина, приготовившаго надгробный камень. — Въ послѣднемъ случаѣ, каменщикъ отнесся безъ вычета къ каменю, — сдѣлавъ болѣе трудное дѣло, чтобы выдолбить двѣ плоскія стороны камня, ему не много осталось бы, чтобы поровнять бока камня. При кладкѣ этого камня надъ гробомъ усопшей, скорѣе можно принять, что о каменщикѣ и воину не было, и онъ былъ лишь воображаемый; скорѣе-вѣроятнѣе вѣтъ, какъ матеріалъ готовый, для остатковъ храма. Каменщикъ не вычѣ работалъ надъ камнемъ, для приведенія его въ плоскій видъ, какъ архитектурный элементъ храма; если онъ и пренебрегъ боками камня, на скоро и не гладко отбилъ его плоскія стороны; то могъ надѣяться, что строительный элементъ сгладитъ спѣшность и неаккуратность работы его молота. Цементный же полъ нижней церкви указываетъ, что недостатка въ доброкачественномъ цементѣ, затвердевавшемъ въ камень, тогда не было.

Сравнительное изслѣдованіе черноземныхъ слоевъ заднѣпровья города или сѣверной части Смоленска съ глинками, въ его восточныхъ предмѣсткѣхъ, указываетъ, согласно съ историческими извѣстіями, что современное заднѣпровье истинно было центромъ города. Къ этому можемъ только прибавить, что центромъ религиозныхъ обрядностей языческаго Смоленска было укронное и западное мѣсто, поодаль отъ центра города, въ учочищѣ ручья чертова. — Менѣе важныя обрядности и игры въ дохристіанское время совершались на урочищахъ обнѣхъ рѣчекъ Рачевы. — Вотъ подробныя и болѣе серьезныя изслѣдованія вѣроятно навстрѣтятся не одному любителю древностей; а мы не беремъ на себя смѣлости, болѣе приподнимать завѣсу, закрывающую темный историческій періодъ до христіанской жизни Смоленскихъ Славянъ, — періодъ весьма богатый пропусками и весьма бѣдный фактами историческими. Притомъ предметъ этотъ на столько увлечивъ и на столько способенъ расширяться непре-

дьянно, что ищущая не всегда легко и удобно возмочь видеть: ду, увидя въ видѣвшемъ пошесть своей работы.

ХРАМОВЫЯ ФРЕСКИ. Вспомогательными въ 1867 году открыты и были
ерисованы двѣ фрески; въ 1868 году, ерисованно: носили: листовъ фре-
сею, крошкѣ которыхъ четыре: небоманнхъ: ересеи: помѣченны: въ дномъ
вномъ журналѣ. На: времени: ихъ: открытїа: и: воспроизведенїа: живопис-
цемъ на: бумагѣ, отыскавъ ихъ: соответствующими: нумерами:

Фреска № 1-я. Фреска большого круга, струйчатая и минимально
равдѣленная на четыре равноуполныхъ сектора; въ: каждой: сек-
торѣ струйчато-разнодѣленные: левыя: новтаранскыя: парадельныя: стѣн-
ду: собою: уменьшаются. По: бокамъ: большого: круга: изображены: двѣ: и:
большихъ: неровныхъ: круга, которые: по: двѣ: и: въ: попомешанна:
тѣмъ: должны: были: представлять: возгро: и: луку. Въ: лѣвой: стѣн-
кѣ: углы: фрески: помѣчено: человѣческое: изображение, отъ: нагого:
котораго: остались: ноги: и: часть: плаща: до: тѣмъ. Въ: правой: верхней:
углы: фрески: помѣчено: иеревидный, стѣльчатый: знакъ. Большой:
кругъ: вмѣстѣ: четыре: тѣмъ: меньшихъ: круговъ. Фонъ: фрески: изобра-
жалъ: воздухъ: чрезъ: разнодѣльными: горизонтальными: ярусами. При:
началѣ: раскопокъ: фреска: эта: ошибочно: была: принята: за: стѣнную, и:
сѣверной: паружиной: стѣны: храма: теперь: же: она: явилась, что: она: была:
помѣщена: на: сѣверной: сторонѣ: СЗ. внутренней: столба: храма; а: этот:
столбъ: въ: своей: нижней: части: покрывалъ: фрески: со: лѣвой: четвертой:
сторонъ.

Фреска № 2-я.—Фреска архангеловъ Михаила и Гавриила, согла-
сно съ бывшими на ней, сокращенными: титловыми: подписями. Фре-
ска: эта: была: найдена: на: аркономъ: востокѣ: 2-й: янши: западной: вну-
тренней: стѣны: храма, и: была: ерисована: тогда: она: уна: значительна:
лицилась: своихъ: краскъ.

Фреска № 3-я.—Фреска Демуса; она: представляетъ: въ: ерэднѣ:
Спасителя, на: предѣ: Юанна: Крестителя; и: на: гнѣ: Богоматери;
фонъ: ея: темно-голубой; на: рисунокѣ: же: представляемъ: стѣльчатый: по-
линялымъ, ибо: окончателно: ересла: была: ерисована: изъ: яншей,
скрѣпленны: алебастромъ: и: значительно: полинявшимъ. Фреска: эта:
украшала: внутреннюю: стѣнку: той: же: 2-й: янши: и: служила: какъ: бы:
надгробнымъ: образомъ. Нижне: рука: этой: фрески, до: половины: лѣ-
ца: и: плечевую: одежду, хотя: въ: послѣдствїа: и: были: ебраны; но

Есть сильно сомнения, что старались невозможным подобрать рисунок. По мнению археологов фреска Деисуса должна быть либо запрестольною въ алтарь, либо наддверною въ храмъ; здѣсь же она помещалась совершенно на иномъ мѣстѣ; надъ элеономъ низкой полутера-архиидной ниши, которая ни какимъ образомъ не могла быть дверью.

Фреска № 4-я.—Фреска молящихся предъ Божественнымъ ликомъ; послѣдній замѣтенъ на рисункѣ только снизу до колѣнъ. На лѣво фреска эта имѣла повтореніе рисунка, т. е. также молящиеся и съ такимъ же неподнымъ Божественнымъ ликомъ; но лѣвая сторона фрески расцарапалась почти въ пыль; ибо вся фреска была мелко-расдробленною и держалась только боковымъ давлениемъ мусорной массы. Фреска помещалась между вершинами арки 1-й и 2-й ниши храма; въ длину она простиралась на 4 аршина, а въ ширину на 1 аршинъ. Должно замѣтить, что часть внутренней западной стѣны съ двумя нишами, на которой была эта фреска, отъ двери до СЗ. угла представляетъ теперь кирпичную громадную массу, высотой въ два верховніискихъ роста и толщиной болѣе трехъ аршинъ, — одна эта масса должна сдѣлать какъ бы подрубленною, и при очищеніи со стороны стѣны потребуетъ крѣпкихъ подпорокъ. Видъ этой стѣны представляетъ некоторое доказательство дѣйствія разрывной силы пороха, которое находилось въ разрушенъ храмъ; ибо сила взрыва нѣсколько приходила всю стѣну и послѣдняя опустилась на свое мѣсто; янчѣ трудно объяснить подрубленный видъ этой стѣны, часть которой въ высочайше тысячѣ пудовъ; можетъ быть потому и раскорева иштукатурна представляла здѣсь крайнее измельченіе.

Фреска № 5-я.—Фреска Св. Діаконовъ въ бѣлыхъ одеждахъ съ нижнимъ орнаментовою подъ мраморъ. Верхняя часть фрески представляеть ноги Св. Діаконовъ до колѣнъ и нижніе края ихъ бѣлой одежды. Нижний орнаментъ какъ мраморъ, не доходилъ до пола храма. Длина на три; правая сторона въ рисунокъ представляеть въ симметричность; дѣль въ лѣвомъ углѣ темно-красный наугольникъ, а въ правомъ базѣ наугольничка. Несимметричность эта по-вѣроятію въ низу; когда шель фрескою; былъ очищенъ послѣдній мазокъ до пола храма. Фреска Св. Діаконовъ помещалась на внутренней сторонѣ северной стѣны храма, между третью нишею и восточнымъ окномъ. Часть северной стѣны, содержавшей эту фреску въ СЗ. углѣ дѣлеть тришю, значительно раздѣленную, и вся стѣна дѣлеть янчѣ видный палатъ. Въ лѣвую сторону

этой стѣны облетаетъ еще не тронутый мусоръ, въ которомъ скрытъ поворотъ другой стѣны трансезы; потому наружный планъ храма значительно еще непоконченъ.— Но живѣе высказанному здѣсь Графомъ А. С. Уваровымъ, фреска Св. Діаконовъ въ бѣлыхъ одеждахъ безъ нижняго орнамента могла бы принадлежать къ памятнику IX вѣка; но съ сказаннымъ орнаментомъ подъ мраморъ относится къ XVI столѣтію.

Фреска № 6-я.—Фреска темно-краснаго квадрата съ крайними, имбюющего въ среднѣй бѣловатый кругъ съ желтоватыми разводами; по угламъ рисунка диаметрально расположены два меньшихъ темно-красныхъ круга съ крапинами и два грязно-зеленыхъ круга также съ крапинами. Все четыре меньшіе, угловые круги величины равной. Фонъ этой фрески представляетъ струйчатые разводи подъ мраморъ; во кругъ фрески красная кайма; нижняя кайма верхка на четыре быга выше пода храма. Фреска краснаго квадрата помѣщалась на западной сторонѣ СВ. внутренняго столба храма.—Восточная сторона этого столба содержала небольшой остатокъ ромбической фрески съ боковыми разводами подъ мраморъ; общій колоритъ всей фрески по преимуществу бѣлый.—Остатки этой фрески живописцемъ небезъ срисованы.—Особенность этой фрески была та, что уступы или угловыя вырѣзки столба не имѣли сплошнаго краснаго цвѣта, какъ въ другихъ мѣстахъ; но представляли по бѣлому фону косвенныя волнистыя линіи слѣдующихъ цвѣтовъ: 1) красный; 2) темносиній съ свѣтло-синимъ; 3) красный, и 4) темно-коричневый съ свѣтло-желтымъ; этотъ порядокъ цвѣтныхъ линій повторялся далѣе; тѣ же цвѣта и въ томъ же порядкѣ были представлены въ волнистыхъ линіяхъ внутри ромба.

Примчаніе. Фрески № № 3, 4, 5 и 6-й открыты въ трехдневная раскопки при личномъ участіи Гр. Графа А. С. Уварова и Князя Н. П. Мещерскаго, которые внесли также considerable вклады въ пользу раскопокъ храма; деньги эти были употреблены на улучшение пищи рабочимъ арестантамъ, во все время раскопокъ. Врученный же сборъ въ 21 р. 10 к. употребленъ на наемъ караула, на покупку досокъ и проч. Заработная арестантская плата по счету на 72 р., должествующая поступить въ рабочій арестантскій канцелярь, осталось еще необлаженною, за неимѣніемъ раскопчиковъ денежныхъ средствъ. По окончаніи раскопокъ, въ видахъ экономіи признано болѣе удобнымъ, адить непосредственный надзоръ за развалинами храма домохозяйкамъ деревни Новой, которая живить недалеко и на

второй, прилетающих къ урочищу храма. Комиссію задора преставно этой деревни приняи охотно и какъ бы въ видѣ испу- ления грѣха за не совсѣмъ похвальное употребленіе вырученныхъ ими денегъ за проданный курганъ въ 1867 году.

Фрески № 7-я. — Фреска круга съ струйчатыми разноцвѣтными разводами подъ ираморъ; разведы сходятся подъ прямыми углами, решаясь крутъ на четыре сектора. Въ центрѣ круга наложена тѣнь квадрата, чрезъ который просвѣчиваютъ углы разводовъ, входящихъ въ эту тѣнь. Нижняя часть фрески, болѣе удѣленная, ви- дится по угламъ два неравныхъ небольшихъ круга: большій — а- шій желтого цвѣта съ бѣлымъ ободкомъ; меньшій — правый цвѣта красно-темно-синяго; также съ бѣлымъ ободкомъ. Фонъ фрески тем- но-красный съ крапинами. Красная найма ограничиваетъ бока фре- ски. Мѣсто фрески круга — южная сторона того же СВ. столба храма.

Фрески № 8-я. — Фреска темно-краснаго круга съ крапинами; по краямъ круга наложена вырѣзанъ въ видѣ прямоугольности. По сре- днѣй кругу изображенъ красно-зеленый квадратъ съ крапинами и желтыми подъ ираморъ; квадратъ обведенъ бѣлымъ ободкомъ съ бѣлыми же вырѣзанъ, видъ направленный. Нижняя, болѣе удѣлен- ная часть фрески по угламъ видится два неравныхъ треугольника, цвѣтомъ одинакихъ съ квадратомъ въ кругъ; стороны этихъ треугольниковъ круговыя линіи различной кривизны, т. е. различныхъ радиусовъ. Фонъ фрески красно-бѣловатый съ разноцвѣтными струй- чатыми подъ ираморъ, какъ бы направленными къ центру круга. На фрескѣ замѣтны остатки красной наймы. Мѣсто фрески темно-кра- снаго круга — западная сторона СВ. столба храма. Такъ какъ этотъ столбъ принадлежитъ къ алтарной части храма, то фреска, на его западной сторонѣ, должна была быть скрытою иконostasомъ, кото- рый здѣсь однако не было замѣтно; кроме немногихъ ос- татковъ, сдѣланныхъ правѣе столба на полу храма въ томъ мѣстѣ, которое соответствуетъ братцамъ царскимъ. — Видная странность по- добнаго предположенія, что эта фреска могла быть прикрита ико-ostasомъ, обнаружена ниже алтарною фрескою.

Фрески № 9-я. Небольшая часть разрушенной фрески представля- етъ желтый квадратъ съ частію желто-зеленаго вѣнчика. Фонъ этой фрески — темно-голубой. По мнѣнію некоторыхъ, фреска эта изображена перукарскими обрамъ Спасителя, если бы только была темно-голубой, она запретаорѣла этому мнѣнію. — Фреска

своего мусора, видимые следы богатства и красоты живописей средневъкового храма?

Фреска № 11-я. — Фреска четырехъ закрашенныхъ круговъ. Круги эти съ голубыми обводками были расположены по одной линии въ горизонтальномъ направленіи на сѣверо-западъ, тамъ, на которомъ было представлено что-то въ родѣ дальной перспективы, какъ бы въ туманѣ. Круги были закрашены грязно-лилою краскою, верхній край которой представлялъ болѣе неопредѣленности и какъ бы слабости въ закрашкѣ, нежели какъ это представлено на рисункѣ. На этой грязно-лилой полосѣ наложено красной улитковидной краской пятнышко, нижняя красная полоса которого съ узкими белыми пятнышками. Срединя перспективы была закрашена небольшою полоскою въ вертикальномъ направленіи. Нижняя часть фрески представляла бледноватый пологъ съ черными, стрѣльчатыми и вертикальными знаками; края полога украшены цвѣтными линиями. Въ шести углахъ пологъ представленъ заборными, расходящимися желтыми линиями, которыми живописецъ, вѣроятно, хотѣлъ представить полотно шпунта полога. Очевидно, что эта фреска представляетъ одновременную переделку одного рисунка въ другой; которую для археолога можетъ быть особенно важна. Фреска четырехъ закрашенныхъ круговъ помещалась на северной сторонѣ ЮВ. угла храма, т. е. въ среднѣмъ отдѣленіи алтаря, направо отъ престола.

Вглядываясь въ круговыя изображенія, можно было бы полагать, что часть живописи храма имѣетъ характеръ католическій, тѣмъ болѣе, что надъ многими кругами разбитыя фрески, найденныя внутри храма на кругу были выемъ латинскаго надписки. На одномъ кускѣ было слово vid, на другомъ была изображена буква s. Въ длинный періодъ, длиною въ двѣнадцать лѣтъ, съ 1862 по 1874 г., начавшагося со времени Вятки, когда на второй половинѣ ХУ вѣка, въ одновременное время Казани, въ Вяткѣ началось стремленіе ввести католичество въ западную русскія княжества и православныя церкви, обращать въ католичество князь Св. Екатерины могъ быть обращенъ въ католичество, какъ и другіе Смоленскіе храмы; курганъ этого храма и теперь еще слышатъ въ народѣ поди названіемъ костелища. Возобновленіе же Смоленска, красавицу намъ чадось съ возвращеніемъ Смоленска подъ власть кн. Мясоеда, при Царѣ Василѣ Іоанновичѣ, въ грамотѣ дядей Волкы Іоанновичу Александромъ Казимировичемъ, Смоленска, Костелю Іоанну, иже

Марта 1497 года, значитъ, что Епископская церковная земля граничили съ подгороднимъ селомъ, принадлежавшимъ Великой Княгинѣ Еленѣ Иоанновнѣ, дочери Царя Иоанна III и супруги В. Кн. Александра Казимировича. Въ послѣдствіи, правительница государства Московскаго Елена Глинская, мать Иоанна Грознаго, обмѣняла у Литвы эту подгороднюю Велико-Княжескую вотчину на другую. Если разрушенный теперь храмъ въ XV и XVI вѣкахъ былъ въ вотчинѣ велико-княжеской, то послѣдняя его передѣлка указываетъ на обращеніе храма католическаго въ православный. Фресковыя украшенія католической живописи не мѣшали благолѣпію православнаго храма въ его храмовомъ отдѣленіи, но таковыя казались не совсѣмъ приличными и умѣстными въ отдѣленіи алтаря и близъ престола, что видно въ закрашенныхъ кругахъ фрески № 11-й. Если послѣдующія изысканія оправдаютъ наши смѣлыя догадки, то кажущіяся теперь историческія судьбы разрушеннаго храма представляютъ слѣдующее: 1) отъ начала постоенія и до второй половины XV вѣка храмъ имѣлъ монастырское устройство либо нѣкоторый промежутокъ времени, либо во все время; 2) отъ времени Казимира до подчиненія Смоленска Москвѣ Царемъ Василиемъ Иоанновичемъ храмъ былъ обращенъ въ католическую церковь; 3) въ долгое царствованіе Иоанна Васильевича Грознаго и до Сигизмундова погрома въ Октябрѣ 1609 года храмъ былъ православнымъ. Нижняя же церковь храма употреблялась какъ усыпальница для какихъ либо важныхъ лицъ того времени. Сказать что либо болѣе о храмѣ теперь еще невозможно; ибо многія части зданія еще скрыты въ мусорѣ кургана, и дальнѣйшія изслѣдованія должны потребовать сравнительныхъ раскопокъ другихъ разрушенныхъ Смоленскихъ храмовъ, въ особенности важныхъ археологическихъ остатковъ въ западномъ предмѣстіи Смоленска; а именно, монастырей Смядынскаго и Троицкаго, а также остатковъ Духовскаго монастыря въ предмѣстіи восточномъ. Хотя развалины монастырей Смядынскаго и Духовскаго были раскапываемы въ началѣ нынѣшняго столѣтія; но эти раскопки имѣли характеръ болѣе случайно-разрушительный, чѣмъ сколько нибудь научный. Къ важнымъ же историческимъ остаткамъ монастыря Троицкаго, бывшаго единственнымъ здѣсь пріютомъ для гостей заѣзжихъ съ запада, рука археолога еще не прикасалась.

Завѣдывающій раскопками храма
Михаилъ Польскій-Щепило.

нск

кам



3
Дт

С

С

С

С

С

С

С

С

С

С

е пер

ка к

ка к

С

С

С

С

и ст

вошь отгъскитъ, съ

рядъ еще не срисо

С

С

Въ древности средни московски трактъ, начинавшися изъ город-
скихъ Крылошевскихъ воротъ.

и ст

нак

кам



3

и

и

и

и

и

со-

и



и

и

и

и

е пер

и

каль к

и

каль к

и

и

и

и

и

и

и

и ст

воишъ отъ дѣлени, въ
рядѣ еще не рисо

и

и

Въ древности средни московски трактъ, начинавшися изъ городскихъ Крымошевскихъ воротъ.

и ветлс

нак

кам



3

и

и

и

и

и

и



и

и

и

е пер

и

и

и

и

и

и

воиь отгъсени, въ
рядъ еще не списо

въ днѣности средни московски трактъ, называвшися изъ город-
скихъ Крылошевскихъ воротъ.

и

нак

кам



3

мн

св

мн

ц

со



т

н

ю

ю

е пер

ко

ко

ко

ко

с

с

и сн

воиь втгъскни, сь

рядъ еще не срисо

с

Въ древности средния московскн трактъ, начинавшися изъ городскнхъ Крылошевскнхъ воротъ.

и вѣтлѣ

нак

сам



3

11

12

13

14

15

16

17

18

19

пер

къ к

къ к

20

21

22

23

24

и ст

вошь отгъискии, въ

рядъ еще не рисо

25

26

27

Въ древности средние доски были, трактъ, называвшимся въ старину
свихъ Крыловскихъ воротъ.

и стелю

1918
1919
1920
1921
1922
1923
1924
1925
1926
1927
1928
1929
1930
1931
1932
1933
1934
1935
1936
1937
1938
1939
1940
1941
1942
1943
1944
1945
1946
1947
1948
1949
1950
1951
1952
1953
1954
1955
1956
1957
1958
1959
1960
1961
1962
1963
1964
1965
1966
1967
1968
1969
1970
1971
1972
1973
1974
1975
1976
1977
1978
1979
1980
1981
1982
1983
1984
1985
1986
1987
1988
1989
1990
1991
1992
1993
1994
1995
1996
1997
1998
1999
2000
2001
2002
2003
2004
2005
2006
2007
2008
2009
2010
2011
2012
2013
2014
2015
2016
2017
2018
2019
2020
2021
2022
2023
2024
2025
2026
2027
2028
2029
2030
2031
2032
2033
2034
2035
2036
2037
2038
2039
2040
2041
2042
2043
2044
2045
2046
2047
2048
2049
2050
2051
2052
2053
2054
2055
2056
2057
2058
2059
2060
2061
2062
2063
2064
2065
2066
2067
2068
2069
2070
2071
2072
2073
2074
2075
2076
2077
2078
2079
2080
2081
2082
2083
2084
2085
2086
2087
2088
2089
2090
2091
2092
2093
2094
2095
2096
2097
2098
2099
2100

1918 1919 1920 1921 1922 1923 1924 1925 1926 1927 1928 1929 1930 1931 1932 1933 1934 1935 1936 1937 1938 1939 1940 1941 1942 1943 1944 1945 1946 1947 1948 1949 1950 1951 1952 1953 1954 1955 1956 1957 1958 1959 1960 1961 1962 1963 1964 1965 1966 1967 1968 1969 1970 1971 1972 1973 1974 1975 1976 1977 1978 1979 1980 1981 1982 1983 1984 1985 1986 1987 1988 1989 1990 1991 1992 1993 1994 1995 1996 1997 1998 1999 2000 2001 2002 2003 2004 2005 2006 2007 2008 2009 2010 2011 2012 2013 2014 2015 2016 2017 2018 2019 2020 2021 2022 2023 2024 2025 2026 2027 2028 2029 2030 2031 2032 2033 2034 2035 2036 2037 2038 2039 2040 2041 2042 2043 2044 2045 2046 2047 2048 2049 2050 2051 2052 2053 2054 2055 2056 2057 2058 2059 2060 2061 2062 2063 2064 2065 2066 2067 2068 2069 2070 2071 2072 2073 2074 2075 2076 2077 2078 2079 2080 2081 2082 2083 2084 2085 2086 2087 2088 2089 2090 2091 2092 2093 2094 2095 2096 2097 2098 2099 2100

Министерство Народного Просвещения
Секция Народного Просвещения



В. Кривое знамя

1, Кирпичи съ знаками

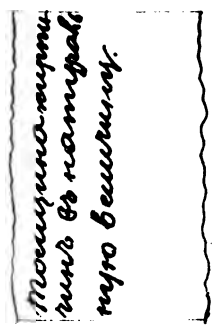
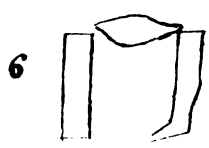
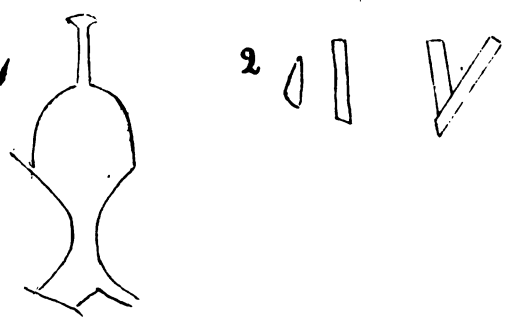

Четыре пер-
гастыля к
гастыля к

2, Ребровые знаки ст-
вои въ отрубѣнн, въ
рядѣ еще не списо-

въ древности среднѣ московскѣй трактѣ, начинавшійся изъ город-
скихъ Крылошевскихъ воротъ.

и на куртиках.

и переданные Графу А. В. Уварову.

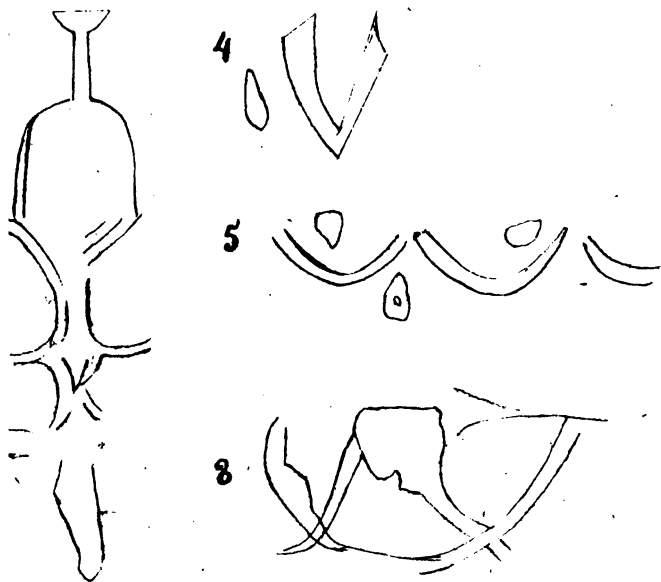

Всех экземпляров найдены в парижской
универсальной библиотеке, а четыре последующих в средней
универсальной библиотеке

этих сараи второй линии в краиво-
куртикой нижнего ряда; верхний же
ряд.

Изъясненіе плана предметья города Смоленска съ восточной стороны.

1. Рѣка Днѣпръ и его теченіе съ востока на западъ.
2. Линія наибольшаго весенняго разлива рѣки Днѣпра съ его лѣвой стороны.
3. Линія гористыхъ возвышеній по обзвмъ сторонамъ Днѣпра.
4. Ручей Патницкій, протекающій близъ бывшихъ воротъ Патницкихъ Водяныхъ.
5. Ручей Егорьевскій, своимъ теченіемъ огибающій курганъ соборный съ восточной стороны и протекающій близъ бывшихъ воротъ Лазаревскихъ.
6. Ручей Зеленый, впадающій въ ручей Егорьевскій.
7. Рѣчка Большая Рачевка.
8. Колодезь Николаевскій въ Чертовомъ рау, снабжающій водою верхній городъ.
9. Рѣчка Малая Рачевка, мѣняющая свое русло.
10. Ручей Чертовъ или ручей у камней (прежде-юдный Крудошиць.)
11. Песчаниковые камни урочища Доргова ручья.
12. Урочище ручья Духова; въ древности восточная Смоленская военная пристань, теперь давно забытая и неизмѣющая уже на Днѣпрѣ песчаной косы.
13. Пологая низменная мѣстность урочища Духова съ ЮЗ. стороны кургана Шедна.
14. Рѣчка Пискариха (иначе Стобна), впадающая въ Днѣпръ съ правой его стороны близъ желѣзнаго моста и омывающая гору скляную; въ древности *Двага*.
15. Рѣчка Вязовенька, омывающая курганъ Крестовоздвиженскій, въ древности трехъ братьевъ Богатырей.
16. Линія Орловско-Витебской желѣзной дороги, проходящая вдоль Ямской слободы.
17. Дорога изъ Слободы Рачевки въ деревню Шенинъ Орстрегъ; въ древности средній Московскій трактъ, начинавшійся изъ городскихъ Крылошевскихъ воротъ.

18. Деревянный городской мостъ чрезъ рѣку Дивирь, ведущій изъ воротъ церкви Смоленской Богоматери, что прежде бывшія ворота Фроловскія.

19. Многораскосый желѣзный мостъ чрезъ Дивирь въ два пролета на гранитныхъ устояхъ, на линіи Орловско-Витебской желѣзной дороги, въ деревнѣ Шени-Острогъ и уподножія кургана того же имени, построенный въ 1868 году.

20. Деревянный Шени-Острогъ, перестроивающагося теперь вслѣдствіе проведенія желѣзной дороги.

21. Кварталы Рачевской Слободы въ восточномъ предмѣстіи Смоленска, заселенной на арендныхъ казенныхъ земляхъ; большинство которыхъ перешло въ казну изъ упраздненныхъ церковныхъ имуществъ, во второй половинѣ 18 вѣка.

22. Духорождѣственная приходская церковь съ оградой, старинная церковная утварь которой, перенесена изъ исчезнувшаго Духовскаго монастыря.

23. Кладбищенская церковь Окозъ съ оградой; выстроенная во второй половинѣ 18 вѣка, во имя Нерукотвореннаго образа въ окопяхъ.

24. Хлѣбные запасные магазины прежней Рачевской, а теперь Петропавловской волости.

25. Общественный каменный домъ на берегу рѣчки Большой Рачевки, въ томъ мѣстѣ, гдѣ она измѣнила свое русло и значительно повизила уровень воды.

26. Песочный переулочекъ въ слободѣ Рачевѣ, сохранившей въковыя слѣды пониженія уровня воды рѣки Дивира и отразившій это пониженіе на рѣчкѣ Большой Рачевкѣ.

27. Паровая лесопильня М. Е. Криштофовича и песчаная коса на Дивирѣ, служащая лесною пристанью; а прежде бывшая и хлѣбною; въ средніе вѣки эта пристань доставляла значительный пошлинный доходъ сперва князю и намѣстникамъ, а потомъ Смоленскимъ Епископамъ.

28. Большое каменное зданіе военныхъ казармъ съ манежемъ, устроенное на мѣстѣ торговыхъ бань Апухтина; здѣсь была прежде селѣба именитыхъ гражданъ Пискаревыхъ; извѣстныхъ строителей многихъ Смоленскихъ храмовъ въ 18 столѣтіи.

29. Крестовоздвиженская приходская церковь въ Ямской слободѣ, старинная церковная утварь которой перенесена изъ исчезнувшаго Крестовоздвиженскаго монастыря.

30. Кладбищенская церковь Гурія, Самона и Авива.

31. Кладбищенскій прудъ или сажелка съ оградой, водѣ котораго народное мнѣніе приписываетъ цѣлебное свойство отъ глазныхъ болѣзней.

32 Главная квартира Барклая-де-Толли въ 1812 году съ мѣстностію, которая представлена на первомъ планѣ картины сраженія у Смоленска, находящейся въ заглѣ Дворянскаго Собранія.

33. Сельское кладбище деревни Шейнь-Острогъ, обсаженная деревьями и окруженное хлѣбными полями той же деревни, въ углѣ рва урочища Духова.

34. Пригородная мыза Г. Шембеля, расположенная на болѣе значительныхъ Смоленскихъ высотахъ, имѣющихъ историческую извѣстность.

35. Курганъ соборный и соборный храмъ во имя Успенія Пресвятыя Богородицы, построенный на томъ мѣстѣ, гдѣ въ первый разъ заложенъ былъ каменный храмъ во имя Успенія Богородицы Смоленскимъ Княземъ Владиміромъ Мономахомъ (1101 г.) Храмъ этотъ есть третій, построенный на томъ-же мѣстѣ; но въ большемъ противу прежнихъ размѣрѣ; теперешній Смоленскій Соборъ строился съ 1677 по 1740 годъ. Икона Чудотворной Смоленской Богоматери находится здѣсь съ 1103 года.

36. Монастырь Аврааміевскій, учрежденный первымъ Смоленскимъ Епископомъ Игнатіемъ (1128 г.), въ которомъ первымъ настоятелемъ былъ Преподобный Авраамій Смоленскій Чудотворецъ.

37. Огородное мѣсто, принадлежащее архіерейскому дому, въ слободѣ Рачевкѣ; на этомъ мѣстѣ былъ лѣтній архіерейскій домъ существовавшій до 1812 года.

38. Развалины древнихъ Пятницкихъ воротъ на водѣ, теперь въ видѣ пролома въ городской стѣнѣ.

39. Мѣсто разрушенной круглой городской башни, въ видѣ пролома подлѣ стараго Острога.

40. Бывшая тюремная церковь во имя Николая Чудотворца, въ которой три года Церковнымъ Старостою былъ покойный литераторъ Н. И. Хмѣльницкій. Въ 1863 году церковь эта возобновлена во имя Святителя Тихона Задонскаго, иждивеніемъ прихожанъ Воскресенской церкви и Церковнаго Старосты В. С. Гремяцкаго.

41. Дибровскія ворота, прежде городскія Фроловскія, ведущія изъ верхняго города въ задибровье. Надъ воротами устроена церковь во имя Смоленской Богоматери въ 1728 году Правителемъ Капеллярій Смоленскаго Намѣстника Длотовскимъ, внезапно скончавшимся въ храмъ по принятіи Св. Таинъ въ день освященія храма. Теперь третій храмъ на томъ же мѣстѣ; годы ихъ построенія: 1728, 1795, 1811.

42. Башня Семеновская четырехъ угольная меньшаго размѣра.

43. Мѣсто разрушенныхъ древнихъ воротъ Лазаревскихъ въ четвероугольной башнѣ большаго размѣра, ведущихъ къ хлѣбнымъ пристанямъ на Дибровѣ.

44. Мѣсто разрушенной башни круглой Крылошевской, на которой выстроена новая круглая башня въ 1835 году. Всѣ круглыя башни были одинаково большихъ размѣровъ; квадратныя же башни одни были меньшихъ размѣровъ, а другія-большихъ; послѣднія, числомъ девять, всегда съ крѣпостными воротами. Башни круглыя чередовались съ квадратными меньшими; но башни съ воротами нарушали этотъ порядокъ.

45. Рачевскій проломъ, или мѣсто прежней башни съ воротами *Крылошевскими*, находящимися въ концѣ Крылошевскомъ, т. е. въ одномъ изъ военныхъ дѣленій города. Обыватели города дѣйствиаго конца назначались въ военный нарядъ въ опредѣленномъ числѣ для защиты части городской стѣны, либо для другихъ военныхъ дѣлей.

46. Мѣсто Покровской башни, прежде называвшейся *Стефанскою*, которая была квадратною меньшаго размѣра. Башня эта была взорвана парохомъ въ ночь съ 4-го на 5-е Ноября 1812 года войсками Наполеона, очистившими Смоленскъ въ ту ночь. Жители города были изумлены и перепуганы двумя взрывами башень, бывшими послѣдовательно между двумя и четырьмя часами ночи.

47. Круглая башня *Веселуха*, а въ прежнее время *Лучинская*. Въ углѣ стѣны, которому вершиною служить эта башня, на обрывѣ устроены храмъ Покрова Богородицы.

48. Башня *четырёхъ угольная* меньшаго размѣра, носившая и прежде это геометрическое названіе.

49. Башня круглая *Городецкая* расположена на большой высотѣ восточной части крѣпостной стѣны. Башня Городецкая съ башнею Лучинскою или Веселухою представляютъ сильное и грозное военное господство надъ всею восточною низменностію пригородовъ Смоленскихъ.

50. Квадратная большаго размѣра башня съ древними воротами Аврааміевскими, которыя заложены въ началѣ 18 вѣка. Со времени уничтоженія воротъ, башня служила пороховымъ складомъ до устройства новой пороховой башни № 44. Древними Аврааміевскими воротами начинался изъ укрѣпленій города верхній Московскій трактъ, который, спускаясь съ крутой горы, проходилъ около озера и городской мельницы, устроенной на рѣкѣ Большой Рачевѣ, теперь не существующихъ. Этотъ верхній трактъ пересѣкалъ рѣку Давыръ верстахъ въ 15 выше Смоленска, знаковъ этаго тракта осталось весьма не много.

51. Башня круглая *Аврааміевская*, что за алтаремъ. Эта башня имѣла важное значеніе въ военной оборонѣ города; восточное направление стѣны эту башнею заворачивается въ направленіе южное; потому башня должна была обстрѣливать центръ ЮВ. Смоленска.

Во внутреннемъ крѣпостномъ углѣ уютно устроились храмы и зданія Аврааміевскаго монастыря съ оградою; здѣсь же находятся зданія Смоленской Духовной Семинаріи.

52. Развалины Крестовоздвиженскаго монастыря въ видѣ незначительнаго кургана. Въ житіи Преподобнаго Аврааміа значится, что въ этотъ монастырь Смоленскій Святитель былъ переведенъ изъ Богородицкаго монастыря по распоряженію Епископа Игнатія. Былъ извѣстенъ какъ бѣдный и незначительный монастырь.

53. Остатки древняго неизвѣстнаго зданія въ Рачевской слободѣ, заняты теперь домою обывателя, на углу рачевскаго проспекта и песочнаго переулка.

54. Небольшой курганъ развалинъ неизвѣстнаго зданія, въ которомъ была найдена что-то въ родѣ серебряной короны, а м. б. узорчатаго ободка церковнаго подсвѣчника. Строительный матеріалъ этого зданія похожъ на таковой развалинъ монастыря Духовскаго.

55. Два кургана на берегу Днѣпра въ урочищѣ Духова ручья, принадлежать развалинамъ монастыря Духовскаго. Подъ 1509 годомъ значится, что Архимандритъ этого монастыря Аеоносій съ Смоленскимъ Епископомъ Варсанофіемъ 1-мъ участвовали въ Виленскомъ Соборѣ, бывшемъ подъ предсѣдательствомъ Литовскаго Митрополита Юсіофа, бывшаго Епископа Смоленскаго и совѣтника Елены Іоанновны, дочери Іоанна III.

56. Курганъ содержащій развалины вновь открытаго храма во имя Св. Великомученицы Екатерины, согласно указаніямъ Литовскихъ лѣтописцевъ.

57. Курганъ Шеина-мѣсто укрѣпленнаго лагеря въ 1833 году воеводы Шеина, ознаменовавшій печальныя страницы въ военной лѣтописи Государства Московскаго. Древнее названіе этого кургана горѣ извѣстно подъ именемъ горы *Молодецкой*, противоположной горы Дѣвѣей на другой сторонѣ Днѣпра. Съ этими названіями связана одна изъ древнѣйшихъ легендъ, принадлежащихъ ко временамъ до историческимъ, эта легенда о молодцѣ и дѣвѣ, обитавшихъ на двухъ горахъ, раздѣленныхъ Днѣпромъ, молодець и дѣва по сказанію легенды, забавлялись игрою въ каменные мячи, бросая другъ въ друга камнями, то ихъ не добрасывая, то перебрасывая; будто потому эта мѣстность и была усѣяна различной величины камнями.

58. Мѣсто укрѣпленнаго лагеря Царя Алексѣя Михайловича на горѣ Дѣвѣей приступомъ Московскихъ войскъ къ Смоленску 10 Сентября 1654 года, окончилось владычество Литвы и Польши надъ Смоленскомъ и его княжескою округою, давшіе политическій перевѣсъ Московскому Государству на Сѣверѣ Европы.

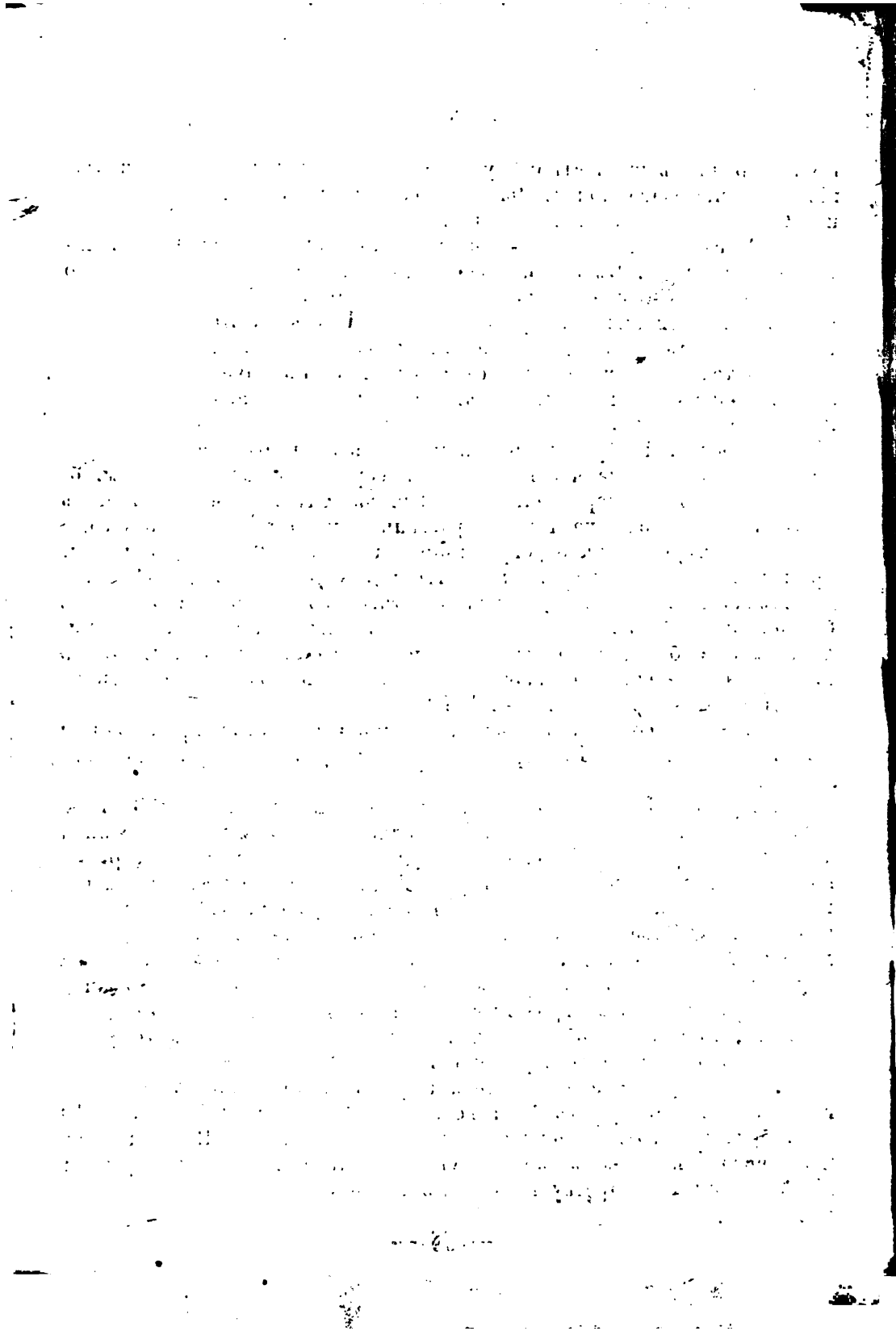

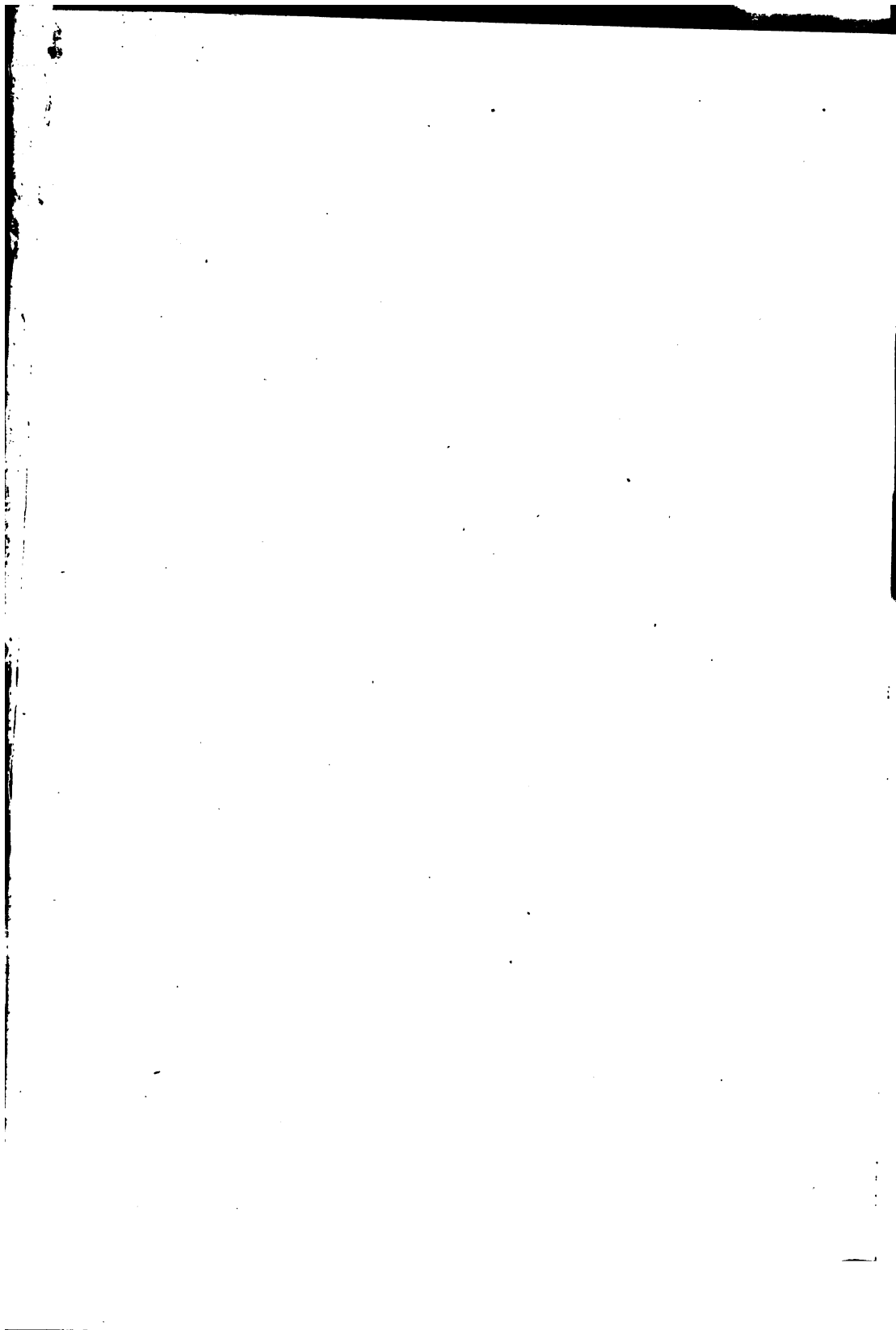



Vertical text or markings along the right edge of the page.