

зала 18

шкафы

полка

№ 38

Настоящй Календарь разсланъ вьсьмъ подписчикамъ „Сибирской
Торговой Газеты“ живущимъ въ Тобольской губернии.

с 595 Тоб I
А - 32

АДРЕСЪ-КАЛЕНДАРЬ ТОВОЛЬСКОЙ ГУБЕРНІИ

НА 1898 ГОДЪ.

ИЗДАНИЕ

А. А. Крылова.

ЦѢНА 30 КОП.

ТЮМЕНЬ.

Типографія А. А. Крылова.

1898.



ГОСУДАРСТВЕННОГО ГЕРБА

удостоены на Всероссийской выставкѣ въ 1896 г. въ Нижнемъ-Новгородѣ

ИЗДѢЛІЯ НАЖЛАДНОГО СЕРВІСА

Высочайше утвержденнаго Акціонернаго Общества

НОРЬЛИНЪ, БРАТ. БУХЪ И Т. ВЕРНЕРЪ

МАГАЗИНЫ: въ С.-Петербургѣ, Москвѣ, Харьковѣ, Тифлисѣ, Елизаветградѣ, Одессѣ,
Кіевѣ, Минскѣ губ., Вильнѣ, Варшавѣ, Лодзи, Ригѣ и во время ярмарки въ Нижнемъ-
Новгородѣ и Ирбитѣ.

МАТВѢЙ АНТОНОВИЧЪ
В Я Т К И Н Ъ

ВЪ Т Ю М Е Н И,

производить торговлю какъ оптомъ, такъ и въ розницу,
СПЕЦІАЛЬНО

шитымъ коженнымъ товаромъ, Сарапульской, Кунгурской, Варшавской, С.-Петербургской **ОБУВЬЮ**, катанюю обувью, крестьянскими холстами, сукнами, опоясками, дугами, дорожн. предмет.,

КАРТУЗНЫМЪ, ШАПОЧНЫМЪ И ШОРНЫМЪ ТОВАРАМИ,

ПИСЧЕЮ БУМАГОЮ,

ФАБРИЧНЫМИ СИБИРСКИМИ СУКНАМИ,

кирпичнымъ **ЧАЕМЪ**, **САХАРОМЪ** и азіятскими товарами.

Независимо сего, принимаетъ на комиссію какъ покупку, такъ и продажу всевозможнаго рода сибирскихъ товаровъ въ сыромъ видѣ.

ЦѢНЫ НА ВСѢ ТОВАРЫ НАЗНАЧЕНЫ УМѢРЕННЫЯ.

ТОРГОВЛЯ ПРОИЗВОДИТСЯ:

- 1) въ Тюмени, изъ магазина, что напротивъ дома бр. Колмаковыхъ, по Царской улицѣ и изъ складовъ, находящихся при домѣ;
- 2) ВЪ ЯРМАРКАХЪ: Ирбитской, Нижегородской (исключительно сибирскимъ сырьемъ), Крестовской, Ишимской и друг. сибирскихъ ярмаркахъ.

Главная Контора въ Тюмени, собств. дѣль.

АДРЕСЪ ДЛЯ ПИСЕМЪ: ТЮМЕНЬ, Матвѣю Антоновичу ВЯТКИНУ.

ДЛЯ ТЕЛЕГРАММЪ: ТЮМЕНЬ—Вяткину.

Первая русская парфюмерная фабрика
„СЪВЕРНАЯ ФЛОРА“

С. А. ПРОКОФЬЕВЪ И К^о

ВЪ МОСКВѢ,

Въ 1896 г. удостоена высшей награды (золотая медаль).

ОСОБЕННО РЕКОМЕНДУЕМЪ:

Мыло „Вара-мяскн“	по 20 коп. кусокъ	Оде-колонъ „Вара-виолетъ“	по 1 р. и 60 к. флаконъ
” „Вара-виолетъ“	по 20 коп. ”	” „Золотая лилія“	” ” ”
” „Сливочное“	по 20 коп. ”	” „Иорскій“	” ” ”
” „Нефтяное“	отъ головной перхоти по 20 к. фл.	Духи „Букетъ“	выставки 1896 года.

ГЛАВНЫЙ СКЛАДЪ: Москва, средніе торговые ряды № 25-й.

Прейсь-куранты высылаются по требованію.

МОСКВА.

ГОСТИННИЦА МЕТРОПОЛЬ

ТЕАТРАЛЬНАЯ ПЛОЩАДЬ,

ЦЕНТРЪ СТОЛИЦЫ.

200 НОМЕРОВЪ

отъ 1 рубля до 25 рублей въ сутки.

АЛЕКСАНДРЪ АДРИАНОВИЧЪ
СЫРОМЯТНИКОВЪ,
ВЪ ТОБОЛЬСКЪ.

(Адресъ для телеграммъ: Тобольскъ СЫРОМЯТНИКОВУ).

СОБСТВЕННЫХЪ ЗАВОДОВЪ:

спиртъ, хлѣбное вино, изъ ректификаціоннаго спирта аппаратовъ «ПЕРЬЕ» и «САВАЛЬ»; наливки, рябиновая и княженичная изъ отборныхъ ягодъ, горькія водки; пиво, медъ; минеральныя и фруктовыя воды.

КРУПЧАТКА И МАННАЯ КРУПА.
ПОРОДИСТЫЯ ЛОШАДИ И РОГАТЫЙ СКОТЪ.

Прейсъ-куранты и письменныя разъясненія высылаются немедленно.

Водочныя издѣлія удостоены: на Екатеринбургской выставкѣ 1887 г. бронзовой медали отъ Министерства Финансовъ и на Казанской выставкѣ 1890 года малой серебряной медалью.

Вороной жеребецъ „АРАБЪ“, родившійся въ 1894 году 13 іюня 1897 года на Тюменскомъ ипподромѣ получилъ второй призъ въ честь почетнаго члена Общества Константина Логиновича Вахтеръ 100 руб., пройдя дистанцію въ 3 мин. 2¹/₄ сек. безъ сбоя.

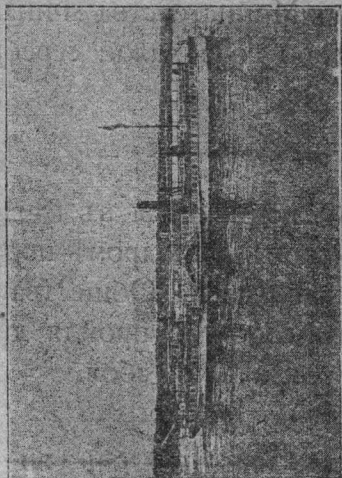
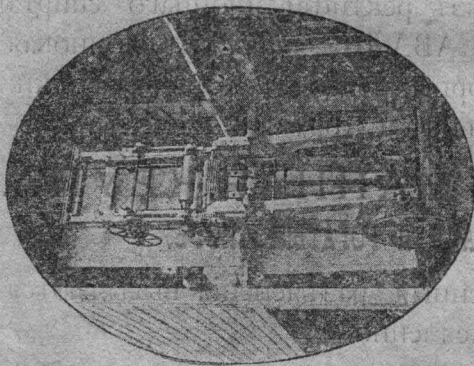
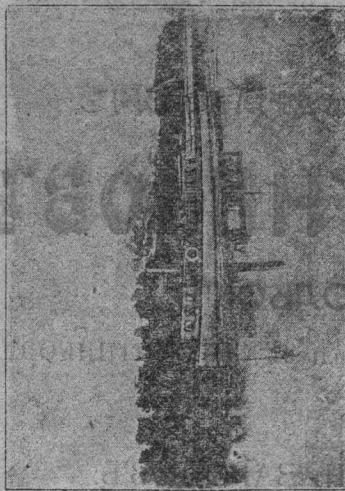

ВАРКАУССКІЙ ЗАВОДЪ

ПАВЕЛЪ ВАЛЬ И КО

ВАРКАУСЪ (Финляндія).

Адресъ для телеграммъ—Варкаусъ—Валь. Близжайшая ж. д. станція Пiekсямяки.

ЛИТЕЙНЫЙ И МЕХАНИЧЕСКІЙ ЗАВОДЪ

Корабельная верфь и желъзодъблательный заводъ.

ПРИНИМАЮТСЯ ЗАКАЗЫ НА:

Паровыя суда: пассажирскія, грузовыя, буксирныя и заводныя всякихъ размѣровъ, какъ винтовыя, колесныя такъ и мелкосидяця (турбинныя).

Паровыя машины горизонтальныя и вертикальныя для паровыхъ судовъ, фабрикъ, лесопильныхъ и мельничныхъ заводовъ.

Полныя заведенія лесопильныхъ заводовъ для пара и воды, и для этого необходимыхъ лесопильныхъ рамъ, станковъ и другихъ рабочихъ машинъ всякихъ размѣровъ.

Комплектныя мельничныя заведенія.

Продольныя машины и подъемныя машины.

Насосы паровые и ручныя, трансмисси и арматуры разныхъ.

Пудлинговое, поголовое, угловое, фасонное, обручное и листовое желѣзо.

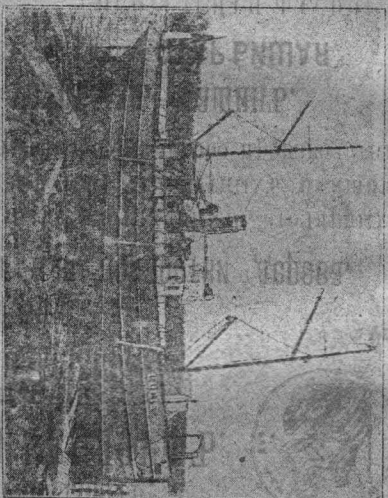

Локомобили для земледѣльческихъ и молочныхъ заведеній.

Паровые котлы различныхъ образцовъ для всякихъ пропариваемыхъ цѣлей.

Турбины и вододействующія колеса.

Цистерны и листовыя издѣлія.

Строгальный станокъ

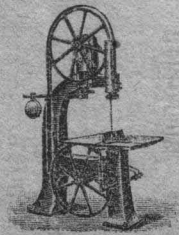
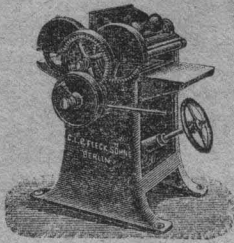

Ленточная пила.

Круглая пила.



К. Л. П. ФЛЕКЪ СЫНОВЬЯ.



Золотая государ.
медаль.

МАШИНОСТРОИТЕЛЬНЫЙ ЗАВОДЪ
БЕРЛИНЪ--РЕЙНИКЕНДОРФЪ,

Германія.

Единственная специальность

съ 1859 года.



Золотая государ.
медаль.

Лѣсопильные рамы и машины для обработки дерева.

Полное устройство лѣсопильныхъ заводовъ, плотничныхъ, столярныхъ и мебельныхъ мастерскихъ, вагонныхъ заводовъ, напольныхъ и ящичныхъ фабрикъ и всѣхъ другихъ обрабатывающихъ дерево производствъ.

Всегда большой складъ готовыхъ машинъ.

Помимо многихъ тысячъ машинъ для обработки дерева выслано уже

болѣе 900 лѣсопильныхъ рамъ.

Каталоги высылаются бесплатно.

Корреспонденція на нѣмецкомъ, русскомъ, французскомъ и англійскомъ языкахъ.

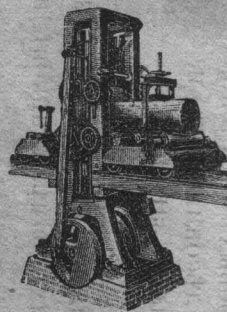

Лѣсопильная рама.

СТАРѢЙШАЯ

СПЕЦИАЛЬНАЯ ФАБРИКА.

Громадный вывозъ во всѣ страны свѣта.

Лучшія рекомендаціи въ Россіи.

Адресъ для телеграммъ:

„Sägegatter
Reinickendorf“.

На всѣхъ выставкахъ первая награда.

БОЛЬШАЯ ЗОЛОТАЯ ГОСУДАРСТВЕННАЯ МЕДАЛЬ СЪ 1896 Г.

ЗА ВСЕРОССИЙСК.

ВЫСТ. 1898 Г.



О Д Б Р И Н А



СТАЛЫНХЪ ИЗДѢЛІЙ



За Всероссийск. выст.
1870 г.

НАСЛѢДНИКОВЪ

За Всер. XVII-тирок.
выст. 1882 г.

Д. Д. КОНДРАТОВА

Въ селѣ ВАЧѢ, Владимірской губерніи, Муромскаго уѣзда.

Вырабатываются ножи столовые, хлѣбные, перочинные, ножницы, подпигки и разныя стальные издѣлія.

ТОРГОВЛѢ:

Въ Москвѣ:

Въ Нижегород. ярмаркѣ:

Въ Ирбитск. ярмаркѣ:

Въ Харьковѣ:

Варварка, домъ № 16.

Шоссе № 97 и 99.

Тульск. мѣдн. рядъ.

Торг. площ., № 81.

При торговлѣ ишлются, кромѣ товаровъ своей фабрики, всѣ павловскіе кустарные товары.

СЕРПЫ СВОЕЙ ФАБРИКИ.

Просимъ не смѣшивать наши издѣлія съ издѣліями однофамильцевъ.



Удостоенъ почетнаго отзыва на Сибирско-Уральской выставкѣ въ Екатеринбургѣ 1887 г. Благодарности отъ должностныхъ и частныхъ лицъ за изящность и аккуратность.

ПЕРВАЯ СИБИРСКО-УРАЛЬСКАЯ ФАБРИКА
КАУЧУКОВЫХЪ ШТЕМПЕЛЕЙ
И ГРАВЕРНОЕ ЗАВЕДЕНІЕ
А. ВИЛЕНСКАГО

постоянно въ Екатеринбургѣ,

ВЪ ИРБИТСКОЙ ЯРМАРКѢ—ВЪ ПАССАЖѢ.

Принимаю заказы

всевозможныхъ мѣдныхъ и стальныхъ штамповъ для желѣзныхъ дорогъ, мельницъ, мыловаренныхъ, кожевенныхъ и другихъ заводовъ; изготовляю: пломбирныя щипцы для чая, унаковки ящичковъ и проч.; штемпеля и печати мѣдныя и стальные для присутственныхъ мѣстъ, должностныхъ лицъ, желѣзныхъ дорогъ, конторъ и частныхъ лицъ; разные знаки для судебныхъ приставовъ, земскихъ начальниковъ, сельскихъ властей и проч.; гравирую изящно на золотыхъ и серебряныхъ вѣскахъ и на всѣхъ другихъ металлахъ монограммы и рисунки по желанію заказчиковъ.

ЗАКАЗЫ КАУЧУКОВЫХЪ ШТЕМПЕЛЕЙ

принимаю для всѣхъ присутственныхъ мѣстъ, какъ-то: окружныхъ судовъ, уѣздныхъ съѣздовъ, желѣзныхъ дорогъ, волостныхъ правленій, заводовъ, банковъ, торговыхъ и промышленныхъ домовъ, для должностныхъ лицъ, какъ-то: городскихъ судей, земскихъ начальниковъ, нотариусовъ, частныхъ лицъ, антекъ и проч.

Всевозможные заказы дѣлаемые мнѣ, исполняются скоро, добросовѣстно и по умѣреннымъ цѣнамъ.

КАТАЛОГИ ВЫСЫЛАЮТСЯ БЕЗПЛАТНО.

Адресъ: Екатеринбургѣ, граверу Виленскому.

ФЕДОРЪ ГАВРИЛОВИЧЪ

ГИРБАСОВЪ

ВЪ ТОМСКѢ И ТЮМЕНИ.

ЯРМАРКАХЪ:

Урбитской, Ушумской и контора
Нижегородской.

*Опотово-розничная торговля табачными
издѣльями разныхъ фабрикъ.*

ДЕПО ТАБАЧНЫХЪ ИЗДѢЛІЙ

фабрики Высочайше утвержден. товарищества

А. Н. БОГДАНОВЪ и Н° ВЪ С.-ПЕТЕРБУРГѢ.

Главные склады для всей Сибири гильзъ фабрики

А. А. АНДРЕЕВА, въ МОСКВѢ

и вновь выпущенной махорки фабрики

И. Н. ДУНАЕВА, въ ЯРОСЛАВЛѢ,

ПОДЪ ЭТИКЕТОМЪ КРАСНЫЙ УГОЛЬ И ГЕРБЪ.

Адресъ для телеграмъ: Томскъ, Федору Гирбасову.

— — — Тюмень, Гирбасову.

ИВАНЪ ИВАНОВИЧЪ
ЛЮБИМОВЪ

ВЪ ПЕРМИ.

ПАССАЖИРСКОЕ ПАРОХОДСТВО

совершаетъ правильные рейсы между
Пермью, Казанью и Н.-Новгородомъ.

ТРАНСПОРТИРОВАНИЕ КЛАДЕЙ

въ города С.-Петербургъ, Москву, Рыбинскъ, Яро-
славль, Н.-Новгородъ, Казань, Пермь, Екатерин-
бургъ, Томскъ, Тюмень, Саратовъ, Самару, Астра-
хань и прочіе.

МАШИНО-СУДО-СТРОИТЕЛЬНЫЙ

И ЛИТЕЙНЫЙ ЗАВОДЪ.

принимаетъ заказы на постройку морскихъ и рѣч-
ныхъ паровыхъ судовъ всякаго рода, паровыхъ
машинъ, котловъ, цистернъ, для нефти и кероси-
на, устройство водо-газо и нефтепровод. и проч.

**Торговля солью, каменнымъ углемъ,
КОКСОМЪ И АНТРАЦИТОМЪ.**

Главная контора въ Пермь въ собственномъ домѣ.

Адресъ для телеграмъ: Пермь **ЛЮБИМОВУ.**

ВЫСШАЯ НАГРАДА.

ВСЕРОССИЙСКАЯ 1896 ГОДА ВЫСТАВКА



ФАБРИКА МАШИНЪ И ОРУДИЙ

ДЖОНЪ ГРІЕВЗЪ и К^о.

БЕРДЯНСКЪ.

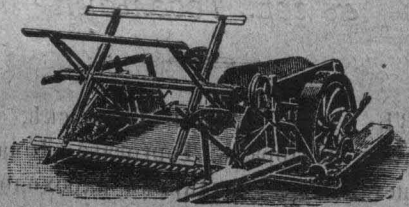

ЖАТВЕННЫЯ МАШИНЫ

ПЛУГИ (САМОХОДЫ)

СОЛОМОРЪЗКИ

ЛАСТОЧКА

спеціально приспособленные для русскаго сельскаго хозяйства.

Просимъ остерегаться отъ разныхъ дешевыхъ контрафакцій и подражаній.

Чтобы дать возможность отличить настоящія машины „Ласточка“ и тѣмъ избавить себя отъ разочарованій прикладывается фабричная марка, утвержденная Правительствомъ:



БЕРДЯНСКЪ

Прейсъ-куранты по требованію высылаются бесплатно.

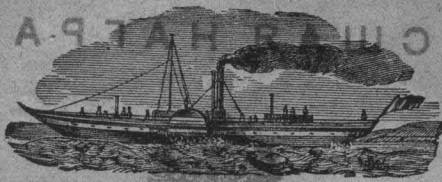

БУКСИРО-ПАССАЖИРСКОЕ ПАРОХОДСТВО
ПО РР ЗАПАДНОЙ СИБИРИ
Торговаго Дома

„Михайль ПЛОТНИКОВЪ и СЫНОВЬЯ“
въ гор. Тобольскѣ

ПРИЕМЪ ГРУЗОВЪ въ гг. Тюмени, Тобольскѣ, Томскѣ, Барнаулѣ, Ачинскѣ и Омскѣ въ конторахъ Торговаго Дома, а въ попутныхъ пристаняхъ командами пароходовъ.

Пассажиры I и II класса помещаются въ каютахъ, а III класса на палубѣ подъ тентомъ.

ПЛАТА ЗА ПРОВОЗЪ: пассажировъ — по установленной таксѣ, а за товары по соглашенію съ товароправителями.

РЕЙСИРУЮТЪ СЛѢДУЮЩІЕ ПАРОХОДЫ ТОРГОВАГО ДОМА:

„Работникъ“	въ 120 силъ.	„Алексѣй“	въ 60 силъ.
„Иртышъ“	” 100 ”	„Арсеній“	” 60 ”
„Гражданинъ“	” 100 ”	„Березовецъ“	” 50 ”
„Почетный“	” 80 ”	„Николай“	” 30 ”
„Борисъ“	” 80 ”		

ОПТОВАЯ ТОРГОВЛЯ

хлѣбомъ, рыбою, орѣхами и жировыми товарами.

И. Я. БАРИ.

СКЛАДЪ БУМАЖНЫХЪ, СУКОННЫХЪ ИЗДѢ-
ЛИЙ И ПРОИЗВОДСТВА АКЦИОНЕРНАГО ОБЩЕ-
СТВА МАНУФАКТУРЪ И. Я. БАРИ

Главная контора въ Лодзи, собственный домъ.

СКЛАДЫ: Варшава Гусья ул., № 10.

Москва, Ильинка и Юшковекой переулкомъ, домъ Алек-
сандрова.

Нижегородская ярмарка: Моековская мануфактурная
линія № № 55 | 56 собствен. лавка.

Ирбитская ярмарка: Гостинный дворъ Маринская
линія.

ЯРОСЛАВСКО-КОСТРОМСКОЙ ЗЕМЕЛЬНЫЙ БАНКЪ.

(Москва, Тверской бульваръ, домъ № 87). И

Съ разрѣшенія Его высокопревосходительства Г. Министра Финансовъ, выдаетъ ссуды подъ залогъ городскихъ недвижимыхъ имуществъ, принадлежащихъ владѣльцамъ на правѣ полной собственности, во вновь присоединенныхъ къ его району городахъ губерній: Енисейской, Иркутской, Тобольской, и Томской, а также и въ городахъ: Омскѣ, Верхнеудинскѣ, Читѣ, Нерчинскѣ, Благовѣщенскѣ, Хабаровскѣ и Владивостокѣ.

- 1) ДОЛГОСРОЧНЫЯ: на срокъ $20\frac{7}{12}$ лѣтъ (подъ каменные и деревянные дома) изъ $5\frac{1}{2}\frac{0}{0}\frac{0}{0}$ годовыхъ и $3\frac{0}{0}$ въ погашеніе долга.
На срокъ $31\frac{2}{12}$ лѣтъ (исключит. подъ каменныя зданія) изъ $5\frac{1}{2}\frac{0}{0}\frac{0}{0}$ годовыхъ и $1\frac{1}{2}\frac{0}{0}$ въ погашен. долга.
На срокъ $38\frac{4}{12}$ лѣтъ (исключит. подъ каменныя зданія) изъ $5\frac{1}{2}\frac{0}{0}\frac{0}{0}$ годовыхъ и $1\frac{0}{0}$ въ погашеніе долга.
- 2) КРАТКОСРОЧНЫЯ—наличными деньгами: на срокъ отъ одного года до трехъ лѣтъ изъ $8\frac{0}{0}\frac{0}{0}$ годовыхъ.

Выдача долгосрочныхъ ссудъ производится $4\frac{1}{2}\frac{0}{0}$ -ными закладными листами, но Банкъ, по желанію заемщика, принимаетъ на себя продажу листовъ, взимая за это комиссію $\frac{1}{4}\frac{0}{0}$, и причитающуюся по расчету сумму высылаетъ немедленно наличными деньгами.

Въ возмѣщеніе издержекъ по производству оцѣнки и изготовленію закладныхъ листовъ взимается Банкомъ одновременно, при выдачѣ ссуды, одинъ процентъ съ суммы займа.

Платежи процентовъ и погашенія долга по долгосрочнымъ ссудамъ вносятся Банку за каждые полгода впередъ въ сроки—30-го Іюня и 31-го Декабря и этими платежами ссуды погашаются въ тотъ срокъ, на какой онѣ выданы. Заемщикамъ предоставляется возвратить Банку остающийся долгъ по ссудѣ и ранѣе срока, по частямъ, въ суммахъ не менѣе 100 руб. и въ круглыхъ сотняхъ, или сполна, посредствомъ взноса закладн. листовъ Банка по нарицательной цѣнѣ, или наличными деньгами.

Гг. домовладѣльцы домовъ всѣхъ округовъ Тобольской губерніи кромѣ Тюмени, желающіе заложить свои имущества, благоволятъ обращаться къ Агенту Земельнаго Банка Николаю Мартыновичу Лѣсовому въ г. Тобольскѣ.

Въ Тюмени обращаться къ Владиміру Гавриловичу Петрову.

Удостоенъ награды на Всероссийской выставкѣ 1896 года
и личной благодарности Министра Финансовъ

А. В. АНЦЕЛЕВИЧЪ

ВЪ ЕКАТЕРИНБУРГЪ.

ОТДѢЛЕНІЯ:

Въ Перми, Торговая улица в. Подосенова.

Въ Томскѣ, Почтамская улица домъ Вейлина.

Въ Ирбитской и Нижегородской ярмаркахъ.

ФАБРИКА СТѢННЫХЪ ЧАСОВЪ

БОЛЬШОЙ ВЫБОРЪ

карманныхъ часовъ, брилліантовыхъ золотыхъ и се-
ребряныхъ вещей, оптическихъ очковъ, пенснэ и сте-
коль и часовыхъ принадлежностей

ОПТОМЪ И ВЪ РОЗНИЦУ.

Прейсъ-куранты и запросы высылаются по первому
требованію бесплатно.

Адресъ для писемъ: Екатеринбургъ, А. В. Анцелевичу.

Для телеграммъ: Екатеринбургъ, Анцелевичу.

Ирбитская ярмарка пассажъ № 15-й внизу.

ТОРГОВЫЙ ДОМЪ БР. ПЕРВОВЫ

ФАБРИКАНТЫ

СЛЕСАРНЫХЪ ПИЛЪ, ПОДПИЛКОВЪ,
НОЖЕЙ, НОЖНИЦЪ, ТОПОРОВЪ,
ДОЛОТЪ, СЕРПОВЪ,
РУБАНОЧНЫХЪ ЖЕЛЪЗОКЪ И ПР. ТОВ.

ГЛАВНАЯ КОНТОРА И СКЛАДЪ

СЕЛО ПАВЛОВО, НИЖЕГОРОДСКОЙ ГУБЕРНИИ.

ТОРГОВЛЯ ВЪ ЯРМАРКАХЪ:

Нижегородской, Ирбитск., Крестовск., Ишим-
ской и Тюменской.

Постоянная торговля въ селѣ Павловѣ.

Адресъ для телеграммъ: Село Павлово Первовымъ.

Для писемъ: Село Павлово, Нижегород. губ. бр. Первовымъ.

С 595 тоб.

А 32

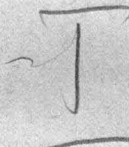

АДРЕСЪ-КАЛЕНДАРЬ

Тобольской губернии.

НА 1898 ГОДЪ.



изданіе

А. А. КРЫЛОВА.



ТЮМЕНЬ.

Типографія А. А. Крылова.

1898.

8448

Список № 2

ДОВОЛЕНО ЦЕНЗУРОЮ. ТЮМЕНЬ. 14 МАЯ 1898 ГОДА.

ОГЛАВЛЕНІЕ.

	Стр.
Лѣтосчисленіе	5
Православная пасхалія	6
Неприсутственные дни, посты и мясоястія, дни поминовеній и пр.	6
Россійскій Императорскій домъ	7—9
Престольные праздники въ церквахъ	10—15
Мѣстные праздники въ Тобольскѣ	15
Почта: внутренняя корреспонденція; денежная и цѣнная корреспонденція; сборъ за корреспонденцію; корреспонденція съ наложеннымъ платежемъ; посылки; почтовые марки; штемпельныя конверты; особыя и т. п.	16—21
Разстояніе между городами Тобольской губерніи	22
Время отправленія и полученія почтъ въ почтовыхъ учрежденіяхъ Тобольской губерніи	23—26
Волостныя правленія Тобольской губер., въ которыхъ открытъ пріемъ и выдача всякаго рода корреспонденція	27—28
Телеграфъ	29
Сравнительная таблица времени въ городахъ Тобольской губ.: по Петербургскому времени и по Тобольскому времени	30
Административное раздѣленіе Тобольской губерніи на участки чиновниковъ по крестьянскимъ дѣламъ и земскихъ застѣдателей	31—41
Маршруты Тобольской губерніи: почтовые тракты	42—44
Адресъ-календарь лицъ, состоящихъ на государственной и общественной службѣ:	
Мѣста и лица губернскихъ учрежденій	45—58
Мѣста и лица окружныхъ управленій:	
въ г. Тобольскѣ	58—64
„ „ Тюмени	64—70
„ „ Курганѣ	71—75
„ „ Ялуторовскѣ	75—77
„ „ Ишимѣ	77—81
„ „ Тарѣ	81—87
„ „ Тюкалинскѣ	85—85
„ „ Туринскѣ	88—90
„ „ Березовѣ и Сургутѣ	90—93

„СИБИРСКАЯ ТОРГОВАЯ ГАЗЕТА“

выходить въ Тюмени ежедневно,

— ❁ кромѣ понедѣльниковъ и дней поста праздничныхъ. ❁ —

Газета посвящена разработкѣ торгово-промышленныхъ вопросовъ Сибири, Приуралья и сопредѣльныхъ азиатскихъ странъ. Обращено большое внимание на обзоръ ярмарочной торговли, сельскаго хозяйства страны. Кромѣ того помѣщаются статьи по вопросамъ исторіи, археологіи, этнографіи, географіи Сибири, хроника жизни главныхъ городовъ Сибири, описаніе фабрикъ и заводовъ; переселенческое движеніе, мисіонерское и школьное дѣло въ сибирскихъ окраинахъ и судебные отчеты; (помѣщаются резолюціи Тобольскаго окружнаго суда по всѣмъ гражданскимъ дѣламъ)—также на-ходить мѣсто на страницахъ „Сибирской Торговой Газеты“.

ПОДПИСНАЯ ЦѢНА НА ГОДЪ 5 РУБЛЕЙ НА ПОЛГОДА 3 РУБЛЯ.

❁ Открыта подписка на 1899 годъ. ❁

Главный контингентъ подписчиковъ—торговый людъ Сибири. Почему выгодно помѣщать въ газетѣ объявленія, которыя принимаются въ Москвѣ и С.-Петербургѣ въ центральной конторѣ объявленій Метцль и К°.

Редакторъ-издатель Александръ Крыловъ.

ТИПОГРАФІЯ И ПЕРЕПЛЕТНАЯ „СИБИРСКОЙ ТОРГОВОЙ ГАЗЕТЫ“

(А. А. КРЫЛОВА)

ВЪ ТЮМЕНИ,

принимаетъ всевозможныя типографскія и переплетныя работы, которыя исполняются

СКОРО, АККУРАТНО И ДЕШЕВО.

Печатаніе книгъ, докладовъ, журналовъ, брошюръ, бланковъ, квитанцій, накладныхъ, билетовъ, афишъ, программъ, карточекъ и проч.

КАЛЕНДАРЬ ТОБОЛЬСКОЙ ГУБЕРНИИ

на 1898 годъ.

Годъ второй по високосъ (365 дней).

ЛѢТОИСЧИСЛЕНИЕ.

Отъ сотворенія міра	7406	Отъ основанія городовъ:	
— Рождества Христова	1898	Тюмени (1586 г.)	312
— основанія Русск. Госуд.	1036	Тобольска (1587 г.)	311
— избранія на престолъ		Березова (1593 г.)	305
Дома Романовыхъ	285	Сургута (1593 г.)	305
— вступленія на престолъ		Тары (1594 г.)	304
Николая II	5	Туринска (1600 г.)	298
— покоренія Сибири (въ		Ялуторовска (1639 г.)	259
1583 г.)	317	Кургана (1663 г.)	235
— учрежденіе Тобольской		Ишима (1670 г.)	228
епархіи	277	Тюкалинска (1763 г.)	133
— раздѣленія ея	4		

ПРАВОСЛАВНАЯ ПАСХАЛІЯ.

(Переходящіе праздники).

Г О Д Ы.	Мясо- ѣдъ.		Мясо- пустъ.		Сыро- пустъ.	Пас- ха.	Препо- ловеніе.		Возне- сеніе.		Пяти- десятн.		Петровъ постовъ.	
	Недѣль.	Дней.	Января.	Февраля.	Февраля.	Апрѣля.	Апрѣля.	Мая.	Мая.	Іюня.	Мая.	Іюня.	Недѣль.	Дней.
1898	6	4	—	8	15	5	29	—	14	—	24	—	4	—
1899	8	3	—	21	28	18	—	12	27	—	—	6	2	1
1900	7	2	—	13	20	9	—	3	18	—	28	—	3	3
1901	6	—	—	4	11	1	25	—	10	—	20	—	4	4
1902	7	6	—	17	24	14	—	8	23	—	—	2	2	5
1903	6	5	—	9	16	6	30	—	15	—	25	—	3	6

НЕПРИСУТСТВЕННЫЕ ДНИ.

Января	1	Новый годъ (Четвергъ).—6	Богоявленіе (Вторникъ).
Февраля	2	Срѣтеніе Господне (Пнд.).—13—14	Пятница и Суб. масл.
Марта	25	Благовѣщеніе (Среда).	
Апрѣля	3—4	Пятница и Суббота страстной седмицы.	
"	5—12	Свѣтлая седмица.	
"	23	Тезоим. ГОСУДАРЫНИ ИМПЕРАТРИЦЫ (Четвергъ).	
"	27	Рожденіе НАСЛѢДНИКА ЦЕСАРЕВИЧА (Понедѣльникъ).	
Мая	6	Рожденіе ГОСУДАРЯ ИМПЕРАТОРА (Среда).	
"	9	Святители Николая (Суббота).	
"	14	Коронованіе ИХЪ ИМПЕРАТОР. ВЕЛИЧЕСТВЪ (Четв).	
"	24	Сошествіе Св. Духа и день Св. Троицы (Воскресенье).	
"	25	Рожденіе ГОСУДАРЫНИ ИМПЕРАТРИЦЫ (Понедѣльн.).	
Юня	29	Свв. Апп. Петра и Павла (Понедѣльникъ).	
Юля	22	Тезоим. Вдовств. ГОСУДАРЫНИ ИМПЕРАТРИЦЫ (Ср.).	
Августа	6	Преображеніе Господне (Четвергъ).	
"	15	Успеніе Пресвятой Богородицы (Суббота).	
"	29	Усѣкновеніе главы Іоанна Предтечи (Суббота).	
"	30	Перенесеніе мощей князя Александра Невского (Воскрес.).	
Сентября	8	Рождество Пресвятыя Богородицы (Вторникъ).	
"	14	Воздвиженіе Креста Господня (Понедѣльникъ).	
"	26	Ап. и Евангелиста Іоанна Богослова (Суббота).	
Октября	1	Покровъ Пресвятыя Богородицы (Четвергъ).	
"	21	Восп. на престоль ГОСУДАРЯ ИМПЕРАТОРА (Среда).	
"	22	Казанской ик. В. М. (Четвергъ).	
Ноября	14	Рожденіе Вдов. ГОСУДАРЫНИ ИМПЕРАТРИЦЫ (Субб.).	
"	21	Введеніе во храмъ Пресвятыя Богородицы (Суббота).	
"	26	Тезоим. НАСЛѢДНИКА ЦЕСАРЕВИЧА (Четвергъ).	
Декабря	6	Тезоим. ГОСУДАРЯ ИМПЕРАТОРА (Воскресенье).	
"	25—27	празднованіе Рождества Христова (Пяти.—Воскрес.).	

ПОСТЫ И МЯСОЯСТІЯ, ДНИ ПОМИНОВЕНІЯ И ПРОЧ.

Янв.	5	Пн.	Сочельникъ передъ Богоявленіемъ, день постный.
"	—	—	Мясоѣдъ рождественскій продол. 7 седмиць и 3 дни.
"	25	Вс.	Трїоди постной начало. (Нед. о Мытарѣ и Фарисеѣ).
"	—	—	Силошная или всеѣдная седм., съ 26 января до 8 фев.
Февр.	6	Пт.	Поминовеніе усопшихъ.
"	8	Вс.	Мясопустъ (съ понедѣльника 9 ч. начин. масляница).
"	15	Вс.	Сыропустъ, заговѣніе на Великій постъ. Съ 16 В. постъ.
Март.	11	Ср.	Преоловеніе Великаго поста (Четырѣдесятицы).
Апр.	29	Ср.	Преоловеніе Пятидесятницы.
Мая	23	Сб.	Поминовеніе усопшихъ (передъ днемъ Св. Троицы).
"	—	—	Силошная недѣля съ 25 по 1 юня.
"	31	Вс.	Петровъ мясопустъ (заговѣніе на Петровъ постъ).
Юня	1	Пн.	Петровъ постъ продолжается 4 седмицы
Авг.	1	Сб.	Успенскій постъ продолжается съ 1 по 15.
"	29	Сб.	Усѣкнов. главы Т. Предтечи (поминов. усопш., постъ).
Септ.	14	Пн.	Воздвиженіе Креста Господня.
Окт.	24	Сб.	Поминовеніе на брани убиенныхъ (Дмитріевская субб.).
Нояб.	15	Вс.	Начало Рождественскаго (Филиппова поста).



Россійскій ИМПЕРАТОРСКІЙ Домъ.

ЕГО ИМПЕРАТОРСКОЕ ВЕЛИЧЕСТВО, Государь Императоръ **Николай Александровичъ**, Самодержецъ Всероссійскій, родился въ 1868 г., 6 мая (тезоименитство 6 декабря).

Августѣйшая Родительница Государя Императора:

ЕЯ ИМПЕРАТОРСКОЕ ВЕЛИЧЕСТВО, Государыня Императрица **Марія Теодоровна**, родилась въ 1847 г., 14 ноября (тезоименитство 22 юля); была въ супружествѣ съ Императоромъ **Александромъ III** (въ Бозѣ почилъ 20 октября 1894 года).

Августѣйшая Супруга Государя Императора:

ЕЯ ИМПЕРАТОРСКОЕ ВЕЛИЧЕСТВО, Государыня Императрица **Александра Теодоровна**, родилась въ 1872 г., 25 мая (тезоименитство 23 апрѣля); въ замужествѣ съ 14 ноября 1894 г. Дочь Великаго Герцога Гессенскаго **Людвига IV** и Супруги Его Великой Герцогини **Алисы**,

Его императорское Высочество, Наслѣдникъ Цесаревичъ и Великій Князь **Георгій Александровичъ**, родился въ 1871 г., 27 апрѣля (тез. 26 ноября).

Августѣйшія Дочери Государя Императора:

Ея Императорское Высочество, Великая Княжна **Ольга Николаевна**, родилась въ 1895 г., 3 ноября (тезоименитство 11 юля).

Ея Императорское Высочество, Великая Княжна **Татіана Николаевна**, родилась въ 1897 г., 29 мая (тезоименитство 12 января).

Августѣйшіи братья и сестры Государя Императора:

Его Императорское Величество, Великій Князь **Михаилъ Александровичъ**, род. въ 1878 г., 22 ноября (тез. 22 ноября).

Ея Императорское Высочество Великая Княгиня **Нсенія Александровна**, (см. далѣе).

Ея Императорское Высочество, Великая Княжна **Ольга Александровна**, род. въ 1882 г., 1 юля (тез. 11 юля).

Августѣйшіе дяди и тетки Государя Императора:

Его Императорское Высочество, Великій Князь **Владиміръ Александровичъ**, род. въ 1847 г., 10 апрѣля (тез. 15 юля). Супруга его, Ея Императорское Высочество, Великая Княгиня **Марія Павловна**, род. въ 1854 г., 2 мая (тез. 22 юля). У нихъ дѣти: Ихъ Императорскія Высочества: Великій Князь **Кириллъ Владиміровичъ**, род. въ 1876 г., 30 сентября (тез. 11 мая); Великій-

Князь **Борисъ Владиміровичъ**, род. въ 1877 г., 12 ноября (тез. 2 мая); Великій Князь **Андрей Владиміровичъ**, род. въ 1879 г., 2 мая (тез. 30 ноября); Великая Княжна **Елена Владиміровна**, род. въ 1882 г., 17 января (тез. 21 мая).

Его Императорское Высочество, Великій Князь **Алексій Александровичъ**, род. въ 1850 г., 2 января (тез. 20 мая).

Его Императорское Высочество, Великій Князь **Сергій Александровичъ**, род. въ 1857 г., 29 апрѣля (тез. 5 іюля). Супруга Его, Ея Императорское Высочество, Великая Княгиня **Елизавета Теодоровна**, род. въ 1864 г., 20 октября (тез. 5 сентября).

Его Императорское Высочество, Великій Князь **Павель Александровичъ**, род. въ 1860 г., 21 сентября (тез. 29 іюня); былъ въ супружествѣ съ Ея Императорскимъ Высочествомъ Великою Княгинею Александрою Георгіевною († 12 сентября 1891 г.). *У него дѣти*: Его Императорское Высочество Великій Князь **Димитрій Павловичъ**, род. въ 1891 г., 6 сентября (тез. 21 сентября); Ея Императорское Высочество, Великая Княжна **Марія Павловна**, род. въ 1890 г., 6 апрѣля (тез. 22 іюля).

Ея Императорское Высочество, Великая Княгиня **Марія Александровна**, род. въ 1853 г., 5 октября (тез. 22 іюля); въ супружествѣ съ Его Королевскимъ Высочествомъ, Принцемъ Альфредомъ-Эрнестомъ-Альбертомъ-Великобританскимъ, Герцогомъ Саксенъ-Кобургъ-Готскимъ.

Ея Императорское Высочество, Великая Княгиня **Александра Юсифовна**, род. въ 1830 г., 26 іюня (23 апрѣля); была въ супружествѣ съ Его Императорскимъ Высочествомъ, Великимъ Княземъ Константиномъ Николаевичемъ († 13 января 1892 г.). *У нея дѣти*;

Его Императорское Высочество, Великій Князь **Николай Константиновичъ**, род. въ 1850 г., 2 февраля (тез. 6 декабря);

Его Императорское Высочество, Великій Князь **Константинъ Константиновичъ**, род. въ 1858 г., 10 августа (тез. 21 мая). Супруга его, ея Императорское Высочество, Великая Княгиня **Елизавета Маврикіевна**, род. въ 1865 г., 13 января (тез. 5 сентября). *У нихъ дѣти*: Ихъ Высочества: Князь **Іоаннъ Константиновичъ**, род. въ 1886 г., 23 іюня (тез. 24 іюня); Князь **Гавриль Константиновичъ**, род. въ 1887 г., 3 іюля (тез. 13 іюля); Князь **Константинъ Константиновичъ**, род. въ 1890 г., 20 декабря (тез. 21 мая); Князь **Олеъ Константиновичъ**, род. въ 1892 г., 15 ноября (тез. 20 сентября); Князь **Игорь Константиновичъ**, род. въ 1894 г., 29 мая (тез. 5 іюня); Княжна **Татіана Константиновна**, род. въ 1890 г., 11 января (тез. 12 января).

Его Императорское Высочество, Великій Князь **Димитрій Константиновичъ**, род. въ 1860 г., 1 іюня (тез. 21 сентября).

Ея Королевское Величество, Королева Эллиновъ **Ольга Константиновна**, род. въ 1851 г., 22 августа (тез. 11 іюля); въ супружествѣ съ Его Величествомъ, Королемъ Эллиновъ **Георгомъ I**,

Ея Императорское Высочество, Великая Княгиня **Вѣра Константиновна**, род. въ 1854 г., 4 февраля (тез. 17 сентября); была въ супружествѣ съ Ею Королевскимъ Высочествомъ, Герцогомъ Вильгельмомъ-Евгеніемъ-Виртембергскимъ.

Ея Императорское Высочество, Великая Княгиня **Александра Петровна**, род. въ 1838 г., 21 мая (тез. 23 апрѣля); была въ супружествѣ съ Ею Императорскимъ Высочествомъ, Великимъ Княземъ Николаемъ Николаевичемъ Старшимъ († 13 апрѣля 1891 г.). *У нея дѣти:*

Его Императорское Высочество, Великій Князь **Николай Николаевичъ**, род. въ 1856 г., 6 ноября (тез. 27 іюля).

Его Императорское Высочество, Великій Князь **Петръ Николаевичъ**, род. въ 1864 г., 10 января (тез. 29 іюня); Супруга его, Ея Императорское Высочество Великая Княгиня **Милица Николаевна**, род. въ 1866 г., 14 іюля (тез. 19 іюля). *У нихъ дѣти:* Ихъ Высочества: Князь **Романъ Петровичъ**, род. въ 1896 5 октября (19 іюля); Княжна **Марина Петровна**, род. въ 1892 г., 28 февраля (тез. 28 февраля).

Его Императорское Высочество, Великій Князь **Михаиль Николаевичъ**, род. въ 1832 г., 13 октября (тез. 8 ноября); былъ въ супружествѣ съ Ея Императорскимъ Высочествомъ, Великою Княгинею Ольгою Феодоровною († 31 марта 1891 г.). *У него дѣти:*

Его Императорское Высочество, Великій Князь **Николай Михайловичъ**, род. въ 1859 г., 14 апрѣля (тез. 6 декабря);

Его Императорское Высочество, Великій Князь **Михаиль Михайловичъ**, род. въ 1861 г., 4 октября (тез. 8 ноября).

Его Императорское Высочество, Великій Князь **Георгій Михайловичъ**, род. въ 1863 г., 11 августа (тез. 26 ноября);

Его Императорское Высочество, Великій Князь **Александръ Михайловичъ**, род. въ 1866 г., 1 апрѣля (тез. 30 августа). Супруга его, Ея Императорское Высочество, Великая Княгиня **Ксенія Александровна**, въ 1875 г., 25 марта (тез. 24 января). *У нихъ дѣти:* Ихъ Высочества: Князь **Андрей Александровичъ**, род. въ 1897 г., 12 января (тез. 30 ноября); Княжна **Ирина Александровна**, род. 3 іюля 1895 г. (тез. 5 мая).

Его Императорское Высочество, **Сергій Михайловичъ**, род. въ 1869 г., 16 сентября (тез. 25 сентября).

Ея Императорское Высочество, Великая Княгиня **Анастасія Михайловна**, род. въ 1860 г., 16 іюля (тез. 22 декабря); въ супружествѣ съ Ею Королевскимъ Высочествомъ, Великимъ Герцогомъ Мекленбургъ-Шверинскимъ Фридрихомъ-Францемъ.

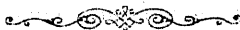

Престольные праздники въ церквахъ.

Въ г. *Тобольскъ.*

ЯНВАРЬ. 6. Богоявленіе Господне—въ Богоявленской (Богородской) церкви. 7. Соборъ Іоанна Предтечи—въ Спасекой церкви. 27. Перенесеніе мощей св. Іоанна Златоустаго, архіепископа Цареградскаго—въ кафедральномъ соборѣ. 30. Соборъ 3-хъ святителей Василия Великаго, Григорія Богослова и Іоанна Златоустаго—въ Михаило-Архангельской церкви.

ФЕВРАЛЬ. 2. Срѣтеніе Господне—въ Срѣтенской (Пятницкой) церкви. 12. Св. Алексія, митрополита Московскаго—въ Петропавловской церкви. 13. Св. Иннокентія Иркутскаго—въ домової гимназической церкви.

МАРТЪ. 17. Прп. Алексія, челоѵка Божія—въ Срѣтенской (Пятницкой) церкви. 25. Благовѣщеніе Пр. Богородицы—въ Благовѣщенской церкви. 29. Входъ Господень во Іерусалимъ—въ Введенской (Никольской) цер.

АПРѢЛЬ. 17. Прп. Зосимы, игумена Соловецкаго—въ Христо-рождественской церкви. 12. Недѣля о Ѳомѣ—въ Воскресенской (Захарьевской) цер. 23. Св. вмч. Георгія Побѣдоносца—въ Введенской (Никольской) церкви.

МАЙ. 8. Св. апостола и евангелиста Іоанна Богослова—въ Михаило-архангельской церкви. 9. Перенесеніе мощей св. Николая Чудотворца—въ Знаменскомъ монастырѣ; въ Введенской (Никольской) церкви; въ Богородице-рождественской (Ильинской) церкви и въ домової церкви при мужскомъ духовномъ училищѣ. 11. Преп. Меводія и Кирилла, учителей словенскихъ: въ домової церкви при каторжной № 1 тюрьмѣ. 14. Вознесеніе Господне—въ Воскресенской (Захарьевской) церкви. 20. Обрѣтеніе мощей св. Алексія митрополита Московскаго—при Петропавловской церкви. 21. Иконы Божіей Матери „Владимірскія“—въ Богоявленской (Богородской) церкви. 25. День Св. Духа—въ нижней Крестовой церкви архіерейскаго дома. 31. Всѣхъ святыхъ—въ верхней Крестовой церкви архіерейскаго дома.

ІЮНЬ. 22. Иконы Божіей Матери „Владимірскія“—въ Богоявленской (Богородской) церкви. 26. Иконы Божіей Матери „Тихвинскія“—въ Воскресенской (Захарьевской) церкви. 29. Св. апост. Петра и Павла—въ Петропавловской церкви.

ІЮЛЬ. 8. Иконы Божіей Матери „Казанскія“—въ Знаменскомъ монастырѣ. Св. Прокопія Устюжскаго—въ Благовѣщенской церкви. 10. Преподоб. Антонія Печерекаго—въ кафедральномъ соборѣ. 20. Св. пророка Іліи—въ Богородице-рождественской (Ильинской) церкви. 28. Иконы Божіей Матери „Смоленскія“—въ Христо-рождественской церкви. 30. Св. мученика Іоанна воина—въ Апостола-Андреевской церкви.

АВГУСТЪ. 1. Происхожденіе древъ Креста Господня—въ Воскресенской (Захарьевской) церкви. 4. Св. седми отроковъ—въ Кладбищенской церкви. 6. Преображеніе Господне—въ Знаменскомъ монастырѣ и въ церкви загородной архіерейской роши. 8. Преп. Зосимы и Савватія Соловецкихъ—въ Христо-рождественской церкви. 14. Перенесеніе мощей Преп. Θεодосія Печерскаго—въ Кафедральномъ соборѣ. 16. Перенесеніе Нерукотвореннаго образа Господа Иисуса Христа—въ Спасской церкви. 26. Иконы Божіей Матери „Владимірскія“—въ Богоявленской (Богородской) церкви. 29. Усыновленіе главы Іоанна Предтечи—въ Спасской церкви. 30. Перенесеніе мощей Благовѣрнаго князя Александра Невскаго—въ церкви при Исправительномъ арестантскомъ отдѣленіи.

СЕНТЯБРЬ. 1. Преп. Сумеона столника—въ Кресто-воздвиженской (Покровской) церкви. 5. Преп. Захарія и Елисаветы—въ Воскресенской (Захарьевской) церкви. 8. Рождество Пресвятой Богородицы—въ Богородице-рождественской (Ильинской) церкви. 14. Воздвиженіе Креста Господня—въ Кресто-воздвиженской (Покровской) церкви. 21. Св. Димитрія, митрополита Ростовскаго—въ Воскресенской (Захарьевской) церкви и въ домової Семинарской церкви. 26. Преставленіе св. апостола и евангелиста Іоанна Божіево—въ Михаило-архангельской церкви. 27. Преп. Савватія Соловецкаго—въ Христо-рождественской церкви.

ОКТАБРЬ. 1. Покровъ Пресвятой Богородицы—въ кафедральномъ соборѣ и въ Кресто-воздвиженской (Покровской) церкви. 22. Иконы Божіей Матери „Казанскія“—въ Знаменскомъ монастырѣ. Св. седми отроковъ—въ Кладбищенской церкви. 24. Иконы Божіей Матери „Всѣхъ скорбящихъ радости“—въ Воскресенской (Захарьевской), Рождественской церквахъ и въ церкви при Городовой больницѣ. 26. Св. великомуч. Димитрія Солунскаго—въ Введенской (Никольской) церкви. 28. Вмч. Параскевы, нареченной Пятницы—въ Срѣтенской (Пятницкой) церкви. 29. Пр. Аврамія—въ Апостолю-Андреевской церкви.

НОЯБРЬ. 8. Соборъ архистр. Михаила—въ Михаило-архангельской церкви. 11. Вмч. Мины—въ Благовѣщенской церкви. Св. Іоанна Милостиваго—въ Спасской церкви. 13. Св. Іоанна Златоустаго—въ кафедральномъ соборѣ. 21. Введеніе во храмъ Пресвятой Богородицы—въ Введенской (Никольской) церкви и въ церкви при епархіальномъ женскомъ училищѣ. 23. Преставленіе благовѣрнаго князя Александра Невскаго—въ тюремной церкви. 24. Вмч. Екатерины—въ Благовѣщенской церкви. 26. Св. Иннокентія Иркутскаго—въ домової гимназической церкви. 27. Иконы Божіей Матери „Знаменскія“—въ Знаменскомъ монастырѣ и въ домової церкви при ка-торжной № 2-й тюрьмѣ. 30. Св. апостола Андрея Первозваннаго въ Апостолю-Андреевской церкви.

ДЕКАБРЬ. 4. Великомучен. Варвары—въ Богоявленской (Богородской) церкви. 6. Св. Николая, Мурликійскаго—въ Знаменскомъ монастырѣ; въ

Введенской (Никольской) церкви; въ Богородице-рождественской (Ильинской) церкви и въ домовой церкви мужского духовнаго училища. 26. Соборъ Пресвятой Богородицы—въ Христо-рождественской церкви.

Въ 2. Тюмени.

ЯНВАРЬ. 30. Соборъ 3-хъ Святителей Василя Великаго, Григорія Богослова и Иоанна Златоустаго—въ кладбищенской церкви, приписной къ Вознесенской.

ФЕВРАЛЬ. 3. Св. Ирв. Сумеона Богопримца—въ домовой церкви при сиропитательномъ заведеніи. 13. Св. Алексія, митрополита московскаго—въ Успенской церкви.

МАРТЪ. 9. Сорока мучениковъ—въ Троицкомъ монастырѣ. 25. Благоустройство Пресвятой Богородицы—въ Соборо-Благовѣщенской церкви.

АПРѢЛЬ. 23. Св. Великомученика Георгія Побѣдоносца—въ Вознесенской церкви.

МАИ. 14. Вознесение Господне—въ Вознесенской церкви. 24. День Св. Троицы—въ монастырѣ и въ Единовѣрческой церкви.

ИЮНЬ. 8. Всѣхъ Святыхъ—въ Кладбищенской церкви, приписной къ Пророко-Ильинской церкви. 18. Иконы Божіей Матери „Боголюбскія“—въ монастырѣ. 26. Иконы Божіей Матери „Тихвинскія“—въ Спасской церкви. 29. Св. Апостоловъ Петра и Павла—въ монастырѣ.

ИЮЛЬ. 20. Св. Пророка Іліи—въ Ильинской церкви.

АВГУСТЪ. 6. Преображение Господне—въ Вознесенской церкви и въ монастырѣ. 15. Успение Пресвятой Богородицы—въ Успенской церкви. 16. Перуковтврореннаго Спаса—въ Спасской церкви. 29. Усыновление главы Иоанна Предтечи—въ Михаило-Архангельской церкви. 30. Перенесение мощей Благоувернаго князя Александра Невскаго—въ домовой церкви при реальномъ училище.

СЕНТЯБРЬ. 8. Рождество Пресвятой Богородицы—въ Соборо-Благовѣщенской и Вознесенской церкви. 14. Воздвижение Креста Господня—въ Кресто-Воздвиженской (Никольской) церкви. 26. Св. апостола и евангелиста Иоанна Богослова—въ Успенской церкви.

ОКТАБРЬ. 1. Покровъ Пресвятыя Богородицы—въ Пророко-Ильинской церкви. 24. Иконы Божіей Матери „Всѣхъ скорбящихъ радости“—въ тюремной и единовѣрческой церквяхъ.

НОЯБРЬ. 8. Соборъ архистратига Михаила—въ Михаило-Архангельской церкви. 13. Св. Иоанна Златоустаго—въ Знаменской церкви. 21. Введение во храмъ Пресвятой Богородицы—въ монастырѣ. 27. Иконы Божіей Матери „Знаменскія“—въ Знаменской церкви.

ДЕКАБРЬ. 6. Св. Николая архіепископа Мурлявійскаго—въ Кресто-воздвиженской (Никольской) церкви, въ единовѣрческой и приписной къ соборной—въ деревнѣ Утяшевой.

Въ г. Туринскъ.

ФЕВРАЛЬ. 2. Срѣтеніе Господне—въ Срѣтенской церкви. 8. Феодора стратилата—въ Спасской церкви.

МАЙ. 8. Іоанна Богослова—въ Соборной церкви. 9. Святителя Николая Чудотворца—въ Николаевскомъ женскомъ монастырѣ. 21. Вознесение Господне—въ женскомъ монастырѣ. 21. Св. равноапостольныхъ царей Константина и Елены—въ тюремной церкви. 25. День Св. Духа—въ Кладбищенской церкви.

ІЮНЬ. 26. Иконы Божіей Матери „Тихвинскія“—въ Соборн. церкви.

ІЮЛЬ. 27. Цѣлителя Пантелеимона—въ Спасской церкви. 30. Іоанна Воина—въ Срѣтенской церкви.

АВГУСТЪ. 16. Всемилостиваго Снаса—въ Спасской церкви. 18. Св. мучениковъ Флора и Лавра—въ Покровской церкви.

СЕНТЯБРЬ. 8. Рождество Пресвятыя Богородицы—въ Срѣтенской цер. 14. Воздвиженіе Честнаго и Животворящаго Креста Господня—въ Соборной церкви. 25. Преподобнаго Сергія—въ Кладбищенской церкви. 26. Іоанна Богослова—въ Соборѣ.

ОКТАБРЯ. 1. Покровъ Пресвятой Богородицы—въ Покровской церкви. 24. Иконы Божіей Матери „Всѣхъ скорбящихъ радости“—въ монастырской церкви.

НОЯБРЬ. 23. Св. Митрофанія Воронежскаго—въ Покровской церкви.

ДЕКАБРЬ. 6. Святителя и Чудотворца Николая—въ Покровской и Монастырской церквахъ.

Въ г. Ялуторовскъ.

ФЕВРАЛЬ. 2. Срѣтеніе Господне—въ Соборѣ.

МАЙ. 9. Св. Николая Чудотворца—въ Кладбищенской церкви. 14. Вознесение Господне—въ Вознесенской церкви. 24. День Св. Троицы—въ Соборѣ.

ІЮНЬ. 31. Всѣхъ Святыхъ въ—Вознесенской церкви.

ОКТАБРЬ. 24. Иконы Божіей Матери „Всѣхъ скорбящихъ радости“—въ Тюремной церкви.

Въ г. Кургань.

ФЕВРАЛЬ. 3. Св. Симеона Богопримца—въ Соборной церкви.

МАРТЪ. 17. Алексія челоѣка Божія—въ Соборной церкви.

МАЙ. 9. Св. Николая Чудотворца—въ Соборной церкви. 25. День Св. Троицы—въ Троицкой церкви.

ІЮЛЬ. 27. Св. Вмч. Пантелеимона—въ церкви при казармахъ.

АВГУСТЪ. 6. Преображеніе Господне—въ Тюремной церкви.

СЕНТЯБРЬ. 8. Рождество Пресвятой Богородицы—въ Соборной церкви.

ОКТАБРЬ. 26. Св. вмч. Димитрія Солунскаго—въ Троицкой церкви.

НОЯБРЬ. 8. Архистратига Божіа Михаила—въ Соборной церкви.

ДЕКАБРЬ. 6. Св. Николая Чудотворца—въ Соборной церкви. 25 Рождество Христово—въ Троицкой церкви.

Въ г. Ичимъ.

ЯНВАРЬ. 6. Богоявленіе Господне—въ Соборѣ.

МАРТЪ. 9. 40 мучениковъ—въ Троицкой церкви.

МАЙ. 9. Св. Николая Чудотворца—въ соборѣ и Никольской церкви. 11. Св. Кирилла и Меодія—въ церкви при духовномъ училищѣ. 24. День св. Троицы—въ Троицкой церкви. 31. Всѣхъ Святыхъ—тамъ же.

АВГУСТЪ. 15. Успеніе Пресвятой Богородицы—въ соборѣ. 30. Св. Благочестиваго князя Александра Невскаго—въ Никольской церкви.

ОКТАБРЬ. 24. Иконы Божіей Матери „Всѣхъ скорбящихъ радости“—въ Тюремной церкви.

ДЕКАБРЬ. 6. Св. Николая Чудотворца—въ Никольской и соборѣ.

Въ г. Тарь.

ЯНВАРЬ. 30. Соборъ 3-хъ Святителей Василя Великаго, Григорія Богослова и Иоанна Златоустаго—въ Казанской церкви.

ФЕВРАЛЬ. 10. Свм. Харлампія—въ Соборѣ.

МАЙ. 9. Св. Николая Чудотворца—въ соборѣ. 29. Св. Блажен. Иоанна Христа-ради юродиваго устюжск.—въ Пятницкой церкви. 25. День св. Духа—въ Кладбищенской церкви.

ИЮНЬ. 25. Иконы Божіей Матери „Тихвинской“—въ Кладбищенской церкви. 29. Св. Апостоловъ Петра и Павла—въ Соборѣ.

ИЮЛЬ. 5. Пр. Сергія Родонезскаго Чудотворца—въ Успенской церкви. 8. Иконы Божіей Матери „Казанскія“—въ Казанской церк. 8. Св. Прокопія—въ Пятницкой церкви. 20. Св. Пророка Иліи—въ Спасской церкви.

АВГУСТЪ. 15. Успеніе Пресвятой Богородицы—въ успенской церкви. 16. Всемилостиваго Спаса—въ Спасской церкви.

СЕНТЯБРЬ. 25. Пр. Сергія Родонезскаго Чуд.—въ Успенской церкв.

ОКТАБРЬ. 22. Иконы Божіей Матери „Казанскія“—въ Казацкой и. 28. Свм. Параскевы, нареч. „Пятницы“—въ Пятницкой церкви.

ДЕКАБРЬ. 6. Св. Николая Чудотворца—въ соборѣ.

Въ г. Тюкалинскъ.

МАЙ. 24. День Святой Троицы—въ Троицкой церкви.

СЕНТЯБРЬ. 25. Св. Сергія Родонезскаго Чуд.—въ Троицкой церкви.

НОЯБРЬ. 8. Соб. Архистр. Михаила—въ церкви того же имени.

Въ г. Сургутъ.

МАЙ. 9. Св. Николая Чудотворца—въ Троицкой церкви.

ИЮНЬ. 1. Св. Живоначальная Троица—въ Троицкой церкви.
 СЕНТЯБРЬ. 8. Рождество Пр. Богородицы—въ Троицкой церкви.
 НОЯБРЬ. 21. Введеніе во храмъ Пр. Богородицы—въ Троицкой церк.
 ДЕКАБРЬ. 6. Св. Николая Чуд.—въ соборѣ.

Въ г. Бърезовъ.

АПРѢЛЬ. 5. Воскресеніе Христово—въ Соборной церкви.
 МАЙ. 3. Пр. Феодосія Печерскаго—въ Богородской церкви. 9. Св. Николая Чудотворца—въ Соборной церкви.
 ИЮЛЬ. 10. Пр. Антонія Печерскаго—въ Богородской церкви.
 АВГУСТЪ. 41. Пр. Феодосія Печерскаго—въ Богородской церкви.
 СЕНТЯБРЬ. 8. Рождество Пр. Богородицы—въ Богородской церкви.
 ОКТЯБРЬ. 22. Иконы Божіей Матери „Казанской“—въ Соборѣ.
 ДЕКАБРЬ. 6. Св. Николая Чудотворца—въ Соборѣ.

МѢСТНЫЕ ПРАЗДНИКИ И ДОСТОПАМЯТНЫЕ ДНИ ВЪ ТОБОЛЬСКѢ.

ИЮНЬ. 2. Посѣщеніе Tobольска въ 1837 году въ Возѣ почивающимъ Государемъ Императоромъ Александромъ II, въ бытность Наслѣдникомъ Престола. 26. Принесеніе въ городъ изъ Иоанно-введенскаго монастыря чудотворнаго образа Почаевской Божіей Матери.

ИЮЛЬ. 1. Посѣщеніе города въ 1873 году Его Императорскимъ Высочествомъ, Великимъ Княземъ Алексѣемъ Александровичемъ. 5. Празднованіе чудотворному образу Tobольской Божіей Матери. 8. Принесеніе въ городъ изъ Абалакскаго монастыря Чудотворнаго образа Абалакской Божіей Матери. 10. Посѣщеніе города въ 1891 году Его Императорскимъ Величествомъ Государемъ Императоромъ Николаемъ Александровичемъ, въ бытность Наслѣдникомъ Престола. 23. Посѣщеніе города въ 1868 году Его Императорскимъ Высочествомъ, Великимъ Княземъ Владиміромъ Александровичемъ. 24. Проводы изъ города Чудотворнаго образа Абалакской Божіей Матери.

ОКТЯБРЬ. 26. Вступленіе Ермака, послѣ знаменитой битвы съ Маметьуломъ, въ Искеръ, рѣшившее въ 1581 году покореніе Сибири.



П О Ч Т А .

Внутренняя корреспонденція. 1) *Закрытое простое письмо* по 7 коп. за каждый лоть. Если оно вѣситъ болѣе лота, а оплачено 7 к., или вовсе не оплачено, то съ получателя взимается недостающая сумма до полной оплаты въ двойномъ размѣрѣ, какъ за внутреннюю такъ и международную корреспонденцію. Высшій предѣлъ вѣса закрытаго письма 5 фунтовъ.

2) *Закрытое заказное письмо.* Сверхъ вѣсового 7 к. сбора за лоть взимается еще 7 коп. за заказъ и въ случаѣ утраты письма выдается отправителю 10 р. Если отправитель пожелаетъ получить увѣдомленіе въ полученіи его письма отъ того лица, кому оно адресовано, то долженъ обозначить на самомъ письмѣ „съ обратн. росписк.“ и за это взимается еще 7 коп. Запрещена пересылка въ простыхъ и заказныхъ письмахъ денегъ.

Примѣчаніе. Письма не могутъ быть влагаемы въ посылки законвертованными, иначе штрафъ по 1 р. лоть.

3) *Открытое письмо.* 3 к., съ оплаченнымъ отвѣтомъ 6 к.

4) *Бандерольное отправленіе.* За простое бандерольное отправленіе по 2 к. за каждые 4 лота, за заказное взимается еще 7 к. за заказъ. Высшій предѣлъ 4 ф. Низшій размѣръ платы бандерольнаго отправленія за дѣловыя бумаги 7 к., а за образчики товара 3 к.

Дѣловыми бумагами называются рукописи, не имѣющія характера личнаго сношенія: счета, бланки, документы, натаріальныя бумаги, фактуры и проч. Высшій предѣлъ вѣса 4 ф.

Образчики товара допускаются по пересылкѣ бандерольнымъ отправленіемъ въ объемѣ, не превышающемъ 4 верш. въ длину, 2 вершк. въ ширину и 1 вершка въ вышину. Высшій предѣлъ вѣса 20 лотовъ и за границу 19½ лотовъ.

Посылка поврежденных изданій (газетъ и журналовъ). За пересылку по иногородней почтѣ плата взимается съ объявленной редакціей или издателемъ подписной цѣны съ пересылкой—18% за изданія, выходящія не болѣе одного раза въ день; 16%—не болѣе 2-хъ разъ въ недѣлю; 14%—не болѣе 1-го раза въ недѣлю; 12%—не болѣе 2-хъ разъ въ мѣсяцъ и 10%—не болѣе 1-го раза въ мѣсяцъ. При этомъ низшій размѣръ платы за годъ за изданіе, выходящее не болѣе 1-го раза въ день—1 р. 20 к.; 2-хъ разъ въ недѣлю—1 р., 1 разъ въ недѣлю—80 к.; 2 раза въ мѣсяцъ—60 к. и 1 разъ въ мѣсяцъ—40 к.

За пересылку по почтѣ мѣстныхъ (городскихъ) бандерольныхъ отправленій съ печатными произведеніями, дѣловыми бумагами, образчиками товаровъ, устанавливается слѣдующая плата:

1) За отправленіе съ печатными произведеніями вѣсомъ до одного лота—по 1 к., а свыше одного лота—по 2 к. за каждыя 8 лотовъ или части 8 лотовъ.

2) За отправленіе съ дѣловыми бумагами и образчиками товаровъ по 2 к. за каждые 4 лота или части 4 лотовъ при чемъ низшій размѣръ платы опредѣляется только для дѣловыхъ бумагъ: въ 5 к.—въ С.-Петербургѣ и Москвѣ и въ 3 коп.—въ остальныхъ мѣстахъ Имперіи, за каждое отправленіе.

Вѣсь мѣстнаго (городского) отправленія ограничивается: для печатныхъ произведеній и дѣловыхъ бумагъ—128 лотами (4 фунтами), а для обращиковъ товаровъ—20 лотами.

Денежная и цѣнная корреспонденція. Въ денежномъ пакетѣ пересылаются деньги въ кред. руб., въ мѣдной монетѣ до 9 $\frac{3}{4}$ к., серебромъ до 1 рубля и золотомъ до 21 руб. по номинальной цѣнѣ, государственныя процентныя бумаги, акціи, облигаціи, купоны разныхъ обществъ и учреждений, дозволен. правительств., вексельная и гербовая бумага съ обязательн. страхов. не ниже казенной цѣны и не выше какъ вдвое. Золото страхуется не болѣе двойного размѣра нарицательной ихъ стоимости 1 р. 4 франка и 1 коп. въ 4 сантима. На пакетѣ, на адресной сторонѣ, должна быть надпись: „денежный“.

Въ тѣсномъ пакетѣ открытомъ, кромѣ вышеупомянутыхъ денегъ (не свыше 1.000 р.), могутъ пересылаться разныя бумаги имѣющія въ глазахъ отправителя какую-либо цѣнность, но такой пакетъ не можетъ быть оцененъ свыше 15,000 р. Въ эти пакеты могутъ быть вкладываемы письма, но не закрытыя.

Цѣнный пакетъ не свыше 500 руб. можетъ быть поданъ закрытымъ, но долженъ быть опечатанъ 5-ю сургучными печатами и должна быть подана бумага съ отиск. этихъ печатей и съ адресами, какъ отправителя, такъ и получателя. Деньги въ такомъ пакетѣ къ пересылкѣ не допускаются. Во всѣхъ остальныхъ случаяхъ пакеты подаются открытыми, при чемъ подателемъ дѣлается опись заключ. въ пакетѣ бумагъ, съ обозначеніемъ цѣнности каждаго предмета, а общая цѣнность должна быть въ рублехъ (безъ копеекъ). Высшій предѣлъ вѣса цѣннаго пакета не долженъ превышать: денеж. и цѣнн. открытаго 20 ф., закрытаго цѣнн. 10 ф. и денежн. въ кожаномъ узлѣ 60 ф. На адресной сторонѣ пакета дѣлается надпись: „цѣнный“.

Страховой сборъ взимается: 1) съ цѣнъ или суммъ отъ 1 до 600 руб.; по $\frac{1}{2}$ к.; 2) отъ 601 до 1.600 р. по $\frac{1}{4}$ к. съ приплатою 1 р. 50 к. за все отправленіе; 3) съ цѣнъ или суммъ свыше 1.600 руб. по $\frac{1}{8}$ коп., съ приплатою еще 3 р. 50 к. за все отправленіе.

Сборъ за корреспонденцію, пересылаемую по эстафетѣ, взимается: 1) полторные прогоны до мѣста назначенія по числу верстъ, значущихся въ почтовомъ дорожничкѣ (обыкновенные прогоны по Омскому почтово-телеграфному округу считаются по 1 $\frac{1}{2}$ коп. на версту и лошадь; 2) поверстныя деньги по $\frac{1}{2}$ коп. на каждую версту и лошадь; 3) вѣсовой вышеуказанный сборъ,

смотря по роду корреспонденціи; 4) страховой сборъ за страховую корреспонденцію, по установленной таксѣ; 5) за заказъ по 7 к. за каждое заказное отправленіе и за каждый денежный и цѣнный пакетъ и 6) 5 коп. за росписку со всякаго отправленія.

Плата за билеты на полученіе корреспонденціи и за пользованіе именными ящиками въ учрежденіяхъ: за билетъ на полученіе въ теченіи, года, черезъ довѣренныхъ лицъ корреспонденціи, изъ учреждений взимается: а) въ городахъ губернскихъ, областныхъ и Одессѣ 1 р. 50 к.; б) въ другихъ городахъ и мѣстахъ 1 р. и в) въ столицахъ и въ Варшавѣ—3 р., для полученія корреспонденціи изъ всѣхъ экспедицій, и 1 р. 50 коп. для полученія корреспонденціи изъ какой-либо одной экспедиціи. За возобновленіе билета въ теченіи года, на который онъ выданъ, взимается 25 коп.

Кромѣ того, простую корреспонденцію допускается получать самими адресатами или ихъ довѣренными черезъ особаго рода именныя ящики, безъ посредства чиновъ, лично, съ платою за пользованіе ящикомъ во всѣхъ конторахъ 1-го класса 5 р. и въ прочихъ учрежденіяхъ по 3 р. въ годъ, считая по календарю.

Корреспонденціи съ наложеннымъ платежемъ. Отправитель корреспонденціи, желая получить съ адресата (получителя) слѣдующія деньги, налагаетъ на эту корреспонденцію платежъ, т. е. назначаетъ сумму,* которая должна быть уплачена адресатомъ при самомъ полученіи корреспонденціи. Платежъ дозволяется налагать на мѣстные и иногородные цѣнные пакеты, посылки (безъ цѣны и цѣнныя, заказныя закрытыя письма и заказныя бандерольныя отправленія). При подачѣ корреспонденціи съ наложеннымъ платежемъ соблюдаются всѣ дѣйствующія почтовые правила. Отправитель обязанъ обозначить на адресной сторонѣ корреспонденціи цифрами и прописью сумму наложеннаго платежа такъ: „съ наложеннымъ платежемъ на такую то сумму“, и указать возможно подробнѣе свой адресъ. Сумма наложеннаго платежа не должна превышать двухсотъ рублей. За корреспонденцію съ наложеннымъ платежомъ взимается сверхъ общеустановленныхъ почтовыхъ сборовъ еще особый *комиссіонный сборъ по два копейки* съ каждаго или части рубля, при чемъ наименьшій размѣръ этого сбора опредѣляется въ десять копѣекъ. Комиссіонный сборъ уплачивается наличными деньгами, а не почтовыми марками, коими эта корреспонденція должна лишь оплачиваться по вѣсу и за заказъ.

Посылки. Подъ видомъ посылки могутъ быть посылаемы всѣ предметы, кромѣ денегъ и цѣнныхъ бумагъ, закрытыхъ писемъ, жидкостей, дурно зачупоренныхъ, и веществъ, могущихъ вредить корреспонденціи, напр. ѣдкихъ и легко воспламеняющихся. Посылки бываютъ цѣнные и безъ цѣны. Въ первомъ случаѣ дѣлается надпись: „цѣнная“, съ присовокупленіемъ прописью суммы цѣнности непременно въ полныхъ рубляхъ. Какъ на цѣнной, такъ и на посылкѣ безъ цѣны, обязательно указывается адресъ отправителя (имя,

фамилии и мѣсто отправителя). Посылки требуется закрѣпывать въ ящики, клеенку или холстъ и перевязывать крестообразно грубыю веревкою. Посылки вѣсомъ не болѣе 5 фунтовъ, пересылаемы между мѣстами, расположенными при линіяхъ желѣзныхъ дорогъ, дозволяется закрѣпывать въ плотную бумагу или отправлять подъ бандеролью изъ клеенки и холста. Отправитель можетъ опечатать посылку своею печатью по боковымъ швамъ, по концы перевязи обязательно опечатываются печатью почтового учрежденія. Вѣсъ посылки не долженъ превышать 3 пуд. Посылки, отправляемыя въ Закавказскій край, въ зимнее время, должны быть не болѣе 1 пуда. Объемленная цѣнность посылки не должна быть выше 5,000 руб.

За пересылку посылокъ (въ томъ числѣ и посылокъ съ книгами) взимаются сборы: 1) **страховой**—по таксѣ для денежныхъ пакетовъ, 2) **вѣсово-вой**: а) съ посылокъ, адресованныхъ въ мѣстности, входящія въ предѣлы той губерніи, или области, въ которой находится мѣсто подачи посылки,—по 5 к. съ каждаго фунта (или части фунта), б) съ посылокъ адресованныхъ въ другія губерніи или области,—по разстоянію отъ главнаго города губерніи или области мѣста подачи посылки до главнаго города губерніи или области мѣста ея назначенія, по расчету:

за разстояніе до	500 верстъ	по 5 к. съ ф.
„ „ отъ	500 до 1000 верстъ	10 „ „ „
„ „ „	1000 „ 2000 „	20 „ „ „
„ „ „	2000 „ 3000 „	20 „ „ „
„ „ „	3000 „ 4000 „	40 „ „ „

и т. д.

и в) за росписку 5 копѣекъ.

Низшій размѣръ вѣсового сбора за посылку или узелъ опредѣленъ въ 20 копѣекъ.

По желанію отправителя, посылки, адресованныя въ столицы, губернскія и областныя города и въ Одессу, могутъ быть доставлены адресатамъ на домъ. На такихъ послкахъ дѣлается надпись „съ доставкою“. Въ С.-Петербургѣ и Москвѣ доставляются на домъ посылки цѣнностью до 25 руб. и вѣсомъ до 15 фунтовъ, а въ другихъ городахъ—цѣнностью до 10 руб. и вѣсомъ до 5 фун.

Почтовые марки бываютъ 1, 2, 3, 4, 5, 7, 10, 14, 20, 35, 50 и 70 к., 1 р. 3 р. 50 к. и 7 р. каждыя.

Штемпельные конверты продаются по нарицательной цѣнѣ штемпеля, съ прибавленіемъ $\frac{1}{2}$ к. собственно за конвертъ.

Доставка на домъ денежныхъ пакетовъ по желанію адресата допускается не свыше 50 руб. за что взимается 10 к.; за посылки въ столицахъ—25 к., въ губернскихъ городахъ—14 к., за доставку писемъ платы не взимается.

Невыданная корреспонденція хранится не свыше 6 мѣяцевъ со дня

полученія. Корреспонденція, возвращенная изъ мѣста назначенія въ мѣсто подачи, хранится 3 мѣсяца, если извѣстенъ отправитель, то за возвращенныя ему посылки и узлы взывается въсовой сборъ за обратную пересылку. *Корресп. съ надписью „до востребованія“* хранится 6 мѣсяцевъ и выдается слѣдующимъ порядкомъ: страховая и посылки безъ цѣны—по предъявленіи явившися какого либо доказательства или указанія о своей личности; заказныя письма и заказныя бандерольныя отправления—по предъявленіи официального документа о личности или по повѣсткѣ; простыя письма и простыя бандерольныя отправления—по предъявленіи какого либо доказательства или указанія о личности; если же на такой корреспонденціи выставлены лишь заглавныя буквы или условные знаки—безъ всякаго удостовѣренія.

Восемь дней въ году, а именно: 1 и 6 января, 23 апрѣля, 22 іюля, 6 и 25 декабря, первый и второй день Пасхи и Троицынъ день въ почтовыхъ учрежденіяхъ не производится: 1) приѣма бесплатныхъ писемъ, заказной корреспонденціи, денежныхъ и цѣнныхъ пакетовъ и посылокъ; 2) выдачи всякаго рода корреспонденціи; 3) продажи марокъ и штемпельныхъ конвертовъ. Что же касается: а) выемки корреспонденціи изъ почтовыхъ ящиковъ; б) приѣма періодическихъ изданій изъ редакцій; в) отправление почтъ по трактамъ и г) доставки на домъ вынутой изъ ящиковъ и полученной корреспонденціи, то операціи эти производятся во все дни года безъ исключенія.

Особыя правила. 1) Въ слѣдующія мѣста Монголіи и Китая: *Ургу, Калганъ, Пекинъ и Тянь-Цзинъ* корреспонденція *всякаго рода* пересылается *черезъ Кяхту*, по таксамъ для внутренней корреспонденціи, съ уплатою за посылки и узлы, сверхъ внутреннихъ платежей, еще дополнительнаго въсового сбора: въ Ургу по 15 коп. съ cadaго фунта или части фунта, а въ Калганъ, Пекинъ и Тянь-Цзинъ по 40 копеекъ съ cadaго фунта или части фунта.

2) За опечатаніе корреспонденціи сургучемъ учрежденія взимается: за наложеніе отъ одной до трехъ печатей 3 коп., а свыше трехъ печатей—за каждую по 1 коп. Для частной корреспонденціи разрѣшается *продавать матеріалы* (бумагу сургучъ, кожу, холстъ и др.) публикѣ, съ обязательствомъ выдавать подателю квитанцію въ удостовѣреніе взятой съ него платы, по установленной таксѣ.

Такса за международную корреспонденцію. 1) За каждые 19 граммовъ отправляемаго франкированнаго закрытаго письма и денежнаго или цѣннаго пакета, когда сей послѣдній адресованъ въ страну, приступившую къ международному условію по обмѣнѣ такихъ пакетовъ—10 коп. (вмѣсто 7 коп.).

2) За каждые 15 граммовъ получаемаго нефранкированнаго закрытаго письма—20 коп. (вмѣсто 14 коп.).

3) За каждое единичное открытое письмо 4 коп. и за каждую изъ двухъ частей открытаго письма съ оплаченнымъ впередъ отвѣтомъ—по 8 коп. (вмѣсто 6 коп.).

4) За каждые 50 граммовъ бандерольнаго отправленія съ печатными произведеніями, дѣловыми бумагами или образчиками товаровъ, какъ и нынѣ,—2 коп., при чемъ низшій размѣръ платы за дѣловыя бумаги опредѣляется въ 10 коп. (вмѣсто 7 коп.), а за образчики товаровъ—въ 4 коп. (вмѣсто 3 коп.).

5) За недостаточно франкированное простое письмо или такое же простое бандерольное отправленіе,—плата въ двойномъ размѣрѣ недостающей до полной оплаты суммы.

6) За заказъ для рекомендованной (заказной) корреспонденціи и для денежнаго или цѣннаго пакета, адресованнаго въ страну, приступившую къ вышеупомянутому въ п. 1 условію,—10 коп. (вмѣсто 7 к.).

7) За доставленіе увѣдомленія о полученной заказной или страховой корреспонденціи—10 коп. (вмѣсто 7 коп.).

Письма можно посылать *франкированными* (оплаченными) и *порто* (неоплаченными). За неоплаченныя письма получатель платитъ вдвое. Адресы на письмахъ пишутся на французскомъ или нѣмецкомъ языкѣ.

Посылки, отправляемые за границу, должны быть обязательно франкированными до русской границы (исключ. Герм., Австр. и Румын.). *Маловѣсные посылки и безъ цѣны* въ Данію, Бельгію и Нидерланды должны быть обязательно франкированы до мѣста назначенія.

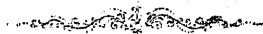

РАЗСТОЯНИЕ МЕЖДУ ГОРОДАМИ ТОБОЛЬСКОЙ ГУБЕРНИИ И ОТГ НИХЪ ДО СТОЛИЦЪ.

(Составлено по новому доложению).

	С.-Петербургъ.	Москва.	Тюмень.	Туринскъ.	Ялуторовскъ.	Курганъ.	Ишимъ.	Тюкалинскъ.	Тара.	Везежъ.	Сургутъ.	с. Обдорское.
Отъ Тобольска . . .	2903	2442	257 1/2	423 1/2	339	527 1/2	405	463 1/2	578	1065*	862 1/2	1442*
" Тюмени . . .	2645 1/2	2184 1/2	—	165 3/4	81 1/2	270	304 1/4	493 3/4	835 1/2	1322 1/2	1121 1/2	1699 1/2
" Туринска . . .	2811 1/2	2350 1/4	165 1/2	—	247 1/4	435 3/4	470 1/4	659 1/2	924 1/4	1488 1/4	1287 1/4	1865 1/4
" Ялуторовска . . .	2727	2266	81 1/2	247 1/4	—	188 1/2	222 3/4	412 1/4	677 3/4	1404	1203 1/2	1781
" Кургана . . .	2915 1/2	2454 1/2	270	435 3/4	188 1/2	—	411 1/4	607 3/4	873 1/4	1592 1/2	1392	1969 1/2
" Ишима . . .	2950	2488 3/4	304 1/4	470 1/4	222 3/4	411 1/2	—	189 1/2	455	1470	1269	1947
" Тюкалинска . . .	3149	2678 1/4	493 3/4	659 1/2	412 1/4	607 3/4	189 1/2	—	513 1/2	1528 1/2	1328	1905 1/2
" Тары . . .	3480	3020	835 1/4	924 1/2	677 3/4	873 1/2	455	513 1/2	—	1643	1442 1/2	2020
" Везежа . . .	3908	3507	1322 1/2	1488 1/4	1404	1592	1740	1528 1/2	1643	—	809 1/2	377
" Сургута . . .	3767	3306	1121 1/2	1287 1/4	1203 1/2	1392	1269	1328	1442 1/2	809 1/2	—	1186 1/2
" с. Обдорскаго . . .	4345	3884	1699 1/2	1865 1/4	1781	1969 1/2	1847	1905 1/2	2020	337	1186 1/2	—

*) По новому измѣренію отъ Тобольска до Везежа оказалось всего 845 3/4 в., до Сургута—789 1/2 в. и до Обдорска—1223 в. Такимъ образомъ, чтобы получить правильное число верстъ до Везежа или Обдорска отъ какого нибудь города, нужно изъ означенныхъ въ этихъ цифрахъ вычесть 219 в. и до Сургута—175.

ВРЕМЯ ОТПРАВЛЕНИЯ И ПОЛУЧЕНИЯ ПОЧТЪ ВЪ ПОЧТОВЫХЪ УЧРЕЖДЕНИЯХЪ
ТОВОЛЬСКОЙ ГУБЕРНИИ.

№№	Почтовое учреждение.	Время прихода почтъ.	Время отхода почтъ.
1	С. Абатское. почт.-тел. отд.	Изъ Тюмени—ежедневно 6 ч. 10 м. утра. Изъ Омска—Понедѣльн., Вторникъ, Среда, Четвергъ, и Субб. 12 ч. 5 м. пополудн. Изъ Тобольска—Среда, и Воскресенье 4 ч. 25 м. пополудни.	Въ Омскъ—ежедневно 6 ч. 40 м. утра. Въ Тюмень—Вторникъ, Среда, Четвергъ, Суббота и Понедѣл. 12 ч. 35 м. пополун. Въ Тобольскъ—Понедѣл. Четвергъ 12 ч. 45 м. пополудни.
2	Г. Березовъ. почт. конт.	Изъ Тобольска—черезъ Воскресенье 4 ч. 35 м. пополудни. Изъ Сургута—Воскресен. 4 ч. 35 м. пополудни.	Въ Тобольскъ—каждыя двѣ недѣли по Понедѣльникамъ 10 ч. вечера. Въ г. Сургутъ—Понедѣл. 10 ч. вечера.
3	С. Боровлянское, почт. отд.	Изъ Ялуторов.—Среда и Суббота 8 ч. 10 м. вечера. Изъ Кургана—Суббота 7 ч. утра.	Въ Курганъ—Среда и Суббота 8 ч. 40 м. вечера. Въ Ялуторовскъ—Вторн. и Суббота 7 ч. 30 м. утра.
4	С. Бѣлозерское. почт. отд.	Изъ Ялуторовска—Четвр. и Воскресенье 1 ч. 45 м. утра. Изъ Кургана—Вторникъ и Суббота 1 часъ 25 мин. утра.	Въ Курганъ—Четвергъ и Воскресенье 2 час. 15 мин. утра. Въ Ялуторовскъ—Вторникъ и Суббота 1 ч. 55 м. утра.
5	С. Голышмановское. почт. отд.	Изъ Тюмени—ежедневно 2 ч. 20 пополудни. Изъ Омска—Понедѣльн., Вторникъ, Среда, Четвергъ, Суббота 3 ч. 55 м. пополудни.	Въ Омскъ—ежедневно 2 ч. 50 м. пополудни. Въ Тюмень—Понедѣльн. и Вторникъ, Среда, Четвергъ и Суббота въ 4 ч. 25 м. пополудни.
6	С. Готопутовское, почт. отд.	Изъ Тобольска—Вторникъ и Суббота 8 часовъ вечера. Изъ Омска—Четвергъ и Понедѣльникъ 8 ч. 40 м. вечера.	Въ Тобольскъ—Понед. и Четвергъ въ 9 ч. 10 м. утра. Въ Омскъ—Вторникъ и Суббота 8 час. 30 мин. вечера.
9	С. Демьянское, почт. отд.	Изъ Тобольск.—Среда каждыя двѣ недѣли 9 ч. 25 м. пополудни. Изъ Берез.—черезъ Субботу 4 ч. 40 м. утра.	Въ Березовъ—каждыя двѣ недѣли Среда 9 ч. 55 м. пополудни. Въ Тобольскъ—черезъ Субботу 5 ч. 10 м. утра.
8	С. Заводоуковс. почт.-тел. отд.	Изъ Тюмени—ежедневно 10 ч. 45 м. пополудни.	Въ Омскъ—ежедневно 11 ч. 15 м. пополудни.

№	Почтовое учреждение.	Время прихода почт.	Время отхода почт.
9	Г. Ишимъ, почт.-тел. отд.	Изъ Омска — Вторникъ, Среда, Четвергъ, Пятница, Воскресеніе 7 час. 30 мин. утра.	Въ Тюмень — Вторникъ, Среда, Четвергъ, Пятница, Воскресеніе 8 ч. утра.
10	С. Іевлево, почт.-тел. отд.	Изъ Тюмени — ежедневно 10 ч. 15 м. пополудни. Изъ Омска — Четвергъ, По- недѣльникъ, Вторникъ, Сре- да, Суббота 7 ч. 30 м. по- полудни.	Въ Омскъ — ежедневно 11 ч. 15 м. пополудни. Въ Тюмень — Понедѣльн., Вторникъ, Среда, Четвергъ, Суббота 8 час. 30 мин. по- полудни.
11	С. Красногор- ское, почт. отд.	Изъ Тобольска — Вторникъ, Четвергъ, Воскресеніе 6 ч. 20 м. утра; одноконная Сре- да 6 часовъ 20 минутъ по- полуночи. Изъ Тюмени — Среда, Пят- ница, Воскресеніе 12 ч. 30 м. полуночи; одноконная -- Понедѣльникъ, Суббота 12 ч. 30 м. полуночи.	Въ Тюмень — Вторникъ, Четвергъ и Воскресеніе 6 ч. 50 м. утра; одноконная — Среда 6 ч. 50 м. полуно- чи. Въ Тобольскъ — Среда, Пятница, Воскресеніе 1 ч. полуночи; одноконная — Понедѣльникъ, Суббота 1 ч. полуночи.
12	С. Крутинское, почт. отд.	Изъ Ялуторовска — Среда и Суббота 4 ч. 50 м. дня. Изъ Кургана — Вторникъ, Суббота 10 час. 20 мин. утра.	Въ Курганъ — Среда, Суб- бота 5 ч. 20 м. дня. Въ Ялуторовскъ — Втор- никъ, Суббота 10 ч. 50 м. утра.
13	С. Кондинское, почт. отд.	Изъ Тюмени — ежедневно 2 ч. 55 м. пополудни. Изъ Омска — Понедѣльн., Вторникъ, Среда, Пятница, Воскресеніе 3 час. 20 мин. дня.	Въ Омскъ — ежедневно 3 25 м. дня. Въ Тюмень — въ дни при- хода почтъ изъ Омска 3 ч. 50 м. дня.
14	С. Нурганъ, почт.-тел. отд.	Изъ Тобольска — черезъ Субботу 12 ч. 40 м. попо- лудни. Изъ Березова — черезъ Среду 1 ч. 25 м. пополун.	Въ Березовъ — черезъ Суб- боту 1 ч. 10 м. пополудни. Въ Тобольскъ — черезъ Среду 1 ч. 55 м. пополуноч.
15	С. Новоаимск. почт. отд.	Изъ Ялуторовска — Чет- вергъ, Воскресеніе 7 ч. 40 м. утра. *) Изъ Тюмени — ежедневно 2 ч. утра. Изъ Омска — Вторникъ, Среда, Четвергъ, Пятница, Воскресеніе 4 ч. 15 м. почи.	Въ Ялуторовскъ — Поне- дѣльникъ и Пятницу 8 ч. вечера. Въ Омскъ — ежедневно 2 ч. 30 м. утра. Въ Тюмень — въ дни при- хода почты изъ Омска 4 ч. 45 м. почи.

*) Ежедневное получение и отправленіе почтъ по желѣзной дорогѣ.

№	Почтовое учреждение.	Время прихода почт.	Время отхода почт.
16	С. Омутинское, почт. кон.	Изъ Тюмени—ежедневно 7 ч. 10 м. утра.	Въ Омскъ—ежедневно 7 ч. 40 м. утра.
17	С. Самаровское, почт. кон.	Изъ Омска—Четверг., Суб- бота, Вторникъ, Понедѣл., Среда 11 ч. 5 м. пополудни.	Въ Тюмень—въ дни при- хода почты изъ Омска 11 ч. 35 м. пополудни.
18	Г. Сургутъ, почт. кон.	Изъ Тобольска—черезъ Четвергъ 10 ч. 55 м. веч. Изъ Березова—черезъ Четвер. 3 ч. 10 м. полноноч. Изъ Сургута—черезъ Чет- вергъ 10 ч. 25 м. пополу- ночи.	Въ Тобольскъ—черезъ Четвергъ 3 ч. 40 м. пополу- ноч. Въ Березовъ—черезъ Чет- вергъ 11 ч. 25 м. вечера. Въ Сургутъ—черезъ Чет- вергъ 11 ч. 30 м. пополу- ночи.
19	Г. Тара, почт.-тел. кон.	Изъ Тобольска и Березо- ва—черезъ Субботу 1 ч. 55 м. пополудни.	Въ Тобольскъ и Березовъ —черезъ Вторникъ 8 ч. по- луночи.
20	Г. Тобольскъ, почт.-тел. кон.	Изъ Омска—Понедѣлн. и Четвергъ 1 ч. 30 м. по- луночи.	Въ Омскъ—Среда и Во- скресеніе 3 ч. пополуночи.
21	Г. Туринскъ, почт.-тел. кон.	Изъ Березова и Сургута —Черезъ Воскресеніе 4 ч. 35 м. пополудни.	Въ Березовъ и Сургутъ— черезъ Понедѣльникъ 10 ч. вечера.
22	Г. Тюмени, почт.-тел. кон.	Изъ Тюмени обыкновен- ная—Воскресеніе, Среда, Пятница 3 ч. 20 м. по пол. и одноконная—Понедѣльникъ и Суббота 3 ч. 20 м. пополу- д.	Въ Тюмень—обыкновенная Понедѣльникъ, Среда и Суб- бота и одноконная—Втор- никъ 4 ч. пополудни.
23	Г. Туринскъ, почт.-тел. кон.	Изъ Туринска приходитъ вмѣстѣ съ Тюменской. Изъ Омска—Вторникъ и Пятница 2 ч. 10 м. попо- луночи.	Въ Туринскъ отправля- ется съ почтой на Тюмень. Въ Омскъ—Понедѣльникъ. Пятница 3 ч. пополудни.
24	Г. Туринскъ, почт.-тел. кон.	Изъ Тобольска и Тюмени —Суббота 12 ч. 30 м. по- луночи.	Въ Тобольскъ и Тюмень Понедѣльникъ 6 ч. вечера.
25	Сл. Туринская, почт. кон.	Изъ Туринска—Вторникъ 1 ч. 35 м. пополуночи.	Въ Туринскъ—Суббота 4 ч. 55 м. пополуночи.
26	Г. Тюмени, почт.-тел. кон.	Изъ Тюмени—Пятница 4 ч. 25 м. пополуночи.	Въ Тюмень—Вторникъ 2 ч. 5 м. утра.
27	Г. Тюкалинскъ, почт.-тел. кон.	Изъ Тюмени—ежедневно 8 ч. 15 м. пополудни	Въ Омскъ—ежедневно 9 ч. 15 м. пополудни.
28	Г. Тюкалинскъ, почт.-тел. кон.	Изъ Омска—Понедѣлн., Вторникъ, Среда, Пятница, Воскрес. 9 ч. 30 м. пополу- ночи.	Въ Тюмень—Понедѣлн., Вторникъ, Среда, Пятница, Воскр. 10 ч. 30 м. пополу- ночи.

№	Почтовое учреждение.	Время прихода почтъ.	Время отхода почтъ.
24	Г. Тюмень, почт.-тел. кон.	Изъ Омска—Среда, Четвергъ, Пятница, Воскресеніе, Вторникъ 7 ч. 45 м. веч. Изъ Тобольска—Вторникъ, Четвергъ, Воскресеніе 2 ч. 20 м. утра; Четвергъ 9 ч. 20 м. пополудни; одноконная въ Среду 9 ч. 20 м. пополудни.	Въ Омскъ—ежедневно 11 ч. утра. Въ Тобольскъ—Вторникъ, Четвергъ, Суббота; одноконная—Пятница, Воскресеніе 10 ч. пополудни.
25	С. Устьламенское, почт. кон.	Изъ Туринска—Вторникъ 9 ч. 30 м. пополудни. *) Изъ Тюмени—ежедневно 10 ч. 15 м. пополудни. Изъ Омска—Понедѣльн. Вторникъ, Среда, Четвергъ, и Суббота въ 8 ч. пополудн.	Въ Туринскъ—Пятница 6 ч. пополудни. Въ Омскъ—ежедневно, въ 10 ч. 45 м. пополудни. Въ Тюмень—въ тѣ же дни въ 8 ч. 30 м. пополудни.
26	Г. Ялуторовскъ, почт.-тел. отд.	Изъ Тюмени—ежедневно 7 ч. 35 м. пополудни. Изъ Омска—Вторникъ, Среда, Четвергъ, Пятница, Воскресеніе 10 ч. 10 м. утра. Изъ Кургана—Вторникъ, Суббота 4 ч. 40 м. утра.	Въ Омскъ—ежедневно 8 ч. 35 м. пополудни. Въ Тюмень—Вторникъ, Среда, Четвергъ. Пятница, Воскресеніе 11 ч. 10 м. утра. Въ Курганъ—Среда и Суббота 11 ч. утра.

*) Ежедневное получение и отправленіи почтъ по желѣзной дорогѣ,



ВОЛОСТНЫЯ РАВЛЕНІЯ ТОВОЛЬСКОЙ ГУБЕРНІИ, ВЪ КОТОРЫХЪ ОТКРЫТЬ ПРИЕМЪ И ВЫДАЧА
ВСЯКАГО РОДА КОРРЕСПОНДЕНЦІИ.

Тобольскаго округа.

Байкаловское
Бронниковское
Уватское
Филинское
Аплькское
Дубровное
Загваздинское
Куларовское
Вѣгшеевское
Абалакское

Въ Тюменскомъ округѣ:

Каменское
Липчинское
Успенское
Тавдинское
Покровское
Созоновское
Еланское
Тугульское
Өминское

Въ Курганскомъ округѣ:

Черемуховское
Моревское
Сычевское
Введенское
Чинѣевское
Утятское
Вашкирское
Чернавское
Меньшиковское
Салтосарайское (с. Чапинское)
Мендерское
Усть-Суерское
Лебяжинское
Могилевское
Елошанское

Лонатинское
Кривинское
Марайское
Моршихинское
Саламатовское
Байдарское
Куреинское
Брылинское
Нижне-Алабужское
Макушинское
Глядянское
Обутковское
Дубровское
Митинское

Въ Ишимскомъ округѣ:

Аромашевское
Малышевская
Сладковское
Сооловское
Каменское
Дубынское
Ильинское
Казанское
Утчанское
Теплодубровское
Вердюжское
Частоозерское
Красноярское
Армизонское
Локтинское
Ражевское
Маслянское

Въ Тарскомъ округѣ:

Такмыкское
Бергамакское (с. Муромцево)
Карташевское (с. Пустынное)
Логиновское
Сѣдельниковское
Викуловское

Рыбинское
 Тевризское
 Корсинское
 Крайчиковское
 Мало-Красноярское
 Слободчиковское
 Каргалинское
 Артынъ

Въ Тюклинскомъ округѣ:

Лузинское
 Драгунское (с. Лѣски)
 Большепечанское
 Пановское
 Важенское
 Карасукское
 Круянское
 Серебрянское
 Саргатское (с. Пос. Саргатка)
 Кулачинское
 Сыропятское
 Любинское
 Покровское (с. Оконешниково)
 Куликовское

Ново-Карасукское
 Кобырдакское

Въ Ялutorовскомъ округѣ:

Суерское
 Юргинское
 Плетневское
 Пятковское
 Мокроусовское
 Емуртлинское
 Верхне-Суерское
 Шатровское
 Кодское
 Кизакское
 Терсюкское

Туринскаго округа.

Пушгаревское
 Кошукское
 Табаринское
 Гаринское
 Шельмское
 Вагавѣщенское

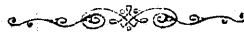

Т Е Л Е Г Р А Ф Ъ .

Тарифъ внутренней корреспонденціи. Съ 1 іюля 1886 года установленъ для внутренней телеграфной корреспонденціи однообразный пословный тарифъ. Существовавшее до того времени дѣленіе Россіи по полсамъ отмѣнено и оставлено раздѣленіе Имперіи только на двѣ части: къ Европейской Россіи причисляются, кромѣ губерній, входящихъ въ составъ оной—Финляндія, Кавказъ и Закавказье, а къ Азіатской—Сибирь, Туркестанскій край и Закаспійская область.

Плата за депеши внутренней корреспонденціи слагается: а) изъ постоянной подепешной платы и б) изъ платы за каждое слово депеши (пословная). а) *Постоянная подепешная плата*, независимо отъ количества словъ и разстоянія 15 коп.; б) *пословная плата* взимается независимо отъ разстоянія: 1) съ корреспонденціи, обмѣниваемой въ предѣлахъ Европейской и въ предѣлахъ Азіатской Россіи, за каждое слово по 5 коп.; 2) съ корреспонденціи, переходящей изъ Европейской Россіи въ Азіатскую, или обратно, за каждое слово по 10 коп.

Поздравительныя телеграммы въ Новый годъ, дни Рождества Христова. Св. Пасхи и 17-го сентября, могутъ быть подаваемы ранѣе за недѣлю; они, передаваясь немедленно, доставляются адресатамъ въ день праздника. На такихъ телеграммахъ пишется „*поздравительная*“.

СПИСОКЪ ТЕЛЕГРАФНЫХЪ УЧРЕЖДЕНІЙ ВЪ ГУБЕРНІИ.

Въ Тобольской губерніи телеграфныхъ учрежденій имѣется 13; открыты онѣ въ городахъ: Тобольскѣ, Тюмени, Туринскѣ, Ялуторовскѣ, Ишимѣ, Курганѣ, Тюкалинскѣ и Тарѣ и въ селеніяхъ: Іевлевѣ, Тюменскаго округа, Заводоуковскомъ, Ялуторовскаго округа, Устьламенскомъ и Абатскомъ, Ишимскаго округа, и Еланскомъ—Тюкалинскаго округа. Кромѣ того, приемъ депешъ производится на всѣхъ станціяхъ Уральской желѣзной дороги.

За исключеніемъ Тобольска и Тюмени, работающихъ днемъ и ночью, остальные принимаютъ къ отправленію депеши лишь днемъ притомъ въ установленныя часы, а именно приемъ депешъ производится: 1) въ Еланскѣ, Ишимѣ, Курганѣ и Тарѣ—съ 7 часовъ утра до 9 часовъ вечера; 2) въ Абатскомъ, Іевлевой, Туринскѣ, Тюкалинскѣ, Заводоуковскомъ, Устьламенскомъ и Ялуторовскѣ—съ 9 до 12 часовъ утра и съ 2-хъ до 7-ми часовъ вечера.

Всѣ учрежденія состоятъ въ вѣдѣніи Омскаго почтово-телеграфнаго округа.

СРАВНИТЕЛЬНАЯ ТАБЛИЦА ВРЕМЕНИ ВЪ ГОРОДАХЪ ТОБОЛЬСКОЙ ГУБЕРНИИ*)

(По Петербургскому времени).

Разность во времени съ Тобольскомъ	Когда въ Петербургѣ ПОЛДЕНЬ, то въ	Часы.	Минуты.	Секунды.	
—	Тобольскѣ	2	31	52	П о п о л у д н и.
—10 м. 48 с.	Тюмени	2	21	4	
—18 м. 16 с.	Туринскѣ	2	13	36	
— 7 м. 20 с.	Ялutorовскѣ	2	24	32	
—11 м. 24 с.	Курганѣ	2	20	28	
— 4 м. 32 с.	Ишимѣ	2	36	24	
—16 м. — с.	Тюкалинскѣ	2	47	52	
—24 м. 12 с.	Тарѣ	2	56	4	
—12 м. 40 с.	Березовѣ	2	19	12	
—20 м. 14 с.	Сургутѣ	2	52	6	
— 6 м. 36 с.	Обдорскѣ	2	25	16	

(По Тобольскому времени.)

Разность въ времени съ Москвою.	Когда въ Тобольскѣ ПОЛДЕНЬ, то въ	Часы.	Минуты.	Секунды.	
— ч. 29 м. 8 с.	Петербургѣ	9	28	8	П о п о л у н о ч и.
—	Москвѣ	9	57	16	
1 ч. 51 м. 56 с.	Тюмени	11	48	12	
1 ч. 44 м. 28 с.	Туринскѣ	11	41	44	
1 ч. 55 м. 24 с.	Ялutorовскѣ	11	52	40	
1 ч. 51 м. 40 с.	Курганѣ	11	48	36	
1 ч. 50 м. 4 с.	Березовѣ	11	49	20	
1 ч. 56 м. 8 с.	Обдорскѣ	11	53	24	
1 ч. 7 м. 16 с.	Ишимѣ	12	4	32	
2 ч. 18 м. 44 с.	Тюкалинскѣ	12	16	—	
2 ч. 26 м. 56 с.	Тарѣ	12	24	12	
2 ч. 22 м. 58 с.	Сургутѣ	12	20	14	

*) Примѣчаніе. Таблица составлена по даннымъ въ Лѣтописяхъ Главной Физической Обсерваторіи.

ТОБОЛЬСКАЯ ГУБЕРНІЯ

ВЪ ДѢЛЕНИИ НА ОКРУГА, УЧАСТКИ И ВОЛОСТИ.

Тобольская губернія раздѣляется на десять округовъ: Тобольскій, Туринскій, Тюменскій, Тарскій, Тюкалинскій, Ишимскій, Ялуторовскій, Курганскій, Березовскій и Сургутскій, въ которыхъ состоитъ 235 волостей: 186 русскихъ и 49 инородческихъ.

Въ административномъ отношеніи русскія волости первыхъ восьми округовъ подвѣдомственны чиновникамъ по крестьянскимъ дѣламъ; тѣ же волости послѣднихъ двухъ округовъ, также какъ и всѣ инородческія волости губерніи, подвѣдомственны окружнымъ полицейскимъ управленіямъ.

Предлагаемыя свѣдѣнія показываютъ дѣленіе губерніи на округа, участки земскихъ засѣдателей и волости, а равно мѣста квартиръ чиновниковъ по крестьянскимъ дѣламъ и засѣдателей, и мѣста военно-призывныхъ участковъ.

Волости русскія означены *свѣтлыми*, а инородческія *темными* цифрами.

ОКРУГА, УЧАСТКИ ЗЕМСКИХЪ ЗАСѢДА- ТЕЛЕЙ и ВОЛОСТИ.	Мѣста квартиръ засѣдателей и волостныхъ пра- вленій.	Участка.		Разстояніе въ верстахъ		
		Числ. по крестьян. дѣламъ.	Призы- вного,	Отъ окруж. города.	Отъ кварт. чиновн.	Отъ кварт. засѣд.
Тобольскій округъ.						
<i>1 участокъ.</i>						
	г. Тобольскъ					
1. Карачинская	г. Тобольскъ	2	2	24	24	24
2. Байкаловская	д. Байкалова	2	2	76	76	76
3. Оброч. чувальщ.	въ городѣ	—	1	—	—	—
4. Городовая		—	—	—	—	—
5. Бабасанская		—	—	—	—	—
6. Бухарская		—	—	—	—	—
	Тобольскѣ					
<i>2 участокъ.</i>						
	г. Тобольскѣ					
7. Бронниковская	г. Тобольскѣ	2	1	37	37	37
8. Кугаевская	с. Кугаево	2	1	15	15	15
9. Уватская	с. Уватъ	2	6	132	132	132
10. Абалакская	с. Абалакъ	1	3	26	26	26
11. Вѣгишевская	с. Вѣгишево	1	3	60	60	60

ОКРУГА, УЧАСТКИ ЗЕМСКИХЪ ЗАСѢД- ТЕЛЕЙ и ВОЛОСТИ.	Мѣста квартиръ засѣдателей и волостныхъ пра- влений.	Участка.		Разстояніе въ верстахъ.		
		Чино- въ крестьянъ, дѣлакъ.	Примы- вною.	Отъ окруж. города.	Отъ кварт. чиновп.	Отъ кварт. засѣд.
12. Надицкая	юр. Карбинскія	—	—	90	—	90
13. Вагайская	юр. Вагайскія	—	3	60	—	60
<i>3 участка.</i>		с.л. Черная				
14. Аджакская	с.л. Черная	1	5	107	107	—
15. Куларовская	с.л. Куларова	1	4	52	52	57
16. Дубровное	с. Дубровное	1	4	95	97	77
17. Загваздино	с. Загваздинск.	1	4	197	197	177
18. Ашлыкская	с. АШЛЫКЪ	1	5	136	136	84
19. Истяцкая	юр. Истяцкія	—	5	155	—	45
20. Уватская	юр. Тукусевія	—	—	140	—	63
21. Карагайская	юр. Карагайскія	—	—	163	—	136
<i>4 участка.</i>		с. Демьянское				
22. Демьянская	с. Демьянское	2	6	273	273	—
23. Юровская	с. Юровское	2	6	241 ^{1/2}	241 ^{1/2}	28
24. Филинская	с. Филино	2	7	358 ^{1/2}	358 ^{1/2}	93
25. Самаровская	с. Самарово	2	7	567	567	297
26. Назымская	с. Юровское (Юровской вол.)	—	—	248	—	28
27. Нарымская	юр. Цынгалы	—	—	395	—	30
28. Кондинская	с. Нахрачинск.	—	—	378	—	525
29. Меньше-Кондин- ская	с. Волчаровское	—	—	635	—	425

Въ округѣ русскихъ сельскихъ обществъ 95 и населенныхъ мѣсть — русскихъ 580 и природяческихъ 265. Чиновники по крест. дѣлакъ живутъ въ городѣ; военно-призывные участки: 1-й—въ гор. Тобольскѣ; 2-й—въ с. Карачинѣ; 3-й—въ с. Абалакѣ; 4-й—въ с. Куларовской; 5-й—въ с. Черной; 6-й—въ селѣ Юровскомъ и 7-й—въ с. Рѣпаловскомъ. Татарскія волости: Бухарская, Баба-санская, Уватская, Карагайская и Надицкая и остяцкія: Назымская, Нарым-ская, Кондинская и Меньше-Кондинская воинской повинности не относятся.

Туринскій округъ.						
<i>1 участка.</i>		г. Туринскъ				
1. Коркинская	с. Коркинское	1	1	12	12	12
2. Пушкаревская	с. Пушкаревск.	1	1	68	38	38
3. Туринская город.	г. Туринскъ	1	2	—	—	—
4. Туринская слоб.	с.л. Туринская	1	1	71 ^{1/2}	71 ^{1/2}	71 ^{1/2}

ОКРУГА, УЧАСТКИ ЗЕМСКИХЪ ЗАСѢДА- ТЕЛЕЙ и ВОЛОСТИ.	Мѣста квартиръ засѣдателей и волостныхъ пра- влений.	Участки.		Разстоянiе въ верстахъ.		
		Числ. по крест. дѣламъ.	Привы- вно	Отъ окруж. города.	Отъ кварт. чпнов.	Отъ кварт. засѣд.
<i>2 участокъ.</i>	г. Туринскъ					
5. Благовѣщенская	с.д. Благовѣщ.	1	2	47	47	47
6. Дымковская	с. Дымковское	1	2	27	27	27
7. Жуковская	с. Жуковское	1	2	53	53	53
8. Усенинская	с. Усенинское	1	2	18	18	18
9. Шухруповская	с. Шухруповск.	1	2	12	12	12
10. Куртумовская	с. Жуково	—	—	53	—	53
<i>3 участокъ.</i>	с. Цельмское					
11. Гаринская	с. Гаринское	2	3	319	233	56
12. Кошукская	с. Кошукское	2	3	184	98	351
13. Цельмская	с. Цельмское	2	3	253	167	—
14. Табаринская	с. Табаринское	2	3	86	—	167
15. Больше-Кондинск.		—	—	253	—	—
16. Вагильская	} с. Цельмское	—	—	—	—	—
17. Верхне-Кондинск.		—	—	—	—	—
18. Верхне-Цельмск.		—	—	—	—	—
19. Верхне-Табарин.	с. Табаринское	—	—	86	—	167
20. Кошукская	с. Кошукское	—	—	184	—	351
21. Нижне-Табарин.	с. Табаринское	—	—	86	—	167
22. Сосвинская	} с. Гаринское	—	—	319	—	56
23. Тахтанская		—	—	—	—	—
24. Усть-Кондинская	с. Цельмское	—	—	253	—	—

Въ округѣ русскихъ сельскихъ обществъ 132 и населенныхъ мѣсть — рус-
скихъ 335 и инородческихъ 92. Чиновники по крест. дѣламъ живутъ; 1-го уч.
въ городѣ, 2-го — въ с. Табаринскомъ; военно-призывные участки: 1-й и 2-й —
въ г. Туринскѣ; 3-й — въ с. Табаринскомъ, причемъ отбыванiю воинской по-
винности подлежатъ лишь русскiя волости.

Тюменскiй округъ.						
<i>1 и 2 участки.</i>	с. Успенское					
1. Успенская	с. Успенское	1	1	30	30	—
2. Троицкая	д. Кулакова	1	1	16	16	47
3. Тугульмская	с. Тугульмское	1	2	54	54	24 ^{1/2}
4. Оминская	с. Оминское	1	2	81	81	49 ^{1/2}
						по тр 115
5. Устьиндинская	с. Устьиндинск.	1	2	75	75	103
6. Липчинская	с. Липчинское	1	2	56	56	87
7. Каменская	с. Каменское	1	2	28	28	58
8. Червишевская	с. Червишево	1	1	25	25	55



ОКРУГА, УЧАСТКИ ЗЕМСКИХЪ ЗАСѢЛА- ТЕЛЕЙ и ВОЛОСТИ.	Мѣста квартиръ засѣдателей и волостныхъ пра- вленій.	Участка.		Разстояніе въ верстахъ.		
		Учнов. по крестамъ, дѣламъ.	Призы- вною.	Отъ окруж. города.	Отъ кварт. чипови.	Отъ кварт. засѣд.
<i>3 участокъ.</i>	с. Мальково					
9. Богандинская	с. Богандинское	1	1	30	30	61 ^{1/2}
10. Покровская	с. Покровское	2	3	80	80	59
11. Созоновская	с. Созоновское	2	3	49	49	27
12. Яровская	с. Мальково	2	1	22	22	—
13. Бухарская	г. Тюмень	—	—	—	—	22
14. Кашегальская	юр. Назаровскій	—	1	6	—	27
15. Кречетинская	юр. Карбинскія	—	3	96	—	55
<i>4 участокъ.</i>	с. Тавдинское					
16. Антроповская	д. Андриюшина	2	3	л. 249 зим. 78	л. 249 зим. 78	—
17. Гилеволитовская	д. Артамонова	2	3	115	115	109
18. Еланская	с. Еланское	2	3	л. 190 з. 130	л. 190 з. 130	—
19. Караульноярская	с. Караульнояр.	2	3	140	140	—
20. Тавдинская	сл. Тавдинская	1	3	л. 230 зим. 90	л. 230 зим. 90	—
21. Калымская	юр. Большо- Красноярскія	—	3	151	—	—
22. Нердинская	юр. Варваринск.	—	3	123	—	—
<p>Въ округѣ русскихъ сельскихъ обществъ 127 и населенныхъ мѣстъ—русскихъ 217 и илородчечкихъ 44. Чиповники по крест. дѣламъ живутъ: 1 уч. въ городѣ, 2 уч. въ селѣ Тавдинскомъ; военно-призывные участки: 1-й—въ г. Тюмени; 2-й—въ с. Анчинскомъ и 3-й—въ с. Тавдинскомъ. Татарская волость Бухарская воинской повинности не относится. 1-й и 2-й земскіе участки временно соединены подъ вѣдѣніемъ одного Засѣдателя.</p>						

Тарскій округъ.						
<i>1 участокъ.</i>	д. Завьялова					
1. Бутаковская	с. Бутаково	1	1	29	29	46
2. Левская	д. Завьялова	1	2	75	75	—
3. Рыбинская	с. Рыбино	4	2	142	142	67
4. Тевризская	с. Тевризь	1	2	203	203	128
5. Тавскоутузская	юр. Бол.-Кулар.	—	—	208	—	185
6. Коурдакская	юр. Тайгинскія	—	—	102	—	78
<i>2 участокъ.</i>	с. Викулово					
7. Викуловская	с. Викулово	4	3	285	—	—
8. Озернинская	с. Озернинское	4	3	247	38	38

ОКРУГА, УЧАСТКИ ЗЕМСКИХЪ ЗАСѢДА- ТЕЛЕЙ и ВОЛОСТИ.	Мѣста квартиръ засѣдателей и волостныхъ пра- влений.	Участка.		Разстояніе въ верстахъ.		
		Учлв. по крестнм. дѣламъ.	Прнзы- вною.	Отъ окруж. города.	Отъ кварт. чиннов.	Отъ кварт. засѣд.
8. Каргалинская	с. Каргалы	4	3	317	32	32
9. Слободчиковская	с. Слободчики.	4	3	377	92	92
10. Саргатская	юр. Усть-Ишим.	—	—	407	—	122
<i>3 участокъ.</i>						
	с. Логиново-Хо- рошкское.					
11. Логиновская	с. Лог.-Хорошк.	2	5	39 ¹ / ₂	39 ¹ / ₂	—
12. Крайчиковская	с. Крайчиковск.	2	—	115	115	—
13. Корсинская	д. Корсина	2	—	62	62	—
14. Сѣдельниковская	с. Сѣдельниково	2	1	75	75	111
15. Вухарская	г. Тара	—	—	—	—	39
<i>4 участокъ.</i>						
	с. Муромцово					
16. Малокрасноярская	с. Малокрасн.	3	4	185	57	57
17. Бергамакская	с. Муромцово	3	4	114	—	—
18. Карташевская	д. Тустынное	3	5	128	75	86
19. Такмыкская	с. Такмыкское	3	5	78	50	50
20. Аялынская	д. Верняжка	—	—	35	—	93

Въ округѣ русскихъ сельскихъ обществъ 206, населенныхъ мѣстъ—русскихъ 405 и инородческихъ 71. чиновники по крест. дѣламъ 1 и 2-го участка въ живуть въ г. Тарѣ, 3-го—въ селѣ Бергамакскомъ и 4-го—въ слоб. Викуловской. Военно-призывные участки: 1-й—въ г. Тарѣ; 2-й—въ селѣ Рыбинскомъ; 3-й—въ с. Викуловскомъ; 4-й—въ с. Муромцевскомъ и 5-й—въ с. Такмыкскомъ. Инородческія волости Тавскоутузская, Коурдакская, Саргатская, Аялынская и Вухарская воинской повинности не относятся.

Тюналинскій округъ.						
<i>1 участокъ.</i>						
	с. Крутинское					
1. Крутинская	с. Крутинское	2	2	45	45	—
2. Камышенская	с. Камышенск.	2	2	101	101	56
3. Пановская	с. Пановское	2	2	100	100	45
4. Ново-Карасукская	с. Карасукъ	2	1	74	74	40
5. Кобырдакская	с. Кобырдакъ	2	1	35	35	80
<i>2 участокъ.</i>						
	с. Лузинское					
6. Лузинская	с. Лузинское	1	3	95	95	—
7. Любинская	с. Любино	4	3	98	75	80
8. Драгунская	с. Лѣсковское	1	3	61	61	35
9. Большепесч.	с. Большепесч.	1	3	100	100	107
<i>3 участокъ.</i>						
	с. Баженово					
10. Баженово	с. Баженовская	3	4	75	75	—
11. Нагибинское	с. Нагибинская	3	1	—	—	—

ОКРУГА, УЧАСТКИ ЗЕМСКИХЪ ЗАСѢД- ТЕЛЕЙ и ВОЛОСТИ.	Мѣста квартиръ засѣдателей и волостныхъ пра- вленій.	Участка.		Разстояніе въ верстахъ.		
		Учлоп. по крестамъ, дѣламъ.	Привы- ваго.	Отъ окруж. города.	Отъ кварт. чиновн.	Отъ кварт. засѣд.
12. Атрачинская	д. Атрача	1	1	—	—	—
13. Колмаковская	г. Тюкалинскъ	1	1	—	—	75
14. Саргатская	с. Пос.-Саргат.	3	4	100	25	25
15. Крунянская	с. Крунянское	3	4	114	35	35
16. Карасукская	с. Черноозерье	3	4	139	64	64
<i>4 участокъ.</i>	с. Еланское					
17. Локтинская	с. Локтинское	4	4	—	—	—
18. Еланская	с. Еланское	4	5	234	153	—
19. Серебрянская	с. Серебрянск.	3	5	164	89	70
10. Сыроитская	с. Сыроитское	4	6	216	34	115
21. Кулачинская	с. Кулачинское	4	4	112	27	183
22. Куликовская	с. Куликово	4	4	—	—	—
23. Покровская	с. Покровское	4	4	—	—	—

Въ округѣ русскихъ сельскихъ обществъ 175 и населенныхъ мѣстъ—русскихъ 314. Чиновники по крест. дѣламъ живутъ: 1 и 2 участка въ г. Тюкалинскѣ; 3 участка—въ с. Баженовомъ и 4—въ г. Омскѣ; военно-привынные участки: 1-й—въ г. Тюкалинскѣ; 2-й—въ с. Крунянскомъ; 3-й—въ с. Лузинскомъ 4-й—въ с. Баженовомъ; 5-й—въ с. Еланскомъ и 6-й въ с. Куликовскомъ.

Ишимскій округъ.						
<i>1 участокъ.</i>	с. Абатское					
1. Абатская	с. Абатское	4	2	65 ¹ / ₂	—	—
2. Готопутовская	с. Готопутово	4	2	140	74 ¹ / ₂	74 ¹ / ₂
3. Маслянская	с. Маслянское	4	1	46	46	47
4. Киреовская	с. Тушнолобово	4	2	43 ¹ / ₂	28	28
5. Челноковская	с. Челноково	4	2	95 ¹ / ₂	30	30
6. Чуртанская	с. Чуртанское	4	2	121	55	55
<i>2 участокъ.</i>	с. Голышманово					
7. Аромашевская	с. Аромашево	1	3	120	50	50
8. Голышмановская	с. Голышманово	1	3	70	70	—
9. Кротовская	с. Кротовское	1	3	165	165	95
10. Малышнская	с. Малышкино	1	3	90	90	20
11. Ражевская	с. Ражевское	1	3	82	82	68
12. Тоболовская	с. Карасульск.	1	3	42	42	28
13. Устьламенская	с. Устьламенс.	1	3	104 ¹ / ₂	104 ¹ / ₂	35 ¹ / ₂
<i>3 участокъ.</i>	с. Частоозерск.					
14. Истошнская	с. Истошниск.	5	5	—	—	—
15. Армизонская	с. Армизонское	5	5	135	45	45
16. Пѣтуховская	с. Пѣтуховское	5	6	182	59	45
17. Теплодубровская	с. Теплодубров.	5	6	200	77	130

ОКРУГА, УЧАСТКИ ЗЕМСКИХЪ ЗАСѢД- ТЕЛЕЙ и ВОЛОСТИ.	Мѣста квартиръ засѣдатель и волостныхъ пра- влений.	Участка.		Разстояніе въ верстахъ.		
		Число по крест. дѣламъ.	Привы- вною.	Отъ окруж. города.	Отъ кварт. чиновн.	Отъ кварт. засѣд.
18. Утчанская	с. Утчанское	5	6	161	38	70
19. Частоозерская	с. Частоозерск.	5	5	125	—	—
20. Вѣловская	с. Вѣловское	5	—	—	—	—
<i>4 участокъ.</i>						
	с. Ильинское					
21. Дубынская	с. Дубынское	2	4	85	30	30
22. Ильинская	с. Ильинское	2	4	84	—	—
23. Казанская	с. Казанское	3	4	60	60	24
24. Красноярская	с. Красноярское	2	4	108	24	24
25. Сладковская	с. Сладковское	2	4	160	70	70
26. Соколовская	с. Соколовское	2	4	130	45	45
27. Сумская	с. Сумское	2	4	—	—	—
<i>5 участокъ.</i>						
	с. Вердюжье					
28. Вердюжская	с. Вердюжье	5	5	83	37	—
29. Пѣгановская	с. Пѣгановское	3	5	56	56	28
30. Бутырская	с. Бутырино	5	5	165	20	40
31. Уктузская	с. Уктузское	2	5	90	70	28
32. Каменская	с. Каменское	2	6	120	50	64
<i>6 участокъ.</i>						
	г. Ишимъ					
33. Боровская	с. Боровское	4	1	15 1/2	50	15 1/2
34. Жилыговская	д. Стрѣхина	3	1	6	6	16
35. Безруковская	с. Безруково	3	1	14	14	14
36. Локтинская	с. Локтинское	3	1	34	34	34
37. Ларихинская	с. Ларихино	3	1	28	28	28
38. Гагарьевская	с. Гагарьевское	3	4	48	48	48

Въ округѣ русскихъ сельскихъ обществъ 301 и населенныхъ мѣстъ—русскихъ 446. Чиновники по крест. дѣламъ живутъ: 1 и 3 участка—въ г. Ишимѣ; 2 участка—въ с. Ильинскомъ; 4 участка—въ с. Абатскомъ у 5 участка—въ с. Частоозерскомъ. Военно-привычные участки: 1-й—въ г. Ишимѣ; 2-й—въ селѣ Абатскомъ; 3-й—въ селѣ Голымановѣ; 4-й—въ с. Ильинскомъ; 5-й—въ с. Вердюжскомъ и 6-й—въ с. Утчанскомъ.

Ялutorовскій округъ.

1 участокъ.

	с. Новозаймское					
1. Лыбаевская	с. Лыбаевское	3	1	22	22	—
2. Заводоуковская	с. Заводоуковск.	2	1	22	22	28
3. Новозаймская	с. Новозаймское	2	2	50	50	—
4. Омутинская	с. Омутинское	2	2	100	100	45

ОКРУГА, УЧАСТКИ ЗЕМСКИХЪ ЗАСѢДА- ТЕЛЕЙ и ВОЛОСТИ.	Мѣста квартиръ засѣдателей и волостныхъ пра- вленій.	Участка.		Разстояніе въ верстахъ.		
		Числ. по крестамъ, дѣлямъ.	Призы- вною.	Отъ окоуж. города.	Отъ кварт. чинов.	Отъ кварт. засѣд.
5. Плетневская	с. Плетневское	2	2	150	150	90
6. Юргинская	с. Юргинское	2	2	100	100	50
<i>2 участокъ.</i>						
	с. Архангельск.					
7. Архангельская	с. Архангельск.	1	5	45	45	—
8. Бобылевская	с. Бобылевское	4	5	88	8	44
9. В. Бешкильская	с. В. Бешкил.	4	5	54	24	10
10. Ивановская	с. Ивановское	1	1	60	60	106
11. Саломатовская	д. Ильина	4	5	97	20	—
12. Слободо-Бешкильск.	с. Слоб.-Бешк.	1	5	33	33	12
13. Томиловская	д. Томилова	1	1	3	3	48
14. Шороховская	с. Шорохово	4	5	65	28	22
15. Сингульская	юр. Сингульск.	—	—	19	—	26
16. Авазбакевская	юр. Авазбакеев.	—	—	37	—	82
<i>3 участокъ.</i>						
	с. Кизакское					
17. Верхъ-Суерская	с. Верхъ-Суер.	3	3	112	112	27
18. Емуртлинская	с. Емуртлинск.	3	3	65	65	15
19. Коркинская	с. Коркинское	3	4	75	75	60
20. Кизакская	с. Кизакское	3	3	80	80	—
21. Мокроусовская	с. Мокроусово	3	3	110	110	30
22. Пятковская	д. Коммисарова	2	3	83	83	18
23. Суерская	сл. Суерская	1	4	57	57	50
<i>4 участокъ.</i>						
	с. Исетское					
24. Исетская	с. Исетское	4	5	67	14	—
25. Ингалинская	с. Ингалинское	1	4	50	50	40
26. Красноярская	с. Красногорск.	1	4	73	55	14
27. Кодская	с. Кодское	4	6	97	15	30
28. Мостовская	с. Мостовское	4	6	90	6	23
29. Терсюкская	сл. Терсюкская	4	6	112	30	45
30. Шатровская	с. Шатровское	4	6	114	30	48

Въ округѣ русскихъ сельскихъ обществъ 270 и населенныхъ мѣсть—русскихъ 340 и инородческихъ 15. Чиновники по крест. дѣламъ живутъ: 1, 2 и 3 участка въ г. Ялуторовскѣ; 4-й—въ с. Турушевскомъ. Военно-призывные участки: 1-й—въ Ялуторовскѣ; 2-й—въ с. Юргинскомъ; 3-й—въ с. Кизакскомъ; 4-й—въ с. Суерскомъ; 5-й—въ с. Исетскомъ и 6-й—въ с. Кодскомъ. Инородческія волости Сингульская и Авазбакевская воинской повинности не относятся.

ОКРУГА, УЧАСТКИ ЗЕМСКИХЪ ЗАСѢДА- ТЕЛЕЙ и ВОЛОСТИ.	Мѣста квартиръ засѣдатель и волостныхъ пра- вленийъ.	Участка.		Разстояніе въ верстахъ.		
		Учнов. по крестамъ, дѣламъ.	Примы- вною	Отъ окруж. города.	Отъ кварт. чинов.	Отъ кварт. засѣд.
Курганскій округъ.						
<i>1 участокъ.</i>	с. Бѣлозерское					
1. Бѣлозерская	с. Бѣлозерское	3	3	56	—	—
2. Иковская	с. Иковское	3	1	30	26	26
3. Мендерская	с. Мендерское	3	3	55	19	19
4. Салтосарайская	с. Чапинское	3	3	84	49	49
5. Брылинская	с. Брылинское	3	3	97	79	79
6. Тебенякская	с. Першино	3	3	89	33	33
7. Усть-Суерская	с. Усть-Суерск.	3	3	85	30	30
<i>2 участокъ.</i>	с. Мостовское					
8. Мостовская	с. Мостовское	4	4	85	45	—
9. Шмаковская	с. Шмаковское	4	3	81	90	25
10. Могилевская	с. Могилевское	4	4	132	—	30
11. Моршихинская	с. Моршихинск.	5	4	120	30	60
12. Елошанская	с. Елошанское	4	5	97	45	33
13. Марайская	с. Марайское	4	3	65	65	20
14. Падеринская	с. Падеринское	3	1	24	30	61
15. Макушинская	с. Макушино	5	4	145	35	85
<i>3 участокъ.</i>	с. Арлагульское					
16. Арлагульская	с. Арлагульское	4	5	70	72	—
17. Лебляжевская	с. Лебляжевское	4	5	73	97	20
18. Кривинская	с. Кривинское	5	4	110	—	60
19. Курейнская	с. Курейнское	5	4	130	30	85
20. Лопатинская	с. Лопатинское	5	5	110	55	65
<i>4 участокъ.</i>	с. Чернавское					
21. Чернавская	с. Чернавское	2	2	60	60	—
22. Утятская	с. Утятское	2	2	40	40	20
23. Меньшиковская	д. Меньшикова	2	1	33	33	27
24. Черемуховская	с. Черемуховск.	1	1	15	15	45
25. Камышевская	с. Камышевское	1	2	90	90	25
26. Митинская	с. Митинское	5	1	40	125	25
27. Глидинская	с. Гляденево	2	2	70	70	25
28. Башкирская	д. Башкирская	2	2	90	90	30
29. Нижне-Алабугская	с. Нижне-Алаб.	2	2	103	103	43
30. Плотниковская	с. Плотниково	2	2	90	90	20

ОКРУГА, УЧАСТКИ ЗЕМСКИХЪ ЗАСѢДА- ТЕЛЕЙ и ВОЛОСТИ.	Мѣста квартиръ засѣдатель и волостныхъ пра- влений.	Участка.		Разстояніе въ верстахъ.		
		Число по кварталамъ, дѣламъ.	Црем- ного.	Отъ окруж. города.	Отъ кварт. чиновн.	Отъ кварт. засѣд.
<i>5 участокъ.</i>	г. Курганъ					
31. Малочаусовская	д. Малочаусова	1	1	4	4	4
32. Введенская	с. Введенское	1	1	19	19	19
33. Чинѣвская	с. Чинѣвское	1	1	50	50	50
34. Сычевская	с. Сычевское	1	5	18	18	18
35. Моревская	с. Моревское	1	5	41	41	41
36. Саломатовская	с. Саломатовск.	5	5	61	95	61
37. Байдаровская	с. Байдарское	5	5	—	—	—
38. Дубровская	с. Дубровское	5	5	—	—	—

Въ округѣ русскихъ сельскихъ обществъ 410 и населенныхъ мѣсть — русскихъ 479. Чиновники по крест. дѣламъ живутъ: 1-го и 2-го участковъ — въ г. Курганѣ; 3 участка — въ с. Вѣлзерскомъ; 4 участка — въ с. Могилевскомъ; 5 участка — въ с. Кривинскомъ; военно-призывные участки: 1-й — въ г. Курганѣ; 2-й — въ с. Чернавскомъ; 3-й — въ с. Вѣлзерскомъ; 4-й — въ с. Моршихинскомъ и 5-й — въ с. Лебизьемъ.

ОКРУГА, УЧАСТКИ ЗЕМСКИХЪ ЗАСѢДА- ТЕЛЕЙ и ВОЛОСТИ.	Мѣста квартиръ засѣ- датель и волостныхъ правлений.	РАЗСТОЯНІЕ ВЪ ВЕРСТАХЪ	
		Отъ окружнаго города.	Отъ квартиры засѣдателя
Березовскій округъ.			
<i>Кондинскій участокъ.</i>	с. Кондинское		
1. Березовская	г. Березовъ	—	—
2. Кондинская	с. Кондинское	215	—
3. Елизаровская	с. Елизаровское	405	190
4. Кодская	с. Кондинское	215	—
5. Сосвинская	с. Сартыньинское	221	436
6. Ляпшинская	с. Сартыньинское	221	436
7. Казымская	г. Березовъ	—	215
8. Подгородная	г. Березовъ	—	215
<i>Обдорскій участокъ.</i>	с. Обдорское		
9. Обдорская остяцкая)		
10. Обдорская самоѣдская) с. Обдорское	377	—
11. Куноватская	с. Кушеватъ	165	212

Въ округѣ населенныхъ мѣсть — русскихъ 12 и инородческихъ 166. Въ административномъ отношеніи населеніе состоитъ въ завѣдываніи мѣстнаго полицейскаго управленія. Военской повинности населеніе округа не относитъ.

ОКРУГА и ВОЛОСТИ.	Мѣста квартиръ волостныхъ правлений.	РАЗСТОЯНІЕ ВЪ ВЕРСТАХ. ОТЪ ОКРУЖ. ГОРОДА.
Сургутскій округъ.		
1. Тундринская	дер. Тундрина	74 ¹ / ₂
2. Тундринская	дер. Тундрина	74 ¹ / ₂
3. Локосовская	с. Локосовское	100
4. Юганская	с. Юганское	65
5. Лумпокольская	с. Нижне-Лумпокоевое	350
6. Ларьятская	с. Ларьятское	800

Въ округѣ населенныхъ мѣсть--русскихъ 9 и шведскихъ 165. Въ административномъ отношеніи населеніе состоитъ въ заведываніи мѣстнаго окружнаго полицейскаго управленія. Военной повинности населеніе не относитъ.



МАРШРУТЫ ТОБОЛЬСКОЙ ГУБЕРНИИ.

ПОЧТОВЫЕ ТРАКТЫ.

(По почтовому дорожнику).

Название станцій.	Число верстъ ^{*)} .	Название станцій.	Число верстъ
№ 1 Тобольскъ—Тюмень.		Боровская . . .	15 ¹ / ₂ (16)
г. Тобольскъ.		Тушнолобова . . .	28
Карачинская . . .	25 ¹ / ₂ (20)	Абатская . . .	22
Кутарбитская . . .	29 (28)		65 ¹ / ₂ (66)
Байкалова . . .	21 (22)	Камышенка . . .	23
Бачалина, . . .	26 ¹ / ₂ (22)	Орлова	25 ¹ / ₂
Иевлевская . . .	26 ¹ / ₂ (25)	Крутая	29 ¹ / ₂
Южаконская . . .	24 ¹ / ₂ (22)	Колмакова . . .	22 ¹ / ₂
Покровская . . .	23 ¹ / ₂	г. Тюкалинскъ . .	23 ¹ / ₂
Созоновская . . .	31 (30)		124
Мальково.	27		
г. Тюмень	22 (20)	Андронкина . . .	26
	256 ¹ / ₂ (239 ¹ / ₂)	Бекишева	26
№ 2. Тюмень—Ялуторовскъ—Ишимъ—Абатская—Тюкалинскъ—Омскъ.		Замиралова . . .	30
г. Тюмень.		Любинская. . . .	14
Богандинская . . .	29 ¹ / ₂	Мельницкая . . .	22
Романовская. . . .	33	г. Омскъ	21
г. Ялуторовскъ. . .	19		139
	81 ¹ / ₂	А всего.	632 ¹ / ₂ (633 ¹ / ₄)
Заводоуговская, . .	22	№ 3. Тюмень—Туринскъ.	
Новозаймская . . .	27 ¹ / ₂	г. Тюмень.	
Вагайское-зимовье	22 ¹ / ₂	Каменская	27 ¹ / ₂ (27)
Омутинская	22 ¹ / ₂	Липчинская . . .	28 ¹ / ₄ (26)
Устьламенская . . .	25 ¹ / ₂	Устьиницкая . . .	19 (18 ¹ / ₂)
Свистухинская . . .	17	Туринская	18
Голышманово	16	Томилова	23 ¹ / ₂ (22 ¹ / ₂)
Карасулская	27	Липовская	22 ¹ / ₄
Безруково	27 ³ / ₄	г. Туринскъ . . .	26 ¹ / ₂
г. Ишимъ	14		165 ³ / ₄₂ (161 ¹ / ₂)
	222 ³ / ₄		

*) Числа въ скобкахъ означаютъ разстояніе между станціями въ зимнее время.

<p>№ 4. Ялуторовскъ— Курганъ.</p> <p>г. Ялуторовскъ. Бешкильская . . . 33 (32) Красногорская . . . 24 Боровлянская . . . 28 Сладкій логъ . . . 31^{1/2} Вълозерская . . . 17^{1/2} Кошкина . . . 26^{1/2} г. Курганъ. . . 26</p>		<p>Витія 18 Посельско-Саргат- ская 18 Пос. Андреевская . . . 25 Мусинская — Карасукъ 20 Могильно-Посельск . . . 22 Большерѣвчинская . . . 24 Таммысская 19 Евгашинская 20 Логиново 20 Корново 20 г. Тара 20</p>	
<p>№ 5. Тобольскъ— Готопутово — Абатская.</p> <p>г. Тобольскъ. Абалакская лѣт. (а зимую минуя Аба- лакъ на Комаров- скія юрты). 27 (22) Куларовская лѣт. (а зимую отъ юр. Ко- маровскихъ). 27^{1/2} (24) Ашлыкъ. 29^{1/4} Черная (почт. отд.) . . . 25^{3/4} Индерскія юрты 24 Истягская 23^{1/2} Балаклейская 27 Кусерягская 19^{1/2} (18) Чистяковская 30^{1/2} (27^{1/2}) Готопутовская 30 Малахово 18 Челноково 26 Абатская 31^{1/2}</p>	<p>186^{1/2} (185^{1/2})</p>	<p>№ 7. Тобольскъ— Самаровское — Березовъ.</p> <p>г. Тобольскъ. Винокурово 20^{1/2} Бронниково 17^{1/2} Филатова 16^{1/4} Карбинская 19 Новое село 18^{1/2} Алымская 18^{1/2} Кошелевская 25^{1/2} Першинская 21^{1/4} Юровская 11 Демьянская 25^{1/2} Романовская 25 Субботинская 17^{3/4} Деньщиговская 15 Цингалинская 28^{1/2} Сотниковская 23^{1/4} Заводинская 17^{1/2} Рѣполовская 22 Вазьяновская 26 Мануйлова 16^{1/2} Самаровская 19^{1/4}</p>	<p>303</p>
<p>№ 6. Омскъ—Тара.</p> <p>Акмолинской обл. г. Омскъ. Мельничная 21 Тобольской губ. Любина 22 Замирадова 14 Верблюжья 20</p>	<p>339^{1/2} (326^{1/2})</p>	<p>Вѣлогородская 25^{1/4} Балашинская (вмѣ- сто Троицкой) 23^{3/4} Елизаровская 24^{3/4} Сухоруковская 31</p>	<p>404^{1/2}</p>

Сосновская . . .	43 ^{1/2}	Зенковская . . .	30
Леушинская . . .	32 ^{1/4}	Селяровская . . .	28 ^{3/4}
Больше-Атлымская	30 ^{1/4}	Сахалинская . . .	29 ^{1/2}
Кондинская . . .	39 ^{1/2}	Чимкинскія юрты	24 ^{3/4}
Шаркальская . . .	42 ^{1/4}	Куининская (она же	
Чемашевская . . .	43	Кушниковая) . . .	13 ^{1/2}
Кумодваповская . .	26	Тундринская . . .	26 ^{3/4}
Новыя юрты . . .	32 ^{1/4}	Сармановская . . .	17 ^{1/2}
Неремовскія юрты	22	Пилучинская (она	
г. Березовъ . . .	23	же Соляина) . . .	18 ^{1/2}
Всего . . .	846 ^{1/4}	г. Сургутъ . . .	36 ^{1/2}
№ 8. Самаровское—			
Сургутъ.			
	ЗИМОЮ.		
Самаровская.		Всего . . .	251 ^{1/4}
Шашинская . . .	27 ^{3/4}		



АДРЕСЪ-КАЛЕНДАРЬ

ЛИЦЪ, СОСТОЯЩИХЪ НА ГОСУДАРСТВЕННОЙ И ОБЩЕСТВЕННОЙ СЛУЖБѢ
ВЪ ТОБОЛЬСКОЙ ГУБЕРНІИ.

МѢСТА И ЛИЦА ГУБЕРНСКИХЪ УЧРЕЖДЕНІЙ.

МИНИСТЕРСТВО ВНУТРЕННИХЪ ДѢЛЪ.

ГУБЕРНАТОРЪ дѣйствительный статскій совѣтникъ Леонидъ Михайловичъ **Князевъ**.

ВИЦЕ-ГУБЕРНАТОРЪ дѣйствительный статскій совѣтникъ Николай Васильевичъ **Протасевъ**.

ОБЩЕЕ ПРИСУТСТВИЕ ГУБЕРНСКАГО УПРАВЛЕНІЯ. Предсѣдатель—Губернаторъ.

ГУБЕРНСКОЕ УПРАВЛЕНІЕ. *Отдѣленіе первое:* Старшій совѣтникъ Иванъ Васильевичъ **Бирюковъ**. Дѣлопроизводители: надвор. совѣт. Михаилъ Павловичъ **Андреевъ**; колл. рег. Левъ Евграфовичъ **Луговскій** и губ. секр. Архипъ Георгіевичъ **Козловъ**. Помощники ихъ: губ. секр. Дмитрій Ивановичъ **Васильевъ**; колл. секр. Елпидифоръ Ѳеодоровичъ **Соколовъ**; колл. ассес. Василій Николаевичъ **Лавровъ**; неим. чина Ѳеодоръ Гавриловичъ **Тарасовъ** (онъ же смотритель губернской типографіи); неим. чина Дмитрій Аристарховичъ **Чунмасовъ** (въ Курганѣ завѣдуетъ складомъ земледѣльческихъ орудій) и колл. секр. Иванъ Яковлевичъ **Иваничій** (завѣдуетъ казеннымъ аптекарскимъ складомъ). *Отдѣленіе второе:* Совѣтникъ, надв. сов. Алексѣй Васильевичъ **Нассоновъ**. Дѣлопроизводители: колл. ассес. Митрофанъ Николаевичъ **Кушакевичъ** и неим. чина Вильгельмъ Станиславовичъ **Польковскій**; помощники ихъ: колл. ассес. Николай Александровичъ **Голубевъ** и коллеж. секр. Владиміръ Ивановичъ **Бирюковъ**. *Отдѣленіе третье:* Совѣтникъ (и. д.) тит. сов. Константинъ Александровичъ **Росляковъ**. Дѣлопроизводители: надв.

сов. Иванъ Евграфовичъ **Буровъ**; губ. сек. Алекс. Александровичъ **Тверитинъ**; нем. чина Георгій Васильевичъ **Павловъ** и тит. сов. Владиміръ Александровичъ **Архангельскій**. Помощникъ колл. регист. Николай Николаевичъ **Сильвестровъ**; бухгалтеръ, нем. чина Евгений Михайловичъ **Федоровъ**; помощникъ его, нем. чина Иванъ Николаевичъ **Баушкинъ**. *Отдѣленіе по крестьянскимъ дѣламъ*: Непремѣнные члены губернскаго управления по крестьянскимъ дѣламъ: надв. сов. Владиміръ Ивановичъ **Лебедевъ** и надв. совѣт. Иванъ Васильевичъ **Рождественскій**. Дѣлопроизводители: колл. секр. Василій Владиміровичъ **Азаревъ**; губерн. секр. Николай Павловичъ **Газовъ** и губерн. секретарь Константинъ Александровичъ **Деменьтьевъ**; помощникъ (и. д.) нем. чина Александръ Савичъ **Осколковъ**. *Отдѣленіе врачебное*: Губернскій врачебный инспекторъ, стат. сов. Николай Александровичъ **Строгановъ**; помощники его: ст. сов. Николай Николаевичъ **де-Карлино** и ст. сов. Иванъ Ивановичъ **Покровскій**; помощникъ дѣлопроизводителя, нем. чина Александръ Ивановичъ **Юрасовъ**. *Губернскій ветеринаръ*, колл. ассес. Павелъ Ивановичъ **Золотаревъ**. Помощникъ дѣлопроизводителя, нем. чина Николай Павловичъ **Анцеровъ**. *Отдѣленіе строительное*: Губернскій инженеръ, ст. сов. Федоръ Дмитріевичъ **Маркеловъ**; младшій инженеръ (вакансія); губернскій архитекторъ, колл. секр. Альфредъ-Іосифъ-Петръ Августовичъ **Даугель**; младшій архитекторъ (и. д.) губ. секр. Николай Михайловичъ **Ламакинъ**. Дѣлопроизводитель, колл. секр. Викторъ Александровичъ **Грегоржевскій**. Губернскій механикъ (и. д.) инженеръ-механикъ Павелъ Степановичъ **Голышевъ** (жит. въ Тюмени). *Отдѣленіе тюремное*: Губернскій тюремный инспекторъ, дѣйств. стат. сов. Михаилъ Ареадьевичъ **Эфенбахъ**. Помощникъ его, колл. сов. Александръ Степановичъ **Телловъ**. Секретарь при инспекторѣ, колл. секр. Михаилъ Павловичъ **Луцневичъ**. Дѣлопроизводитель, тит. сов. Іосифъ Карловичъ **Себастиани**; помощники его: тит. совѣт. Иванъ Герасимовичъ **Никитинъ** и нем. чина Иванъ Родіоновичъ **Фешинъ**. *Отдѣленіе межевое*: Губернскій землемѣръ, колл. сов. Александръ Ильичъ **Пашковъ**. Окружные землемѣры: тит. сов. Иванъ Ефимовичъ **Овешковъ**; тит. сов. Яковъ Федоровичъ **Третьяковъ** и губ. секр. Петръ Ивановичъ **Буяльскій**. Дѣлопроизводитель, колл. ассес. Константинъ Павловичъ **Паутовъ**. *Чиновники особаго порученія при губернаторѣ*: Старшіе: кандидатъ правъ Николай Яковлевичъ **Новомбергскій** и надворный совѣтникъ Евгений Васильевичъ **Кузнецовъ** (онъ же наблюдающій за типографіями, фотографіями, бібліотеками и т. п. заведеніями); младшіе: колл. секр. Илья Николаевичъ **Лего** и поручикъ запаса Иванъ Ивановичъ **Жезловъ**. *Редакторъ „Тобольскихъ Губернскихъ Вѣдомостей“* нем. чина Федоръ Гавріиловичъ **Тарасовъ**.

ЭКЗЕМПЛУТОРЪ (онъ же казначей) колл. ассес. Семенъ Платоновичъ **Елтышевъ**.

ЖУРНАЛИСТЪ колл. секр. Александръ Алексѣевичъ **Сизыхъ**; помощ-

ники его: тит. сов. Александръ Николаевичъ Поповъ и губ. секр. Виссарионъ Григорьевичъ Шананинъ.

АРХИВАРИУСЪ колл. ассес. Николай Александровичъ Трофимовъ; помощникъ его неим. чина Николай Васильевичъ Кузьминъ.

ГУБЕРНСКАЯ БОЛЬНИЦА. Старшій врачъ больницы надв. совѣтн., докторъ медицины, Георгій Георгиевичъ Нейбертъ. Ордinatorъ больницы, колл. ассес., врачъ, Станиславъ Михайловичъ Кевличъ. Смотритель больницы, колл. секр. Иллѣдоръ Васильевичъ Рѣпинъ.

ГУБЕРНСКІЙ АГРОНОМЪ. Коллежскій регистраторъ Николай Лукичъ Скалозубовъ.

ГУБЕРНСКІЙ ПОПЕЧИТЕЛЬНЫЙ О ТЮРЬМАХЪ КОМИТЕТЪ. Вице-президенты: Епархіальный преосвященный и Губернаторъ. Директоры: по должности—Вице-губернаторъ, Управляющій казенной палатой, Прокуроръ окружнаго суда, губернской тюремный Инспекторъ, врачебный Инспекторъ, Губернск. Инженеръ, Городской Голова потомствен. почетный гражданинъ Владиміръ Васильевичъ Жарниковъ (отъ же и по избранію) и Полицеймейстеръ; по избранію: протоіерей Петръ Дмитріевичъ Головинъ, дѣйствительный статскій совѣтникъ Николай Степановичъ Знаменскій, статскій совѣт. Николай Николаевичъ де-Карлино, колл. сов. Иванъ Петровичъ Унксовъ, колл. ассес. Павелъ Ивановичъ Золотаревъ, губ. секр. Иванъ Ивановичъ Корниловъ, колл. регистр. Левъ Евграфовичъ Луговскій, и купцы: Семень Ивановичъ Бронниковъ, Степанъ Макаровичъ Трусовъ и Василій Яковлевичъ Смороденниковъ. Секретарь (и. д.) надв. сов. Алексѣй Васильевичъ Нассоновъ.

ГУБЕРНСКІЙ СТАТИСТИЧЕСКІЙ КОМИТЕТЪ. Предсѣдатель—Губернаторъ. Непремѣнные члены: по должности—Вице-Губернаторъ, Управляющій Казенной Палатой, Предсѣдатель Окружнаго Суда, Директоръ училищъ Тобольской губерніи, Губернскій Врачебный Инспекторъ, Управляющій Государственными Имуществами Тобольской губерніи, Городской Голова и отъ духовенства—протоіерей Тобольской тюремной церкви Михаилъ Ѳеодоровичъ Лебедевъ. Почетные члены: дѣйств. стат. сов. Иванъ Яковлевичъ Словцовъ, и крестьяне: Василій Трофимовичъ Земцовъ и Евгенийъ Іоакимовичъ Рѣзанцевъ. Дѣйствительные члены: въ г. Тобольскѣ—протоіерей: Петръ Дмитріевичъ Головинъ и Никаноръ Гавриловичъ Грифцевъ, священникъ Александръ Николаевичъ Грамматинъ; статскіе совѣтники: Илларионъ Михайловичъ Слаута, Андрей Дмитріевичъ Нетулицынъ и Иванъ Ѳеодоровичъ Ловягинъ; коллежскіе совѣтники: Александръ Ивановичъ Бреховъ и Сергѣй Флегонтовичъ Дунаевъ; надворные совѣтники: Алексѣй Ивановичъ Авонинъ и Евгенийъ Васильевичъ Кузнецовъ; колл. ассесоры: Яковъ Алексѣевичъ Соронинъ и Алексѣй Митрофановичъ Дьяконовъ, капитанъ Степанъ Николаевичъ Мамѣевъ и купецъ Александръ Адриановичъ Сыромятниковъ. Иногородніе: протоіерей: Несторъ Іоанновичъ Вергуновъ, Николай Іоанновичъ Лапинъ,

Алексѣй Павловичъ **Ведюшинъ**, Іоаннъ Васильевичъ **Кузнецовъ**, Симеонъ Михайловичъ **Сафоновъ**, Михаилъ Петровичъ **Путинцевъ**, Алексѣй Васильевичъ **Михайловскій** и Іоаннъ Петровичъ **Лепехинъ**; священники: Іоаннъ Іоанновичъ **Сургутсковъ**, Іоаннъ Іаковлевичъ **Низковскій**, Павелъ Іоанновичъ **Понинаровскій**, Павелъ Іоанновичъ **Парышевъ**, Іоаннъ Стефановичъ **Чукмасовъ**, Василій Димитріевичъ **Караульшиковъ** и Платонъ Іоанновичъ **Вергуновъ**; бывшій преподаватель реального училища Николай Александровичъ **Пановъ**, ст. сов. Алексѣй Яковлевичъ **Силецкій**, коллежскіе совѣтники: Николай Александровичъ **Лыткинъ**, Иванъ Денисовичъ **Коротневичъ**, Иванъ Ивановичъ **Никольскій** и Флорентій Евменьевичъ **Низовецъ**; надворные совѣтники: Михаилъ Михайловичъ **Величновскій** и Никита Ильичъ **Кулигинъ**; тит. сов. Николай Ивановичъ **Палопеженцевъ**, колл. ассесоры: Дмитрій Андреевичъ **Ильинъ**, Александръ Гавриловичъ **Деминъ**, Анемподистъ Васильевичъ **Калачевъ**, Францъ Антоновичъ **Бончковскій** и Константинъ Прокопьевичъ **Михайловъ**, членъ общества естествоиспытателей Флоріанъ Станиславовичъ **Ляхмайеръ**, стат. сов. Александръ Андреевичъ **Худяновъ**, колл. секр. Серафимъ Карповичъ **Паткановъ**, ветер. врачъ Петръ Петровичъ **Капачинскій** и тит. совѣт. Владиміръ Михайловичъ **Нудрявцовъ**. Членъ-секретарь—колл. регистр. Левъ Евграфовичъ **Луговскій**.

ЖЕНСКАЯ ПОВИВАЛЬНО-ФЕЛДШЕРСКАЯ ШКОЛА. Попечитель—Губернаторъ. Директоръ школы надворн. совѣтн., докторъ медицины Георгій Георгіевичъ **Нейбертъ**. Старшая надзирательница—акушерка Александра Ивановна **Неволина**. Законоучитель—священникъ Николай Павловичъ **Беллавинъ**. Преподаватели: стат. сов. Иванъ Ивановичъ **Покровскій**, колл. совѣтн. Александръ Арсеньевичъ **Красовскій**, колл. ассес. Станиславъ Михайловичъ **Кевличъ**, докторъ медицины Аркадій Борисовичъ **Дронниковъ**, члены: врачъ, неим. чина, Алексѣй Александровичъ **Елеонскій**, учитель гимназій, неимѣющ. чина, Александръ Федоровичъ **Васильевъ**, колл. рег. Николай Лукичъ **Скалозубовъ** и провизоръ Василій Димитріевичъ **Боборыкинъ**.

ВЕТЕРИНАРНАЯ ФЕЛДШЕРСКАЯ ШКОЛА. Попечитель—Губернаторъ. Директоръ—колл. сов. Александръ Ивановичъ **Бреховъ**. Преподаватели: священникъ Александръ Петровичъ **Дулебовъ**, колл. ассес. Павелъ Ивановичъ **Золотаревъ** и губер. секр. Андрей Антоновичъ **Матусевичъ**. Смотритель—фельдшеръ Григорій Елизаровичъ **Черкашенинъ** и надзиратель—фельдшеръ Иванъ Фаддеевичъ **Устюжанинъ**.

ГУБЕРНСКОЕ ЖАНДАРМСКОЕ УПРАВЛЕНІЕ. Начальникъ сибирскаго жандармскаго округа, генераль-маіоръ **Демидовъ** (кв. въ г. Томскѣ). Начальникъ управленія—полковникъ Александръ Николаевичъ **Бенневъ**. Адыютантъ управленія (вакансія).

УПРАВЛЕНІЕ ОМСКАГО ПОЧТОВО - ТЕЛЕГРАФНАГО ОКРУГА. Начальникъ округа—колл. сов. Феликсъ Александровичъ **Томме**. Помощники

его: дѣйств. стат. сов. Владиміръ Александровичъ **Отто** и стат. сов. Ѳеодоръ Ѳеодоровичъ **Мицеловскій** (кв. въ г. Омскѣ).

МИНИСТЕРСТВО ФИНАНСОВЪ.

КАЗЕННАЯ ПАЛАТА. Управляющій—колл. сов. Сергѣй Прохоровичъ **Матвѣевъ**. Секретарь—колл. сов. Александръ Платоновичъ **Макаровъ**. Чиновникъ особыхъ порученій—надворн. совѣт., провизоръ, Эдуардъ Ивановичъ **Пугачевскій**. Архивариусъ—надворный совѣтникъ Степанъ Ильичъ **Знаменскій**. *Отдѣленіе первое*. Начальникъ отдѣленія—колл. ассес. Яковъ Ивановичъ **Стронинъ**. Столоначальники: неим. чиновъ Николай Ѳеодоровичъ **Королевъ** и Сементъ Михайловичъ **Сѣрковъ** (и. д.); помощники столоначальника: и. д. Владиміръ Михайловичъ **Поповъ** и помощники бухгалтеровъ: колл. ассес. Николай Ивановичъ **Уваровъ** и неим. чина Василій Греченинъ. *Отдѣленіе второе*. Начальникъ отдѣленія (и. д.) неим. чина, лѣкарь, Александръ Александровичъ **Баннъ**. Бухгалтеръ, надв. сов. Чеславъ Николаевичъ **Желиговскій**. Столоначальники: колл. ассес. Михаилъ Григорьевичъ **Миловановъ**, колл. ассес. Иванъ Александровичъ **Суллоцкій** и губерн. секр. Андрей Антоновичъ **Матусевичъ**. Помощники бухгалтеровъ: губ. секр. Дмитрій Павловичъ **Задоринъ** и Василій Илларионовичъ **Слаута** (и. д.); помощники столоначальниковъ: колл. секр. Николай Михайловичъ **Киселевъ**, неим. чиновъ: Василій Павловичъ **Новицкій** (и. д.) и Николай Алексѣевичъ **Ткаченко**. *Отдѣленіе третье*. Начальникъ отдѣленія—колл. с. Данилъ Даниловичъ **Котюховъ**. Бухгалтеры: колл. рег. Алексѣй Ивановичъ **Муромскій** (и. д.), колл. ассес. Александръ Ивановичъ **Смирновъ** и неим. чина Пантелеймонъ Ивановичъ **Юшковъ** (и. д.); помощники бухгалтеровъ: колл. секр. Аркадій Александровичъ **Соколовъ**, неим. чиновъ: Иванъ Михайловичъ **Ильиныхъ** (и. д.) и Иванъ Ѳомичъ **Воротынскій** и губ. секр. Іосифъ Михайловичъ **Косинскій**.

ПОДАТНЫЕ ИНСПЕКТОРЫ. 1-го (Тобольскаго) участка колл. секр. Эдмундъ-Іосифъ Болеславовичъ **Ягминъ** (и. д.), 2-го (Ишимскаго) участка стат. сов. Дометій Януаровичъ **Климовскій**, 3-го (Ишимскаго) участка Янъ-Зенонъ Яновичъ **Урбановичъ** (и. д.) 4-го (Курганскаго) участка колл. секр. Сергѣй Ѳеодоровичъ **Раевъ**, (и. д.), 5-го (Курганскаго) участка колл. секр. Викторъ Ивановичъ **Куркинъ** (и. д.), 6-го (Березовско-Сургутскаго) участка колл. секр. Дмитрій Васильевичъ **Шишкинъ** (и. д.), 7-го (Тарскаго) уч. колл. секр. Максимилианъ Максимилиановичъ **Сафоновъ** (и. д.), 8-го (Туринскаго) участка тит. сов. Василій Дометіановичъ **Райскій**, 10-го (Тюменскаго) уч. неим. чина Павелъ Николаевичъ **Звѣревъ** (и. д.), 11-го (Ялуторовскаго) уч. тит. сов. Яковъ Лаврентіевичъ **Чеплевскій**, 12-го (Ялуторовскаго) уч. тит. сов. Андрей Григорьевичъ **Куминовъ** (и. д.) и 13-го (Тобольскаго) уч. тит. сов. Николай Петровичъ **Зубовскій**; помощникъ податнаго инспектора губ. секр. Антоній Алексѣевичъ **Ребринъ**.

ГУБЕРНСКОЕ КАЗНАЧЕЙСТВО. Казначей—стат. сов. Клементій Александровичъ Норгеловичъ. Помощникъ казначея (и. д.) надв. сов. Николай Александровичъ Соколовъ. Старшій бухгалтеръ—(и. д.) нем. чина Василий Арсеньевичъ Красовскій. Бухгалтеры: кол. ассес. Илья Ивановичъ Машановъ, тит. сов. Михаилъ Васильевичъ Имберхъ и кол. рег. Иванъ Ивановичъ Поповъ. Кассеры: губернский сек. Михаилъ Васильевичъ Нестеренко и кол. сов. Иванъ Ивановичъ Тарховъ. Письмоводитель нем. чина Михаилъ Владиміровичъ Молодчаниновъ.

ГУБЕРНСКОЕ ПОДАТНОЕ ПРИСУТСТВІЕ. Предсѣдатель—Управляющій Казенной Палатой. Члены: Начальники отдѣленія Палаты и купцы: Василий Дмитріевичъ Жарниковъ, Степанъ Макаровичъ Трусовъ, Семенъ Ивановичъ Бронниковъ, Николай Александровичъ Трухинъ, Болеславъ Адамовичъ Ярошевскій и провизоръ Георгій Васильевичъ Дементьевъ. Дѣлопроизводитель—кол. сов. Александръ Платоновичъ Манаровъ.

УПРАВЛЯЮЩІЙ АКЦИЗНЫМИ СБОРАМИ ЗАПАДНОЙ СИБИРИ—статскій совѣтникъ Иванъ Трофимовичъ Масловскій (квар. въ г. Омскѣ).

МИНИСТЕРСТВО ГОСУДАРСТВЕННЫХЪ ИМУЩЕСТВЪ.

УПРАВЛЕНІЕ ГОСУДАРСТВЕННЫМИ ИМУЩЕСТВАМИ ТОБОЛЬСКОЙ ГУБЕРНИИ. Управляющій—над. сов. Михаилъ Федоровичъ Фроловъ-Багрѣвъ. Помощникъ его кол. сов. Викторъ Александровичъ Энгельфельдъ. Чиновникъ особыхъ порученій по судебнымъ дѣламъ—(и. д.) кол. секр. Іосифъ Августовичъ Кучинскій. Лѣсные ревизоры: надв. сов. Сигизмундъ Михайловичъ Вислоцій, надв. сов. Владиміръ Александровичъ Розановъ, кол. ассес. Владиславъ Михайловичъ Ячинецъ и кол. ассес. Валентинъ Петровичъ Арнольдъ. Дѣлопроизводители: Старшіе—тит. сов. Петръ Павловичъ Никулинъ и тит. сов. Василий Николаевичъ Суторминъ; младшіе—губерн. секр. Иванъ Константиновичъ Уссаковский, нем. чина Федоръ Ивановичъ Колнинъ и кол. рег. Викторъ Лазаревичъ Варавва. Землемѣръ—надв. сов. Василий Емельяковичъ Рыбановъ. Помощники его:—нем. чина Полиевкъ Ивановичъ Дмитріевъ и кол. рег. Николай Александровичъ Щеблыкинъ. Помощ. дѣлопроизв. нем. чина Петръ Алексѣевичъ Русановъ, Дмитрій Емельяновичъ Дрыгалевъ и Петръ Трофимовичъ Барсуковъ.

ТОБОЛЬСКАЯ ВРЕМЕННАЯ ПАРТІЯ ПО ЗАГОТОВЛЕНІЮ ПЕРЕСЕЛЕНЧЕСКИХЪ И ЗАПАСНЫХЪ УЧАСТКОВЪ ВДОЛЬ ЛИНИИ СИБИРСКОЙ ЖЕЛЕЗНОЙ ДОРОГИ. Завѣдывающій партіей—Старшій производитель работъ, кол. ассес. Сергѣй Петровичъ Каффа. Производители работъ: губ. сек. Александръ Евстафьевичъ Богдановскій, кол. рег. Петръ Ангеловичъ Водзицкій, дворянинъ Иванъ Николаевичъ Савенковъ и (двѣ вакансіи). Помощникъ производителя работъ—кол. ассес. Алексѣй Ивановичъ Софійскій. Старшій таксаторъ—кол. ассес. Фаддей Николаевичъ Рошновскій.

Старшіе топографы: надворные совѣтники: Иванъ Сидоровичъ **Коренюгинъ** и Ѳеодоръ Петровичъ **Шамшевъ**, коллежскіе ассесоры: Маріанъ Исидоровичъ **Гиничій** и Афонасій Харитоновичъ **Заболотній** и нем. чина Ѳеодоръ Владиміровичъ **Мотроховъ**. Топографы: колл. асес.: Петръ Петровичъ **Андреевъ**. Иванъ Дмитріевичъ **Дмитріевъ** и Сергѣй Павловичъ **Осиповъ**, титул. совѣтники: Василій Яковлевичъ **Башкинъ** и Иванъ Петровичъ **Степановъ**, колл. секр. Иванъ Емельяновичъ **Петровъ**, губерн. секр.: Антонъ Константиновичъ **Вѣрниковскій** и Вадимъ Николаевичъ **Арнольдъ**, колл. регистраторы: Юсифъ Христофоровичъ **Бѣлановъ**, Иванъ Александровичъ **Вольбекъ**. Александръ Герасимовичъ **Пославскій**, Алексѣй Петровичъ **Сѣдовъ**, Ефимъ Ивановичъ **Усановъ**, Петръ Анфиногеновичъ **Ѳоминъ** и Михаилъ Ильичъ **Салтыковъ**, неимѣющіе чиновъ: Николай Петровичъ **Бутенко**, Михаилъ Антоновичъ **Начковскій**, Сергѣй Романовичъ **Кирилловъ**, Леонидъ Трофимовичъ **Курдюмовъ**, Мартынъ Юрьевичъ **Шмуйдрисъ**, Артуръ Эрнестовичъ **Копфгитейнъ**, Илья Агафоновичъ **Ломновскій**, Иванъ Андреевичъ **Медвѣдковъ**, Петръ Дмитріевичъ **Силаевъ**, Андрей Григорьевичъ **Тяпугинъ**, Владиславъ Антоновичъ **Сидоровичъ**, гг. **Морозовъ** и **Маланчиковъ**.

МИНИСТЕРСТВО ПУТЕЙ СООБЩЕНІЯ.

Начальникъ Иртышскаго участка Томскаго округа (вакансія), (зврт. въ г. Тюмени).

МИНИСТЕРСТВО ЮСТИЦИИ.

ОКРУЖНЫЙ СУДЪ. Предсѣдатель — статскій совѣтникъ Михаилъ Яковлевичъ **Введенскій**. Товарищъ его — статскій совѣтникъ Густавъ Рафаиловичъ **Чижъ**. Члены суда: коллежскіе совѣтники: Владиміръ Ивановичъ **Погадаевъ** и Александръ Тихоновичъ **Лавровъ**, надв. сов. Николай Васильевичъ **Гурскій**; тит. совѣт. Константинъ Ивановичъ **Ремезовъ**, коллежскіе ассесоры: Яковъ Васильевичъ **Котовъ**, Венцеславъ Богуславовичъ **Курнатовскій**, Николай Александровичъ **Русановъ** и Павелъ Владиміровичъ **Головинъ**. Секретари: тит. сов. Семень Ивановичъ **Репойто-Дубяго** и колл. секр., Юсифъ Ивановичъ **Ивановскій**. Судебный приставъ (и. д.) нем. чина Дмитрій Родіоновичъ **Горашенно**. Архивариусъ — тит. сов. Николай Ивановичъ **Назаровъ**. Помощники секретарей: колл. регистр. Александръ Николаевичъ **Рябинскій**, колл. секр. Александръ Васильевичъ **Бурдуковъ**, губ. секр. Алексѣй Никаноровичъ **Абрамовъ** и нем. чина Емельянъ Федоровичъ **Перминъ**, колл. асес. Николай Николаевичъ **Успенскій** и нем. чиновъ: Иванъ Казимировичъ **Станевичъ**, Владиміръ Кондратьевичъ **Колосовскій** и Антонъ Ивановичъ **Саночкій**. Старшіе кандидаты на судебныя должности: титулярные совѣтники: Александръ Антоновичъ **Лещинскій** и Алексѣй Васильевичъ **Неудачинъ**.

ПОЧЕТНЫЕ МИРОВЫЕ СУДЬИ ОКРУГА ТОВОЛЬСКАГО ОКРУЖНАГО СУДА: Тобольскій Губернаторъ, дѣйствительный статскій совѣтникъ Леонидъ Михайловичъ **Нязевъ**, управляющій Тюменскимъ Приказомъ о ссыльныхъ дѣйствительный статскій совѣтникъ Рафаиль Ивановичъ **Нузovníковъ**, чиновникъ по крестьянскимъ дѣламъ 1-го участка Туринскаго округа—надвор. совѣт. Сергѣй Ивановичъ **Пріѣзжевъ**, городскіе головы: Ишимскій—потомственный почетный гражданинъ Олимпій Александровичъ **Еманаковъ** и Тарскій—купецъ—Николай Кирилловичъ **Машинскій**, членъ совѣта Тобольской Маріинской женской школы—директоръ училищъ Тобольской губерніи и Тобольской губернской гимназіи—дѣств. ст. совѣт. Петръ Ивановичъ **Пановъ**, директоръ Тюменскаго реального училища—дѣств. ст. сов. Иванъ Яковлевичъ **Словцовъ**, Тюкалинскій уѣздный воинскій начальникъ—подполковникъ Николай Ивановичъ **Краснянскій**, начальникъ Иртышскаго участка Томскаго округа путей сообщенія—надв. сов. Иванъ Михайловичъ **Бѣльскій**, чиновники по крестьянскимъ дѣламъ округовъ: Ялutorовскаго—2-го участка губ. секр. Вильгельмъ Августовичъ **Тавастшернъ** и Ишимскаго 1-го уч. — Евгений Викторовичъ **Циннерманъ**, бывший Ялutorовскій окружный врачъ, нынѣ старшій врачъ Тобольской губернской больницы и директоръ повивально-фельдшерской школы — докторъ медицины Георгій Георгіевичъ **Нейбертъ**, директоръ Тарскаго попечительнаго о тюрьмахъ отдѣленія, почетный членъ Тобольскаго губернскаго попечительства дѣтскихъ пріютовъ, тит. сов. Федоръ Ивановичъ **Щербановъ**, бывший младшій чиновникъ особыхъ порученій при Тобольскомъ губернаторѣ, сверхъ штата, — колл. секр. Григорій Григорьевичъ **Игнатовъ**, предсѣдатель Тарскаго сиротскаго суда, провизоръ, Александръ Александровичъ **Галлеръ**, Тобольскій городской голова, потомственный почетный гражданинъ, Владиміръ Васильевичъ **Жарниковъ**, отставной д. с. с. Николай Степановичъ **Знаменскій**, инженеръ-механикъ г. **Ивановъ**, ученый агрономъ г. **Колмаковъ**, губ. секр. Иванъ Ивановичъ **Корниловъ**, купецъ Александръ Николаевичъ **Баланшинъ**, уѣздные воинскіе начальники: Ялutorовскій, полковникъ, Константинъ Алексѣевичъ **Павловъ** и Туржскій, подполковникъ, Иванъ Лукичъ **Скурскій**, дѣйствительный студентъ **Ф. Ф. Колмогоровъ**.

ПРОКУРОРЪ ОКРУЖНАГО СУДА — ст. сов. Николай Николаевичъ **Камышанскій**. Товарищи его: тит. сов. Родіонъ Генриховичъ **Лейцингеръ**, колл. секр. Эдуардъ Францевичъ **Гружевскій** и тит. сов. Василій Николаевичъ **Арнольдъ**. Секретарь при прокурорѣ — (и. д.) неим. чина, Сергѣй Дмитриевичъ **Морозовъ**.

МИНИСТЕРСТВО ВОЕННОЕ.

ОМСКІЙ ВОЕННЫЙ ОКРУГЪ (упраздняется). Командующій войсками (онъ же стеной генералъ-губернаторъ)—генералъ отъ-кавалеріи Михаилъ

Антоновичъ баронъ **Таубе**. Начальникъ штаба генераль-маіоръ **Зарубаевъ**.
Начальникъ мѣстной бригады генераль-маіоръ Евгений Юліевичъ **Анерманъ**
(кв. въ г. Омскѣ).

МИНИСТЕРСТВО НАРОДНАГО ПРОСВѢЩЕНІЯ.

ПОПЕЧИТЕЛЬ ЗАПАДНО-СИБИРСКАГО УЧЕБНАГО ОКРУГА тайн. совѣтникъ, докторъ медицины, Василій Марковичъ **Флоринскій** (кв. въ гор. Томскѣ). Окружные инспектора: дѣйств. ст. сов. Александръ Васильевичъ **Поповъ** (кв. въ г. Томскѣ) и ст. сов. Василій Порфирьевичъ **Карагодинъ** (кв. въ г. Омскѣ). Директоръ училищъ Tobольской губерніи д. с. с. Петръ, Ивановичъ **Пановъ**.

ГУБЕРНСКАЯ ГИМНАЗІЯ. Попечитель—Губернаторъ. Почетный попечитель—ст. сов. Николай Ивановичъ **Давыдовскій**. Директоръ гимназін и училищъ Tobольской губерніи дѣйств. ст. сов. Петръ Ивановичъ **Пановъ** (преподаетъ латинскій языкъ). Инспекторъ гимназін — ст. сов. Александръ Александровичъ **Смолевъ** (преподаетъ космографію). Законоучитель протоіерей Никаноръ Гаврилловичъ **Грифцовъ**. Законоучитель римско-католическаго исповѣданія ксендзь Викентій Пржесмыцкій. Учитель словесности, логики и греческаго языка—ст. сов. Николай Аѳанасьевичъ **Куратовъ**. Учитель русскаго языка, словесности и географіи—надв. сов. Анатолій Александровичъ **Терновскій**. Учитель греческаго языка—ст. сов. Степанъ Ивановичъ **Гашинскій**. Учитель греческаго и латинскаго языковъ (онъ же воспитатель) Георгій Гаврилловичъ **Вознесенскій**. Учитель латинскаго языка—ст. сов. Николай Ивановичъ **Никольскій**. Учитель математики—ст. сов. Константинъ Петровичъ **Васильевъ**. Учитель математики и физики нем. чина Александръ Ѳеодоровичъ **Васильевъ**. Учитель исторіи, заслуженный преподаватель, ст. сов. Иванъ Павловичъ **Львовъ**. Учитель нѣмецкаго языка (онъ же воспитатель) над. сов. Генрихъ Генриховичъ **Шиллеревъ**. Учитель французскаго языка—неим. чина Маркъ Іосифовичъ **Имбертъ**. Учитель чистописанія и рисованія губ. секр. Евлампій Николаевичъ **Маджи**. Учитель гимнастики — поручикъ Александръ Михайловичъ **Воскресенскій**. Врачъ гимназій, — городской врачъ, кол. сов. Сергій Флегонтовичъ **Дунаевъ**. Помощники классныхъ наставниковъ: над. сов. Алексѣй Ивановичъ **Авонинъ** и колл. секр. Дмитрій Михайловичъ **Ветохинъ**. Письмоводитель—неим. чина Иванъ Семеновичъ **Бульба**. Вухгалтеръ—(и. д.) неим. чина Сергій Владиміровичъ **Клейнеръ**. Экономъ—дьяконъ **Лебедевъ**.

ГОСУДАРСТВЕННЫЙ КОНТРОЛЬ.

КОНТРОЛЬНАЯ ПАЛАТА. Управляющій—статскій совѣтникъ Алексѣй Ѳеодоровичъ **Щегловъ** (кв. въ г. Омскѣ).

ВѢДОМСТВО ПРАВОСЛАВНАГО ИСПОВѢДАНІЯ,

ЕПАРХІАЛЬНЫЙ ПРЕОСВЯЩЕННЫЙ—**Антоній**, епископъ Тобольскій и Сибирскій. Секретарь Преосвященнаго—священникъ Николай Павловичъ **Богословскій**.

ЭКОНОМИЧЕСКОЕ УПРАВЛЕНІЕ АРХІЕРЕЙСКАГО ДОМА экономъ—(п. д.) іеромонахъ **Моисей**.

БРАТСТВО СВ. ВЕЛИКОМУЧЕНИКА ДМИТРИЯ СОЛУНСКАГО. Совѣтъ братства—предсѣдатель—инспекторъ женскаго епархіальнаго училища—священникъ, кандидатъ богословія, Георгій **Преображенскій**. Помощникъ его: протоіерей Михаилъ Ѳедоровичъ **Лебедевъ** и священникъ Александръ Николаевичъ **Грамматинъ**. Члены совѣта: кафедральный протоіерей, магистръ богословія, о. Александръ Петровичъ **Архангельскій**, протоіерей: кандидатъ богословія, Никаноръ Гавриловичъ **Грифцовъ** и Николай Димитріевичъ **Скосыревъ**, смѣтритель духовнаго училища, ст. сов., канд. богословія Алексѣй Александровичъ **Городновъ**, преподаватели семинаріи коллежскіе совѣтники канд. богосл.: Василій Александровъ **Ивановскій** и Николай Александровичъ **Городновъ**, епархіальный наблюдатель церковно-приходскихъ школъ, кандидатъ богословія Григорій Яковлевичъ **Маляревскій**, Секретарь совѣта—священникъ Константинъ Іаковлевичъ **Кіановскій**. Казначей—свящ. Петръ Іоанновичъ **Кузнецовъ**.

ИСПОЛНИТЕЛЬНЫЙ КОМИТЕТЪ. Помощникъ предсѣдателя—свящ. Александръ Николаевичъ **Грамматинъ**. Члены: протоіерей Николай Димитріевичъ **Скосыревъ**, ст. сов. Алексѣй Александровичъ **Городновъ** и колл. сов. Николай Александровичъ **Городновъ**. Секретарь и казначей—совѣта братства.

КОМИТЕТЪ ПРАВОСЛАВНАГО МИССИОНЕРСКАГО ОБЩЕСТВА. Предсѣдатель—епархіальный Преосвященный. Члены: протоіерей Михаилъ Ѳедоровичъ **Лебедевъ**, священникъ Николай Николаевичъ **Унжановъ** и казначей купецъ Николай Александровичъ **Трухинъ**. Дѣлопроизводитель—протоіерей Н. Д. **Скосыревъ**.

ДУХОВНАЯ КОНСИСТОРІЯ. Члены: протоіерей—Іоаннъ Георгіевичъ **Сентяшевъ**, Михаилъ Ѳедоровичъ **Лебедевъ** и Николай Димитріевичъ **Скосыревъ** и священникъ Александръ Николаевичъ **Грамматинъ**. Секретарь—колл. секр., канд. богословія Сергѣй Николаевичъ **Москалевичъ**. Столоначальники: колл. ассес. Михаилъ Евгеньевичъ **Рѣщиковъ**, неим. чина Михаилъ Герасимовичъ **Ефремовъ** (п. д.), колл. секр. Николай Гавриловичъ **Гилларевскій** (п. д.) и колл. ассес. Иванъ Димитріевичъ **Половъ** (п. д.) Казначей колл. Ассес. Петръ Александровичъ **Пудовиковъ**. Архивариусъ (п. д.) губер. секр. Андрей Евгеньевичъ **Аврамовъ**. Регистраторъ тит. сов. Михаилъ Михайловичъ **Спиридоновъ**.

ЕПАРХІАЛЬНЫЙ АРХИТЕКТОРЪ. Колл. рег. В. В. **Цинке**.

ЕПАРХІАЛЬНОЕ ПОПЕЧИТЕЛЬСТВО О БѢДНЫХЪ ДУХОВНАГО ЗВАНІЯ. Члены: протоіерей Николай Димитріевичъ **Скосьевъ**, священники Константинъ Яковлевичъ **Кіановскій**, Николай Николаевичъ **Унжаковъ**, Петръ Петровичъ **Фаворскій**. Секретарь—священникъ Іаковъ Васильевичъ **Кіановскій**.

ЕПАРХІАЛЬНЫЙ УЧИЛИЩНЫЙ СОВѢТЪ. Предсѣдатель—ректоръ семинаріи, протоіерей Петръ Димитріевичъ **Головинъ**. Постоянные члены: Вице-губернаторъ дѣйств. ст. сов. Николай Васильевичъ **Протасьевъ**, инспекторъ семинаріи, стат. совѣт. Андрей Димитріевичъ **Нетупицинъ**, преподаватели семинаріи—ст. сов. Иванъ Ѳедоровичъ **Ловягинъ** и колл. совѣтникъ Александръ Никаноровичъ **Судницинъ**, законоучитель гимназіи, протоіерей Никаноръ Гавріиловичъ **Грифцевъ**, членъ консисторіи, протоіерей Михаилъ Ѳедоровичъ **Лебедевъ**, инспекторъ епархіальнаго училища—священникъ Георгій Преображенскій и учитель образцовой школы при семинаріи—студентъ Н. К. **Головинъ**. Члены по должности: директоръ училищъ Тобольской губерніи д. с. с. Петръ Ивановичъ **Пановъ** и епархіальный наблюдатель церковно-приходскихъ школъ, кандидатъ богословія Григорій Яковлевичъ **Маляревскій**. Членъ—инспекторъ семинаріи Андрей Димитріевичъ **Нетупицинъ** и преподаватель семинаріи Александръ Никаноровичъ **Судницинъ** состоятъ членами постоянной школьной комиссіи при совѣтѣ. Казначей совѣта—студентъ Николай Константиновичъ **Головинъ**. Дѣлопроизводитель—духовникъ семинаріи священникъ Александръ Петровичъ **Дулесовъ**.

ДУХОВНАЯ СЕМИНАРІЯ. Ректоръ семинаріи, преподаватель священнаго писанія въ VI классѣ, протоіерей, магистръ богословія Петръ Димитріевичъ **Головинъ**. Инспекторъ,—преподаватель священнаго писанія въ V классѣ, ст. сов., кандидатъ богословія Андрей Димитріевичъ **Нетупицинъ**. Помощникъ его Димитрій Георгіевичъ **Розановъ**. Старшіе преподаватели: учитель физико-математическихъ наукъ ст. сов., магистръ богословія Илларионъ Аванасъевичъ **Орнатовъ** и учитель греческаго языка съ еврейскимъ—ст. сов., кандидатъ богословія Иванъ Ѳедоровичъ **Ловягинъ**. Преподаватель общей церковной исторіи, исторіи российской церкви и библейской исторіи, священникъ, кандидатъ богословія, Димитрій Аполлоновичъ **Матвѣевъ**. Преподаватель латинскаго языка—кандидатъ богословія Иванъ Ѳедоровичъ **Попель**, преподаватель священнаго писанія въ IV—I классахъ (онъ же секретарь правленія семинаріи)—надв. сов., канд. Богословія Николай Аполлоновичъ **Бирюковъ**. Преподаватель словесности съ исторіей русской литературы и нѣмецкаго языка—кандидатъ богословія Евгений Михайловичъ **Лебедевъ**. Преподаватель гомилетики, литургіи и практическаго руководства для пастырей—протоіерей, магистръ богословія Александръ Петровичъ **Архангельскій**. Преподаватель всеобщей и русской исторіи—колл. сов., канд. богосл. Николай Александровичъ **Гордковъ**. Преподаватель обличительнаго богословія, исторіи и обличенія раскола—колл. сов., кандидатъ богословія Василий Алек-

сандровичъ **Ивановскій**. Преподаватель основнаго догматическаго и нравственнаго богословія и французскаго языка—магистръ богословія **Василій Ивановичъ Протопоповъ**. Преподаватель логики, психологій, исторій, философій и диктактики—колл. сов., канд. богословія **Александръ Никаноровичъ Судницинъ**. Учитель церковнаго пѣнія—регентъ архіерейскаго хора **Михаилъ Николаевичъ Андреевъ**. Учитель гимнастики—отставной штабсъ-капитанъ **Алексѣй Михайловичъ Садковъ**. Преподаватель иконописанія—учитель гимназій губ. сепр. **Евлампій Николаевичъ Маджи**. Экономъ—священникъ **Николай Александровичъ Михайловскій**. Духовникъ семинаріи—студентъ, священ. **Александръ Петровичъ Дулебовъ**. Врачъ семинаріи и преподаватель медицины—колл. сов. **Николай Васильевичъ Авонскій**. Почетный блюститель по хозяйственной части—купецъ **Степанъ Макаровичъ Трусовъ**. Старшій учитель образцовой при семинаріи школы—студентъ **Николай Константиновичъ Головинъ**. Младшій учитель той же школы (вакансія). Законоучители: старшій священникъ **Александръ Петровичъ Дулебовъ** и младшій—діаконъ **Владиміръ Флегонтовичъ Худяковскій**.

ЕПАРХІАЛЬНОЕ ЖЕНСКОЕ УЧИЛИЩЕ. Начальница—**Раиса Максимовна Трофимова**. Инспекторъ классовъ и законоучитель — священникъ, кандидатъ богословія **Георгій Преображенскій**. Учитель русскаго языка и словесности—кандидатъ богословія **Павель Дмитріевичъ Синайскій**. Учитель исторій и географій—колл. сов., кандидатъ богословія **Дмитрій Павловичъ Добросмысловъ**. Учитель физики—ст. сов., магистръ богословія **Иларіонъ Аванасьевичъ Орнатовъ**. Учитель ариметики и геометріи—кандидатъ богословія **Евгеній Николаевичъ Темниковскій**. Учитель дидактики — студентъ **Николай Константиновичъ Головинъ**. Учителя церковнаго пѣнія: въ старшихъ классахъ — инспекторъ училища о. **Гергій Преображенскій**, въ младшихъ—пепиньерка **Капитолина Александровна Марсова**. Учительница рукодѣлія—**Агрипина Ильинична Панова**. Воспитательницы—**Ираида Михайловна Сушнова**, **Екатерина Степановна Благодрава**, **Зоя Дмитріевна Лепехина**, **Евдокія Максимовна Трофимова**, **Клавдія Ильинична Милославская** и **Антонина Михайловна Сушнова**. Врачъ училища (онъ же преподаватель гигиены) лѣкарь **Алексѣй Александровичъ Елеонскій**. Надзирательница больницы — **Олимпиада Степановна Попова**. Фельдшерница—**Наталія Ивановна Руженская**. Экономъ—діаконъ **Левъ Кротковъ**, Учительница начальной школы **Марія Алексѣевна Старчевская**. Законоучитель—священникъ **Константинъ Іаковлевичъ Кіановскій**. Надзирательница пріюта г-жа **Лебедева**.

ТОВОЛЬСКОЕ ОКРУЖНОЕ МУЖСКОЕ ДУХОВНОЕ УЧИЛИЩЕ. Смотритель училища—стат. сов., кандидатъ богословія **Алексѣй Александровичъ Городновъ**. Помощникъ его—надв. сов., кандидатъ богословія **Николай Евгеньевичъ Понинаровскій**. Учитель русскаго языка, въ старшихъ классахъ, кандидатъ богословія **Федоръ Дмитріевичъ Панфиловъ**. Учитель латинскаго

языка (онъ же и старшій преподаватель) стат. сов., кандидатъ богословія Олимпъ Васильевичъ **Коноваловъ**. Учитель греческаго языка—колл. совѣт. кандидатъ богословія Владиміръ Петровичъ **Василевскій**. Учитель арифметики и географіи—колл. сов., канд. богосл. Ѳеодоръ Александровичъ **Преображенскій**. Учитель русскаго языка въ 1 классѣ училища (онъ же надзиратель училища)—тит. сов. Викторъ Александровичъ **Марсовъ**. Учитель пѣнія Михаилъ Николаевичъ **Андреевъ**. Учитель приготовительнаго класса — священникъ Николай Павловичъ **Беллавинъ**. Учитель гимнастики — поручикъ Василій Александровичъ **Преображенскій**. Надзиратели училища—окончившій курсъ семинаріи Петръ Ѳеодоровичъ **Рубцовъ** и священникъ Михаилъ Ивановичъ **Тресвятскій**. Врачъ—колл. сов. Николай Васильевичъ **Авонскій**. Экономъ—діаконъ Ѳеодоръ Филипповичъ **Авонасьевъ**.

ВѢДОМСТВО УЧРЕЖДЕНІИ ИМПЕРАТРИЦЫ МАРИИ.

ПОПЕЧИТЕЛЬСТВО О ДѢТСКИХЪ ПРИЮТАХЪ. Предсѣдатель—Губернаторъ. Члены: Преосвященный, Вице-Губернаторъ, Директоръ училищъ Тобольской губерніи, Предсѣдатель Окружнаго Суда, Городской Голова, вдова потомственнаго почетнаго гражданина Филикитата Васильевна **Корнилова** и дѣйствител. статскій совѣтникъ Николай Степановичъ **Знаменскій**,

МАРИНСКАЯ ЖЕНСКАЯ ШКОЛА. Попечительница—жена дѣйств. ст. сов. Марія Николаевна **Князева**. Совѣтъ школы: Предсѣдатель—Губернаторъ. Члены: по учебной части—директоръ губернской гимназіи; чиновникъ (онъ же завѣдующій дѣлопроизводствомъ)—стат. совѣт. Иванъ Васильевичъ **Бирюковъ**; отъ купечества—тобольскій 2-й гильдіи купецъ Степанъ Макаровичъ **Трусовъ**. Учебный персоналъ: инспекторъ школы—колл. сов. Василій Александровичъ **Ивановскій**. Надзирательница—вдова колл. сов. Марія Лукинична **Ольгиати**; помощница ея—дочь священника Елизавета Ѳеодоровна **Краснопѣвцева**. Преподаватели: Закона Божія: въ старшемъ отдѣленіи—протоіерей Никаноръ Гавриловичъ **Грифцевъ** и въ младшемъ — священникъ Александръ Іоановичъ **Пономаревъ**. Законоучитель римско-католическаго исповѣданія—курать Викентій Грнесмыцкій. словесности—колл. сов. Василій Александровичъ **Ивановскій**; исторіи и географіи—преподаватель гимназіи Анатолій Александровичъ **Терновскій**; педагогики—колл. сов. Евгеній Марковичъ **Поповъ**; естествовѣденія—преподаватель гимназіи Александръ Ѳеодоровичъ **Васильевъ**; языковъ:—дочь діакона Анна Ильиничка **Писарева**; французскаго—дочь ст. сов. Елизавета Николаевна **Строгонова**; нѣмецкаго—двова штабсъ-капитана Александра Григорьевна **Кривцова**; русскаго языка, ариѳметики, геометріи и чистописанія—пенм. чина Владиміръ Аполлоновичъ **Ордынскій**; географіи—колл. асс. Петръ Георгіевичъ **Нехаевъ**; русскаго языка, ариѳметики и чистописанія—дочь чиновника Евгенія Васильевна **Пушкарева**; музыки: вдова надв. сов. Луиза Ивановна **Ремѣзова** и жена гу-

бернскаго секретаря Ольга Федоровна **Нестеренко**; танцевъ—дочь чиновника Марія Михайловна **Ламанина**; рисованія—губ. секр. Евлампій Николаевичъ **Маджи**; пѣнія—неим. чина Герасимъ Васильевичъ **Измайловъ**. Классныя дамы: дочь чиновника Елена Александровна **Козлова** и дочь колл. асес. Аполлинарія Яковлевна **Сорокина**. Врачъ школы—колл. сов. Сергѣй Флегонтовичъ **Дунаевъ**.

АЛЕКСАНДРОВСКІЙ ПРИЮТЪ. Попечительница—вдова потом. поч. гражданина Феликитата Васильевна **Корнилова**. Помощница ея—жена почет. гражданина Надежда Павловна **Ширкова**. Директоръ—дѣйств. ст. сов. Николай Степановичъ **Знаменскій**. Смотрительница—дочь священника Олимпіада Яковлевна **Постникова**. Помощницы смотрительницы: Марія Алексѣевна **Ильина** и Вѣра Федоровна **Тимофеева**. Законоучитель—протоіерей Іоанъ Іосифовичъ **Пономаревъ**.

ГОРОДЪ ТОБОЛЬСКЪ.

Городовое Полицейское Управленіе. Полиціймейстеръ—колл. сов. Александръ Афонасьевичъ **Каверзинъ**. Секретарь Управленія—неим. чина Левъ Никифоровичъ **Ямзинъ**. Полицейскіе пристава: 1-й части—колл. асес. Ричардъ Ивановичъ **Зброжекъ**, 2-й части—губ. секр. Левъ Викторовичъ **Тонаревъ** и 3-й части—колл. рег. Полѣвкѣтъ Ивановичъ **Вишневскій**. Помощники ихъ: 1-й части—Николай Андреевичъ **Десятовъ**, 2-й части—неим. чина Иванъ Антоновичъ **Станевичъ** и тит. сов. Александръ Николаевичъ **Поповъ**, 3-й части—неим. чиновъ: Андрей Савельевичъ **Швидко** и Владиславъ Ричардовичъ **Зброжекъ**, колл. секр. Александръ Алексѣевичъ **Надеждинскій**. Столоначальники: колл. рег. Георгій Виссаріоновичъ **Звѣревъ** и губернский секретарь Гавріиль Козьмичъ **Пузыревъ**. Брантмейстеръ—Иванъ Васильевичъ **Чернасовъ**.

Окружное Полицейское Управленіе. Исправникъ—колл. сов. Александръ Алексѣевичъ **Павлиновъ**. Помощникъ его—(вакансія). Секретарь Управленія: неим. чина Николай Петровичъ **Абрамовъ**. Земскіе засѣдатели Тобольскаго округа: 1-го участка—колл. рег. Порфирій Александровичъ **Росляковъ**, 2-го участка—колл. асес. Андрей Гавриловичъ **Богоявленскій**, 3-го участка—губ. секр. Григорій Александровичъ **Пирожниковъ** и 4-го уч.—тит. сов. Никандръ Дмитріевичъ **Накоряковъ**.

Окружное по крестьянскимъ дѣламъ Присутствіе. Предсѣдатель (вакансія). Члены: Чиновникъ по крестьянскимъ дѣламъ 2-го участка Тобольскаго округа, колл. асес. Алексѣй Митрофановичъ **Дьяконовъ**, податные инспектора и окружный исправникъ. Секретарь—(вакансія).

Окружное по воинской повинности Присутствіе. Предсѣдатель—окружный исправникъ. Члены: подполковникъ Алексѣй Ефимовичъ Рѣдко, чиновники по крестьянскимъ дѣламъ, каждый въ своемъ участкѣ и членъ по назначенію губернатора. Завѣдывающій дѣлопроизводствомъ—неим. чина Михайлъ Михайловичъ Анциферовъ.

Почтово-телеграфная Контора. Начальникъ—колл. сов. Дмитрій Павловичъ Ставропольскій. Помощникъ его—надв. сов. Антонъ Игнатьевичъ Бржезинскій. Почтово-телеграфные чиновники: III-го разряда—колл. асес. Викторъ Васильевичъ Нестеренко; IV-го разряда—колл. асес. Карпъ Петровичъ Петровъ; V-го разряда—губ. секр. Сергѣй Васильевичъ Балинъ, тит. сов. Владиміръ Дмитриевичъ Ставропольскій и тит. сов. Василій Николаевичъ Нестеренко; VI-го разряда—неим. чиновъ: Викторъ Антоновичъ Карвовскій, Константинъ Аполлоновичъ Кирилловъ, Петръ Евгеньевичъ Плехановъ и Александръ Васильевичъ Балинъ. Надсмотрщикъ низшаго оклада—губерн. секр. Александръ Ѳеодоровичъ Тимофеевъ.

Городской Голова—потомственный почетный гражданинъ Владиміръ Васильевичъ Жарниковъ.

Городская Управа. Городской Голова и члены: Заступающій мѣсто городского головы—(вакансія). Казначей—отставной канцелярскій служитель Алексѣй Степановичъ Сухановъ, тобольскій мѣщанинъ Карпъ Филипповичъ Бѣлкинъ и камышловскій мѣщанинъ Николай Николаевичъ Соловьевъ. Секретарь—отств. надв. сов. Николай Петровичъ Карамышевъ; столоначальникъ отставн. тит. сов. Максимъ Алексѣевичъ Шмурыгинъ. Бухгалтеръ—Василій Михайловичъ Дворниченко. Повѣренный по дѣламъ города—губернскій секр. Владиміръ Михайловичъ Вортъ. Городской архитекторъ—инженеръ-капитанъ Николай Николаевичъ Семеновъ.

Мѣщанская Управа. Мѣщанскій староста—мѣщанинъ Николай Прокопьевичъ Мирошкиновъ.

Сиротскій Судъ. Предсѣдатель—(вакансія). Члены: купецъ Болеславъ Игнатьевичъ Быдельскій и мѣщанинъ Иванъ Александровичъ Накатовъ. Дѣлопроизводитель—отставной чиновникъ Павелъ Ѳеодоровичъ Боярскій.

Ремесленная Управа. Ремесленный голова—мѣщанинъ Николаевъ-Кулевъ.

Городской Общественный Банкъ. Директоръ—купецъ второй гильдіи Семень Ивановичъ Бронниковъ; кандидатъ его—купецъ Яковъ Александровичъ Ершовъ. Товарищи директора—купецъ 2-й гильдіи Николай Константиновичъ Константиновъ. Кандидаты:—мѣщане Андрей Николаевичъ Уткинъ и Изотъ Ѳеодотовичъ Желтовскій. Бухгалтеръ А. А. Александровъ.

Торговая депутація.—Мѣщане: Владиміръ Васильевичъ Дурневъ, Платонъ Семеновичъ Поступинскій и бухарецъ Мухаметъ-Алимъ Тушановъ.

Нотаріусы: Фердинадръ Карловичъ Гергардтъ и Афанасій Георгіевичъ Юденичъ.

Мировые судьи: 1-го участка Тобольскаго округа—губер. секр. Владиміръ Степановичъ **Масловскій**; 2-го участка—тит. сов. **Маруто-Сукало-Краснопольскій** (оба въ городѣ); 3-го участка—колл. секр. Густавъ Карловичъ **Розенталь** (въ слободѣ Черной) и 5-го участка—тит. совѣт. Семень Ивановичъ **Фирсовъ** (въ селѣ Демьянскомъ). Добавочные: колл. ассесс. Петръ Николаевичъ **Каменцевъ** и кол. секр. Алексѣй Александровичъ **Гиляревскій** (въ Тобольскѣ).

Судебный слѣдователь—кол. секр. Карлъ Карловичъ **Ширмахеръ**.

Уѣздное податное Присутствіе. Предсѣдатель — податной инспекторъ 1-го участка Тобольскаго округа. Члены: купцы — Яковъ Александровичъ **Ершовъ**, Николай Константиновичъ **Константиновъ**, Николай Степановичъ **Поповъ** и мѣщане: Михаилъ Николаевичъ **Чуноминъ**, Изотъ Ѳедотовичъ **Желтовскій** и Василій Дмитріевичъ **Дурневъ**.

Тобольскій лѣсничій—колл. секр. Александръ Васильевичъ **Арефьевъ**, помощникъ его—неим. чина Вадимъ Васильевичъ **Бородаевскій**. Вагайскій лѣсничій.

Акцизный округъ (1-й—Западной Сибири). Надзиратель акцизныхъ сборовъ—колл. сов. Михаилъ Михайловичъ **Филатовъ**. Помощники его: 1-го участка—надв. сов. Адольфъ Степановичъ **Гриневицкій** (въ Тобольскѣ), 3-го участка—колл. ассесс. Георгій Андреевичъ **Енбаевъ** (въ Березовѣ). Дѣлопроизводитель акцизнаго управленія —

Младшіе штатные контролеры: — поручикъ запаса Эдуардъ Юльевичъ **фонъ-Гротъ** и колл. секр. Иванъ Николаевичъ **Котовскій**. Надсмотрщики: неим. чиновъ—Никита Адриановичъ **Нужинъ** (въ Тобольскѣ), Михаилъ Ильичъ **Канаевъ** (въ селѣ Бронниковскомъ), Константинъ Константиновичъ **Штейманъ** (въ селѣ Карачинскомъ) и Павелъ Николаевичъ **Мещеряковъ** (въ селѣ Новомъ Уватской волости); подпоручикъ запаса Степанъ Ивановичъ **Александровъ** (въ с. Кугаевскомъ), неим. чиновъ: Константинъ Анатоліевичъ **Дьяковъ** (въ с. Шестовскомъ, Ашлыкской волости) и Яковъ Кирилловичъ **Машницкій** (въ с. Дубровномъ).

Тобольское Отдѣленіе Государственнаго Банка. Управляющій — ст. сов. Александръ Михайловичъ **Шуриновъ**. Контролеръ—т. с. Николай Викентьевичъ **Рутковскій**. Учетный комитетъ. Члены: потомственный почетный гражданинъ Василій Дмитріевичъ **Жарниковъ**, губер. секр. Иванъ Ивановичъ **Корниловъ**, мѣщанинъ Нилъ Георгіевичъ **Козловъ**, купцы: 1-й гильдіи—Тоختасмиръ Сафаровичъ **Айтмухаметовъ**, 2-й гильдіи—Степанъ Макаровичъ **Грусовъ** и Николай Александровичъ **Трухинъ**. Кассиръ отдѣленія—неим. чина Николай Александровичъ **Поповъ**. Помощникъ контролера — неим. чина Дмитрій

Емельяновичъ **Комовскій**. Старшій помощникъ — неим. чина Константинъ Григорьевичъ **Винки**; младшій помощникъ кассира—колл. рег. Николай Николаевичъ **Батмановъ**. Счетные чиновники: 1-го разряда—надв. сов. Ѳеодоръ Филипповичъ **Бирулинъ** и надв. сов. Василий Ивановичъ **Коровинъ**; 2-го разряда: неим. чиновъ—Аполлинарій Андреевичъ **Туполевъ**. Владиміръ Владиміровичъ **Филимоновъ** и Павелъ Гермогеновичъ **Шалобановъ**.

Начальникъ гарнизона—Командиръ Тобольскаго резервн. пѣхот. баталіона.

Комендантъ города—Уѣздный воинскій Начальникъ.

Тобольскій резервный пѣхотный баталіонъ (кадровый). Командиръ баталіона—полковникъ Константинъ Степановичъ **Крживоблоцкій**. Младшій штабъ-офицеръ — подполковникъ Алексѣй Ефимовичъ **Рѣдько**. Адъютантъ баталіона—поручикъ Владиміръ Вячеславовичъ **Глубоковскій**. И. д. завѣдывающаго хозяйствомъ—капитанъ Николай Ивановичъ **Захаровъ**. Казначей баталіона—поручикъ Александръ Петровичъ **Зощенко**. Завѣдывающій оружіемъ—поручикъ Андрей Ивановичъ **Поповъ**. Дѣлопроизводитель баталіона—поручикъ Василий Александровичъ **Преображенскій**. Завѣдывающій швальной и общей хлѣбопекарней—поручикъ Александръ Михайловичъ **Воскресенскій**. Завѣдывающій общей чайной—подпоручикъ Семень Александровичъ **Хрѣнъ**. Командиры ротъ: 1-й — капитанъ Степанъ Николаевичъ **Мамѣевъ**; 2-й — штабсъ-капитанъ Антонъ Владиміровичъ **Станкевичъ**; 3-й—капитанъ Павелъ Петровичъ **Серебренниковъ**; 4-й—капитанъ Николай Артамоновичъ **Лебедевъ** и 5-й — поручикъ Иванъ Гавриловичъ **Ермолаевъ**. Завѣдывающій учебной командой—поручикъ Вячеславъ Петровичъ **Макаровъ**. Завѣдывающій охотничьей командой—поручикъ Константинъ Александровичъ **Жадкевичъ**. Завѣдывающій писарской и музыкантской командой; а также командой барабанщиковъ и сигналистовъ—адъютантъ баталіона. Младшіе офицеры: штабсъ-капитаны—Леопольдъ Густавовичъ **Беренсъ** и Ѳеодоръ Гавриловичъ **Ермолаевъ**, поручики: Генрихъ Ѳефиловичъ **Сегень**, Павелъ Петровичъ **Сапожниковъ**, Григорій Ивановичъ **Алтуевъ**, Александръ Александровичъ **Даниловъ**, Григорій Петровичъ **Серебренниковъ**; подпоручики: Петръ Іосифовичъ **Тышко**, Иннокентій Яковлевичъ **Вахлчевъ**, Петръ Никандровичъ **Горловъ**, Михаилъ Ивановичъ **Дуброво**, Ѳеодоръ Георгіевичъ **Субботинъ**, Михаилъ Константиновичъ **Гавриловъ**, Петръ Никандровичъ **Сомовъ 1-й**, Михаилъ Викентьевичъ **Жураковскій**, Семень Матвѣевичъ **Плетневъ**, Сергѣй Константиновичъ **Сомовъ 2-й**. Классные чиновники: Старшій врачъ баталіона—колл. совѣт., докторъ медицины—Аркадій Борисовичъ **Дронзиновъ**. Дѣлопроизводитель—колл. ассес. Николай Ивановичъ **Гастронъ**. Завѣдывающій тобольскимъ мѣстнымъ лазаретомъ—колл. ассес. Степанъ Степановичъ **Балинъ**. Младшій врачъ баталіона—неим. чина, лекаръ, Павелъ Ивановичъ **Бочковскій**. Нештатный священникъ — настоятель градо-Тобольской Петропавловской церкви Петръ Іоанновичъ **Кузнецовъ**.

Уѣздный воинскій Начальникъ—подполковникъ Гвидо Петровичъ Грубе. Дѣлопроизводитель управленія—титулярный совѣтникъ Дмитрій Ивановичъ Доброхотовъ.

Военный слѣдователь по II уч. Омскаго военного округа подполковникъ Игнатій Флоріановичъ Климашевскій.

Уѣздное отдѣленіе епархіальнаго училищнаго Совѣта. Предсѣдатель — священникъ Александръ Ивановичъ Пономаревъ. Члены: Чиновники по крестьянскимъ дѣламъ: отст. ст. сов. Михаилъ Ивановичъ Помаскинъ, коллеж. ассессоръ Николай Михайловичъ Харченко и священники: Василій Николаевичъ Сносыревъ, Василій Александровичъ Серебренниковъ, Андрей Васильевичъ Катаевъ, Михаилъ Дмитриевичъ Доброхотовъ, преподаватель духовнаго училища—колл. сов. Ѳедоръ Александровичъ Преображенскій, мѣщанинъ Андрей Николаевичъ Утинъ, священникъ Николай Васильевичъ Земляницъ, (онъ же казначей), священникъ Ѳедоръ Георгіевичъ Надежнскій (онъ же дѣлопроизводитель).

Монастыри: Тобольскій Знаменскій—настоятель (и. д.) іеромонахъ Моисей. Абалакскій Знаменскій—игумень Ѳеодосій. Іоанно-Введенскій междугорный—настоятельница игуменья Миропія.

Тобольскій губернскій евангелическо-лютеранскій проповѣдникъ—пасторъ Іоганнъ Фрейбергъ.

Тобольскій евангелическо-лютеранскій совѣтъ. Предсѣдатель—президентъ церк. сов. Леопольдъ Густавовичъ Беренсъ. Члены церковнаго совѣта: колл. секр. Альфредъ Августовичъ Даугель, колл. секр. Карлъ Карловичъ Ширмахеръ, крестьяне собственники: Александръ Густавовичъ Фильбертъ и Александръ Михайловичъ Фильбертъ.

Курать римско-католической церкви—ксендзъ Викентій Пржесмыцкій. Вице-курать—ксендзъ Левъ Святополкъ-Мирскій. Синдики: стат. совѣт. Клементій Александровичъ Норгалловичъ и коллеж. секретарь Викторъ Александровичъ Гржегоржевскій.

Равнинъ Тобольской губерніи—(вакансія).

Имамъ магометанской мечети—мулла Абусагитъ Бикшеневъ. Помощникъ его—Шакиръ Шарыповъ.

Уѣздное училище. Штатный смотритель—колл. ассесс. Николай Михайловичъ Харченко. Законоучитель—священникъ Петръ Петровичъ Ѳаворскій. Учителя: русскаго языка—колл. ассесс. Василій Ивановичъ Боголюбовъ, ариѳметики и геометріи—колл. совѣтникъ Евгенийъ Марковичъ Поповъ, исторіи и географіи—колл. ассесс. Петръ Георгіевичъ Нехаевъ и искусствъ — неизм. чина Иванъ Николаевичъ Лебединскій.

Приходскія училища: *Благовъщенское:* Законоучитель—священникъ Константинъ Яковлевичъ **Кіановскій**; учитель старшаго отдѣленія—неим. чина Петръ Михайловичъ **Вдовченко**; младшаго отдѣленія — неим. чина Иванъ Григорьевичъ **Варнавинъ**. *Богородице-Рождественское:* Законоучитель—свещ. Николай Николаевичъ **Унжаковъ**; учитель—неим. чина Герасимъ Васильевичъ **Измайловъ**. *Третье приходское училище:* Законоучитель — священникъ Василій Александровичъ **Серебренниковъ**, учитель старшаго отдѣленія — неим. чина Иванъ Козьмичъ **Елистратовъ**; учитель младшаго отдѣленія — неим. чина Александръ Александровичъ **Лебедевъ**. *Женское училище:* Законоучитель — священникъ Василій Николаевичъ **Скосыревъ**; учительницы: старшаго отдѣленія—Екатерина Александровна **Протопопова**; младшаго отдѣленія—Анна Васильевна **Ременникова**.

Сиропитательное заведеніе. Попечитель—потомственный почетный гражданинъ Владиміръ Васильевичъ **Жарниковъ**. Надзирательница—Марія Яковлевна **Семенова**.

Владимірская богадѣльня. Казначей—губ. секр. Иванъ Ивановичъ **Корниловъ**. Смотритель—Василій Ивановичъ **Пятовъ**.

Тюремный замокъ. Смотритель—надв. сов. Вацлавъ Ильичъ **Земацкій**. Помощникъ его—тит. сов. Василій Николаевичъ **Жуковъ**. Настоятель тюремной церкви—протоіерей Михаилъ Ѳелоровичъ **Лебедевъ**. Врачъ — колл. сов. Николай Васильевичъ **Авонскій**.

Исправительное арестантское отдѣленіе. Попечитель—губернскій тюремный инспекторъ. Члены: по должности—городской голова; по избранію: — губ. секр. Иванъ Ивановичъ **Корниловъ** и купецъ 2-й гильдіи Степанъ Макаровичъ **Трусовъ**. Начальникъ отдѣленія—надв. сов. Николай Ивановичъ **Стоговъ**. Помощникъ его—губ. секр. Александръ Ивановичъ **Лестихинъ**. Настоятель при церкви отдѣленія—священникъ Іаковъ Васильевичъ **Кіановскій**. Врачъ—неим. чина Алексѣй Александровичъ **Елеонскій**.

Каторжныя тюрьмы: № 1. Смотритель—колл. рег. Арведъ Эдвиновичъ фонъ-Гофландъ, помощникъ его — неим. чина Карлъ Юрьевичъ **Шмидтъ**. Врачъ—Николай Васильевичъ **Авонскій**. № 2. Смотритель—колл. ассесс. Михаилъ Николаевичъ **Мутинъ**. Врачъ—Алексѣй Александровичъ **Елеонскій**. Настоятель при церкви тюрьмы—свещ. Петръ Петровичъ **Ѳаворскій**.

Врачи: Городовой—колл. сов. Сергѣй Флегонтовичъ **Дунаевъ**. Окружный—колл. сов. Иванъ Леонардовичъ **Биржишко**. Сельскіе врачи Тобольскаго округа: 1-го участка: Тобольскій — колл. сов. Александръ Арсеньевичъ **Красовскій**, 2-го уч.—Обдорскій—неим. чина Александръ Марковичъ **Шпидлеръ**; 3-го уч.—Самаровскій—неим. чина Іосифъ Вячеславовичъ **Клигель** и 4-го участка—Демьянскій—завѣдуетъ окружный врачъ Иванъ Леонардовичъ **Биржишко**.

Ветеринарь (сверхштатный), завѣдывающій Тобольскимъ округомъ и городской скотобойней — неим. чина Константинъ Карловичъ Саулитъ.

Акушерки: Городовая Марія Давыдовна Соплякова и окружная — Вѣра Николаевна Юрасова.

Поземельно устроительный отрядъ чиновъ по составленію и выдачѣ отводныхъ записей въ Тобольской губерніи. Старшій чиновникъ—колл. регистр. Николай Георгіевичъ Козловъ. Секретарь старшаго чиновника—неим. чина Георгій Петровичъ Каффна. Старшій производитель работъ, завѣдывающій отрядомъ—надв. сов. Александръ Васильевичъ Золотаревъ. Производители работъ: дѣйствительные студенты Петровской сельско-хозяйственной академіи: Сергій Викторовичъ Соколовъ и Іосифъ Владиславовичъ Иллиничъ, колл. ассес.—межевой инженеръ Михаилъ Дмитріевичъ Апухтинъ и губерн. секр. **Перфильевъ** (по лѣсной части). Начальникъ съемечнаго отдѣленія—титуляр. совѣтникъ Николай Михайловичъ Заборовскій. Помощникъ производителя работъ—неим. чина Иванъ Михайловичъ Михайловъ. Топографы: высшаго оклада—губер. секр. Анонасій Михайловичъ Корабельниковъ и коллеж. сек. **Славинскій**; низшаго оклада — губ. секр. Дмитрій Дмитріевичъ Атавинъ, и неим. чиновъ:—Николай Дмитріевичъ Атавинъ, Александръ Александровичъ Бобровъ, Николай Ивановичъ Скворцовъ, Ефимъ Григорьевичъ Щуровъ, Дмитрій Дмитріевичъ Костюшко-Валюжанинъ, Михаилъ Романовичъ Осетровъ, Анатолій Гурьевичъ Ястребовъ, гг. Шатиловъ, Шукшинъ, Засылкинъ, Устиновскій.

ГОРОДЪ ТЮМЕНЬ.

Окружное Полицейское Управленіе. Окружный Исправникъ—колл. ассес. Никифоръ Петровичъ Киселевъ. Помощникъ Исправника—губернскій секр. Иринархъ Владиміровичъ Евсѣевъ. Секретарь Управленія—неимѣющій чина Михаилъ Васильевичъ Иконниковъ. Столоначальники: I-го стола—неим. чина Н. А. Мазуринъ, II-го стола — неим. чина А. А. Дубининъ, III-го стола— Н. В. Андреевъ. Журналистъ Управленія — неим. чина С. Н. Кульмаметьевъ. Земскіе засѣдатели: I-го участка — неим. чина Э. А. Каковскій. II-го участка—колл. секр. В. М. Пѣтуховъ, III-го участка—колл. секр. Н. В. Ковалевъ, IV-го участка—колл. рег. М. М. Кулябко. Полицейскіе надзиратели города Тюмени: I-го уч.—неим. чина А. И. Стадлеръ, II-го уч.—неимѣющ. чина М. Н. Бѣлоносовъ. III-го участка—титул. совѣт. И. Я. Бобылевъ, IV-го уч.—неимѣющій чина Терновскій, V-го уч.—колл. секр. А. А. Надеждинскій и IV уч.—неим. чина Н. А. Десятовъ.

Окружный комитетъ общественнаго здравія. Предсѣдатель — окружный Исправникъ.

Окружный оспенный комитетъ. Предсѣдатель—Окружный Исправникъ.

Окружный распорядительный комитетъ. Предсѣдатель — Окружный Исправникъ.

Приказъ о ссыльныхъ. Управляющій Приказомъ—дѣйств. статскій сов. Рафаилъ Ивановичъ Кузовниковъ. Члены—управляющіе отдѣленіями приказа: I-мъ—коллежскій совѣтн. Аполлинарій Васильевичъ Мернушевъ, II-мъ—коллежскій ассессоръ Авраамій Мефодіевичъ Васильковъ. Казначей, экзекуторъ и архивариусъ—неим. чина Матвѣй Яковлевичъ Родигинъ.

Инспекторъ по пересылкѣ арестантовъ Тюменско-Ачинскаго ссыльнаго тракта—полковникъ Леонидъ Александровичъ Преображенскій (жит. въ гор. Томскѣ).

Тюменская мѣстная команда. Начальникъ гарнизона—онъ же уѣздный воинскій начальникъ—подполковникъ Алексѣй Дмитріевичъ Печковскій. Дѣлопроизводитель поручикъ Владиміръ Ивановичъ Емельяновъ. Младшій офицеръ мѣстной команды—поручикъ Валентинъ Венедиктовичъ Зубовъ и поручикъ Анатолій Яковлевичъ Бардашевскій. Завѣдывающій мѣстнымъ лазаретомъ — старшій врачъ, колл. сов. Павелъ Григорьевичъ Катаевъ.

Начальникъ Тюменской пароходно-нонвойной команды. Подполков. Леонидъ Степановичъ Стеблинъ-Каменскій. Младшіе офицеры: штабсъ-капитаны Владиміръ Александровичъ Топорковъ и Леонидъ Петровичъ Савичъ и поручикъ Николай Владиміровичъ Гладковъ.

Центральная тюрьма. И. д. начальника тюрьмы Иванъ Ивановичъ Михайловъ. Помощники начальника: 3-го разр.—неим. чина Фѣдоръ Ивановичъ Золотаревъ, 5-го разр.—неимѣющ. чина Иванъ Ивановичъ Аннинъ. Священникъ тюремной церкви—Павелъ Александровъ. Тюремный врачъ—тит. сов. Павелъ Ивановичъ Никольскій.

Отдѣленіе попечительнаго о тюрьмахъ комитета. Предсѣдательствующій директоръ—Окружный Исправникъ. Обязательные директора: Городской Голова, Товарищъ Прескурора, Окружный Врачъ и Благочинный городскихъ церквей. Добровольные: — стат. сов. Николай Ивановичъ Давыдовскій, колл. секр. Григорій Филимоновичъ Колмогоровъ, колл. ассесс. Александръ Филимоновичъ Колмогоровъ, потомственный почетный гражданинъ Іосифъ Ивановичъ Рѣшетниковъ, тюменскіе 2-й гильдіи купцы: Николай Яковлевичъ Китаевъ и Александръ Алексѣевичъ Лещевъ и коллеж. ассессоръ Иринуархъ Ильичъ Серебряковъ.

Городской Голова—личный почетный гражданинъ Анатолій Александровичъ Мальцевъ.

Городская Управа. Городской Голова и члены:—тюменскій 2-й гильдіи купецъ Иванъ Григорьевичъ Нестеровъ, тюменскій мѣщанинъ Василій Ива-

новичъ **Марьяновъ**, томскій мѣщанинъ **Петръ Семеновичъ Саложниковъ**. Секретарь—**Андрей Васильевичъ Коншаровъ**, Бухгалтеръ—**Дмитрій Васильевичъ Назаровъ**. Исправ. долж. городского архитектора **Анатолий Александровичъ Пермяковъ**.

Городской Банкъ. Директоръ—тюменскій купецъ **Дмитрій Григорьевичъ Рѣшетниковъ**. Кандидатъ его—купецъ **Александръ Павловичъ Кочневъ**. Товарищи директора—мѣщанинъ **Осипъ Андреевичъ Рогожниковъ** и купецъ **Николай Александровичъ Барашковъ**. Кандидаты ихъ: — мѣщанинъ **Левъ Степановичъ Лаврентьевъ** и купецъ **Александръ Іуліановичъ Ядрышниковъ**. Бухгалтеръ **Петръ Александровичъ Кюноваловъ**.

Учетный Комитетъ Общественнаго Банна:—**Иванъ Ивановичъ Игнатовъ**, **Григорій Филимоновичъ Колмогоровъ**, **Степанъ Васильевичъ Колмановъ**, **Степанъ Ивановичъ Колокольниковъ**, **Матвій Антоновичъ Вяткинъ**, **Петръ Михайловичъ Набокинъ**, **Степанъ Григорьевичъ Селиверстовъ**, **Николай Матвѣевичъ Шуваловъ**, **Левъ Степановичъ Лаврентьевъ**, **Степанъ Никитичъ Ивановъ**, **Василій Гавриловичъ Молодыхъ** и **Проконій Максимовичъ Некрасовъ**.

Городской Ломбардъ. Распорядитель — личный почетный гражданинъ **Михаилъ Борисовичъ Кузнецовъ**.

Мѣщанская Управа. Мѣщанскій староста—мѣщанинъ **Николай Ивановичъ Бесѣдныхъ**.

Ремесленная Управа. Голова — тюменскій мѣщанинъ **Евлампій Павловичъ Кочневъ**.

Торговая депутація по гор. Тюмени на 3-хъ лѣтіе съ 1898 года: **Петръ Климентьевичъ Кудряшевъ**, **Иванъ Петровичъ Кондратьевъ**, **Иванъ Андреевичъ Ромашевъ**, **Василій Адриановичъ Хохряновъ**, **Михаилъ Ефимовичъ Ефимовъ**, **Николай Ивановичъ Козловъ** **Николай Андреевичъ Мясниковъ**.

Городской аукціонистъ — тюменскій мѣщанинъ **Иванъ Алексѣевичъ Завадовскій**.

Оцѣнщики: 1-го участка—**Михаилъ Павловичъ Ядрышниковъ**, 2-го участка—**Павель Ивановичъ Козловъ**, 3-го участка—**Михаилъ Петровичъ Четвериковъ**, 4-го участка—**Михаилъ Васильевичъ Меньшутинъ**, 5-го участка—**Михаилъ Васильевичъ Чукоминъ** и 6-го участка—**Степанъ Матвѣевичъ Нужинъ**.

Сиротскій Судъ. Предсѣдатель — чиновникъ **Адріанъ Кондратьевичъ Шешуковъ**. Кандидатъ его—**Михаилъ Николаевичъ Новоженевъ**. Члены сиротскаго суда: тюменскій купецъ **Матвій Антоновичъ Вяткинъ**, тюменскіе мѣщане: **Иванъ Андреевичъ Бесѣдныхъ**, **Василій Ивановичъ Патрушевъ**, тюменскіе купцы: **Михаилъ Калистратовичъ Пѣтуховъ**, и **Федоръ Михайловичъ Патрушевъ**, тюменскіе мѣщане: **Степанъ Васильевичъ Якимовъ**, **Михаилъ**

Александровичъ Степановъ и Константинъ Васильевичъ Гагаринъ. Дѣлопроизводитель—отст. чинов. Михаилъ Андреевичъ Сосуновъ.

Окружное по крестьянскимъ дѣламъ Присутствіе. Предсѣдатель—чиновникъ по крестьянскимъ дѣламъ I участка Тюменскаго округа, надворный совѣтникъ Михаилъ Васильевичъ Орестовъ. Члены: чиновникъ по крестьянскимъ дѣламъ 2-го участка Тюменскаго округа—надвор. совѣт. Александръ Матвѣевичъ Катаевъ, Окружный Исправникъ и Податной Инспекторъ. Секретарь—немм. чина Евгений Михайловичъ Брусановъ.

Окружное по воинской повинности Присутствіе. Предсѣдатель—окружный исправникъ. Члены: уѣздный воинскій начальникъ, чиновникъ по крестьянскимъ дѣламъ, городской голова или волостной старшина, каждый по своему участку.

Завѣдывающій переселенческимъ дѣломъ. Чиновникъ по переселенческимъ дѣламъ, при земскомъ отдѣлѣ министерства внутреннихъ дѣлъ — колл. ассес. Петръ Петровичъ Архиповъ.

Врачи: Городской—надворный совѣтникъ Александръ Семеновичъ Гасиловъ. Окружный — титулярный совѣтникъ Павелъ Селивановичъ Маршаловъ. Сельскіе—неимѣющіе чина: Александръ Семеновичъ Нонява и Нулябо. Старшій врачъ тюменскаго мѣстнаго лазарета коллежскій совѣтникъ Павелъ Григорьевичъ Катаевъ.

Ветеринарные врачи: Пунктовый—колл. ассес. Адамъ Леоновичъ Сенявскій, городской—Андрей Ивановичъ Золотаревъ. окружный—надв. сов. Викторъ Павловичъ Ивановъ. Ветеринарно-санитарный чиновн. В. Н. Дмоховскій.

Повивальныя бабни: Городовая—Елена Викторовна Гилева, окружная — Клавдія Викторовна Протопопова.

Почтово-телеграфная Контора. Начальникъ конторы—ст. совѣт. Пимелъ Гавриловичъ Беккеръ; помощникъ начальника—колл. сов. Петръ Лаврентьевичъ Кузнецовъ. Почтово-телеграфные чиновники: IV разряда—надв. совѣт. Андрей Степановичъ Прощенальниковъ, III разряда — немм. чина Николай Ивановичъ Красильниковъ, колл. секр. Егоръ Прокопьевичъ Нефедовъ.

Жандармское Управленіе. Помощникъ начальника Тобольскаго губернскаго жандармскаго управленія въ Тюменскомъ и Туринскомъ округахъ — ротмистръ Евгений Карловичъ Бергъ.

II-й Анцизный округъ Западной Сибири. Надзиратель—колл. сов. Тихонъ Михайловичъ Поповъ; помощникъ его—колл. ассесоръ Францъ Эмериковичъ Станевичъ. Таможенный чиновникъ Стасюнь.

Окружное Казначейство. Казначей—колл. ассес. Иринархъ Ильичъ Серебряновъ; помощникъ его—коллежскій ассес. Павелъ Павловичъ Черемухинъ;

бухгалтеръ — коллежскій ассессоръ Афонасій Васильевичъ Россомахинъ.

Судебное Вѣдомство. Товарищъ Прокурора—колл. ассесс. Александръ Марковичъ Аглицкій. Судебный слѣдователь—Сергѣй Романовичъ Некрашъ. Мировые судьи: 1-го участка—Михаилъ Семеновичъ Максинъ, 2-го участка — Иосифъ Францевичъ Виткевичъ, 3-го участка — Александръ Ивановичъ Герасимовъ.

Александровское Реальное Училище. Почетный попечитель—потомственный Почетный гражданинъ Прокопій Ивановичъ Подаруевъ. Директоръ — дѣйствительный статскій совѣтникъ Иванъ Яковлевичъ Словцовъ; исполняющій обязанности инспектора—стат. совѣт. Алексѣй Яковлевичъ Силецкій: законоучитель—протоіерей Іоаннъ Петровичъ Лепехинъ. Преподаватели: — нем. чина Иванъ Флегонтовичъ Виноходовъ, стат. совѣт. Петръ Герасимовичъ Захаровъ, надворн. совѣт. Петръ Іосифовичъ Перешиваловъ, колл. сов. Алексѣй Доримедонтовичъ Петровъ, колл. Совѣт. Яковъ Ивановичъ Миллеръ, стат. сов. Ѳедоръ Григорьевичъ Багаевъ, стат. сов. Николай Васильевичъ Кузьминъ, губерн. секр. Иванъ Александровичъ Кудрявцевъ, надворн. совѣт. Ѳедоръ Львовичъ Кауфманъ. Помощникъ классныхъ наставниковъ — колл. секр. Михаилъ Владиміровичъ Федоровъ (онъ же и писмоводитель). Врачъ колл. сов. Павелъ Григорьевичъ Катаевъ. Преподаватель гимнастики—поручикъ Владиміръ Ивановичъ Емельяновъ.

Женская Прогимназія. Предсѣдатель попечительнаго совѣта—коллежскій ассессоръ Григорій Филимоновичъ Колмогоровъ. Начальница прогимназіи — Марія Раймудовна Клеринава. Учительницы: Н. С. Огибенина, А. А. Юрисъ, А. Н. Сипалова, О. М. Чернавина, С. В. Дмитріва, учитель Н. В. Кузьминъ.

Уѣздное Училище. Почетный блюститель—купецъ первой гильдіи Прохоръ Алексѣевичъ Андреевъ. Штатный смотритель—колл. ассесс. Максимілианъ Яковлевичъ Сафоновъ.

Владимірское сиропитательное заведеніе. Предсѣдатель совѣта — Городской голова. Члены: — коммерціи совѣтникъ Иванъ Ивановичъ Игнатовъ. Тюменскіе купцы: 1-й гильдіи—Прохоръ Алексѣевичъ Андреевъ, его супруга Ольга Матвѣевна, 2-й гильдіи—Степанъ Григорьевичъ Селиверстовъ, его супруга Александра Васильевна, Александръ Іуліановичъ Ядрышниковъ, его супруга Марія Тихоновна, Алексѣй Гавриловичъ Молодыхъ, супруга инженера Александра Николаевна Колмогорова, купецъ Матвѣй Антоновичъ Вяткинъ, довѣренный Бр. Каменскихъ Михаилъ Иннокентіевичъ Поповъ, супруга его Ѳекла Семеновна. Священникъ сиропитательной церкви и законоучитель Іоаннъ Георгіевичъ Аксаринъ. Надзирательница — вдова коллежскаго секретаря Варвара Константиновна Сафонова. Учительница Анна Николаевна Малкина.

Благочинные православныхъ церквей. Городскихъ—священникъ Михаилъ

Иноземцевъ; окружныхъ: 1-го округа — священникъ Александръ **Фокинъ**, 2-го — протоіерей Василій **Носмановъ**. Миссіонеръ — священникъ Константинъ **Беллюсовъ**.

Благочинный единовѣрческихъ церквей — священникъ Христофоръ **Иваничій**.

Уѣздное отдѣленіе епархіально-училищнаго совѣта. Предсѣдатель — протоіерей Іоаннъ Петровичъ **Лепехинъ**. Члены: уѣздный наблюдатель — священникъ Ильинской церкви Александръ Серапіоновичъ **Коровинъ**, миссіонеръ священникъ Константинъ Андревичъ **Беллюсовъ**, священникъ Успенской церкви Алексѣй Алексѣевичъ **Ребринъ** (онъ же казначей отдѣленія), священникъ Архангельской церкви Василій Яковлевичъ **Арефьевъ**, священникъ Симоновской церкви при сиропитательномъ заведеніи Іоаннъ Георгіевичъ **Аксаринъ** (онъ же дѣлопроизводитель отдѣленія), штатный смотритель тюменскихъ училищъ, чиновникъ по крестьянскимъ дѣламъ М. В. **Орестовъ**, окружной исравникъ, тюменскій купецъ Прохоръ Алексѣевичъ **Андреевъ**, по выбору отъ общества тюменскій купецъ Александръ Павловичъ **Россошныхъ** и члены по должности о.о. благочинные: священникъ Александръ Ильичъ **Иноземцевъ**, протоіерей Александръ Ильичъ **Фонинъ** и Василій Алексѣевичъ **Космановъ**.

Строительная комиссія по устройству новаго собора въ городѣ Тюмени. Предсѣдатель — протоіерей Іоаннъ Петровичъ **Лепехинъ**. Члены: — Благочинный городскихъ церквей, священникъ, Михаилъ Ильичъ **Иноземцевъ**, соборный священникъ о. Андрей **Щетининъ**, городской голова Анатолій Алексѣевичъ **Мальцевъ**, епархіальный архитекторъ Богданъ Богдановичъ **Цинке** (онъ же дѣлопроизводитель).

Начальникъ Тюменскаго отдѣленія Екатеринбургскаго жандармскаго полицейскаго управленія желѣзныхъ дорогъ — штабъ-ротмистръ Александръ Александровичъ **Ивановъ**.

Уральская желѣзная дорога. Начальникъ дороги — колл. сов. инженеръ путей сообщенія Алексѣй Михайловичъ **Повалишинъ**. Правитель дѣлъ — пенс. чина Владиміръ Михайловичъ **Хеннинъ**. Главный бухгалтеръ — личный почетный гражданинъ Гермогенъ Евдокимовичъ **Пожарскій**. Начальникъ службы — колл. секр. Василій Васильевичъ **Кашперовъ**. Начальникъ службы и первый замѣститель начальника дороги, колл. сов., инженеръ путей сообщенія Александръ Андреевичъ **Свентицкій** (кв. въ Перми). Начальникъ 8-го участка надв. сов. инженеръ путей сообщенія Александръ Филимоновичъ **Колмогоровъ**. Начальникъ службы, второй замѣститель начальника дороги, колл. сов., инженеръ путей сообщенія Григорій Николаевичъ **Юсса**. Начальникъ станции „Тюмень“ дворянинъ Филиппъ Матвѣевичъ **Вознякъ**. Начальникъ станции „Перевалово“ дворянинъ Сигизмундъ Доминиковичъ **Ничиперовъ**.

Начальникъ станціи „Кармакъ“ мѣщанинъ Спиридонъ Ивановичъ **Шатровъ**.
Начальникъ станціи „Тугулымъ“ сынъ чиновника Николай Андреевичъ **Терехинъ**. Помощники начальника станціи „Тюмень“ дворянинъ Геронимъ Сигизмундовичъ **Бейнарловичъ**, мѣщанинъ Иванъ Павловичъ **Рейнсонъ** и Николай Степановичъ **Бекеневъ**. Начальникъ коммерческой службы потомственный почетный гражданинъ Нафанаиль Ионовичъ **Скворцовъ**. (кв. въ г. Перми). Начальникъ службы и тяги—колл. секр., инженеръ-технологъ Степанъ Антоновичъ **Славинскій**.

Александровскій родильный домъ. Попечительница—почетная гражданка Елизавета Павловна **Корчемкина**. Врачъ—надворный совѣтникъ Александръ Семеновичъ **Гасиловъ**. Члены совѣта: Анатолий Алексѣевичъ **Мальцевъ**, Прохоръ Алексѣевичъ **Андреевъ**, Павелъ Григорьевичъ **Катаевъ**, Елена Николаевна **Гасилова**.

Городская больница. Смотритель—отставной фельдфебель Г. Л. **Щаповъ**.
Врачъ Александръ Семеновичъ **Гасиловъ**.

Городская богадѣльня Смотритель—уволенный въ запасъ арміи унтеръ-офицеръ Е. М. **Сабуровъ**.

Тюменское Отдѣленіе Государственнаго Банна. Управляющій — статскій совѣтникъ Николай Николаевичъ **Сѣдовъ**; контролеръ—Владиміръ Петровичъ **Рошинъ**; бухгалтеръ (вакансія); кассиръ—надворный совѣтникъ Александръ Васильевичъ **Поповъ**; старшій помощникъ контролера—Константинъ Георгіевичъ **Красницінъ**; старшій помощникъ кассира—неим. чина Василій Гергіевичъ **Жуновъ**; помощ. бухгалтера—неим. чина Александръ Александровичъ **Соболевъ-Манѣвъ** и (вакансія).

Губернскій механикъ—инженеръ-механикъ Павелъ Степановичъ **Голышевъ**.

Сибирскій Торговый Банкъ. Управляющій Банкомъ—дворянинъ Василій Ивановичъ **Отрокъ-Говоруха**. бухгалтеръ — Владимиръ Гавриловичъ **Петровъ**; кассиръ—Михаилъ Ивановичъ **Блиновъ**.

Водное Управление. Начальникъ Иртышскаго участка Томскаго округа путей сообщенія помощникъ его—коллегскій секретарь инженеръ Юлій Николаевичъ **Ильинъ**; нисьмоводитель—Николай Михайловичъ **Пановъ**; завѣдывающій обстановкой рр. Туры, Тобола и Иртыша, отъ гор. Тобольска до впаденія въ р. Обь — Иванъ Дмитриевичъ **Шевелевъ**; завѣдывающій обстановкой рѣки Иртыша отъ гор. Семипалатинска до гор. Омска—Алексѣй Никифоровичъ **Раздобурдинъ**; завѣдывающій обстановкой р. Иртыша отъ г. Омска до г. Тобольска П. М. **Морозовъ**; завѣдывающіе землечерпательными машинами „Сибирская I-я“—А. А. **Глазуновъ**; „Сибирская II-я“—(вакансія).

ГОРОДЪ КУРГАНЪ И ЕГО ОКРУГЪ.

Окружное полицейское управленіе. Окружный исправникъ—надв. совѣт. Иванъ Яковлевичъ **Трофимовъ**. Помощникъ Исправника — надв. сов. Александръ Яковлевичъ **Калугинъ**. Секретарь—неим. чина Алексѣй Антоновичъ **Радзивиллъ**. Столоначальники: неим. чиновъ—Александръ Антоновичъ **Гурскій** и (и. д.) Василій Алексѣевичъ **Невзоровъ**. Журналистъ — неим. чина Петръ Филипповичъ **Середкинъ**. Земскіе Засѣдатели: 1-го участка — неим. чина Николай Александровичъ **Пепеляевъ**, 2-го участка неим. чина Василій Павловичъ **Елсуфьевъ**, 3-го участка—неим. чина Георгій Дмитриевичъ **Цѣнинъ**, 4-го участка—коллеж. асесс. Александръ Аполлоновичъ **Кирилловъ**, 5-го уч. земскій засѣдатель 2-го участка Туринскаго округа тит. сов. Петръ Александровичъ **Степановъ**. Полицейскіе надзиратели: 1-го участка — колл. рег. Николай Михайловичъ **Кублицкій**, 2-го участка—неим. чина Леонидъ Николаевичъ **Карамышевъ** и командированный въ распоряженіе исправника полицейскій надзиратель 1-го участка г. Ялуторовска — неим. чина Николай Антипьевичъ **Камагорцевъ**.

Окружное по крестьянскимъ дѣламъ Присутствіе. Предсѣдатель—чиновникъ по крестьянскимъ дѣламъ 2-го участка надв. совѣт. Сергѣй Валеріановичъ **Карновичъ**. Члены; чиновники по крестьянскимъ дѣламъ, окружный исправникъ, податные инспектора. Секретарь — неим. чина Николай Степановичъ **Поляковъ**.

Чиновники по крестьянскимъ дѣламъ, 1-го участка—титул. сов. Станиславъ Ярославовичъ **Деспотъ-Зеновичъ**, 2-го участка—надв. сов. Сергѣй Валеріановичъ **Карновичъ**, 3-го участка—тит. сов. Корнилій Петровичъ **Ниловъ**, 4-го участка—губ. секр. Всеволодъ Ивановичъ **Чарыковъ** и 5-го уч.—поручикъ Борисъ Александровичъ **Шелейховскій**.

Окружное по воинской повинности Присутствіе. Предсѣдатель—окружный исправникъ. Члены: уѣздный воинскій начальникъ, чиновникъ по крестьянскимъ дѣламъ 2-го 3-го и 4-го участковъ; городской голова или волостной старшина, каждый по своему участку. Дѣлопроизводитель—неим. чина Иванъ Михайловичъ **Козловъ**.

Товарищъ Прокурора Тобольскаго окружнаго Суда, по Курганскому участку — колл. секр. Георгій Захаревичъ **Омельченко**.

Почтово-телеграфная контора. Начальникъ конторы— коллежскій асесс. Николай Ивановичъ **Бѣловъ**. Помощникъ его—Михаилъ Зотиковичъ **Михайловъ**. Надсмотрщикъ—неим. чина Павелъ Александровичъ **Боборыкинъ**. Почтово-телеграфные чиновники: неимѣющіе чиновъ; Николай Павловичъ **Куркинъ**, Георгій Ивановичъ **Зиѣвъ**, Павелъ Никитичъ **Шабалинъ**, Андрей Касперовичъ **Новицкій** и Гавріилъ Андреевичъ **Лузинъ**.

Городская управа. Городской Голова—купеческій сынъ Ѳедоръ Васильевичъ **Шветовъ**. Члены: заступающій мѣсто городского головы — мѣщанинъ Павелъ Евгеньевичъ **Борисовъ**, Казначей—2-й гильдии купецъ Алексѣй Егоровичъ **Фоминцевъ**. Секретарь—отставной канцел. служ. Яковъ Филимоновичъ **Ментюковъ**.

Мѣщанская Управа. Мѣщанскій староста — мѣщанинъ Алексѣй Константиновичъ **Осинцевъ**.

Сиротскій Судъ. Предсѣдатель — отставной канцелярскій служитель Яковъ Филимоновичъ **Ментюковъ**. Члены: 2-й гильдии купецъ Алексѣй Егоровичъ **Фоминцевъ** и мѣщанинъ Сергѣй Тихоновичъ **Огрызковъ**.

Городской Общественный В. Багашева Банкъ. Директоръ—курганскій 2-й гильдии купецъ Даниль Ѳедоровичъ **Колпаковъ**. Товарищи директора—курганскіе 2-й гильдии купцы: Василій Трофимовичъ **Харламовъ** и Алексѣй Ивановичъ **Дерягинъ**. Бухгалтеръ—туринскій мѣщанинъ Петръ Ивановичъ **Мясниковъ**.

Торговая депутація. Курганскіе 2-й гильдия купцы: Иванъ Павловичъ **Колпаковъ** и Алексѣй Ивановичъ **Тарасовъ**. Курганскіе мѣщане: Семень Петровичъ **Наумовъ** и Петръ Ивановичъ **Гомыринъ**.

Судебный слѣдователь—губ. секр. Антонъ Афонасьевичъ **Гощинскій**.

Мировые судьи. 1-го участка—титул. совѣт. Алексѣй Ивановичъ **Лучининъ** (камера въ г. Курганѣ); 2-го участка — губернский секретарь Александръ Михайловичъ **Малевичъ** (камера въ с. Бѣлозерскомъ); 3-го участка—губернский секретарь Василій Александровичъ **Троицкій** (камера въ с. Моршихинскомъ); 4-го участка—титуляр. совѣтникъ Константинъ Евгеньевичъ **Стеблинъ-Каменскій** (камера въ с. Лебяжемъ) и 5-го уч.—губ. секр. Сергѣй Александровичъ **Козловъ** (камера въ с. Чернавскомъ).

Нотариусъ—колл. секр. Андрей Васильевичъ **Хаберевъ**.

Окружное Казначейство. Казначей—колл. ассес. Гергій Васильевичъ **Россомахинъ**. Бухгалтеръ—коллежскій ассес. Василій Ивановичъ **Калугинъ**. Помощники бухгалтера:—тит. сов. Иванъ Андреевичъ **Рычаловъ**, неим. чиновъ—Алексѣй Михайловичъ **Ефимовъ** и Александръ Николаевичъ **Мамѣевъ**.

Податные инспектора. 1-го участка — неим. чина Сергѣй Ѳедоровичъ **Раевъ** и 2-го участка—неим. чина Викторъ Ивановичъ **Куркинъ**.

Анцизный округъ. Окружный Надзиратель—стат. совѣт. Сергѣй Владиміровичъ **Рѣзановъ**; помощникъ его—неим. чина Сергѣй Владиміровичъ **Гуревичъ**. Дѣлопроизводитель—неим. чина К. В. **Тимоновъ**.

Управление уѣзднаго воинскаго начальника. Уѣздный воинскій начальникъ, полковникъ Мечаславъ Адамовичъ **Пересвѣтъ-Солтанъ**. Состоящій при упра-

вленіи уѣзднаго воинскаго начальника—штабсъ-капитанъ Проконій Ивановичъ **Волковъ**. Дѣлопроизводитель управленія—надвор. совѣтникъ Викентій Евграфовичъ **Кельнеръ**.

Помощникъ Начальника Губернскаго Жандармскаго Управленія—ротмистръ Иванъ Александровичъ **Желенинъ**.

Лѣсничество. Курганскаго 1-го: лѣсничій—колл. секр. Григорій Степановичъ **Скрипченко**. Помощникъ—неим. чина Андрей Клементьевичъ **Слотвинскій**. Боровлянскаго лѣсничества — лѣсничій коллеж. ассес. Александръ Алексѣевичъ **Пьянковъ**. 2-го Степного

Лѣсной Ревизоръ — коллежскій ассессоръ Владиславъ Михайловичъ **Ячницъ**.

Отдѣленіе епархіально-училищнаго совѣта. Предсѣдатель — протоіерей Іоаннъ Филипповичъ **Волковъ**. Члены: чиновники по крестьянскимъ дѣламъ 1, 2, 3, 4 и 5 участковъ, штатный смотритель училищъ, протоіерей Дмитрій Васильевичъ **Кузнецовъ**, священникъ Іоаннъ Гавріиловичъ **Грифцевъ**. Дѣлопроизводитель—священникъ Іоаннъ **Лапшинъ**.

Наблюдатель церковно-приходскихъ школъ — священникъ Іоаннъ **Сургутсковъ**.

Благочинные православныхъ церквей. Городскихъ—протоіерей Дмитрій Васильевичъ **Кузнецовъ** (въ г. Курганѣ), окружныхъ: священники—Іоаннъ **Рѣдькинъ** (въ с. Иковскомъ), Александръ **Елеонскій** (въ селѣ Вѣлозерскомъ), Іаковъ **Заборовскій** (въ с. Половинскомъ) и протоіерей Петръ **Буровъ** (въ с. Кривинскомъ).

Отдѣленіе попечительнаго о тюрьмахъ комитета. Предсѣдательствующій директоръ—окружный исправникъ. Обязательные директора: товарищъ прокурора, городской голова, окружный врачъ и благочинный городскихъ церквей. Добровольные: купецъ 1-й гильдіи—Дмитрій Ивановичъ **Смолинъ**, купцы 2-й гильдіи — Василій Фёдоровичъ **Шветовъ** и Иванъ Ивановичъ **Дерягинъ**.

Тюремный замокъ. Смотритель—неим. чина Кириллъ Ивановичъ **Чернавскихъ**, священникъ тюремной церкви Георгій Іоанновичъ **Луцинскій**.

Начальникъ Курганскаго отдѣленія Омскаго жандармскаго полицейскаго управленія Сибирской желѣзной дороги — подполковникъ Иванъ Львовичъ **Алексѣевъ**.

Западно-Сибирская желѣзная дорога. Начальникъ 2 участка службы пути—титularный совѣтникъ, инженеръ путей сообщенія, Викторъ Ивановичъ **Кенге**. Помощникъ его—коллежскій ассессоръ, горный инженеръ, Александръ Александровичъ **Желиновскій**. Начальникъ курганскаго участка службы тя-

ги — неим. чина Аркадій Абрамовичъ **Ассъ**. И. д. начальника станціи „Курганъ“ — неим. чина Иванъ Андреевичъ **Ченовъ**. Счетоводъ — неимѣющ. чина Николай Андреевичъ **Мурзинъ**. Ревизоръ движеніи — **Сулима-Самуйло**. Врачъ 2-го уч. — неим. чина Александръ Ивановичъ **Ротбергъ**:

Уѣздное Училище. Штатный смотритель — колл. ассесс. Михаилъ Адриновичъ **Өоминь**. Законоучитель — священникъ Іоаннъ Грифцевъ. Учителя — неимѣющ. чиновъ: Н. И. Кулигинъ, Матвѣй Дмитріевичъ **Русиновъ**, Алексѣй Александровичъ **Бирюковъ** и Павелъ Андреевичъ **Русановъ**.

Троицкое приходское училище мужское. Законоучитель — священникъ Георгій Лучинскій. Учителя — неимѣющ. чиновъ: Дмитрій Васильевичъ **Антипинъ** и В. В. Пionтко.

Троицкое приходское училище женское. Законоучитель — протоіерей Дмитрій Кузнецовъ. Учительницы — Софія Ивановна **Нагибина** и Антонина Николаевна **Тайбулина**.

Богородице-Рождественское мужское училище. Законоучитель — священникъ Іоаннъ Грифцевъ. Учителя — неим. чиновъ Ефимъ Михайловичъ **Тутаевъ** и Тимофей Павловичъ **Тутаевъ**.

Лѣсная школа. Преподаватели — колл. секр. А. И. **Образцовъ** и неим. чина А. А. **Наумовъ**.

Врачи: городской — колл. сов. Антонъ Ѳеодоровичъ **Бартошевичъ**. Окружный — надв. сов. Сергѣй Ивановичъ **Дьяконовъ**. Завѣдывающіе сельскими лечебницами: Курганской — неимѣющіе чиновъ — Петръ Павловичъ **Успенскій**, Вѣлзерской — Георгій Петровичъ **Шубскій**, Утятскій — Василій Петровичъ **Сосуновъ** и Моршихинской — Алексѣй Александровичъ **Кривополянскій**.

Ветеринарные Врачи: Коллежскій совѣтникъ Николай Александровичъ **Лыткинъ**, неимѣющіе чиновъ: Сергѣй Константиновичъ **Мангановскій**, Владиславъ Францевичъ **Вольскій**, Александръ Яковлевичъ **Лемпертъ** и Анатолій Александровичъ **Спасскій**.

Повивальная бабка — Фелицата **Панаева**.

Городская больница — врачъ коллежскій совѣтникъ Антонъ Ѳеодоровичъ **Бартошевичъ**,

Городская богадѣльня. Надзирательница — М. В. **Яковлева**.

Ветеринарная клиника — врачъ коллежскій совѣтникъ Николай Александровичъ **Лыткинъ**.

Женская Прогимназія. Почетный блюститель — потомственный почетный гражданинъ, купецъ 1-й гильдіи, Дмитрій Ивановичъ **Смолинъ**. Начальница Марія Матвѣевна **Волнова**. Учительницы: Зинаида Петровна **Хворостова**, Наталья Петровна **Карпова**, Таисія Ильинична **Лукіанова**, Александра Луки-

имчна **Дмитріева** и **Антонина Александровна Трифонова**. Засноучитель — священникъ **Іоаннъ Лапшинъ**.

Правительственный складъ сельско-хозяйственныхъ орудій, машинъ и сѣмянъ. Завѣдывающій складомъ — неимѣющій чина **Дмитрій Аристарховичъ Чукмасовъ**.

ГОРОДЪ ЯЛУТОРОВСКЪ И ЕГО ОКРУГЪ.

Окружное полицейское управление. Окружный исправникъ—колл. ассес. **Фаддѣй Евсеѣвичъ фонъ-Зигеръ-Корнъ**. Помощникъ Исправника — подполковникъ **Николай Соломоновичъ Грозавичъ**. Секретарь управления—

Столоначальники: 1-го стола неим. чиновъ—**Викторъ Васильевичъ Суловъ**, 2-го стола неим. чина — **Евгеній Дмитріевичъ Майзановъ**. Журналистъ—неим. чина **Владиміръ Георгіевичъ Бѣлоусовъ**. Земскіе Засѣдатели: 1-го участка — титул. совѣтникъ **Викторъ Афанасѣвичъ Пиневичъ**, 2-го участка неим. чина **Леонидъ Константиновичъ Стерлиговъ**, 3-го участка—губерн. секр. **Степанъ Даниловичъ Ростегняевъ** и 4-го участка—неим. чина **Павель Сооловъ**. Полицейскіе надзиратели: 1-го участка — неим. чина **Николай Антиповичъ Камагорцевъ** и 2-го участка—неим. чина **Александръ Андреевичъ Павловъ**.

Окружное по крестьянскимъ дѣламъ Присутствіе. Предсѣдатель—чиновникъ по крестьянскимъ дѣламъ 2 участка колл. секр. **Вильгельмъ Августовичъ Тавастшерна**. Члены: чиновникъ по крестьянскимъ дѣламъ 1 участка, состоящій въ запасѣ арміи, поручикъ **Константинъ Константиновичъ Шенкъ**, 3-го участка,—состоящій въ запасѣ арміи, поручикъ **Михаилъ Степановичъ Васильевъ**, 4 участка — колл. секр. **Владиміръ Лаврентъевичъ Преображенскій**. Секретарь—**М. Д. Ляпустинъ**.

Окружное по воинской повинности Присутствіе. Предсѣдатель—окружный исправникъ. Члены: уѣздный воинскій начальникъ, чиновникъ по крестьянскимъ дѣламъ, городской староста или волостной старшина, каждый по своему участку.

Почтово-телеграфная Контора. Начальникъ конторы—колл. сов. **Григорій Никаноровичъ Сапожниковъ**. Помощникъ начальника—почтово-телеграфный чиновникъ 5 разряда

Городское Общественное Управление. Городской староста — мѣщанинъ **Иванъ Евграфовичъ Парфеновъ**, помощникъ старосты—мѣщанинъ **Василій Яковлевичъ Ульяновъ**.

Сиротскій Судъ. Предсѣдатель — городской староста. Члены: **Василій**

Никандровичъ **Вьюхихъ**, Федоръ Егоровичъ **Осиповъ** и Алексѣй Филипповичъ **Корминъ**.

Торговая депутація. Податной инспекторъ и причисляется городской староста или его помощникъ.

Мировые судьи. 1-го участка—коллеж. секрет. Петръ Александровичъ **Анвилянъ** (камера въ г. Ялуторовскѣ); 2-го участка — коллежскій секретарь Александръ Исидоровичъ **Федоровичъ** (камера въ с. Новозанемскомъ); 3-го участка — коллежскій секретарь Александръ Матвѣевичъ **Герцбергъ** (камера въ с. Исетскомъ).

Товарищъ Прокурора—тит. сов. Михаилъ Васильевичъ **Полуботко**.

Судебный слѣдователь—титлярный совѣтникъ Владиміръ Михайловичъ **Урахинскій**.

Оружное Казначейство. Казначей—коллеж. ассес. Дмитрій Матвѣевичъ **Кудрявцевъ**. Бухгалтеръ — надв. совѣт. Григорій Павловичъ **Паутовъ**. Помощники бухгалтера:—колл. Александръ Захаровичъ **Баршъ** и коллеж. рег. Иванъ Иринуарховичъ **Серебряковъ**.

Податные Инспектора. 11-го участка—Яковъ Лаврентьевичъ **Чеплевскій** и 12-го участка—агрономъ 1-го разряда колл. секр. Андрей Григорьевичъ **Куминовъ**.

Уѣздное податное Присутствіе. Предсѣдатель — податной инспекторъ Андрей Григорьевичъ **Куминовъ**. Члены: купецъ 2-й гильдіи Антонъ Васильевичъ **Колмановъ**, Кондратій Дмитриевичъ **Потемкинъ**, Иванъ Михайловичъ **Родіоновъ** и Василій Гавриловичъ **Рудановъ**. Кандидаты: купцы—Яковъ Александровичъ **Первухинъ**, Иванъ Ивановичъ **Лагинъ**, Родіонъ Ивановичъ **Гусевъ** и провизоръ С. М. **Айзенштадтъ**.

Анцисный округъ (2-й Западной Сибири). Помощникъ Надзирателя — надв. сов. Константинъ Петровичъ **Штейманъ**.

Лѣсничій. 1-го лѣсничества—колл. секр. Иванъ Яковлевичъ **Котляровъ**; 2-го лѣсничества (вакансія).

Управленіе уѣзднаго воинскаго начальника. Уѣздный воинскій начальникъ, полковникъ, Константинъ Алексѣевичъ **Павловъ**, при немъ офицеръ—поручикъ Модестъ Александровичъ **Тринспатовъ**. При управленіи дѣлопроизводитель—надв. сов. Алексѣй Ивановичъ **Корчугановъ**.

Помощникъ Начальника Губернскаго Жандармскаго Управленія — ротмистръ Иванъ Александровичъ **Желенинъ** (кв. въ г. Курганѣ).

Уѣздное отдѣленіе епархіально-училищнаго совѣта. Предсѣдатель—протоіерей Николай Петровичъ **Лалинъ**. Члены: священники: Е. М. **Урусовъ**, А. И. **Деминъ** (онъ же и секретарь отдѣленія) и К. П. **Мошановъ**.

Уѣздное Училище. Почетный блюститель—купецъ 1-й гильдіи Игнатій Ивановичъ Колосовъ. Штатный смотритель—колл. ассесс. Дмитрій Петровичъ Субботинъ. Законоучитель—священникъ К. П. Мошановъ. Преподаватели:—В. В. Яновлевъ, К. И. Куликовскій, И. Ф. Холдинъ и А. Н. Маджи.

Приходское училище. Старшій учитель Е. Г. Осколковъ и преподаватель К. И. Быковъ.

Женская Прогимназія. Предсѣдатель Попечительнаго Совѣта — коллеж. ассессоръ Д. П. Субботинъ. Начальница — Елизавета Егоровна Пудовикова. Законоучитель—священникъ Константинъ Павловичъ Мошановъ. Учительницы: Лидія Алексѣевна Русанова, Екатерина Александровна Крылова, Анна Викентьевна Дубяго и Евдокія Яковлевна Сѣдачева. Учитель пѣнія Е. Д. Майзановъ.

Попечительный Совѣтъ. Попечительница — жена томскаго 1-й гильдіи купца Ксенія Павловна Колосова. Предсѣдатель—ялutorовскій 2-й гильдіи купецъ Александръ Семеновичъ Мясниковъ. Члены Совѣта: отставной колл. сов. Георгій Петровичъ Пудовиновъ, ялutorовскій 2-й гильдіи купецъ Иванъ Михайловичъ Родіоновъ и купецъ Александръ Павловичъ Ильиныхъ.

Отдѣленіе попечительнаго о тюрьмахъ Комитета. Директоры по должности—окружный исправникъ (онъ же предсѣдательствующій), городской староста; товарищъ губернскаго прокурора, окружный врачъ и благочинный городскихъ церквей и по избранію: купецъ Кондратій Дмитріевичъ Потемкинъ и надв. сов. Константинъ Петровичъ Штейманъ.

Тюремный замокъ. Смотритель—губ. секр. Николай Семеновичъ Волянский. Настоятель тюремной церкви — священникъ Константинъ Павловичъ Мошановъ.

Врачи: Городовой — Константинъ Ивановичъ Сасынинъ. Окружный — неим. чина Н. Бабунъ. Сельскіе. 1-го участка—лекаръ Павелъ Штудементо, 2-го участка—Николай Александровичъ Сыромятниковъ, 3-го участка—Тимофей Алексѣевичъ Миловидовъ, 4-го участка—Александръ Петровичъ Глубоковскій и 5-го участка (вакансія).

Повивальныя бабки. Окружная—А. Н. Григорьева.

Городская больница. Смотритель— мѣщанинъ Василій Никандровичъ Вьюхинъ.

ГОРОДЪ ИШИМЪ И ЕГО ОКРУГЪ.

Окружное Полицейское Упрѣвленіе. Окружный исправникъ—колл. ассесс. Иванъ Глѣбовичъ Виноградскій. Помощникъ исправника—неим. чина Антонъ

Александровичъ **Заренбо**. Секретарь управленія—тит. сов. Антонъ Евгеньевичъ **Рычновъ**. Столоначальники: 1-го стола—неим. чина Петръ Павловичъ **Гаевъ**, 2-го стола—неим. чина Николай Арсеньевичъ **Петровъ**. Журналистъ колл. секр. Игнатій Никитичъ **Майзаковъ**. Земскіе засѣдатели: 1 участка—губ. секр. Валеріанъ Аполлоновичъ **Кирилловъ**, 2 участка—колл. рег. Евгений Николаевичъ **Сѣдачевъ**, 2 участка—неим. чина Иванъ Семеновичъ **Могилевъ**, 4 участка—неим. чина Иванъ Аполлоновичъ **Соколовъ**, засѣдатель Туринскаго округа, командированный для завѣдыванія временно-образованнымъ 5 участкомъ—колл. асесс. Яковъ Ивановичъ **Тихоміровъ**, засѣдатель Березовскаго округа, командированный для завѣдыванія временно-образованнымъ 6 участкомъ—колл. асесс. Андрей Александровичъ **Евреиновъ**. Полицейскіе надзиратели: 1-го участка—колл. сек. Н. В. **Поповъ** и 2-го участка—неим. чина Н. М. **Улыбинъ**.

Окружное по крестьянскимъ дѣламъ Присутствіе. Предсѣдатель—чиновникъ по крестьянскимъ дѣламъ 1-го участка неим. чина Евгений Викторовичъ **Циммерманъ**. Члены: чиновники по крестьянскимъ дѣламъ 2 участка—поручикъ Василій Николаевичъ **Эртовъ**, 3-го участка—ст. сов. Николай Николаевичъ **Грѣховъ**, 4-го участка—тит. сов. Николай Ивановичъ **Палопеженцевъ**, 5-го участка—тит. сов. Дмитрій Алексѣвичъ **Ресинъ**, окружный исправникъ, Секретарь — испр. долж. неимѣющей чина Антонъ Ильичъ **Сиволаповъ**.

Окружное по воинской повинности Присутствіе. Предсѣдатель—окружный исправникъ. Члены: Уѣздный воинскій Начальникъ, чиновники по крестьянскимъ дѣламъ, городской голова и волостной старшина, каждый по своему участку.

Почтово-телеграфная контора. Начальникъ конторы—колл. сов. Евгений Осиповичъ **Токаревъ**. Помощникъ начальника—надв. сов. Семень Степановичъ **Ляпинъ**. Начальникъ Абатскаго почтово-телеграфнаго отдѣленія—неим. чина Александръ Прокопьевичъ **Крашенинниковъ**.

Городской Голова—потомственный почетный гражданинъ Олимпій Александровичъ **Еманановъ**.

Городская управа. Городской Голова. Члены: купецъ Иванъ Андреевичъ **Волковъ** (заступающій мѣсто головы) и мѣщанинъ Л. В. **Марковъ**. Секретарь—мѣщанинъ П. Д. **Бушковъ**.

Мѣщанская Управа. Мѣщанскій староста—мѣщанинъ Сергѣй **Филатовъ**.

Сиротскій Судъ. Предсѣдатель—Городской Голова. Члены: купецъ Г. Ф. **Клыковъ** и мѣщанинъ М. Ф. **Кухтинъ**.

Городской Общественный Банкъ. Директоръ — Юсифъ Прохоровичъ **Бонаревъ**. Товарищи директора: купецъ Григорій Яковлевичъ **Филипповъ** и

мѣщанинъ Ефимъ Алексѣевичъ Тверскихъ. Бухгалтеръ—мѣщанинъ Михаилъ Ѳедоровичъ Кухтинъ.

Торговая депутація. Ишимскіе мѣщане: Харитонъ Александровичъ Бабковъ и Иванъ Васильевичъ Сеньковъ.

Мировые Судьи. 1-го участка—колл. секр. баронъ Ѳедоръ Ѳедоровичъ Розенъ (камера въ г. Ишимѣ), 2-го участка—тит. сов. Романъ Степановичъ Рожновъ (камера въ с. Бердюжскомъ), 3-го участка—колл. секр. Василий Селиверстовичъ Лотоцій (камера въ с. Чистоозерскомъ), 4-го участка—кол. секр. Николай Петровичъ Арцыбашевъ (камера въ с. Ильинскомъ), 5-го уч.—колл. секр. Александръ Александровичъ Шейкманъ (камера въ с. Абатскомъ), 6-го участка—титулярный совѣтникъ Николай Николаевичъ Москаленко (камера въ с. Голышмановскомъ).

Товарищи Пронурора Тобольскаго Окружнаго Суда. 1-го участка—Казимиръ-Петръ Лаврентьевичъ Дронсутовичъ и 2-го участка—кол. ассес. Владимиръ Николаевичъ Шипуновъ (камеры въ г. Ишимѣ).

Судебный Слѣдователь—колл. секр. Иванъ Михайловичъ Волощенко (камера въ г. Ишимѣ).

Почетные мировые Судьи. Чиновникъ по крестьянскимъ дѣламъ 1-го участка—Евгеній Викторовичъ Циммерманъ. Городской Голова—потом. почет. гражданинъ Олимпій Александровичъ Еманакъ.

Окружное Казначейство. Казначей—колл. сов. Георгій Денисовичъ Шубинъ. Бухгалтеръ—тит. сов. Николай Николаевичъ Корниловъ. Помощникъ бухгалтера—тит. сов. В. И. Уссовскій.

Уѣздное Податное Присутствіе. Предсѣдатель—податной инспекторъ 8 участка Тобольской губерніи, стат. сов. Доментій Яннуаріевичъ Климовскій. Члены: податной инспекторъ 3 участка Тобольской губерніи—губерн. секр. Иванъ Ивановичъ Урбановичъ, кушцы: А. А. Кутыревъ, І. П. Бокаревъ и И. Ф. Тюховъ.

Акцизный округъ (3-й Западной Сибири). Старшій помощникъ надзирателя—колл. рег. Константинъ Алексѣевичъ Столярскій. Контролеръ 3-го акцизнаго округа—губ. с. Н. М. Ураевскій.

Лѣсничій—тит. сов. Петръ Корниловичъ Юдинъ.

Уѣздный Воинскій Начальникъ—полковникъ Александръ Ивановичъ Станковичъ 1-й. Офицеръ, состоящій при управленіи уѣзднаго воинскаго начальника, завѣдывающій хозяйственною частью поручикъ Владимиръ Павловичъ Лаптевъ. Дѣлопроизводитель—коллеж. ассесоръ Дмитрій Павловичъ Морожниковъ.

Помощникъ Начальника Жандармскаго Управленія въ Ишимскомъ, Тар-

скомъ и Тюкалинскомъ округахъ—ротмистръ Дмитрій Николаевичъ **Ипатьевъ**.

Ишимское Духовное Училище. Смотритель, кандидатъ богословіи—священникъ Николай Васильевичъ **Зеленцовъ**. Помощникъ смотрителя—надв. совѣт. Петръ Петровичъ **Невскій**. Учитель русскаго языка съ церковно-славянскимъ въ старшихъ классахъ — надвorn. совѣт. Никандръ Петровичъ **Невскій**. Учитель русскаго и церковно-славянскаго языковъ въ первомъ классѣ надв. сов. Павелъ Николаевичъ **Киселевъ**. Учитель греческаго языка (онъ же старшій учитель училища) кандидатъ богословіи—надворный совѣтникъ Викторъ Васильевичъ **Часовщиковъ**. Учитель латинскаго языка, кандидатъ богословіи—колл. совѣт. Анемподистъ Алексѣевичъ **Князевъ**. Учитель географіи и арифметики, кандидатъ богословіи—надв. сов. Николай Алексѣевичъ **Аравійскій**. Учитель церковнаго пѣнія—неим. чина Петръ Анемподистовичъ **Пырьевъ**. И. д. учителя приготовительнаго класса—неимѣющ. чина Антонъ Омичъ **Плетневъ**. Надзиратель училища—неим. чина Леонидъ Николаевичъ **Остроумовъ**. Духовникъ училища, (онъ же экономъ)—священъ Николай Петровичъ **Овчинкинъ**.

Отдѣленіе епархіально-училищнаго совѣта. Предсѣдатель—священникъ Зеленцовъ. Члены: протіерей Іоаннъ Кузнецовъ, штатный смотритель, священники: о. Николай Гвоздичій (онъ же казначей) и о. Петръ Овчинкинъ, членъ секретарь—священникъ о. Дмитрій Копыловъ. Наблюдатель церковныхъ школъ Тарскаго и Ишимскаго округовъ, Омской епархіи—священникъ Александръ Вахнинъ (въ сл. Абатской).

Уѣздное Училище. Штатный смотритель—колл. ассесс. Владиміръ Петровичъ Куйиновъ (завѣдуетъ Ишимскимъ и Тюкалинскимъ округами). Законоучитель—священникъ Петръ Петровичъ Овчинкинъ. И. д. учителя русскаго языка—неим. чина Степанъ Александровичъ **Голендухинъ**. Учитель арифметики и геометріи—неим. чина Александръ Николаевичъ **Кузнецовъ**. Учитель исторіи и географіи—неим. чина Н. М. Тимофеевъ.

Ишимское приходское училище. Учитель старшаго отдѣленія—неимѣющ. чина Евгений Васильевичъ Францель. Учитель средняго отдѣленія — неим. чина Александръ Васильевичъ Киселевъ. Учитель младшаго отдѣленія — неим. чина Семень Степановичъ **Калашниковъ**. Законоучитель—священникъ Петръ Овчинкинъ.

Ишимская женская прогимназія. Предсѣдатель попечительнаго совѣта — купеческій сынъ Андрей Александровичъ **Кутыревъ**. Предсѣдатель педагогическаго совѣта—штатный смотритель училищъ. Попечительница—купеческая вдова Пелагея Игнатьевна **Карнаухова**. Начальница — Евдогія Алексѣевна **Миловидова**. Учительница арифметики—Парасковья Гавриловна **Хавкина**. Учительница исторіи и географіи—Валентина Савватіевна **Часовина**. Учительница старшаго отдѣленія приготовительнаго класса—Аполли-

нарія Евгеніевна **Семухина**. И. д. учительницы младшаго отдѣленія приготовительнаго класса—Клавдія Ѳедоровна **Емананова**. Учительница рукодѣлія—Клавдія Александровна **Чуловская**. Законоучитель — священникъ Николай **Гвоздицкій**.

Тюремный замокъ. Смотритель—неим. чина **Рѣзановъ**. Священникъ тюремной церкви—**П. П. Овчинкинъ**.

Отдѣленіе попечительнаго о тюрьмахъ комитета. Предсѣдательствующій директоръ—окружный исправникъ, колл. ассес. Иванъ Глѣбовичъ **Виноградскій**. Директора по должности: товарищъ прокурора, окружный врачъ, благочинный городскихъ церквей, городской голова **О. А. Еманановъ** и по избранію: **Иосифъ Прохоровичъ Бонаревъ**, **Андрей Александровичъ Кутыревъ**, **Иванъ Андреевичъ Волковъ**. Дѣлопроизводитель **П. И. Пригоровскій**.

Врачи: Городовой—надв. сов. Иванъ Даниловъ **Короткевичъ**; окружный—(вр. испр. его долж.) врачъ **Гуль**.

Участковые сельскіе врачи—**Ромса Георгіевичъ Пельцамъ** (квар. въ г. Ишимѣ); **Афонасій Алексѣевичъ Кибель** (кв. въ с. Устьламенскомъ); **Николай Дмитріевичъ Новосильцевъ** (кв. въ с. Бердюжскомъ); г. **Даніэль** (кв. въ с. Абатскомъ); **Дмитрій Александровичъ Александровскій** (квартира въ селѣ Ильинскомъ).

Ветеринарные Врачи—**Николай Васильевичъ Купринъ** (жит. въ г. Ишимѣ), 2-го участка—**Викторъ Семеновичъ Мастицкій** и 3-го участка—**Владиміръ Михайловичъ Каргаполовъ**.

Окружная повивальная бабка—**Я. И. Скороходова**.

Городская повивальная бабка—**Е. Е. Карпова**.

Городская больница—надзиратель **В. Н. Матвѣевъ**.

Городской оспопрививатель—**М. С. Горанскій**.

Окружный комитетъ общественнаго здравія. Предсѣдатель — Окружный Исправникъ.

Окружный оспенный комитетъ. Предсѣдатель—Окружный Исправникъ.

Окружный распорядительный комитетъ. Предсѣдатель — Окружный Исправникъ.

ГОРОДЪ ТАРА И ЕГО ОКРУГЪ.

Окружное полицейское управленіе. Окружный исправникъ—колл. ассес. **Прокопій Семеновичъ Гибедо**. Помощникъ Исправника—губер. секр. **Яковъ**

Дмитріевичъ Новосильцевъ. Секретарь управленія—неимѣющій чина Тихонъ Алексѣевичъ Шабалинъ. Столоначальники: 1-го стола неим. чиновъ—Александръ Алексѣевичъ Лытнинъ и 2-го стола неим. чина — Тимофей Максимовичъ Волковъ. Журналистъ — неим. чина Николай Аванасьевичъ Пантелеевъ. Земскіе Засѣдатели: 1-го участка неим. чина Николай Ефимовичъ Скатовъ, 2-го участка— титул. совѣтникъ Александръ Ѳеодоровичъ Щербановъ, 3-го участка—колл. асес. Алексѣй Николаевичъ Гиттель-Шмидтъ и 4-го участка — губерн. секр. Василій Семеновичъ Куриленко. Полицейскіе надзиратели: 1-го участка — губерн. секр. А. М. Рычновъ и 2-го участка— колл. асес. Д. П. Велижанинъ.

Окружное по крестьянскимъ дѣламъ Присутствіе. Предсѣдатель—чиновникъ по крестьянскимъ дѣламъ 1 участка Тарскаго округа. Члены: чиновники по крестьянскимъ дѣламъ Тарскаго округа и окружный исправникъ. Секретарь — запасный артилерійскій фельдфебель Николай Константиновичъ Худяковъ.

Чиновники по крестьянскимъ дѣламъ, 1-го участка — колл. секр. Константинъ Адольфовичъ Гриневицкій, 2-го участка—подпоручикъ запаса арміи Иванъ Жезловъ, 3-го участка—тит. сов. Иванъ Васильевичъ Нестеренко 4-го участка—корнетъ запаса Сергѣй Николаевичъ Бестужевъ.

Окружное по воинской повинности Присутствіе. Предсѣдатель—окружный исправникъ. Члены: уѣздный воинскій начальникъ, чиновникъ по крестьянскимъ дѣламъ, городской староста или волостной старшина, каждый по своему участку.

Почтово-телеграфная Контора. Начальникъ конторы—надв. сов. Петръ Васильевичъ Тихановскій. Помощникъ начальника—колл. сов. Василій Андреевичъ Станиславцевъ. Надсмотрщикъ—неим. чина Яковъ Ѳеодоровичъ Мошковъ. Почтово-телеграфный чиновникъ 5 разряда (вакансія).

Городской Голова—Тарскій 2-й гильдіи купецъ Николай Николаевичъ Машинскій.

Городская Управа. Городской Голова. Члены: дворянинъ Андрей Михайловичъ Полочанскій и мѣщанинъ П. П. Третьяковъ. Секретарь Управы—В. И. Ленковскій.

Мѣщанская Управа. Мѣщанскій староста—мѣщанинъ Алексѣй Алексѣевичъ Михайловъ.

Сиротскій Судъ. Предсѣдатель — провизоръ Александръ Александровичъ Галлеръ. Члены: дворянинъ Андрей Михайловичъ Полочанскій и мѣщ. П. М. Третьяковъ.

Городской Общественный Банкъ. Директоръ—Левъ Михайловичъ Глиманъ. Товарищи директора: потомственный почетный гражданинъ Абейдул-

ла Абдулла-Фатимовичъ Айтынинъ и мѣщанинъ Яковъ Федоровичъ Кри-
цинъ. Кандидаты къ нимъ: мѣщане—Павель Ивановичъ Чувашевъ, Осипъ
Екимовичъ Пимановичъ и купецъ—Борисъ Никитичъ Медвѣдчиковъ.

Городской Ломбардъ. Распорядитель — мѣщанинъ Михаилъ Егоровичъ
Пѣтуховъ.

Товарищъ Прокурора Тобольскаго окружнаго Суда колл. секр. Феликсъ
Карловичъ Вислоухъ.

Мировые судьи. 1-го участка—коллеж. ассессоръ Николай Николаевичъ
Никулинъ, 2-го участка — тит. сов. Филиппъ Михайловичъ Атласъ и 3-го
участка — коллежскій ассессоръ Михаилъ Илларионовичъ Бѣлицкій.

Почетные мировые судьи: Надв. сов. Левъ Львовичъ Оноре, колл. ассес.
Федоръ Ивановичъ Щербаковъ, провизоръ Александръ Александровичъ Гал-
леръ и купецъ Н. Н. Машинскій.

Судебный слѣдователь — коллежскій ассессоръ Игнатій Леопольдовичъ
Тржецесскій.

Нотариусъ — Яковъ Константиновичъ Поповъ.

Оружное Казначейство. Казначей—коллеж. совѣт. Александръ Павло-
вичъ Николаевъ. Бухгалтеръ — тит. сов. Спиридонъ Афонасьевичъ Энге-
стремъ. Помощники бухгалтера:—губ. секр. Алексѣй Алексѣевичъ Титовъ
губерн. секрет. Василий Степановичъ Лапинъ.

Податной Инспекторъ. 7-го участка Тобольской губерніи—губер. секр.
Максимиліанъ Максимиліановичъ Сафоновъ.

Уѣздное податное Присутствіе. Предсѣдатель — податной инспекторъ
Члены: купцы—Николай Кирилловичъ Машинскій, Левъ Михайловичъ Глиз-
манъ, Павель Ивановичъ Трофимовъ, Николай Николаевичъ Машинскій и Бо-
рисъ Никитичъ Медвѣдчиковъ. Кандидаты къ нимъ: Петръ Васильевичъ
Сѣдельниковъ, потомственный почетный гражданинъ Абдулъ Азасовичъ Ай-
тынинъ, мѣщанинъ Феликсъ Осиповичъ Длянковскій и купцы: Дмитрій Ива-
новичъ Деятериковъ, Павель Васильевичъ Мельниковъ и Сергѣй Василье-
вичъ Яковъ.

IV Анцизный округъ Западной Сибири. Помощники Надзирателя стар-
шій — коллеж. рег. Николай Александровичъ Ивановъ (жит. въ г. Тарѣ),
надвор. сов. Михаилъ Васильевичъ Пламеневскій (жит. въ селѣ Муромцевѣ).
Контролеры: штатный старшій—поручикъ запаса арміи Андрей Львовичъ
Десятниковъ (жит. въ г. Тарѣ) коллежскій секретарь Федоръ Олимовичъ
Мевіусъ (на Петроп. заводѣ).

Лѣсной ревизоръ—колл. ассес. Валентинъ Петровичъ Арнольдъ (жит.
въ г. Тарѣ).

Лѣсничіе. Тарскаго лѣсничества—губ. секр. Иванъ Ивановичъ Герасимовъ, помощникъ его—колл. ассес. Трофимъ Анисимовичъ Старосельцевъ. (жит. въ г. Тарѣ). Викуловскаго лѣсничества—колл. ассес. Петръ Алексѣевичъ Яроновецкій (жит. въ с. Викуловѣ), Усть-Ишимскаго лѣсничества—губ. секр. Иванъ Ивановичъ Потаповичъ (жит. въ с. Усть-Ишимѣ), Муромскаго лѣсничества—колл. секр. Владиміръ Матвѣевичъ Церингеръ (жит. въ с. Муромцевѣ) и Аевско-Тевризскаго лѣсничества—Петръ Ивановичъ Середдинъ-Соббатинъ.

Уѣздный воинскій начальникъ—полковникъ Павелъ Яковлевичъ Панфиловъ. Дѣлопроизводитель—коллежскій секретарь Александръ Прокофьевичъ Ермиловъ.

Помощникъ Начальника Губернскаго Жандармскаго Управленія—ротмистръ Дмитрій Николаевичъ Ипатьевъ.

Уѣздное отдѣленіе епархіально-училищнаго совѣта. Предсѣдатель—протоіерей Семень Михаловичъ Сафоновъ. Члены: протоіерей Іоаннъ Стефановичъ Чумасъ, священникъ Павелъ Васильевичъ Никулинъ, священникъ Петръ Васильевичъ Сафоновъ, чиновники по крестьянскимъ дѣламъ колл. ассессоръ Константинъ Адольфовичъ Гриневицкій, надв. сов. Левъ Львовичъ Оноре, штатный смотритель училищъ — коллеж. ассессоръ Григорій Викторовичъ Ильинъ и городской голова—Н. Н. Машинскій.

Уѣздное Училище. Штатный смотритель—колл. ассессоръ Григорій Викторовичъ Ильинъ. Законоучитель—священникъ Петръ Васильевичъ Сафоновъ. Учителя: колл. ассес. Алексѣй Яковлевичъ Погодаевъ, губернский сек. Федоръ Андреевичъ Енаріевъ, неим. чинъ Василій Петровичъ Мельниковъ и неим. чина П. В. Паланто.

Женская Прогимназія. Предсѣдатель попечительнаго совѣта—коллежскій ассессоръ Алексѣй Ивановичъ Щербаковъ. Начальница прогимназіи—Калерія Ивановна Ильина. Законоучитель—священникъ Петръ Васильевичъ Сафоновъ. Учительницы: Анна Прокопьевна Гибедо, Марья Васильевна Брызгалова, Капитолина Павловна Никулина и Елизавета Ивановна Сосунова.

Магометанское училище. Медорисъ Имамъ соборной мечети Изатулла Мухаметовичъ Инаятовъ.

Отдѣленіе попечительнаго о тюрьмахъ комитета. Директоры: предсѣдательствующій—протоіерей Симеонъ Михайловичъ Сафоновъ. Обязательные: окружный исправникъ, товарищъ прокурора, окружный врачъ и добровольные: коллеж. секретарь Константинъ Адольфовичъ Гриневицкій, коллежскій ассессоръ Алексѣй Ивановичъ Щербаковъ и купецъ Павелъ Ивановичъ Трофимовъ.

Тюремный замокъ. Смотритель—колл. ассес. А. А. Серебренниковъ.

Врачи: Окружный—колл. сов. Иванъ Ивановичъ **Никольскій**, Городовой—надворный совѣтникъ **Веніаминъ Хаимовичъ Клячкинъ**. Сельскіе:—неимѣющіе чиновъ—**Михаилъ Ивановичъ Авоинъ**, **Гершко Громбергъ**, **Иванъ Андриановичъ Комаровъ**.

Ветеринарный врачъ—неим. чина **Левъ Николаевичъ Волновъ**.

ГОРОДЪ ТЮКАЛИНСКЪ И ЕГО ОКРУГЪ.

Окружное Полицейское Управление. Окружный исправникъ—колл. совѣт. **Матвѣй Семеновичъ Ухаловъ**. Помощникъ исправника—колл. асесс. **Станиславъ Павловичъ Гиршъ**. Секретарь управленія—губ. секр. **Николай Алексѣевичъ Нириленко**. Столоначальники: 1-го стола — неимѣющій чина **Михаилъ Михайловичъ Алексинскій** 2-го стола—неим. чина **Сергѣй Карповичъ Орловъ**. Журналистъ—колл. секр. **Василій Васильевичъ Свѣчниковъ**. Земскіе засѣдатели: 1 участка—тит. сов. **Иванъ Николаевичъ Филантроповъ**, 2 участка—неим. чина. **Константинъ Андриановичъ Башкуровъ**, 3 участка — вакансія, 4 участка — неим. чина **Алексѣй Тимофеевичъ Алесѣевъ**, 5 участка—командированный земскій засѣдатель гор. **Березова**—губ. секр. **Алексѣй Степановичъ Кадиловъ**. Полицейскій надзиратель гор. **Тюкалинска** — неим. чина **Николай Тихоновичъ Кушниковъ**.

Окружное по крестьянскимъ дѣламъ Присутствіе. Предсѣдатель—чиновникъ по крестьянскимъ дѣламъ 1-го участка—колл. совѣт. **Флорентій Евменьевичъ Низовець**. Члены: чиновники по крестьянскимъ дѣламъ и окружный исправникъ.

Чиновники по крестьянскомъ дѣламъ. 1-го участка—колл. сов. **Флорентій Евменьевичъ Низовець**, 2-го участка—надв. сов. **Михаилъ Михайловичъ Величковскій**, 3-го участка—тит. сов. **Александръ Петровичъ Нарышкинъ** и 4-го участка—неим. чина **Порфирій Никифоровичъ Юнниковъ**.

Окружное по воинской повинности Присутствіе. Предсѣдатель—окружный исправникъ. Члены: Уѣздный воинскій Начальникъ, чиновники по крестьянскимъ дѣламъ, городской голова и волостной старшина, каждый по своему участку. Дѣлопроизводитель—неим. чина **Яковъ Евграфовичъ Парфеновъ**.

Мировые Судьи. 1-го участка—губ. сек. **Карлъ Генриховичъ Литынский**, 2-го участка—колл. секр. **Евгеній Клементьевичъ Маевскій**, 3-го участка — тит. сов. **Юсифъ Юсифовичъ Сиповичъ**, 4-го участка — кол. секр. **Рафаилъ Константиновичъ Папроцкій** и 5-го участка—колл. секр. **Адамъ Анговичъ Сенкевичъ**.

Судебный Слѣдователь Тюкалинскаго округа — губернский секретарь Иванъ Григорьевичъ **Введенскій**.

Товарищи Прокурора Тобольскаго Окружнаго Суда. 1-го участка—колл. секр. Михаилъ Андреевичъ **Ждановичъ** и 2-го участка—кол. ассесс. Димитрій Ѳомичъ **Жариновъ-Красовскій**.

Почтово-телеграфная контора. Начальникъ конторы—надворный совѣтъ Іосифъ Петровичъ **Синицкій**. Помощникъ начальника—колл. секр. Иннокентій Ивановичъ **Хнынинъ**. Надсмотрщикъ—титул. совѣтъ Павелъ Ивановичъ **Емельяновъ**. Почтово-телеграфный чиновникъ—неим. чина Александръ Іосифовичъ **Синицкій**. Начальники почтовыхъ отдѣленій. Крутинскаго — неим. чина Сергѣй Афанасьевичъ **Поповъ** и Еланской станціи Деомидъ Михайловичъ **Марковъ**.

Городской староста—Николай Сидоровичъ **Поповъ** и помощникъ его—Николай Дмитріевичъ **Ахматовъ**.

Сиротскій Судъ. Предсѣдатель—помощникъ городского старосты **Ахматовъ**. Члены: мѣщанинъ Гавріилъ Алексѣевичъ **Тимофеевъ**, купецъ 2 гильдіи Емельянъ Леонтьевичъ **Мирошниченко**. Дѣлопроизводитель—Капитанъ Капитановичъ **Бетехтинъ**.

Городской Общественный Банкъ. Директоръ—2 гильдіи купецъ Андрей Ивановичъ **Тарасовъ**. Товарищи директора—мѣщане: Митрофанъ Лустиновичъ **Поляковъ** и Никита Федоровичъ **Порошинъ**.

Окружное Казначейство. Казначей — колл. сов. Петръ Афанасьевичъ **Кожениковъ** Бухгалтеръ—тит. сов. Иванъ Алексѣевъ **Чибисовъ**. Помощникъ бухгалтера—губ. секр. Петръ Михайловичъ **Калугинъ**.

Уѣздное Податное Присутствіе. Предсѣдатель — податной инспекторъ тит. сов. Василій Домитіановичъ **Райскій**. Члены: купцы: 2-й гильдіи—Федотъ Сысоевичъ **Авоининъ**, Василій Игнатьевичъ **Фирстовъ**; Андрей Ивановичъ **Тарасовъ** и Александръ Осиповичъ **Клайшевичъ**.

Анцизный округъ (IV-й Западной Сибири). Надзиратель надворн. сов.—Ѳедоръ Ивановичъ **Завалишинъ**. Помощникъ его—инженеръ-технологъ Петръ Васильевичъ **Шаньгинъ**.

Лѣсничіе. 1-го участка—неим. чина Иванъ Сергѣевичъ **Газдановъ** и 2 уч. неим. чина И. **Грибановъ**.

Уѣздный Воинскій Начальникъ — подполковникъ Николай Ивановичъ **Краснянскій**. Дѣлопроизводитель уѣзднаго воинскаго начальника—колл. рег. Александръ Петровичъ **Каргаполовъ**. Ротный офицеръ — поручикъ Василій Яковлевичъ **Воскресенскій**.

Помощникъ Начальника Губернскаго Жандармскаго Управленія—ротмистръ **Дмитрій Николаевичъ Ипатьевъ.**

Городское училище. Учитель, завѣдывающій училищемъ—надвор. сов. **Иванъ Семеновичъ Самойловъ.** Учитель—над. сов. **Александръ Артамоновичъ Мансимовъ,** законоучитель—священникъ **Василій Иоанновичъ Соколовъ,** врачъ училища—старшій врачъ мѣстной команды надв. сов. **Василій Александровичъ Плотниковъ.**

Женское приходское училище. Учительница **Ольга Михайловна Пальмова.**

Уѣздное отдѣленіе епархіально-училищнаго совѣта. Предсѣдатель — священникъ **Василій Иоанновичъ Соколовъ.** Члены: чиновникъ по крестьянскимъ дѣламъ 1 уч. Тюкалинскаго округа, священникъ **Димитрій Павловичъ Александровъ** и учитель, завѣдывающій городскимъ училищемъ.

Отдѣленіе попечительнаго о тюрьмахъ комитета. Директора обязательные: окружный исправникъ (онъ же предсѣдательствующій), товарищъ прокурора, городской староста, окружный врачъ и благочинный городскихъ церквей священникъ **В. Я. Калугинъ.** Добровольные: священникъ **Соколовъ** и 2 гильдіи купецъ **Василій Игнатьевичъ Фирстовъ.**

Тюремный замокъ. Смотритель замка—ним. чина **Сергѣй Павловичъ Зикѣвъ.**

Врачи. Городовой—колл. асесс. **Николай Яковлевичъ Бисеровъ,** окружный—надв. сов. **Федоръ Никандровичъ Евграфовъ,** сельскіе: **Еланскій**—(вакансія), **Крутинскій**—**Алексѣй Павловичъ Тихоміровъ,** **Баженовскій**—**Павловскій** и **Куликовскій**—**А. Дыджуль.**

Фельдшерицы-анушерки: **Куликовская**—**Бѣляева,** **Лузинская**—**Шевелева,** **Еланская**—**Алгазина.**

Ветеринарные Врачи—пунктовый въ селѣ **Еланскомъ**—неимѣющій чина **Константинъ Семеновичъ Подолинскій** и штатные Тюкалинскаго округа — нем. чина **Михаилъ Яковлевичъ Нечаевъ** и **Болъ** (жит. въ с. **Лузинскомъ**)

Городская повивальная бабна—мѣщанка **Е. Ѳ. Павловская.**

Военный лазаретъ—старшій военный врачъ—колл. сов. **Василій Александровичъ Плотниковъ.**

Приемный покой — завѣдуетъ городской врачъ **Бисеровъ** и фельдшеръ колл. регистр. **Михаилъ Осиповичъ Шалашниковъ.**

ГОРОДЪ ТУРИНСКЪ И ЕГО ОКРУГЪ.

Окружное полицейское управление. Окружный исправникъ — колл. сов. Александръ Ивановичъ Разумовскій. Помощникъ Исправника — колл. асесс. Александръ Васильевичъ Поповъ. Секретарь управленія—коллег. асессоръ Николай Адриановичъ Сильверстовъ. Столоначальники: 1-го стола нем. чина Никифоръ Григорьевичъ Анненновъ и 2-го стола—губер. секр. Левъ Евграфовичъ Семеновъ. Журналистъ управленія—колл. секр. Евгений Степановичъ Мартюшевъ. Земскіе Засѣдатели: 1-го участка—колл. асесс. Яковъ Ивановичъ Тихоміровъ (командированный въ распоряженіе Ишимскаго окружнаго исправника), 2-го участка—титул. совѣтникъ Петръ Александровичъ Степановъ (управляетъ 5 участкомъ Курганскаго округа) и 3-го участка—колл. асесс. Василій Тимофеевичъ Цвѣтновъ. Полицейскіе надзиратели: 1-го участка — нем. чина Николай Васильевичъ Волновъ и 2-го участка—тит. сов. Александръ Ивановичъ Тиховъ.

Окружное по крестьянскимъ дѣламъ Присутствіе. Предсѣдатель—чиновникъ по крестьянскимъ дѣламъ 1 участка стат. совѣт. Сергій Ивановичъ Пріѣзжевъ. Члены: чиновникъ по крестьянскимъ дѣламъ 2 участка — стат. сов. Феофилъ Сильвестровичъ Ботаревичъ. и окружный исправникъ.

Окружное по воинской повинности Присутствіе. Предсѣдатель—окружный исправникъ. Члены: уѣздный воинскій начальникъ, чиновникъ по крестьянскимъ дѣламъ, городской староста или волостной старшина, каждый по своему участку.

Почтово-телеграфная Контора. Начальникъ конторы—надв. сов. Алексій Евгеньевичъ Булатниковъ. Помощникъ начальника—колл. асесс. Дмитрій Ивановичъ Ивановъ. Надсмотрщикъ—колл. сек. Николай Васильевичъ Долгополовъ.

Городской Староста—мѣщанинъ Михаилъ Александровичъ Сидоровъ.

Городское Общественное Управление (упрощенное). Городской Староста и помощникъ его—колл. рег. Яковъ Васильевичъ Погадавъ.

Сиротскій Судъ. Предсѣдатель — отставной лекарскій ученикъ Константинъ Николаевичъ Нечаевъ. Члены: отставной колл. асессоръ Дмитрій Фодоровичъ Струковъ и мѣщанинъ Петръ Спиридоновичъ Балагановъ.

Мировые судьи. 1-го участка—тит. сов. Николай Васильевичъ Тихоцкій, 2-го участка — тит. сов. Павелъ Васильевичъ Стрижаченно и 3-го участка немѣбующій чина Дмитрій Антипатровичъ Курбатовъ.

Товарищъ Прокурора Тобольскаго окружнаго Суда — тит. сов. Владиславъ Юліановичъ Вольфъ.

Окружное Казначейство. Казначей—надворн. совѣт. Василій Ивановичъ

Муромцевъ. Бухгалтеръ — надв. сов. Андрей Афанасьевичъ **Новолашенинъ.** Помощники бухгалтера:—неим. чина Николай Феофиловичъ **Сегень.**

Уѣздное податное Присутствіе. Предсѣдатель — податной инспекторъ неим. чина Иванъ Павловичъ **Хомченко.** Члены: туринскіе 2-й гильдіи купцы—Петръ Васильевичъ **Шелутинскій.** Яковъ Алексѣевичъ **Мальцевъ.** Степанъ Ефимовичъ **Чебановъ** и купеческій 2-й гильдіи сынъ Яковъ Алексѣевичъ **Мальцевъ.**

Акцизный округъ (2-й Западной Сибири.). Помощникъ Надзирателя — над. сов. Николай Федоровичъ **Серебренниковъ.**

Лѣсничіе—Туринскій колл. секр. Василій Андреевичъ **Нимцовичъ** и Пельымскій—губерн. секрет. Левъ Львовичъ **Соболевъ.**

Уѣздный воинскій начальникъ. Подполковникъ — Иванъ Лукичъ **Скурскій,** при немъ офицеръ подпоручикъ—Георгій Матвѣевичъ **Федоровъ.** При управленіи дѣлопроизводитель—(вакансія).

Помощникъ Начальника Жандармскаго Управления — ротмистръ Евгений Карловичъ **Бергъ** (кв. въ г. Тюмени).

Уѣздное Отдѣленіе Епархіальнаго Училищнаго Совѣта. Предсѣдатель — благочинный протоіерей Іосифъ Андреевъ. Члены: обязательные—инспекторъ церковно-приходскихъ школъ Туринскаго округа священникъ Петръ Понинаровскій, благочинные окружныхъ церквей—священники: Александръ Чудовъ и Платонъ Вергуновъ, штатный смотритель туринскихъ училищъ, чиновники по крестьянскимъ дѣламъ и по избранію—протоіерей Матвѣй Федюшинъ, священникъ Николай Ушаковъ, подполковникъ Николай Лукичъ **Скурскій,** податной инспекторъ Иванъ Павловичъ **Хомченко,** губ. секр. Василій Андреевичъ **Нимцовичъ** и мѣщанинъ Михаилъ Александровичъ **Сидоровъ.**

Николаевскій женскій монастырь. Настоятельница монастыря—игуменія **Августа.**

Уѣздное Училище. Штатный смотритель—колл. ассессоръ Дмитрій Андреевичъ **Ильинъ.** Учителя: колл. ассесс. Михаилъ Андреевичъ **Рубцовъ,** кол. секр. Михаилъ Константиновичъ **Поповъ** и неимѣющ. чина Дмитрій Даниловичъ **Горобинскій.**

Приходское училище. Учителя: неимѣющіе чиновъ—Николай Николаевичъ **Дворниковъ** и Иванъ Іоновичъ **Рединульцевъ.**

Женская Прогимназія. Пресѣдатель попечительнаго совѣта—штатный смотритель училищъ. Попечительница—жена колл. сов. Агафія Дмитріевна **Разумовская.** Начальница прогимназіи—Анна Моисеевна **Федорова.**

Отдѣленіе попечительнаго о тюрьмахъ комитета. Предсѣдательствующій директоръ—окружный исправникъ. Обязательные — товарищъ губернскаго

прокурора, окружный врачъ, благочинный городскихъ церквей, городской староста и добровольные—отставной коллежскій ассессоръ Петръ Васильевичъ Козловъ.

Тюремный замокъ. Смотритель—неим. чина Станиславъ Феликсовичъ Шишковскій.

Врачи: Городовой—колл. ассесс. Павелъ Евгеньевичъ Суетинъ. Окружный—колл. совѣт. Мартирій Ивановичъ Тихоміровъ. Объѣздной Пелымскій—турияскій сельскій врачъ Алексѣй Алексѣевичъ Ивановъ, табаринскій — Исаакъ Шпиндифъ.

Повивальныя бабки: Городовая—М. Д. Морошковская и Пелымская объѣздная—А. И. Рысева.

Городская лѣчебница. Завѣдываетъ городской староста.

Городская богадѣльня—смотритель (вакансія).

Окружный комитетъ общественнаго здравія. Предсѣдатель — Окружный Исправникъ.

Окружный оспенный комитетъ. Предсѣдатель—Окружный Исправникъ.

Окружный распорядительный комитетъ. Предсѣдатель — Окружный Исправникъ.

ГОРОДЪ БЕРЕЗОВЪ И ЕГО ОКРУГЪ.

Окружное полицейское управленіе. Окружный исправникъ—стат. совѣт. Афонасій Дормидонтовичъ Смирновъ. Помощникъ Исправника—колл. регистр. Вильгельмъ Оскаровичъ Кремеръ. Секретарь управленія—неим. чина Аврамій Харлампіевичъ Дудиновъ. Столоначальники: 1-го стола коллеж. регистр. Левъ Петровичъ Оболтинъ и 2-го стола—колл. секр. Леонидъ Федоровичъ Низковскій. Земскіе Засѣдатели: Кондинскій — колл. ассесс. Иванъ Семеновичъ Нагибинъ и Обдорскій — поручикъ запаса Матіясеничъ. Полицейскій надзиратель — неим. чина Василій Николаевичъ Андреевъ.

Окружный Комитетъ общественнаго здравія. Предсѣдатель—Окружный Исправникъ.

Окружный распорядительный Комитетъ. Предсѣдатель — Окружный Исправникъ.

Отдѣленіе попечительнаго о тюрьмахъ комитета. Предсѣдательствующій директоръ — окружный исправникъ. Директора обязательные:—окружный врачъ, благочинный городскихъ церквей и городской староста. Доброволь-

ные: — помощникъ акцизнаго надзирателя 2-го участка 1-го акцизнаго округа Западной Сибири — титулярный совѣтникъ Георгій Андреевичъ Ембаевъ, штатный смотритель березовскихъ училищъ—колл. ассессоръ Петръ Никандровичъ Грязновъ, отставной коллежскій совѣтникъ Петръ Васильевичъ Меньшенинъ.

Тюремный замокъ. Завѣдывающій замкомъ—мѣщанинъ Егоръ Константиновичъ Нижегородцевъ.

Городское Общественное Управленіе. Городской Староста Ксенофонтъ Васильевичъ добровольскій. Помощникъ его—Петръ Григорьевичъ Усковъ.

Врачи: Городовой—Аронъ Яковлевичъ Штернбергъ. Окружный — неим. чина Николай Дмитриевичъ Лавровъ. Обдорскій объѣздной—неим. чина лекарь Василій Паддяковъ.

Повивальныя бабки: Окружная—Марія Ивановна Дудинова, объѣздная—Евгенія Яковлевна Бисерова.

Почтовая Контора. Начальникъ конторы—надвор. совѣт. Иванъ Осиповичъ Меньшиковъ.

1-й Анцизный округъ Западной Сибири. Помощникъ акцизнаго надзирателя 2-го уч.—тит. совѣт. Георгій Андреевичъ Ембаевъ.

Окружное Казначейство. Казначей—титулярн. совѣт. Дмитрій Николаевичъ Соколовъ. Вухгалтеръ—коллежскій регистраторъ Александръ Антоновичъ Карвовскій.

Податной Инспекторъ Березово-Сургутскаго участка (и. д.) неимѣющій чина Дмитрій Васильевичъ Шишинъ.

Лѣсное вѣдомство. Березовскимъ округомъ завѣдуетъ самаровскій лѣсничій—тит. сов. Александръ Александровичъ Дунинъ-Горнавичъ.

Товарищъ Прокурора Тобольскаго окружнаго Суда. Березовскимъ округомъ завѣдуетъ товарищъ прокурора, состоящій при Тобольскомъ Окружномъ Судѣ.

Мировые судьи. 1-го участка — неимѣющ. чина Николай Георгіевичъ Арнаутовъ и 2-го участка — колл. секр. Иванъ Петровичъ Каллацъ.

Уѣздный Воинскій Начальникъ. Березовскимъ округомъ, завѣдуетъ Тобольскій уѣздный воинскій начальникъ.

Мѣстная команда. Начальникъ команды—капитанъ Иванъ Ивановичъ Алексѣевъ.

Уѣздное Училище. Штатный смотритель училищъ Березовскаго и Сургутскаго округовъ—колл. ассесс. Петръ Никандровичъ Грязновъ. Законоучитель—протоиерей о. Георгій Понинаровскій. Учителя: русскаго языка—неим.

чина Федоръ Филипповичъ Ларионовъ, арифметики и геометрии — колл. секр. Иванъ Александровичъ Левенштейнъ, исторіи и географіи—коллежскій ассессоръ Александръ Григорьевичъ Гушинъ, чистописанія и рисованія — нем. чина Василій Степановичъ Усовъ.

Уѣздное отдѣленіе епархіально-училищнаго совѣта. Предсѣдатель — протоіерей о. Георгій Поникаровскій. Непремѣнный членъ—штатный смотритель колл. ассесс. Петръ Никандровичъ Грязновъ. Членъ-дѣлопроизводитель — (вакансія).

Церковно-приходская школа. Законоучитель—протоіерей о. Георгій Поникаровскій. Вр. и. д. учителя—діаконъ Апиолоній Бурдуковъ.

Женское приходское училище. Законоучитель (вакансія). Учительница Елена Васильевна Левина.

Благочинный березовскихъ церквей—протоіерей о. Георгій Поникаровскій.

Кондинскій женскій монастырь — монастыремъ завѣдуетъ настоятельница Иоанно-Введенскаго монастыря игуменія Миронія, а управляетъ — монахиня Анна.

Обдорская миссія—настоятель священникъ Михаилъ Половъ.

ГОРОДЪ СУРГУТУЪ И ЕГО ОКРУГЪ.

Окружное Полицейское Управление. Окружный исправникъ — колл. рег. Михаилъ Петровичъ Стрыхъ. Помощникъ исправника—надв. сов. Викентій Антоновичъ Бордзиловскій. Секретарь управленія—титулярный совѣтникъ Иванъ Петровичъ Ананьинъ.

Окружный Комитетъ Общественнаго званія. Предсѣдатель — Окружный Исправникъ.

Окружный Оспенный Комитетъ. Предсѣдатель—Окружный Исправникъ.

Городское общественное Управление. Староста — мѣщанинъ Галатионъ Степановичъ Клепиновъ.

Врачи: Городовой—(вакансія). Окружный—коллек. совѣтникъ Аркадій Семеновичъ Луьяновичъ.

Повивальныя бабки: Городовая—(вакансія). Окружная—Марія Владиславовна Петновичъ.

Почтовое вѣдомство. Завѣдывающій отдѣленіемъ—неим. чина Константинъ Степановичъ Алексѣевъ.

Лѣсничій. Округомъ завѣдуетъ лѣсничій Самаровскаго лѣсничества — колл. асесс. Александръ Александровичъ **Дунинъ-Горнавичъ**.

Податной Инспекторъ—неим. чина Дмитрій Васильевичъ **Шишинъ**.

Окружное Казначейство. Таковаго въ округѣ не учреждено, а суммы, принадлежащія казнѣ, находятся въ распоряженіи окружнаго исправника.

Товарищъ Губернскаго Прокурора. Завѣдываетъ Тобольскимъ и Сургутскимъ округами (кв. въ г. Тобольскѣ).

Судебный Слѣдователь. Завѣдываетъ Тобольскимъ и Сургутскимъ округами (жительствоуетъ въ г. Тобольскѣ).

Мировой Судья—колл. секр. Іуліанъ Алексѣевичъ **Лемельсъ**.

Акцизное вѣдомство. Округомъ завѣдываетъ помощникъ акцизнаго надзирателя 2 участка 1 акцизнаго округа Западной Сибири (жительствоуетъ въ г. Березовѣ).

Уѣздное отдѣленіе Епархіальнаго училищнаго Совѣта. Предсѣдатель — благочинный священникъ Александръ Іоанновичъ **Сивилловъ**. Члены: Окружный Исправникъ и учитель городского приходскаго училища — Никандръ Павловичъ **Емельяновъ**, крестьянинъ Самаровской волости, Тобольскаго окр. Евстафій Васильевичъ **Земцовъ**, Сургутскіе мѣщане: Галактіонъ Стефановичъ **Клепиковъ** и Алексѣй Григорьевичъ **Тетюцковъ**.

Благочинный—священникъ Александръ Іоанновичъ **Сивилловъ**.

Иностранческая больница. Смотритель (и. д.)—сургутскій мѣщанинъ Яковъ Ивановичъ **Кондановъ**.

Сургутскій хлѣбозапасный иностранческой магазинъ. Смотритель — отставной старшій урядникъ Иванъ Андреевичъ **Кондановъ**.

Городское приходское училище. Учитель—неим. чина Никандръ Павловичъ **Емельяновъ**.



СИБИРСКАЯ КОНСЕРВНАЯ ФАБРИКА

ТОРГОВАГО ДОМА

„М. ПЛОТНИКОВЪ И СЫНОВЬЯ“

въ Тобольскѣ.

ПРЕЙСЪ-КУРАНТЪ РЫБНЫМЪ КОНСЕРВАМЪ:

	Короб.	Полукор.		Короб.	Полукор.
Осетръ въ томатѣ	85 к.	50 к.	Моксунъ въ марин.	75 к.	45 к.
„ въ маринадѣ	80 к.	50 к.	„ въ маслѣ	75 к.	45 к.
Нельма въ томатѣ	80 к.	45 к.	Сырокъ въ томатѣ	70 к.	40 к.
„ въ маринадѣ	80 к.	45 к.	„ въ маринадѣ	65 к.	40 к.
„ въ маслѣ	80 к.	45 к.	Сырочки въ маслѣ	70 к.	40 к.
Моксунъ въ томатѣ	75 к.	45 к.	Народныя консервы	45 к.	30 к.

Товаръ по означеннымъ цѣнамъ сдается въ Тюмени и Томскѣ на станцію желѣзной дороги, въ Тобольскѣ на пароходы.

Консервы упакованы въ ящики по 25 большихъ коробокъ или по 50 полукоробокъ, каждый ящикъ перевязанъ проволокой и запломбированъ; за трату и порчу въ дорогѣ фабрика не отвѣчаетъ.

Консервы при храненіи не слѣдуетъ держать въ ледникахъ, но въ прохладномъ и сухомъ мѣстѣ; коробки оклеены бумажными лентами съ наименованіемъ рыбы и фирмы.

Оптовымъ покупателямъ дѣлается слѣдующая скидка съ прейсъ-куранта:

покупающимъ на	300 руб.	10%.
„ „ на	500 руб.	12%.
„ „ на	1000 руб.	15%.

Постоянные склады консервовъ помѣщаются въ ТЮМЕНИ, ТОМСКѣ и ТОВОЛЬСКѣ, приготовленіе же производится въ теченіи лѣтнихъ мѣсяцевъ изъ живой рыбы на фабрикѣ находящейся на Питлярскомъ рыбномъ промыслѣ торговаго дома расположенномъ въ низовьяхъ рѣки Оби.

Всѣ коробки откупориваются приложенными при нихъ ключами.

Адресъ для писемъ:

Для телеграммъ:

Въ Тюмень	{ Торговому дому М. Плотниковъ и С-я.	Томскѣ	{ Плотникову.
Въ Томскѣ		Тюмень	
Въ Тобольскѣ		Тобольскѣ	

И. Л. АЛЬТШУЛЛЕРЪ

ВЪ ТЮМЕНИ,

Спасская улица, собственный домъ.

СПЕЦИАЛЬНЫЙ МАГАЗИНЪ

часовъ, золотыхъ, серебряныхъ и брилліантовыхъ вещей.

НА ЯРМАРКАХЪ:

Ирбитской, пассажъ № 14-й, Нижегородской,
Ишимской и Курганской.

Г. Х. ЗАНГЪ.

Торговля игольно-галантерейными, модными товарами и дамскимъ и мужскимъ бѣльемъ собственной фабрики

ВЪ МОСКВѢ.

Единственныя представительства для всей Россіи:
будильниковъ Шварцвальской фабрики, бр. Форт-фленгеръ и стѣнныхъ часовъ Лодзинской фабр. Карла Геймана.

МОСКВА, Софійна, д. Нупеческаго Общества; ВАРШАВА, Дзінная, 15.

Нижегородская ярмарка, Московскій Шляпный рядъ у Главнаго Дома.

Ирбитская ярмарка, Екатеринбургская улица рядомъ съ магазиномъ РАЛЛЕ и К^о.

ТОВАРИЩЕСТВО УРАЛЬСКОЙ ПИСЧЕБУМАЖНОЙ ФАБРИКИ.

Главная контора въ Михайловскомъ заводѣ,
Красноуфимскаго уѣзда.

ПРОДАЖА ПРОИЗВОДИТСЯ:

Въ городахъ: Москвѣ, Екатеринбургѣ, Челя-
бинскѣ, Троицкѣ, Верхне-Уральскѣ, Кустанаѣ,
Томскѣ.

Въ ярмаркахъ: Ирбитской, въ писчебумажномъ ряду противъ
церкви Срѣтенія.

” ” Нижегородск., Пушной рядъ, лавка С. Н. Ведрова
и въ Красноуфимскѣ у Т. Е. Ярославцева.

ЧАСОВОЙ МАГАЗИНЪ

ТОРГОВАГО ДОМА

БР. ЧЕТУНОВЫХЪ

Въ Москвѣ:
на Ильинскѣ, по Биржевой площади,
домъ Троицкаго подворья.



Въ Нижегородской ярмаркѣ:
въ Часовой, линіи, №№ 10, 11, 12,
13 и 14.

Ирбитская ярмарка, домъ Мензелинцева.

ПРОДАЖА

разнаго рода карманныхъ, столовыхъ и стѣнныхъ часовъ
собственной фабрики.

БОЛЬШОЙ ВЫВОРЪ

золотыхъ и серебряныхъ цѣпочекъ и музыкальныхъ машинокъ.

ПРОДАЖА ОПТОМЪ И ВЪ РОЗНИЦУ.

ТОРГОВЫЙ ДОМЪ
„КСЕНОФОНТЪ ЧЕВИЛЕВЪ И СЫНОВЬЯ“
ТРАНСПОРТИРОВАНИЕ КЛАДЕЙ

Въ Сибирь и Европейскую Россію.

Торговля въ г. КАИНСКЪ, Енисейской губерніи, въ собств. домѣ,
на Базарной площади, ОПТОМЪ и ВЪ РОЗНИЦУ:

МАНУФАКТУРНЫМИ,
ГАЛАНТЕРЕЙНЫМИ, МОСКАТЕЛЬНЫМИ, СКОБЯНЫМИ,
БАКАЛЕЙНЫМИ, КОЛОНИАЛЬНЫМИ, КОЖЕВЕННЫМИ,
жельзными и другими товарами, а также
ЧАЕМЪ, САХАРОМЪ.

Адресъ для писемъ: Томскъ, Торговому дому „Ксенофонтъ Чевилевъ и С-я“.
Для телеграммъ: Томскъ—Чевилеву.

ТОРГОВЫЙ ДОМЪ
Потомственныхъ Почетныхъ Гражданъ

„БРАТЬЕВЪ ЗЛОКАЗОВЫХЪ“

ЗАВОДЫ:

винные, ректификаціонные, водочные и пиво-медоваренные
и оптовые склады,

суконныя фабрики, мельницы крупчатныя, стеклянныя заводы.

ГЛАВНАЯ КОНТОРА ВЪ ЕКАТЕРИНБУРГЪ.

ТОРГОВЛЯ:

въ Екатеринбургѣ, Перми, Ирбити, Камышловѣ, Шад-
ринскѣ, Иркутскѣ, Томскѣ, Семипалатинскѣ, Тоболь-
скѣ, Ишимѣ, Ялуторовскѣ, Туринскѣ, Тюмени и др.
городахъ.

ОПТОВЫЙ СКЛАДЪ

ГАСТРОНОМИЧЕСКИХЪ ТОВАРОВЪ

ВАСИЛІЯ АЛЕКСАНДРОВИЧА

МАРКОВА.

Главный складъ Москва, Москворѣцкая улица.

ВЪ ЯРМАРКАХЪ:

НИЖЕГОРОДСКОЙ и ИРБИТСКОЙ.

ЗАКАЗЫ ИСПОЛНЯЮТСЯ АККУРАТНО И ДОБРОСОВѢСТНО.

Прейсъ-курранты высылаются, по требованію, бесплатно.

АДРЕСЪ ДЛЯ ТЕЛЕГРАММЪ: Москва, Василию Маркову.

А. М. ГОЛЬДВЕРЪ

ОДЕССА.

ОПТОВАЯ ПРОДАЖА

бакалейныхъ, колониальныхъ, москательныхъ и красильныхъ товаровъ,

ПРЯМОЕ ПОЛУЧЕНІЕ

натурального деревяннаго Галлипольскаго масла,

заграничныхъ консервовъ.

Прейсъ-курранты высылаются по первому требованію.

Адресъ для телеграммъ: Гольдверъ, Одесса.

М. А. ЦУКЕРМАНЪ

Одесса, Екатеринбургская № 52.

ПРИНИМАЕТЪ НА КОМИССІЮ

ПОКУПКУ И ПРОДАЖУ ТОВАРОВЪ

и исполняетъ порученія

въ ОДЕССѢ и на ЮГѢ РОССИИ.

ВСЯКАГО РОДА
ТОРГОВЫЯ И ЧАСТНЫЯ

ПОРУЧЕНІЯ

ВЪ МОСКВѢ И ПЕТЕРБУРГѢ

— ИСПОЛНЯЕТЪ —

ПРЕДСТАВИТЕЛЬ:

„ТОВОЛЬСКАГО КАЛЕНДАРЯ“,

„ПУТЕВОДИТЕЛЯ ПО СИБИРИ“, ДОЛГОРУКОВА,

„СИБИРСКОЙ ЖИЗНИ“,

„Сибирской Торговой Газеты“,

„ПУТЕВОДИТЕЛЯ ПО ВОЛГѢ“.

ИВАНЪ КАЛИННИКОВИЧЪ

ГОЛУБЕВЪ.

МОСКВА, ПОКРОВКА, ДОМЪ № 52.

ТЕЛЕФОНЪ № 2204.

Для телеграммъ: Москва, Голубеву.

ЮЖНО-РУССКАЯ

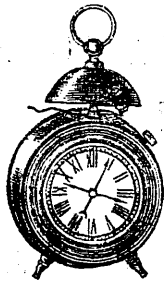

ФАБРИКА ЗОЛОТЫХЪ

ИЗДѢЛИЙ И ОПТОВЫЙ СКЛАДЪ

ЧАСОВЪ

Я. С. ГОППА

въ Одессѣ, Рингелъская улица 24.

НОВОСТЬ!!! НОВОСТЬ!!!

Часы новою золота нечёрняющія съ цѣпочкой

отъ 10 до 12 рублей.

Громаднѣйшій выборъ женевскихъ, парижскихъ и американскихъ часовъ, получаемыхъ непосредственно изъ фабрикъ, а также золотыя и брилліантовыя издѣлія собственной фабрики, даетъ мнѣ возможность продавать товары по фабричнымъ цѣнамъ, **внѣ всякой конкуренціи.**

ПРИЛАГАЮ КРАТКІЙ ПРЕЙСЪ-КУРАНТЪ:

Часы никелевыя Ремонтуръ отъ	- - -	2 р. — к.	до	5 р.
Часы стальные отъ	- - -	3 р. 75 к.	до	10 р.
Часы серебряныя 84-й пробы отъ	- - -	7 р. — к.	до	30 р.
Часы золотыя 56-й пробы отъ	- - -	20 р. — к.	до	250 р.
Кольца золотыя 56-й пробы отъ	- - -	— р. 85 к.	до	10 р.
Серьги золотыя 56-й пробы отъ	- - -	1 р. — к.	до	12 р.
Брошки золотыя 56-й пробы отъ	- - -	3 р. 75 к.	до	18 р.
Браслеты золотыя 56-й пробы отъ	- - -	5 р. 50 к.	до	38 р.

и т. п.

Иногороднія требованія высылаются немедленно наложеннымъ платежемъ по полученіи 10% стоимости заказа. Иллюстрированныя подробныя прейсъ-курранты высылаю **БЕЗПЛАТНО.**

Адресъ для писемъ: *Я. Гоппу*, для телеграммъ: *Гоппу*.

*2000
1900*



К. М. ШРЕДЕРЪ

ПОСТАВЩИКЪ
ЕГО ВЕЛИЧЕСТВА

РОЯЛИ и ПИАНИНО.

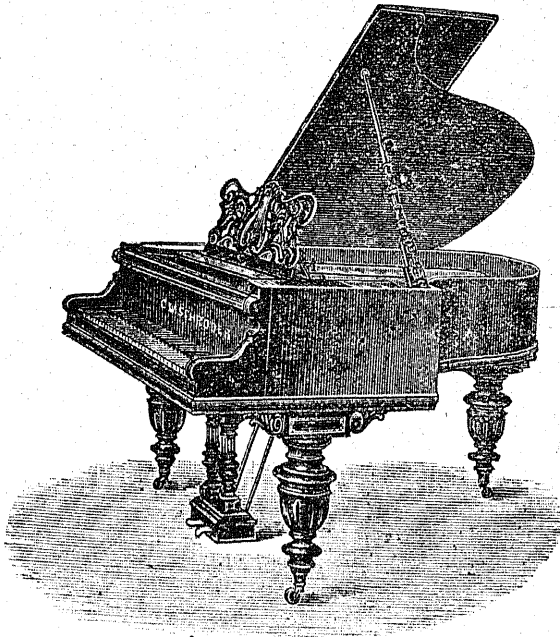

ПРОИЗВОДСТВО
СВЫШЕ 17000 ИСТРУМЕНТОВЪ.

ИЛИ ПОСРЕДСТВОВАННЫЙ
ПРЕЙСЪ-КУРАНТЪ ВЫСЫЛАЕТСЯ БЕСПЛАТНО.

С.-ПЕТЕРБУРГЪ, Невскій, 52.

„СИБИРСКАЯ ТОРГОВАЯ ГАЗЕТА“

выходить въ Тюмени ежѣдневно,

—●● кромѣ понедѣльниковъ и дней поста праздничныхъ. ●●—

Газета посвящена разработкѣ торгово-промышленныхъ вопросовъ Сибири, Приуралья и сопредѣльныхъ азиатскихъ странъ. Обращено большое вниманіе на обзоръ ярмарочной торговли, сельскаго хозяйства страны. Кромѣ того помѣщаются статьи по вопросамъ исторіи, археологій, этнографіи, географіи Сибири, хроника жизни главныхъ городовъ Сибири, описаніе фабрикъ и заводовъ; переселенческое движеніе, мисіонерское и школьное дѣло въ сибирскихъ окраинахъ и судебные отчеты; (помѣщаются резолюціи Тобольскаго окружнаго суда по всемъ гражданскимъ дѣламъ)—также находятъ мѣсто на страницахъ „Сибирской Торговой Газеты“.

ПОДПИСНАЯ ЦѢНА НА ГОДЪ 5 РУБЛЕЙ НА ПОЛГОДА 3 РУБЛЯ.

Открыта подписка на 1899 годъ.

Главный контингентъ подписчиковъ—торговый людъ Сибири. Почему выгодно помѣщать въ газетѣ объявленія, которыя принимаются въ Москвѣ и С.-Петербургѣ въ центральной конторѣ объявленій Металъ и К^о.

Редакторъ-издатель Александръ Крыловъ.

ТИПОГРАФІЯ И ПЕРЕПЛЕТНАЯ „СИБИРСКОЙ ТОРГОВОЙ ГАЗЕТЫ“ (А. А. КРЫЛОВА)

ВЪ ТЮМЕНИ,

принимаетъ всевозможныя типографскія и переплетныя работы, которыя исполняются

СКОРО, АККУРАТНО И ДЕШЕВО.

Печатаніе книгъ, докладовъ, журналовъ, брошюръ, бланковъ, квитанцій, накладныхъ, билетовъ, афишъ, программъ, карточекъ и проч.

C 595 T 06

A 32

1898.