

ЗАЛА 18,
ШКАФЪ
ПОЛКА
№

КАЛЕНДАРЬ

ТОБОЛЬСКОЙ ГУБЕРНИИ

НА 1890 ГОДЪ.

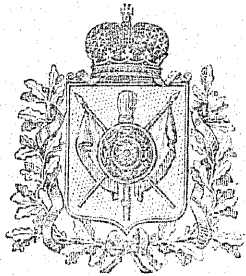

ГОДЪ 3-й.

ТОБОЛЬСКЪ.

Издание Тобольской Губернской Типографии.

Печатано въ Тобольской Губернской Типографии.

Справ. Б-ка

С 595 Тоб. I
К-17

6755

КАЛЕНДАРЬ

ТОБОЛЬСКОЙ ГУБЕРНИИ

НА 1890 ГОДЪ.



ТОВОЛЬСКЪ.

Издание Тобольской Губернской Типографіи.

Печатано въ Тобольской Губернской Типографіи.

Разрѣшено къ печатанію 5. Ноября 1889 года.

ЦЕРКОВНОЕ ИСЧИСЛЕНИЕ 1890 ГОДА.

Отъ сотворенія міра 7398-й.
 Отъ Рождества Христова 1890-й.
 Отъ основанія Русскаго Государства . . . 1028-й.
 Отъ покоренія Сибири 309-й.
 Отъ основанія города Тобольска 303-й.
 Отъ вступл. на престоль дома Романовыхъ 277-й.
 Отъ вступл. на престоль Александра III 10-й.

ПРАВОСЛАВНАЯ ПАСХАЛІЯ.

(Переходящіе праздники).

Г О Д Ы.	Мясо- ѣдъ.		Мясо- пустъ.		Сыро- пустъ.		Пасха.		Преполо- неніе		Возне- сеніе.		Пяти- десят- ница.		Пет- ровъ постъ.	
	Недѣль.	Дней.	Января.	Февраля	Февраля	Марта.	Марта.	Апрѣля.	Апрѣля.	Мал.	Мал.	Іюня.	Мая.	Іюня.	Недѣль.	Дней.
1890	6	—	—	4	11	—	—	1	25	—	10	—	20	—	4	4
1891	8	6	—	24	—	3	—	21	—	15	30	—	—	9	1	5
1892	6	5	—	9	16	—	—	5	29	—	14	—	24	—	4	—
1893	5	3	31	—	7	—	28	—	21	—	6	—	16	—	5	1
1894	8	2	—	20	27	—	—	17	—	11	26	—	—	5	2	2
1895	6	1	—	5	12	—	—	2	26	—	11	—	21	—	4	3
1896	5	—	28	—	4	—	24	—	17	—	2	—	12	—	5	5
1897	7	5	—	16	23	—	—	13	—	7	22	—	—	1	2	6
1898	6	4	—	8	15	—	—	5	29	—	14	—	24	—	4	—
1899	8	3	—	21	28	—	—	18	—	12	27	—	—	6	2	1
1900	7	2	—	13	20	—	—	9	—	3	18	—	28	—	3	3

ДНИ НЕПРИСУТСТВЕННЫЕ.

- Январь.** 1 Новый годъ.
6 Богоявленіе Господне.
- Февраль.** 2 Срѣтеніе Господне.
9—10 Пятница и Суббота масленицы.
26 День рожденія Государа Императора.
- Мартъ.** 2 Восшествіе на престолъ Государа Императора.
25 Благовѣщеніе Пресвятыя Богородицы.
29, 30, 31—Четвергъ, Пятница и Суб. Страстной нед.
- Апрѣль.** 1 по 8 Недѣля Св. Пасхи.
- Май.** 6 День рожденія Государа Наслѣдника Цесаревича.
9 Перенесеніе мощей Св. Николая Чудотворца.
10 Вознесеніе Господне.
15 День свящ. Коронованія Ихъ Импер. Величествъ.
20 Сошествіе Св. Духа и день Св. Троицы.
21 День Св. Духа.
- Іюнь.** 29 Свв. Апостоловъ Петра и Павла.
- Іюль.** 22 День Тезоименитства Государыни Императрицы.
- Августъ.** 6 Преображеніе Господне.
15 Успеніе Пресвятыя Богородицы.
29 Успѣхновеніе главы Іоанна Предтечи.
30 День Тезоименитства Государа Императора.
- Сентябрь.** 8 Рождество Пресвятыя Богородицы.
14 Воздвиженіе Креста.
26 Св. Апостола и Евангелиста Іоанна Богослова.
- Октябрь.** 1 Покровъ Пресвятыя Богородицы.
22 Казанской иконы Божіей Матери.
- Ноябрь.** 14 День рожденія Государыни Императрицы.
21 Введеніе во храмъ Пресвятыя Богородицы.
- Декабрь.** 6 День Тезоименит. Государа Наслѣдника Цесаревича.
Святителя и Чудотворца Николая.
25, 26 и 27 Рождество Христово.

МѢСТНЫЕ ТОБОЛЬСКІЕ ПРАЗДНИКИ.

- 8 Іюля. Принесеніе въ Тобольскъ иконы Абалацкой Божіей Матери.
- 24 Іюля. Выносъ иконы обратно.

Весна нач. 8 Марта веч.))(
Лѣто " 9 Іюня веч.))(
Осень нач. 11 Сентября ут.
Зима " 10 Декабря ут.

ЯНВАРЬ.

		Водолей ♉				
ЧИСЛА.	ДНИ НЕДЕЛЬ.			ФАЗЫ ЛУНЫ.	НОВЫЙ СИНЬ.	
⊗ 1	П.	Новый годъ. Обрѣзаніе Господне. Св. Василя В.				13
2	В.	Прп. Сильвестра. Мч. Θεогена. Іуліаніи.			☾	14
3	С.	Прор. Малахіи. Мч. Гордія.				15
4	Ч.	Соб. 70 Ап. Пр. Θεоктиста. Мч. Зосимы, Аѳанасія.				16
5	П.	Мч. Θεопемпта. Θεоны волхва. Аполлинарія, Григорія. прр. Михея. п. Мины.				17
⊗ 6	С.	Возоявленіе Господне.				18
<i>Недѣля по просвѣщеніи.</i>						
⊗ 7	В.	Соборъ Іоанна предтечи. Пр. Θεодосія Углич.				19
8	П.	Преп. Георгія, Емилиана, Домники, свм. Картерія.			☉	20
9	В.	Филиппа митр. Моск., м. Поліевкта, пр. Самея.				21
10	С.	Св. Григорія Нисск. и блж. Θεозвы. Павла Ком.				22
11	Ч.	Феодосія Вел. п. Михаила Клопск.				23
12	П.	Мч. Татіаны. п. Евпраксіи. мм. Петра, Мертія.				24
13	С.	Мм. Ермила, Стратоника, Петра. п. Іакова.				25
<i>Недѣля 33-я по Пятидесятницѣ.</i>						
14	В.	Пр. Θεодула, Стефана, Іосифа и Моисея.				26
15	П.	Пр. Павла Фивейскаго и Іоанна кушника.			☉	27
16	В.	Поклон. вер. апост. Петра. мч. Леонилы.				28
⊗ 17	С.	Пр. Антонія Великаго, Антонія Римлянина.				29
18	Ч.	Пр. оо. Аѳанасія Вел. и Кирилла Александр.				30
19	П.	Пр. Макарія Егип., мц. Евфрасіи, пр. Антонія.				31
⊗ 20	С.	Пр. Евѳимія В. мм. Васса, Евсевія и Евтихія.				1
<i>Недѣля о Мытарѣ и Фарисеѣ.</i>						
21	В.	Мч. Максима исп. мм. Неофита и Валеріана.				2
22	П.	Ап. Тимоѳея. пм. Анастасія. мм. Георгія и Петра.				3
23	В.	Свм. Климента Анкир. мм. Агаѳангела, Павлина.			☾	4
24	С.	Прп. Ксеніи. мм. Вавилы, Тимоѳея и Агапія.				5
⊗ 25	Ч.	Григорія Бог. п. Поппія, Мара. мц. Фелипаты.				6
26	П.	Пр. Ксенофонта и Маріи, Іоанна, Аркадія.				7
⊗ 27	С.	Перен. моц. Іоанна Златоустаго арх. Царегр.				8
<i>Недѣля мясопустная (о Блудномъ сынѣ).</i>						
28	В.	Прп. Ефрема Сирина. Палладія. Ефрема Переясл.				9
29	П.	Пер. моц. свм. Игнатія Богон. мм. Романа, Іакова.				10
⊗ 30	В.	Свят. Василя В., Григорія Бог. и Іоанна Злат.				11
31	С.	Мч. Кира и Іоанна безср., мц. Аѳанасіи, Θεодотіи.			☾	12

ФЕВРАЛЬ.

		ЧИСЛА	ДНИ НЕДЕЛ.	Р Ы Б Ы	ФАЗЫ ЛУНЫ.	НОВЫЙ СТУПЕНЬ.
☿	1	Ч.		Мч. Трифона, мц. Перпетуи, Сатира, Ревоката, Саторнила. Секунда, Филликататы.		13
	2	П.		Срѣтеніе Господне.		14
	3	С.		Св. Симеона Богопр. и Анны прор. прр. Азаріи, м. Адріана, Еввула, Власія, Діодора и Клавдіана.		15
				<i>Недѣля сыроутная, масляница.</i>		
♃	4	В.		Прп. Исидора, Николая еп. Студ., свм. Авраамія еп. Арвил., п. Кирилла Новоез. Вкн. Георгія.		16
	5	П.		Мц. Агафьи и Θεодуліи. Макарія.		17
♄	6	В.		Св. Вукола Смирн., м. Гуліана, мц. Фавсты.		18
	7	С.		Прп. Парфенія еп. Ламисак., Луки Еллад.	☉	19
♅	8	Ч.		Велм. Θεодора Страт., Прор. Захаріи.		20
	9	П.		Мч. Никифора, свм. Маркелла еп. Сицил.		21
♆	10	С.		Свм. Харлампія, мм. Порфирія и Валтоса.		22
					<i>Недѣля 1-я Вел. поста.</i>	
♁	11	В.		Свм. Власія. Θεодоры царицы, п. Дмитрія Прп.		23
	12	П.		Св. Мелетія арх. Антіох. Алексія митр. Моск.		24
♂	13	В.		Прп. Мартиніана, св. Зои и Фотиніи. п. Симеона.		25
	14	С.		Прп. Авксентія, Марона, Авраамія; Кирилла.	☽	26
♂	15	Ч.		Ап. Онисима. прп. Евсевія, Пафнугія и Евфросиніи.		27
	16	П.		Мч. Памфила, Валентія, Павла, Порфирія, Или.		28
♁	17	С.		Вм. Θεодора Тирона. Обр. мощ. Мины.		1
					<i>Недѣля 2-я В. поста (Торжество Православія).</i>	
♁	18	В.		Св. Льва папы, п. Агапита, Флавіана патр. Царег.		2
	19	П.		Ап. Архипа и Филимона, исп. Евгенія и Макарія.		3
♂	20	В.		Пр. Льва еп. Катап., пр. Агафона папы Римск.		4
	21	С.		Прп. Тимофея, Евстафія арх. Ант., Георгія еп.		5
♁	22	Ч.		Прп. Петра столпн. и Аванасія исп., м. Маврикія.	☽	6
	23	П.		Свм. Поликарпа, пр. Іоанна, Антонина, Моисея.		7
♁	24	С.		1-е и 2-е обрѣт. главы Іоанна Крест. п. Еразма.		8
					<i>Недѣля 3-я Вел. поста.</i>	
♁	25	В.		Св. Тарасія патр. Царег. Моисея арх. Новгор.		9
	26	П.		Св. Порфирія еп. Газск., м. Севастіана, Фотинія.		10
♁	27	В.		Прп. Прокопія, Фалалел, Гита печерск.		11
	28	С.		Пр. Василія, Марины, Кыры, Домники, свм. Протерія патр. Александр., м. Нестора.		12

МАРТЪ.

О В Е Н Ъ Ү

	ЧИСЛА	ДНИ МЕСЯЦА		ФАЗЫ ЛУНЫ	НОВЫЙ СЛУДЪ.
✳	1	Ч.	Прмц. Евдокин, мм. Нестора и Тривимія, мц. Антонины. Домнины дѣвы. мм. Маркелла и Антонія.		13
	2	П.	Свм. Θεодота еп. Кирин., пп. Агаѳона, Арсенія.	☾	14
	3	С.	Мч. Евтропія, Клеоника, Василиска, Зинова.		15
<i>Недѣля 4-я Вел. поста (Крестопоклонная).</i>					
✳	4	В.	Прп. Герасима, мм. Павла, Іуліанин, Григорія.		16
	5	П.	Мч. Евлампія, пер. мощ. кн. Θεодора, п. Адріана.		17
	6	В.	42 мч. въ Амморіи: Θεодора, Константина, Θεофила.		18
	7	С.	Свм. еп. Херсон. Василія, Ефрема, Евгенія.		19
	8	Ч.	Прп. Θεофилакта исп. еп. Никоид., п. Дометія.	☉	20
	9	П.	Св. 40 мч. Севаст. Кириона, Кандида, Валента.		21
	10	С.	Мч. Кодрата, Кипріана, Діонисія, Павла, Викторя.		22
<i>Недѣля 5-я Вел. поста.</i>					
✳	11	В.	Св. Софронія патр. Іер., св. Евфимія арх. Новг.		23
	12	П.	Прп. Θεοφана исп., свт. Григорія двослова.		24
	13	В.	Пер. мощ. Никифора, мч. Савина, Александра.		25
	14	С.	Прп. Венедикта, Евсхимона, Θεογноста митр. Моск.		26
	15	Ч.	Мч. Агапія, Пуллія, Тимолая, Ромила, Никандра.		27
	16	П.	Мч. Савина, Трофима, ап. Аристовула, Серапіона.	☾	28
	17	С.	Прп. Алексія челов. Божія, прп. Макарія.		29
<i>Недѣля 6-я Вел. поста (Вербная).</i>					
✳	18	В.	Св. Кирилла, прп. Аника, мч. Трофима, Евкарія.		30
	19	П.	Мч. Хрисанфа и Дарія, Клавдія, Иларія, Діодора.		31
	20	В.	Прп. Іоанна, Сергія, Патрикія, мц. Александры.		1
	21	С.	Прп. Іакова, Кирилла Катан., Ѳомы патр. Царег.		2
	22	Ч.	Свм. Василія, прп. Исаакія, мц. Дросиды.		3
	23	П.	Прмч. Никона, и 199 уч. его, мч. Филата, Лидіи.		4
	24	С.	Пр. Захарія, Іакова, Артемія, пр. Артемона, Лазаря.	☉	5
<i>Недѣля 7-я Вел. поста (Страстная).</i>					
✳	25	В.	Благовѣщеніе Пресвятой Богородицы.		6
	26	П.	Соборъ Архангела Гавріила, свм. Иринея.		7
	27	В.	Пчц. Матроны, мч. Іоанна, Мануила, Θεодосія.		8
	28	С.	Прп. Иларіона, Стефана, мч. Іоны, Лазаря, Иліи.		9
	29	Ч.	Св. Марка, Кирилла, прп. Іоанна, Евстафія исп.		10
	30	П.	Прп. Іоанна дѣств., Еввулы, Іоада, п. Зосимы.		11
	31	С.	Свмч. Ипатія, Авды, Веніамина, Іоны митр. Моск.	☾	12

АПРѢЛЬ.

Т Е Л Е Ц Ъ ♂

ЧИСЛА	ДНИ НЕДЕЛ.	ФАЗЫ ЛУНЫ	НОВЫЙ СТИЛЬ
<i>Недѣля Св. Пасхи.</i>			
⊗ 1	В.	ПАСХА ХРИСТОВА. Прп. Маріи Егип. Макарія.	13
⊗ 2	П.	Прп. Тита чудотв., мч. Амфіана, Поликарпа.	14
⊗ 3	В.	Прп. Никиты исп., мч. Елпидифора, мч. Θεодосіи.	15
⊗ 4	С.	Прп. Іосифа, Георгія, Зосимы, мч. Фервуы.	16
⊗ 5	Ч.	Прмч. Агафопода, Θεодула, прп. Цуплія, Симеона.	17
⊗ 6	П.	Прп. Меодія и Кирилла, Евтихія патр. Царег.	18
⊗ 7	С.	Прп. Георгія, мч. Калліопія, Акилины.	19
<i>Недѣля о Θомъ (Антипасха).</i>			
8	В.	Ап. Продіона, Агава, Руфа, Флегонта, Ермія.	20
9	П.	Мч. Евсикія, Дисана, Маріава, Авдіеса.	21
10	В.	Мч. Терентія, Африкана, Максима, Александра.	22
11	С.	Свм. Антипы, мч. Процесса, Мартиніана, Іакова.	23
12	Ч.	Прп. Василия, Анеусы, Аванасіи, прм. Миши.	24
13	П.	Свм. Артемона, мч. Крискента, Θомаиды.	25
14	С.	Св. Мартина папы, мч. Азата, Ардаліона.	26
<i>Недѣля Св. женъ Мѣроносицъ.</i>			
15	В.	Ап. Аристарха, Пуда, Трофима, мч. Анастасіи.	27
16	П.	Мч. Агаліи, Хіоніи и Ирины, Леонида, Θεодоры.	28
17	В.	Прм. Симеона, Авделая, Ананія, мч. Адріана.	29
18	С.	Прп. Іоанна, Козьмы, Авксентія, мч. Виктора.	30
19	Ч.	Прп. Іоанна, Георгія, мч. Христофора, Θεопы.	1
20	П.	Прп. Θεодора, Трихины, Анастасія, Александра.	2
* 21	С.	Свм. Іаннуарія, Прокула, Соссія, Фавста, Евтихія.	3
<i>Недѣля о разслабленномъ.</i>			
22	В.	Прп. Θεодора, апост. Нафанаила, Луки, Климента.	4
* 23	П.	Вмч. Георгія побѣдон., Анатолія, Протолеона.	5
24	В.	Мч. Саввы, пр. Елисаветы, мч. Евсевія, Неона.	6
* 25	С.	Св. апост. и еванг. Марка, прп. Сильвестра.	7
26	Ч.	Свм. Василия еп. Амас., Стефана, пр. Глафиры.	8
27	П.	Свм. Симеона сродника Господня, пр. Стефана.	9
28	С.	Ап. Іасона, Сосинатра, мч. Керкиры, мч. Максима.	10
<i>Недѣля о Самарянитъ.</i>			
* 29	В.	Мч. Θεогнія, Руфа, Антипатра, Θεостиха, Артемы, Магна, Θεодота, Θавмасія, Филимона.	11
* 30	П.	Св. Ап. Іакова Завед., Доната, мч. Максима.	12

МАЙ.

Б л и з н е ц ы II

ЧИСЛА	ДНИ МЕСЯЦА		РАЗЕ ДУНИ.	НОВЫЙ СТІІЦЬ.
1	В.	Прр. Іереміи, м. Ваты, прп. Панфутія Боров.		13
2	С.	Св. Афанасія, мч. Еспера, Зои, Киріака, Θεодула, перен. моц. благ. кн. Бориса и Глѣба.		14
3	Ч.	Мч. Тимофея, мч. Мавры, пр. Петра, Θεодосія Печ.		15
4	П.	Мц. Пелагіи дѣвы; пр. Іосифа, Никиты, Никифора.		16
5	С.	Великомучен. Ирины, прп. Адріана, Михея.		17
<i>Недѣля о спящихъ.</i>				
6	В.	Прав. Іова многостр., мч. Варвара, Діонсія.		18
7	П.	Восп. знам. чести. Креста въ Іерус., мч. Акакія.		19
8	В.	Св. ап. и еванг. Іоанна Богосл., прп. Арсенія Вел.		20
9	С.	Перен. моц. Св. Николая Чудотв. , прр. Ісаи.		21
10	Ч.	Вознесеніе Господне. Ап. Симона (Зилота).		22
11	П.	Обн. Царьграда въ 330 г., св. Меодія и Кирилла.		23
12	С.	Прп. Епифанія, Германа, Савина и Полувія.		24
<i>Недѣля Св. Отца.</i>				
13	В.	Мц. Гликеріи, Леодикія, прп. Георгія, и. Макарія.		25
14	П.	Мч. Исидора и Максима, пр. Серапіона.		26
15	В.	Пр. Пахомія, Ахиллія, Ісаи Рост., Димитрія.		27
16	С.	Прп. Θεодора, блж. Музы и Георгія, пр. Ефрема.		28
17	Ч.	Ап. Андроника и Іунии, мч. Солохона, Стефана.		29
18	П.	Пр. Θεодота, мч. Текусы, Александры, Клавдія.		30
19	С.	Свмч. Патрикія, мч. Акакія, пр. Іоанна еп. Готѣ.		31
<i>Пятидесятница.</i>				
20	В.	День Св. Троицы. Обрѣт. моц. Алексія митр. М.		1
21	П.	Сомѣствіе Св. Духа. Прп. царя Константина и матери его Елены. Пр. Василия еп. Муромск.		2
22	В.	Мч. Василиска, блаж. Іакова Боровичскаго.		3
23	С.	Мч. Михайла испов., прп. кнж. Евфросинія Полоц.		4
24	Ч.	Пр. Симеона столпн., мч. Мелетія и Серапіона.		5
25	П.	Третье обр. главы св. предт. и крест. Іоанна.		6
26	С.	Ап. Карпа и Алфея, мч. Аверкія, Елены, Георгія.		7
<i>Недѣля 1-я Вѣснъ Святыхъ.</i>				
27	В.	Мц. Θεодоры и Дидима. Обр. моц. Нила Столб.		8
28	П.	Прп. Никиты исп., мч. Еликониды, мч. Игнатія.		9
29	В.	Мц. Θεодосія, блаж. Іоанна Устюжск.		10
30	С.	Прп. Ісаакія Далматскаго.		11
31	Ч.	Ап. Ерма, мч. Ермія, священном. Философа.		12

ІЮНЬ.

Р А К Ъ ✕

ФАВН
ЛУНН.
НОВЫЙ
СТУДЬ.

ЧИСЛО	ДНИ МЕСЯЦА		ФАВН ЛУНН. НОВЫЙ СТУДЬ.
1	П.	Мч. Іустина философа и др., Харитона, Хариты, Валеріана, пр. Діонисія Глушицк.	13
2	С.	Св. Никифора исп. и Александра арх. Конст.	14
<i>Недѣля 2-я по Пятидесятницѣ.</i>			
3	В.	Мч. Лукиллиана, Клавдія, Ипатія, Павла, Діонисія.	15
4	П.	Св. Митрофана, мч. Астія, Фронтасія, Северина.	16
5	В.	Свм. Дорофея, мч. Маркіана, Никандра, Георгія.	17
6	С.	Прп. Иларіона Далмат., Виссаріона, пр. Пансія.	18
7	Ч.	Свм. Ѳеодота, Кириакія, Калерія, Марія.	19
8	П.	Пер. мощ. вм. Ѳеодора Страт., пр. Ефрема патр.	20
9	С.	Св. Кирилла Алекс., мч. Ѳеклы, Марѳы, Марія.	21
<i>Недѣля 3-я по Пятидесятницѣ.</i>			
10	В.	Свм. Тимофея еп., мч. Александра, Антонины.	22
11	П.	Ап. Варооломея и Варнавы, пр. Варнавы Ветл.	23
12	В.	Прп. Онуфрія и Петра, Іоанна, Андрея, Стефана.	24
13	С.	Мц. Акилины, Трифиллія, пр. Анны и Іоанна.	25
14	Ч.	Прп. Елисея, св. Меодія патр. Царег.	26
15	П.	Прп. Амоса, мч. Вита, Модеста, Іоны митр. М.	27
16	С.	Св. Тихона еп. Амаѳунт., мч. Тигрія и Евтропія.	28
<i>Недѣля 4-я по Пятидесятницѣ.</i>			
17	В.	Мч. Мануила, Савела, Исмаила.	29
18	П.	Мч. Леонтія, Ипатія и Ѳеодула.	30
19	В.	Ап. Іуды брата Господня, мч. Зосимы, пр. Іоанна.	1
20	С.	Свм. Меодія еп. Патарск., мч. Аристоклія.	2
21	Ч.	Мч. Іуліана, Терентія, пр. Іулія, Іуліана.	3
22	П.	Свм. Евсевія еп. Самосатск., мч. Галактіона.	4
23	С.	Мц. Агрипины, Евстохія, Гаія, Провія, Лоллія.	5
<i>Недѣля 5-я по Пятидесятницѣ.</i>			
24	В.	Рожество Іоанна Предтечи. Мч. Оректія, Фарнакія, Ероса, Фирмоса, Фирмина, Кириака.	6
25	П.	Прмц. Февронія, кн. Петра и кн. Февронія.	7
26	В.	Прп. Давида и Іоанна, св. Діонисія Сузд.	8
27	С.	Прп. Сампсона, св. Севира, пр. Георгія Ивер.	9
28	Ч.	Переп. мощ. св. безер. Кира и Іоанна, пр. Павла.	10
29	П.	Св. апост. Петра и Павла. Вкн. Андрея.	11
30	С.	Соборъ 12-ти ап. Петра, Андрея, Іакова, Іоанна.	12

ІЮЛЬ.

Л Е В Ъ ♉

ЧИСЛА.	ДНИ НЕДЕЛ.	Л Е В Ъ ♉	ФАЗЫ ЛУНЫ.	НОВЫЙ СТУДІЙ.
<i>Недѣля 6-я по Пятидесятницѣ.</i>				
1	В.	Мч. безср. Косьмы и Даміана, прп. Петра.		13
2	П.	Положеніе ризы Пр. Б-цы, св. Ювеналія, Фотія.		14
3	В.	Мч. Іакинѳа, Мокія, пер. мощ. Филиппа митр. М.		15
4	С.	Св. Андрея Критск., свм. Ѳеодора, мц. Лукія.	●	16
5	Ч.	Прп. Аванасія, обр. мощ. Сергія Рад., мц. Анны.		17
6	П.	Прп. Сысоя, мц. Лукія дѣвы, Рикса, Антонія.		18
7	С.	Прп. Ѳомы, Акакія, мч. Евангела, Кириакія.		19
<i>Недѣля 7-я по Пятидесятницѣ.</i>				
8	В.	Вмч. Прокошія, муч. Евангела.		20
9	П.	Свм. Панкратія, Кирилла, мч. Александра.		21
10	В.	Мч. Віанора, Силуана, Аполлонія, пр. Антонія.		22
11	С.	Вмц. Евфимія, мч. Киудея, ввнг. Ольги.		23
12	Ч.	Мч. Прокла, Иларія, пр. Михаила, мц. Голиндухи.		24
13	П.	Соборъ Архангела Гавріила, пр. Стефана.	☉	25
14	С.	Ап. Акилы, пр. Еллія и Онисима, мч. Густа.		26
<i>Недѣля 8-я по Пятидесятницѣ.</i>				
15	В.	Мч. Кирика, Іулиты, равноапост. вкн. Владиміра.		27
16	П.	Свм. Аѣиногена, мч. Павла, Алевтины, Хіонія.		28
17	В.	Вмц. Марины. перен. мощ. прп. Лазаря.		29
18	С.	Мч. Емилиана, Іакинѳа, прп. Памвы и Іоанна.		30
19	Ч.	Прп. Макрины, Дія, кн. Романа Рязанск.	☽	31
20	П.	Прр. Іліи, прп. Авраамія Галицк.		1
21	С.	Прр. Іезекиля, прп. Симеона юродив., Іоанна.		2
<i>Недѣля 9-я по Пятидесятницѣ.</i>				
22	В.	Св. Марія Магдалины, перен. мощ. свм. Фоки.		3
23	П.	Мч. Трофима, Ѳеофила, свм. Аполинарія.		4
24	В.	Мц. Христіны и благ. кн. Бориса и Глѣба.		5
25	С.	Прп. Анны, Олимпіады, Евпраксіи, Макарія.		6
26	Ч.	Свм. Ермолая, Ермишна, пмц. Параскевы.	☾	7
27	П.	Вмч. Пантелеимона, Анфисы, блж. Николая.		8
28	С.	Апп. Прохора, Никанора, Тимона, Пармена.		9
<i>Недѣля 10-я по Пятидесятницѣ.</i>				
29	В.	Мч. Калиника, Ѳеодотія, Евода, мц. Серафимы.		10
30	П.	Апп. Силы, Силуана, Крискента, Епенета.		11
31	В.	Прв. Евдокима, мц. Іулиты.		12

АВГУСТЪ.

ЧИСЛА	ДНИ НЕДЕЛЪ.	Д Ъ В А	ФАЗЫ ЛУНЫ	НОВЫЙ СТИЛЬ.
✱ 1	С.	Происхожденіе древъ креста Господня. Мч. Макавеевъ: Авима, Антонина, Гурія, Елеазара,		13
2	Ч.	Перен. мощ. архд. Стефана, Никодима, Гамалиила.		14
3	П.	Прп. Исаакія далмата, Фавста, Космы и Антонія.	●	15
4	С.	Св. 7-ми отр. въ Ефесѣ: Максимиліана, Іоанна.		16
<i>Неделя 11-я по Пятидесятницѣ.</i>				
5	В.	Мч. Евсигнія, Кандидія, Кантидіана, Сивела.		17
⊕ 6	П.	Преображеніе Господне. Св. Θεоктиста еп. Чер.		18
7	В.	Прмч. Дометія, пр. Потамя, Пимена Печер.		19
8	С.	Св. Емилиана и Мирона, мч. Елевсерія и Леонида.		20
✱ 9	Ч.	Ап. Матея, мч. Антонія, Іуліана, Маркіана.		21
10	П.	Мч. Лаврентія, свм. Сикста папы, Феликссима.		22
11	С.	Мч. Евила, мц. Сосанны, пр. Θεодора и Василия.	☉	23
<i>Неделя 12-я по Пятидесятницѣ.</i>				
12	В.	Мч. Аникиты, Фотія, Памфила, Капитона.		24
13	П.	Пер. мощ. Максима исп., мч. Ипполита, Иринея.		25
✱ 14	В.	Прп. Михея, свм. Маркелла, пер. мц. Θεодосія Печ.		26
⊕ 15	С.	Успеніе Пресвятыя Богородицы. Пр. Левкія.		27
16	Ч.	Перен. Нерукотв. Образа. Мч. Діомида.		28
17	П.	Мч. Мирона, Стратора, Филиппа, Евтихіана.		29
18	С.	Мч. Фрола и Лавра, Ерма, Серапіона, Полиена.	☉	30
<i>Неделя 13-я по Пятидесятницѣ.</i>				
19	В.	Мч. Андрея Страт., Тимофея, Агапіи, Θεклы.		31
20	П.	Прр. Самуила, мч. Севира, Мемнона.		1
✱ 21	В.	Пр. Θεаддея, мц. Вассы, пр. Аврамія Смолен.		2
22	С.	Мч. Агаѳоника, Зотика, Θεопрепія, Абиндіана.		3
23	Ч.	Мч. Луца, прп. Евтихія, Флорентія, свм. Иринея.		4
24	П.	Свм. Евтихія, перен. мощ. Петра митр. Моск.		5
✱ 25	С.	Обр. мощ. ап. Варεоломея, ап. Тита, Мины патр.	☉	6
<i>Неделя 14-я по Пятидесятницѣ.</i>				
✱ 26	В.	Мч. Адріана и Наталіи. Срѣт. ик. БМ. Владим.		7
27	П.	Прп. Пимена Вел. и Саввы, мц. Анѳисы.		8
28	В.	Прп. Моисея Мурина, пр. Саввы, св. внг. Анны.		9
⊕ 29	С.	Успеніе главы Крестителя Іоанна.		10
⊕ 30	Ч.	Пер. мощ. Александра Невск., св. Іоанна, Павла.		11
✱ 31	П.	Положеніе пояса Пр. Б-цы. Св. Геннадія патр.		12

СЕНТЯВРЬ.

ЧИСЛА	ДНИ НЕДЕЛ.	В Ъ С Ы	ФАЗЫ ЛУНЫ.	НОВЫЙ СТИЛЬ.
1	С.	Прп. Симеона и Мары, прв. Исуса Навина.		13
<i>Неделя 15-я по Пятидесятницѣ.</i>				
2	В.	Мч. Мамонта, Θεодота, Руфины, пр. Иоанна пост.	●	14
3	П.	Свм. Анеима, Θεофила, Дорофея, мч. Василиссы.		15
4	В.	Свм. Вавилы, мч. Урвана, прм. Макарія Переясл.		16
5	С.	Прр. Захарій и прв. Елисаветы, св. кн. Глѣба.		17
6	Ч.	Чудо архистр. Михаила въ Хонахъ. мч. Фавста.		18
7	П.	Мч. Созонта, апп. Евода, Онисифора, пр. Луки.		19
8	С.	Рождество Пресвят. Богородицы. Пр. Серапіона.		20
<i>Неделя 16-я по Пятидесятницѣ.</i>				
9	В.	Св. Богоотець Иоакима и Анны, мч. Харитона.	☉	21
10	П.	Мч. Минодоры, Митродоры и Нимфодоры.		22
11	В.	Пр. Димитрія, мч. Димитрія, Сергія и Германа.		23
12	С.	Свм. Автонома, Корнута, мч. Іуліана, Θεодора.		24
13	Ч.	Свм. Корнилія, мч. Ілїи, Зотика, Лукіана.		25
14	П.	Воздвиженіе Креста Господня. Св. Иоанна Злат.		26
15	С.	Мч. Никиты, пр. Филофея, мч. Порфирія, Акакія.		27
<i>Неделя 17-я по Пятидесятницѣ.</i>				
16	В.	Вмц. Евфимїи, мц. Севастіаны, Мелетины.	☉	28
17	П.	Вмц. Софіи, Вѣры, Надежды и Любы, мц. Агаѳокліи.		29
18	В.	Пр. Евменія, мц. Ариадны, Кастора, Софіи, Ирины.		30
19	С.	Мч. Трофима, Савватія, Доримедонта, Зосимы.		1
20	Ч.	Вмч. Евстафія, Плакиды, Агапія, мч. Михаила.		2
21	П.	Ап. Кодрата, свм. Іпатія, Димитрія митр. Рост.		3
22	С.	Свм. Фоки еп. Синоп., прр. Іоны, св. Петра.		4
<i>Неделя 18-я по Пятидесятницѣ.</i>				
23	В.	Зачатіе Предтечи и Крест. Иоанна, мч. Андрея.	☉	5
24	П.	Прм. Θεклы равноап., пр. Никандра Псковск.		6
25	В.	Прп. Евфросинїи, прп. Сергія Радонежск.		7
26	С.	Преставл. Св. Ап. и Ев. Иоанна Богослова.		8
27	Ч.	Мч. Каллистрата, пр. Ігнатія, ап. Марка.		9
28	П.	Прп. Харитона исп., прр. Варуха, мч. Александра.		10
29	С.	Прп. Кириака, мч. Дады, Гаведдая и Каздоп.		11
<i>Неделя 19-я по Пятидесятницѣ.</i>				
30	В.	Свм. Григорія, св. Михаила 1-го митр. Киевск.		12

ОКТАВРЬ.

		С К О Р П И О Н Ъ ♏			
ЧИСЛА.	ДНИ НЕДЕЛ.			ФАЗЫ ЛУНЫ.	НОВЫЙ СТИЛЬ.
⊗ 1	П.	Покровъ Пресвятыя Богородицы. Пр. Романа.	●		13
2	В.	Вмч. Кипріяна, мч. Іустины, мч. Θεоктиста.			14
3	С.	Свмч. Діонисія Ареопагита, Рустика, Елевферія.			15
4	Ч.	Свм. Герофея, прм. Петра, мч. Домнины.			16
✱ 5	П.	Мч. Харитины, св. Петра, Алексія, Іоны, Филиппа.			17
✱ 6	С.	Св. апостола Θомы.			18
<i>Недѣля 20-я по Пятидесятницѣ.</i>					
7	В.	Мч. Сергія, Вакха, Іудіана, Кесарія, пр. Сергія.			19
8	П.	Прп. Пелагіи дѣвы, Таисіи, прп. Трифона.			20
9	В.	Ап. Іакова, прп. Андроника, прв. Авраама и Лота.	☽		21
10	С.	Мч. Евлампія, пр. Θεофила, св. Андрея Тотем.			22
11	Ч.	Апост. Филиппа, мч. Зинаиды, Филониллы.			23
✱ 12	П.	Мч. Тараха, Прова, Андроника, прп. Косьмы.			24
✱ 13	С.	Мч. Карпа, Папилы, Агаѳодора, прп. Никиты.			25
<i>Недѣля 21-я по Пятидесятницѣ.</i>					
14	В.	Мч. Назарія, Гервасія, Протасія, пр. Параскевы.			26
15	П.	Прп. Евфимія, прм. Лукіана, мч. Сарвила.	☉		27
16	В.	Мч. Лонгина Сотника, прп. Евпраксіи.			28
17	С.	Прр. Осія, прм. Андрея, пер. мощ. Лазаря.			29
✱ 18	Ч.	Апостола и Евангелиста Луки, мч. Марина.			30
19	П.	Прр. Іоиля, блж. Клеопатры и Іоанна, св. Садока.			31
20	С.	Мч. Артемія, прв. Артемія Веркольскаго.			1
<i>Недѣля 22-я по Пятидесятницѣ.</i>					
21	В.	Прп. Иларіона, мч. Дасія, Гаія, Зотика.			2
⊗ 22	П.	Равноапост. Аверкія. Казанской иконы В. М.			3
✱ 23	В.	Ап. Іакова брата Господня, св. Игнатія патр. Цар.	☾		4
24	С.	Мч. Арефы, Афанасія патр., прп. Іоанна.			5
25	Ч.	Мч. Маркіана, Мартирія и Анастасія.			6
✱ 26	П.	Вмч. Димитрія Солунскаго, прп. Афанасія.			7
27	С.	Мч. Нестора, мч. Капитолины, Еротиды, мч. Марка.			8
<i>Недѣля 23-я по Пятидесятницѣ.</i>					
28	В.	Мч. Терентія, Неониллы, Сарвила, Фота, Θεодула, свм. Киріака, велм. Параскевы, прп. Стефана.			9
29	П.	Прмч. Анастасія, пр. Авраамія, блж. Маріи.			10
30	В.	Свм. Зиновія и Зиновія, еп. Маркіана, ап. Марка.			11
31	С.	Прп. Спиридона, Никодима, пр. Мавры.	●		12

Н О Я Б Р Ъ .

С Т Р Ь Л Е Ц Ъ ♄

ЧИСЛА	ДНИ НЕДЕЛЬ		ФАВР. ДУНН.	НОВЫЙ СТИЛЬ.
1	Ч.	Св. безребр. Косьмы и Даміана, свм. Іоанна.		13
2	П.	Мч. Акиндіна, Пигасія, Афѳонія, пр. Маркіана.		14
3	С.	Мч. Акепсима, Іосифа, Аифала, св. вкг. Анны.		15
<i>Недѣля 24-я по Пятидесятницѣ.</i>				
4	В.	Прп. Іоанникія, мч. Никандра еп. Мирскаго.		16
5	П.	Мч. Галактіона, ап. Патрова, Ерма, Филолога.		17
6	В.	Св. Павла исп., пр. Луки, мц. Текусы, Александры.		18
7	С.	Мч. Іерона, Исихія, Никандра, Афанасія, Никона.	☉	19
8	Ч.	Соборъ Архистрат. Михайла и проч. силъ безпл. прп. Марѣы Псковской.		20
9	П.	Мч. Онисифора и Порфирія, прп. Матроны.		21
10	С.	Ап. Олимпа, Родіона, Сосипатра, мч. Ореста.		22
<i>Недѣля 25-я по Пятидесятницѣ.</i>				
11	В.	Вмч. Мины воина, мч. Виктора, Θεодора Студита.		23
12	П.	Св. Іоанна милост., пр. Нила пост., прр. Ахіи.		24
13	В.	Св. Іоанна Златоустаго, мч. Антонина, Никифора.		25
14	С.	Св. Апост. Филиппа, св. Григорія.	☉	26
15	Ч.	Мч. Гурія, Самона, Авива, Елпидія, Маркелла.		27
16	П.	Св. Апост. и Евангел. Матея, св. Фулвіана.		28
17	С.	Св. Григорія Неокес., пр. Лазаря и Никона.		29
<i>Недѣля 26-я по Пятидесятницѣ.</i>				
18	В.	Мч. Платона, Закхея, Алфея, Романа и Варула.		30
19	П.	Прв. Авдія, мч. Варлаама, Азы, Іліодора.		1
20	В.	Прп. Григорія, св. Прокла арх. Царег., мч. Дасія.		2
21	С.	Введеніе во храмъ Пресвятыя Богородицы.		3
22	Ч.	Св. ап. Филимона и Архиппа, мч. Валеріана.	☉	4
23	П.	Св. Амфилохія и Григорія. св. вкг. Александра Нев		5
24	С.	Мц. Еватерини, мч. Меркурія, Августы цар.		6
<i>Недѣля 27-я по Пятидесятницѣ.</i>				
25	В.	Свм. Климента папы, св. Петра Александр.		7
26	П.	Прп. Алипія и Іакова, св. Інноцентія Иркутск.		8
27	В.	Мч. Іакова, св. кн. Всеволода, Іакова Ростов.		9
28	С.	Прм. Стефана, мч. Василія, Стефана, Григорія, Іоанна, св. Иринарха, Θεодора арх. Ростов.		10
29	Ч.	Мч. Парамона и Филумена, прп. Акакія, Нектарія.		11
30	П.	Мч. Андрея Первозван., Фрументія арх. Инд.	☉	12

ДЕКАВРЬ.

		Б О З Е Р О Г Ъ		Х		ФАВН	ЛУНН.	НОВЫЙ
		ЧИСЛА	ДНИ			ДУНН.	СВЯТЫЕ	СВЯТЫЕ
	1	С.	Св. прр. Наума, прв. Филарета милостиваго.					13
	<i>Неделя 28-я по Пятидесятницѣ.</i>							
	2	В.	Прр. Аввакума, мц. Миропи, прп. Афанасія.					14
	3	П.	Прр. Софоніи, свм. Θεодора, прп. Саввы Звениг.					15
	4	В.	Вмц. Варвары, мц. Іуліаніи, прп. Іоанна Дамаск.					16
⊗	5	С.	Прп. Саввы освящен., мч. Анастасія, пр. Каріона.					17
⊗	6	Ч.	Св. и чудотворца Николая Мурликійскаго.			☉		18
	7	П.	Св. Амвросія Медиолан., прп. Нила Столбен.					19
	8	С.	Прп. Иотанія, св. ап. Сосфена, Аполлоса, Тихика.					20
	<i>Неделя 29-я по Пятидесятницѣ.</i>							
✱	9	В.	Зачатіе св. Анны, прп. Стефана, Софронія арх.					21
	10	П.	Мч. Мишы, Ермогена и Евграфа, прп. Θомы.					22
	11	В.	Прп. Данила и Луки столп., прп. Никона Печ.					23
✱	12	С.	Св. Спиридона, свм. Александра, мч. Разумника.					24
	13	Ч.	Мч. Евстратія, Авксентія, Евгенія, мц. Лукіи.					25
	14	П.	Мч. Опрса, Левкія, Каллиника, Филимона, Арріана.			☉		26
	15	С.	Свм. Елѣвѣрии, и мц. Анѳіи, прп. Павла.					27
	<i>Неделя Св. Пиротеи.</i>							
✱	16	В.	Прр. Агея, мч. Марина, блж. Θεοφανіи парицы.					28
	17	П.	Прр. Данила и отрок.: Ананія, Азарія, Мисаила.					29
	18	В.	Мч. Севастіана, Никострата, Зои, Касторія.					30
	19	С.	Мч. Вовифатія, Иліи, Прова, Тимоѳея, Григорія.					31
✱	20	Ч.	Свм. Игнатія Богонос., Филогонія.					1
✱	21	П.	Мц. Іуліаніи, мч. Θемистоклея, св. Петра митр. М.					2
	22	С.	Вмц. Анастасія, мч. Хрисогона, Θεодотіи, Евѳа.			☉		3
	<i>Неделя Рождества Христова.</i>							
	23	В.	Мч. Θεοдула, Саторнина, Геласія, Зотика.					4
	24	П.	Пмц. Евгении, Василлы, Прота, прп. Николая.					5
⊗	25	В.	РОЖД. ГОСПОДА НАШЕГО ІСУСА ХРИСТА.					6
⊗	26	С.	Соборъ Пр. Богородицы. Прв. Іосифа, прр. Давида.					7
	27	Ч.	Првм. Стефана архид., прм. испов. Θεодора начер.					8
	28	П.	Мч. Зинона, Дорѳея, Гликерія, мц. Агаѳи.					9
	29	С.	Св. 14 тыс. млад. въ Внодемъ избѣн., пр. Марка.					10
	<i>Неделя по Рождествѣ Христовомъ.</i>							
	30	В.	Мц. Анисіи, прп. Зотика, Магистріана, Павлина.			☉		11
	31	П.	Мц. Меланіи Римлянины.					12

РОССІЙСКІЙ ИМПЕРАТОРСКІЙ ДОМЪ.

Его Императорское Величество **Александръ III Александровичъ**, Императоръ и Самодержецъ Всероссійскій, род. 26 февраля 1845 года; вступилъ на престолъ 1 марта 1881 года. Ея Императорское Величество Государыня Императрица **Марія Теодоровна** до замужества (28 октября 1866 года) **Марія-Софія-Фредерика-Дагмара**, род. 14 (26) ноября 1847 года, дочь Датскаго Короля Христіана IX.

Августѣйшія дѣти Ихъ Величествъ, Ихъ Императорскія Высочества:

Наслѣдникъ Цесаревичъ и Великій Князь **Николай Александровичъ**, род. 6 мая 1868 г. Великій Князь **Георгій Александровичъ**, род. 27 апрѣля 1871 г. Великая Княжна **Юсенія Александровна**, род. 25 марта 1875 года. Великій Князь **Михаилъ Александровичъ**, род. 22 ноября 1878 г. Великая Княжна **Ольга Александровна**, род. 1 июня 1882 года.

Августѣйшіе братья и сестра Его Величества, Ихъ Императ. Высочества:

Великій Князь **Владиміръ Александровичъ**, род. 10 апрѣля 1847 г. Супруга Его Великая Княгиня **Марія Павловна** до замужества (16 августа 1874 года) **Марія-Александрина-Елисавета-Элеонора**, род. 2 (14) мая 1854 года, дочь умершаго Великаго Герцога Мекленбургъ-Шверинскаго Фридриха-Франца II. У Нихъ дѣти: Великій Князь **Кириллъ Владиміровичъ**, род. 30 сентября 1876 г. Великій Князь **Ворисъ Владиміровичъ**, род. 12 ноября 1877 года. Великій Князь **Андрей Владиміровичъ**, род. 2 мая 1879 г. Великая Княжна **Елена Владиміровна**, род. 17 января 1882 года.

Великій Князь **Алексій Александровичъ**, род. 2 января 1850 года.

Великій Князь **Сергій Александровичъ**, род. 29 апрѣля 1857 года. Супруга Его Великая Княгиня **Елисавета Теодоровна** до замужества (3 июня 1884 года) **Елисавета-Александра-Луиза-Алиса**, род. 20 октября (1 ноября) 1864 года, дочь Великаго Герцога Гессенъ-Дармштадскаго Людвигъ IV.

Великій Князь **Павель Александровичъ**, род. 21 сентября 1860 года. Супруга Его, Великая Княгиня **Александра Георгіевна** до замужества (4

іюня 1889 г.) Королевна Греческая, дочь Короля Эллиновъ Георга I-го. Годъ рожденія неизвѣстенъ.

Великая Княгиня **Марія Александровна**, род. 5 октября 1853 года; съ 11 января 1874 года въ супружествѣ съ Его Королевскимъ Высочествомъ Принцемъ Альфредомъ Великобританскимъ, Герцогомъ Эдинбургскимъ.

Августѣйшіе дяди и тетка Ея Императорскаго Величества, Ихъ Императорскія Высочества:

Великій Князь **Константинъ Николаевичъ**, род. 9 сентября 1827 г. Супруга Его Великая Княгиня **Александра Гисифовна** до замужества (30 августа 1848 г.) Фридерика-Генриетта-Паулина-Маріанна-Елисавета, род. 26 іюня (8 іюля) 1830 года, дочь умершаго Герцога Саксенъ-Альтенбургскаго. Дѣти Ихъ: Великій Князь **Николай Константиновичъ**, род. 2 февраля 1850 года. Великая Княгиня **Ольга Константиновна**, род. 22 августа 1851 г., въ супружествѣ съ 15 октября 1867 года съ Королемъ Греческимъ Георгомъ I. Великая Княгиня **Вѣра Константиновна**, род. 4 февраля 1854 года; съ 26 апрѣля 1874 г. была въ супружествѣ съ Его Корол. Высоч. Герцогомъ Евгеніемъ Виртембергскимъ († 3 (15) января 1877 г.). Великій Князь **Константинъ Константиновичъ**, род. 10 августа 1858 года; съ 15 апрѣля 1884 г. въ супружествѣ съ Елисаветою **Маврикіевною** Принцессою Саксенъ-Альтенбургскою, род. 13 (25) января 1865 года. Сынъ Ихъ: Его Высочество, Князь **Іоаннъ Константиновичъ**, род. 23 іюня 1886 года. Великій Князь **Дмитрій Константиновичъ**, род. 1 іюня 1860 года.

Великій Князь **Николай Николаевичъ** старшій, род. 27 іюля 1831 г. Супруга Его Великая Княгиня **Александра Петровна** до замужества (25 января 1856 г.) Александра-Фридерика-Вильгельмина, род. 21 мая 1838 года, дочь Принца Петра Георгіевича Ольденбургскаго. Дѣти Ихъ: Великій Князь **Николай Николаевичъ** младшій, род. 6 ноября 1856 года. Великій Князь **Петръ Николаевичъ**, род. 10 января 1864 года. Супруга Его Великая Княгиня **Милица Николаевна** до замужества (26 іюля 1889 г.) Княжна Черногорская, дочь Владѣтельнаго Князя Николая. Годъ рожденія неизвѣстенъ.

Великій Князь **Михаилъ Николаевичъ**, род. 12 октября 1832 года. Супруга Его Великая Княгиня **Ольга Теодоровна** до замужества (16 августа 1857 года) Цецилія-Августа, род. 8 (20) сентября 1839 года, дочь умершаго Великаго Герцога Леопольда Баденскаго. Дѣти Ихъ: Великій Князь **Николай Михайловичъ**, род. 14 апрѣля 1859 г. Великая Княгиня **Анастасія Михайловна**, род. 16 іюля 1860 года; въ супружествѣ (12 января 1879 года) съ Великимъ Герцогомъ Фридрихомъ-Францемъ Мекленб.-Шверинскимъ. Великій Князь **Михаилъ Михайловичъ**, род. 4 октября 1861 года. Великій Князь **Георгій Михайловичъ**, род. 11 августа 1863 г. Великій Князь **Александръ Михайловичъ**, род. 1 апрѣля 1866 г. Великій Князь **Сергій Михайловичъ**, род. 25 сентября 1869 года. Великій Князь **Алексій Михайловичъ**, род. 16 декабря 1875 года.

Великая княгиня **Ольга Николаевна**, Королева Виртембергская, род. 30 августа 1822 года, въ супружествѣ съ 1 іюля 1846 года съ Королемъ Виртембергскимъ Карломъ-Фридрихомъ-Александромъ.

Дъти покойной тетки Ея Величества, Великой Княгини Маріи Николаевны:

Ихъ Императорскія Высочества Князья и Княжны Романовскіе, Герцоги и Герцогини Лейхтембергскіе: **Николай Максимилиановичъ**, род. 23 іюля 1843 года, въ супружествѣ съ Графиней Богарнэ. **Марія Максимилиановна**, род. 4 октября 1841 г., въ супружествѣ съ Принцемъ Вильгельмомъ Баденскимъ. **Евгенія Максимилиановна**, род. 20 марта 1845 г., въ супружествѣ (съ 7 января 1868 г.) съ Принцемъ Александромъ Петровичемъ Ольденбургскимъ. **Евгеній Максимилиановичъ**, род. 27 января 1847 года. Супруга Его (съ 2 іюля 1878 года) Ея Свѣтлость Герцогиня **Зинаида Дмитриевна**, рожденная дѣвица Скобелева. **Георгій Максимилиановичъ**, род. 17 февраля 1852 года. Супруга Его Ея Императорское Высочество Княгиня Романовская, Герцогиня Лейхтембергская **Анастасія Николаевна**, до замужества (16 августа 1889 года) Княжна Черногорская, дочь Владѣтельнаго Князя Николая. Годъ рожденія неизвѣстенъ. Сынъ Его отъ перваго брака, Его Императорское Высочество Князь крови **Александръ**, род. 1 ноября 1881 года.

Ея Император. Высочество Великая Княгиня **Екатерина Михайловна**, дочь покойнаго Великаго Князя Михаила Павловича и покойной же Великой Княгини Елены Павловны, род. 16 августа 1827 года, съ 4 февраля 1851 года была въ супружествѣ съ Георгомъ, Герцогомъ Мекленбургъ-Стрелицкимъ, † 8 іюля 1876 года.



ИСТОРИЧЕСКІЕ ОЧЕРКИ

НЫНѢ СУЩЕСТВУЮЩИХЪ

МОНАСТЫРЕЙ ТОВОЛЬСКОЙ ЕПАРХІИ.

Россія издревле была богата монастырями, которые имѣли для нея, по признанію историковъ, колонизаціонное и просвѣтительное значеніе. Куда поселялся инокъ съ крестомъ, тамъ водворялся и крестьянинъ съ плугомъ. Около монашеской келии, подъ сѣнью св. креста, запахивалась полоса земли, которая дѣлалась первымъ ядромъ монашескаго хозяйства, а крестьянинъ— бобыль, или бездомный пришлецъ первымъ работникомъ, кормильцемъ себя и благочестиваго старца, который самъ служилъ примѣромъ трудолюбія. Умноженіе числа подвижниковъ и пришлыхъ полагало начало общежитію: создавался мало по малу монастырь съ часовней или обыденной церковью, а около него небольшое поселеніе свободного люда (*слобода*). Въ монастырскій храмъ шель на молитву и освященіе Христовыми Тайнами мірянинъ— труженникъ. Здѣсь онъ поучался словомъ и примѣромъ христіанскому благочестію, нерѣдко обучалъ себя и дѣтей грамотѣ у какого-нибудь инока.

Въ Сибири монастыри стали появляться съ самого завоеванія ея. Достаточно сказать, что казаки-завоеватели Сибири, во главѣ съ Ермакомъ, имѣли среди себя иночествующее духовенство. Приумноженіе русскихъ поселеній, городковъ и остроговъ во вновь завоеванной странѣ вызывало увеличеніе, вмѣстѣ съ храмами Божиими, и монастырскихъ строеній. Легкое полученіе разрѣшенія на постройку монастырей, безпрепятственный отводъ мѣстъ для нихъ, не трудное завладѣніе, при содѣйствіи воеводъ, разными угодіями въ разныхъ мѣстахъ, самое содѣйствіе верховной власти къ постройкѣ монастырей и выдача пособій на украшеніе ихъ церквей, свобода зазывать бобылей и вольныхъ бездомныхъ пришельцевъ на отдаваемые монастырямъ земли и желаніе самихъ ихъ селиться около монастырей, укрѣпленіе ихъ за монастырями безъ излишней формальности, все это способствовало образованію монастырей въ Сибири.

Сибирскіе монастыри не славились въ XVII и XVIII столѣтіи ни богатыми постройками, ни великолѣпнымъ украшеніемъ церквей, ни множествомъ

братіи, но могли хвалиться сельскимъ хозяйствомъ. Каждый изъ нихъ имѣлъ у себя заимки, пашни, покосы, лѣса, рыбныя ловли, водяныя мельницы, достаточное число крестьянъ, хлѣба, домашняго скота. Правда, по временамъ, монахи жаловались на скудное состояніе и при малѣйшемъ спорѣ, возникавшемъ о монастырскихъ земляхъ, выражали опасенія, чтобы имъ отъ такой „изгони врозь не разбрестись или голодною смертію не умереть“, по своевременное участіе въ нуждахъ и покровительство властей, и личный трудъ не доводили ихъ до такой бѣды. Кромѣ обычнаго служенія въ церкви, на которое посвящали себя монахи, они, занимаясь дѣятельно хлѣбопашествомъ, скотоводствомъ, рыболовствомъ и другими сельскими занятіями, сами были сыты и другимъ давали прокармливаться. Весь хлѣбъ, какой родился, всл рыба, какаѣ ловилась, шли на пропитаніе братіи, монастырской прислуги и на рабочихъ, сѣно потреблялось скотомъ, дрова употреблялись на топливо, а лѣсъ на строеніе. Случавшіеся избытки шли на продажу и на вырученныя деньги одѣвалась братія, обстраивалась и благоукрашалась обитель. Все это одинаково примѣнялось какъ въ мужскихъ монастыряхъ, такъ и въ женскихъ, о существованіи которыхъ въ Сибири лѣтописи упоминаютъ весьма рано. Въ женскихъ монастыряхъ значительнымъ вспомогательнымъ средствомъ къ существованію служило рукодѣліе—вязаніе, вышиваніе, въ ближайшее время—свѣчное производство.

Историкъ Словцовъ въ своемъ „Обозрѣніи Сибири“ (стр. 332 и 333 прим. 24) насчитываетъ число всѣхъ бывшихъ въ Сибири монастырей 37, изъ нихъ существующихъ 16 и упраздненныхъ 21. Сокращеніе монастырей сибирскихъ должно быть отнесено преимущественно къ 1764 году, какъ это было и въ Россіи, когда сдѣланъ разборъ монастырямъ и монашествующимъ, а также отобраны были отъ монастырей крестьяне.

Въ 1764 году Сибирскіе монастыри раздѣлены были на классы; одни почислены во второй, другіе въ третій классъ; одни поступили въ штатъ, другіе закрыты. Въ Tobольской епархіи оставлены во второмъ классѣ одинъ въ Tobольскѣ, въ третьемъ классѣ, въ Tobольской епархіи—девять, въ Иркутской—четыре, да женскихъ—въ Tobольскѣ одинъ, въ Иркутскѣ одинъ, итого шестнадцать (Полное Собр. Зак. т. XLIV, штаты ч. 2 № 12060).

Съ сокращеніемъ Tobольской епархіи, въ предѣлахъ прежняго района которой образовалось десять самостоятельныхъ каедръ съ пятью викаріатствами, въ настоящее время состоятъ слѣдующіе монастыри: 1) Мужскіе: а) Tobольскій 2-классный Знаменскій; б) Абалакскій 3-классный Знаменскій; в) Тюменскій 3-классный Троицкій; г) Кондійскій 3-классный Преображенскій и 2) Женскіе: а) Туринскій Никольскій и б) Иоанно-Введенскій Межгорскій—оба третьеклассные.

І. МУЖСКІЕ МОНАСТЫРИ.

а) Второклассный Тобольскій Знаменскій. *)

Тобольскій Знаменскій монастырь находится въ самомъ городѣ Тобольскѣ, въ нижнемъ посадѣ, на правомъ берегу Иртыша и на устьѣ небольшой рѣчки, именуемой Абрамовкою. Обнесенный на СЗ. С. и СВ. каменною высокою (въ 6 арш.) стѣною, а на ЮВ. Ю. и ЮЗ. приличною деревянною оградю, онъ занимаетъ квадратную площадь, до 10.500 сажень, въ общемъ представляя довольно правильный четверугольникъ. Къ монастырю прилегаютъ съ сѣвера торговый (*мучной*) рынокъ, съ востока Малоцятницкая улица (*почтовый переулокъ*), съ юга—Абрамовская улица и съ запада—рѣчка Абрамовка. Въѣздъ въ монастырскій дворъ съ сѣверной стороны—съ мучнаго рынка находится подъ башней монастырскаго корпуса. При въѣздѣ во дворъ зрителю прежде всего представляется посреди двора каменная Преображенская церковь; въ сажняхъ 10-ти отъ нея противъ алтаря, къ востоку, большіи семинарскій корпусъ, вправо отъ больницы, къ братскому корпусу, бывшее зданіе духовнаго училища, а нынѣ общежитіе для своекоштныхъ учениковъ семинаріи. Вся южная сторона занята большимъ семинарскимъ корпусомъ, за которымъ идетъ семинарскій черный дворъ. Восточная площадь въ направленіи отъ семинарскихъ деревянныхъ строеній чернаго двора занята новымъ семинарскимъ садомъ, а таковая же площадь между каменными зданіями и восточной частью каменной ограды—старымъ садомъ. Къ западу отъ Преображенской церкви находится 3-хъ-ярусная колокольня, имѣющая не менѣе 18 сажень высоты. Каменные жилыя зданія—двухъ-этажныя. Расположеніе въ общемъ симметричное и даетъ представленіе о группѣ монастырскихъ зданій, какъ о нѣкоемъ старинномъ замкѣ.

По началу своего основанія Тобольскій Знаменскій монастырь есть первый и древнѣйшій изъ монастырей, построенныхъ въ Сибири послѣ ея завоеванія. Время основанія его должно отнести не позже 1596 года. Въ этомъ году Тобольскій атаманъ Третьякъ Юрловъ сынъ Максимка, по приказу отца своего, далъ владу въ Знаменскій монастырь деревню свою (Юрловскую) вверхъ по Иртышу, съ хоромы и пашенною землею и со всѣми угодья, чѣмъ владѣлъ отецъ его, и закладную распашную землю, что заложилъ отцу его Захребетный татаринъ Усаметко Усенковъ, на усть-рѣчки Шилей. Тѣ же

*) Матеріаломъ для статьи служили: 1) Грамоты и древніе акты въ коніяхъ, хранящихся въ архивѣ Тобольскаго Знаменскаго монастыря; 2) Лѣтопись, принадлежащая библиотекѣ Тобольской семинаріи, извѣстная подъ именемъ Черепановской; 3) Опись Знаменскаго монастыря; 4) Памятная книга съ именами настоятелей и монаховъ, начинала съ 1770 г.; 5) Синодики 1824 г.; 6) Тобольскія губ. вѣдомости 1857 г. №№ 11—12; 7) тѣ же вѣдомости и за тотъ же годъ № 27; 8) Тобольскія епарх. вѣдомости за разные годы; 9) Нѣкоторыя дѣла семинарскаго архива; 10) Брошюра о Сулоцкаго: Викаріатство Тобольской епархіи и др. (См. текстъ статьи).

самыя рѣчи о Юрловской деревнѣ говорилъ въ Москвѣ передъ царемъ 1662 г. старецъ Знаменскаго монастыря Говъ (см. 4 т. Допол. къ истор. актовъ арх. ком., на стр. 264).

Первоначально монастырь поставленъ былъ за Иртышемъ, при устьѣ стараго Тобола; на томъ самомъ мѣстѣ, гдѣ нынѣ находится деревянная часовня, построенная, полагаютъ, на мѣстѣ бывшей монастырской церкви, во имя преподобныхъ Зосимы и Савватія. Посвященіе храма имени сихъ преподобныхъ даетъ основаніе догадываться объ основателяхъ монастыря, что они были выходцы Соловецкаго монастыря, гдѣ проведены ими первые годы цнческой жизни, и воспоминаніе о его чудотворцахъ перенесено на отдаленные берега Иртыша. Сохранились и имена первыхъ настоятелей Тобольскаго Знаменскаго монастыря,—это строитель *Логинъ* и игумень *Діонисій*. Известна грамота царя Михаила Ѳеодоровича, отъ 20 января 1622 года, писанная на имя Тобольскаго воеводы, боярина Матвія Михайловича Годунова и дьяка Ивана Шивырева, по поводу челобитья къ царю Тобольскаго Успенія Пресвятыя Богородицы и Чудотворца Николая монастыря архимандрита Меоодія съ братією о подтвержденіи за монастыремъ правъ на нѣкоторыя земли, воды и разныя угодья. Въ этой грамотѣ прописывается, между прочимъ, что на однѣ изъ тѣхъ земель и водъ (наприм. на Бегишевы горы и озеро и пашню около нихъ, а также на рѣку Вагай) грамоту для монастыря ископotalъ у царскихъ бояръ (въ 1612—1613 гг.) строитель Успенскаго монастыря Логгинъ, а на другія (наприм. на бывшія пашни Кучума царя по Тоболу и Тавдѣ) ископotalъ грамоту у самого царя Михаила Ѳеодоровича въ 1616 году игумень Діонисъ съ братією (см. Тоб. губ. вѣдом. 1857 г. № 27).

Избранное первоначально за Иртышемъ мѣсто для монастыря имѣло то неудобство, что во время весны, при разлитіи Иртыша, оно, вмѣстѣ со всѣмъ лѣвымъ берегомъ, потоплялось водою. Эти наводненія, непрекращающіяся доселѣ, безъ сомнѣнія, причиняли не малыя безпокойства монастырю и заставили инокѡвъ его искать другаго болѣе безопаснаго мѣста.

Въ 1610 году монастырь перенесенъ изъ-за рѣки Иртыша въ верхнюю часть г. Тобольска, и поставленъ за Воскресенскими воротами, т. е. за чертою города, который въ то время огражденъ былъ деревяннымъ острогомъ и въ который въѣзжали съ сѣверной стороны чрезъ Воскресенскіе ворота, на мѣстѣ которыхъ теперь стоитъ Ильинская приходская церковь. Съ перемѣною мѣста, монастырь получилъ новое наименованіе Успенскаго, отъ церкви въ немъ устроенной въ честь Успенія Пресвятыя Богородицы. Церковь преподобныхъ Зосима и Савватія, бывшая за Иртышемъ, при перенесеніи монастыря на новое мѣсто, не была восстановлена; но въ 1611 году іюня 23 дня въ семь Успенскомъ монастырѣ поставлена церковь обыденная во имя Святителя и Чудотворца Николая, названная такъ потому, что выстроена въ одинъ день всѣми жителями Тобольска, по общанію, данному по случаю свирѣпствовавшаго тогда конскаго падежа. По названію сего послѣдняго храма, монастырь сталъ именоваться безразлично: *Успенскимъ* и *Никольскимъ*;

какъ это видно изъ вышеприведенной грамоты Михаила Ѳеодоровича.

На содержаніе монастыря, когда онъ находился еще за Иртышемъ, даны были тогдашними воеводами Сибирскими земли на рѣкѣ Вагаѣ и на Бегишевскихъ горахъ со всѣми угодіями, какъ-то: лѣсомъ, сѣнными покосами и рыбною ловлею. Но по перенесеніи монастыря въ городъ, нѣкоторые изъ жителей Тобольскихъ начали присвоить себѣ земли, препятствуя монастырю ловить рыбу на рѣкѣ Вагаѣ и въ озерѣ Бегишевскомъ, истребляя самовольно монастырскій лѣсъ и кося сѣно на монастырскихъ лугахъ. Настоятель монастыря архимандритъ Меѳодій жаловался на таковыя притѣсненія въ царствующемъ градѣ Москвѣ и, какъ видно, не остался безъ удовлетворенія. (См. ту же грамоту 20 января 1622 г.).

На второмъ своемъ мѣстѣ монастырь существовалъ не долго, не болѣе 13 лѣтъ. Неизвѣстно, изъ какихъ побужденій (полагаютъ, изъ желанія устроить въ Тобольскѣ на ряду съ мужскимъ женскій монастырь), но только въ 1623 году, по волѣ перваго архіепископа Кипріяна, Тобольскій монастырь переведенъ съ верхней части города на нижнюю и поставленъ на правомъ берегу Иртыша, за татарскими юртами, которыя находились тамъ, гдѣ теперь стоитъ Захарьевская приходская церковь, недалеко отъ устья рѣчки Мостовки, именуемой нынѣ Абрамовкою. Мѣсто это было въ то время пусто-порожнее и никѣмъ незаселенное, а потому и выгодное для монастыря, какъ по близости воды, такъ и по обширности поля, его окружавшаго. На построеніе и содержаніе новозиждущаго монастыря, вслѣдствіе прошенія архимандрита Тарасія, который былъ его строителемъ, по указу Святѣйшаго патріарха Филарета Никитича, и по Высочайшей грамотѣ царя и великаго князя Михаила Ѳеодоровича, 1625 года отведены были земли по рѣкѣ Вагаю на Бегишевскихъ горахъ и противъ стараго Сибирскаго городища, тѣ самыя, о которыхъ хлопотали прежде строитель Логгинъ, а потомъ архимандритъ Меѳодій, съ дозволеніемъ призывать на отведенныя земли вольныхъ гулящихъ людей въ крестьяне. Сверхъ сего, по Высочайшей грамотѣ того же царя Михаила Ѳеодоровича 1640 года, отданы были во владѣніе сего монастыря подъ пашню и для выпуска скота 10-ть десятинъ земли, которая находилась близъ самаго монастыря, и простиралась въ длину вверхъ по теченію Иртыша на двѣ версты.

На содержаніе братіи, въ царствованіе Михаила Ѳеодоровича, монастырь получалъ такъ называемую ругу, или казенное жалованье, выдававшееся по царскимъ указамъ, изъ мѣстныхъ государственныхъ доходовъ. На основаніи указа, даннаго въ 1653 г. сибирскимъ воеводамъ князю Андрею Голицину и Даніилу Замыцкому, каждому священно-служителю монастыря выдавалось таковой руги по 8 руб. въ годъ, дячку по 4 руб., а пономарю по 3 руб.; сверхъ того, всѣмъ имъ производилось еще жалованье хлѣбомъ и овсомъ. При такихъ пособіяхъ монастырь на маломъ мѣстѣ застроился пространнѣе прежняго, хотя не вдругъ, а постепенно. Здѣсь, вмѣсто Успенской церкви, бывшей на горѣ, построена новая въ честь Знаменія Пресвятыя

Вогородицы, отъ чего и монастырь названъ и нынѣ именуется *Знаменскимъ*. Поелику въ семь монастырѣ число братіи въ началѣ, при архимандритѣ Тарасіѣ, было весьма мало, и состояло только изъ двухъ черныхъ поповъ, изъ коихъ одинъ, по распоряженію архіепископа Макарія, обзаванъ былъ совершать постоянно священнослуженіе въ женскомъ Успенскомъ монастырѣ, а діакона и причетниковъ вовсе небыло, какъ видно изъ жалобы архимандрита Тарасія, принесенной имъ въ 1625 году царю Михаилу Феодоровичу; то монастырь довольствовался сначала одною церковью, построенною послѣ перенесенія онаго съ горы на сіе мѣсто. Но съ теченіемъ времени, и по мѣрѣ умноженія народонаселенія въ Тобольскѣ, и близъ монастыря городскихъ домовъ, число монастырской братіи увеличивалось болѣе и болѣе, такъ что въ управленіе архимандрита Иосифа, именно въ 1659 г., въ монастырѣ находилось болѣе 60 ѣловѣвъ, изъ коихъ большая часть были престарѣлые и драхлые старцы; неспособные къ царской службѣ и за ранами и увѣчьемъ, посылаемые изъ Москвы, по указамъ Государей, въ монастырь на пропитаніе. Въ теченіе сего времени построены были въ монастырѣ еще двѣ церкви: первая теплая во имя трехъ святителей Василя великаго, Григорія Богослова и Иоанна Златоустаго, а вторая во имя преподобныхъ Соловецкихъ чудотворцевъ Зосимы и Савватія, во имя которыхъ была построена первая церковь еще за рѣкою Иртышемъ. Сверхъ сего въ это же время построены колокольня, больница, трапеза съ келарнею, хлѣбнею и поварнею, братскія келліи, житницы и погреба, и наконецъ ограда вокругъ монастыря со св. воротами. Всѣ эти зданія и церкви были деревянныя, но обширныя, такъ можно заключать по великому числу людей, жившихъ въ монастырѣ, и потому пространству, которое занималъ и теперь занимаетъ монастырь.

Нововоздвигнутый монастырь Знаменскій существовалъ въ своемъ видѣ только около 36 лѣтъ: 23 мая 1659 года, при архимандритѣ Иосифѣ, онъ сгорѣлъ отъ молніи весь до основанія. Братія монастыря въ одинъ день лишилась не только церковнаго и монастырскаго имущества, но и всякаго пріюта, однакожь они не думали оставить погорѣвшаго мѣста. Извѣстивъ царя Алексія Михайловича о несчастіи, постигшемъ Знаменскую обитель, и получивъ отъ него царскую грамоту, утверждающую за монастыремъ всѣ земли и угодія, какими владѣлъ онъ до пожара, архимандритъ Иосифъ съ братіею приступилъ опять къ сооруженію погорѣвшаго монастыря. Усердіе тобольскихъ гражданъ, принявшихъ участіе въ восстановленіи погорѣвшей обители, помогло архимандриту Иосифу и преемникамъ его на пещелищѣ прежняго воздвигнуть новый монастырь, и при томъ въ лучшемъ видѣ. На мѣсто сгорѣвшей холодной Знаменской церкви выстроена новая деревянная, также Знаменская. Церковь преподобныхъ отецъ Зосимы и Савватія, при возобновленіи монастыря, не была восстановлена, но вмѣсто ея въ 1661 году, при томъ же архимандритѣ Иосифѣ, выстроена въ трои сутки всѣми жителями тобольскими, деревянная Казанская церковь съ придѣломъ Соловецкихъ чудотворцевъ. Построеніе этой церкви, по сказанію мѣтроиса, сопровождалось

явленіемъ въ монастырѣ чудотворной иконы Казанской. (Лѣтопись Черепанова. лист. 126 и см. Тоб. епарх. вѣд. 1883 г. ноябрь).

Едва только монастырь успѣлъ послѣ перваго пожара, застроиться, какъ 20 мая 1677 года, чрезъ 16 лѣтъ послѣ своего возобновленія, въ другой разъ былъ истребленъ пожаромъ весь до основанія. Пожаръ этотъ, подобно прежнему, произошелъ отъ молніи же, разразившейся надъ городомъ, но былъ жесточе прежняго. Отъ него пострадалъ не только Знаменскій монастырь, но и вся верхняя часть города, гдѣ погорѣли соборъ, семь приходскихъ церквей, архіерейскій домъ, приказы, гостиный дворъ и 105 обывательскихъ домовъ. Изъ всего монастырскаго имущества уцѣлѣла отъ пожара только небольшая часть церковныхъ вещей и икона Казанскія Божія Матери, которую успѣли вынести изъ храма, объятаго пламенемъ, и спасли какъ святыню; все прочее, въ томъ числѣ три деревянныя церкви: Знаменская, Казанская и Никольская едѣлались жертвою огня. Но какъ послѣ перваго пожара, такъ и теперь, настоятель архимандритъ Герасимъ съ братією немедленно приступили къ возобновленію погорѣвшаго монастыря. Имѣя во владѣніи своемъ значительное число вотчинъ, какъ прежде полученныхъ отъ царскихъ щедротъ, такъ и вновь прибрѣтенныхъ или покупою, или чрезъ вклады частныхъ лицъ, монастырь могъ возстановить погорѣвшія свои зданія. Къ сему присовокупились еще пожертвованія жителей города Тобольска и окрестныхъ мѣстъ, которые, по усердію къ многотимой Казанской иконѣ Божіей Матери, приняли дѣятельное участіе въ возстановленіи монастыря. Но возобновленіе его, не смотря на всѣ таковыя пособія, шло медленно, можетъ быть потому, что доходы съ монастырскихъ вотчинъ въ то время были незначительны, а Тобольскіе жители не богаты.

Первая церковь, построенная вскорѣ послѣ пожара, была деревянная во имя Знаменія Пресвятыя Богородицы. Спустя восемь лѣтъ послѣ пожара, основана въ 1685 году, въ царствованіе Іоанна и Петра Алексѣевичей, по благословенной грамотѣ митрополита Павла I, при архимандритѣ Матѳѳѣ, по плану только что устроеннаго (1683 г.) каѳедральнаго собора, каменная Преображенская церковь. Архимандритъ Матѳѳѣ былъ ея первоначальнымъ строителемъ, а совершенно окончена и освящена эта церковь въ 1691 году при архимандритѣ Моисѣѣ. Еще позднѣе возстановлена была Казанская церковь, въ три дня построенная всѣми Тобольскими жителями, и едѣлавшаяся жертвою пожара. Вмѣсто ея построена такая же деревянная Казанская церковь, съ прибавленіемъ только придѣла во имя преподобныхъ отецъ Зосимы и Савватія. Эти послѣднія постройки производили при митрополитѣ Филоѳѣѣ, какъ должно заключать изъ грамоты сего благочестиваго архимонастыря, писанной въ 1708 г. на имя архимандрита Филарета. Хотя грамота дана не для построенія сей церкви, а для собиранія добротныхъ подаяній на заведеніе въ ней церковной утвари и богослужебныхъ книгъ, но она наввана въ ней оконченною построеніемъ, хотя неимѣющею еще означенныхъ принадлежностей. Поелику же митрополитъ Филоѳѣѣ прибылъ на Тобольскую епархію въ

1702 году, то должно полагать, что Казанская церковь, если не основана, то окончена построением уже при немъ.

Объ деревянныя церкви—Знаменская и Казанская, простоявъ со времени основанія своего—первая болѣе 70 лѣтъ, а вторая не болѣе 40, были разобраны въ 1750 году, при архимандритѣ Порфиріѣ,—Знаменская по причинѣ ветхости, отъ которой она наклонилась на одну сторону, а вторая повреждена пожаромъ. На мѣсто первой, по благословенной грамотѣ митрополита Сильвестра, была построена въ 1750 году новая деревянная Знаменская же церковь съ придѣломъ великомученицы Варвары для служенія въ немъ раннихъ обѣдѣнъ въ зимнее время; а на мѣсто второй въ 1767 году, по благословенной грамотѣ митрополита Павла II, построена архимандритомъ Михаиломъ Миткевичемъ каменная двухъ-этажная церковь во имя Казанскія иконы Божіей Матери и Святителя Николая Чудотворца. Въ томъ же 1767 году окончена построениемъ каменная монастырская колокольня со святыми подъ нею воротами (со стороны Абрамовки), заложенная въ одно время съ Казанскою церковью. Для помѣщенія братіи въ 1730 г., при архимандритѣ Геннадіѣ заложенъ былъ каменный двухъ-этажный корпусъ на сборную сумму. Кромѣ вышеозначенныхъ зданій, строившихся въ продолженіи болѣе ста лѣтъ со времени пожара, были еще и другія строенія монастыря—каменные и деревянныя, какъ-то: кухня и башня—каменные; амбары, конюшни, двѣ бани и два братскіе корпуса—деревянные; но время построения каждаго изъ нихъ въ точности неизвѣстно. Наконецъ, въ 1778 году, при архимандритѣ Іліи, монастырь огражденъ былъ, хотя только съ двухъ сторонъ, каменною высокою оградю.

Но монастырю суждено было еще разъ испытать бѣдствие отъ пожара. 1788 года апрѣля 27 дня вспыхнулъ въ Тобольскѣ пожаръ, ужаснѣйшій изъ всѣхъ доселѣ бывшихъ, ибо отъ него выгорѣли обѣ части города. Въ верхней и нижней части города выгорѣло 9 церквей вмѣстѣ съ соборомъ, архіерейскій и намѣстнический дома вмѣстѣ съ консисторіей и присутственными мѣстами и ихъ архивами, 1110 обывательскихъ домовъ; и при этомъ погибли 41 человекъ обоюго пола. Въ Знаменскомъ монастырѣ истреблены всѣ деревянныя постройки, въ томъ числѣ деревянная Знаменская церковь, которая съ того времени не была восстановлена до 1873 года, остались только однѣ каменныя вышеозначенныя зданія, но обгорѣлыя снаружи и внутри и значительно поврежденныя.

Всѣ эти поврежденія увеличивались еще бывшими около того времени наводненіями, каковыхъ извѣстно, подъ именемъ великихъ, два. Первое случилось въ 1784 году при архимандритѣ Іліѣ, за четыре года до послѣдняго пожара. Въ это время вода имѣла возвышеніе на самомъ берегу Иртыша на 11 аршинъ и 7½ вершковъ, а въ оградѣ Знаменскаго монастыря стояла вода отъ поверхности земли на аршинъ. Вода проникла во всѣ монастырскія зданія; въ церквахъ Преображенской и Казанской повреждены ею не только полы, но и части иконостасовъ. На поправку поврежденій требовалось

по смѣтѣ 920 руб.—Другое наводненіе было губительно не только для монастыря, но и для всего Тобольска. Оно случилось въ 1794 году при архимандритѣ Геннадіѣ. Отъ наводненій и пожаровъ особенно пострадала Преображенская каменная церковь. До наводненія 1784 года полъ въ этой церкви былъ кирпичный, но такъ какъ онъ былъ совершенно испорченъ водою, то вмѣсто его, сдѣланъ чугунный, выписанный изъ Екатеринбургскаго завода, и заключавшій въ себѣ 800 пудовъ вѣсу, за что заплачено 360 руб. изъ суммы, отпущенной изъ казны въ числѣ 500 рубл. Нижний ярусъ иконостаса, поврежденный этимъ же наводненіемъ, былъ исправленъ архіерейскаго дома іеромонахомъ Климентомъ, которому заплачено за работу 50 руб., да на матеріалы выдано 38 руб. 70 коп. изъ той же казенной суммы. Во время случившагося въ 1788 году пожара, церковь Преображенская была повреждена до такой степени, что въ ней невозможно было совершать богослуженія. Послѣ сего пожара она стояла въ совершенномъ запустеніи 13 лѣтъ, потому что монастырь не имѣлъ ни какихъ средствъ къ возобновленію всѣхъ погорѣвшихъ въ немъ зданій, да и жители г. Тобольска, потерпѣвшіе въ свою очередь раззорѣніе отъ пожара, не могли жертвовать не только на возобновленіе монастыря, но и своихъ приходскихъ церквей, также погорѣвшихъ. Уже въ 1800 г., когда, по ходатайству преосвященнаго архіепископа Варлаама, отпущена была изъ казны сумма на возобновленіе вмѣстѣ архіерейскаго дома, семинаріи и монастыря, приступили къ поправкѣ Преображенской церкви. Но тутъ встрѣтилось новое затрудненіе: суммы на поправку монастыря отпущено было немного, а при освидѣтельствованіи поврежденій сего храма, открылись большія трещины въ стѣнахъ его; фундаментъ, кладенный вмѣсто извести на глинѣ, найденъ размытымъ и осѣвшимъ отъ бывшихъ двухъ наводненій; желѣзныя связи въ стѣнахъ разорвались. По симъ причинамъ уже положено было разобрать всю церковь до основанія и вновь перестроить; но по совѣту Димитрія Шапина, опытнаго каменщика, рѣшились на другое легчайшее средство къ предотвращенію опасности, угрожавшей храму. Вмѣсто того, чтобы разбирать всю церковь, найдено возможнымъ подвести подъ нее новый фундаментъ, и скласть его на извести, а для предохраненія церкви отъ наводненій, сдѣлать вокругъ нея контрафорсы. Когда подведенъ былъ новый фундаментъ, остальныя поврежденія легко было исправить: связи были соединены посредствомъ наварки, трещины въ стѣнахъ заделаны новымъ кирпичемъ, стѣны оштукатурены, главы возобновлены, а крыши желѣзныя сдѣланы новыя и покрыты зеленою краскою, и такимъ образомъ весь храмъ приведенъ въ тотъ видъ, въ которомъ доселѣ находится. Въ это же время къ Преображенской церкви пристроена съ западной стороны каменная небольшая паперть и покрыта желѣзною кровлею, выкрашенною зеленою краскою. Возобновленіе Преображенской церкви окончено въ 1801 году при настоятелѣ монастыря и ректорѣ семинаріи, архимандритѣ Михаилѣ Бурдуковѣ и стоило 2332 руб. 97¼ коп.

Послѣдній капитальный ремонтъ Преображенской церкви, собственно

подновленіе иконостаса, какъ значится изъ надписи на немъ, былъ въ 1864 году; при архимандритѣ Пайсіѣ. Иконостасъ этотъ замѣчательнъ тѣмъ, что первоначально устроенъ былъ Кіевскими мастерами и иконописцами, вызванными преосвященнымъ Филовеемъ въ 1710 году, когда этотъ архипастырь озабоченъ былъ обновленіемъ кафедральнаго собора. Иконостасъ Знаменскаго монастыря представляетъ изображенія святыхъ по большей части въ ростъ челоуѣка и нѣкоторыя изъ этихъ изображеній до такой степени сдѣланы искусно, рельефно, что словно стоятъ предъ молящимися живыми.*).

Что касается другихъ храмовъ, то послѣ пожара 1788 г. въ Знаменскомъ монастырѣ остались—Казанскій и Никольскій въ обгорѣломъ зданіи, на сѣверной сторонѣ ограды монастырской, гдѣ помѣщаются доселѣ настоятельскіе апартаменты. Зданіе это въ скоромъ времени приведено въ приличный видъ; внутреннія же помѣщенія остались безъ поврежденій отъ пожара. Здѣсь, въ восточной сторонѣ корпуса, въ верхнемъ этажѣ, помѣщается Казанскій теплый храмъ. Храмъ этотъ въ самомъ началѣ устроенъ былъ малопомѣстительнымъ, при самой скромной обстановкѣ. Изъ трехъ арокъ, ведущихъ въ этотъ храмъ изъ довольно помѣстительной трапезы, открыта была одна только средняя, а двѣ стороннія были закладены—одна печью, а другая низенькимъ простѣнкомъ съ окномъ надъ нимъ и сверхъ того, была заставлена свѣчнымъ шкафомъ. Благолѣпнѣе Казанская церковь стала съ 1846 г. или 1847 года, когда Тобольскій купецъ А. С. Пиленковъ, по внушенію преосвященнаго Владиміра, выписалъ для нея изъ Москвы новый съ рѣзбою и позолотою, а также съ хорошей живописью, иконостасъ, а настоятель Венедиктъ распорядился открыть двѣ помянутыя арки. Въ 1873 году теплый храмъ получилъ еще большее расширеніе чрезъ устройство рядомъ съ Казанскимъ храмомъ, съ сѣверной стороны, въ бывшей ризницѣ новаго придѣла въ честь иконы Знаменія Божіей Матери. Этотъ придѣлъ устроенъ по мысли преосвященнаго Ефрема, управлявшаго тогда монастыремъ въ качествѣ викарія Тобольской епархіи. Устройство Знаменскаго придѣла было тѣмъ желательнѣе, что монастырь, носившій названіе Знаменскаго, со времени пожара, истребившаго деревянный храмъ съ этимъ наименованіемъ, цѣлое столѣтіе не имѣлъ престола Знаменскаго.

Въ нижнемъ этажѣ, подъ Казанскимъ храмомъ, находится престолъ Никольскій, весьма небольшихъ размѣровъ, съ каменнымъ поломъ, довольно темный и сырой, почему въ немъ рѣдко совершалось и совершается богослуженіе.

Отъ храмовъ по направленію къ настоятельскимъ апартаментамъ, находящимся на западной сторонѣ корпуса, въ верхнемъ и нижнемъ этажахъ имѣется до 12 комнатъ, въ коихъ помѣщалась прежде семинарія, до перевода ея во вновь устроенный въ 1876 году каменный большой корпусъ; ко-

* Подробное описаніе сего иконостаса, равно и Преображенскаго храма, можно читать въ Тоб. епарх. вѣдом. 1885 г. № 16.

торый теперь находится на южной сторонѣ монастырской ограды. Въ настоящее время въ 4 изъ этихъ довольно большихъ комнатъ помѣщается Образцовая школа при семинаріи, а остальные заняты братіей монастыря. Упомянувъ о помѣщеніи семинаріи въ Знаменскомъ монастырѣ, считаемъ нужнымъ сказать, что Тобольская духовная семинарія, существовавшая по указу Петра I, 9 января 1701 года; при архіерейскомъ домѣ подъ именемъ архіерейской славяно-русской школы, съ 1743 г., при митрополитѣ Антоніи Нарожницкомъ, стала извѣстна подъ именемъ школы Латинскаго языка. Первоначально школа помѣщалась въ архіерейскомъ домѣ для ближайшаго надзора самихъ преосвященныхъ Тобольскихъ, отъ непосредственной воли которыхъ въ тогдашнее время зависѣло управление духовными училищами. Но съ умноженіемъ въ сихъ школахъ числа духовныхъ воспитанниковъ, помѣщеніе ихъ въ архіерейскомъ домѣ становилось болѣе и болѣе тѣснымъ. По этой причинѣ въ 1770 году, на другой годъ по прибытіи на Тобольскую епархію преосвященнаго епископа Варлаама I и по его распоряженію, семинарія переведена изъ архіерейскаго дома въ Тобольскій Знаменскій монастырь, гдѣ по сравнительной обширности монастырскихъ зданій и близости рѣки Иртыша, семинарія могла помѣщаться съ большимъ удобствомъ. Главное помѣщеніе семинаріи назначено въ каменномъ двухъ-этажномъ монастырскомъ корпусѣ, который для сего былъ исправленъ на монастырскій коштъ. Но по тѣснотѣ сего корпуса семинаристы помѣщались и въ деревянныхъ монастырскихъ зданіяхъ. Последній пожаръ, бывшій въ 1788 году и истребившій всѣ деревянные зданія монастыря, принудилъ семинарію и монастырь помѣститься въ одномъ каменномъ двухъ-этажномъ корпусѣ, который хотя во время пожара обгорѣлъ, но снова былъ поправленъ, частію на монастырскую, а частію на семинарскую сумму.

Чрезвычайная тѣснота, произшедшая отъ совокупнаго помѣщенія семинаріи и монастыря въ одномъ зданіи, заставила монастырь въ 1801 году выстроить для себя особый каменный корпусъ на восточной сторонѣ ограды, нѣсколько вправо противъ алтаря Преображенской церкви. Сюда перемѣстились монашествующіе, для которыхъ потомъ еще былъ выстроенъ небольшой деревянный корпусъ вблизи западной стѣны ограды. Но это немного улучшило состояніе семинаріи, которая годъ отъ году увеличивалась числомъ своихъ воспитанниковъ. Многолюдство семинаріи и тѣснота помѣщенія оной въ одномъ монастырскомъ зданіи, заставили позаботиться о постройкѣ особаго корпуса для нея. При семъ преосвященный архіепископъ Антоній ходатайствовалъ предъ Св. Синодомъ о дозволеніи строить новый семинарскій корпусъ не въ монастырѣ, а внѣ онаго, вблизи архіерейскаго дома, на букурѣ, который называется Чукманъ,—тамъ, гдѣ нынѣ стоитъ памятникъ завоевателю Сибири Ермаку. На этомъ мѣстѣ дѣломъ 1805 г., съ разрѣшенія Св. Синода, были уже выкопаны рвы и положенъ фундаментъ подъ главный семинарскій корпусъ; но поступившій вмѣсто преосвященнаго архіепископа Антонія преосвященный архіепископъ Амвросій Келембетъ нашелъ это мѣсто

неудобнымъ для семинаріи по причинѣ отдаленности воды, которую нужно было доставать изъ Иртыша и возить на высокую гору; къ тому же пребываніе ректора семинаріи въ Тобольскомъ Знаменскомъ монастырѣ, въ которомъ онъ состоитъ настоятелемъ и откуда онъ не можетъ имѣть постоянного надзора надъ ввѣренною ему семинаріею. Святѣйшій Синодъ, уваживъ сіи причины, повелѣлъ указомъ 1808 года постройку семинарскаго корпуса на бугрѣ Чукманѣ остановить, а строить оный въ Знаменскомъ монастырѣ. Оставленная съ сего времени въ монастырѣ, семинарія постоянно застраивалась и своими зданіями занимаетъ теперь почти весь монастырь, такъ что нынѣ только червы и колокольня напоминаютъ о существованіи здѣсь монастыря, ибо всѣ зданія, какъ принадлежавшія прежде монастырю, такъ и построенныя вновь, принадлежатъ нынѣ семинаріи, а монастырь занимаетъ въ своей оградѣ небольшое мѣсто, достаточное впрочемъ для помѣщенія небольшого числа братіи.

Присовокупимъ къ вышесказанному, что небольшой, одно-этажный каменный братскій корпусъ, устроенный для пребыванія монашествующихъ, по водвореніи въ главномъ монастырскомъ корпусѣ семинаріи, съ самаго начала служилъ пріютомъ для духовнаго училища. *) Въ 1822—23 году, по ходатайству преосвященнаго Амвросія, онъ былъ надстроенъ вторымъ этажемъ; снова расширенъ и отремонтированъ въ 1853 году при преосвященномъ Евлампіи, и наконецъ въ 1872 г. приспособленъ, по возможности, къ требованіямъ устава училищъ 1867 г. Въ послѣднемъ своемъ исправленіи онъ былъ довольно удовлетворителенъ для помѣщенія училища, но все-же не имѣлъ удобенъ для жившихъ въ немъ воспитанниковъ сиротъ; такъ не было въ немъ мѣста для столовой и кухни, и воспитанники должны были бѣгать для чаепитія, обѣда и ужина чрезъ дворъ, не смотря ни на какую погоду. Не было также пріслугъ для училищнаго хозяйства, т. е. амбаровъ, погребовъ и пр. Все это побудило Тобольское духовенство устроить (въ 1885—1887 г.) новое зданіе для училища на горѣ, вблизи Клеодральнаго собора, а оставшееся послѣ училища на монастырской оградѣ каменное помѣщеніе поступило въ вѣдѣніе семинаріи, которая, чрезъ новую прикладку къ нему двухъ-этажнаго строенія, приспособила корпусъ подъ общежитіе своекоштныхъ учениковъ, числомъ на 100, такъ что теперь всѣ воспитанники семинаріи имѣютъ жить въ одномъ мѣстѣ на монастырской оградѣ, кромѣ нѣкоторыхъ, имѣющихъ своихъ родителей въ самомъ городѣ.

Такъ-то обстраивался монастырь, при бдительномъ управленіи настоятелей его, которые, нужно сказать, были съ 1770 года вмѣстѣ и ректорами семинаріи и училища, при участливомъ отношеніи къ нимъ заведеніямъ архимонастырей Тобольскихъ и братіи самого монастыря.

Настоятели въ Знаменскомъ монастырѣ, до перенесенія его въ 1610 г.

*) Подробнѣе объ этомъ въ Тоб. епарх. вѣд. 1888 г. № 1—2. Краткія историческія свѣдѣнія о помѣщеніяхъ Тобольск. дух. учлв., составл. г. Белаянна.

изъ-за рѣки Иртыша въ г. Тобольскѣ сперва были, какъ мы видѣли, простые строители, но потомъ наступили архимандриты. Именуясь архимандритами, настоятели монастыря не имѣли сначала права употреблять при богослуженіи митру (Череп. лѣт.). Уже въ 1651 г. мая 29 дня, вслѣдствіе представленія преосвященнаго архіепископа Симеона, Высочайшею грамотою царя Алексія Михайловича, присланною къ Тобольскому стольнику Василию Борисовичу Шереметеву, дозволено архимандриту Иосифу и будущимъ по немъ архимандритамъ служить въ монастырѣ въ шапкѣ съ ручнымъ сулкомъ на посохѣ, на каковой предметъ изъ Московскаго Сибирскаго приказа прислано 50 р.

Рядъ именъ настоятелей можетъ быть представленъ въ слѣдующемъ видѣ: строитель Логгинъ, игумень Діонисій, архимандриты: Меодій, Тарасій, Іосифъ, Никаноръ, Герасимъ, Матей, Филаретъ, Игнатій, Іоанникій, Геннадій, Порфирій, Михайлъ (впослѣдствіи Иркутскій архіерей), Илія, Геннадій, Веніаминъ, Михайлъ (Бурдуковъ, впослѣдствіи епископъ въ Иркутскѣ), Филаретъ (впослѣдствіи митрополитъ Кіевскій), Серафимъ, Евгенийъ (впослѣдствіи архіерей Минскій), Филаретъ (Райскій), Іоанникій (Образцовъ), Палладій, Евсеимій, Іона (Капустинъ, впослѣдствіи викарій Екатеринбургскій), Венедиктъ, Порфирій (Соколовскій, впослѣдствіи епископъ Томскій), Паисій (Пылаевъ съ 1854—64 г.), Димитрій (Потѣкинъ до 1870 г.).

1870 года архимандритъ Димитрій тяжело заболѣлъ. Не видя возможности скоро поправиться здоровьемъ, особенно въ суровомъ тобольскомъ климатѣ, при неимѣніи въ Тобольскѣ надежныхъ медицинскихъ средствъ, архимандритъ Димитрій подалъ прошеніе объ увольненіи его отъ службы и, получивши оное, отбылъ въ Казань. При этомъ открылась возможность разъединить бывшія доселѣ всегда соединенными должности ректора Тобольской семинаріи и настоятеля Тобольскаго Знаменскаго монастыря. Въ ректора семинаріи былъ избранъ изъ бѣлаго духовенства—протоіерей Потоцкій, а должность настоятеля монастыря поручена Тобольскому викарію, каковымъ 25-го февраля 1871 года утверждень членъ С.-Петербургскаго духовно-цензурнаго комитета, архимандритъ Евфремъ. 4 марта архимандритъ сей былъ нарѣченъ въ Св. Синодѣ въ епископа, а 7 числа того же мѣсяца, въ четвертое воскресенье великаго поста, въ Святотроицкомъ соборѣ Александроневской лавры онъ былъ посвященъ С.-Петербургскимъ и новгородскимъ митрополитомъ Исидоромъ, въ сослуженіи митрополитовъ же кіевскаго Арсенія и московскаго Иннокентія, архіепископовъ литовскаго Макарія, бывшаго полоцкаго Василія и рязанскаго Алексія и двухъ викаріевъ С.-Петербургскихъ, Павла епископа ладожскаго и Тихона епископа выборгскаго.

Мѣстопробываніе викарій Тобольскій долженъ былъ имѣть въ Тобольскомъ Знаменскомъ монастырѣ; въ немъ онъ долженъ пользоваться настоятельскимъ жалованьемъ и частію братскихъ доходовъ, а также помѣщеніемъ, отопленіемъ, освѣщеніемъ, прислугою и экипажемъ, но главное содержаніе ему положено получать отъ Абалакскаго монастыря по 700 руб. въ годъ изъ процентовъ съ принадлежащаго сему монастырю капитала и по 500 рублей

изъ свѣчнаго и кружечнаго сборовъ. Ризницей и прочими принадлежностями архіерейскаго служенія первоначально преосвященному викарію Тобольскому предоставлено пользоваться изъ архіерейской ризницы Каѳедральнаго собора, а въ послѣдствіи Знаменскій монастырь долженъ устроить архіерейскую ризницу на свой счетъ. При священно-служеніи преосвященнаго викарія, когда оно будетъ совершаться въ Соборѣ или въ домовоі архіерейской церкви, должны были пѣть, конечно, пѣвчіе архіерейскаго хора, но когда оно имѣло отправляться въ Знаменскомъ монастырѣ, особенно въ дни, въ которые не бываетъ ученія въ семинаріи, то пѣть обязывались пѣвчіе семинарскіе.

Въ рѣчи, которую говорилъ преосвященный Ефремъ въ Св. Синодѣ (4 марта) при нареченіи въ епископа, указаны причины и цѣль учрежденія въ Тобольскѣ викариатства. Это а) глубокая старость, преклонность лѣтъ правящаго Тобольскою паствою архипастыря, по которой ему крайне нужна дѣятельная помощь въ трудахъ священнослуженія и управленія дѣлами епархіи другаго лица архіерейскаго сана и б) нахождение въ Тобольской епархіи (самой по себѣ и обширной по пространству и многолюдной по народонаселенію) *мныхъ овецъ*, овецъ—непринадлежащихъ къ стаду Христову, на сѣверѣ ея идолопоклонниковъ, остяковъ и самоѣдовъ, а въ срединѣ и особенно на югѣ магометанъ—татаръ и киргизовъ. Архипастырю Тобольскому искренно желалось бы и *„мныхъ овецъ привести во дворъ овій“*—къ стаду Христову; но ихъ много, ихъ мѣстопробываніе далеко отъ его каѳедры, дѣлателей же изъ его подчиненныхъ, особенно такихъ, которые были бы готовы на подвиги апостольства, мало. Вотъ для чего ему нуженъ сотрудникъ архіерейскаго же сана.

Преосвященный викарій управлялъ Знаменскимъ монастыремъ около 3 лѣтъ. Въ 1874 году онъ поступилъ самостоятельнымъ епископомъ на Тобольскую каѳедру. Съ этого времени Знаменскимъ монастыремъ управляютъ: іеромонахъ Мемноцъ (до 1880 года), затѣмъ лица изъ блага духовенства, пловые—протоіерей Левъ Брызгаловъ и священникъ Кипріанъ Пѣтуховъ (до послѣдняго времени).

Малое число братіи монастыря за послѣднее время и не требовало особенно сановитыхъ настоятелей. Не рѣдко въ монастырѣ на лицо находились 1 или 2 монашествующихъ лица съ нѣсколькими послушниками. Въ настоящее время число монашествующихъ увеличилось, именно состоитъ на лицо 3 іеромонаха, 1 іеродиаконъ и до 6 послушниковъ. Впрочемъ и въ прежнее время въ монастырѣ не всегда было обиліе въ монашествующихъ. Мы уже видѣли, что при архимандритѣ Тарасинѣ, въ 1625 году, тоже было въ монастырѣ два черныхъ попа. И въ послѣдующее время негдѣ было пріютиться значительному числу братіи, ибо монастырь часто подвергался пожарамъ, при чемъ сгорало почти все до тла, а возстановленіе построекъ, за скудостью средствъ, было не скорое и не въ большихъ размѣрахъ. Цвѣтущимъ, можно сказать, временемъ для численности братіи монастыря было время около 60 годовъ прошлаго столѣтія. Г. Варлаковъ, на основаніи дѣлъ стараго архива



консисторіи (1762 г. № 58; Тоб. губ. вѣд. № 27, 1859 г.) насчитываетъ братіи до 1760 года: 1 архимандрита и до 18 монаховъ. Въ 1762 г. съ архимандритомъ братіи было до 29 человекъ, при чемъ бѣльцовъ небыло совсѣмъ. При этомъ содержались нѣсколько военныхъ отставныхъ чиновъ—1 капитанъ, 2 унтеръ-офицера, 19 солдатъ, на коихъ отпускалось 78 р. 80 коп. и хлѣба 54 четверти и два пуда. У монастыря въ этомъ году числилось въ самомъ городѣ Тобольскѣ непахатныхъ крестьянъ—бобылей 139 человекъ. Изъ нихъ тяглые 38 чел. по 1762 г. становили для монастыря на монастырскихъ лугахъ сѣна по 15, иногда по 10 копенъ печатныхъ; да при монастырѣ работные и неводные работали по 37 дней въ годъ. Въ Тобольскомъ подгородномъ уѣздѣ принадлежало монастырю 7 деревень; въ нихъ крестьянъ: въ деревнѣ Серебрянской 16, Акимовской 23, Волгиной 15, Савиной 16, Кугаевской 10, Смоленской 9, Ворогушиной 9, итого 98. Въ Тобольскомъ подгородномъ уѣздѣ, разстояніемъ отъ Тобольска въ 60 верстахъ, при рѣкѣ Вагаѣ была вотчина Вагайская, въ коей 24 деревни. Въ нихъ душъ: въ селѣ Вагайскомъ 119, въ деревнѣ Шахматовой 46, Митрофановой 22, въ погостѣ Бегишевскомъ 36, въ деревнѣ Елтышевой 17, Черепановой 8, Горбуновой 22, Климовой 39, Дорониной 60, Сосновской 46, Шалопниковой 95, Барабинской 29, Касьяновой 33, Евтезерской 122, Старопогостской 205, Аланской 65, Изютской 31, Березовской 57, Мечетской 99, Татарской 63, Петрищевой 137, Домниной 17, Деревянской 75, Птициной 19, Аплытской 99, итого 1561 д. Въ Ялуторовскомъ дистриктѣ въ 289 верстахъ отъ Тобольска вверхъ по Тоболу вотчина Николаевская съ двумя деревнями. Въ нихъ душъ: въ селѣ Николаевскомъ 139, въ деревнѣ Кокуйской 89, Шашевой 116, итого 342 души, а всего 2140 душъ.

Съ поименованныхъ вотчинъ и деревень по 1762 г. собиралось въ монастырь съ пахотъ крестьянскихъ, смотря по урожаю хлѣба, разныхъ сортовъ пятинный хлѣбъ (пятый снопъ) издавна, а по переписнымъ книгамъ 167 г. (1659 г.) прежде четвертый снопъ. Съ какого же времени прекращено брать четвертый снопъ, того въ дѣлахъ монастыря не найдено, потому что въ пожары документы сгорѣли. Съ 974 чел. вотчинныхъ и деревенскихъ крестьянъ взималось въ годъ сдѣлей по установленіямъ настоятелей, именно: крестьяне ставили сѣно для монастырскаго скота на монастырскихъ лугахъ по 15, иногда по 10 копенъ. На плотничную работу посылалось въ монастырь, когда было нужно, по 13 чел. и болѣе въ лѣто, и они работали на монастырскомъ хлѣбѣ. Дровъ поставляли они по 1 саж., для обжого кирпича сосновыхъ по 1/2 саж., круглаго сосноваго лѣсу по два бревна, плахъ по 2, угольи по 1 четверти, лыкъ по 10 фунт., берестъ длиною 2 саж., дралицъ по 3, яиць куриныхъ по 20, мережъ неводныхъ по 1 саж., лопать по 1, веревочки по 1; назначалось работъ междудворныхъ и мельничныхъ по 10 дней, для перевозки хлѣба на мельницу и съ мельницы по 4 подводы; взималось сапей, пошевней и дровень 1, смолы по 1 ведру съ 10 тяглыхъ человекъ. А съ 1762 года, по день доставки свѣдѣнія, по 3 октября 1763 года, этихъ сдѣ-

лій за упрямствомъ своимъ, также и пятиннаго хлѣба, крестьяне не давали; а платили только однѣ рублевья деньги съ души по 1 руб., которыхъ впрочемъ за 1762 г. получено не было.

Какъ велики были доходы Знаменскаго монастыря, видно изъ слѣдующаго: въ 1760 году получено помольныхъ съ мельницъ: Ашлыцкой 143 руб. 55½ коп., Евтезерской 31 р. 48¼ к., Якимовской 34 р. 78¼ к., Подъзуальной 9 р. 40½ к., изъ вотчины Николаевской 35 р. 15 к., итого 234 р. 37½ коп.; въ 1761 г. съ тѣхъ же мельницъ 309 р. 28 к., кромѣ Николаевской. Отъ 1763 г. суммы въ остаткѣ было 21 руб. 34¾ коп., поступило рублеваго сбора за 1762 г. 19 р. 50 к., за 1763 г. 532 р. 45 к., итого 573 р. 29¾ к., не окладнаго съ помольныхъ мельницъ 15 р. 8½ коп. Изъ нихъ выдано на жалованье монастырскимъ служителямъ 89 р. 75 к., отставнымъ военнымъ чинамъ 90 р. 45 к., за вывозъ изъ сараевъ кирпича 12 р., на покупку кирпича 37 руб. 60 коп., за кладку каменной колокольни (куда положено было 100.000 кирпича) 128 р., куплено воску, ладону, вина на 128 руб. 10 коп., холста, меду, кожъ, салныхъ свѣчъ, мережей на 442 руб. 93 коп., итого 571 руб. 3 коп.

Изъ этого видно, что хотя монастырь имѣлъ и много крестьянъ, хотя хлѣба собиралось также достаточно, хотя также монастырь требовалъ отъ крестьянъ и работъ, и разныхъ издѣлій, но крестьяне не были обременены большими поборами, утомительными работами и многочисленными урочными поставками; хлѣбъ шелъ на пропитаніе какъ братіи, такъ и тѣхъ же самыхъ крестьянъ и отставныхъ военныхъ чиновъ; остатки были незначительные. Правда, что крестьяне поставляли и дѣлали все, что было нужно, но только все это не для удовлетворенія прихотей, *) а для удовлетворенія нуждъ внутренняго домашняго и вотчиннаго хозяйства. Хозяйство было обширное; оно похоже было на то, какое видимъ мы нынѣ у трудолюбивыхъ земледѣльцовъ, у которыхъ работники дѣлаютъ все, что нужно для хозяйства и у которыхъ есть все свое, но ничего почти лишняго. Да и тутъ еще разность большая. Нынѣ крестьяне извлекаютъ денежный интересъ изъ всего, что остается у нихъ въ излишкѣ и скопляютъ капиталецъ, но въ половинѣ XVIII столѣтія прибрѣтать капиталы было невозможно; всякое собственное произведеніе крестьянина сравнительно съ нынѣшнимъ было дешево; всѣ продукты, всѣ работы также были дешевы, а деньги дороги.

Въ настоящее время братія монастырская содержится на проценты со вкладныхъ денегъ (до 10 тысячъ), на небольшіе доходы отъ исправленія требъ и заказныхъ литургій, акаѳистовъ и пр., а также на доходы съ аренды

*) Въ Черепановской лѣтоп., на стр. 215 и слѣд., повѣствуется объ архим. Порфиріѣ и его прихотяхъ, доходившихъ до того—будто-бы, что дочери монастырскихъ крѣпостныхъ „должны были ежедневно очищать ножичками каждое ячменное зернышко для мягкихъ хлѣбовъ къ столу его высокопреподобіа“, но на это мѣсто лѣтописи слѣдуетъ смотрѣть какъ на историческій памфлетъ. Авторъ, видимо, желалъ написать сатиру на лицо духовное монашескаго чина, рисуясь своимъ краснорѣчіемъ и остроуміемъ.

угодій, принадлежащихъ монастырю. Эти угодія слѣдующія: 1) рыбный песокъ, находящійся въ трехъ верстахъ отъ монастыря, на устьѣ рѣки Тобола, на лѣвой его сторонѣ, при самомъ впаденіи онаго въ Иртышъ, начиная отъ острова Ямскаго до дачъ татаръ Медянскихъ юртъ. Песокъ этотъ пожалованъ монастырю въ 1674 году Высочайшею грамотою царя Алексія Михайловича и принадлежалъ ему безспорно до изданія штатовъ. А въ 1764 году, хотя по указу коллегіи экономіи, въ числѣ прочихъ угодій монастырскихъ, отобранъ былъ въ казенное вѣдомство и назначенъ къ отдачѣ въ оброчное содержаніе, но по неявкѣ никого изъ желающихъ, указомъ Сибирской Губернской Канцеляріи, 1 мая 1767 года, отданъ монастырю впредь до явки желающихъ взять оный въ оброкъ. На основаніи Высочайше подтвержденнаго доклада Св. Синода и Сената 1797 года 18 декабря объ оставленіи за архіерейскими домами и монастырями всѣхъ угодій, коими они владѣли доселѣ, Тобольская Казенная Палата предоставила рыболовный песокъ сей въ дѣйствительное владѣніе монастырю и вслѣдствіе этого сочиненный Тюменскимъ землемѣромъ Филимоновымъ планъ на песокъ, какъ согласный съ натурою, Казенною палатою утвержденъ и присланъ въ копіи въ монастырь. Наконецъ, по случаю споровъ и тяжбы объ этомъ пескѣ со стороны подгородныхъ Медянскихъ юртъ татаръ, по рѣшительному опредѣленію Тобольскаго уѣзднаго Суда 1800 года апрѣля 28 дня, песокъ предоставленъ въ пользу монастыря.

2) Рыбное Вагайское озеро, называемое Заднимъ, находящееся въ 40 верстахъ отъ Тобольска, близъ деревень стараго погоста: Ойрсовой, Лепехиной, Столбенки, Ульяновой, Шаргиной, Тарасовой, Кріуши, Кузнецовой, Луговой и Пѣтуховой. Этимъ озеромъ монастырь владѣлъ до состоянія штатовъ на основаніи выписи, данной монастырю изъ Тобольской воеводской Канцеляріи 1764 года ноября 23 дня; отдано монастырю для пропитанія монашествующихъ и служителей. Право на владѣніе симъ озеромъ предоставлено монастырю снова Высочайшимъ указомъ 1797 года о надѣленіи монастырей между прочимъ рыбными ловлями. По случаю тяжбы и споровъ о Вагайскомъ озерѣ жителей стараго погоста и другихъ сосѣднихъ деревень, журнальнымъ опредѣленіемъ Тобольскаго Уѣзднаго Суда 1809 года мая 29 дня, въ просьбѣ сихъ жителей, какъ незаконной, отказано, а предоставлено пользоваться онымъ по прежнему Знаменскому монастырю.

3) Три пески, изъ коихъ одинъ на рѣкѣ Оби, а два между островами въ Селіарской волости, недалеко отъ Сургута, пожертвованные въ пользу монастыря 1738 года мая 20 дня Селіарской волости, Успенской церкви, священникомъ Борисомъ Ойрсовымъ, по его завѣщанію, въ поминавленіе души. Этими песками монастырь владѣлъ безпрепятственно до состоянія штатовъ; а послѣ состоянія штатовъ, хотя отобраны были въ казенное вѣдомство, но въ 1772 г. іюня 8 дня, по причинѣ неявки желающихъ взять ихъ въ арендное содержаніе, бывшимъ Тобольскимъ губернаторомъ Денисомъ Ивановичемъ Чичеринымъ отданы во владѣніе обратно монастырю. Въ настоящее время пески эти присвоили себѣ Селіарскіе крестьяне.

4) Загородный дворъ и при немъ тридцать десятинь земли подъ дровянымъ лѣсомъ и для выгона монастырскаго скота, находящейся въ девяти верстахъ отъ города въ деревнѣ Серебрянкѣ. Этой землею монастырь владѣлъ до состоянія штатовъ на основаніи выписи, данной монастырю изъ Тобольской воеводской Канцеляріи въ 1694 году октября 19 дня; а послѣ состоянія штатовъ 1764 года ноября 23 дня Тобольскою Губернскою Канцеляріею изъ сей земли отдано въ пользу монастыря восемь десятинь для выпуска скота. 1766 года октября 23 дня, по распоряженію Тобольскаго губернатора Чичерина, къ вышеозначеннымъ восьми десятинамъ отведено еще восемнадцать десятинь земли подъ дровянымъ лѣсомъ. 1800 года августа 1 дня, на основаніи Высочайшаго указа, состоявшагося въ 1797 году декабря 18 дня, въ Серебрянской деревнѣ отмежевано уѣзднымъ землемѣромъ Димитріемъ Плотниковымъ въ одномъ мѣстѣ пашенной земли 9 десятинь, лѣсу дровянаго 13 десятинь; во второмъ мѣстѣ пашенной земли 1 десятина, лѣсу дровянаго 2 десятины; въ третьемъ мѣстѣ дубовныхъ покосовъ 30 десятинь, лѣсу дровянаго 15 десятинь, и положены на планъ, утвержденный Тобольскою Казенною Палатою.

5) Сто пятьдесятъ десятинь лѣсу дровянаго и отчасти строеваго, находящіяся Тобольскаго округа въ Дубровой волости, по рѣкѣ Супрѣ, въ 100 верстахъ отъ Тобольска. Этой дачею монастырь владѣть на основаніи Высочайше утвержденного 26 сентября 1836 г. положенія о предоставленіи въ пользу монастырей лѣсныхъ участковъ на сохраненіе и продовольствіе.

6) Мельница объ одномъ поставѣ, находящаяся въ 100 верстахъ отъ Тобольска, Дубровой волости, близъ деревни Шапошниковой, на рѣкѣ Истезеркѣ, и подъ нею три десятины земли. Этимъ мѣстомъ монастырь владѣлъ до состоянія штатовъ, а послѣ оно предоставлено монастырю на основаніи Высочайше конфирмованнаго указа Св. Синода 1797 года о предоставленіи монастырямъ угодій, коими они владѣли до сего времени.

Приведенный перечень угодій, которыми владѣтъ Знаменскій монастырь, показываетъ, что онъ не принадлежитъ къ числу монастырей богатыхъ; больше сказать—средства его очень ограниченныя. Нѣтъ въ немъ такихъ святынь, которыя привлекали бы къ себѣ богомольцовъ, а вмѣстѣ съ этимъ служили бы источникомъ особенныхъ доходовъ для братіи, притокомъ для нея денежныхъ средствъ.

Мѣстною святынею монастыря должна считаться Казанская икона Божіей Матери, о которой лѣтописецъ подъ 1661 годомъ (лѣт. Череп. см. Тоб. еп. вѣд. 1883 г. ноябрь), упоминаетъ, что образъ этотъ „просіялъ въ чудесѣхъ и знаменіяхъ во всѣхъ Сибирскихъ странѣхъ“. Но въ настоящее время этого чествованія незамѣтно. Правда, приносится въ монастырь къ 8 іюли, ко дню празднованія Казанской иконы Божіей Матери, Абалакская икона, но этимъ только и ограничивается торжество праздника. Прежде—годовъ 25—30 назадъ, бывалъ въ это время около монастыря торжекъ или родъ ярмарки, прибывала масса богомольцевъ и торговаго окрестнаго люда, но нынѣ

все дѣло ограничивается крестнымъ ходомъ въ 8 іюля изъ собора по встрѣчѣ Абалакской иконы, и архіерейскимъ служеніемъ въ монастырѣ на другой день 9 іюля. Въ крестномъ ходѣ участвуютъ преимущественно граждане, а не пришлые богомольцы.

За иконою Казанской Божіей Матери указать какихъ-нибудь историческихъ достопримѣчательностей монастыря нельзя. Прежде еще чествовалось рѣзное изображеніе Николая Чудотворца (Можайскаго) въ одной рукѣ съ церковью, а въ другой съ мечемъ, но и это изображеніе теперь стало достояніемъ ризницы.

Въ ризницѣ можно указать какъ на достопримѣчательности: а) на вериги въ видѣ длинной мѣдной, полууженной цѣпи изъ небольшихъ, довольно однако толстыхъ колець (временно находятся въ Тоб. музей); б) на большое въ сребропозлащенномъ окладѣ Евангеліе (Елизаветинскаго изданія) до 1½ пуда вѣсомъ, для ношенія котораго при богослуженіи употреблялись обшитые ремни съ крючьями на концахъ; в) на 3 сребропозлащенныхъ креста—перваго митрополита Сибирскаго Корнилія, архіеп. Герасима и архидіакона Ефрема (1732 г.) вкладъ на вѣчный поминъ ихъ души, и г) на очень изящный сребропозлащенный же сосудъ митрополита Антонія Стаховскаго, въ 1733 г., при чемъ въ надписи сказано, что „чаша сія построена собственнымъ коштомъ преосвященнаго для больничной церкви Преображенія Господня *) въ Знаменскомъ монастырѣ“.

Обращаютъ на себя вниманіе въ Знаменскомъ монастырѣ внутри Преображенской церкви слѣдующія надписи: а) на южной сторонѣ колонны праваго клироса подъ иконою св. Анны: (Противъ—заглажено и вновь написано:) „позадѣ сего столба положено тѣло бывшаго тобольскаго купца Іакова Григорьева сына Корнильева, жены его вдовы Анны Алексѣевой дочери, преставилась тысяща семь сотъ пятьдесятъ седьмаго года декабря 27-го дня; жизни своей имѣла шестьдесятъ одинъ годъ“. б) На сѣверной сторонѣ колонны лѣваго клироса подъ иконою Іакова Персянина *Надгробное начертаніе:*

„О чемъ зрится вещь, хотяя прямо испытати,
Благоволить явѣ стихи прочитати.

Сего града Тобольска здѣ мужъ нарочитыхъ
Іаковъ Григорьевъ Парфитевъ Серытыхъ.

Пятидесяти семи лѣтъ и сверхъ бѣ отъ роду.

Дня шестнадцатаго сентября тридцать шестаго году

Остави жену, чада, богатства, славу,

Съ краннимъ цѣлованіемъ преклонивъ главу.

Тѣло бо перси вдаде, душу въ руцѣ Богу,

Емужъ и поживъ за благодать многу.

*) Въ монастырскомъ архивѣ дѣла начинаются съ 1725 года и за этотъ годъ имѣется всего одно переплетенное дѣло, изъ котораго видно, что больничной церковью при Знаменскомъ монастырѣ именовалась Казанская, а не Преображенская церковь.

Прежде смерти сей память и церкви остави,

Для различнымъ, для Божіей славы.

Почесомъ и церкви его поминати,

Неостанетъ просяще вѣчной благодати...

(слѣдуетъ еще до 30 виршій).

Сбоку: „Прежде писана сія икона 1637 года“.

в) За старостинскимъ мѣстомъ, въ сѣверо-западномъ углу, въ стѣнѣ вдѣлана чугунная плита съ такой надписью: „Помяни Господи душу раба своего Димитрія Михайловича Зеленскаго, полковника Лубенскаго, представлявшагося года 1722 мѣсяца іюля 19 дня, здѣ погребеннаго“.

Еще въ храмѣ обращаетъ на себя вниманіе старая кіотъ, въ которой прежде помѣщалась многочтимая икона Казанской Божіей Матери. На этой кіоти имѣется слѣдующая надпись: „Чудо о явленіи Пресвятыя Богородицы въ Сибири. Града Тобольска на нижнемъ посадѣ, въ обители Знаменскаго монастыря, въ лѣто отъ сотворенія міра 7369, а отъ воплощенія Бога Слова 1661 іюля 8 числа, при державѣ благочестиваго государя, царя и великаго князя Алексія Михайловича, не въ бытность, за отлучностію въ Москву Преосвященнаго Симеона архіепископа, въ бытность боярина и воеводы, князя Иоанна Андреевича Хилкова, тоя обители при архимандритѣ Іосифѣ, церковному дьяку Іоанникію свыше повелѣно о построеніи церкви во имя Одигитріи Казанскія и образъ сей взять у воздвиженія Честнаго Креста въ чуланѣ стоящей лицемъ въ стѣнѣ, отъ котораго и понынѣ сіяютъ чудеса просящимъ съ вѣрою“. Въ тумбѣ этой кіоти помѣщается изображеніе Знаменскаго монастыря 2-й половины прошлаго вѣка.

Есть надписи въ тумбѣ большой кіоти, за колонною праваго клироса съ западной стороны, но отъ давняго времени, а главное отъ сырости, онѣ повреждены и оказывается невозможнымъ прочитатъ ихъ. Но должно догадываться, что въ надписяхъ этихъ значатся имена соорудителей кіоти, или лицъ изъ семьи Корнильевыхъ вблизи этого мѣста похороненныхъ въ церкви. За то на той же кіоти съ юго-западной стороны, подъ иконой, обращаетъ на себя вниманіе древней живописи планъ царьграда или Константинополя, заслуживающій особаго воспроизведенія любителя старины.

Выдающуюся же замѣчательность представляетъ памятникъ (въ видѣ чугунной плиты), находящійся внѣ храма предъ алтаремъ. Изъ надписи на этомъ памятникѣ усматривается, что здѣсь погребенъ бывший воспитатель Императора Петра II. Вотъ эта надпись со всей ея особенностію стиха и ореографіи:

Богу великому всещедрому и преблагому:

Чти и прослезися путь шественниче.

Коль трудное жизни и смерти противорѣчіе отъ гробнаго сего саркофага.

Имже тлжно прикровень лежу, яено познаеши.

Жихъ:

Нынѣ же есмь смертнй прахъ и сѣнь преклонъшаяся. смерть бо величайшихъ

Уменьшаетъ. пряснѣйшихъ повергаетъ. і высочайшихъ низлагаетъ
Симъ начертаніемъ краткимъ. не краткая но безчисленная внемлі моя тер-
пѣнія
Зане елико быхъ любящи твориті блага. толико вѣще принужденъ поядати
злая.

Хощени ли познати здѣ лежащаго имя

СИМЕОНЪ МАВРИНЪ

Аще родъ:

Отъ благородныхъ фамили впрѣдѣлехъ новгородскихъ. русскаго отече-
ства.

Отца іменемъ аѳанасія не ізобильно богата, но благочестива и добродѣ-
тельна суца прорастши

Егда достоинство:

Бригадиръ воинскъ русскаго имперіи. і комендантъ бывшій тобольска. иже
добродѣ-
дѣтелию тако протчихъ превзыде. яко не толику вчертогі царскія ко услу-
женію

пріять бысть. но яко собственною благородія своего сіяше добродѣтелию.

Его величество петръ великій императоръ всерусскіи своего вселюбез-
нѣйшаго внука

ему подѣ вѣрное ввоспитаніи охраненіе поручи.

Жизни ли испытующи:

і сію всю внаученіи добродѣтелей во искусстве благоправныхъ обхожденіевъ.
паче же ввѣрныхъ услугахъ нетокмо его величеству петру великому. і ея

величеству
императрице екатерине. но і его величеству второму. императорамъ все-
русскимъ

ненорочно препроводихъ

А еже умрохъ:

Везмерного то Бога дѣло, что же таково и толико конецъ житію

Зри да негорѣ о мнѣ возрыдаши, ибо не умрох. но ко безсмертію отъ-
идохъ

претыканіе ли жизни мниши смерть быти вужда бо есть ко пристанищу
сему быти

Яко древле беллизарію

Дажь убо мнѣ сімеону. послѣднее целованіе

Его же своя добродѣтель. честію вознесе

Нѣнавистъ же нныхъ низнесе даже и во гробъ положи

Жизни моя 33 лѣта заключи годъ 1729 дне 27 июля

Не крове союзомъ

но добродѣтелию

творимую отъ при

тяженныхъ себѣ

друзей уготова
по смерти сие
написаніе.

Въ настоящій очеркъ слѣдуетъ занести, что а) въ концѣ 1677 г. жилъ и скончался въ немъ первый Тобольскій митрополитъ *Корнилій*, вѣроятно, по той причинѣ, что послѣ ужаснаго пожара 20 мая 1677 г. архіерейскій домъ еще небылъ построенъ, а Знаменскій монастырь уже успѣлъ, хотя кое-какъ, выстроиться. Похороненъ, впрочемъ, преосвященъ. Корнилій не въ самомъ монастырѣ, а въ Сергіевской церкви, что на горѣ; впоследствии, при разборкѣ за ветхостію Сергіевской церкви, гробъ его перенесенъ въ Кафедральный соборъ. б) Всѣ Тобольскіе архипастыри 17 и 18 столѣтій, начиная со втораго архіепископа Макарія (въ 1625 г.) и до архіепископа Антонія III Знаменскаго (въ 1803 г.) включительно, по приѣздѣ въ Тобольскъ, первоначально останавливались въ Знаменскомъ монастырѣ и уже отсюда (въ тотъ же день или въ одинъ изъ слѣдующихъ), по облаченіи и прибытіи къ нимъ всего градскаго духовенства, шли въ соборъ и архіерейскій домъ, при звонѣ на всѣхъ колокольняхъ, въ церемоніи подобной крестному ходу. (Описаніе этой церемоніи см. Тоб. епарх. вѣд. 1885 г. № 13).

Знаменскій монастырь замѣчательнъ еще, какъ мѣсто ссылки лицъ, замѣчательныхъ въ какомъ либо отношеніи въ исторіи. Преданіе сохранило извѣстіе о томъ, что при архіепископѣ Тобольскомъ Симеонѣ, по распоряженію патріарха Никона, здѣсь находился нѣкоторое время, до поступления священникомъ къ одной изъ приходскихъ въ городѣ церквей, *протопопъ Аввакумъ*—одинъ изъ главныхъ вожаковъ раскола въ періодъ его появленія, считаемый приверженцами старообрядства за святое лицо. Здѣсь же при митрополитѣ Игнатіѣ Римскомъ-Корсаковѣ находился на справѣ *Иосифъ Истомино*—лицо не менѣе Аввакума извѣстное въ исторіи раскола, особенно Сибирскаго. (См. Тоб. епарх. вѣд. 1885 г. №№ 16—17 ст. „Протопопъ Аввакумъ въ Сибири“ и третье окружное посланіе митрополита Игнатія, изданіе Прав. Собесѣдн. 1859 года).

Въ заключеніе историческаго очерка о Тобольскомъ Знаменскомъ монастырѣ должно сказать, что не богатый матеріальными средствами, монастырь этотъ имѣетъ за собой историческое значеніе, которое ставитъ его выше другихъ монастырей Сибири, болѣе его богатыхъ матеріально. Тобольскій Знаменскій монастырь послужилъ первѣе всего ядромъ для другихъ иноческихъ обителей и монастырей Сибири. Отсюда шли монашествующіе въ глубь Сибири и полагали основаніе новымъ монастырямъ, были или ихъ насельниками—простыми монахами, или управителями и настоятелями этихъ монастырей. (См. Памятн. книж. Тобольск. Знамен. монаст. арх. № 14). Главнѣйшая же заслуга монастыря должна быть признана въ томъ, что онъ пріютилъ у себя духовную школу—семинарію съ училищемъ, которая съ 1770 года су-

ществовали нераздѣльно съ монастыремъ и до того сроднились, что одно учрежденіе безъ другаго не мыслимы. Отсюда вышли 1000 людей—дѣятелей на лицѣ Сибирской земли по распространенію грамотности и свѣта Христовой вѣры. Можно думать, что безъ семинаріи судьба Тобольскаго Знаменскаго монастыря была бы иная. При недостаткѣ монашествующихъ, а также потребнаго количества средствъ къ содержанію, монастырь давно могла бы постичь участь другихъ монастырей, т. е. быть ему закрытымъ, какъ закрыты были въ Сибири десятки монастырей. Между тѣмъ духовная школа, нашедшая себѣ пріютъ въ монастырѣ, поддерживала значеніе его, обращала на него особенное вниманіе и Тобольскихъ Архипастырей и Высшаго духовнаго Правительства въ Россіи, и монастырь не только не доведенъ до закрытія, но существуетъ и будетъ существовать, пока при немъ не будетъ закрыта духовная семинарія. А это послѣднее можетъ случиться развѣ съ закрытіемъ Тобольской епархіи.

Протоіерей П. Г.—нѣ.



Примѣч. Редакціи. Размѣры календаря не позволяютъ помѣстить описанія всѣхъ монастырей Тобольской губерніи въ одной книгѣ; но если изданіе календаря удастся продолжать впредь въ томъ-же видѣ, то редакціи заручилась уже разрѣшеніемъ автора на помѣщеніе въ слѣдующемъ году продолженія сей статьи.

СПИСОКЪ

Тобольскимъ воеводамъ и ихъ товарищамъ, губернаторамъ, правителямъ намѣстничества, вице-губернаторамъ, главнымъ начальникамъ края и архіереямъ съ 1587 по 1889 годъ.

Тобольскіе воеводы и ихъ товарищи. 1)

- 1) Данилъ Чулковъ—съ 1587 г. Основатель города Тобольска.
- 2) Князь Владиміръ Васильевичъ *Кольцовъ-Масальскій*—съ 1590 года.
- 3) Князь Ѳедоръ Михайловичъ *Лобановъ-Ростовскій* и Михайлъ *Ноздреватый*—съ 1592 года.
- 4) Князь Меркурій Александровичъ *Щербатовъ* и князь Михайлъ *Волконскій*—съ 1595 г. 2) Послѣдній изъ товарищей березовскаго воеводы.
- 5) Ефимъ Варволомеевичъ *Бутурлинъ*—съ 1598 года.
- 6) Окольнічій Семень Ѳедоровичъ *Сабуровъ* и Алексѣй Ѳомичъ *Третьяковъ*—съ 1599 г. Сабуровъ осенью 1600 г. умеръ въ Тобольскѣ. 3)
- 7) Ѳедоръ Ивановичъ *Шереметевъ* и Евстафій Михайловичъ *Пушкинъ*—съ 1601 г. Послѣдній умеръ въ Тобольскѣ.
- 8) Князь Андрей Васильевичъ *Голыцянъ* и Никита Михайловичъ *Пушкинъ*—съ 1603 года.
- 9) Князь Романъ Ѳедоровичъ *Троскуровъ* и Иванъ Ивановичъ *Внуковъ*—съ 1606 года.
- 10) Окольнічій Михайлъ Михайловичъ *Салтыковъ* и Борисъ Ивановичъ *Нацокинъ*—съ 1608 г. Салтыковъ, не доѣхавъ до Тобольска, умеръ въ Верхотурьи.

1) Матеріалами служили: „Акты истор.“, „Дополн. къ Актамъ истор.“, собранные и издан. Археографическою комм., „Записная книга“—рукопись бібліотеки Тобол. Соф.-Успен. собора, крайне въ несправномъ видѣ изданная Новиковымъ въ 3-й части Древней Россійск. Вивліюенки (изд. 2-е, 1788 г., стр. 104—288), подъ названіемъ „Записки, къ сѣбир. исторіи служащія“. (См. объ этомъ „Описаніе церквей г. Тобольска“, А. Сулоцкаго, 1852 г., стр. 68 и 69, выноска), а также другіе источники, на которые сдѣланы ссылки.

2) „Описаніе Сибирскаго царства“, Г. Миллера, 1750 г., кн. 1, гл. 4, § 69.

3) Въ началѣ 7109 г. („Продолженіе Сибир. исторіи“, Г. Миллера, въ Ежемѣс. сочин. 1764 г., январь, стр. 28).

11) Князь Иванъ Михайловичъ *Кафтыревъ-Ростовскій*—съ 1609 года. Товарищемъ прежній воевода *Нацкокинъ*.

12) Кравчій, князь Иванъ Петровичъ *Буйносовъ-Ростовскій* и Наумъ Михайловичъ *Плещевъ*—съ 1613 года.

13) Бояринъ, князь Иванъ Семеновичъ *Куракинъ* и князь Григорій Ивановичъ *Гагаринъ*—съ 1616 г. ¹⁾ Послѣдній зимою 1616 г. умеръ въ Тобольскѣ.

14) Бояринъ Матвѣй Михайловичъ *Годуновъ* и князь Иванъ Ѳедоровичъ *Волконскій*—съ 10 мая 1620 года; отбыли 25 мая 1623 г., будучи оба назначены воеводами казанскими. ²⁾

15) Бояринъ, князь Юрій Яншеевичъ *Сулешевъ* и Ѳедоръ Кирилловичъ *Плещевъ*—съ 8 июля 1623 г. по 29 мая 1625 года.

16) Бояринъ, князь Дмитрій Тимоѳеевичъ *Трубецкой* и Миронъ Андреевичъ *Вельяминовъ*—съ 29 мая 1625 года. Трубецкой 24 июня 1625 года умеръ въ Тобольскѣ.

17) Князь Андрей Андреевичъ *Хованскій*; прибылъ 24 февраля 1626 г. Въ товарищахъ сначала прежній воевода *Вельяминовъ*, котораго въ январѣ 1627 г. велѣно смѣнить, а Хованскаго оставить. ³⁾ Съ 1627 г. товарищемъ Иванъ Васильевичъ *Волынский-Птица*.

18) Князь Алексѣй Никитичъ *Трубецкой*; смѣнилъ прежняго воеводу 22 марта 1628 г. Товарищемъ сначала *Волынский-Птица*, умершій въ Тобольскѣ, а съ 1629 г. Григорій Алексѣевичъ *Загряжскій*.

19) Стольникъ, князь Ѳедоръ Андреевичъ *Телятескій* и Ѳедоръ Ивановичъ *Погожей*; смѣнили прежнихъ воеводъ 31 мая 1631 г.

20) Князь Андрей Андреевичъ *Голыцынъ* и Даниль Андреевичъ *Замыцкий*; смѣнили прежнихъ воеводъ 16 мая 1633 года.

21) Стольникъ, князь Михаилъ Михайловичъ *Темкинъ-Ростовскій* и Андрей Васильевичъ *Волынский*; смѣнили прежнихъ воеводъ 24 мая 1635 г.

22) Князь Петръ Ивановичъ *Пронскій* и Ѳедоръ Ивановичъ *Ловчиковъ*; смѣнили прежнихъ воеводъ 24 мая 1639 года.

23) Князья Григорій Семеновичъ *Куракинъ* и Михаилъ Семеновичъ *Гагаринъ*, по прозванію Турокъ; смѣнили прежнихъ воеводъ 23 мая 1643 г. Куракинъ отбылъ въ Москву 15 января 1646 г., оставивъ за себя товарища М. С. Гагарина.

24) Бояринъ Иванъ Ивановичъ *Салтыковъ* и стольникъ, князь Иванъ Семеновичъ *Гагаринъ*, по прозванію Вятчина; смѣнили воеводу М. С. Гагарина 24 мая 1646 г. Салтыковъ отбылъ въ Москву зимою 1649 г., оставивъ за себя товарища И. С. Гагарина.

25) Стольникъ Василій Борисовичъ *Щереметевъ* и Тимоѳей Дмитриевичъ *Лодыгинъ*, послѣдній—изъ завѣдывавшихъ приказомъ большаго прихода; смѣнили воеводу И. С. Гагарина 25 мая 1649 г. Щереметевъ въ февралѣ 1652

¹⁾ У Миллера Куракинъ воеводою съ 1618 г. (Ежем. сочин. 1764, январь, стр. 29).

²⁾ „Русск. истор. библіотека“, т. 2, № 254, столб. 1087.

³⁾ „Акты истор.“, т. 3, № 145.

года отбыть въ Москву, оставивъ за себя товарища Лодыгина.

26) Стольникъ, князь Василій Ивановичъ *Хилковъ* и Ваинъ Ѳеодоровичъ *Болтинъ*; смѣнили воеводу Лодыгина 17 мая 1652 г. Болтинъ, будучи отозванъ въ Москву, „по челобитью“ Хилкова, отбылъ изъ Тобольска 28 мая 1654 года. 26-го числа того же мѣсяца прибылъ товарищемъ воеводы князь Иванъ Ивановичъ *Ггаринъ*, по прозванію Постный.

27) Стольникъ, князь Алексѣй Ивановичъ *Буйносовъ-Ростовскій*; смѣнилъ воеводу Хилкова 19 августа 1656 г. Товарищемъ сначала *И. И. Ггаринъ*, который осенью 1656 г. умеръ въ Тобольскѣ, а съ 18 августа 1658 г. дьякъ Иванъ Поликарповичъ *Михайловъ*.

28) Князь Иванъ Андреевичъ *Хилковъ*, изъ ратныхъ воеводъ, и Василій Михайловичъ *Беклемишевъ*, по прозванію Одинецъ; смѣнили прежнихъ воеводъ 9 мая 1659 г. Беклемишевъ 21 февр. 1660 г. умеръ въ Тобольскѣ. Въ томъ же году товарищемъ прибылъ Данилъ Семеновичъ *Яковлевъ*, который, постригшись въ монахи и принявъ схиму, скончался въ Тобольскѣ въ 1664 году. Хилковъ смѣненъ и отозванъ въ Москву 19 февр. 1664 г. ¹⁾

29) Бояринъ, князь Алексѣй Андреевичъ *Голтынь* и стольникъ Григорій Ѳеодоровичъ *Бутурлинъ* назначены 19 февраля 1664 г. ¹⁾; прибыли въ Тобольскъ 15 мая того же года.

30) Стольникъ Петръ Ивановичъ *Годуновъ* и князь Ѳеодоръ Ѳеодоровичъ *Бѣльскій*; смѣнили прежнихъ воеводъ 21 мая 1667 г. Вслѣдствіе раздора между Годуновымъ и Бѣльскимъ, послѣдній, будучи отозванъ, выбжалъ въ Москву 20 іюля 1668 г. Прибывшимъ 3 сентября 1669 г. сыщику Андрею Павловичу *Акимову* и дьяку приказа большаго прихода Ивану Степановичу *Давыдову* по указу, полученному въ Тобольскѣ 6 сент. того же года, велѣно быть на воеводство, до прибытія новыхъ воеводъ, а Годунова выслать въ Москву, куда послѣдній и отбылъ на третій день.

31) Бояринъ, князь Иванъ Борисовичъ *Репнинъ*, изъ воеводъ смоленскихъ, и стольникъ, князь Иванъ Ѳеодоровичъ *Щербатовъ*; смѣнили временныхъ воеводъ 17 мая 1670 г. Щербатовъ 28 апр. 1672 г. умеръ въ Тобольскѣ. Репнинъ, не дожидаясь смѣны воеводъ, 27 ноября 1672 г. отбылъ въ Москву, оставивъ за себя верхотурскаго воеводу Ѳедора-Большаго Григорьевича *Хрушова*, прибывшаго въ Тобольскъ 24 ноября того же года.

32) Бояринъ Петръ Михайловичъ *Салтыковъ* и стольникъ Иванъ Ѳеодоровичъ *Пушкинъ*; прибыли 13 марта 1673 г. По смѣнѣ назначены воеводами: Салтыковъ астраханскимъ, а Пушкинъ верхотурскимъ.

33) Бояринъ Петръ-Большой Васильевичъ *Шереметевъ*, изъ воеводъ новгородскихъ, и стольникъ Иванъ Ивановичъ *Стрѣшневъ*; прибыли: первый 9 апрѣля, а послѣдній 18 мая 1676 г. Не дожидаясь смѣны воеводъ, отбыли въ Москву: Шереметевъ 4 марта 1678 г., будучи назначенъ ратнымъ воеводою, а Стрѣшневъ—1 марта того же года. Воеводство, до прибытія новыхъ

¹⁾ „Дополн. къ Актамъ истор.“, т. 4, № 138.

воеводѣ, поручено было тюменскому воеводѣ стольнику Михаилу Мелетьевичу *Кващину*, прибывшему въ Тобольскъ 1 марта 1678 года.

34) Бояринъ Петръ-Меньшой Васильевичъ *Шереметевъ*, изъ воеводъ исковскихъ, и стольникъ Михаилъ Ивановичъ *Глѣбовъ*; прибыли 2 мая 1678 года. 1) Будучи назначенъ ратнымъ воеводою, Шереметевъ отбылъ въ Москву 18 декабря 1679 г., оставивъ за себя товарища Глѣбова.

35) Стольникъ Алексѣй Семеновичъ *Шейнъ* и Михаилъ Васильевичъ *Приклонскій*; прибыли 6 апрѣля 1680 г. Шейнъ 6 января 1682 г. отбылъ въ Москву, гдѣ 25 марта пожалованъ бояриномъ, а Приклонскій, получившій отъ митрополита тобол. и сибир. Павла отлученіе отъ церкви, выѣхалъ 8 января того же года.

36) Бояринъ, князь Алексѣй Андреевичъ *Голицынъ*, бывшій ранѣе воеводою въ Тобольскѣ же, и стольникъ Кирилль Аристарховичъ *Яковлевъ*, изъ служащихъ сибирскаго приказа; прибыли 31 декабря 1681 г. Голицынъ отбылъ въ Москву 1 декабря 1683 г., оставивъ за себя товарища Яковлева.

37) Бояринъ, князь Петръ Семеновичъ *Прозоровскій*, изъ воеводъ кievскихъ и намѣстниковъ тульскихъ, и стольникъ, князь Борисъ Андреевичъ *Солнцева-Засѣкинъ*; прибыли 11 апр. 1684 г. Прозоровскій 19 января 1686 г. отбылъ въ Москву, оставивъ за себя товарища Солнцева-Засѣкина.

38) Бояринъ Алексѣй Петровичъ *Головинъ* и стольникъ Богданъ Даниловичъ *Глѣбовъ*; прибыли 24 марта 1686 г. Отбыли въ Москву: Глѣбовъ въ 1689 г., а Головинъ 8 февр. 1690 г., оставивъ за себя, до прибытія новыхъ воеводъ, тюменскаго воеводу стольника Дмитрія Ивановича *Полуктова*.

39) Бояринъ Степанъ Ивановичъ *Салтыковъ* и сынъ его Ѳедоръ Степановичъ *Салтыковъ*; прибыли 27 февраля 1690 года. Оба отбыли въ Москву 20 декабря 1692 года, оставивъ временно за себя тарскаго воеводу Данила Ивановича *Сытина*.

40) Ближній стольникъ Андрей Ѳедоровичъ *Нарышкинъ* и думный дворянинъ Василій Борисовичъ *Бухвостовъ*; прибыли 2 марта 1693 г. Товарища Бухвостова смѣнилъ сынъ воеводы Андрей Андреевичъ *Нарышкинъ*, изъ воеводъ соликамскихъ и чердынскихъ. 2) 19 января 1698 года оба Нарышкина отбыли въ Москву, оставивъ за себя тюменскаго воеводу стольника Тита Васильевича *Равескаго*.

41) Ближній бояринъ, князь Михаилъ Яковлевичъ *Черкасскій* и сынъ его стольникъ, князь Петръ Михайловичъ *Черкасскій* назначены 1 сентября 1697 г.; 3) прибыли 27 февр. 1698 г. Петръ Михайлов. Черкасскій 21 сент. 1701 г. умеръ въ Тобольскѣ. Вмѣсто него товарищемъ опредѣленъ другой сынъ воеводы стольникъ, князь Алексѣй Михайловичъ *Черкасскій*. Въ 1710 г. Черкасскіе отбыли въ Москву, оставивъ за себя, до пріѣзда губернатора, стольника Ивана Ѳомича *Вибикова*. Послѣдній прибылъ въ Тобольскъ 21 мар.

1) „Матеріалы для исторіи г. Тобольска XVII и XVIII стол.“, 1885 года, стр. 32.

2) Памятная книжка Пермской губерніи на 1863 годъ, стр. 69.

3) Полн. Собр. Закоп., т. 3, № 1594.

1709 г. для набора солдатъ. При губернаторѣ онъ сначала состоялъ тобольскимъ, а затѣмъ березовскимъ оберъ-комендантомъ. ¹⁾

Сибирскіе губернаторы и вице-губернаторы Тобольской провинціи. ²⁾

42) Ближній бояринъ, князь Матвѣй Петровичъ *Галаринъ*, назначенъ 6 марта 1711 г., ³⁾ изъ московскихъ комендантовъ; прибылъ въ Тобольскъ въ октябрь того же года. Будучи вызванъ въ Петербургъ, 17 ноября 1717 г. отбылъ изъ Тобольска. 11 января 1719 года уволенъ отъ должности губернатора, а 16 марта 1721 года казненъ черезъ повѣшеніе ⁴⁾. За губернатора временно управлялъ губерніею тобольскій оберъ-комендантъ Семенъ Прокофьевичъ *Карповъ*. ⁵⁾

43) Ближній (комнатный) стольникъ, князь Алексѣй Михайловичъ *Черкасскій*, бывшій въ 1702—1710 г. товарищемъ тобольскаго воеводы, назначенъ 29 мая 1719 г. изъ оберъ-коммисаровъ; ⁶⁾ прибылъ 21 дек. 1721 г. ⁷⁾ 7 апр. 1719 г. назначенъ „товарищемъ“ къ губернатору Алексѣй Львовичъ *Плещеевъ*, ⁸⁾ но онъ въ Сибирь не прибывалъ. Въ 1720 г. прибылъ первый вице-губернаторъ гвардіи-капитанъ Александръ Козьмичъ *Петрово-Соловово*. Черкасскій въ январѣ 1723 г. ⁹⁾ отбылъ въ Петербургъ, поручивъ управление губерніею, за отсутствіемъ вице-губернатора, судья тобольскаго надворнаго суда, князю Семену Михайловичу *Козловскому*. ¹⁰⁾

44) Статскій совѣтникъ, князь Михаилъ Владиміровичъ *Долгорукой*, назначенъ 15 янв. 1724 г. изъ присутствовавшихъ въ сенатѣ; ¹¹⁾ прибылъ въ Тобольскъ не ранѣе конца 1724 г. или въ началѣ 1725 г. ¹²⁾ 4 сент. 1728 г. Долгорукову, въ чинѣ тайнаго совѣт., повелѣно прибыть въ Петербургъ, а вмѣсто него губернаторомъ избрать другое лицо. ¹³⁾ Вице-губернаторъ *Петрово-Соловово* указомъ 15 янв. 1724 г., по окончаніи имъ „тарскаго розыскаго дѣла“, отозванъ въ Москву. ¹¹⁾ 12 мая 1727 г. опредѣленъ вице-губер-

¹⁾ „Памят. сибир. исторіи XVIII в.“, кн. 1, №№ 56, 88, 89, 96, 113; кн. 2, №№ 30 и 46.

²⁾ Материалами служили: „Сибирская лѣтопись“ (Черепановскій сборникъ)—рукопись библиотеки Тобол. духовной Семинаріи и другіе источники, на которые сдѣланы ссылки.

³⁾ Указъ о назначеніи губернаторомъ у Голикова въ „Дѣлняхъ Петра Вел.“, изд. 1789 г., т. 12, стр. 285 и въ „Сборн. Русск. Истор. общ.“, т. XI, стр. 185.

⁴⁾ „Истор. обозр. Сибири“, П. Словцова, изд. 1886 г., кн. 1, стр. 193. „Архивъ Прав. Сената“, П. Баранова, т. I, стат. 604 и Н. Абрамовъ, Тобол. Губ. Вѣд. 1861, № 11; стр. 98.

⁵⁾ На докладныхъ пунктахъ о сибирскомъ начальствѣ Петромъ I-мъ 11 декаб. 1719 г. сдѣлана собственноручная помѣта: „Въ Сибири нынѣ никакова управителя нѣтъ; одинъ былъ оберъ-комендантъ Карповъ, и тотъ взятъ за караулъ“. (Сборн. Рус. Ист. общ., т. XI, стр. 393).

⁶⁾ Полн. Собр. Зак., т. V, № 3378.

⁷⁾ Брошюра „О бывшемъ Тобол. намѣстникѣ“, Абрамова, стр. 2.

⁸⁾ Барановъ, т. I, стат. 638.

⁹⁾ „В. Н. Татищевъ“, Н. Чушина, стр. 18.

¹⁰⁾ Полн. Собр. Зак., т. VII, №№ 4303 и 4529, п. 3.

¹¹⁾ Сборн. Русск. Истор. общ. т. XI, стр. 527 и „Памятники сибир. ист.“, кн. 2, № 108.

¹²⁾ См. „Памятники сибирск. исторіи“, кн. 2, №№ 114 и 116.

¹³⁾ Барановъ, т. II, стат. 3216, 2215 и 4133.

наторомъ Иванъ Васильевичъ *Болтинъ*, которому, за отъѣздомъ губернатора, было поручено управленіе губерніею. Болтинъ 30 декабря 1731 года уволенъ отъ должности. ¹⁾

45) Дѣйств. тайный совѣт., князь Василій Лукичъ *Долорукой*—8 апр. 1730 г. изъ присутствовавшихъ въ сенатѣ. Въ Tobольскѣ не прибывалъ. „За разныя слова и поступки противъ особы императорской“ 14 апрѣля того же года лишень чиновъ, а 12 іюня сосланъ въ Соловецкій монастырь. ²⁾

46) Тайный совѣт. Алексѣй Львовичъ *Плещевъ*—28 сент. 1730 г. изъ присутствовавшихъ въ сенатѣ; прибылъ въ февралѣ 1731 года. 30 янв. 1736 года, по болѣзни, уволенъ отъ должности; отбылъ 1 марта того же года. Вице-губернаторомъ опредѣленъ 14 декаб. 1731 г. бригадиръ Петръ Ивановичъ *Бутурлинъ*. ³⁾

47) Бригадиръ Петръ Ивановичъ *Бутурлинъ*—30 янв. 1736 г. изъ вице-губернаторовъ Tobольской провинціи. 3 марта 1740 г. уволенъ въ отставку. ⁴⁾

48) Генераль-лейтенантъ, князь Никита Юрьевичъ *Трубецкой*—3 марта 1740 г. изъ генераль-кригсъ-коммисаровъ. Въ Tobольскѣ не прибывалъ. 29 апрѣля 1740 г. произведенъ въ дѣйствител. тайные совѣтники и назначень генераль-прокуроромъ. ⁵⁾

49) Генераль-маіоръ Иванъ Аванасьевичъ *Шитовъ*—17 сентяб. 1740 г. изъ „обрѣтавшихся въ Малороссіи“; прибылъ въ августѣ 1741 г. 15 октябрѣ 1742 года опредѣленъ, по прежнему, въ полкъ. ⁶⁾ „Товарищемъ“ tobольскій оберъ-комендантъ, бригадиръ Алексѣй Михайловичъ *Сухаревъ*.

50) Бригадиръ Алексѣй Михайловичъ *Сухаревъ*—15 октяб. 1742 г. изъ tobольск. оберъ-коменд., съ производствомъ въ генер.-маіоры. 16 мая 1752 г. умеръ въ Tobольскѣ. „Товарищемъ“ полковникъ Иванъ *Бардскевичъ*, который, по прошенію, 24 мая 1743 г. опредѣленъ въ армію тѣмъ же чиномъ. ⁷⁾ За смѣртію Сухарева, управляя губерніею подполковникъ Степанъ Дмитріевичъ *Урюмовъ*.

51) Контръ-адмиралъ Василій Алексѣевичъ *Мятлевъ*—29 марта 1753 г. изъ уволенныхъ отъ службы, съ производствомъ въ генераль-поручики; прибылъ 28 февраля 1754 г. 20 янв. 1757 г. переведень въ С.-Петербургъ, съ назначеніемъ во флотъ; „Товарищемъ“ подполковникъ Степанъ Дмитріевичъ *Урюмовъ*, произведенный 18 дек. 1753 г. въ коллежскіе совѣтники, ⁸⁾ а съ 1756 г. вице-губернаторомъ Иванъ Григорьевичъ *Грабленовъ*.

52) Дѣйствит. статскій совѣт. Оедоръ Ивановичъ *Соймоновъ*—14 марта 1757 г. изъ „состоявшихъ въ командѣ генераль-поручика Мятлева“, съ про-

¹⁾ Барановъ, т. II, стат. 3216, 2215 и 4133.

²⁾ Тамъ же, стат. 3744, 3751 и 3795.

³⁾ Тамъ же, стат. 3892, 4110 и 5357.

⁴⁾ Тамъ же, стат. 5357 и 7393.

⁵⁾ Тамъ же, стат. 7393, 7508 и 7855.

⁶⁾ Тамъ же, стат. 7914 и т. 3, стат. 8305 и 8904.

⁷⁾ Тамъ же, т. 3, стат. 8904 и 9051.

⁸⁾ Тамъ же, т. 3, ст. 10241, 10344 и 10785.

изводствомъ въ тайные совѣтники; прибылъ 21 сент. того же года. Уволенъ отъ должности 30 янв. 1762 г ¹⁾. Управление губерніею, до прибытія новаго губернатора, поручено было статскому совѣтнику *Колударову*. ²⁾

53) Генераль-лейтенантъ Василій Ивановичъ *Суворовъ*—30 янв. 1762 г. изъ бывшихъ губернаторовъ Пруссіи ³⁾. Въ Тобольскъ не прибывалъ.

54) Генераль-маіоръ и лейбъ-гвардіи премьеръ-маіоръ Денисъ Ивановичъ *Тичеринъ*; прибылъ въ концѣ ноября 1763 года ⁴⁾. Будучи отозванъ въ С.-Петербургъ, отбылъ въ началѣ мая 1781 г., въ чинѣ генераль-поручика.

Правители Тобольскаго намѣстничества и вице-губернаторы Тобольской казенной палаты.

55) Генераль-маіоръ Григорій Михайловичъ *Осиновъ*, назначенъ 7 мая 1780 г. изъ оберъ-кригсъ-коммисаровъ; прибылъ 5 іюня того же года; отбылъ 21 сент. 1783 года, будучи назначенъ правителемъ Тверскаго намѣстничества ⁵⁾. Вице-губернаторомъ статскій совѣт. Сергій Ивановичъ *Протопоповъ*, прибывшій въ Тобольскъ въ іюнѣ 1781 года. ⁶⁾

56) Статскій совѣтникъ Ѳеодоръ Ѳеодоровичъ *Желтухинъ*; прибылъ 13 декабря 1784 г. Отбылъ 18 мая 1785 г. ⁶⁾, будучи назначенъ правителемъ Вятскаго намѣстничества. ⁷⁾

57) Статскій совѣтникъ Сергій Ивановичъ *Протопоповъ*—изъ вице-губернаторовъ Тобольской казенной палаты; вступилъ въ должность губернатора 14 мая 1785 г.; отбылъ 11 мая 1787 г., будучи уволенъ отъ службы съ пенсіономъ и половиннымъ окладомъ жалованья. Вице-губернаторомъ бригадиръ Иванъ Осиповичъ *Селифонтовъ*, произведенный въ 1787 г. въ генераль-маіоры. Послѣдній прибылъ въ Тобольскъ 15 августа 1785 г. ⁸⁾

58) Статскій совѣтникъ, въ послѣдствіи дѣйствит. статскій совѣтникъ, Александръ Васильевичъ *Алябьевъ*—изъ поручиковъ правителя Пермскаго намѣстничества; ⁷⁾ прибылъ 25 марта 1787 года. ⁸⁾

59) Дѣйствит. статскій совѣтникъ Александръ Григорьевичъ *Толстой*—съ 1795 г. 28 іюля 1797 г., по прошенію, уволенъ отъ службы. Въ именномъ указѣ сказано: „хотя за долговременное служеніе и могъ онъ получать пенсіонъ, но за поущеніе усилиться между имъ и тамошнимъ (тобольскимъ) комендантомъ, генераль-маіоромъ княземъ Мещерскимъ, враждѣ, и самой

¹⁾ Барановъ, т. III, стат. 10804 и 11983.

²⁾ Полн. Собр. Зак., т. XVI, № 11860.

³⁾ Барановъ, т. III, стат. 11983.

⁴⁾ Е. Петровскій, „Древ. и Нов. Россія“, 1875, т. 2, стр. 55.

⁵⁾ Русск. Старина 1872, апр., стр. 671 и 1882, іюль, стр. 30.

⁶⁾ „Краткое показаніе... о губернаторахъ“..., 1792 года. Тобольскъ. Въ типогр. у В. Корнильева.

⁷⁾ „Мѣсяцесловъ на 1787 г.“ стр. 273 и 290.

⁸⁾ „Памятнал записка тит. совѣт. П. А. Полутова“—рукопись, принадлежащая М. С. Знаменскому. „Краткое показаніе“, гдѣ Селифонтовъ ошибочно названъ Ксенофоновымъ.

службѣ вредъ нанести могущей, онаго ему не производить“ ¹⁾. Отбыль осенью 1797 года. ²⁾

Тобольскіе гражданскіе губернаторы и Тобольскіе вице-губернаторы. ³⁾

60) Статскій совѣтникъ, въ послѣдствіи дѣйств. статскій совѣт., Дмитрій Иродіоновичъ ⁴⁾ *Кошелевъ*; прибыль въ Тобольскъ въ концѣ сентяб. 1797 г. ⁵⁾

61) Дѣйствител. статскій совѣтникъ Богданъ Андреевичъ *Гермесъ*—съ 1803 г. Въ 1805 г. Пермскимъ губернаторомъ. ⁶⁾

62) Дѣйствит. статскій совѣтникъ Алексѣй Михайловичъ *Корниловъ*—съ 1806 г. изъ иркутскихъ губернаторовъ. Отрѣшенъ отъ должности и отданъ подъ судъ ⁷⁾. Вице-губернаторомъ дѣйствит. статскій совѣт., баронъ *Штейнгель*, причисленный 3 октября 1812 г. къ герольдіи, съ производствомъ ему жалованья по чину за все время состоянія подъ слѣдствіемъ. ⁸⁾

63) Дѣйствит. статскій совѣтникъ Михаилъ Антоновичъ *Шмиковъ*—съ 1808 г. 2 апрѣля 1810 г., за болѣзнію, уволенъ отъ службы съ пенсіономъ и получаемымъ имъ жалованьемъ. Вице-губернаторомъ съ 24 декабря 1808 года коллежскій совѣтникъ Гавріилъ *Мининъ*—изъ совѣтниковъ Псковской казенной палаты; прибыль 19 марта 1809 г. За причисленіемъ его 12 марта 1810 года къ герольдіи, назначенъ вице-губернаторомъ предсѣдатель Тобольской уголовной палаты, коллежскій совѣтникъ Николай *Разказовъ*. Вступилъ въ отправленіе должности вице-губернатора 5 апрѣля 1810 г., а въ исправленіе должности губернатора 27 апрѣля того же года. ⁹⁾

64) Дѣйствител. статскій совѣтникъ Францъ Абрамовичъ *Фонъ-Бринъ*, назначенъ 26 іюля 1810 г. изъ Томскихъ граждан. губернаторовъ; прибыль 19 октября и вступилъ въ управленіе губерніею 25 октября того же года ¹⁰⁾. Въ августѣ 1821 г. назначенъ сенаторомъ, въ чинѣ тайнаго совѣтника. ¹¹⁾

65) Дѣйствит. статск. совѣтникъ Александръ Степановичъ *Осиповъ*—изъ почтъ-директоровъ Сибирскаго почтамта. Указъ о назначеніи губернаторомъ полученъ въ Тобольскѣ 25 авг. 1821 г. Вступилъ въ должность 23 сентября того же года. 12 дек. 1823 г. уволенъ отъ службы съ пенсіономъ и половиннымъ окладомъ жалованья. До прибытія новаго губернатора, исправляль

¹⁾ Русск. Стар. 1871 г., май, стр. 629.

²⁾ Г. Варлаковъ. Тобол. Губ. Вѣд. 1861, № 1, стр. 3.

³⁾ На основаніи учрежденій для управ. сибир. губерцій и примѣрнаго штата, утверж. 22 іюля 1822 года, званіе вице-губернатора упразднено (Полн. Собр. Зак. т. XXXVIII и XLIV, №№ 29124 и 29125).

⁴⁾ По нѣкоторымъ свѣдѣніямъ „Родионовичъ“.

⁵⁾ Г. Варлаковъ. Тобол. Губ. Вѣд. 1861, № 1, стр. 3.

⁶⁾ „Соликам. лѣтоп.“, Верхя, стр. 230, примѣч.

⁷⁾ „Бумаги И. В. Пестеля“ въ Русск. Арх. 1875, тетр. 4, стр. 382.

⁸⁾ Дѣло Тобольскаго Губерн. Правл. 1812 г. № 1633.

⁹⁾ Дѣло Тобол. Губ. Прав. 1809 г. № 621 и 1810 г. №№ 926 и 937.

¹⁰⁾ Дѣло Тобольскаго Губерн. Правл. 1810 г. № 984.

¹¹⁾ „Истор. свѣд. о Сперанскомъ“, В. Вагина, т. I, стр. 137.

должность его сначала предсѣдатель Тобольской Казенной Палаты Дмитрій Степановичъ *Пасынко*, а затѣмъ вновь назначенный предсѣдателемъ Тобольскаго Губернскаго Правленія *Жуковский*. ¹⁾

66) Статскій совѣтникъ Александръ Михайловичъ *Турневеъ*, назначенъ 12 дек. 1823 г. изъ астраханскихъ окружныхъ таможенныхъ начальниковъ; прибылъ 30 марта 1824 г. Въ мартѣ 1825 г. неожиданно уволенъ, по прошенію, со снятіемъ чина, хотя никогда прошенія не подавалъ; отбылъ 28 апрѣля того же года. Въ маѣ 1826 года повелѣно: „за хорошее управленіе Тобольской губерніею, принять на службу чиномъ статскаго совѣтника, не считая того, что онъ былъ отставленъ, и причислить кандидатомъ для опредѣленія губернаторомъ на открывшуюся ваканцію. ²⁾

67) Статскій совѣтникъ Дмитрій Николаевичъ *Бантышъ-Каменскій*, назначенъ въ мартѣ 1825 года изъ правителей канцеляріи военнаго губернатора Малороссіи, съ производствомъ въ дѣйств. статскіе совѣтники; вступилъ въ управленіе губерніею 29 мая, а прибылъ въ Тобольскъ 17 іюня того же года. Отбылъ 25 апрѣля 1828 г., поручивъ управленіе губерніею предсѣдателю Тобольскаго Губернскаго Правленія *Жуковскому*. 30 іюля 1828 года уволенъ отъ должности, съ причисленіемъ къ герольдіи. ³⁾

68) Статскій совѣтникъ, въ послѣдствіи дѣйств. стат. совѣт., Василій Аванасьев. *Наибинъ*—съ 1828 г. исправляющимъ должность губернатора. ⁴⁾

69) Статскій совѣтникъ, въ послѣдствіи дѣйств. стат. совѣтникъ, Петръ Дмитріевичъ *Сомовъ*—изъ саратовскихъ вице-губернаторовъ. Указъ о назначеніи губернаторомъ полученъ въ Тобольскѣ 12 марта 1831 года; прибылъ 17 іюня того же года. ⁴⁾

70) Статскій совѣтникъ Василій Ивановичъ *Котыловъ*—съ 1834 г.

71) Дѣйств. стат. совѣт. Иванъ Гавриловичъ *Ковалевъ*—съ 1835 г.

72) Статскій совѣтникъ Христофоръ Христофоровичъ *Повало-Швейковскій*—съ 1836 г. исправляющимъ должность губернатора. 17 февраля 1839 г. уволенъ отъ должности ⁵⁾.

73) Статскій совѣтникъ Иванъ Дмитріевичъ *Талызинъ*—изъ начальниковъ Омской области съ 1837 года. ⁶⁾

74) Статскій совѣтникъ, въ послѣдствіи дѣйств. стат. совѣт., Михаилъ Васильевичъ *Ладженскій*—съ 1838 года. Оставилъ управленіе губерніею не прежде 1844 года. ⁷⁾

¹⁾ „Памятная записка Полутова“.

²⁾ А. Сомовъ. Русск. Стар. 1885, сент., стр. 368 и 369. „Памятная записка Полутова“.

³⁾ Русская Старина 1873, іюнь, стр. 738, 763 и 768; 1888 г. ноябрь, стр. 517 и 520. „Памятная записка Полутова“.

⁴⁾ „Памятная записка Полутова“.

⁵⁾ Русская Стар. 1881 г., декабрь, стр. 890.

⁶⁾ А. Вѣляевъ. Русская Старина 1886, сент., стр. 548.

⁷⁾ А. Сулоцкій (Ф. Пѣтуховъ). Тобол. Губерн. Вѣдом. 1870, № 40, стр. 204.

75) Статскій совѣтникъ Карлъ Ѳеодоровичъ *Эмелке*; вступилъ въ управленіе губерніею не прежде 1844 г. ¹⁾. 4 марта 1852 г., въ чинѣ дѣйств. стат. совѣт., уволенъ, согласно прошенію, по разстроенному здоровью, вовсе отъ службы. До прибытія новаго губернатора, съ 16 мая 1852 года управлялъ губерніею опредѣленный изъ отставки предсѣдателемъ Тобольскаго Губернскаго Правленія статскій совѣтникъ Александръ Васильевичъ *Виноградскій*, прибывшій въ Тобольскъ 15 мая того же года. ²⁾

76) Дѣйств. статскій совѣтникъ Тихонъ Ѳеодотовичъ *Прокофьевъ*, назначенъ 4 марта 1852 г. изъ предсѣдателей Томской казенной палаты; вступилъ въ управленіе губерніею 29 іюля того же года. 16 марта 1854 года, согласно прошенію, по разстроенному здоровью, уволенъ отъ службы. ³⁾

77) Въ званіи камеръ-юнкера, статскій совѣтникъ Викторъ Антоновичъ *Арцимовичъ*, назначенъ 16 марта 1854 г., изъ состоящихъ за оберъ-прокурорскимъ столомъ въ Правител. Сенатѣ—исправляющимъ должность губернатора; прибылъ 3 іюля, а 5 числа вступилъ въ управленіе губерніею ⁴⁾. При производствѣ въ дѣйств. стат. совѣтники, утвержденъ въ должности губернатора. 27 іюля 1858 г. назначенъ калужскимъ гражданскимъ губернаторомъ. Отбылъ въ С.-Петербургъ 16 марта 1858 г., поручивъ управленіе губерніею предсѣдателю Тобольскаго Губернскаго Правленія, дѣйств. стат. совѣтнику Николаю Петровичу *Милордову*. Послѣдній, по случаю увольненія отъ службы, передалъ 22 декабря того же года исправленіе должности губернатора вновь назначенному предсѣдателемъ Губернскаго Правленія изъ инспекторовъ Тобольской Врачебной управы коллеж. совѣт. Михаилу Григорьевичу *Сokolovu*.

78) Дѣйств. статскій совѣтникъ Александръ Васильевичъ *Виноградскій*, назначенъ 20 марта 1859 г. изъ предсѣдателей Томскаго Губерн. Правленія; вступилъ въ управленіе губерніею 5 іюня, а прибылъ въ Тобольскъ 19 августа того же года. 23 ноября 1862 г. уволенъ отъ должности, съ причисленіемъ къ Министерству Внутреннихъ Дѣлъ.

Тобольскіе губернаторы. ⁵⁾

79) Дѣйств. стат. совѣтникъ Александръ Ивановичъ *Деспотъ-Зеновичъ*, назначенъ 23 ноября 1862 года исправляющимъ должность губернатора изъ кяхтинскихъ градоначальниковъ; прибылъ и вступилъ въ управленіе губерніею 30 января 1863 г. Утвержденъ въ должности губернатора 29 августа 1863 г. 28 іюля 1867 г., по прошенію, уволенъ отъ должности, съ производствомъ въ тайные совѣтники и съ причисленіемъ къ Министерству Внутреннихъ Дѣлъ. Отбылъ 12 іюня того же года, поручивъ управленіе губерніею предсѣдателю

¹⁾ А. Сулоцкій (Ф. Пѣтуховъ). Тобол. Губерн. Вѣдом. 1870, № 40, стр. 204.

²⁾ Дѣла Тобол. Общ. Губерн. Управл. 1852 г. №№ 656 и 714.

³⁾ Дѣла Тобол. Общ. Губ. Управ. 1852 г. № 714 и 1854 г. № 321.

⁴⁾ Дѣло Тобол. Общ. Губ. Управ. 1854 г. № 321. Дальнѣйшія свѣдѣнія о губернаторахъ заимствованы изъ Тобольскихъ Губернскихъ Вѣдомостей.

⁵⁾ Всѣмъ вообще начальникамъ губерній 31 августа 1864 года присвоенъ одинъ общій титулъ „губернатора“. (Тобол. Губерн. Вѣдом. 1864, № 47, часть оффиц.)

Тобольскаго Губерн. Правл. стат. совѣт. Михаилу Николаевичу *Курбановскому*.

80) Генераль-маіоръ Порфирій Васильевичъ *Чебыкинъ*, назначень 28 іюля 1867 г. изъ состоящихъ при Министер. Внутрен. Дѣлъ и по армейской пѣхотѣ; прибылъ 13 октября, а вступилъ въ управленіе губерніею 31 октября того же года. 10 іюля 1868 года, по прошенію, уволенъ отъ должности, съ оставленіемъ по армейской пѣхотѣ. Проживалъ въ Туринскѣ, 19 апр. 1869 г. умеръ тамъ отъ продолжительной болѣзни. До прибытія новаго губернатора, управлялъ губерніею предсѣдатель Тобол. Губерн. Правл. М. Н. *Курбановскій*.

81) Полковникъ Адрианъ Степановичъ *Соллогубъ*, назначень 10 іюня 1868 года исправляющимъ должность губернатора, съ зачисленіемъ по армейской пѣхотѣ, изъ командировъ 127 пѣхотнаго Путивльскаго полка; прибылъ и вступилъ въ управленіе губерніею 10 января 1869 г. Произведенъ въ генераль-маіоры, съ утвержденіемъ въ должности губернатора, 20 апр. 1869 г., а 29 іюля того же года зачисленъ въ генеральный штабъ. Отбывъ 21 іюля 1874 года изъ Тобольска въ 4-х-мѣсячный отпускъ, застрѣлился въ С.-Петербургѣ. Съ 1 іюля 1874 г. управлялъ губерніею предсѣдатель Тобол. Губерн. Правленія, статскій совѣтникъ Петръ Матвѣевичъ *Зальтскій*.

82) Дѣйств. статскій совѣтникъ Юрій Петровичъ *Пелино*, назначень 29 ноября 1874 г. изъ членовъ Совѣта Главнаго Управленія Западной Сибири; прибылъ и вступилъ въ управленіе губерніею 28 декаб. того же года. 7 іюня 1878 г., согласно прошенію, уволенъ, по болѣзни, отъ службы, съ производствомъ въ тайные совѣтники. Отбылъ 3 авг. того же года, поручивъ управленіе губерніею предсѣдателю Тобол. Губерн. Правленія П. М. *Зальтскому*.

83) Дѣйств. стат. совѣт., въ послѣдствіи тайный совѣтникъ, Владиміръ Андреевичъ *Лысогорскій*, назначень 7 іюня 1878 года изъ пермскихъ вице-губернаторовъ; прибылъ и вступилъ въ управленіе губерніею 20 сент. того же года. Отправившись для обозрѣнія губерніи, 17 февраля 1886 года умеръ въ Туринскѣ, послѣ тяжкой болѣзни. Тѣло его 22 февр. привезено въ Тобольскъ и на другой день предано землѣ. Управлялъ губерніею сначала управляющій Тобольской Казенною Палатою, дѣйств. стат. совѣт. Василій Петровичъ *Неудачинъ*, а съ 11 марта 1886 г. вновь назначенный предсѣдателемъ Тобольскаго Губернскаго Правленія статскій совѣтникъ Дмитрій Алексѣевичъ *Стверцовъ*.

84) Дѣйств. статскій совѣтникъ Владиміръ Александровичъ *Тройницкій*, назначень 6 марта 1886 г. изъ симбирскихъ вице-губернаторовъ; прибылъ въ Тобольскъ 6 іюня того же года и на другой день вступилъ въ управленіе губерніею.

Сибирскій генераль-губернаторъ.

1) Генераль-фельдмаршалъ, графъ Бургардъ-Христофоръ *Минихъ*, назначень 9 іюня 1762 г. изъ присутствовавшихъ въ особомъ собраніи при высочайшемъ дворѣ, съ оставленіемъ въ С.-Петербургѣ, вслѣдствіе порученія ему главной дирекціи надъ Ладожскимъ и Кронштадтскимъ каналами. Умеръ

въ С.-Петербургѣ 16 октября 1766 года. ¹⁾

Правящiе должность генераль-губернатора Пермскаго и Тобольскаго.

2) Генераль-поручикъ и премьеръ-маіоръ лейбъ-гвардіи Семеновскаго полка Евгений Петровичъ *Каликинъ*, назначенъ 7 мая 1780 года изъ выборгскихъ губернаторовъ; прибылъ въ Тобольскъ 14 октяб. того же года; отбылъ 1 марта 1788 года ²⁾; 13 іюля 1788 года назначенъ на должность генераль-губернатора ярославскаго и вологодскаго. ³⁾

3) Генераль-поручикъ Алексѣй Андреевичъ *Волковъ*—изъ правителей Рязанскаго намѣстничества; прибылъ въ Пермь 26 января, а въ Тобольскъ 26 іюня 1789 г. Имѣлъ постоянное мѣстопробываніе въ Перми. На возвратномъ пути изъ Тобольска въ Пермь, 21 августа 1796 года умеръ въ Тюмени отъ апоплексическаго удара, проходя по мосту. „Преемника ему долго ждали—и не дождались“. ⁴⁾

Тобольскій и Иркутскій генераль-губернаторъ.

4) Сенаторъ, дѣйств. тайный совѣтникъ Иванъ Осиповичъ *Семифонтовъ*, назначенъ 23 мая 1803 г. ⁵⁾. Въ 1780—1790 г.г. былъ вице-губернаторомъ Тобольской Казенной Палаты ⁶⁾. Въ 1806 году уволенъ отъ должности, съ воспрещеніемъ въѣзда въ столицу. ⁷⁾

Тобольскій, Томскій и Иркутскій генераль-губернаторъ. ⁸⁾

5) Сенаторъ, тайный совѣтникъ Иванъ Борисовичъ *Пестель*, назначенъ 3 марта 1806 года. Въ іюнѣ того же года выѣхалъ въ Сибирь; пробывъ нѣсколько времени въ Тобольскѣ, отправился въ Томскъ, а оттуда въ октябрѣ 1806 года прибылъ въ Иркутскъ. По обозрѣніи Сибири, возвратился въ Тобольскъ; тамъ въ декабрѣ 1808 г. получилъ повелѣніе прибыть въ Петербургъ, гдѣ съ февраля 1809 г. и оставался, не приѣзжая болѣе въ Сибирь. Въ 1816 г. назначенъ членомъ Государственнаго Совѣта. По назначеніи ему преемника, остался членомъ Совѣта и сенаторомъ 1-го департамента Сената. Объ отчисленіи отъ должности генераль-губернатора повелѣнія не состоялось. 26 января 1822 года отставленъ отъ службы. ⁹⁾

¹⁾ „Архивъ Правит. Сената“, П. Баранова, т. III, стат. 12219 и указатель къ описи архива, стран. 186.

²⁾ П. Петровъ. Русск. Стар. 1882, іюль, стр. 30—34.

³⁾ Дѣло Тобол. Намѣстнич. Правл. 1788 г., по описи Губерн. Архива № 23.

⁴⁾ „Краткое показаніе... о губернаторахъ...“ и „Лѣтопись губернскаго гор. Перми“, О. Прядильщикова, стр. 8 и 9, въ Календарѣ Пермской губерніи на 1884 годъ.

⁵⁾ Полное Собр. Закон. т. XXVII, № 20771.

⁶⁾ Дѣла Тобол. Губерн. Архива.

⁷⁾ „Хронологич. перечень данныхъ изъ исторіи Сибири“, Щеглова, стр. 358, выч. 77.

⁸⁾ Полное Собр. Закон. т. XXIX, № 22148.

⁹⁾ „Бумаги И. В. Пестеля“ въ Русск. Архивѣ 1876, тетр. 4, стр. 374, 377, 378, 391, 395, 399 и 402.

Сибирскій генераль-губернаторъ.

6) Тайный совѣтникъ Михаилъ Михайловичъ *Сперанскій*, назначенъ 22 марта 1819 года изъ пензенскихъ гражданскихъ губернаторовъ; прибылъ въ Тобольскъ 24 мая того же года и 27 числа вступилъ въ управленіе краемъ. 26 іюня 1819 г. отправившись для обзорнія Сибири, онъ 8 сент. 1820 года возвратился въ Тобольскъ, гдѣ и проживалъ до 8 февраля 1821 года. Находясь остальное время въ С.-Петербургѣ, продолжалъ управлять Сибирью до іюля 1822 года. Затѣмъ назначенъ членомъ Государственнаго Совѣта. ¹⁾

Генераль-губернаторы Западной Сибири. ²⁾

7) Генераль-лейтенантъ Петръ Михайловичъ *Катцевичъ*, назначенъ 22 марта 1822 года изъ командировъ Отдѣльнаго Сибирскаго корпуса, съ оставленіемъ въ прежней должности. Имѣлъ постоянное мѣстопробываніе въ Омскѣ. 12 декабря 1823 года генераломъ-отъ-инфантеріи. 29 сентября 1828 года назначенъ командиромъ Отдѣльнаго корпуса Внутренней стражи. Отбылъ изъ Омска черезъ Тобольскъ въ маѣ 1826 года. ³⁾

8) Генераль-лейтенантъ Иванъ Александровичъ *Вельяминовъ*, назначенъ 25 іюня 1827 года изъ начальниковъ 21-й пѣхотной дивизіи; прибылъ въ Тобольскъ 29 марта 1828 г. ⁴⁾. 25 іюня 1828 г. генераломъ отъ-инфантеріи.

9) Генераль-лейтенантъ Николай Семеновичъ *Сулима*, назнач. въ мартѣ 1834 г. изъ генераль-губернаторовъ Восточной Сибири. Въ 1836 г., по разстроенному здоровью, уволенъ отъ занимаемыхъ должностей, съ назначеніемъ членомъ Военнаго Совѣта. 13 января 1837 года—членомъ Совѣта Государственнаго контроля. ⁵⁾

10) Генераль-лейтенантъ, князь Петръ Дмитріевичъ *Горчаковъ 2-й*; прибылъ въ Тобольскъ въ маѣ 1836 г. ⁶⁾. 10 октября 1843 года генераломъ отъ-инфантеріи. 29 декабря 1850 года, согласно прошенію, по разстроенному здоровью, уволенъ отъ службы. ⁷⁾

11) Генераль-лейтенантъ Густавъ Христіановичъ *Гасфортъ*, назначенъ 29 января 1851 г. изъ начальниковъ 15-й пѣхотной дивизіи и командующихъ войсками въ Молдавіи и Валахіи—исправляющимъ должность генераль-губернатора. ⁷⁾. Въ послѣдствіи утвержденъ въ должности. 13 января 1861 г., въ

¹⁾ А. Сулоцкий. Тобол. Губерн. Вѣдом. 1872 г., №№ 41, 47, 48 и 53, стр. 249, 286, 293 и 322. В. Вагинъ, т. I, стр. 43, 44, 73, 74 и 181.

²⁾ Материалами служили: приказы по Сибир. Отдѣл. корпусу, по войскамъ Западной Сибири и Запад.-Сибир. воен. округу и другіе источники, на которые сдѣланы ссылки.

³⁾ „Словарь достопам. людей русской земли“, Д. Бантышъ-Каменскаго, 1847 г., ч. 2, стр. 96, 97, 101 и 103.

⁴⁾ Д. Бантышъ-Каменскій. Русск. Стар. 1873, іюнь, стр. 762.

⁵⁾ С. Сулима. Русск. Стар. 1874, май и іюль, стр. 196 и 632.

⁶⁾ Матросовъ. Тобол. Губ. Вѣдом. 1859, № 15, стр. 178. Въ іюлѣ 1839 года Главное управленіе Западной Сибири изъ Тобольска переведено въ Омскъ, гдѣ и назначено мѣстопробываніе генераль-губернатор. (Полн. Собр. Зак. т. XIII и XIV, №№ 11690, 11771 и 12553).

⁷⁾ Дѣло Тобол. Общ. Губерн. Управ. 1851 г. № 418.

чинѣ генерала отъ-инфантеріи, согласно прошенію, по разстроенному здоровью, уволенъ отъ занимаемыхъ должностей, съ оставленіемъ по армейской пѣхотѣ. Съ 1860 г. исправлялъ временно должность генераль-губернатора начальникъ 24-й пѣхотной дивизіи, генераль-лейтенантъ Александръ Карловичъ *Домети*.

12) Сенаторъ, генераль-лейтенантъ Александръ Іосифовичъ *Дюгамель*, назначенъ 13 января 1861 г., съ оставленіемъ въ званіи сенатора. 30 августа 1861 г. генераломъ отъ-инфантеріи. 28 октября 1866 г. назначенъ членомъ Государственнаго Совѣта.

13) Генераль-лейтенантъ, генераль-адъютантъ Александръ Петровичъ *Хрущовъ*, назначенъ 28 октяб. 1866 г. изъ числящихся по армейской пѣхотѣ и въ запасныхъ войскахъ. 30 августа 1869 года генераломъ отъ-инфантеріи. 1 января 1875 г., согласно прошенію, уволенъ отъ занимаемыхъ должностей, съ назначеніемъ членомъ Государственнаго Совѣта и съ оставленіемъ въ званіи генераль-адъютанта.

14) Генераль-лейтенантъ, генераль-адъютантъ Николай Геннадіевичъ *Казнаковъ*, назначенъ 1 янв. 1875 г. изъ членовъ Главнаго Военно-гнор много комитета. 16 апр. 1876 г. генераломъ отъ-инфантеріи. 19 февр. 1881 г., по разстроенному здоровью, уволенъ отъ занимаемыхъ должностей, съ назначеніемъ членомъ Государственнаго Совѣта и съ оставленіемъ въ званіи генераль-адъютанта и въ генеральномъ штабѣ.

15) Генераль-лейтенантъ, генераль-адъютантъ Григорій Васильевичъ *Мешириновъ*, назначенъ 19 февраля 1881 года изъ помощниковъ начальника Главнаго Штаба, съ оставленіемъ въ званіи генераль-адъютанта. По случаю увольненія въ отпускъ, по болѣзни, генераль-адъютанта Казнакова, съ 11 сентября 1880 г. исправлялъ временно должность генераль-губернатора ¹⁾. 25 мая 1882 г. ²⁾ назначенъ командующимъ войсками Казанскаго военнаго округа, съ оставленіемъ въ званіи генераль-адъютанта и въ генерал. штабѣ.

Архіепископы Сибирскіе и Тобольскіе. ³⁾

1) *Киприанъ* Старорусенниковъ, хиротонисанъ 20 сентября 1620 г. изъ архимандритовъ Новгородскаго Хутынскаго монастыря; прибылъ въ Тобольскъ 30 мая 1621 года; управлялъ епархіею до 14 ноября 1624 года. ⁴⁾

2) *Макарій* Кучинъ; назначенъ 16 декабря 1624 г. ⁴⁾; хиротонисанъ 19 декабря того же года изъ игуменовъ Костромскаго Богоявленскаго монастыря; прибылъ 1 апр. 1625 г.; скончался въ Тобольскѣ 24 іюля 1635 г.

¹⁾ Тобол. Губерн. Вѣдом. 1880 г. № 37, стр. 1 и № 38, стр. 2.

²⁾ Именнымъ указомъ отъ 18 мая 1882 года должность генераль-губернатора Западной Сибири упразднена.

³⁾ Матеріалами для списка архіереевъ служили: брошюра А. Сулоцаго „Тобольскіе и томскіе архіепастири“, Омскъ, 1881 г., его же „Приложеніе къ описанію Тобольскаго Софійскаго собора“, Москва, 1852 г. и другіе источники, на которые сдѣланы ссылки.

⁴⁾ „Пермская лѣтоп.“, В. Шншонко, пер. 2, стр. 264.

3) *Нектарій* Телятинъ ¹⁾, хиротонисанъ 4 февр. ²⁾ 1636 г. изъ игуменовъ Ниловой пустыни; прибылъ 1 апр. 1636 г.; отбылъ 7 февр. ³⁾ 1640 г. въ Москву, гдѣ испросилъ себѣ увольненіе на покой въ Нилу же пустынь.

4) *Герасимъ* Кремлевъ, хиротонисанъ 31 мая 1640 года изъ игуменовъ Велико-Новгородскаго Богородицко-Тихвинскаго монастыря; прибылъ 1 янв. 1641 года; скончался въ Тобольскѣ 16 іюля 1650 года.

5) *Симеонъ*, хиротонисанъ 9 марта 1651 г. изъ игуменовъ Боровскаго Пафнутаева монастыря; прибылъ 20 декабря того же года. Будучи вызванъ въ Москву, отбылъ 1 марта 1663 года. Отказался отъ управленія епархіею 19 февраля 1664 года. ³⁾

Митрополиты Тобольскіе и Сибирскіе.

6) *Корнилій*, хиротонисанъ 24 іюля 1664 г. изъ архимандритовъ Новгородскаго Хутынскаго монастыря въ архіепископы; прибылъ 23 февр. 1665 года. Посвященъ въ митрополиты въ Москвѣ 25 мая 1668 года. Скончался въ Тобольскѣ 23 декабря 1677 года.

7) *Павелъ I*, хиротонис. 21 іюля 1678 изъ архимандр. Московскаго Чудова монастыря и духовниковъ царевны Софіи; прибылъ 25 марта 1679 г. Будучи вызванъ въ Москву, отбылъ 15 декабря 1691 г., но не доѣзжая Соликамска, на волоку Чикманѣ, 4 января 1692 г. скончался.

8) *Игнатій* Римскій-Корсаковъ, нареченъ 2 апр. ⁴⁾ 1692 г.; хиротонис. 3 апрѣля того же года изъ архимандр. Московскаго Симонова монастыря; прибылъ 12 февраля 1693 года; отбылъ въ Москву въ концѣ 1699 года. Въ слѣдующемъ году испросилъ себѣ увольненіе на покой въ Симоневъ же монастырь и тамъ 13 мая 1701 г. скончался.

9) *Димитрій* Туптало, хиротон. 23 марта 1701 г. изъ архимандритовъ Новгородско-Сѣверскаго Спасскаго монастыря. Въ Тобольскѣ не прибывалъ, по слабости здоровья. 4 января 1702 года—митрополитомъ ростовскимъ и ярославскимъ. ⁵⁾

10) *Филовей* Лещинскій, хиротонисанъ 4 января 1702 г. изъ экономовъ Киевопечерской лавры и намѣстниковъ Брянскаго монастыря; прибылъ 4 апр. того же года. По случаю тяжкой болѣзни, въ 1709 г. принялъ схиму подъ именемъ Феодора и удалился на покой въ Тюменскій Троицкій монастырь. ⁶⁾

Митрополиты Тобольскіе и всея Сибири.

11) *Іоаннъ* Максимовичъ, назначенъ въ мартѣ 1711 г., хиротонисанъ въ

¹⁾ А. Недосѣковъ. Тобол. Епарх. Вѣдом. 1887, №№ 17 и 18, стр. 339.

²⁾ По позднѣйшимъ изслѣдованіямъ Сулоцкаго.

³⁾ А. Недосѣковъ. Тобол. Епарх. Вѣдом. 1887, №№ 21 и 22, стр. 423.

⁴⁾ А. Сулоцкій. Тобол. Епарх. Вѣдом. 1884, № 12, стр. 273.

⁵⁾ „Дневныя записки свят. Димитрія, митропол. ростовскаго“ въ Древ. Росс. Вѣдлѣніяхъ, часть XVII, стр. 44.

⁶⁾ „Святитель Филовей“, А. Сулоцкаго, изд. 2, 1882 г., стр. 4, 18, 31 и 36.

іюнѣ того же года изъ архіепископовъ черниговскихъ; прибылъ 14 августа 1711 года; скончался въ Тобольскѣ 10 іюня 1715 года.

12) *Филоей* Лецинскій, въ схимѣ *Теодоръ*; прибылъ въ Тобольскъ 20 марта 1717 года; возвратился на покой въ Тюменскій Троицкій монастырь 13 сентября 1720 года, продолжая управлять епархією до прибытія новаго преосвященнаго. ¹⁾

Митрополиты Тобольскіе и Сибирскіе.

13) *Антоній I* Стаховскій, назначенъ 14 февр. 1721 г.; хиротонис. 5 марта того же года изъ архіепископовъ черниговскихъ; прибылъ 7 декабря 1721 года ²⁾; скончался въ Тобольскѣ 27 марта 1740 года.

14) *Никодимъ* Сербницкій—29 мая 1740 года изъ епископовъ черниговскихъ. Какъ отказавшійся отъ поѣздки въ Сибирь, не былъ произведенъ въ митрополиты и въ 1742 году переведенъ епископомъ въ С.-Петербургъ.

15) *Арсеній* Маѣвевичъ, хиротонисанъ 26 марта 1741 г. изъ соборныхъ іеромонаховъ Московскаго синодальнаго дома; прибылъ 18 декабря 1741 г.; отбылъ 10 февраля 1742 года, будучи назначенъ 28 (31) мая того же года митрополитомъ ростовскимъ. ³⁾

16) *Антоній II* Нарожницкій, хиротонисанъ 26 сентября 1742 года изъ намѣстниковъ Троицкой Сергіевой лавры; прибылъ 19 февраля 1743 года. Скончался въ Тобольскѣ 9 октября 1748 года.

17) *Сильвестръ* Гловатскій, хиротонисанъ 16 іюля 1749 года изъ архимандритовъ Казанскаго Свяжскаго монастыря; прибылъ 12 декабря того же года; отбылъ 6 декабря 1755 г. Въ концѣ 1755 г. перемѣщенъ въ Суздаль.

18) *Павелъ II* Конюсевичъ, хиротон. 5 мая ⁴⁾ 1758 г. изъ архимандр. Новгородскаго Юрьева монастыря; прибылъ 20 ноября 1758 года; отбылъ въ Москву 11 января 1768 года, будучи 4 іюня ⁵⁾ того же года уволенъ на покой въ Киевопечерскую лавру.

Архіепископы Тобольскіе и Сибирскіе.

19) *Варлаамъ I* Петровъ, хиротон. 5 октября 1768 г. изъ архимандр. Новоторжскаго Борисо-Глѣбскаго монастыря въ епископа; прибылъ 5 марта ⁶⁾ 1769 года. Архіепископомъ съ 6 ноября 1792 года. Скончался въ Тобольскѣ 27 декабря 1802 года.

20) *Антоній III* Знаменскій—13 февраля 1803 года изъ епископовъ

¹⁾ „Святитель Филоей“, А. Сулоцкаго, изд. 2, 1882 г., стр. 4, 18, 31 и 36.

²⁾ Тамъ же, стр. 36.

³⁾ В. Ивонниковъ. Русск. Стар. 1879, май, стр. 7 и 11.

⁴⁾ А. Недосѣковъ. Тобол. Епарх. Вѣдом. 1882, №№ 23 и 24, стр. 480.

⁵⁾ А. Титовъ. Истор. Вѣстн. 1888, т. XXXI, стр. 185.

⁶⁾ А. Сулоцкій. Тобол. Губерн. Вѣдом. 1871, № 21, стр. 130.

вологодскихъ архіепископомъ; прибылъ 24 марта 1803 г. 25 мая 1806 года перемѣщенъ архіепископомъ ярославскимъ; отбылъ 29 июня того же года.

21) *Амвросій I* Келембетъ—25 мая 1806 г. изъ епископовъ оренбургскихъ архіепископомъ; прибылъ 29 іюля того же года. По старости и усиленной просьбѣ, 22 октября 1822 года уволенъ на покой въ Лубенскій монастырь, куда отбылъ 21 декабря того же года.

22) *Амвросій II* Рождественскій-Вещезеровъ—28 октября 1822 г. изъ епископовъ вятскихъ архіепископомъ; прибылъ 21 января 1823 года. Скончался въ Тобольскѣ 14 февраля 1825 года.

23) *Евгеній* Казанцевъ—30 сентября 1825 года изъ архіепископовъ псковскихъ; прибылъ 30 декабря того же года. 7 августа 1831 года—архіепископомъ рязанскимъ; отбылъ 19 сентября того же года.

24) *Павелъ III* Моревъ-Павловъ—7 августа 1831 года изъ епископовъ могилевскихъ архіепископомъ; прибылъ 26 ноября того же года. Скончался въ Тобольскѣ 18 декабря 1831 года.

25) *Аванасій* Протопоповъ—24 Января 1832 года изъ епископовъ нижегородскихъ архіепископомъ; прибылъ 23 марта того же года. Скончался въ Тобольскѣ 21 сентября 1842 года.

26) *Владиміръ* Алядинъ—14 ноября 1842 г. изъ епископовъ костромскихъ епископомъ же; прибылъ 15 января 1843 года. Скончался въ Тобольскѣ 20 мая 1845 года въ санѣ епископа.

27) *Георгій* Яцуржинскій—30 іюня 1845 года изъ епископовъ архангельскихъ архіепископомъ; прибылъ 25 сентября того же года. Скончался въ Тобольскѣ 4 апрѣля 1852 года.

28) *Евлампій* Пятницкій—16 іюня 1852 года изъ епископовъ вологодскихъ архіепископомъ; прибылъ 14 августа того же года. 30 іюля 1856 года уволенъ на покой въ Свяжскій монастырь; отбылъ 14 августа 1856 года.

29) *Θεοгностъ* Лебедевъ—31 іюля ¹⁾ 1856 года изъ епископовъ вологодскихъ епископомъ же; прибылъ въ сентябрѣ 1856 года. 8 апрѣля 1862 года архіепископомъ. 27 сентября 1862 года перемѣщенъ архіепископомъ псковскимъ; отбылъ въ декабрѣ того же года.

30) *Варлаамъ II* Успенскій—7 октября 1862 года изъ архіепископовъ пензенскихъ; прибылъ 12 декабря того же года ²⁾. 12 апрѣля 1872 г. уволенъ на покой въ Вѣлгородскій Троицкій монастырь; отбылъ 18 авг. 1872 г. ³⁾

31) *Ефремъ* Рязановъ—25 марта 1874 г. изъ епископовъ березовскихъ епископомъ же, прибылъ въ Тобольскъ 31 мая 1871 г., будучи хиротонисанъ 7 марта того же года изъ архимандрит., членовъ С.-Петербургскаго духовно-цензурнаго комитета, въ епископа березовскаго, викарія тобольской епархіи. 11 января 1880 года епископомъ курскимъ; отбылъ 26 марта того же года.

¹⁾ У Е. Кузнецова назначеніе Θεογноста отнесено къ 31 іюня (Тобол. Губери. Вѣдом. 1869, № 22; стран. 100).

²⁾ Тобол. Губери. Вѣдом. 1862, № 51; часть оффил. стр. 319.

³⁾ Тамъ же, 1872, № 34, стр. 202.

32) *Василій* Левитовъ—11 января 1880 года изъ епископовъ михайловскихъ, викаріевъ рязанскихъ, епископомъ же; прибылъ 23 марта 1880 г. По разстроенному здоровью, 9 марта 1885 года уволенъ отъ управленія епархією; отбылъ 23 мая того же года. ¹⁾

33) *Аврамій* Лѣтницкій—9 марта 1885 года изъ епископовъ брестскихъ, вторыхъ викаріевъ литовской епар., епископомъ же; прибылъ 24 мая 1885 г. ¹⁾

Ст. Мамѣвъ.



¹⁾ Тобол. Епарх. Вѣдом. 1885, № 8; отд. офиц. стр. 87, и Тобол. Губер. Вѣд. 1885, № 21; часть неофиц., стр. 4.

Административное раздѣленіе Тобольской губерніи на округа, участки и волости съ показаніемъ мѣста жительства Чиновниковъ по крестьянскимъ дѣламъ, Земскихъ Засѣдателей, мѣста нахождения призывныхъ по воинской повинности пунктовъ.

Примѣчаніе. Русскія волости, кромѣ округовъ Сургутскаго и Березовскаго, въ административномъ отношеніи подвѣдомственны Чиновникамъ по крестьян. дѣламъ, инородческія—Окружнымъ Полицейск. Управленіямъ.

Тобольскій округъ.

Чиновникъ по крестьянскимъ дѣламъ Тобольскаго округа живетъ въ городѣ; призывные по воинской повинности участки находятся: 1-й—въ г. Тобольскѣ; 2-й—въ с. Карачинѣ; 3-й—въ с. Абалакѣ; 4-й въ сл. Куларовской; 5-й—въ сл. Черной; 6-й—въ с. Юровскомъ и 7-й въ с. Рѣпаловскомъ. Освобождены отъ отбыванія воинской повинности татарскія волости: Бухарская, Бабасанская, Уватская, Карагайская и Надцинская и остяцкія: Назымская, Нарымская, Кондинская и Меньше-Кондинская.

Въ Тобольскомъ округѣ состоитъ *) русскихъ сельскихъ обществъ 89, и населенныхъ мѣстъ—русскихъ 530 и инородческихъ 265.

Наименованіе участка Земскаго Засѣдателя и Волостей.	Мѣстонахожденіе квартиръ Земск. Засѣдателей и Волостныхъ Пра- вленій.	Принадлежитъ къ участку:		РАВСТОЯНІЕ ВЪ ВЕРСТАХЪ.		
		Чино- вика по крестьянскимъ дѣламъ.	Призыв- ному.	Отъ окруж- наго го- рода.	Отъ кварті- ры Чи- новника по вр. д.	Отъ кварті- ры Зем- скаго За- сѣдателя
1 участокъ.	с. Карачино.	На весь Тобольскій окр. одинъ Чиновникъ по крестьянскимъ дѣламъ.				
<i>Русскія:</i>						
1. Карачинская.	с. Карачино.		2	25	25	—
2. Байкаловская.	дер. Байкалова.	2	76	76	51	
<i>Инородныя:</i>						
3. Оброчныхъ - Чу- вальщиковъ.	въ городѣ.		1	—	—	25

*) Примѣчаніе. Въ нынѣшнемъ году прибавлены свѣдѣнія о числѣ сельскихъ обществъ и населенныхъ мѣстъ, полученныя изъ дѣлъ Тобольскаго губернскаго Совѣта по крестьянскимъ дѣламъ. С.

4) Городовая.	} въ городѣ.	—	1	—	—	25
5. Бабасанская.		—	—	—	—	25
6. Бухарская.		—	—	—	—	25
2 участокъ.	с. Бронниково.					
<i>Русскія:</i>						
7. Бронниковская.	с. Бронниково.	—	1	37	37	—
8. Кугаевская.	с. Кугаево.	—	1	15	15	23
9. Уватская.	с. Уватъ.	—	6	181	181	144
10. Абалакская.	с. Абалакъ.	—	3	26	26	63
11. Бѣгишевская.	с. Бѣгишево.	—	3	60	60	97
<i>Инородныя:</i>						
12. Надцинская.	юр. Надцы.	—	—	72	—	35
13. Вагайская.	юр. Вагайскія.	—	3	60	—	97
3 участокъ.	сл. Черная.					
<i>Русскія:</i>						
14. Аджаская.	сл. Черная.	—	5	110	110	—
15. Куларовская.	сл. Куларова.	—	4	53	53	57
16. Дубровная.	с. Дубровное.	—	4	93	93	77
17. Загваздинская.	с. Загвазино.	—	4	193	193	177
18. Ашлыкская.	с. Ашлыкъ.	—	5	138	138	84
<i>Инородныя:</i>						
19. Истяцкая.	юр. Истяцкія.	—	5	155	—	45
20. Уватская.	юр. Тукусскія.	—	—	140	—	63
21. Карагайская.	юр. Карагайскія.	—	—	163	—	136
4 участокъ.	с. Демьянское.					
<i>Русскія:</i>						
22. Демьянская.	с. Демьянское.	—	6	270	270	—
23. Юровская.	с. Юровское.	—	6	248	248	28
24. Филинская.	с. Филино.	—	7	363	363	93
25. Самаровская.	с. Самарово.	—	7	567	567	297
<i>Инородныя:</i>						
26. Назымская.	с. Юровск. (Юровской волости).	—	—	248	—	28
27. Нарымская.	юр. Цынгалы.	—	—	395	—	30
28. Кондинская.	с. Нахрачинское.	—	—	378	—	525
29. Меньше-Кондинская.	с. Болчаровское.	—	—	635	—	425

Туринскій округъ.

Чиновникъ по крестьянскимъ дѣламъ Туринскаго округа живетъ въ городѣ; призывные по воинской повинности участки находятся: 1-й и 2-й — въ городѣ Туринскѣ, третій — въ селѣ Табаринскомъ, при чемъ отбыванію воинской повинности подлежатъ лишь русскія волости. Въ Туринскомъ округѣ находится русскихъ сельскихъ обществъ 129, населенныхъ мѣстъ русскихъ — 276, инородческихъ — 92.

Наименованіе участка Земскаго Засѣдателя и Волостей.	Мѣстонахождение квартиръ Земск. Засѣдателей и Волостныхъ Пра- вленій.	Принадлежитъ къ участку:		РАЗСТОЯНІЕ ВЪ ВЕРСТАХЪ.						
		Чино- вника по кресть- янскимъ дѣламъ.	Призвы- ному.	Отъ окруж- наго города.	Отъ кварті- ры Чи- новника по кр. д.	Отъ кварті- ры Зем- скаго За- сѣдателя				
1 участокъ.	г. Туринскъ.	Чиновникъ по крестьянскимъ дѣламъ.								
<i>Русскія:</i>										
1. Коркинская.	с. Коркинское.						1	12	12	12
2. Пушкаревская.	с. Пушкаревское.						1	38 ¹ / ₂	38 ¹ / ₂	38 ¹ / ₂
3. Туринская—го- родская.	г. Туринскъ.	2	—	—	—					
4. Туринская—сло- бодская.	сл. Туринская.	1	71 ¹ / ₂	71 ¹ / ₂	71 ¹ / ₂					
2 участокъ.	г. Туринскъ.	Чиновникъ по одному округу Туринскомъ								
<i>Русскія:</i>										
5. Благовѣщенская.	сл. Благовѣщен.						2	47	47	47
6. Дымковская.	с. Дымковское.						2	27	27	27
7. Жуковская.	с. Жуковское.						2	53	53	53
8. Усениновская.	с. Усениновское.						2	18	18	18
9. Шухруповская.	с. Шухрупово.						2	12	12	12
<i>Инородная.</i>										
10. Куртумовская.	с. Жуково.						—	53	—	53
3 участокъ.	с. Пельмское.						Въ Туринскомъ округѣ			
<i>Русскія:</i>										
11. Гаринская.	с. Гаринское.	3	319	319	56					
12. Кошукская.	с. Кошукское.	3	184	184	351					
13. Пельмская.	с. Пельмское.	3	253	253	—					
14. Табаринская.	с. Табаринское.	3	86	86	167					
<i>Инородная:</i>										
15. Больше-Кондин- ская.	с. Пельмское.	—	253	—	—					
16. Вагильская.										

17. Верхне-Кондинская.	} с. Пелымское.	—	—	253	—	—
18. Верхне-Пелымск.		—	—	—	—	—
19. Верхне-Табаринская.	} с. Табаринское.	—	—	86	—	167
20. Кошукская.		} с. Кошукское.	—	—	184	—
21. Нижне-Табаринская.	} с. Табаринское.		—	—	86	—
22. Сосвинская.		} с. Гаринское.	—	—	319	—
23. Тахтанская.	} с. Пелымское.		—	—	253	—
24. Усть-Кондинская.			—	—	—	—

Тюменскій округъ.

Чиновникъ по крестьянскимъ дѣламъ Тюменскаго округа живетъ въ городѣ; призывные по воинской повинности участки находятся: 1-й—въ г. Тюмени; 2-й—въ с. Липчинскомъ и 3-й—въ с. Тавдинскомъ; освобождена отъ воинской повинности инородческая волость Бухарская. 1 и 2 земскіе участки временно соединены подъ властью одного Засѣдателя. Въ Тюменскомъ округѣ числится русскихъ сельскихъ обществъ 125, населенныхъ мѣстъ русскихъ—216, инородческихъ—55.

Наименованіе участка Земскаго Засѣдателя и Волостей.	Мѣстонахожденіе квартиръ Земск. Засѣдателей и Волостныхъ Пра- вленій.	Принадлежитъ къ участку:		РАЗСТОЯНІЕ ВЪ ВЕРСТАХЪ.		
		Чинов- ника по крестьянскимъ дѣламъ.	Призыв- ному.	Отъ окруж- наго города.	Отъ кварти- ры Чи- номника по кр. д.	Отъ кварти- ры Зем- скаго За- сѣдателя
1 и 2 участка.	с. Успенское.	Въ Тюменскомъ округѣ одинъ Чиновникъ по крестьянскимъ дѣламъ.				
<i>Русскія:</i>						
1. Успенская.	с. Успенское.		1	30	30	—
2. Троицкая.	д. Кулакова.		1	17	17	47
3. Тугулымская.	с. Тугулымское.		2	54 ¹ / ₂	54 ¹ / ₂	24 ¹ / ₂
4. Фоминская.	с. Фоминское.		2	85	85	49 ¹ / ₂
5. Устьницынская.	с. Устьницынское		2	73	73	103
6. Липчинская.	с. Липчинское.		2	57	57	87
7. Каменская.	с. Каменское.		2	28	28	58
8. Червишевская.	с. Червишево.		1	25	25	55
3 участкаъ.	с. Мальково.					
<i>Русскія:</i>						
9. Богандинская.	с. Богандинское.	1	29 ¹ / ₂	29 ¹ / ₂	51 ¹ / ₂	
10. Покровская.	с. Покровское.	3	81	81	59	
11. Созоновская.	с. Созоновское.	3	49	49	27	
12. Яровская.	с. Мальково.	1	22	22	—	

по тр. 115

<i>Инородныя:</i>						
13. Бухарская.	г. Тюмень.	—	—	—	—	22
14. Капегальская.	юр. Назаровскія.	—	1	5	—	27
15. Кречетинская.	юр. Карбонскія.	—	3	96	—	55
4 участоѣ.						
<i>Русскія:</i>						
16. Антроповская.	д. Андрюшина.	—	3	л. 245 зим. 80	л. 245 зим. 80	—
17. Гилеволитовская.	д. Артамонова.	—	3	118	118	109
18. Еланская.	с. Еланское.	—	3	л. 190 з. 135	л. 190 з. 135	—
19. Караульноярская.	с. Караульнояр.	—	3	139	139	—
20. Тавдинская.	сл. Тавдинская.	—	3	л. 227 зим. 90	л. 227 зим. 90	—
<i>Инородныя:</i>						
21. Калымская.	юр. Больше-Красноярскія.	—	3	151	—	—
22. Нердинская.	юр. Варваринскія	—	3	123	—	—

Тарскій округъ.

Чиновники по крестьянскимъ дѣламъ 1 и 2 участковъ Тарскаго округа имѣютъ жительство въ городѣ Тарѣ; призывные по воинской повинности участки находятся: 1-й—въ г. Тарѣ; 2-й—въ с. Рыбинскомъ; 3-й—въ с. Видуловскомъ; 4-й—въ с. Муромскомъ и 5-й—въ с. Такмыкскомъ; инородцы Тавскоутузской, Коурдакской, Саргатской, Аялымской и Бухарской волостей отъ воинской повинности освобождены. Въ Тарскомъ округѣ числятся русскихъ сельскихъ обществъ 187, населенныхъ мѣстъ—русскихъ 342 и инородческихъ—71.

Наименованіе участка Земскаго Засѣдателя и Волостей.	Мѣстонахожденіе квартиръ Земск. Засѣдателей и Волостныхъ Пра- вденій.	Принадлежитъ къ участку:		РАЗСТОЯНІЕ ВЪ ВЕРСТАХЪ.		
		Чинов- ника по крестьянскимъ дѣламъ.	Призыв- ному.	Отъ окруж- наго города.	Отъ кварті- ры Чи- новника по кр. д.	Отъ кварті- ры Зем- скаго За- сѣдателя
1 участоѣ.						
<i>Русскія:</i>						
1. Бутаковская.	с. Бутаково.	1	1	29	29	46
2. Аевская.	д. Завьялова.	1	2	75	75	—
3. Рыбинская.	с. Рыбино	1	2	142	142	67
4. Тевризская.	с. Тевризь.	1	2	377	377	128

<i>Инородныя:</i>						
5. Тавскоутузская.	юр. Больше-Куларскія.	—	—	208	—	185
6. Коурдакская.	юр. Тайгинскія.	—	—	101	—	78
2 участокъ.	с. Викулово.					
<i>Русскія:</i>						
7. Викуловская.	с. Викулово.	1	3	285	285	—
8. Каргалинская.	с. Каргалы.	1	3	317	317	32
9. Слободчиковская.	с. Слободчики.	1	3	377	377	92
<i>Инородная.</i>						
10. Саргатская.	юр. Усть-Ишимъ.	—	—	407	—	122
3 участокъ.	с. Логиново-Хорошковское.					
<i>Русскія:</i>						
11. Логиновская.	с. Логиново-Хорошковское.	2	5	39 ¹ / ₂	39 ¹ / ₂	—
12. Нижне-Колосовская.	с. Нижне-Колосовское.	2	1	87	87	87
13. Съдельниковская.	с. Съдельниково.	2	1	72	72	111
<i>Инородная.</i>						
14. Бухарская.	г. Тара.	—	—	—	—	39
4 участокъ.	с. Муромцево.					
<i>Русскія:</i>						
15. Мало-Красноярская.	с. Мало-Красноярское.	2	4	185	185	57
16. Бергамакская.	с. Муромцево.	2	4	128	128	—
17. Карташевская.	с. Пустынное.	2	5	114	114	86
18. Такмыкская.	с. Такмыкское.	2	5	78	78	50
<i>Инородная.</i>						
19. Аялымская.	д. Берняжка.	—	—	35	—	93

Тюкалинскій округъ.

Чиновникъ по крестьянскимъ дѣламъ 1-го участка Тюкалинскаго округа живетъ въ г. Тюкалинскѣ; Чиновникъ по крестьянскимъ дѣламъ 2 участка того же округа—въ с. Кулачинѣ (близъ г. Омска Акмолинской области); призывные участки по воинской повинности находятся: 1-й—въ г. Тюкалинскѣ; 2-й—въ с. Крутинскомъ; 3-й—въ с. Лузинскомъ; 4-й—въ с. Ба-

женовскомъ; 5-й—въ с. Еланскомъ и 6-й—въ с. Куликовскомъ. Въ Тюкалинскомъ округѣ числятся: сельскихъ обществъ 124 и населенныхъ мѣстъ 274 (инородческаго населенія въ Тюкалинскомъ округѣ нѣтъ).

Наименованіе участка Земскаго Засѣдателя и Волостей.	Мѣстонахожденіе квартиръ Земск. Засѣдателей и Волостныхъ Пра- вленій.	Принадлежитъ къ участку:		РАССТОЯНІЕ ВЪ ВЕРСТАХЪ.		
		Чинов- ника по крестьянскимъ дѣламъ.	Призыв- ному.	Отъ окруж- наго города.	Отъ кварти- ры Чи- новника по кр. д.	Отъ кварти- ры Зем- скаго За- сѣдателя
1 участокъ.	с. Крутинское.					
1. Крутинская.	с. Крутинское.	1	2	45	45	—
2. Камышенская.	с. Камышенское.	1	2	101	101	56
3. Пановская.	с. Пановское.	1	2	90	90	45
4. Ново-Карасукская	с. Карасукъ.	1	1	74	74	40
5. Кобырдакская.	с. Кобырдакъ.	1	1	35	35	80
2 участокъ.	с. Лузинское.					
6. Лузинская.	с. Лузинское.	1	3	96	96	—
7. Любинская.	с. Любино.	2	3	98	*)	80
8. Драгунская.	с. Лѣсковское.	1	3	61	61	35
9. Больше-Песчан- ская.	с. Больше-Пе- счанское.	1	3	203	203	107
3 участокъ.	с. Баженово.					
10. Баженовская.	с. Баженово.	2	4	75	*)	—
11. Колмаковская.	г. Тюкалинскъ.	1	1	—	—	75
12. Крупянская.	с. Посельско-Сар- гатское.	2	4	100	*)	25
13. Карасукская.	с. Черноозерье.	2	4	139	*)	64
4 участокъ.	с. Еланское.					
14. Еланская.	с. Еланское.	2	5	234	*)	—
15. Серебрянская.	с. Серебрянское.	2	5	164	*)	70
16. Сыропятская.	с. Куликовское.	2	6	216	*)	115
17. Кулачинская.	с. Кулачинское.	2	4	112	—	183

*) *Примѣчаніе.* За переводомъ въ недавнее время мѣста жительства Чиновника по крестьянскимъ дѣламъ 2-го участка Тюкалинскаго округа въ с. Кулачинское свѣдѣній о числѣ верстъ отъ квартиры чиновника не показывается.

Ишимскій округъ.

Чиновникъ по крестьянскимъ дѣламъ 1 участка Ишимскаго округа проживаетъ въ с. Голышмановѣ; Чиновникъ по крестьянскимъ дѣламъ 2-го участка—въ с. Ильинскомъ и Чиновникъ по крестьянскимъ дѣламъ 3-го участка въ г. Ишимѣ. Призывные по воинской повинности участки находятся: 1-й—въ г. Ишимѣ; 2-й—въ с. Абатскомъ; 3-й—въ с. Голышмановѣ; 4-й въ с. Ильинскомъ; 5-й—въ с. Бердюжскомъ, и 6-й—въ с. Утчанскомъ. Въ Ильинскомъ округѣ инородческаго населенія нѣтъ. Въ Ишимскомъ округѣ числится: сельскихъ обществъ 286 и населенныхъ мѣстъ 445.

Наименованіе участка Земскаго Засѣдателя и Волостей.	Мѣстонахожденіе квартиръ Земск. Засѣдателей и Волостныхъ Пра- вленій.	Принадлежитъ къ участку:		РАЗСТОЯНІЯ ВЪ ВЕРСТАХЪ.		
		Чинов- ника по крестьян- скимъ дѣламъ.	Призыв- ному.	Отъ окуж- наго го- рода.	Отъ кварті- ры Чи- новника по кр. д.	Отъ кварті- ры Зем- скаго За- сѣдателя
1 участокъ.	с. Абатское.					
1. Абатская.	с. Абатское.	3	2	65 ¹ / ₂	65 ¹ / ₂	—
2. Боровская.	с. Боровское.	3	1	15 ¹ / ₂	15 ¹ / ₂	50
3. Готоцутовская.	с. Готоцутово.	3	2	140	140	74 ¹ / ₂
4. Жиликовская.	д. Стрехнина.	3	1	6	6	59 ¹ / ₂
5. Маслянская.	с. Маслянское.	3	1	46	46	47
6. Пѣгановская.	с. Пѣгановское.	*)	*)	56	56	*)
7. Фирсовская.	с. Тушнолобово.	3	2	43 ¹ / ₂	43 ¹ / ₂	22
8. Челноковская.	с. Челноково.	3	2	95 ¹ / ₂	95 ¹ / ₂	30
9. Чуртанская.	с. Чуртанское.	3	2	121	121	55
2 участокъ.	с. Голышманово.					
10. Арамашевская.	с. Арамашево.	1	3	120	50	50
11. Голышмановская.	с. Голышманово.	1	3	70	—	—
12. Кротовская.	с. Кротовское.	1	3	165	95	95
13. Малышнская.	с. Малышкино.	1	3	90	20	20
14. Ражевская.	с. Ражевское.	1	3	82	68	68
15. Тоболовская.	с. Карасульское.	1	3	42	28	28
16. Усть-Ламенская.	с. Усть-Ламенск.	1	3	104 ¹ / ₂	35 ¹ / ₂	35 ¹ / ₂
17. Черемшанская.	с. Безруково.	3	1	14	14	56
3 участокъ.	с. Частоозерское.					
18. Армизонская.	с. Армизонское.	1	5	135	155	45
19. Бердюжская.	с. Бердюжье.	1	5	83	80	80
20. Бутыринская.	с. Бутырино.	1	5	165	145	20
21. Каменская.	с. Каменское.	2	6	120	120	90
22. Локтинская.	с. Локтинское.	3	1	34	34	91
23. Пѣтуховская.	с. Пѣтуховское.	2	6	182	138	45
24. Теплодубровская.	с. Теплодубровск.	2	6	200	158	130
25. Уктузская.	с. Уктузское.	2	5	90	70	70

*) Новое образована, посему свѣдѣнія неполны.

26. Утчанская.	с. Утчанское.	2	6	161	158	70
27. Частоозерская.	с. Частоозерское.	1	5	125	125	—
4 участокъ.						
	с. Ильинское.					
28. Гагарьевская.	с. Гагарьевское.	3	4	48	48	48
29. Дубынская.	с. Дубынское.	2	4	85	30	30
30. Ильинская.	с. Ильинское.	2	4	84	—	—
31. Казанская.	с. Казанское.	2	4	60	24	24
32. Красноярская.	с. Красноярское.	2	4	108	24	24
33. Ларихинская.	с. Ларихино.	3	1	28	28	56
34. Сладковская.	с. Сладковское.	2	4	160	70	70
35. Соколовская.	с. Соколовское.	2	4	130	45	45

Ялutorовскій округъ.

Чиновники по крестьянскимъ дѣламъ Ялutorовскаго округа живутъ: 1-го участка—въ с. Турушевѣ; 2-го и 3-го уч.—въ г. Ялutorовскѣ; призывные по воинской повинности участки находятся: 1-й—въ г. Ялutorовскѣ; 2-й—въ с. Юргинскомъ; 3-й—въ с. Кизакскомъ; 4-й—въ с. Суерскомъ; 5-й—въ с. Исетскомъ и 6-й—въ с. Кодскомъ. Иностранцы волостей Сингульской и Авазбакеевской отъ воинской повинности свободны. Въ Ялutorовскомъ округѣ числится: сельскихъ обществъ 237 и населенныхъ мѣстъ—русскихъ 358 и иностранныхъ—15.

Наименованіе участка Земскаго Засѣдателя и Волостей.	Мѣстонахожденіе квартиръ Земск. Засѣдателя и Волостныхъ Пра- вленій.	Принадлежитъ къ участку:		РАЗСТОЯНІЕ ВЪ ВЕРСТАХЪ.		
		Чинов- ника по кресть- янскимъ дѣламъ.	Призыв- ному.	Отъ окруж- наго города.	Отъ кварти- ры Чи- новника по кр. д.	Отъ кварти- ры Зем- скаго За- сѣдателя
1 участокъ.	с. Новозаимское.					
<i>Русскія:</i>						
1. Заводоуковская.	с. Заводоуковское	2	1	22	22	28
2. Новозаимская.	с. Новозаимское.	2	2	50	50	—
3. Омутинская.	с. Омутинское.	2	2	95	95	45
4. Плетневская.	с. Плетневское.	2	2	140	140	90
5. Юргинская.	с. Юргинское.	2	2	100	100	50
2 участокъ.	с. Архангельское					
<i>Русскія:</i>						
6. Архангельская.	с. Архангельское	1	5	45	22	—
7. Бобылевская.	с. Бобылевское.	1	5	89	15	44
8. Верхне-Бешкиль- ская.	с. Верхне-Беш- кильское.	1	5	54	12	10
9. Ивановская.	с. Ивановское.	2	1	61	61	106
10. Саламатовская.	д. Ильина.	1	5	97	—	—

11. Слободо-Бешкиль-ская.	с. Слободо-Бешкильское.	1	5	33	34	12
12. Томиловская.	с. Томилово.	2	1	3	3	48
13. Пороховская.	с. Порохово.	1	5	65	22	22
<i>Инородныя:</i>						
14. Сингульская.	юр. Сингульскія.	—	—	19	—	26
15. Авазбакеевская.	юр. Авазбакеевы.	—	—	37	—	82
3 участокъ.						
<i>Русскія:</i>						
16. Верхъ-Суерская.	с. Верхъ-Суерск.	3	3	116	116	27
17. Емуртлинская.	с. Емуртлинское.	3	3	65	65	15
18. Коркинская.	с. Коркинское.	3	4	75	75	60
19. Кизакская.	с. Кизакское.	3	3	80	80	—
20. Макроусовская.	с. Макроусовское	3	3	110	110	30
21. Пятковская.	с. Пятковское.	3	3	90	90	18
22. Суерская.	сл. Суерская.	3	4	57	57	50
4 участокъ.						
<i>Русскія:</i>						
23. Исетская.	с. Исетское.	1	5	67	—	—
24. Ингалинская.	с. Ингалинское.	3	4	50	50	40
25. Красногорская.	с. Красногорское	1	4	72	—	14
26. Кодская.	с. Кодское.	1	6	97	—	30
27. Лябаевская.	с. Лябаевское.	3	1	20	20	68
28. Мостовская.	с. Мостовское.	1	6	90	—	23
29. Терсютская.	сл. Терсютская.	1	6	112	—	45
30. Шатровская.	с. Шатровское.	1	6	114	—	48

Курганскій округъ.

Чиновники по крестьянскимъ дѣламъ Курганскаго округа живутъ: 1-го участка—въ г. Курганѣ; 2-го уч.—въ с. Чернавскомъ; 3-го уч.—въ селѣ Елопанскомъ. Призывные по воинской повинности участки находятся: 1-й—въ г. Курганѣ; 2-й—въ с. Чернавскомъ; 3-й—въ селѣ Бѣлозерскомъ; 4-й—въ с. Моршикинскомъ и 5-й—въ с. Лебяжьевскомъ. Инородческихъ волостей въ Курганскомъ округѣ нѣтъ. Въ Курганскомъ округѣ числится сельскихъ обществъ 426 и населенныхъ мѣстъ 462.

Наименованіе участка Земскаго Засѣдателя и Волостей.	Мѣстонахождение квартиръ Земск. Засѣдателей и Волостныхъ Пра- вленій.	Принадлежитъ къ участку:		РАЗСТОЯНІЕ ВЪ ВЕРСТАХЪ.		
		Чинов- ника по крестьянскимъ дѣламъ.	Призыв- ному.	Отъ окруж- наго города.	Отъ кварти- ры Чи- повника по кр. д.	Отъ кварти- ры Зем- скаго За- сѣдателя
1 участокъ.	с. Бѣлозерское.					
1. Бѣлозерская.	с. Бѣлозерское.	1	3	56	56	—

2. Ивовская.	с. Ивовское.	1	1	30	30	26
3. Мендерская.	с. Мендерское.	1	3	55	55	25
4. Салтосарайская.	с. Чаминское.	1	3	84	84	55
5. Брылинская.	с. Брылинское.	1	3	97	97	45
6. Тебеняжская.	с. Першино.	1	3	89	89	33
7. Усть-Суерская.	с. Усть-Суерское.	1	3	85	85	29
2 участокъ.	с. Мостовское.					
8. Мостовская.	с. Мостовское.	3	4	85	35	—
9. Шмаковская.	с. Шмаковское.	1	3	81	81	25
10. Могилевская.	с. Могилевское.	3	4	132	30	30
11. Моршихинская.	с. Моршихинское	3	4	120	23	60
12. Елошанская.	с. Елошанское.	3	5	97	—	33
13. Марайская.	с. Марайское.	1	3	65	65	20
14. Падеринская.	с. Падеринское.	1	1	24	24	61
3 участокъ.	с. Арлагульское.					
15. Арлагульская.	с. Арлагульское.	3	5	70	27	—
16. Лебяжьевская.	с. Лебяжьевское.	3	5	73	40	20
17. Кривинская.	с. Кривинское.	3	4	110	50	60
18. Курейнская.	с. Курейнское.	3	4	130	75	85
19. Лопатинская.	с. Лопатинское.	3	5	110	80	65
4 участокъ.	с. Чернавское.					
20. Чернавская.	с. Чернавское.	2	2	60	—	—
21. Утятская.	с. Утятское.	2	2	40	20	20
22. Меньщиковская.	д. Меньщикова.	2	1	33	27	27
23. Черемуховская.	с. Черемуховское	2	1	15	45	45
24. Камышевская.	с. Камышевское.	2	2	50	25	25
25. Митинская.	с. Митинское.	2	1	40	25	25
26. Гляденская.	с. Гляденево.	2	2	85	25	25
27. Башкирская.	д. Башкирская.	2	2	90	30	30
28. Нижне - Алабуг- ская.	с. Нижне - Ала- бугское.	2	2	103	43	43
29. Плотниковская.	с. Плотниковское	2	2	80	20	20
5 участокъ.	г. Курганъ.					
30. Смоленская.	д. Смолина.	1	1	3	3	3
31. Введенская.	с. Введенское.	1	1	19	19	19
32. Чинѣвская.	с. Чинѣвское.	1	1	50	50	50
33. Сычевская.	с. Сычевское.	2	5	18	78	18
34. Моревская.	с. Моревское.	3	5	41	56	41
35. Саламатовская.	с. Саламатовское.	2	5	61	121	61

Березовскій округъ.

Все население находится въ административномъ завѣдываніи мѣстнаго Полицейскаго Управленія. Воинской повинности население Березовскаго округа не отбываетъ. Въ Березовскомъ округѣ числится населенныхъ мѣстъ—русскихъ 12 и инородческихъ 166.

Наименованіе участка Земскаго Засѣдателя и Волостей.	Мѣстонахождение квартиръ Земскихъ Засѣдателей и Волостныхъ Правленій.	Разстояніе въ верстахъ.	
		Отъ окружнаго города.	Отъ квартиры Земск. Засѣдателя.
Кондинскій участокъ.	с. Кондинское.		
<i>Русскія:</i>			
1. Кондинская.	с. Кондинское.	215	—
2. Елизаровская.	с. Елизаровское.	405	190
<i>Инородныя:</i>			
3. Кодская.	с. Кондинское.	215	—
4. Сосвинская.	с. Сартыньинское.	221	436
5. Ляпинская.	с. Сартыньинское.	221	436
6. Казымская.	г. Березовъ.	—	215
7. Подгородная.	г. Березовъ.	—	215
Обдорскій участокъ.	с. Обдорское.		
8. Обдорская (самобѣдск.)	с. Обдорское.	377	—
9. Обдорская (остяцк.).			
10. Куноватская.	с. Кушеватъ.	165	212

Сургутскій округъ.

Все волости въ административномъ отношеніи подчинены мѣстному Полицейскому Управленію непосредственно; воинской повинности население Сургутскаго округа не отбываетъ. Въ Сургутскомъ округѣ числится населенныхъ мѣстъ—русскихъ 9 и инородческихъ 165.

Наименованіе волостей.	Мѣстонахождение Волостныхъ Правленій.	Разстояніе въ верстахъ отъ окружнаго города.
<i>Русская:</i>		
1. Тундринская.	дер. Тундрина.	74 ¹ / ₂
<i>Инородныя:</i>		
2. Тундринская.	дер. Тундрина.	74 ¹ / ₂
3. Локосовская.	с. Локосовское.	100
4. Юганская.	с. Юганское.	65
5. Лумнокольская.	с. Нижне-Лумнокольское.	350
6. Ларьятская.	с. Ларьятское.	800

Такимъ образомъ изъ вышеприведенныхъ таблицъ, между прочимъ, можно усмотрѣть, что въ десяти округахъ Тобольской губерніи насчитывается 178 русскихъ и 49 инородческихъ волостей, а всего 227 волостей, (въ русскихъ волостяхъ при этомъ числится 1603 сельскихъ общества); число населенныхъ мѣстъ по свѣдѣніямъ, собраннымъ въ 1887 году, доходить съ русскимъ населеніемъ до 2925 и съ инородческимъ до 829, всего населенныхъ пунктовъ въ округахъ губерніи 3754 и городовъ 10, всего 3764, тогда какъ по свѣдѣніямъ 1868—1869 года значилось въ округахъ 3640 населенныхъ мѣстъ и 12 городовъ (города Омскъ и Петропавловскъ отчислены отъ Тобольской губерніи).

М. Д. С—нъ.

Управленіе сельскихъ обывателей Тобольской губерніи.

Если подъ именемъ крестьянъ разумѣть всѣхъ жителей податнаго состоянія, живущихъ въ округахъ, имѣющихъ отношенія къ землѣ, относящихся крестьянскія (волостныя и сельскія) повинности и подчиненныхъ выборному волостному и сельскому крестьянскому управленію, то количество ихъ въ Тобольской губерніи можно считать доходящимъ до 1,227,172 душъ обоого пола; такъ какъ число жителей всѣхъ остальныхъ сословій (дворяне потомственные и личные, духовенство всѣхъ вѣроисповѣданій, почетные граждане личные и потомственные, купцы и мѣщане, войска, разночинцы и иностранцы) доходитъ лишь до 55,159 душъ обоого пола, то Тобольская губерніа поистинѣ можетъ быть названа крестьянскимъ царствомъ; если же къ числу крестьянъ прибавить инородцевъ разныхъ наименованій, которыхъ насчитывается въ губерніи осѣдлыхъ—54,045, кочевыхъ 38,926 и бродячихъ 139—а всего 93,110 душъ обоого пола, то преобладаніе крестьянскаго населенія въ губерніи получить еще болѣе внушительный характеръ; къ совмѣстному же исчисленію крестьянъ съ инородцами есть вѣскія основанія, заключающіяся во первыхъ въ отсутствіи по роду жизни различія между осѣдлыми инородцами и русскими крестьянами, во вторыхъ въ замѣтномъ тяготѣніи кочевыхъ инородцевъ по разнымъ причинамъ къ осѣдлости и въ третьихъ въ томъ обстоятельстве, что, въ виду двухъ вышеприведенныхъ причинъ, Губернскою администраціею еще во времена Генераль-Губернаторскаго управленія Западной Сибирью былъ возбужденъ вопросъ о присоединеніи инородцевъ по управленію къ русскимъ волостямъ, а нынѣ этотъ вопросъ получилъ въ Тобольскомъ Губернскомъ Совѣтѣ по крестьянскимъ дѣламъ полное и цѣлесообразное движеніе. Преобладаніе крестьянскаго населенія въ губерніи ярко бросается въ глаза даже поверхностному наблюдателю административной жизни въ Тобольской губерніи, все дѣло управленія здѣсь носить нѣсколько оригинальный отъ другихъ губерній характеръ: крестьянскія интересы и интересы округа и земли, будучи притомъ тѣсно связаны торговыми и промышленными занятіями съ купеческими и мѣщанскими, выступаютъ среди задачъ управленія на первый и видный планъ. Въ силу того же крестьянско-земскаго характера Тобольской губерніи до сихъ поръ всѣ законодательныя реформы и мѣропріятія, имѣвшія въ виду эту губернію, отличались рѣзкими мѣстными особенностями, а многіе институты административнаго и

судебнаго устройства и вовсе считались для Тобольской губерніи неумѣстными, хотя съ успѣхомъ дѣйствовали въ Европейской Россіи. Понятно въ виду вышеизложеннаго, что первую реформою, которая коснулась Западной Сибири вообще и Тобольской губерніи въ частности послѣ долгаго, благого періода отсутствія какихъ либо перемѣнъ въ административномъ устройствѣ и управленіи—была реформа крестьянская.

Прежде чѣмъ перейти къ очерку управленія сельскихъ обывателей въ Тобольской губерніи необходимо дать нѣкоторыя понятія относительно самаго состава крестьянскаго населенія. Показанное нами выше общее число крестьянъ по отношенію къ управленію оными должно быть подраздѣлено на двѣ группы, а именно: *крестьянъ старожиловъ* и *крестьянъ ссыльныхъ*. Въ числѣ крестьянъ старожиловъ необходимо разумѣть, кромѣ старожиловъ въ тѣсномъ смыслѣ еще и переселившихся по своей волѣ колонистовъ и проживающихъ по селеніямъ солдатъ всѣхъ категорій, такъ какъ за самими незначительными исключеніями (вымирающее уже сословіе отставныхъ солдатъ, взятыхъ на службу до 10-й ревизіи и изъ ревизскихъ сказокъ исключенныхъ, и льготы отставныхъ солдатъ принятыхъ въ службу по рекрутскому уставу послѣ 10-й ревизіи отъ подушной подати и земскихъ сборовъ, раскладываемыхъ по душамъ) отношеніе всѣхъ разновидностей старожильскаго населенія къ управленію совершенно тождественно.

Ссылные крестьяне тоже должны быть подраздѣлены на три группы: *ссылно-поселенцы* полного оклада, *ссылно-поселенцы* половиннаго оклада и сосланные на житѣ; поселенцы полного и половиннаго оклада не представляютъ собою сословной категоріи постоянного характера; къ таковымъ можно причислить лишь поселенцевъ полного оклада, ибо поселенцы половиннаго оклада, по истеченіи льготныхъ сроковъ, переходятъ на полный окладъ; притомъ поселенцы Тобольской губерніи также являются сословіемъ вымирающимъ, ибо нынѣ уже ссылка на поселеніе въ Тобольскую губернію закрыта.

По отношенію къ управленію всѣ ссыльные крестьяне отличаются отъ старожиловъ главнымъ и самымъ основнымъ образомъ знаменательною чертою—несостояніемъ въ круговой порукѣ сельскихъ обществъ.

До 1879 г. крестьянское населеніе Тобольской губерніи имѣло Волостное и сельское устройство на началахъ I и 2 частей II тома и тома XII изданій 1857 г. съ подчиненіемъ Окружнымъ Полицейскимъ Управленіямъ и Губернскому Правленію. Въ семидесятихъ годахъ, по представленіямъ Главнаго Управленія Западной Сибири былъ возбужденъ предъ высшимъ правительствомъ вопросъ о необходимости преобразованія крестьянскаго управленія на началахъ крестьянскихъ положеній 1861 года; основаніями къ такому ходатайству послужили: во первыхъ значительное увеличеніе населенія при большомъ количествѣ ссыльныхъ, вслѣдствіе чего мѣстнымъ составамъ полицейскихъ чиновъ не представлялось уже болѣе возможности сколько нибудь удовлетворительно осуществлять задачи управленія, а во вторыхъ непригодность и несовременность самыхъ формъ и обрядовъ управленія; этотъ кали-

тальный для Западной Сибири вопросъ разрѣшился первоначально закономъ 21 Ноября 1879 года, въ силу котораго въ селеніяхъ государственныхъ крестьянъ Тобольской губерніи разныхъ наименованій, за исключеніемъ округовъ Верезовскаго и Сургутскаго, образованы сельскія общества и волости, а равно общественное сельское и волостное управленіе на основаніяхъ, изложенныхъ въ Общемъ положеніи о крестьянахъ 19 Февраля 1861 года и въ дополнительныхъ къ оному постановленіяхъ. Однако въ виду характерныхъ особенностей Тобольской губерніи къ вышеуказанному закону были сдѣланы нѣкоторыя поправки, при чемъ наблюденіе за общественнымъ управленіемъ крестьянъ, разсмотрѣніе жалобъ на дѣйствія должностныхъ лицъ сельскаго и волостнаго управленія и наложеніе на нихъ административныхъ взысканій, въ случаѣ нарушенія ими служебныхъ обязанностей, возложено было, въ предѣлахъ власти, предоставленной Мировымъ Посредникамъ и ихъ Стѣздамъ, на Земскихъ Засѣдателей и на Особыхъ Присутствій по крестьянскимъ дѣламъ; въ отношеніи же завѣдыванія хлѣбными запасами и мірскими капиталами государственныхъ крестьянъ Тобольской губерніи оставленъ въ силѣ существовавшей до реформы порядокъ (дѣло это находится въ рукахъ Полиціи и Казенной Палаты). Высшее наблюденіе за крестьянскимъ дѣломъ по губерніи было возложено на Губернскій Совѣтъ. Эта реформа была закончена введеніемъ по Тобольской губерніи къ 1881 году. Однако дѣятельность крестьянскихъ учреждений въ лицѣ Земскихъ Засѣдателей и Особыхъ Присутствій (состоявшихъ изъ Исправника, Казначея, подъ предсѣдательствомъ Окружнаго Судьи) вскорѣ была признана неудовлетворительною; Земскіе Засѣдатели, будучи, съ одной стороны, въ качествѣ Мировыхъ Посредниковъ, независимыми отъ Окружнаго Исправника и Полиціи, съ другой стороны, какъ полицейскіе органы были въ совершенномъ подчиненіи своему полицейскому начальству, что воплнѣ мѣшало имъ „въ качествѣ Мировыхъ Посредниковъ“ — отстать отъ прежнихъ пріемовъ управленія и воплнѣ точно и ясно провести въ жизнь начала реформы 1879 года; кромѣ того, получивъ къ прежнимъ обязанностямъ новыя по духу и способамъ, обязанности сложныя, и не получивъ даже прибавки канцелярскихъ средствъ, Земскіе Засѣдатели оказались еще болѣе занятыми и, въ силу своего главенствующаго полицейскаго призванія, смотрѣли на крестьянское дѣло какъ на помѣху и нѣчто чуждое. Особыхъ Присутствій также не имѣя особыхъ канцелярскихъ средствъ и ни одного лица, вѣдающаго специально крестьянское дѣло, составляясь изъ людей, занятыхъ своими прямыми, въ то время весьма сложными, служебными обязанностями—дѣйствовали вяло и часто бумажнымъ образомъ; въ понятіяхъ крестьянъ относительно порядка управленія и подчиненности возникли самыя сбивчивыя представленія, которыя на практикѣ вели къ самымъ разнообразнымъ и неутѣшительнымъ недоразумѣніямъ. Въ силу всѣхъ этихъ причинъ опять таки вслѣдствіе ходатайства Главнаго Западно-Сибирскаго Управленія состоялось, Высочайше утвержденное въ 1-й день Марта 1883 года, Мнѣніе Государственнаго Совѣта объ учрежденіяхъ по крестьянскимъ дѣламъ въ губер-

ніяхъ Томской и Тобольской. По этому закону надзоръ за общественнымъ управленіемъ сельскихъ обывателей Тобольской губерніи, разсмотрѣніе жалобъ на дѣйствія должностныхъ лицъ волостнаго и сельскаго управленій и наложеніе на нихъ административныхъ взысканій за нарушенія служебныхъ обязанностей возложены на Чиновниковъ по крестьянскимъ дѣламъ и Окружныя по крестьянскимъ дѣламъ Присутствія. Высшее наблюденіе за крестьянскимъ дѣломъ по губерніи хотя и оставлено на Губернскомъ Совѣтѣ, но въ составъ онаго введенъ Непремѣнный Членъ по крестьянскимъ дѣламъ съ обязанностью—присутствованія съ правомъ голоса въ Губернскомъ Совѣтѣ при разсмотрѣніи и разрѣшеніи дѣлъ, относящихся до сельскаго состоянія,—доклада Совѣту собственно крестьянскихъ дѣлъ и ближайшаго наблюденія за производствомъ послѣднихъ въ канцеляріи Совѣта. Въ отношеніи исполненія служебныхъ обязанностей, возложенныхъ на Чиновниковъ по крестьянскимъ дѣламъ и Окружныя Присутствія закономъ 1 Марта 1883 года, сіи послѣднія руководствуются Правилами, установленными для Мирowychъ Посредниковъ и ихъ Сѣздовъ. Чиновники по крестьянскимъ дѣламъ и Непремѣнный Членъ назначаются Министерствомъ Внутреннихъ Дѣлъ. На началахъ послѣдняго закона крестьянскія учрежденія были окончательно преобразованы въ Тобольской губерніи къ 1884 году.

Такимъ образомъ крестьянское управленіе въ Тобольской губерніи основывается нынѣ главнымъ образомъ на слѣдующихъ законоположеніяхъ: I. Общемъ положеніи о крестьянахъ, вышедшихъ изъ крѣпостной зависимости 19 Февраля 1861 года и Положеніи о губернскихъ и уѣздныхъ по крестьянскимъ дѣламъ учрежденіяхъ 19 Февр. 1861 года; II. Законѣ 21 Ноября 1879 года и законѣ 1 Марта 1883 года и III. Общихъ узаконеніяхъ. Вышеприведенныя рубрики законоположеній имѣютъ слѣдующее значеніе: Общее положеніе и Положеніе объ учрежденіяхъ пересаживаются такъ сказать на Сибирскую почву законами 21 Ноября 1879 и 1 Марта 1883 годовъ, при чемъ послѣдній дополняетъ первый; узаконенія же первыхъ двухъ рубрикъ въ качествѣ закона особеннаго, опредѣляютъ мѣру дѣйствія въ Тобольской губерніи общихъ государственныхъ узаконеній по отношенію къ крестьянскому общественному управленію. Такой сложный способъ разумѣнія законовъ, регулирующихъ въ Тобольской губерніи крестьянское дѣло обуславливается системою кодификаціи русскихъ законовъ вообще.

Нынѣ органы крестьянскаго управленія въ Тобольской губерніи суть:
 I. *Органы надзора*: Тобольскій Губернаторъ, Губернскій Совѣтъ по крестьянскимъ дѣламъ, Окружныя по крестьянскимъ дѣламъ Присутствія—Тобольское, Тюменское, Туринское, Ялуторовское, Курганское, Ишимское, Тарское и Тюкалинское, и Чиновники по крестьянскимъ дѣламъ въ округахъ—Тобольскомъ, Тюменскомъ и Туринскомъ по одному, въ Тарскомъ и Тюкалинскомъ по два—и въ Ишимскомъ, Ялуторовскомъ и Курганскомъ—по три, всего 16 Чиновниковъ по крестьянскимъ дѣламъ.

II. *Органы общественнаго крестьянскаго управленія*: Волостныхъ прав-

лений 178, сельскихъ обществъ 1603.

Весьма любопытенъ вопросъ о томъ, во сколько въ данную единицу времени обходится содержаніе общественнаго крестьянскаго управленія; къ сожалѣнію до сихъ поръ редакціи Календаря не удалось собрать по этому поводу вполне точныхъ цифръ, посему предлагается приблизител. исчисленіе.

Содержаніе органовъ надзора за крестьянскимъ управленіемъ отнесено на земскій губернской сборъ и стоитъ ежегодно 43,100 руб., а къ этому надлежитъ еще причислить затраты по уплатѣ чинамъ надзора добавочнаго за услугу лѣтъ въ Сибири содержанія и пенсій, о количествѣ которыхъ нынѣ въ распоряженіи редакціи свѣдѣній не имѣется.

Содержаніе общественнаго крестьянскаго управленія, за отсутствіемъ пока точныхъ цифръ, должно быть вычислено приблизительно, съ намѣреннымъ уменьшеніемъ противъ дѣйствительной стоимости. Точное исчисленіе возможно сдѣлать такимъ образомъ: Въ каждомъ сельскомъ обществѣ служатъ: сельскій староста—отнесеніе каковой должности оцѣнивается крестьянами въ 40 руб. въ годъ, десятникъ—20 руб. въ годъ, сельскій писарь среднимъ числомъ—45 руб. въ годъ, канцелярскіе припасы 5 рублей, итого по каждому сельскому обществу расходовъ по управленію деньгами и натурою сойдеть на 105 руб., а по всѣмъ обществамъ 168,015 руб.; къ этому необходимо прибавить расходы натурою на сборщиковъ податей, которые служатъ не во всѣхъ обществахъ, но приблизительно въ одной трети обществъ т. е. въ 500 обществахъ, служба эта цѣнится въ 45 руб. въ годъ, а потому къ 168,015 руб. надлежитъ прибавить еще 22,500, что составитъ сумму въ 190,515 руб.

Въ каждомъ Волостномъ правленіи среднимъ числомъ служатъ: Волостной Старшина, два волостныхъ засѣдателя, пять судей, три разсыльныхъ и волостной писарь. Эти должности цѣнятся въ годъ такимъ образомъ—Волостной Старшина—45 руб., волостные засѣдатели по 45 руб.—90 руб., 5 судей по 20 руб.—100 руб., три разсыльныхъ по 30 руб.—90 руб., волостной писарь съ помощниками, канцелярскими припасами, отопленіемъ и освѣщеніемъ волости—900 рублей, итого по волости 1,225 рублей, а по всѣмъ волостямъ—228,050 рублей.

Сюда же надо прибавить расходъ на постройку или наемъ помѣщеній для волостныхъ правленій—minimum 60 рублей въ годъ—что составитъ 10,680 рублей.

Итого по самымъ малымъ цифрамъ крестьянское управленіе губерніи обходится въ годъ—429,245 руб. Если же сюда прибавить сравнительно маловажныя должности кандидатовъ къ Волостнымъ Старшинамъ и сельскимъ старостамъ, дорожныхъ старостъ, разсыльныхъ, отряжаемыхъ къ Земскимъ Засѣдателямъ, смотрителей хлѣбозапасныхъ магазиновъ и проч.—то вышесказанную сумму можно смѣло опредѣлить до 500,000 рублей.

Иностранческое населеніе Тобольской губерніи управляется своими выборными волостными управленіями, которыя подчинены въ порядкѣ надзора мѣстнымъ Окружнымъ Полицейскимъ Управленіямъ.

Въ заключеніи надлежитъ упомянуть, что цифры о числѣ народонаселенія разныхъ сословій нами взяты изъ Адресъ-Календаря за прошлый годъ.

М. Д. С—нѣ.



Окладные платежи податныхъ сословій губерніи.

Редакціи календаря было бы весьма желательно помѣстить въ своемъ изданіи полную картину податнаго и повинностнаго обложенія крестьянства и другихъ податныхъ сословій губерніи, включивши въ этотъ отдѣлъ календаря не только окладные казенные сборы, но и всякаго рода частныя волостныя и мірскія повинности; но исполненіе этой задачи въ настоящее время должно быть предоставлено будущему въ виду неимѣнія по многимъ частямъ податнаго и повинностнаго обложенія исполнѣ вѣрныхъ свѣдѣній, поему нынѣ вниманію читателей предлагаются лишь точныя цифры (по даннымъ Тоб. Казен. Палаты) казеннаго окладнаго обложенія податныхъ состояній губерніи. Какъ видно изъ прилагаемой вѣдомости, податное населеніе Тобольской губерніи подраздѣляется на нѣсколько отдѣльныхъ и самостоятельныхъ другъ отъ друга категорій плательщиковъ, каковы суть: 1) крестьяне старожилы; 2) крестьяне, причисленные безъ согласія общества; 3) крестьяне, состоящіе на половинномъ окладѣ подушной и оброчной подати (переселенцы); 4) купцы и мѣщане, проживающіе въ казенныхъ селеніяхъ причисленные въ крестьянскій окладъ; 5) переселенцы полного оклада; 6) поселенцы половиннаго оклада; 7) осѣдлые инородцы; 8) бухарцы, и 9) кочевые и бродячіе инородцы. Самые же сборы въ настоящее время распадаются всего на три вида, подушную подать, оброчную подать, и межевой капиталъ, всѣ же остальные сборы разныхъ наименованій, поступавшихъ прежде на составленіе разнаго рода капиталовъ спеціальнаго назначенія, отмѣнены.



Вѣдомость распределенія недоимокъ по родамъ платежей по округамъ Тобольской губернии по 1 Января 1889 года.

	НЕДОИМОКЪ ПО ОКРУГАМЪ ТОБОЛЬСКОЙ ГУБЕРНИИ.																			
	Тобольскому.		Тюменскому.		Туринскому.		Ялуторовскому.		Курганскому.		Ишимскому.		Тарскому.		Тюкалинскому.		Верезовскому.		ИТОГО.	
	Рубли.	Коп.	Рубли.	Коп.	Рубли.	Коп.	Рубли.	Коп.	Рубли.	Коп.	Рубли.	Коп.	Рубли.	Коп.	Рубли.	Коп.	Рубли.	Коп.	Рубли.	Коп.
Оброчной подати съ государственныхъ крестьянъ:																				
Старожилотъ	64815	29 ^{1/2}	38419	18 ^{1/2}	3591	40	128385	9	14642	83	243208	46	34123	90 ^{1/2}	134613	89 ^{1/4}	359	80	662159	85 ^{3/4}
Причисленныхъ безъ согласія обществъ	33764	47 ^{1/2}	21116	86	9464	62 ^{3/4}	69617	19 ^{1/4}	30662	8 ^{1/2}	218572	53 ^{3/4}	50370	25 ^{1/4}	85865	93	355	17 ^{1/2}	519789	13 ^{1/2}
Съ таковыхъ же, состоящихъ на половинномъ окладѣ	62	13 ^{1/2}	2181	49	60	69	4486	12 ^{1/2}	3208	16 ^{1/2}	24833	11 ^{1/2}	5911	40 ^{1/2}	17256	7 ^{1/2}	—	—	57999	19 ^{3/4}
Съ купцовъ и мѣщанъ, проживающихъ въ селеніяхъ	—	—	—	10	—	—	—	1/2	—	1	—	—	44	73	190	95 ^{1/2}	—	—	235	80
Съ ссыльно-поселенцевъ	391	32	467	39 ^{1/4}	435	30 ^{1/2}	2203	66	123	71	10086	33 ^{1/4}	8559	84	6104	3 ^{3/4}	2	89 ^{1/2}	28374	49 ^{1/4}
Съ бухарцевъ	2	1 ^{1/4}	—	—	—	—	—	—	—	—	95	51	1343	56	—	—	—	—	1441	8 ^{1/4}
Итого оброчной подати	99035	23^{3/4}	62185	2^{3/4}	13552	2^{1/4}	204692	7^{1/4}	48636	79^{3/4}	496795	95^{1/2}	100353	69^{1/4}	244030	89	717	87	1269999	56^{1/2}
Подушной подати съ подушнымъ и 6-ти коп. сборами съ сословій, состоящихъ на общихъ окладахъ:																				
Съ государственныхъ крестьянъ всѣхъ наименованій	40179	44	24889	73 ^{1/2}	3766	19 ^{1/4}	147831	21 ^{1/4}	18622	11 ^{3/4}	271947	35	50254	29	137267	97 ^{1/2}	221	61	694979	92 ^{1/4}
Съ крестьянъ временно-обязанныхъ и собственниковъ, бывшихъ помѣщичьихъ	67	52	—	—	111	68 ^{1/2}	9	78 ^{1/2}	—	—	—	—	3	76	—	—	—	—	192	75
Съ купцовъ и мѣщанъ, проживающихъ въ селеніяхъ	—	—	—	76	—	—	—	—	—	1	—	—	15	33	87	43	—	—	103	53
Съ ссыльно-поселенцевъ	128	25 ^{1/2}	214	55 ^{1/2}	146	42 ^{3/4}	813	37	44	24 ^{3/4}	3639	80	3105	46 ^{3/4}	2121	10 ^{1/4}	—	—	10213	22 ^{1/2}
Съ осѣдлыхъ инородцевъ	33183	24	3855	63 ^{1/2}	144	74 ^{1/2}	9122	95	—	—	—	—	9096	42 ^{1/4}	—	—	—	—	55402	99 ^{1/4}
Итого	73558	45^{1/2}	28960	68^{1/2}	4169	5	157777	31^{3/4}	18666	37^{1/2}	275857	15	62475	27	139476	50^{3/4}	221	61	760892	42
Податей съ сословій, состоящихъ на особыхъ окладахъ:																				
Съ бухарцевъ	7347	92 ^{3/4}	419	18 ^{1/4}	5	65 ^{3/4}	406	32 ^{1/4}	—	—	260	5	1790	19 ^{1/2}	—	—	—	—	—	—
Съ кочевыхъ и бродячихъ инородцевъ	—	6	—	—	—	—	—	—	—	—	—	—	—	—	—	—	—	—	—	—
Итого	7347	98^{3/4}	419	18^{1/4}	5	65^{3/4}	406	32^{1/4}	—	—	260	5	1790	19^{1/2}	—	—	—	—	10229	33^{1/2}
Сборъ на обезпеченіе народнаго продовольствія:																				
Съ государственныхъ крестьянъ всѣхъ наименованій	38	9 ^{1/2}	5	1 ^{1/2}	—	82 ^{3/4}	—	9	—	—	—	22	43	3 ^{3/4}	—	—	—	—	87	28 ^{1/2}
Съ прочихъ податныхъ сословій	3554	24 ^{1/4}	768	23 ^{1/2}	3	94 ^{1/2}	142	1 ^{1/2}	2	20 ^{1/2}	296	96 ^{1/4}	134	99 ^{3/4}	481	47 ^{1/4}	3	86 ^{1/2}	5387	99
Итого	3592	33^{3/4}	773	30	4	77^{1/4}	142	10^{1/2}	2	20^{1/2}	297	18^{1/4}	178	3^{1/2}	481	47^{1/4}	3	86^{1/2}	5475	27^{1/2}
Сборъ на межеваніе земель:																				
Съ государственныхъ крестьянъ всѣхъ наименованій	4474	58 ^{1/4}	930	39	259	56 ^{1/4}	2092	41 ^{1/4}	515	32 ^{3/4}	3920	68 ^{1/2}	1968	41 ^{3/4}	1899	84 ^{1/4}	10	82 ^{1/2}	16072	4 ^{1/2}
Оброчной подати, принадлежащей Кабинету Его Величества	48793	24 ^{1/4}	4312	32	469	80 ^{1/2}	7590	50 ^{1/2}	—	—	—	—	3752	14	—	—	—	—	64918	1 ^{1/4}
Сборъ на составленіе пожарнаго капитала:																				
Съ государственныхъ крестьянъ всѣхъ наименованій	—	—	51	89	—	—	66	75 ^{1/4}	—	—	839	54 ^{1/2}	1123	85 ^{3/4}	265	19 ^{3/4}	—	2	2347	26 ^{1/4}
Сборъ на составленіе страховаго капитала	1144	52	3807	17 ^{3/4}	1004	44	5971	47	4565	47 ^{1/4}	25099	64 ^{1/2}	5602	96	23388	69	14	40	70598	77 ^{1/2}
ИТОГО	237946	36	101439	97^{1/4}	19465	31	378738	95^{3/4}	72386	17^{3/4}	803070	21^{1/4}	177244	56^{3/4}	409552	50	968	59	2200532	75

Такимъ образомъ годовой окладъ казенныхъ окладныхъ сборовъ со всѣхъ податныхъ сословій, въ Тобольской губернии находящихся, доходитъ до 2,048,352 руб. 16^{1/4} коп., а общая сумма недоимокъ не только по сборамъ существующимъ нынѣ, но и по прежнимъ сборамъ доходитъ всего до 2,200,532 р. 75 коп.; недоимки же по этимъ сборамъ, которые существуютъ до настоящаго времени доходятъ лишь до 2,057,193 руб. 42^{1/2} коп., т. е. едва лишь превышаютъ годовой окладъ.

М. Д. С—нъ.

Переселенческое движеніе по Тобольской губерніи.

Настоящая замѣтка при ограниченнѣхъ ея размѣрахъ не заключаетъ въ себѣ всесторонняго разсмотрѣнія такого сложнаго явленія нашей общественной жизни, какимъ уже нѣсколько десятковъ лѣтъ представляется переселеніе крестьянъ изъ внутреннихъ губерній Россіи къ ея окраинамъ. Предметъ, требующій такого разсмотрѣнія, не укладывается въ рамкахъ обыкновенной календарной замѣтки, имѣющей въ данномъ случаѣ цѣлью только указать въ короткихъ словахъ на нѣкоторые существенныя стороны современнаго переселенческаго вопроса (насколько онъ касается Тобольской губерніи), подлежащая болѣе обстоятельному изслѣдованію при помощи собранныхъ на мѣстѣ матеріаловъ.

Общія замѣчанія о переселеніи прежнихъ лѣтъ.

Обращаясь къ историческимъ указаніямъ на переселеніе крестьянъ въ Сибирь, должно отмѣтить, что начало колонизаціи Сибири и въ частности Тобольской губерніи относится къ концу XVI столѣтія, когда по царскому наказу 3 мая 1590 года, т. е. черезъ 9 лѣтъ по вступленіи Ермака въ предѣлы Сибири, были переселены изъ Сольвычегодскаго уѣзда въ Сибирь 30 человекъ „нашенныхъ людей“ съ женами и дѣтьми. ¹⁾ Въ то же время, рядомъ съ переселеніемъ по инициативѣ Правительства, началось и самовольное переселеніе въ Сибирь. Въ этихъ двухъ формахъ переселеніе продолжается до настоящаго времени. Къ первой изъ нихъ слѣдуетъ отнести, кромѣ высылки на новыя мѣста „нашенныхъ людей“,—переселеніе ямщиковъ для сообщенія между новыми административными пунктами,—водвореніе казачковъ, конныхъ драгунъ и т. п. мѣры и наконецъ—сылку преступниковъ. Что касается переселенія второй формы, то колонизація обширныхъ про-

¹⁾ Въ наказѣ воеводѣ Тобольскому, князю Владиміру Васильевичу Кольцову—Масальскому по этому поводу, между прочимъ, говорилось, чтобы—, у всякаго-бы человека (хозяина—переселенца) было по три мерина добрыхъ, да по три коровы, да по двѣ козы, да по три свиньи, да по пяти овецъ, да по два гуся, да по пятеру куровъ, да по двое утятъ, да на годъ хлѣба, да соха совсѣмъ для пашни, да телѣга, да сани и всякая житейская рухлядь“, а на подмогу имъ велѣно дать по 25 рублей на человека.—И. В. Щегловъ. Хронологическій перечень важнѣйшихъ данныхъ изъ Истор. Сибири; Списокъ населенныхъ мѣстъ Тобольской губ. Изд. Центральн. Статистич. Комитета 1871 года.

странствъ Сибири въ гораздо большей степени обязана этому послѣднему. Если первое происходило въ силу тѣхъ или другихъ видовъ Правительства, то второе—порождалось и порождается прежде всего потребностями самихъ переселяющихся. Съ первыхъ лѣтъ присоединенія къ Московскому государству Сибирь стала наполняться бѣглецами. Сюда шли всѣ недовольныя условіями прежней своей жизни, „которые по какимъ либо причинамъ считали свободнѣе жить въ привольныхъ, никѣмъ не занятыхъ, обширныхъ пространствахъ зауралья“¹⁾. Потребность въ переселеніи была настолько сильна, что его не удерживали ни запрещенія Правительства, ни полное отсутствіе безопасности отъ набѣговъ кочевыхъ инородцевъ, ни всевозможныя притѣсненія и произволъ бывшихъ сибирскихъ воеводъ и другихъ правителей. Уже гораздо позднѣе,—въ 1744 году начальникъ Оренбургскаго края Неплюевъ доносилъ,—„что вся Исетская провинція населена въ послѣдніе 50 лѣтъ русскими бродягами, гулящими людьми и какъ чайтельно не безызвѣстно болѣею частью помѣщичьи людьми“.

Исторія Сибири слишкомъ богата данными, характеризующими пережитыя ею мрачныя времена. Въ тѣ времена, естественно, не могло быть и рѣчи о какомъ либо устройствѣ поземельныхъ отношеній новыхъ сибирскихъ колоній. Захватъ земель переселенцами не встрѣчалъ препятствій и границами ему служили обширныя пространства степей, лѣсовъ и болотъ.

Со введеніемъ Императоромъ Петромъ Великимъ межеванія земель въ Россіи при помощи геодезическихъ инструментовъ, старый писцовый порядокъ сталъ постепенно выходить изъ употребленія. Въ это время и въ отдаленной Сибири было положено начало межеванію. Указомъ 1696 года повелѣно: снять чертежъ Сибири на холстѣ, съ обозначеніемъ городовъ, селеній и народовъ²⁾; а въ 1697 году въ силу означеннаго указа, для переписки дворовъ и межеванія земель былъ посланъ въ Тобольскъ дворянинъ Качановъ.³⁾ Послѣ того описаніе земель писцами производилось въ Тобольской губерніи до второй половины минувшаго столѣтія. Описанія эти имѣли, впрочемъ, главною цѣлью не земельное устройство новыхъ колоній, а скорѣе приведеніе въ извѣстность всѣхъ вообще земель пріобрѣтеннаго края, но и эта цѣль почти недостигалась.

Въ послѣдующей законодательной дѣятельности по предмету переселеній Правительство главнымъ образомъ преслѣдовало цѣль обезпеченія землею экономическихъ т. е. государственныхъ крестьянъ. Въ концѣ XVIII и въ началѣ XIX столѣтій неоднократно было обращено вниманіе на заселеніе Сибири и на устройство здѣсь переселенцевъ. Основаніемъ земельного устройства крестьянъ въ Тобольской губерніи въ томъ видѣ, въ какомъ оно просу-

¹⁾ Списки населен. мѣстъ Тоб. губ.

²⁾ Памятн. книжка Запавдн. Сибири 1881 года.

³⁾ Тамъ-же; И. В. Щегловъ. Хронологич. перечень. До 1697 года сводная карта всей Сибирской земли была составлена въ Москвѣ въ 1672 г. изъ чертежей отдѣльныхъ мѣстностей Сибири, но она извѣстна только по сохранившемуся ея описанію.—Тамъ-же.

ществовало до послѣднихъ лѣтъ, можно считать—установленіе 15 десятинной нормы душеваго земельного надѣла въ 1827 году. ¹⁾ Самое же надѣленіе государственныхъ крестьянъ и переселенцевъ стало приводиться въ исполненіе лишь съ учрежденіемъ въ 1838 году такъ называемаго „Сибирскаго Межеванія“. Земельное устройство, производившееся чинами Сибирскаго Межеванія ²⁾, ознаменовалось, также какъ и дѣйствія уѣздныхъ землеѣровъ, учрежденныхъ въ Тобольскѣ въ 1783 году,—безпримѣрнымъ произволомъ исполнителей. Межеваніе одной и той же волости тянулось по 40 лѣтъ и это не было исключеніемъ. Всѣ излишнія, противъ нормы надѣла, земли въ большинствѣ случаевъ оставались исполнителями въ прежнемъ захватномъ пользованіи крестьянъ—старожилонъ и вопреки инструкціи, не ограничивались въ распоряженіе казны. Оффициально, въ планахъ и отчетахъ, подобныя противозаконныя прирѣзки земли объяснялись—нуждами переселенцевъ, которыхъ старожилы должны были принять въ свою среду, на оставленныя въ ихъ пользованіи земли.

Исслѣдованія на мѣстахъ показали однако, что массы переселенцевъ—государственныхъ крестьянъ, направленные въ Тобольскую губернію, съ разрѣшенія Правительства (на основаніи правилъ, изложенныхъ во II части тома XII Св. Зак.), въ 1840-хъ и 1850-хъ годахъ, въ большей части случаевъ образовали новыя, самостоятельныя селенія и общины. Въ продолженіе почти 40 лѣтъ, приблизительно съ 1840 года, въ 23 волостяхъ одного Курганскаго округа осыло болѣе $\frac{2}{5}$ всѣхъ переселенцевъ, водворенныхъ за означенный періодъ въ 5-ти округахъ южной полосы Тобольской губерніи. Слѣдующая таблица показываетъ число и размѣры самостоятельныхъ водвореній и приселеній къ старожиламъ въ Курганскомъ округѣ, отдѣльно по каждой волости.

№ №	Названія волостей, въ которыхъ было водвореніе переселенцевъ.	Самостоятельныя водворенія.		Приселенія.	
		Число новыхъ селеній.	Число семей переселенцевъ.	Число деревень старож.	Число семей переселенцевъ.
1	Арлагульская	3	116	—	—
2	Башкирская	4	301	2	46
3	Введенская	1	68	1	22
4	Елошанская	—	—	4	269
5	Камышевская	3	504	—	—
6	Кривинская	9	566	—	—
7	Куреинская	1	98	1	10

¹⁾ Высочайше утвержденное мнѣніе Государственнаго Совѣта 29 Апрѣля 1827 г. Таже норма надѣла была признана и въ Высочайше утвержденномъ Положеніи бывшаго Сибирскаго Комитета отъ 6-го Ноября 1831 года.

²⁾ Упразднено по Высочайшему повелѣнію 9 Марта 1871 года, а взаимѣ его образовано Съемочное Отдѣленіе при бывшемъ Главномъ Управленіи Западной Сибири.

№№	Названія волостей, въ кото- рыхъ было водвореніе пере- селенцевъ.	Самостоятельныя водворенія.		Приселенія.	
		Число новыхъ селеній	Число се- мей пере- селенцевъ.	Число деревень старож.	Число се- мей пере- селенцевъ.
8	Лебяжевская	2	199	—	—
9	Лопатинская	2	95	—	—
10	Марайская	3	153	—	—
11	Меньшиковская	1	49	3	112
12	Могилевская	—	—	1	10
13	Моревская	3	277	1	33
14	Моршихинская	1	15	—	—
15	Мостовская	3	287	—	—
16	Нижне-Албужская	7	349	2	247
17	Плотниковская	2	146	1	10
18	Саламатовская	11	956	6	370
19	Салтосарайская	2	162	—	—
20	Сычевская	1	127	1	25
21	Черемуховская	—	—	1	96
22	Чернавская	3	342	2	137
23	Ялымская	1	52	—	—
Итого		63	4862	26	1387

Здѣсь ярче всего обнаружилось стремленіе переселенцевъ устраиваться самостоятельно, удерживая такимъ образомъ на новыхъ мѣстахъ свои хозяйственные распорядки, съ которыми они свыклись на родинѣ. Но не вездѣ одинаково удавалось переселенцамъ отстаивать свою самостоятельность. Въ Ишимскомъ и Ялуторовскомъ округахъ, въ силу вышеозначенныхъ причинъ, водвореніе въ обществахъ крестьянъ—старожиловъ превышаетъ число устроившихся въ самостоятельныхъ поселкахъ. Въ округахъ же: Тюкалинскомъ и Тарскомъ водвореніе въ самостоятельныхъ селеніяхъ, за тотъ же періодъ, болѣе чѣмъ въ два раза превосходитъ приселеніе къ старожиламъ, какъ это видно изъ помѣщаемой здѣсь таблицы.

№№	О К Р У Г А.	Число волостей, въ котор. водво- рились пересел.	Самостоятельныя водворенія.		Приселенія.	
			Число новыхъ селеній.	Число се- мей пере- селенцевъ.	Число деревень старож.	Число се- мей пере- селенцевъ.
1	Ишимскій	15	21	1143	45	1402
2	Ялуторовскій	7	16	939	34	1492
3	Тюкалинскій	8	25	1179	16	531
4	Тарскій	9	36	1203	28	458
Итого		39	98	4464	123	3883

Такимъ образомъ общій размѣръ переселенія въ Тобольской губерніи въ названный періодъ достигаетъ 14,596 семействъ. Изъ этого числа 5,270 семействъ было приселено къ деревнямъ старожиловъ, а 9,326—устроилось самостоятельно, образовавъ 161 новое селеніе. Съ наибольшей силой происходило переселеніе въ 1840-хъ и 1850-хъ годахъ; затѣмъ оно пошло слабѣе, усиливаясь только изрѣдка и въ половинѣ минувшаго десятилѣтія оно совсѣмъ уже не представляло того массоваго движенія, какимъ было ранѣе. До освобожденія крестьянъ отъ крѣпостной зависимости, въ переселеніи участвовалъ только одинъ разрядъ крестьянъ—государственныхъ, а съ отмѣной крѣпостнаго права постепенно начинается переселеніе и бывшихъ помѣщичьихъ крестьянъ.

Въ отношеніи матеріальной обезпеченности переселенцевъ при устройствѣ на новыхъ мѣстахъ нельзя не замѣтить, что начиная съ 1824 г. власть Законодателя не оставалась безучастной къ этому главному и основному вопросу колонизаціи. Правилами, изложенными въ статьяхъ устава о благоустройствѣ въ казенныхъ селеніяхъ, между прочимъ, были опредѣлены виды и нормы казенныхъ пособій переселенцамъ при водвореніи. Положено было, кромѣ отпуска переселенцамъ хлѣба, лѣса и денегъ (безвозвратное пособіе отъ 20 до 35 руб. на семейство),—снабжать ихъ общественными земледѣльческими орудіями и рабочимъ скотомъ (стат. 56 устава). Сверхъ того были установлены льготы въ платежѣ податей и проч. По имѣющимся свѣдѣніямъ видно, что, дѣйствительно, переселенцы нѣкоторыхъ новыхъ поселковъ въ Тюкалинскомъ и Курганскомъ округахъ пользовались пособіемъ отъ казны по 55 рублей на семейство и льготами въ платежахъ податей. Но оставляя въ сторонѣ вопросъ о томъ,—какъ означенныя правила проводились въ жизнь непосредственными исполнителями закона, должно сказать, что въ общемъ матеріальное положеніе устраивающагося на новомъ мѣстѣ земледѣльца, если и уступало тому идеальному состоянію, которое опредѣлялось въ Царскомъ наказѣ Тобольскому воеводѣ въ 1590 году, тѣмъ не менѣе, оно, такъ или иначе, было обезпечено для него закономъ. Послѣ освобожденія крестьянъ отъ крѣпостной зависимости и изданія положенія 1866 года, т. е. съ выдачею государственнымъ крестьянамъ владѣнныхъ записей и передачею ихъ въ завѣдываніе общихъ по крестьянскимъ дѣламъ учреждений, правила Устава о благоустройствѣ въ казен. селеніяхъ (стат. 24 и слѣд.) потеряли силу и въ Сводѣ Законовъ не осталось статей, опредѣляющихъ порядокъ и условія переселенія. Скопленіе съ 1866 г. не устроенныхъ переселенцевъ въ Тобольской и Томской губерніяхъ вызвало въ 1876 г. изданіе специальныхъ правилъ о перечисленіи переселенцевъ, прибывшихъ сюда до 1876 г. ¹⁾ Перечисленіе же всѣхъ позднѣйшихъ переселенцевъ въ Тобольской губерніи происходитъ до сего времени на основаніи Общаго Положенія 19 Февраля 1861 г., которму увольненіе изъ обществъ обставлено довольно стѣснительными прави-

¹⁾ Высочайше утвержденное 9 Ноября 1876 года Положеніе Главнаго Комитета объ устройствѣ сельскаго состоянія.

лами. А между тѣмъ переселенческое движеніе вообще и по Тобольской губерніи въ частности не только не прекратилось, но съ конца минувшаго десятилѣтія стало возрастать съ новою силой. Какъ отражалось все это на устройствѣ новыхъ переселенческихъ колоній, о томъ даетъ понятіе слѣдующій примѣръ устройства переселенцевъ, избравшихъ мѣсто для водворенія въ Черемшанской волости Ишимскаго округа при озерѣ „Гавринъ“ въ 1867 году. По выборѣ мѣста, переселенцы въ томъ же году подали куда слѣдуетъ прошеніе о перечисленіи ихъ и отводѣ земли. Перечисленіе это окончилось лишь въ 1875 году, а дѣло о земельномъ устройствѣ—въ 1880 году и окончательное утвержденіе Генераль-Губернатора Западной Сибири оно получило только въ 1881 году.

Переселеніе съ 1880 года.

О размѣрахъ переселенческаго движенія по Тобольской губерніи въ началѣ настоящаго десятилѣтія не имѣется данныхъ. Официальныя свѣдѣнія о перечисленіи показываютъ только число осѣвшихъ въ губерніи переселенцевъ. Въ Памятной книгѣ Тобольской губерніи за 1884 годъ приведены данныя о перечисленіи 1,514 душъ одного только мужскаго пола въ періодъ времени съ 1880 по 1883 годъ. Переселенцы эти вышли изъ 31-й губерніи Европейской Россіи и 5-ти Сибирскихъ; болѣе $\frac{1}{3}$ ихъ водворилось въ Курганскомъ округѣ.

Въ 1883 году въ Екатеринбургѣ первый разъ были опредѣлены болѣе или менѣе полно размѣры переселенческаго движенія въ предѣлы Сибири. По свѣдѣніямъ чиновника, командированнаго въ этотъ пунктъ Министерствомъ Внутреннихъ Дѣлъ, съ Апрелья по Октябрь включительно, изъ губерній Европейской Россіи прошло 12,968 душъ обоого пола. Но движеніе переселенцевъ не сосредоточивается въ одномъ Екатеринбургѣ. Пути его представляютъ цѣлую сѣть, занимающую по западной границѣ Тобольской губерніи все пространство между Ирбитско-Тюменскимъ трактомъ и сѣверной границей Акмолинской области; южнѣе послѣдней сѣть эта простирается до Оренбурга,—а потому приведенная цифра опредѣляла только часть ежегоднаго переселенческаго движенія.

Обыкновенно главная масса переселенцевъ направляется отъ Перми къ Тюмени, откуда одна часть слѣдуетъ далѣе на пароходахъ къ Томску и по рѣкѣ Иртышу, преимущественно до пристани Карташовой, а другая по главному Сибирскому тракту на подводахъ. Но въ тоже время значительныя партіи проходятъ по Тобольской губерніи, вовсе не захватывая Тюменскаго округа. Поворачивая въ деревнѣ Косулиной (въ 25 верстахъ отъ Екатеринбурга) на Шадринскую дорогу, онѣ выходятъ близъ г. Ялуторовска на главный трактъ, по которому и слѣдуютъ далѣе. Средній размѣръ ежегоднаго переселенческаго движенія по Шадринской дорогѣ достигаетъ 2,000 душъ обоого пола. Подобное же движеніе наблюдается ежегодно по трактамъ въ Курганскомъ округѣ. Однѣ партіи входятъ сюда черезъ волости: Брылинскую и Салтоса-

райскую, поворачивая съ Шадринской дороги въ селахъ: Маслянскомъ и Мѣховомъ. Другія входятъ черезъ волость Чинѣвскую по проселочному тракту изъ Уфимской губерніи черезъ г. Челябинскъ. Третьи—черезъ Нижне-Алабужскую волость по почтовому тракту отъ г. Троицка. Большая часть переселенцевъ, вступающихъ названными путями въ Курганскій округъ, проходитъ близъ г. Кургана по проселочной дорогѣ на Ишимъ и продолжаетъ путь по главному Сибирскому тракту. Затѣмъ часть направляется отъ селъ: Моревского и Моршихинскаго по проселочнымъ дорогамъ къ гор. Петропавловску; а нѣкоторыя партіи идутъ черезъ южныя волости Курганскаго и Ишимскаго округовъ, частью осѣдая въ предѣлахъ Степнаго Генераль-Губернаторства, частью направляясь въ Томскую губернію и далѣе. За гор. Тюкалинскомъ движеніе по главному тракту снова развѣтвляется: большинство партій направляется проселочной дорогой въ село Еланское, гдѣ снова выходитъ на главный трактъ; меньшинство слѣдуетъ къ г. Омску, отъ котораго продолжаетъ путь или по главному тракту къ с. Еланскому или къ Семипалатинску, смотря по надобности. Кромѣ того небольшія партіи встрѣчаются еще по проселочной дорогѣ черезъ село Пустынное (Тарскаго округа), откуда онѣ выходятъ на главный трактъ уже въ Каинскомъ округѣ. Таково въ общихъ чертахъ направленіе путей переселенческаго движенія по Тобольской губерніи. Опредѣленіе размѣровъ его можетъ быть достигнуто только посредствомъ регистраціи, по возможности на каждомъ изъ названныхъ путей.

Распросы переселенцевъ и другія данныя показываютъ, что значительное движеніе совершается еще чрезъ губерніи: Оренбургскую и Уфимскую по почтовому тракту отъ Троицка къ Петропавловску и Омску, параллельно южной границѣ губерніи; но такъ какъ оно выходитъ за предѣлы губерніи, то и ускользаетъ отъ наблюденія.

Лѣтомъ 1884 года Министерствомъ Внутреннихъ Дѣлъ почти одновременно были командированы чиновники въ губерніи: Оренбургскую, Уфимскую, Тобольскую и Томскую для ближайшаго содѣйствія переселенцамъ при устройствѣ въ этихъ губерніяхъ и вообще при передвиженіи къ мѣстамъ водворенія. Не осталось равнодушнымъ къ нуждамъ переселенцевъ и общество. По инициативѣ покойнаго Тобольскаго Губернатора Тайнаго Совѣтника В. А. Лысогорскаго въ 1883 г. въ Тюмени возникъ временный Комитетъ для оказанія помощи проходящимъ переселенцамъ, первымъ дѣломъ котораго была постройка возлѣ города, на берегу рѣки Туры, бараковъ для пріюта, оставающихся въ Тюмени, переселенцевъ. Поддерживаемый сочувствіемъ и денежными пожертвованіями, къ сожалѣнію только немногихъ отдѣльныхъ лицъ, Комитетъ до настоящаго времени продолжаетъ свою скромную и полезную дѣятельность, отчеты о которой ежегодно печатаются въ Тобольскихъ Губернскихъ Вѣдомостяхъ.

Изъ отчета Комитета за 1884 годъ, между прочимъ, видно, что въ баракахъ имѣло пріютъ 764 семьи въ числѣ 3,932 душъ обою пола и всѣхъ возрастовъ. Цифра эта далеко не выражаетъ всего движенія черезъ Тюмень,

частью по неполнотѣ регистраціи того времени, а частью потому, что въ первый годъ открытія дѣйствій Комитета болѣе половины переселенцевъ не останавливалось въ баракахъ, не зная о ихъ существованіи.

По свѣдѣніямъ регистраціи переселенческаго движенія въ различныхъ пунктахъ южной полосы губерніи, расположенныхъ, какъ на главномъ Сибирскомъ трактѣ, такъ и на поименованныхъ побочныхъ, оказывается, что не переставая возрастать съ 1885 года, оно достигло въ 1888 году 26,129 душъ обоого пола. Для наглядности означенныя свѣдѣнія за четыре года расположены въ прилагаемой при этомъ таблицѣ по годамъ, губерніямъ, изъ которыхъ вышли переселенцы, и по группамъ губерній отдѣльно. **В.**

Всего за 4-ре года вошло въ Сибирь черезъ Тобольскую губернію 11,160 семействъ въ числѣ 61,543 душъ обоого пола; въ томъ числѣ изъ 51 губерніи Европейской Россіи 11,143 семейства—61,461 душа обоого пола, безъ обозначенія губерній 15 семействъ—69 душъ обоого пола и иностранныхъ подданныхъ 2 семейства—13 душъ обоого пола.

Между губерніями Европейской Россіи наибольшій процентъ переселенцевъ дали губерніи центральной земледѣльческой полосы (болѣе 29,000 душъ обоого пола), изъ которыхъ первое мѣсто принадлежитъ Курской губерніи, выселившей 18,982 души обоого пола. Затѣмъ губерніи уральскія, изъ которыхъ выселилось болѣе 15½ тысячъ душъ обоого пола.

Изъ общаго количества переселенцевъ (11,160 семействъ—61,543 души обоого пола) минуя Тюмень по побочнымъ путямъ прошло 2,410 семействъ—12,176 душъ обоого пола; вся же остальная масса (8,750 семействъ—49,367 наличныхъ душъ обоого пола) направлялась черезъ Тюмень, которая поэтому справедливо можетъ считаться главными воротами колонизаціоннаго движенія въ Сибирь. Изъ Тюмени отправились на пароходахъ: къ Томску и по рѣкѣ Иртышу до пристаней: Тары, Карташовой, Омска, Павлодара и Семипалатинска 4,852 семейства—26,210 душъ обоого пола; прочіе—3,898 семействъ—23,157 душъ обоого пола) прошли на подводахъ по главному Сибирскому тракту черезъ города: Ишимъ и Тюкалинскъ.

Съ открытіемъ Екатеринбургско-Тюменской желѣзной дороги, передвиженіе переселенцевъ по почтовому тракту отъ Екатеринбурга къ Тюмени, если и не прекратилось совершенно, то во много разъ уменьшилось. Переѣздъ между названными городами всегда дорого стоилъ переселенцамъ. Болѣе зажиточные изъ нихъ, останавливаясь въ Екатеринбургѣ, гдѣ оканчивалась Уральская горнозаводская дорога, покупали лошадей и телѣги; а недостаточные шли отсюда обыкновенно на наемныхъ подводахъ, при чемъ плата за проѣздъ опредѣлялась числомъ пудовъ, которое оказывалось по взвѣшиваніи семьи съ ея багажемъ. Впрочемъ и съ открытіемъ желѣзной дороги, участокъ отъ Перми до Тюмени, при несоразмѣрной высотѣ тарифа, оставался самымъ дорогимъ въ длинномъ переселенческомъ пути. Въ 1888 году высокій тарифъ сдѣлалъ то, что рядомъ съ движеніемъ по желѣзной дорогѣ отъ Перми къ Тюмени, происходило движеніе на подводахъ, такъ какъ наемъ послѣднихъ былъ

Т А В Л И Ц А,

ВЫРАЖАЮЩАЯ ДВИЖЕНІЕ ПЕРЕСЕЛЕНЦЕВЪ ПО ТОБОЛЬСКОЙ ГУБЕРНІИ ВЪ 1885—1888 Г.Г.

№	Губерніи, изъ которыхъ вышли переселенцы.	1885 годъ.			1886 годъ.			1887 годъ.			1888 годъ.			В с е г о.			Группы губерній и итоги по группамъ.
		Подводъ.	Семей.	Налич. душъ обоихъ пола.	Подводъ.	Семей.	Налич. душъ обоихъ пола.	Подводъ.	Семей.	Налич. душъ обоихъ пола.	Подводъ.	Семей.	Налич. душъ обоихъ пола.	Подводъ.	Семей.	Налич. душъ обоихъ пола.	
1	Курская	71	311	1408	319	827	4452	431	492	3109	905	1446	10013	1726	3076	18982	Центральная земледѣльче- ская полоса семействъ душ. об. п. 4871 29401
2	Тамбовская	163	271	1602	116	163	828	53	96	511	99	341	2257	431	871	5198	
3	Орловская	53	110	563	52	50	320	172	146	860	149	144	1024	426	450	2767	
4	Пензенская	18	58	340	14	65	325	13	32	169	25	34	174	70	189	1008	
5	Воронежская	30	71	303	3	36	112	18	30	133	9	52	373	60	189	921	
6	Рязанская	7	22	101	11	24	109	5	9	61	2	10	49	25	65	320	
7	Калужская	8	12	74	10	9	68	1	2	12	—	1	10	19	24	164	
8	Тульская	1	1	5	—	2	16	2	4	20	—	—	—	3	7	41	
9	Вятская	324	384	1901	472	435	2028	356	465	2368	156	243	1205	1308	1527	7502	Уральскія губерніи.
10	Пермская	345	421	2006	422	374	1589	442	383	1756	571	438	2030	1780	1616	7381	
11	Оренбургская	—	—	1	19	13	66	49	33	156	82	46	212	150	92	435	3290 — 15601 —
12	Уфимская	2	3	20	9	9	38	26	22	102	29	21	123	66	55	283	
13	Полтавская	—	9	48	34	46	179	109	193	999	85	245	1720	228	493	2946	Малороссій- скія губерніи.
14	Харьковская	2	2	13	—	1	5	83	75	421	200	407	2455	285	485	2894	
15	Черниговская	12	53	235	2	2	13	5	14	75	8	69	443	27	138	766	
16	Казанская	47	78	391	2	11	47	27	56	265	141	196	941	217	341	1644	Нижневолаж- скія губерніи.
17	Самарская	3	8	40	132	81	483	151	125	693	111	62	344	397	276	1560	
18	Астраханская	—	—	—	—	38	214	—	—	—	—	1	3	—	39	217	
19	Симбирская	3	3	8	4	18	52	7	7	40	3	4	24	17	32	124	
20	Саратовская	—	—	—	—	—	—	2	4	21	—	6	21	2	10	42	
21	Область войска Донскаго	11	50	301	—	—	—	23	171	855	48	118	653	82	339	1809	Новороссій- скія губерніи.
22	Екатеринославская	2	4	16	15	75	366	3	18	72	—	11	67	20	108	521	
23	Таврическая	—	—	—	—	1	4	1	2	6	—	—	—	1	3	10	
24	Бессарабская	—	—	—	1	1	6	—	—	—	—	1	3	1	2	9	452 — 2349 —
25	Витебская	—	—	—	3	5	37	32	34	209	112	177	1082	147	216	1328	Вѣлорусскія губерніи.
26	Смоленская	3	3	17	—	9	39	—	68	369	—	1	5	3	81	430	
27	Минская	1	1	5	—	—	—	—	—	—	12	13	74	13	14	79	
28	Могилевская	—	—	—	—	1	6	—	—	—	—	6	41	—	7	47	
29	Нижегородская	—	7	24	7	12	41	19	41	202	41	55	310	67	115	577	Московская промышлен- ная область.
30	Востромская	1	6	24	2	4	15	3	14	48	2	9	45	8	33	132	
31	Владимірская	2	5	26	1	5	30	1	2	11	—	2	14	4	14	81	
32	Тверская	—	—	—	—	1	3	9	3	26	—	1	5	9	5	34	
33	Московская	—	—	—	—	—	—	—	—	—	—	1	2	—	1	2	
34	Вологодская	12	14	70	30	25	147	8	38	200	2	3	21	52	80	438	
35	Архангельская	—	—	—	—	—	—	1	1	3	—	4	14	1	5	17	85 — 455 —
36	Ковенская	—	—	—	26	24	120	2	6	25	1	29	143	29	59	288	Литовскія губерніи.
37	Гродненская	1	2	14	—	2	13	—	4	19	1	2	15	2	10	61	
38	Виленская	1	1	8	—	—	1	—	1	6	—	—	—	1	2	15	
39	Псковская	—	—	—	—	—	—	—	—	—	9	18	89	9	18	89	Озерныя гу- берніи.
40	Олонецкая	—	—	—	—	1	7	2	5	29	—	—	—	2	6	36	
41	Кіевская	—	—	—	—	2	12	4	6	38	—	—	—	4	8	50	Юго-Западн. губерніи.
42	Подольская	—	—	—	8	7	25	—	—	—	—	—	—	8	7	25	
43	Радомская	5	5	34	—	—	—	—	—	—	—	—	—	5	5	34	Привислян- скія губерніи.
44	Плоцкая	—	1	4	—	—	—	—	1	6	—	—	—	—	2	10	
45	Сѣдлецкая	1	1	5	—	—	—	—	—	—	—	—	—	1	1	5	
46	Курляндская	—	—	—	—	—	—	—	—	1	2	7	30	2	7	31	Балтійскія губерніи.
47	Лифляндская	—	—	—	—	—	—	—	—	—	1	2	10	1	2	10	
48	Ставропольская	—	—	—	—	—	—	—	1	5	6	12	61	6	13	66	Кавказскія губерніи.
49	Кубанская область	—	—	—	—	—	—	—	—	—	—	1	4	—	1	4	
50	Терская область	—	—	—	—	2	7	—	—	—	—	1	8	—	3	15	
51	Уральская область	—	1	5	—	—	—	—	—	8	—	—	—	—	1	13	
	Безъ обозначен. губерній	—	14	66	—	1	3	—	—	—	—	—	—	—	15	69	
	Турецкій подданный	—	—	—	—	—	—	—	—	—	—	1	9	—	1	9	
	Прусскій подданный	—	—	—	—	—	—	—	—	—	—	1	3	—	1	3	
	Австрійскій подданный	—	—	—	—	—	—	—	—	1	—	—	—	—	—	1	
	Итого	1129	1932	9678	1714	2382	11826	2060	2604	13910	2812	4242	26129	7715	11160	61543	

доступнѣе недостаточнымъ переселенцамъ. Такихъ бѣдняковъ прибыло въ Тюмень въ означенномъ году 160 семействъ въ числѣ 851 души обоого пола. Съ 1889 года тарифъ на Уральской желѣзной дорогѣ за перевозку переселенцевъ былъ пониженъ болѣе чѣмъ на половину и нельзя не сказать, что эта благодѣтельная мѣра много сдѣлала для облегченія передвиженія переселенцевъ. Но за всѣмъ этимъ переселенческіе тарифы многихъ желѣзныхъ путей, по которымъ слѣдуютъ переселенцы въ Сибирь, оставляютъ еще ожидать необходимаго пониженія.

Распределеніе переселенцевъ между губерніями и областями Азіатской Россіи происходило вообще весьма неравномѣрно, какъ это видно изъ слѣдующей таблицы.

Губерніи и области Азіатской Россіи.	1885 г.		1886 г.		1887 г.		1888 г.		Итого.	
	Семействъ	Налич. душъ обоого пола.	Семействъ	Налич. душъ обоого пола.	Семействъ	Налич. душъ обоого пола.	Семействъ	Налич. душъ обоого пола.	Семействъ	Налич. душъ обоого пола.
Тобольская . . .	116	622	157	714	415	2337	447	2768	1135	6441
Томская	1394	6845	1452	6789	1649	8825	3021	18383	7516	40842
Акмолинская . .	2	4	34	183	26	123	59	305	121	615
Семипалатинская	1	5	154	764	51	254	4	20	210	1043
Семірѣченская .	44	202	18	90	34	167	25	111	121	570
Туркестан. край.	—	—	4	21	1	3	3	17	8	41
Енисейская . . .	231	1176	484	2876	177	962	188	1152	1080	6166
Иркутская . . .	14	68	5	8	9	32	3	15	31	123
Якутская	—	—	1	4	1	2	—	—	2	6
Приамурскій край	97	557	71	363	241	1205	492	3358	901	5483
Безъ обоз. губер.	33	199	2	14	—	—	—	—	35	213
Итого . . .	1932	9678	2382	11862	2604	13910	4242	26129	11160	61543

По числу прибывшихъ переселенцевъ первое мѣсто между Сибирскими губерніями занимаетъ—Томская, въ которую направилось болѣе $\frac{2}{3}$ всего числа переселенцевъ; второе—Тобольская.

Выше было замѣчено, что не смотря на оставленіе массы излишнихъ земель въ пользованіи крестьянъ—старожиловъ для обязательнаго принятія на нихъ переселенцевъ, большая часть послѣднихъ устроилась въ отдѣльныхъ, новыхъ поселкахъ. Стремленіе устраиваться самостоятельно является господствующимъ и у позднѣйшихъ переселенцевъ. Но болѣе чѣмъ столѣтніе труды мѣстныхъ межевыхъ учрежденій слишкомъ мало сдѣлали для такого устройства переселенцевъ. По свѣдѣніямъ Тобольской Губернской Чертежной за 1884 г. оказывается, что къ этому времени въ губерніи, площадь которой приблизительно равна 134,976,783 десятинамъ, съемочныя работы охватывали только съ небольшимъ 13.8 милліоновъ десят. Сверхъ того около 4.5 милліо-

новъ десят. было приведено въ извѣстность посредствомъ общихъ описаній,—рекогносцировочно, но послѣднія работы не имѣютъ значенія для земельного устройства крестьянъ. Слѣдовательно—работы пѣлаго столѣтія дали свѣдѣнія только объ $\frac{1}{9}$ части губерніи и то сомнительной точности. По отношенію же къ землямъ, занятымъ крестьянскимъ земледѣльческимъ населеніемъ, названныя работы не обнимаютъ и $\frac{1}{2}$ всего района (около 30 милліоновъ десят.). Поэтому въ 1885 году при вновь открытомъ въ Западной Сибири Управленіи Государственными Имуществами былъ организованъ особый отрядъ межевыхъ техникумовъ для производства работъ по отводу надѣла крестьянамъ—старожиламъ и образованію новыхъ переселенческихъ участковъ. вмѣстѣ съ тѣмъ норма надѣла, установленная Инструкціей „Сибирскаго Межеванія“, замѣнена по распоряженію Министра Государственныхъ Имуществъ—новой, согласно которой водворяющіеся переселенцы получаютъ надѣлъ въ размѣрѣ 15 десятинъ, по числу наличныхъ душъ мужского пола, которое оказывается въ ихъ семействахъ при водвореніи.

Всѣ прибывшіе въ Тобольскую губернію переселенцы, за весьма незначительными исключеніями, водворились на отдѣльныхъ участкахъ, положивъ начало 24-мъ новымъ самостоятельнымъ селеніямъ, изъ которыхъ: въ Курганскомъ округѣ находится 3, въ Ишимскомъ—2, въ Тарскомъ—9 и въ Тюкалинскомъ—10. Но общее количество устраивающихся въ означенныхъ поселкахъ переселенцевъ болѣе чѣмъ это значится по регистраціи въ приведенной таблицѣ; оно достигаетъ 1,428 семействъ, въ которыхъ насчитывается 8,288 наличныхъ душъ обоого пола. Разница эта происходитъ не столько отъ неполноты регистраціи, сколько отъ того, что во вновь образованныхъ поселкахъ стали устраиваться въ значительномъ числѣ переселенцы, прибывшіе въ Тобольскую губернію до 1885 г. и проживавшіе въ средѣ крестьянъ—старожиловъ безъ перечисленія, или безуспѣшно ходатайствовавшіе до того времени о водвореніи ихъ на отдѣльныхъ участкахъ.

На пособія недостаточнымъ переселенцамъ при устройствѣ ихъ на избранныхъ мѣстахъ и при передвиженіи изъ суммъ, отпускаемыхъ Министерствомъ Внутреннихъ Дѣлъ съ 1885 года израсходовано 16,662 руб. 10 коп. Сумма эта распредѣляется между 982 семействами; изъ этого числа 128 семействъ получили 2,409 руб. 55 коп. безвозвратно, а остальнымъ 854 семействамъ выдано 14,252 руб. 55 коп. заимообразно на различные сроки отъ 1 года до 5 лѣтъ. Изъ получившихъ денежное пособіе остановились для водворенія въ Тобольской губерніи 518 семействъ; для нихъ израсходовано 8,577 руб. 63 коп. Прочіе 464 семейства, получившіе 8,084 руб. 47 коп. направились въ другія губерніи и преимущественно въ Томскую.

Съ своей стороны Тюменскій переселенческій Комитетъ израсходовалъ, съ 1884 по 1888 годъ, на пособія нуждающимся переселенцамъ при слѣдованіи ихъ черезъ Тюмень—1,069 руб. 67 коп. Но помощь его не ограничивалась выдачей однихъ денежныхъ пособій. Содержаніе построенныхъ барачковъ, постройка бани и пріемнаго покоя при баракахъ, медицинская помощь

переселенцамъ и другіе, связанные съ этимъ, расходы производятся исключительно на небольшія средства Комитета. Изъ отчетовъ его видно, что расходъ по всѣмъ статьямъ за означенное время достигаетъ 4,690 руб. 76¹/₂ коп. Къ этому не присоединены расходы за 1888 годъ, такъ какъ отчетъ Комитета за названный годъ еще не отпечатанъ.

Недостатокъ мѣста не позволяетъ здѣсь входить въ разсмотрѣніе экономическихъ условій новыхъ переселенческихъ селеній, а потому въ заключеніе слѣдуетъ сказать еще нѣсколько словъ объ обратномъ переселеніи. По свѣдѣніямъ регистраціи съ 1885 г. число переселенцевъ вернувшихся изъ Сибири, частью въ другія губерніи, а въ большинствѣ случаевъ на родину, доходитъ до 551 семейства въ числѣ 2,974 наличныхъ душъ обоого пола, изъ которыхъ на долю Тобольской губерніи приходится 191 семейство—1,108 душъ об. пола.

Такое печальное явленіе современной колонизаціи обуславливается весьма многими и сложными причинами, которыя вообще, хотя и не безъ нѣкоторой натяжки, могутъ быть подраздѣлены на двѣ группы. Однѣ—это тѣ, которыя болѣе всего зависятъ отъ личныхъ, индивидуальныхъ особенностей членовъ той или другой переселенческой семьи, коренящаяся по преимуществу въ условіяхъ семейнаго быта на родинѣ переселенцевъ; другія—это внѣшнія причины, заключающіяся съ одной стороны въ экономическихъ условіяхъ на родинѣ, а съ другой—въ мѣстныхъ чисто сибирскихъ условіяхъ, съ которыми переселенцамъ приходится считаться при водвореніи. Первые вызываютъ сравнительно немного случаевъ обратнаго переселенія и всего менѣе могутъ быть устранены административными мѣропріятіями; послѣднія—служатъ главнымъ источникомъ обратныхъ переселеній и могутъ быть устранены только соотвѣтствующими административными мѣрами. Прежде всего сюда слѣдуетъ отнести недостатокъ средствъ у переселенцевъ для устройства на новыхъ мѣстахъ, несоразмѣрность денежнаго обложенія, которому подвергаются переселенцы, по отводѣ земельного надѣла, съ платежными ихъ силами,—отсутствіе доступнаго кредита, а вмѣстѣ съ тѣмъ и нѣкоторыя чисто канцелярскія формальности, съ которыми, къ сожалѣнію, иногда бываетъ связано водвореніе переселенцевъ на томъ или иномъ участкѣ.

Усиленіе обратнаго переселенія, достигшаго въ 1888 году—1,948 наличныхъ душъ обоого пола (въ 342 семействахъ), можно объяснить преимущественно недостаткомъ средствъ у переселенцевъ, не только для устройства на новыхъ мѣстахъ, но и для достиженія мѣстъ водворенія. Послѣднее обстоятельство заставило вернуться съ пути многихъ переселенцевъ, къ числу которыхъ принадлежали и 14 семей (96 душъ обоого пола) изъ губерній: Харьковской, Полтавской и Екатеринославской, направлявшихся въ Амурскую область и вернувшихся отъ г. Красноярска, по неимѣнію средствъ на дальнѣйшій путь. До этого времени изъ Амурской области не было замѣчаемо обратныхъ переселеній; большинство ихъ дали казенныя земли Западной Сибири.

Краткія свѣдѣнія о ссылкѣ въ Сибирь порочныхъ людей.

Руководствомъ къ сей статьѣ служили, кромѣ Полнаго Собранія Свода Законовъ, свѣдѣнія, извлеченныя изъ дѣлъ Тюменскаго Приказа о ссыльныхъ, бывшаго управляющаго онымъ Угрюмовскаго, а также сочиненія Максимова и Никитина.

С С Ы Л К А.

Переселеніе преступниковъ изъ Россіи въ Сибирь существуетъ болѣе двухъ сотъ лѣтъ. Такъ, еще въ Уложеніи царя Алексія Михайловича упоминается о ссылкѣ въ Сибирь тѣхъ тяглыхъ Московскихъ и городскихъ людей, которые самовольно приписались къ разнымъ владѣльцамъ. Затѣмъ, въ то же царствованіе, въ замѣнъ смертной казни для воровъ и разбойниковъ, ихъ били кнутомъ съ отсѣченіемъ перста у лѣвой руки и ссылали въ Сибирскіе понизовые и крайніе города на пашню, съ женами и дѣтьми, на вѣчное житье. Съ 1669 года ссылались безразлично бродяги, пойманные въ воровствѣ, укрыватели воровъ, подозрѣваемые въ разбоѣ, нерекупщики краденныхъ вещей и проч. Въ 1679 году, при царѣ Ѳеодорѣ, преступники, которые подлежали отсѣченію руки и ноги, избавлялись отъ этой казни и сѣченія двухъ пальцевъ и ссылались въ Сибирь на пашню, съ женами и дѣтьми, на вѣчное житье. При совмѣстномъ царствованіи Петра и Іоанна, послѣдовалъ въ 1683 году указъ, повелѣвающій выѣсто рукъ и пальцевъ рѣзать у ссыльныхъ уши. При единоличномъ царствованіи Петра ссылка въ Сибирь на нѣкоторое время прекратилась и колодники изъ всѣхъ мѣстъ ссылались сначала на крѣпостныя работы въ Азовъ, а потомъ, по возвращеніи Азова Турціи, въ Петербургъ и Шлиссельбургъ. Въ концѣ царствованія Петра ссылка въ Сибирь усилилась и затѣмъ приняла болѣе широкіе размѣры, такъ что въ періодъ времени между 1730 и 1740 годами сослано было до 20 т. однихъ только дворянъ и чиновниковъ. Первоначально мѣстомъ ссылки (на основаніи Соборнаго Уложенія) назначена рѣка Лена, а впоследствии указами 1737 и 1797 годовъ Охотскъ и Иркутскъ, для уголовныхъ же преступниковъ—Нерчинскъ. Какимъ порядкомъ производилось въ то время переселеніе арестантовъ въ столь отдаленныя мѣстности—въ полномъ собраніи законовъ положительныхъ указаній нѣтъ, правилъ на этотъ предметъ издано не было; извѣстно только,

что предназначенные въ Сибирь или пѣшкомъ, закованные въ пожные тяжелыя кандалы и ручныя желѣза, при чемъ нѣсколько человѣкъ сковывались вмѣстѣ на желѣзный пруть; самыя важныя преступники слѣдовали въ желѣзныхъ ошейникахъ и на цѣпи, а менѣе важныя—въ кандалахъ и со связанными назадъ руками. Противъ такого жестокаго способа пересылки впервые возстали члены Петербургскаго Комитета Общества попечительнаго о тюрьмахъ. По ихъ ходатайству и настоянію ошейники были уничтожены—въ 1820 году, тяжкіе кандалы замѣнены облегченными—въ 1822 году, при чемъ женщины совсѣмъ избавлены отъ ножныхъ оковъ; цѣпи окончательно запрещено надѣвать на людей—въ 1826 г., а связываніе назадъ рукъ отмѣнено—въ 1828 году, такъ что только на шедшихъ въ Сибирь безъ ножныхъ оковъ надѣвались съ 1824 года желѣзные ручныя прутья, въ которыхъ съ 1825 года, стали водить всѣхъ пересыльныхъ по всей Россіи въ предупрежденіе побѣговъ. Но, затѣмъ, нѣкоторые члены того же Комитета обратили вниманіе на весьма важное неудобство наложенія на ссыльныхъ ручныхъ прутьевъ, которые причиняли имъ физическія мученія, производя на рукахъ раны отъ тренія желѣза и препятствуя согрѣванію рукъ во время холода, и кромѣ того, имѣли вредное вліяніе на нравственность ссыльныхъ, такъ какъ они связывались безъ различія важности содѣяннаго ими преступнаго дѣянія. Возбужденное объ этомъ ходатайство, хотя нескоро, сопровождалось однако успѣшнымъ результатомъ, и желѣзные ручныя прутья, въ 1832 году, замѣнены были наручниками. За послѣдовавшими послѣ того измѣненіями, въ настоящее время люди заковываются въ одни ножныя кандалы, и то во время слѣдованія въ ссылку, только преступники—мужчины, не принадлежавшіе до осужденія къ привилегированному званію и осужденные къ лишенію всѣхъ правъ состоянія, т. е. каторжные и ссыльно-поселенцы, а также бродяги или водворяемо-работчіе. Что же касается улучшенія системы собственно передвиженія арестантскихъ партій, то въ этомъ отношеніи сдѣлано было нѣсколько попытокъ. Такъ, еще въ 1829 году Московскій военный генераль-губернаторъ представлялъ въ Министерство Внутреннихъ Дѣлъ предложеніе объ отправленіи арестантскихъ партій водою на баржахъ по Волгѣ и Камѣ. Чрезъ двадцать лѣтъ послѣ того, оберъ-квартирмейстеръ корпуса внутренней стражи, князь Голицынъ составилъ проэктъ о замѣнѣ пѣшеэтапнаго препровожденія арестантовъ перевозкою ихъ на подводахъ. Затѣмъ, въ 1851 году предложеніе объ отправленіи ссыльныхъ водою было возобновлено ревизовавшимъ Западную Сибирь генераль-адъютантомъ Анненковымъ. Но всѣ эти предложенія, разсматривавшіяся сначала въ особыхъ Комитетахъ, а потомъ въ Комитетѣ г.г. Министровъ, оставлены были безъ послѣдствій. Въ слѣдующемъ 1852 году Министръ Государственныхъ Имуществъ возбудилъ вопросъ о препровожденіи арестантовъ между Петербургомъ и Москвою, вмѣсто этаповъ, по Николаевской желѣзной дорогѣ. Предложенія эти были тогда же одобрены въ Востъ почившимъ Императоромъ Николаемъ Павловичемъ, но перевозка началась только съ 1858 года, когда сдѣланы были по линіи желѣзной

дороги всё нужны къ тому приспособленія, какъ-то: устройство на двухъ станціяхъ тюремныхъ домовъ, а также особые арестантскіе вагоны. Наконецъ, въ 1861 году Комитетомъ г.г. Министровъ было обращено вниманіе на существующій способъ препровожденія арестантовъ изъ Россіи въ Сибирь и, въ особой запискѣ, высказано, что пересылка эта слишкомъ долговременна, вслѣдствіе чего правительство терпитъ убытокъ, какъ отъ затраты значительныхъ капиталовъ на содержаніе арестантовъ въ излишнее время, проведенное ими въ пути, такъ и отъ потери матеріальнаго труда нѣсколькихъ тысячъ человѣкъ; кромѣ извлеченія возможныхъ выгодъ въ экономическомъ отношеніи, существовавшій порядокъ требовалъ измѣненія, чтобы улучшить положеніе пересылаемыхъ, которые, и безъ того уже, будучи осуждены закономъ на каторгу или ссылку, слишкомъ тяжелой цѣной искупаютъ свое преступленіе, совершенное иногда не вслѣдствіе внутреннихъ побужденій, но единственно отъ грубости, крайней неразвитости и часто изъ страха,—чтобы еще испытывать, во время слѣдованія къ мѣстамъ своего назначенія, тѣ тяжелыя, оскорбляющія человѣческое достоинство, лишенія и неудобства, которымъ они подвергались при существовавшемъ порядкѣ. Вслѣдствіе этого, для обсужденія сказаннаго вопроса, по Высочайшему повелѣнію, былъ образованъ особый Комитетъ изъ членовъ отъ Министерствъ: Военнаго, Внутреннихъ Дѣлъ и Юстиціи и отъ вѣдомствъ Путей Сообщенія и Инженернаго. Комитетомъ этимъ составлены были временныя правила: 1) о перевозкѣ арестантовъ водою отъ Нижняго Новгорода до Перми, 2) о сухопутной перевозкѣ арестантовъ по главному пересыльному тракту отъ Нижняго Новгорода до Тюмени, 3) о перевозкѣ арестантовъ въ навигаціонное время по р.р. Турѣ, Тоболу, Иртышу, Оби и Томи, въ Западной Сибири, между г.г. Тюменью, Тобольскомъ и Томскомъ и 4) о сухопутной перевозкѣ арестантовъ по главному пересыльному тракту отъ Томска до Ачинска. Означенныя правила были внесены въ Комитетъ г.г. Министровъ и удостоились Высочайшаго утвержденія въ 1864 и 1865 годахъ. Въ послѣдующихъ, затѣмъ, 1867 и 1868 годахъ слѣдовало новое измѣненіе въ системѣ пересылки арестантовъ: ссыльные арестантскія партіи по главнымъ пересыльнымъ трактамъ Нижегородско-Тюменскому и Томско-Ачинскому стали препровождаться только въ навигаціонное время по р.р. Волгѣ и Камѣ съ 1 мая по 1 октября, а по рѣкамъ Западной Сибири — съ 1 мая по 10 сентября: во все же остальное время движеніе партій не производится, исключая трактовъ между Пермью и Тюменью и между Томскомъ и Ачинскомъ, гдѣ ссыльные отправляются и послѣ закрытія навигаціи по названнымъ рѣкамъ, впредь до окончанія перевозки всѣхъ арестантовъ, прибывшихъ на пароходахъ въ г.г. Пермь и Томскъ.

Въ XVII столѣтіи вѣдалъ ссыльныхъ Стрѣлецкій Приказъ, а въ слѣдующемъ столѣтіи—Приказъ Сыскной. До 1807 года повѣрка и счетъ ссыльныхъ производились въ Верхотурѣ, гдѣ для ссыльныхъ устроены были особый дворъ окруженный тыномъ. Затѣмъ въ этомъ году въ Тюмени учреждено было, такъ называемое, общее по колодничьей части Присутствіе, кото-

рое производило счетъ ссыльнымъ и распредѣленіе ихъ по Сибирскимъ губерніямъ. Хотя еще въ началѣ прошлаго столѣтія установлены были статейные списки съ обозначеніемъ въ нихъ: „кто именно въ какомъ судѣ судимъ былъ и пытанъ ли, и что съ пытки показалъ на себя или на иныхъ на кого наговорилъ“, а въ 1755 году предписывалось указомъ отправлять въ Сибирь съ колодниками письменныя отношенія, съ объясненіемъ, за какія вины и къ какому наказанію кто изъ преступниковъ присужденъ, но, не смотря на сдѣланныя объ этомъ въ 1802 и 1803 годахъ подтвержденія, партіи ссыльныхъ были отправляемы въ Сибирь безъ малѣйшаго порядка, какъ это оказалось по ревизіи Сибири Сперанскимъ въ 1819 году. Не было не только точныхъ, но большею частію никакихъ свѣдѣній о томъ, кто и за что именно сосланъ и къ какому роду и сроку ссылки приговоренъ, а составлявшіеся въ пограничныхъ мѣстахъ статейные списки смѣшивали въ одно: и каторжныхъ, и поселенцевъ, и мужчинъ, и женщинъ, и взрослыхъ, и дѣтей. Дальнѣйшая судьба сосланныхъ находилась въ рукахъ смотрителей, которые разбирали ихъ по произволу, даже въ личныя услуги. Кто куда попалъ, тотъ тамъ и оставался, совершенно независимо отъ важныхъ различій, опредѣляемыхъ уголовными законами и основанными на нихъ приговорами. Обнаружено было даже нѣсколько случаевъ, что лица, непричастныя ни къ какому проступку или преступленію, но попавшіеся случайно въ партію, ссылались въ Сибирь, какъ преступники. Все это, вѣроятно, было причиною, что Сперанскій, при преобразованіи Сибирскихъ учреждений, предпринялъ трудъ по составленію особаго устава о ссыльныхъ, который и былъ Высочайше утвержденъ 22 іюля 1822 года, а 2 января слѣдующаго 1823 года открытъ, на основаніи этого устава, какъ особое въ Имперіи губернское установленіе, Тобольскій Приказъ о ссыльныхъ, который подчиненъ только Тобольскому Губернатору и на который возложено завѣдываніе всѣми осужденными къ ссылкѣ въ Сибирь, пріемъ ихъ въ Тобольскѣ, снабженіе казенною одеждою; раздѣленіе по разрядамъ: каторжныхъ, поселенцевъ, водворяемо-рабочихъ или бродягъ, сосланныхъ на житье (лицъ изъ сословій привилегированныхъ) и административно-сосланныхъ; распредѣленіе ссыльныхъ по Сибирскимъ губерніямъ въ распоряженіе мѣстныхъ экспедицій о ссыльныхъ, учрежденныхъ при Губернскихъ Правленіяхъ: Тобольскомъ, Томскомъ, Енисейскомъ и Иркутскомъ; наблюденіе за правильнымъ составленіемъ документовъ на ссыльныхъ, веденіе объ нихъ правильнаго счета посредствомъ алфавитовъ по каждому разряду особо, доставленіе справокъ о сосланныхъ по требованіямъ какъ лицъ и учреждений Правительственныхъ въ Имперіи, такъ и лицъ частныхъ, и вообще исполненіе всего того, что уставомъ на Приказъ возложено; съ переводомъ же Приказа въ Тюмень, по случаю установленія отправки арестантовъ изъ Тюмени въ Томскъ водою, на Приказъ возложено, по особому распоряженію, и распредѣленіе ссыльныхъ по Тобольской губерніи. Съ учрежденіемъ Приказа представилась возможность имѣть свѣдѣнія какъ о каждомъ сосланномъ въ Сибирь съ 1823 года, такъ и вообще о числѣ всѣхъ ссыльныхъ

и добровольно послѣдовавшихъ за ними семействъ въ этотъ періодъ времени. По свѣдѣніямъ, извлеченнымъ изъ документовъ Приказа и подробно изложеннымъ въ прилагаемой здѣсь особой таблицѣ, оказывается, что съ 1823 по 1889 годъ, т. е. въ теченіе 66 лѣтъ, сослано въ Сибирь 767.849 человекъ, въ томъ числѣ добровольно послѣдовавшихъ за ссыльными членовъ ихъ семействъ 167.145 человекъ; изъ числа ссыльныхъ оставлено въ Тобольской губерніи 159.851 и ихъ семействъ 85.382, а всего 245.233 человека, т. е. почти пятая часть всего населенія Тобольской губерніи, въ которой жителей обоего пола считается не болѣе 1.300.000. Но такъ какъ ссылка въ Сибирь продолжается болѣе уже 200 лѣтъ и приростъ населенія составлялся изъ того же ссыльнаго элемента, то слѣдуетъ заключить, что большинство населенія этой губерніи составляютъ или ссыльные, или потомки таковыхъ.

ТАБЛИЦА

О числѣ сосланныхъ въ Сибирь и ихъ семействъ съ 1823 по 1889 годъ.

ГОДЫ.	Число сосланныхъ въ Сибирь.		Изъ того числа.			
			Оставлено въ Тобольской губерніи:		Отправлено далѣе въ Сибирь:	
	Самихъ преступниковъ.	Членовъ семейства.	Самихъ преступниковъ.	Членовъ семейства.	Самихъ преступниковъ.	Членовъ семейства.
1823	5487	105	1341	8	4146	97
1824	10552	394	1010	75	9542	319
1825	9513	633	2036	240	7477	393
1826	9804	555	2255	320	7549	235
1827	9275	641	1702	351	7573	290
1828	10496	804	1867	382	8629	422
1829	7604	719	1569	419	6035	300
1830	6768	766	796	388	5972	378
1831	7419	944	956	428	6463	516
1832	6551	669	1140	347	5411	322
	83469	6230	14672	2958	68797	3272
1833	6655	814	883	437	5772	377
1834	6847	845	676	443	6171	402
1835	7810	1068	685	462	7125	606
1836	9346	1003	1087	529	8259	474
1837	8638	926	1091	284	7547	642
1838	7415	619	856	341	6559	278

1839	8146	875	1597	429	6549	446
1840	8296	722	2307	404	5989	318
1841	8013	715	2266	418	5747	297
1842	7004	579	1534	261	5470	318
	78170	8166	12982	4008	65188	4158
1843	8611	827	2152	415	6459	412
1844	8321	992	2307	466	6014	526
1845	7799	894	2189	470	5610	424
1846	6960	925	1845	423	5115	502
1847	4711	653	1129	307	3582	346
1848	3352	385	951	232	2401	153
1849	3967	630	927	346	3040	284
1850	4398	839	860	397	3538	442
1851	4639	1028	1121	397	3518	631
1852	5749	1134	1978	792	3771	342
	58507	8307	15459	4245	43048	4062
1853	7842	1531	2728	1320	5114	211
1854	5747	1278	1450	831	4297	447
1855	9768	1475	2014	785	7754	690
1856	7378	1745	1805	944	5573	801
1857	8216	1887	1716	1135	6500	752
1858	7580	1426	2123	798	5457	628
1859	9468	1693	2963	1163	6505	530
1860	8692	2599	2500	1606	6192	993
1861	8228	2064	2251	1212	5977	852
1862	6778	2190	1745	1299	5033	891
	79697	17888	21295	11093	58402	6795
1863	9582	3886	2490	2242	7092	1644
1864	11799	2950	2236	1312	9563	1638
1865	11974	3204	3394	1643	8580	1561
1866	9384	1953	2460	823	6924	1130
1867	14854	3957	6528	2633	8326	1324
1868	6983	2000	1437	901	5546	1099
1869	12200	4666	3795	2866	8405	1800
1870	9987	4152	3265	1592	6722	2560
1871	10024	4010	2526	1692	7498	2318
1872	9599	4505	2754	2392	6845	2113
	106386	35283	30885	18096	75501	17187

1873	11928	5122	3441	2769	8487	2353
1874	12009	6577	4161	3956	7848	2621
1875	12298	6759	4784	4076	7514	2683
1876	13039	6024	4683	3308	8356	2716
1877	11924	5486	3720	2484	8204	3002
1878	11832	5828	4037	2922	7795	2906
1879	11911	6332	3716	3337	8195	2995
1880	11859	5754	4013	3130	7846	2624
1881	11832	5333	3812	2489	8020	2844
1882	11750	5144	3677	2573	8073	2571
	120382	58359	40044	31044	80338	27315
1883	14516	6192	5837	3122	8679	3070
1884	13170	5852	4922	2780	8248	3072
1885	11054	5367	3558	2152	7496	3215
1886	11825	5181	3374	2103	8451	3078
1887	11580	5292	3411	2128	8169	3164
1888	11948	5028	3412	1653	8536	3375
	74093	32912	24514	13938	49579	18974
Всего . .	600704	167145	159851	85382	440853	81763

P. K.



Свѣдѣнія о скотоводствѣ и коневодствѣ въ Тобольской губерніи за время съ 1882—1888 годъ и о потеряхъ, понесенныхъ населеніемъ отъ падежей.

Въ Тобольской губерніи состояло: *)

Г О Д Ы.	Людей (обоихъ пола).	Количество содержавшагося скота:							Всего животныхъ.
		Лошадей.	Крупн. рогат. скота.	Мелкаго рогатаго скота.		Свиней.	Оленей.	Собаки, употребляемыхъ для ѣзды.	
				Овецъ.	Козъ.				
въ 1882	1272622	740505	626869	878881	47397	218367	125565	9361	2646945
„ 1883	1283168	726033	594255	803506	42637	202556	129400	10273	2508660
„ 1884	1318869	755262	599820	804222	44918	188365	132898	10320	2535805
„ 1885	1346287	761225	591032	864878	41047	179212	24708	8886	2470988
„ 1886	1364946	784908	584309	893175	39681	183308	225008	8909	2719298
„ 1887	1375455	733495	653229	921217	49461	208128	227629	9041	2802191

*) Цифровыя данныя Тобольскаго Губернскаго Статистическаго Комитета.

Въ 1888 году состояло:

П о л о с ы.	Названіе округовъ (здѣсь включены цифры и для родовъ).	Людей (обоихъ пола).	Количество содержавшагося скота.						
			Лошадей.	Крупнаго рогатаго скота.	Мелкаго рогатаго скота.		Свиней.	Оленей.	Собаки, упор. для ѣзды.
					Овецъ.	Козъ.			
I. Тундрно-лѣсно-болотистая полоса.	Въ Березовскомъ окр. (и въ гор. Березовѣ).	32254	3913	2464	372	9	50	245426	4901
	„ Сургутскомъ .	9159	1646	910	244	7	18	2462	3362
	„ Тобольскомъ .	132724	48895	53632	40357	2261	18646	—	75
	„ Туринскомъ .	70285	28711	33791	38084	2036	30853	Въ Тобольскѣ, кромѣ того, значится „ословъ и муловъ“ 7 штукъ.	
	„ Тюменскомъ .	119606	47054	41428	49501	4020	17840		
	„ Тарскомъ . .	154143	192490	71044	113948	6430	22810		
II. Болотисто-черноз.-степ.	„ Тюкалинскомъ	155355	143031	108616	$\frac{207092}{1253}^*$	10089	29484	*) Въ Тюкалинскомъ и Ишимскомъ окр. въ графѣ „овецъ“ числа: 1253 и 624 означаютъ „тонкорунныхъ“.	
	„ Ялуторовскомъ	198136	122284	111949	121489	5103	34416		
	„ Курганскомъ .	258883	143979	155161	185618	1693	21866		
	„ Ишимскомъ .	265765	168516	144861	$\frac{281471}{624}^*$	8589	37086		
Итого по Тобольской губерніи въ 1888 г. числилось:		1396310	900519	723856	простых. 1038176 тон.-рун. 1877	40237	213069	247888	8263
Всего животныхъ 3173885 штукъ.									

ИТОГИ
по
ПОЛОСАМЪ

	Людей (обоего пола).	Количество содержавшагося скота.							Всего содержа- вшаго скота.
		Лошадей.	Крупнаго ро- гатаго скота.	Мелкаго ро- гатаго скота.		Свиней.	Оленей.	Собаки, употр. для ѣзды.	
				Овецъ.	Козъ.				
Въ Березов- скомъ и Сур- гутскомъ округахъ:	41413	5559	3374	616	16	68	247888	8263	265784

Слѣдовательно, въ этой полосѣ среднимъ числомъ прихо-
дилось на одного человѣка:

Лошадей=0,1. Свиней=0,003.
Кр. рог. скота=0,08. Оленей=5.
Овецъ=0,01. Собакъ=0,1.
Козъ=0,003.

Въ осталь- ной части I-й полосы:	476758	317150	199895	241890	14747	90149	—	75	863831
--	--------	--------	--------	--------	-------	-------	---	----	--------

Въ этой полосѣ на одного человѣка тоже приблизительно
приходилось такое количество:

Лошадей=0,6.
Кр. рог. скота=0,4.
Овецъ=0,5.
Козъ=0,03.
Свиней=0,1.

Во второй полосѣ:	878139	577810	520587	$\frac{795670}{1877}$	25474	122852	—	—	2044270
----------------------	--------	--------	--------	-----------------------	-------	--------	---	---	---------

Здѣсь приходилось на одного человѣка:

Лошадей=0,6. Овецъ= $\frac{0,9}{0,002}$. Свиней=0,1.
Кр. рог. скота=0,5. Козъ=0,02.

По свѣдѣніямъ 1876 г. („Адресь-календарь“ Западной Сибири на 1879 г.), въ „Сибирской Малороссіи“—въ округахъ Ялуторовскомъ, Курганскомъ, Ишимскомъ и Тюкалинскомъ,—на семью въ 5 душъ приходилось всего скота: отъ 8,6 до 14,2 штук. (Ремезовъ, „Очеркъ санитарнаго состоянія Западной Сибири“ 1880 г., стр. 101). Для сравненія укажемъ на скотоводство, напр., въ Забайкальи „Скотоводство въ Забайкальской области находится въ обширныхъ размѣрахъ, такъ что, считая крестьянскую и казачью семью въ 4 души, придется на каждую семью по шести лошадей, восьми штукъ рогатаго и девятнадцати штукъ мелкаго скота“ (за 1886 г. „Живописное Обзорѣніе“ № 6, стр. 91).

Въ настоящее время, какъ видно изъ вышеприведенной таблицы, у насъ нигдѣ не приходится скота на одного человѣка даже по одной штукѣ.

Потери, понесенныя населеніемъ Тобольской губерніи отъ падежей.

Г о д ы.	Пало всего.	Отъ „чумы“ рог. ск.	Отъ „Сибир. язвы“.
Въ 1882	1562	967 крупнаго.	8 рог. ск. 298 лошадей.
„ 1883	22191 кр. рог.	362 мелкаго. 21685 круп. рог. ск.	2 лошад.
„ 1884	35591	9 мелкаго. 35457 круп. рог. ск.	1 рог. ск. 54 лошад.
„ 1885	42271	68 мелкаго. 42104 круп. рог. ск.	14 лошад.
„ 1886	42834	42432 кр. рог.	90 рог. ск. 269 лошад.
„ 1887	14624	8123 кр. рог.	268 рог. ск. 6221 лошад.
„ 1888	17529	437 кр. рог.	2044 рог. ск. 14983 лошад.

Разница между числомъ павшаго скота отъ чумы и сибирской язвы и общимъ числомъ павшихъ животныхъ объясняется падежемъ отъ др. болѣзней.



Пожары, градобитія и наводненія за 1888 годъ.

По примѣру минувшаго года заимствуемъ изъ матерьяловъ Тобольскаго Губернскаго Статистическаго Комитета свѣдѣнія о бѣдствіяхъ, постигшихъ населеніе губерніи въ 1888 году и о размѣрахъ убытковъ, понесенныхъ жителями оной.

П О Ж А Р Ы.

Города и округа.	Число пожаровъ.	Число сгорѣвшихъ дворовъ.	Сумма убытковъ въ рубляхъ.
г. Тобольскъ	8	4	520
округъ	124	130	4256
г. Тюмень	13	13	25367
округъ	122	263	42945
г. Курганъ	—	—	—
округъ	120	334	49087
г. Ишимъ	2	1	50
округъ	274	512	35679
г. Тара	5	5	2965
округъ	104	147	21677
г. Ялуторовскъ	3	3	421
округъ	162	396	195888
г. Туринскъ	1	12	30920
округъ	63	51	7052
г. Тюкалинскъ	1	1	80
округъ	152	501	70580
г. Березовъ	3	—	115
округъ	1	1	400
г. Сургутъ	1	—	3
округъ	1	—	6
Итого { въ городахъ	37	39	60441
" округахъ	1123	2335	427570
Всего по губерніи	1160	2374	488011

Вѣдомость эта вообще показываетъ, что число пожаровъ въ губерніи весьма незначительно, такъ въ городѣ Курганѣ за годъ не было ни одного пожара, въ городахъ Туринскѣ, Тюкалинскѣ, Березовѣ и Сургутѣ по

одному и только въ Тюмени число пожаровъ достигло 13 за цѣлый годъ. Въ округахъ, несмотря на довольно густое населеніе нѣкоторыхъ изъ нихъ, число пожаровъ тоже невелико и только одинъ Ишимскій округъ выдается цифрой „274 пожара“. Но еще болѣе утѣшительна вторая графа вѣдомости, рисующая благоприятный исходъ, который здѣсь принимаютъ пожары. Въ Европейской Россіи сельскій пожаръ обыкновенно замватываетъ нѣсколько дворовъ, пожары истребляющіе 20—30 дворовъ не рѣдкость, а случаются и табѣ, которые сносятъ цѣлыя села въ 250, 300 дворовъ. Въ Тобольской губерніи мы видимъ на оборотъ. Не говоря о томъ, что въ нѣкоторыхъ округахъ и городахъ мы видимъ меньшую цифру сгорѣвшихъ дворовъ сравнительно съ числомъ пожаровъ, что доказываетъ то, что пожары тушились во время и ограничились какой нибудь отдѣльной постройкой, а не цѣлой усадьбой; но если мы даже сравнимъ общую цифру пожаровъ въ губерніи, именно 1160 и число погорѣвшихъ дворовъ, 2374, мы увидимъ, что на каждый пожаръ приходится среднимъ числомъ 2 двора, пропорція очень скромная.

Изъ общей суммы убытковъ 488011 рублей, 8-я часть приходится на города, гдѣ постройки часто бываютъ застрахованы и слѣдовательно убытки ослабляются страховой преміей. Остальная же часть падаетъ на селенія; но и эта цифра, именно 427570 рублей не столь ужасна, такъ какъ большая часть строеній въ селеніяхъ Тобольской губерніи застрахованы. Въ губерніи существуетъ губернское взаимное страхованіе въ коемъ застраховано 753196 дворовъ. Взаимное страхованіе [располагало къ 1 января 1889 года капиталомъ въ 486603 рубля.

Слѣдующія таблицы показываютъ число десятиныхъ, пострадавшихъ отъ градобитій, засухи, истребленія насѣкомыми и т. д. и наконецъ наводненій и сумму понесенныхъ отъ этого убытковъ.

Пострадало въ округахъ.	Отъ града.		Отъ насѣко- мыхъ.		Отъ засухи и несвоевремен. морозовъ. *)		Отъ наводненій.	
	Деся- тиныхъ.	На сумму.	Деся- тиныхъ.	На сумму.	Деся- тиныхъ.	На сумму.	Деся- тиныхъ.	На сумму.
Тобольскомъ . .	—	—	—	—	—	—	—	—
Тюменскомъ . .	200	3000	—	—	—	—	—	—
Бурганскомъ . .	—	—	2487	52167	—	—	—	—
Ишимскомъ . .	2450	22870	—	—	358	4600	50	1250
Тарскомъ . . .	534	22315	515	18884	—	—	—	—
Ялуторовскомъ .	376	9435	—	—	—	—	156	2350
Тюкалинскомъ .	463	3565	8586	28798	49725	581482	—	—
Туринскомъ . .	—	—	288	2880	408	4385	622	11546

*) Въ одномъ Туринскомъ округѣ въ число пострадавшихъ десятиныхъ вошли 120 десятиныхъ на сумму 1505 руб., погибшихъ отъ холода. По остальнымъ округамъ убытки только отъ засухи.

Всего пострадало въ округахъ.	Десятинъ.	На сумму.
Тобольскомъ	—	—
Тюменскомъ	200	3000
Курганскомъ	2487	52167
Ишимскомъ	2858	28720
Тарскомъ	1049	41199
Ялуторовскомъ	532	11785
Тюкалинскомъ	58774	613845
Туриномъ	1030	15931
В с е г о	66930	766647

Цифры убытковъ отъ этихъ причинъ, за исключеніемъ засухи, не очень велики; но потери отъ залитыхъ наводненіемъ десятины не составляютъ дѣйствительнаго представленія о вредѣ, какой наносятъ крестьянамъ эти періодически повторяющіяся наводненія или вѣрнѣе большіе разливы рѣкъ. Потопляетъ только тѣ десятины, которыя не всегда засѣваются и на которыхъ крестьянинъ надѣется собрать урожай; но во владѣніи крестьянъ находятся большія пространства прекрасной земли, вполне годной для пахоты, а между тѣмъ въ виду почти ежегоднаго потопленія этихъ земель, приходится отказываться отъ хлѣбопашества и единственная выгода, которую извлекаютъ крестьяне изъ этихъ земель, это сѣнокошеніе. Но сѣнокосы, давая хорошій кормъ скоту, въ другомъ отношеніи приносятъ крестьянамъ весьма мало пользы: въ виду обилія луговъ сѣно напримѣръ въ Тобольскѣ доходитъ до слишкомъ низкой цѣны, оно продается за 7, 6 и даже не рѣдко за 5 коп. пудъ, слѣдовательно крестьянинъ, который долженъ скосить и высушить сѣно, привезти его въ городъ, уплатить за мѣсто на базарѣ и за вѣсы получаетъ на свою долю очень немного.

Т.



Вскрытіе и замерзаніе главнѣйшихъ рѣкъ Тобольской губерніи.

~~~~~

Въ календарѣ на 1889 годъ была помѣщена таблица времени замерзанія рѣкъ осенью 1886 года и вскрытія ихъ весною 1887-го. Нынѣ мы имѣемъ возможность помѣстить таблицы за два послѣдніе года, т. е. замерзаніе 1887 и вскрытіе 1888, замерзаніе 1888 и вскрытіе 1889 года. Дальнѣйшія свѣдѣнія будутъ помѣщаться въ слѣдующихъ календаряхъ, если изданіе ихъ будетъ продолжаться.

### Время замерзанія въ 1887 году и вскрытія въ 1888.

|                                |                        |            |
|--------------------------------|------------------------|------------|
| Обь близъ Сургута . . . . .    | свѣд. нѣтъ. . . . .    | 5 Мая.     |
| Иртышъ близъ Тары. . . . .     | 24 Октября. . . . .    | 20 Апрѣля. |
| „ близъ Тобольска . . . . .    | 27 „ . . . . .         | 7 „        |
| Сосва близъ Березова . . . . . | 18 „ . . . . .         | 30 „       |
| Тура близъ Туринска . . . . .  | 26 „ . . . . .         | 26 Марта.  |
| „ близъ Тюмени . . . . .       | 26 „ . . . . .         | 27 „       |
| Тоболь близъ Кургана . . . . . | 24 „ . . . . .         | 3 Апрѣля.  |
| „ близъ Ялуторовска . . . . .  | 1 Ноября. . . . .      | 1 „        |
| Ишимъ близъ Ишима . . . . .    | свѣд. не дост. . . . . | 4 „        |

### Замерзаніе въ 1888 году, вскрытіе въ 1889 году.

|                                |                     |            |
|--------------------------------|---------------------|------------|
| Обь близъ Сургута . . . . .    | 17 Октября. . . . . | 7 Мая.     |
| Иртышъ близъ Тары. . . . .     | 22 „ . . . . .      | 28 Апрѣля. |
| „ близъ Тобольска . . . . .    | 21 „ . . . . .      | 17 „       |
| Сосва близъ Березова . . . . . | 15 „ . . . . .      | 21 „       |
| Тура близъ Туринска . . . . .  | 23 „ . . . . .      | 7 „        |
| „ близъ Тюмени . . . . .       | 17 „ . . . . .      | 6 „        |
| Тоболь близъ Кургана . . . . . | 16 „ . . . . .      | 12 „       |
| „ близъ Ялуторовска . . . . .  | 19 „ . . . . .      | 8 „        |
| Ишимъ близъ Ишима . . . . .    | 17 „ . . . . .      | 16 „       |

# НАВОДНЕНИЕ 1889 ГОДА ВЪ ТОБОЛЬСКѢ.

ТАБЛИЦА ПОДЪЕМА И СПАДА ВОДЪ ВЪ РѢКѢ ИРТЫШѢ. 1)

| Числа стараго и новаго стили. 2) |                 | З а в р е м я.  | Прибыло.                               | Средняя прибыль въ сутки. | Общая прибыль.                          | Убыло. | Средняя убыль въ сутки. | Общая убыль. | Высота воды надъ нормальнымъ уровнемъ.      |
|----------------------------------|-----------------|-----------------|----------------------------------------|---------------------------|-----------------------------------------|--------|-------------------------|--------------|---------------------------------------------|
| Съ                               | по              |                 |                                        |                           |                                         |        |                         |              |                                             |
| Съ 2 <sup>1</sup> / <sub>5</sub> | Апрѣля по 29/10 | Апрѣля          | 0 ар. 5 вер.                           | 1,00 вер.                 | 0 ар. 5 в.                              | —      | —                       | —            | — 2 ар. 0 <sup>3</sup> / <sub>4</sub> в. 3) |
| "                                | 29/10           | "               | 3 вер.                                 | 0,50 вер.                 | 0 ар. 8 в.                              | —      | —                       | —            | — 1 ар. 13 <sup>3</sup> / <sub>4</sub> в.   |
| "                                | 4/16            | "               | 12 <sup>3</sup> / <sub>4</sub> в.      | 0,19 вер.                 | 1 ар. 4 <sup>3</sup> / <sub>4</sub> в.  | —      | —                       | —            | — 1 ар. 1 вер.                              |
| "                                | 8/20            | "               | "                                      | "                         | 2 ар. 5 <sup>3</sup> / <sub>4</sub> в.  | —      | —                       | —            | 0 ар. 0 вер.                                |
| "                                | 12/24           | "               | 1 ар. 1 вер.                           | 4,25 вер.                 | 0 ар. 0 в.                              | —      | —                       | —            | 5 ар. 9 <sup>3</sup> / <sub>4</sub> вер.    |
| "                                | 19/1            | М а я           | 5 ар. 9 <sup>3</sup> / <sub>4</sub> в. | 12,82 вер.                | 5 ар. 9 <sup>3</sup> / <sub>4</sub> в.  | —      | —                       | —            | 7 ар. 13 <sup>3</sup> / <sub>4</sub> в.     |
| "                                | 19/1            | М а я           | 2 ар. 4 вер.                           | 4,50 вер.                 | 7 ар. 13 <sup>3</sup> / <sub>4</sub> в. | —      | —                       | —            | 8 ар. 9 <sup>3</sup> / <sub>4</sub> в.      |
| "                                | 27/9            | "               | 0 ар. 12 в.                            | 3,00 вер.                 | 8 ар. 9 <sup>3</sup> / <sub>4</sub> в.  | —      | —                       | —            | 9 ар. 7 <sup>1</sup> / <sub>2</sub> вер.    |
| "                                | 1/13            | "               | 13 <sup>3</sup> / <sub>4</sub> в.      | 1,72 вер.                 | 9 ар. 7 <sup>1</sup> / <sub>2</sub> в.  | —      | —                       | —            | 9 ар. 9 <sup>3</sup> / <sub>4</sub> вер.    |
| "                                | 9/21            | "               | 2 <sup>1</sup> / <sub>4</sub> в.       | 0,45 вер.                 | 9 ар. 9 <sup>3</sup> / <sub>4</sub> в.  | —      | —                       | —            | 9 ар. 9 <sup>3</sup> / <sub>4</sub> вер.    |
| "                                | 14/26           | "               | "                                      | 0                         | В а                                     | —      | —                       | —            | 9 ар. 5 <sup>1</sup> / <sub>4</sub> вер.    |
| "                                | 18/30           | "               | "                                      | 0                         | Д а                                     | —      | —                       | —            | 8 ар. 14 <sup>3</sup> / <sub>4</sub> в.     |
| "                                | 18/30           | И ю н я         | —                                      | —                         | —                                       | —      | —                       | —            | " 7 вер.                                    |
| "                                | 26/7            | И ю н я         | —                                      | —                         | —                                       | —      | —                       | —            | " 7 ар. 15 <sup>1</sup> / <sub>4</sub> в.   |
| "                                | 2/14            | "               | —                                      | —                         | —                                       | —      | —                       | —            | " 13 <sup>1</sup> / <sub>4</sub> в.         |
| "                                | 9/21            | "               | —                                      | —                         | —                                       | —      | —                       | —            | " 12 <sup>1</sup> / <sub>8</sub> в.         |
| "                                | 16/28           | "               | —                                      | —                         | —                                       | —      | —                       | —            | " 11 вер.                                   |
| "                                | 23/5            | И ю л я         | —                                      | —                         | —                                       | —      | —                       | —            | 5 ар. 14 вер.                               |
| "                                | 30/12           | И ю л я         | —                                      | —                         | —                                       | —      | —                       | —            | 4 ар. 10 <sup>1</sup> / <sub>2</sub> в.     |
| "                                | 7/19            | "               | —                                      | —                         | —                                       | —      | —                       | —            | 3 ар. 1 вер.                                |
| "                                | 7/19            | "               | —                                      | —                         | —                                       | —      | —                       | —            | 3 ар. 1 вер.                                |
| "                                | 1/13            | А в г у с т а   | —                                      | —                         | —                                       | —      | —                       | —            | 1 ар. 14 <sup>3</sup> / <sub>4</sub> в.     |
| "                                | 6/18            | "               | —                                      | —                         | —                                       | —      | —                       | —            | 6 ар. 8 <sup>3</sup> / <sub>4</sub> в.      |
| "                                | 18/30           | "               | —                                      | —                         | —                                       | —      | —                       | —            | 6 ар. 9 <sup>3</sup> / <sub>4</sub> в.      |
| "                                | 15/27           | С е н т я б р . | —                                      | —                         | —                                       | —      | —                       | —            | 1 ар. 14 <sup>3</sup> / <sub>4</sub> в.     |
| "                                | 29/11           | О к т я б р .   | —                                      | —                         | —                                       | —      | —                       | —            | Уровень.                                    |
| "                                | 29/11           | О к т я б р .   | —                                      | —                         | —                                       | —      | —                       | —            | Уровень.                                    |

1) Подробная таблица подъема и спада водъ помѣщена въ №№ 31 и 45 Губернскихъ Вѣдомостей.  
 2) Числа мѣсяца показаны ввѣрой по двумъ стилиямъ. Дѣвая верхняя цифра означаетъ стили старшій, а нижняя правая помой.  
 3) Знакъ — (минусъ) означаетъ: „ниже нормального уровня“.

Прибыль воды началась  $24\frac{1}{2}$  Апрѣля, за 24 дня до вскрытія. Вода, прибывшая съ  $24\frac{1}{2}$  Апрѣля по  $12\frac{1}{24}$  Апрѣля въ количествѣ 2-хъ аршинъ  $5\frac{3}{4}$  вершка, ушла на подъемъ до нормального уровня „осенцовъ“, т. е. льда, осѣвшего съ осени на берегахъ вслѣдствіе зимняго спада.  $13\frac{1}{25}$  Апрѣля съ подъемомъ воды отъ нормального уровня тронулся и ледъ, а  $17\frac{1}{29}$  рѣка окончательно вскрылась и считилась (на 10 дней позже прошлагодняго). Съ 1 на 2-е Мая приведена и установлена пароходная пристань Игнатова и началась навигація. Послѣдній ледъ прошелъ  $23\frac{1}{5}$  Мая.

Изъ графическаго изображенія наводненія, исполненнаго на станціи \*) видно, что вода стояла выше нормального уровня: на высотѣ 9 ар.  $9\frac{3}{4}$  вер. въ продолженіи 4-хъ дней, выше 9 аршинъ—28 дней, выше 8 аршинъ—49 дней, выше 7 аршинъ—93 дня, выше 6 аршинъ—102 дня, выше 5 аршинъ—109 дней, выше 4 аршинъ—114 дней, выше 3 аршинъ—153 дня, выше 2 аршинъ—168 дней, выше 1 аршина—175 дней, а всего выше нормального уровня вода стояла 184 дня, при чемъ подъемъ воды продолжался 32 дня, отъ  $12\frac{1}{24}$  Апрѣля до  $14\frac{1}{26}$  Мая, а спадъ воды—148 дней, отъ  $18\frac{1}{30}$  Мая до  $13\frac{1}{25}$  Октября. Собственно же періодъ настоящей полой воды (по выходѣ изъ высокихъ береговъ) продолжался 98 дней, а именно отъ  $22\frac{1}{4}$  Мая до  $29\frac{1}{10}$  Августа.

Изъ того же чертежа видно, что: 1)  $a^1 : a^2 : a^3 : a^4 : a^5 : a^6 : a^7 : a^8 : a^9 : a^{10} = 1 : 1 : 1 : 1 : 1 : 4 : 4 : 4 : 6 : 16$  (10). 2)  $v^1 : v^2 : v^3 : v^4 : v^5 : v^6 : v^7 : v^8 : v^9 : v^{10} = (14) 23 : 14 : 41 : 6 : 4 : 4 : 37 : 14 : 6 : 8$  и 3)  $A^1 : A^2 : A^3 : A^4 : A^5 : A^6 : A^7 : A^8 : A^9 : A^{10} = 9 : 7 : 15 : 38 : 5 : 8 : 10 : 45 : 20 : 39$  (24), гдѣ  $a^1, a^2, \dots$  выражаютъ времена подъема воды послѣдовательно на каждый новый аршинъ,  $v^1, v^2, \dots$ —времена спада каждаго аршина, а  $A^1, A^2, \dots$ —времена покрытія каждыя новыя аршиномъ избыточной воды. Приведенныя пропорціи суть данныя для построенія кривой наводненія. Какъ изъ пропорцій, такъ и изъ чертежа видно, что спадъ водъ въ нынѣшнемъ году растянулся на 148 дней, благодаря двумъ замедленіямъ или перерывамъ: надъ 7-мъ аршиномъ (съ  $12\frac{1}{24}$  Іюня по  $20\frac{1}{1}$  Августа) и надъ 3-мъ аршиномъ (съ  $12\frac{1}{24}$  Августа по  $16\frac{1}{28}$  Сентября). Послѣдній перерывъ, съ незначительнымъ даже временнымъ повышеніемъ уровня на  $1\frac{3}{8}$  вершка, соответствуетъ вторичной, по слухамъ весьма значительной, прибыли воды въ верхнемъ теченіи рѣки и ея притокахъ (говорили о прибыли воды въ Тарѣ, Ишимѣ, Курганѣ, Тюмени).

Наибольшая высота подъема воды въ нынѣшнемъ году была 9 ар.  $9\frac{3}{4}$  вер.—3 саж.  $9\frac{3}{4}$  вер.—3,20 саж.—22,42 фут.—6,33 мет. надъ нормальнымъ уровнемъ. Кстати будетъ замѣтить здѣсь, что нормальнымъ (пока) уровнемъ Тобольская Метеорологическая Станція считаетъ осенній уровень 1887 года (горизонтъ воды утромъ  $27\frac{1}{9}$  Октября 1887 г. во время нивелировки, произ-

\*) Въ виду неудачнаго исполненія литографіей чертежа въ прошломъ году редакціи въ нынѣшнемъ году нашла лучшимъ обойтись безъ приложенія графическаго изображенія.

веденной Директоромъ Екатеринбургской Магнитно-Метеорологической Обсерваторіи, Абельсомъ, для опредѣленія высоты приборовъ станціи). Хотя абсолютная высота воды въ нынѣшнемъ году была менѣе, чѣмъ въ прошломъ году на 11 вершковъ, но **количество весеннихъ водъ** сравнительно съ прошлымъ годомъ было значительно больше, такъ какъ отъ **зимняго** уровня вода поднялась на 11 ар. 15<sup>1</sup>/<sub>2</sub> вер.

Наблюденія производились по мѣркамъ у пристаней (главнымъ образомъ у пристани Широкова) и у торговыхъ бань Сыромятникова. Данные же съ 12<sup>1</sup>/<sub>2</sub> Сентября, и далѣе, взяты изъ наблюденій **на Тобольскомъ водомѣрномъ посту**, устроенномъ отъ Министерства путей сообщенія инженеромъ для описанія дорогъ и водныхъ путей Западной Сибири, завѣдующимъ Тобольскимъ участкомъ (Казанскаго округа), П. М. Бѣльскимъ, и ввѣренномъ для наблюденій и присмотра наблюдателю Тоб. Метеор. Станціи.

Изъ дальнѣйшихъ, послѣ 13<sup>1</sup>/<sub>25</sub> Октября, наблюденій замѣчается: вода продолжаетъ убывать еще въ теченіи 6-ти сутокъ и убываетъ на 0,49 саж. (1 ар. 7<sup>1</sup>/<sub>2</sub> вер.), затѣмъ начинаетъ прибывать (**съ ночи на 20<sup>1</sup>/<sub>1</sub> Ноября вмѣстѣ съ ледоставомъ**), достигаетъ опять 28<sup>1</sup>/<sub>9</sub> Ноября нормального уровня (сначала приподнимая ледъ у береговъ, а потомъ разливаясь поверхъ льда и образуя „наледь“) и продолжаетъ прибывать и еще.

Р. С. Иртышъ въ нынѣшнемъ году оставался **свободнымъ отъ льда 186 дней, а открытымъ для навигаціи—173 дня.**

Въ заключеніе вновь считаемъ необходимымъ обратиться къ содѣйствію публики. Въ нынѣшнемъ году наблюдатель Тобольской Метеорологической Станціи помѣстилъ въ № 2 Губернскихъ Вѣдомостей объявленіе, коимъ просилъ публику, повсемѣстно въ губерніи, сообщать Тоб. Метеоролог. Станціи **о вскрытіи и замерзаніи** (т. е. о времени вскрытія и замерзанія) рѣкъ, рѣчекъ, озеръ и т. д. Объявленія эти въ отдѣльныхъ оттискахъ были разосланы непосредственно наблюдателемъ и черезъ посредство Дирекціи училищъ Тоб. губерніи по волостямъ и почтовымъ станціямъ, и по народнымъ училищамъ, тѣмъ и другимъ, лежащимъ по рѣкамъ Иртышу, Тоболу, Ишиму, Вагаю, Тавдѣ, Турѣ и Оби. Ожидалась масса матеріала, но увы! сообщеніе получено **только одно**—отъ Ларьятской **инородной** управы Сургутскаго округа о томъ, что „рѣка Вахъ у села Ларьятскаго очистилась отъ льда 7-го сего Мая“. Убѣдительно просимъ всѣхъ, понимающихъ пользу науки, помочь намъ доставленіемъ этихъ свѣденій.

Завѣдующій Тобольской Метеорологической Станціей **Л. Луговскій.**



Растенія Тобольска и его окрестностей, употребляющіяся въ медицинѣ или—какъ народныя лекарственныя средства \*).

Изъ сем. Лютиковыхъ. Ranunculaceae.

*Aconitum Napellus*. L. Борець, Аконитъ, Прострѣль. Растетъ всюду въ лѣсахъ. Цвѣтетъ въ концѣ Іюня и началѣ Іюля. Въ медицинѣ употребляются клубни. *Narcoticum*. Дѣйствующія начала—алкалоиды *аконитинъ* и *напеллинъ*. Сборъ клубней—осенью, въ концѣ 2-го или 3-го года.

Изъ сем. Маковыхъ. Papaveraceae.

*Papaver somniferum*. L. Макъ снотворный. Общеизвѣстное огородное растеніе. Въ медицинѣ употребляются преимущественно соли алкалоидовъ, заключающихся въ *опіѣ*, т. е. въ засохшемъ соку, вытекающемъ изъ надрѣзовъ зеленыхъ коробочекъ мака, и именно: соли *морфия*; а также и непосредственные препараты самого *опія*. *Narcoticum*.

Изъ сем. Крестоцвѣтныхъ. Cruciferae.

*Cochlearia Armoracia*. L. Хрѣнь. Огородное растеніе. Употребляются въ домашнемъ леченіи корни, какъ кожу-раздражающее, отвлекающее наружное средство, и какъ возбуждающая аппетитъ приправа къ кушаньямъ. При цингѣ. Дѣйствующія начала—горчичныя масла или сложные эфиры изо-сульфоциановой кислоты.

*Capsella Bursa pastoris*. Mönch. Пастушья сумка. Растетъ всюду на выгонахъ, сорныхъ мѣстахъ, у дорогъ. Цвѣтетъ съ первой трети Мая почти все лѣто. Употребляется настойка верхней части растенія, какъ кровеостанавливающее.

*Sinapis nigra* L. *Brassica nigra* Koch. Горчица черная. Растеніе огородное. Употребляются горчичная мука изъ сѣмянъ и горчичный спиртъ

\*) Всѣ почти растенія находятся въ гербаріѣ Тобольскаго Музея. Источниками при составленіи этого каталога послужили: „Курсъ фармакогнозіи“ профес. Тихомирова. „Курсъ фармакогнозіи“ проф. Ментина. „Руководство къ фармакологіи“ Нотнагеля и Россбаха. (Книги любезно предоставлены были въ распоряженіе автора Н. П. Оссовскимъ и А. И. Бреховымъ).



(спиртовый раствор горчичнаго масла), какъ могущественное, отвлекающее на кожу, средство. Дѣйствующія начала—*горчичныя масла*.

*Ráphanus sativus* var. *niger*. L. Рѣдька посѣвная. Огородное растеніе. Какъ домашнее и народное средство при разстройствѣ пищева-ренія и „когда болить грудь“ употребляется сокъ, выжатый изъ корней. Дѣйствующее начало—*горчичныя масла*.

### Изъ сем. Фіалковыхъ. *Violariæae*.

*Viola tricolor* L. Аютины глазки. Растетъ на пашняхъ и поляхъ подь паромъ и выгонахъ. Цвѣтетъ въ концѣ Мая. Употребляется настойка травы, какъ домашнее средство противъ золотухи, на-кожныхъ сыпей и водянки (какъ мочегонное и потогонное). Дѣйствующія начала—*салициловая кислота* и *винно-каменно-кислая магнезія*. Въ медицинѣ—въ золотушномъ сборѣ.

### Изъ сем. Гвоздичныхъ. *Caryophylleæae*.

*Saponaria pastiflora*. Fenzl. Мылянка ночная. Растетъ на пашняхъ и паровыхъ поляхъ. Цвѣтетъ въ срединѣ Мая.

*Silene nutans*. L. Куколица повислая. По опушкамъ лѣсовъ. Май.

*Silene inflata* Smith. (*Cucubalus Behen* L). Хлопушка. По выгонамъ и лужайкамъ. Май, Іюнь.

Въ корняхъ упомянутыхъ растений и другихъ изъ группы Силенковыхъ заключается глюкозидъ *сапонинъ* или *сененинъ*, употребляющійся въ медицинѣ, какъ сильное и лучшее отхаркивающее средство.

### Изъ сем. Звѣробоевыхъ. *Hypericineæae*.

*Hypericum perforatum* L. и *Hypericum quadrangulare* L. Звѣробой. Растутъ по опушкамъ лѣсовъ, по лужайкамъ и выгонамъ. Цвѣтутъ въ концѣ Іюня. Въ видѣ винной настойки употребляется какъ домашнее и народное „желудочное“ средство.

### Изъ сем. Мальвовыхъ. *Malvaceæae*.

*Malva rotundifolia* L. (*M. borealis*. Lil.). Мальва круглолистная или сѣверная. Растетъ около дорогъ, у стѣнъ и заборовъ. Цвѣтетъ въ первой трети Іюня. Благодаря богатому содержанию *растительной слизи* употребляется для припарокъ, смягчительныхъ отваровъ и полосканій, и какъ обволакивающее.

### Изъ сем. Липовыхъ *Tiliaceæae*.

*Tilia parvifolia* Ehrhardt. (*Tilia europea* L.). Липа мелколистная. Цвѣтетъ въ концѣ Іюня и началѣ Іюля. Употребляется въ медицинѣ и домашнемъ быту липовый цвѣтъ въ видѣ наливки (*infusum*), какъ потогонное. Дѣйствующія начала—.... горячая вода и теплое укрываніе. (Ментинъ. Курсъ фармакогнози, стр. 427).

### Изъ сем. Льновыхъ. Lineae.

*Linum usitatissimum*. L. Ленъ обыкновенный. Воздѣлываемое растение. Употребляются сѣмена въ видѣ муки, какъ мягчительное (въ сборѣ) и въ видѣ припарокъ. Въ домашнемъ быту въ видѣ эмульси, приготовленной изъ льняной муки, употребляется какъ мочегонное и способствующее менструациямъ средство. Дѣйствующія начала—*слизь и жирное масло*.

### Изъ сем. Крушиновыхъ. Rhamneae.

*Rhamnus Frangula*. L. Крушина ломкая. Кустарникъ по лѣсамъ. Цвѣтетъ въ срединѣ Юня. Въ медицинѣ употребляется въ видѣ отвара коры, какъ вѣрное и дешевое слабительное. Свѣжая кора возбуждаетъ рвоту. Дѣйствующее начало—*франгуловая кислота*.

### Изъ сем. Мотыльковыхъ. Papilionaceae.

*Melilotus alba*. Desr. Донникъ бѣлый. Растетъ по склонамъ Алафейской горы. Цвѣтетъ въ срединѣ Юня. Aromaticum. Содержитъ въ себѣ *кумаринъ*, ожидающій еще терапевтическаго примѣненія. Трава идетъ въ мягчительный сборъ, какъ примѣсъ къ доннику аптечному (*M. officinalis*).

### Изъ сем. Розовцвѣтныхъ. Rosaceae.

*Rubus Idaeus*. L. Малина. Растетъ по лѣсамъ и разводится въ садахъ. Цвѣтетъ въ срединѣ и концѣ Юня. Сиропъ и вода изъ свѣжихъ ягодъ употребляются въ медицинѣ, какъ *corrigenia* (сдабривающія, „для вкуса“). Сухіе плоды въ народной медицинѣ употребляются, какъ (домашнее) потогонное средство. Содержатъ *яблочную и лимонную кислоты и минеральныя соли*.

*Rubus Chamaemorus* L. Морошка. Растетъ на болотахъ. Плоды созрѣваютъ во второй половинѣ и концѣ Юня. Употребляются въ свѣжемъ видѣ и моченые въ домашнемъ быту, какъ хорошее *мочегонное* и при водянкѣ.

*Fragaria vesca* L. Земляника. По склонамъ холмовъ и пригорковъ, въ лѣсахъ, въ заросляхъ кустарниковъ. Цвѣтетъ въ началѣ и срединѣ Мая. Плоды созрѣваютъ въ началѣ и срединѣ Юня. Земляничная вода употребляется въ медицинѣ, какъ *corrigena*. Содержитъ *лимонную и яблочную кислоты*.

*Potentilla Tormentilla* Schrank. Узикъ или Звязникъ. По склонамъ сврага въ Топорковѣ. Цвѣтетъ въ концѣ Мая и началѣ Юня.

*Geum urbanum*. L. Гравилатъ городской. Растетъ на улицахъ города и по окраинамъ лѣсныхъ тропинокъ и дорогъ. Цвѣтетъ въ срединѣ Юня. Въ медицинѣ употребляется *дубильная кислота или таннинъ*, заключающійся въ корняхъ этихъ растений: *radix tormentillae* и *r. Caryophyllatae*. Вяжущее при поносахъ, въ полосканіяхъ и спринцеваніяхъ. Лучшее *противоядіе морфія, стрихнина и никотина*.

*Rosa gallica* L. и *Rosa centifolia* L. Роза. Растеніе разводимое

въ садахъ. Употребляются цвѣты и ихъ масло. Цвѣты—въ *ароматическихъ* сборахъ, а масло—съ *парфюмерною цѣлью* въ мазяхъ, духахъ. Въ домашнемъ быту,—какъ грудной чай. Замѣняется часто цвѣтами обыкновеннаго шиповника (*Rosa canina L.*)

*Prunus Padus. L.* Черемуха. Цвѣтетъ въ началѣ Іюня. Въ плодахъ заключается *амигдалинъ*, распадающійся подѣ влияніемъ тутъ-же содержащагося эмульсина на ядовитую *синильную кислоту*, сахаръ и горько-миндальное масло. Синильная кислота—сильный ядъ и употребляется въ ничтожныхъ дозахъ, какъ *parcoticum*. Выходитъ изъ употребленія по своей ядовитости, не выдерживая сравненія съ морфіемъ. Въ околоплодникѣ (ягодахъ) заключается вяжущее вещество, почему въ домашнемъ быту ягоды употребляются, какъ крѣпительное.

### Изъ сем. Камнеломковыхъ. Saxifragaceae.

*Parnassia palustris L.* Бѣлозоръ болотный, Перелойка. Растетъ по влажнымъ лужайкамъ въ Тырковѣ, на Паниномъ бугрѣ, по дорогѣ въ Топорковку (на желѣзистой почвѣ). Цвѣтетъ въ Іюлѣ (въ концѣ). Въ медицинѣ не употребляется, а въ народной медицинѣ (мѣстное употребленіе) въ видѣ отвара, какъ *мочегонное*, при задержаніи мочи, даже въ дѣтской практикѣ, и при *гоноррехъ*.

### Изъ сем. Толстянковыхъ. Crassulaceae.

*Sedum Telephium. L.* Заячья капуста. Чаше всего встрѣчается въ Топорковѣ. Цвѣтетъ въ началѣ Августа. Сочныя листья этого растенія употребляются народомъ, какъ пластырь при порѣзахъ, ранахъ и язвахъ.

### Изъ сем. Тыквенныхъ. Cucurbitaceae.

*Cucumis sativus. L.* Огурецъ. Растеніе огородное. Огуречный раз- соль употребляется народомъ, какъ слабительное.

### Изъ сем. Зонтичныхъ. Umbelliferae.

*Cicuta virosa. L.* Вѣхъ ядовитый или водяной омегъ. Растетъ на болотахъ (Подчуваша). Цвѣтетъ въ началѣ Іюля. Терапевтическаго примѣ- ненія не имѣетъ, но заключаетъ въ себѣ *сильный ядъ*—смолистое вещество *цикутоксинъ*, поражающее продолговатый мозгъ и блуждающій нервъ.

*Petroselinum sativum Hoffm.* Петрушка. Растеніе огородное. Употребляется въ видѣ наливки (*infusum*) сѣмянъ, какъ *мочегонное* и въ медицинѣ, и какъ народное средство. Составныя начала: эфирное и жирное масло и глюкозидъ—*апѣлинъ*.

*Carum Carvi L.* Тминъ. Огородное растеніе. Употребляются *Aqua Carvi (seminum)* и *Oleum Carvi*, какъ возбуждающія при атоническихъ разстройствахъ кишечника и какъ *вѣтрогонныя*. Дѣйствующее начало—*эфирное масло*.

*Pimpinella Anisum*. L. Анисъ. Огородное растеніе. Употребляются наливка, настойка и масло, приготовляемыя изъ сѣмянъ. Наливка и настойка, какъ вѣтровогонное и боле-утоляющее при поносахъ. Въ народѣ, какъ усиливающее отдѣленіе молока и для глазныхъ примочекъ. Масло, въ видѣ элексара, какъ отхаркивающее. Оно-же—лучшее изъ средствъ, убивающихъ паразитовъ кожи (специфически—головныхъ вшей). Дѣйствующее начало—*эфирное масло анетоль*. Употребляется также и *tinctura (radicis) pimpinellae*.

*Foeniculum officinale*. Allione s. *Anethum Foeniculum* L. Укропъ. Растеніе огородное. Дѣйствующее начало и врачебное употребленіе то же, что и предыдущаго растенія—аниса.

*Levisticum officinale*. Koch. Зоря. Садовое растеніе. Корень, содержащій эфирное масло и смолу, дѣйствуетъ *мочегонно*.

*Archangelica officinalis*. Hoff. Дягиль аптечный. Растетъ въ лѣсахъ, на освѣщенныхъ солнцемъ склонахъ. Цвѣтетъ въ концѣ Іюля. Употребляется *Spiritus Angelicae compositus* (изъ корней), какъ возбуждающее дѣятельность пищеварительныхъ органовъ средство. Входитъ въ составъ Фоулерава раствора. Дѣйствующія начала—*эфирное масло и ангеликовая и валериановая кислоты*. Благодаря присутствію послѣдней *Radix Angelicae* можетъ быть употребляемъ также, какъ и *Radix Valerianae*.

*Daucus Carota*. L. Морковь. Огородное растеніе. Благодаря большому содержанію *тростниковаго сахара* употребляется иногда, какъ сахаръ-содержащее (*сorigens*, легкое слабительное, обволакивающее при отравленіи мѣдными солями). Въ домашнемъ быту употребляется въ дѣтской практикѣ, какъ слабительное и глистогонное. Приписываютъ также морковному соку цѣлебное при грудныхъ болѣзняхъ дѣйствіе.

*Conium maculatum*. L. Болиголовъ, омегъ пятнистый. Растетъ по выгонамъ и лѣснымъ прогалинамъ. Цвѣтетъ въ Іюнѣ и Іюлѣ. *Herba conii* входитъ въ составъ болеутоляющихъ наркотическихъ сборовъ и пластырей. *Extractum* и *tinctura* употребляются, какъ содержащія главное дѣйствующее начало, весьма ядовитый алкалоидъ *конининъ*. Употребляется, какъ успокаивающее, и при золотушномъ воспаленіи глазъ.

### Изъ сем. Жимолостныхъ. *Carpifoliaceae*.

*Sambucus nigra* L. Бузина черная. Въ садахъ. Цвѣты въ видѣ *infusum* употребляются, какъ домашнее *потогонное* средство.

### Изъ сем. Валериановыхъ. *Valerianeae*.

*Valeriana officinalis* L. Валериана. Растетъ по краямъ овраговъ Панина бугра. Цвѣтетъ въ срединѣ Мая. Употребляются препараты изъ корневища, какъ возбуждающее сердечную дѣятельность и успокаивающее нервы средство. Дѣйствующія начала—*эфирное масло и валериановая кислота*. Въ продажѣ часто встрѣчаются ядовитыя подмѣси травъ (растущихъ и въ Тобольскѣ): чемерицы, поручейника и ластовня.

Изъ сем. Сложноцвѣтныхъ. Compositae.

*Tussilago Farfara* L. Мать и мачиха. Растетъ по мокрымъ лужайкамъ, по берегамъ ручьевъ. Первые весенніе цвѣты (ранѣ листьевъ). Дѣйствующія начала: слизь, дубильное и горькое вещество. Входятъ въ составъ *чруднаго чая*. Въ народѣ—отъ кашля и какъ заживляющій пластырь на раны.

*Inula britannica* L. Девясиль британскій. По сырымъ лугамъ, рвамъ и берегамъ. Цвѣтетъ въ Іюль. Содержитъ въ корняхъ, какъ и другія сложноцвѣтныя, изомерь крахмала—*инулинъ*, могущій съ пользой замѣнить собою крахмаль при диабетѣ. Обволакивающее.

*Helianthus annuus* L. Подсолнечникъ. Растеніе огородное. *Tinctura Helianthi*—какъ противулихорадочное.

*Bidens tripartita* L. Череда. Растетъ на пустыряхъ. Цвѣтетъ въ Іюль. Употребляется *Infusum herbae Bidentis при золотухъ*. Народъ поить отваромъ череды и купаетъ въ немъ золотушныхъ.

*Achillea Millefolium* L. Тысячелистникъ. По опушкамъ лѣсовъ и по рвамъ. Цвѣтетъ въ началѣ Іюня. *Extractum* и *tinctura* употребляются какъ *amarum* (горькое). Дѣйствующее начало—*ачиллинъ*. Въ простонародѣ цвѣты бѣлые—употребляются женщинами, какъ лекарство отъ бѣлей, а красные—какъ способствующее менструаціямъ.

*Artemisia Absinthium* L. Полынь. Всюду на сорныхъ мѣстахъ около жилья. Содержитъ эфирное масло и горькое вещество—*абсинтинъ*. Исключительно—*amarum*. Въ домашнемъ быту въ видѣ настойки, какъ слабительное.

*Tanacetum vulgare* L. Пижма, дикая рябинка. Растетъ въ Топорковѣ. Цвѣтетъ въ Іюль. Употребляются масло, трава и цвѣтки, какъ глистогонное. Содержитъ *горькое эфирное масло*.

*Lactuca sativa* L. Латукъ огородный. Салатъ. Растеніе огородное. Въ медицинѣ употребляется вытекающій изъ надрѣзовъ растенія высушенный сокъ—*лактукарій*, какъ снотворное. Главное дѣйствующее начало—весьма ядовитый алкалоидъ *лактучинъ*.

Изъ сем. Брусничниковыхъ. Vaccinieae.

*Vaccinium Myrtillus* L. Черника. Растетъ въ лѣсахъ по оврагамъ. Цвѣтетъ въ концѣ Мая. Въ плодахъ содержится сахаръ, яблочная кислота, *дубильная и хинная кислоты* и красящее вещество. Въ домашнемъ быту употребляется „чай“ (изъ плодовъ) при кровавыхъ и натужныхъ *поносахъ* у дѣтей (успѣшно).

*Vaccinium Vitis idaea* L. Брусника. По лѣсистымъ склонамъ овраговъ и по болотамъ. Созрѣваетъ осенью. Въ плодахъ содержится горькое вещество—*вакцининъ* и дубильная кислота. Брусничная вода въ домашнемъ быту употребляется, какъ *мочегонное*.

*Oxycoccus palustris* Person. Клюква. Растетъ по торфянымъ

болотамъ на мху. Цвѣтетъ въ Іюнѣ, созрѣваетъ въ Октябрѣ. Клюквенный морсъ, какъ прохладяющее питье при острыхъ лихорадочныхъ процессахъ. Дѣйствующія начала—*лимонная и яблочная кислота*.

### Изъ сем. Асклепиадовыхъ. *Asclepiadeae*.

*Vincetoxicum officinale*. Мönch. Ластовень. Растетъ по склонамъ овраговъ въ Тырковѣ и Киселевѣ. Цвѣтетъ въ Іюнѣ. Въ корняхъ заключается алкалоидъ асклепиадинъ, обладающій *рвотными* свойствами.

### Изъ сем. Генціановыхъ. *Gentianeae*.

*Menyanthes trifoliata* L. Вахта трилистная, Троелистка, Бобовникъ. Растетъ по зыбкимъ болотамъ („на зыбунахъ“). Цвѣтетъ въ срединѣ Іюня. Спиртная настойка и отваръ троелистки употребляются съ успѣхомъ въ домашнемъ быту, какъ *противолихорадочное* (при малярии) и возбуждающее аппетитъ средство. Въ медицинѣ *folia Menyanthis* или *Herba trifolii fibrini* входятъ въ составъ горькаго экстракта и употребляются, какъ *возбуждающее дѣятельность пищеварительныхъ органовъ* средство. Дѣйствующія начала—глюкозодъ *меніантинъ* и эфирное масло.

*Gentiana Pneumonanthe*. L. Горечавка синяя. По зарослямъ въ лѣсахъ и по лѣснымъ лужайкамъ. Цвѣтетъ въ Августѣ. Въ корняхъ содержится горькое вещество. Въ медицинѣ употребляется, какъ *amarum*, другой видъ горечавки (*lutea*). На югѣ Россіи *G. Pneumonanthe* употребляется народомъ, какъ средство противъ падучей болѣзни (?).

### Изъ сем. Бурачниковыхъ. *Boragineae*.

*Anchusa officinalis*. L. Волѣвикъ, красный корень. Растетъ по пустырямъ у дорогъ. Цвѣтетъ въ концѣ Іюня. Заключаетъ въ себѣ красящее вещество и неизслѣдованный еще алкалоидъ въ родѣ курарина или конина.

### Изъ сем. Пасленовыхъ. *Solaneae*.

*Solanum Dulcamara* L. Пасленъ. Растетъ по огородамъ и сорнымъ мѣстамъ. Цвѣтетъ въ срединѣ Іюня. въ медицинѣ употребляется экстрактъ изъ стеблей. Дѣйствующее начало—*солянинъ*, ослабляющій дѣятельность сердца и вызывающій *рвоту*.

*Solanum tuberosum*. L. Картофель. Огородное растеніе. Доставляетъ *крахмаль* (*amylum solani*).

*Hyoscyamus niger*. L. Бѣлена. Растетъ по сорнымъ мѣстамъ и у дорогъ. Цвѣтетъ съ Іюня все лѣто. *Narcoticum*. Употребляются *tinctura*, *extractum* и *oleum* *Hyoscyami* изъ листьевъ бѣлены. Дѣйствующее начало алкалоидъ *Гіосціаминъ* (главнымъ образомъ въ сильно ядовитыхъ сѣменахъ).

### Изъ сем. Норичниковыхъ. *Scrophularineae*.

*Verbascum tapersiforme*. Schradér. Царскій скипетръ. Растетъ по

выгонамъ. Цвѣтеть въ концѣ Юня и началѣ Юля. Въ медицинѣ употребляются цвѣты въ видѣ *infusum*, какъ *мнчительное и отхаркивающее*. Входитъ въ составъ *груднаго чая*. Составныя начала: сахаръ, слизь, эфирное масло, фосфорная и яблочная кислоты, калийныя и другія соли.

*Linaria vulgaris*, Miller. Дикій ленъ. На выгонахъ и поляхъ подъ паромъ. Цвѣтеть въ началѣ Юня. По большому содержацію *слизи*, какъ *мнчительное въ сборахъ*.

### Изъ сем. Губоцвѣтныхъ. Labiatae.

*Mentha aquatica*, L. Мята водяная. По болотамъ и низинамъ. Цвѣтеть въ концѣ Юля. Культурная разновидность этой мяты употребляется въ медицинѣ подъ видомъ *folia Menthae crispae*, которыя входятъ въ составъ *ароматическаго сбора*. Внутрь употребляется, какъ *внтрогонное и возбуждающее дѣятельность пищеваарительныхъ органовъ*. Въ домашнемъ быту—тоже.

*Origanum vulgare* L. Душица, маіоранъ дикій. По лѣсистымъ или зарослевымъ склонамъ овраговъ. Цвѣтеть въ концѣ Юня. Составная часть *ароматическаго сбора*. Въ домашнемъ быту (рѣдко), какъ „грудной чай“. Листья употребляются для фальсификаціи чая (кирпичнаго).

### Изъ сем. Подорожниковыхъ. Plantagineae.

*Plantago major*, L. Подорожникъ большой. По краямъ дорогъ и по выгонамъ. Цвѣтеть въ срединѣ Юня. Листья употребляются народомъ, какъ пластырь къ ранамъ и порѣзамъ.

### Изъ сем. Маревыхъ. Chenopodiaceae.

*Beta vulgaris*, L. Свекла. Растеніе огородное, изъ котораго готовится *сахаръ*. Свекловичный *сокъ* (изъ корней) употребляется въ домашнемъ быту, какъ *внтрогонное*.

### Изъ сем. Гречишниковыхъ. Polygoneae.

*Polygonum lapathifolium*, L. Лягушникъ (на югѣ Россіи „горчакъ“). По навознымъ кучамъ, сорнымъ мѣстамъ, на пашняхъ. Цвѣтеть въ Іюлѣ. На югѣ Россіи отваръ травы (съ красными цвѣтами) употребляется, какъ средство противъ *гемороя*; съ бѣлыми цвѣтами—отъ *блелей*.

### Изъ сем. Тимелейныхъ. Thymelaeaceae.

*Daphne Mezereum* L. Волчье лыко. Кустарникъ. Растетъ въ Архирейской рошѣ и по склонамъ Панина бугра. Цвѣтеть въ Апрѣлѣ до появленія листьевъ (первыя весенніе цвѣты). Въ медицинѣ употребляется кора и ея экстрактъ, какъ *нарывное средство*. Дѣйствующее начало—острая *ядовитая смола*, ангидридъ *Мезереиновой кислоты*.

### Изъ сем. Крапивообразныхъ. Urticaceae.

*Urtica dioica* L. Крапива обыкновенная. Растетъ всюду (въ особенности по сорнымъ мѣстамъ, паровымъ полямъ и выгонамъ). Цвѣтетъ въ началѣ Юня. Въ домашнемъ быту отваръ сѣмянъ крапивы употребляется, какъ мочегонное при водянкѣ и какъ способствующее менструациямъ. Практикуется сѣченіе въ банѣ больныхъ мѣсть при ревматизмѣ, какъ „разбивающее кровь“.

*Cannabis sativa* L. Конопля. Растеніе огородное. Въ медицинѣ препараты изъ самого растенія и его сѣмянъ употребляются, какъ снотворное, анестезирующее и успокаивающее нервную систему средство. Дѣйствующее начало—*каннабинъ*. Въ Индіи изъ выступающей на растеніяхъ смолы приготавливаются различные одуряющіе и приводящіе въ блаженное состояніе препараты, подъ именемъ *гашиша*.

*Humulus Lupulus* L. Хмѣль. Растеніе огородное. Употребляются въ медицинѣ *жельзки плодовъ хмѣля*, получаемыя изъ нихъ путемъ прѣсѣиванія, подъ названіемъ *лупулина*, какъ возбуждающее дѣятельность желудка, какъ успокаивающее нервы, въ особенности половой сферы. Дѣйствующія начала—эфирное масло, смола и хмѣлевая горечь, обусловливающая вкусъ и горечь пива.

### Изъ сем. Блюдоносныхъ. Cupuliferae.

*Betula alba* L. Береза бѣлая. Дерево. Цвѣтетъ въ началѣ Мая. Въ домашнемъ быту спиртовая настойка почекъ березы употребляется для примочекъ ранъ, какъ кровеостанавливающее, затягивающее и заживляющее; внутрь—какъ крѣпительное при поносахъ и холеринѣ. Березовымъ вѣшикамъ въ банѣ придаютъ лечебное свойство при ревматизмѣ.

### Изъ сем. Ивовыхъ. Salicineae.

Всѣ растенія заключаютъ въ корѣ алкалоидъ *салицинъ*, употребляющійся въ медицинѣ, какъ *жаропонижающее и при ревматизмѣ*. Дѣйствіе сходно съ дѣйствіемъ салициловой кислоты и ея препаратовъ (въ готовомъ видѣ салициловая кислота заключается въ цвѣтахъ таволги).

### Изъ сем. Вѣлокрыльниковыхъ. Agariceae.

*Ascorus Salamus* L. Аирь. По болотамъ. Въ медицинѣ употребляются препараты изъ корневища, какъ *aromaticum* и *digestivum* (возбужд. дѣятел. пищеварит. органовъ), *эфирное масло* и глюкозодъ *акоринъ*.

### Изъ сем. Лилейныхъ. Liliaceae.

*Veratrum album* L. Чемерица бѣлая. По болотамъ. Цвѣтетъ въ началѣ Юня. Въ медицинѣ употребляются препараты изъ корневища, заключающаго въ себѣ ядовитый алкалоидъ *вервинъ*, *вервиновую и вератриновую кислоты*. Употребленіе главнымъ образомъ наружное въ нарывныхъ пластыряхъ и мазяхъ, въ порошокъ для чиханія.



*Allium Cera L.* и *A. sativum. L.* Лукъ и чеснокъ. Растенія огородныя. Въ домашнемъ быту употребляются, какъ противуцинготныя. Печеныя луковичи—какъ смягчительное при вередяхъ. Содержать—горчичныя масла.

### Изъ сем. Злаковъ. Gramineae.

Рожь, пшеница, ячмень, овесъ, просо—важны для медицины, какъ доставляющія *крахмалъ и слизь*. Стоитъ отмѣтить употребленіе народомъ молодыхъ всхождъ ржи въ видѣ отвара при „чахоткѣ“, и когда вообще „болитъ грудь“. Изъ дикорастущихъ злаковъ въ медицинѣ употребляется:

*Triticum repens L.* Пырей. Отваръ корневища употребляется, какъ смягчительное и обволакивающее, въ видѣ питья. Водный экстрактъ—индифферентное воспріимлющее для пилюль. Составныя начала: *левулеза, маннитъ и тритиинъ*.

### Изъ сем. Орхидныхъ. Orchideae.

*Orchis militaris L.* Ятрышникъ шлемовидный. По дорогѣ въ Топорковку.

*Orchis latifolia L.* Я. широколистный. Болото Подчуващами.

*Gymnadenia conopsea R.* Вр. Кокушникъ длинорогій. Луга, лѣсные луга.

*Platanthera bifolia Rich.* Любка двулист. Кладбище, Панинъ бугоръ.

*Herminium Monorchis R.* Вр. Бровникъ одноклубневый. Алемасовка, Болото Подчуващами.

Всѣ вышеприведенныя растенія имѣютъ подземные *клубни*, которые употребляются въ медицинѣ подъ названіемъ *салепа*. Слизистые отвары изъ порошка клубней употребляются при поносахъ, острыхъ отравленіяхъ и главнымъ образомъ при поносахъ въ дѣтской практикѣ, какъ *смягчительное и обволакивающее*. Составныя начала: *особаго рода слизь, крахмалъ, сахаръ и бѣлокъ*.

### Изъ сем. Шишконосныхъ. Coniferae.

*Pinus sylvestris. L.* Сосна. Въ медицинѣ употребляются препараты вытекающаго изъ надрѣзовъ древеснаго сока—*терпентина* \*), состоящаго изъ

\*) Кромѣ различныхъ видовъ сосны терпентинъ (высшій сортъ, такъ называемый венеціанскій) получается еще изъ лиственницы (*Larix europaea DC.*) Скипидаръ или терпентинное масло получается отъ перегонки терпентина съ водою. Выпариваніемъ оставшейся смѣси смолы съ водою получаютъ чистую смолу—канифоль, которая состоитъ изъ аморфнаго (безформеннаго, некристаллическаго) ангидрида абіетиновой кислоты и аморфной пининовой кислоты. Сосновая обыкновенная смола или варъ—тоже терпентинъ съ незначительнымъ содержаніемъ эфирнаго масла. Употребляются въ домашнемъ быту въ хозяйствѣ въ широкихъ размѣрахъ, какъ дезинфицирующее въ хлѣбахъ, стойлахъ и конюшняхъ, деготь и дегтярная вода. Деготь—продуктъ сухой перегонки смолистыхъ деревьевъ и березовой коры. Деготь и дегтярная вода имѣютъ также примѣненіе и въ медицинѣ при *накожныхъ болѣзняхъ* и *внутри*, какъ дезинфицирующее. Въ большихъ дозахъ *внутри* деготь—народное средство противъ холеры. Деготь изъ можжевельника—при *накожныхъ дѣтскихъ болѣзняхъ*.

скипидара или терпентиннаго (эфирнаго) масла, въ которомъ растворена смола. Терпентинъ идетъ главнымъ образомъ на приготовленіе мазей и пластырей, дѣйствующимъ началомъ которыхъ служитъ терпентинное масло, какъ раздражающее при отмороженіяхъ, ожогахъ, чесоткѣ, ревматизмѣ и т. д. Внутри терпентинное масло съ наибольшимъ успѣхомъ употребляется для вдыханій вмѣстѣ съ водяными парами при гангренѣ легкихъ, дѣйствуя помощію развиваемаго имъ озона, какъ *antisepticum*, и прямымъ раздраженіемъ вызывая реактивное воспаленіе, способствующее заживленію гангренозныхъ полостей. Употребляется какъ *противулиственное, слабительное и мочегонное*. Хорошее дезинфицирующее средство.

Настойка *сосновыхъ почекъ*, содержащая кромѣ эфирнаго масла и смолы горькій, безазотный *пикнитринъ*, употреблялась прежде, какъ мочегонное.

*Picea obovata*. Turcz. Ель сибирская. Смола этого растенія подъ именемъ „*слоевой смолы*“ употребляется народомъ, какъ мазь или пластырь при ревматическихъ страданіяхъ (съ относительнымъ успѣхомъ). Эту „*смолу*“ также жуютъ: жеваніе усиливаетъ слюно-отдѣленіе, дезинфицируетъ ротъ и зубы и укрѣпляетъ десны. „*Лиственничная смѣра*“ предпочитается.

*Juniperus communis*. L. Можжевельникъ. Вересъ. Кустарникъ въ сосновыхъ лѣсахъ. Цвѣтетъ въ Маѣ. Ягоды можжевельника употребляются въ медицину и народомъ, какъ *мочегонное*. Дѣйствующее начало—эфирное масло можжевельниковыхъ ягодъ (*Oleum Juniperi e fructibus*).

### Изъ сем. Папоротниковыхъ. Polypodiaceae.

*Aspidium Filix mas* Swartz Щитникъ большой. По лѣсамъ образуетъ заросли. Порошокъ изъ корневища въ медицину употребляется, какъ лучшее изъ *листогонныхъ* (ленточные глисты, солитеръ). Дѣйствующее начало—*филиксовая или папоротниковая кислота*. Время сбора—начало осени.

### Изъ сем. Плауновыхъ. Lycopodiaceae.

*Lycopodium clavatum*. L. Плаунъ. Растетъ по склону горы въ Тьркувкѣ. Въ медицину и въ домашнемъ быту употребляются споры этого растенія, какъ *порошокъ для присыпки*. Въ аптекахъ—обволакивающее для пилюль. Главное свойство—негигроскопичность, обуславливающее примѣненіе плодовъ, зависитъ отъ *жирнаго масла* (до 50%).

### Изъ сем. Торфяныхъ мховъ. Sphagnaceae.

*Sphagnum*. Торфяной мохъ (различные его виды). Растетъ вездѣ на болотахъ, образуя торфяники. Въ послѣднее время торфъ употребляется хирургами, какъ *антисептическій перевязочный матеріалъ*. (Сухой мохъ примѣняется, между прочимъ, съ успѣхомъ и въ широкихъ размѣрахъ докторомъ Лѣневичемъ въ Тобольской больницѣ). „*Прекрасная подстилка для роженницъ, новорожденныхъ дѣтей, тифозныхъ и холерныхъ больныхъ*“ (см. „*Курсъ фармакогнозіи*“ Тихомирова, стр. 103).

## Изъ сем. Лишайниковыхъ. Lichenes Ramalinae.

*Cetraria islandica*. Ach. Исландскій мохъ. По лѣсамъ, на склонахъ Панина бугра. Отваръ мха или студень употребляется, какъ обволакивающее, смягчительное и какъ *amagum* (горькое). При поносахъ и страданіяхъ дыхательныхъ путей. Составныя начала: *горькія кислоты* (цетраровая и лишайная стеариновая), крахмалъ и *мезенинъ* (*лишайный крахмалъ*). Въ Исландіи употребляется жителями въ пищу, какъ примѣсъ къ хлѣбу. Въ Швеціи примѣняется и какъ матеріалъ для винокуренія.

## Изъ сем. Закрыто-сумчатыхъ грибовъ. Pyrenomycetes.

*Claviceps purpurea* Tulasne. Спорынья, рожки. Въ колосьяхъ ржи. Порошокъ высушенныхъ грибовъ, подъ названіемъ *Secale cornutum*, употребляется въ медицинѣ *при маточныхъ кровотеченияхъ, вообще какъ кровоостанавливающее и какъ средство, ускоряющее роды*. Дѣйствующія (на гладкія мышечныя волокна) начала—алкалоиды: *эрготининъ, эрготинъ и экболинъ и склеротиновая кислота*.

## Изъ сем. Шляпочныхъ грибовъ. Hymenomycetes.

*Agaricus muscarius*. L. Мухоморъ. По лѣсамъ. Употреблялся прежде при перемежающихся лихорадкахъ и эпилепсіи. Дѣйствующее начало *сильный ядъ*, алкалоидъ *мускаринъ*, неизмѣняющій еще примѣненія въ медицинѣ. Въ домашнемъ быту мухоморъ употребляется, какъ *отрава для мухъ*. Якуты гонять изъ него водку.

Какъ видно изъ приведеннаго перечня растений, Тобольскую флору далеко нельзя назвать бѣдной въ медицинскомъ отношеніи. Врачи и фармацевты, конечно, болѣе компетентныя судьи и ихъ вниманію главнымъ образомъ и предлагается настоящій каталогъ. Изъ народныхъ (мѣстныхъ) лекарственныхъ растений здѣсь приведены очень немногія по недостатку личныхъ непосредственныхъ въ этой сферѣ наблюденій, которыя, вѣроятно, могли-бы дать богатый матеріалъ для изслѣдованій, судя по существованію въ окрестныхъ деревняхъ знахарей, пользующихъ и людей и скотъ травами и пользующихся извѣстностью даже въ городѣ, гдѣ они, несмотря на достаточную наличную врачебную помощь, находятъ практику и берутся лечить даже „сумашедшихъ“, „отъ скуки“ и т. д.!... Жаль только, что всѣ свои средства они держатъ въ величайшемъ секретѣ и относятся крайне подозрительно къ разспросамъ.

Сообщилъ Л. Е. Луговскій.



# МЕТРОЛОГИЯ РУССКАЯ И ИНОСТРАННАЯ.

## I. Русскія мѣры, вѣсъ и монеты.

### 1) Путевыя мѣры.

Географическая (нѣмецкая) миля= $\frac{1}{15}$  градуса экватора=6,9559 верстамъ=7,4203 километрамъ.

Морская (итальянская) миля или морской узель= $\frac{1}{60}$  градуса экватора=1,739 версты=1,8551 километра.

Верста=500 саженьямъ=1,0667 километра.

### 2) Линейныя (погонныя) мѣры.

Сажень=3 аршинамъ=7 футамъ=2,1336 метрамъ.

Аршинъ=16 вершкамъ= $2\frac{1}{2}$  футамъ=0,7112 метра.

Вершокъ=1,75 дюйма=0,0445 метра.

Футъ=12 дюймамъ= $\frac{3}{7}$  аршина=0,3048 метра.

Дюймъ=10 линиямъ=0,571 вершка=0,0254 метра.

Линія=0,0025 метра.

### 3) Квадратныя мѣры.

Кв. сажень=9 кв. аршинамъ=49 кв. футамъ=4,5521 кв. метра.

Кв. аршинъ=256 кв. вершкамъ=0,5058 кв. метра.

Кв. футъ=144 кв. дюймамъ=0,0929 кв. метра.

Кв. дюймъ=100 кв. линиямъ.

Десятина казенная (поземельная мѣра)=2400 кв. саженьямъ, а экономическая=3200 кв. саженьямъ. Въ казенной десятинѣ  $109\frac{1}{4}$  французскихъ аровъ.

### 4) Кубическія мѣры.

Куб. сажень=27 куб. аршинамъ=343 куб. футамъ=9,7121 куб. метрамъ.

Куб. аршинъ=4096 куб. вершкамъ=0,3597 куб. метра.

Куб. футъ=1728 куб. дюймамъ=0,083 куб. метра.

Куб. дюймъ=1000 куб. линиямъ.

### 5) Мѣры емкости для жидкостей.

Бочка=40 ведрамъ=17,3742 куб. футамъ=0,492 куб. метра.

Ведро=10 кружкамъ=0,4344 куб. футамъ=1,2299 декалитрамъ.

Кружка (штофъ)=10 чаркамъ.

*Примѣчаніе.* Ведро содержитъ 30 фун. перегнанной воды при  $13\frac{1}{3}^{\circ}$  Реом.

### 6) Мѣры емкости для сыпучихъ тѣлъ.

Четверть=2 осминамъ=8 четверикамъ=7,413 куб. футамъ=2,099 гектолитрамъ.

Четверикъ=8 гарнцамъ= $2\frac{2}{15}$  ведрамъ=0,9266 куб. футамъ=0,2624 гектолитра.

Гарнецъ=0,0328 гектолитра.

*Примѣчаніе.* Четверикъ содержитъ 64 фунта перегнанной воды при  $13\frac{1}{3}^{\circ}$  Реом.

### 7) Торговый вѣсъ.

Ластъ=123,65 пудамъ=2025,51 килограммамъ.

*Примѣчаніе.* При нагрузкѣ судовъ считаютъ на одинъ *корабельный ластъ*: 120 пудовъ брутто—сала, коноплянаго масла, поташу, щетины, сахарнаго песку; 120 пудовъ нетто—жельза, мѣди; 100 пудовъ брутто—смолы, дегтю, всску; 100 пудовъ нетто—пшеничной и ржаной муки; 80 пудовъ брутто—свѣчей, ценьковой пряжи; 80 пудовъ нетто—листоваго табаку; 60 пудовъ ценьки, льна, клею, конскаго волоса; 16 четвертей пшеницы, ржи, овса, льнянаго и коноплянаго сѣмени и проч.

Тонна (англійская)=62,048 пудамъ=1016,41 килограммамъ.

Берковецъ=10 пудамъ=163,80 килограммамъ.

Пудъ=40 фунтамъ=16,38 килограммамъ.

Фунтъ=32 лотамъ=96 золотникамъ=0,4095 килограммамъ.

*Примѣчаніе.* Фунтъ равенъ по вѣсу 25,0189 куб. дюймамъ перегнанной воды при  $13\frac{1}{3}^{\circ}$  Реом.

Лоть=3 золотникамъ=12,7968 граммамъ.

Золотникъ=96 долямъ=4,2656 граммамъ.

### 8) Аптекарскій вѣсъ.

Аптекарскій фунтъ= $\frac{7}{8}$  русскаго фунта=84 золотникамъ=12 унціямъ=0,3583 килограммамъ.

Унція=7 золотникамъ=8 драхаммъ=29,859 граммамъ.

Драхма=3 скрупуламъ=3,732 граммамъ.

Скрупуль=20 гранъ=1,244 граммамъ.

Гранъ=0,062 грамма.

### 9) Мѣры времени.

Сутки содержатъ 24 часа.

Чась=60 минутамъ.

Минута=60 секундамъ.

Секунда=60 терціямъ.

### 10) Мѣры окружности.

Въ окружности 360 градусовъ.

Градусъ=60 минутамъ.

Минута=60 секундамъ.

Для обращенія времени въ дугу и обратно можетъ служить слѣдующая табличка:

|                |   |                     |
|----------------|---|---------------------|
| 1 часъ времени | = | 15 градусамъ дуги.  |
| 1 минута       | „ | = 15 минутамъ „     |
| 1 секунда      | „ | = 15 секундамъ „    |
| 1 градусъ дуги | = | 4 минутамъ времени. |
| 1 минута       | „ | = 4 секундамъ.      |

### 11) Измѣреніе температуры.

Температура измѣряется обыкновенно ртутными термометрами Реомюра и Цельсія (стоградуснаго). Расстояніе отъ точки таянія льда, означенной 0°, до точки кипѣнія воды, содержитъ на Реомюровомъ термометрѣ 80, а на Цельсіевомъ 100 градусовъ. Градусы, считаемыя отъ нуля внизъ, на обоихъ термометрахъ сопровождаются знакомъ—. Для обращенія градусовъ Реомюра въ градусы Цельсія нужно данное число градусовъ раздѣлить на 4 и помножить на 5. Для перевода же градусовъ Цельсія въ градусы Реомюра надо данное число градусовъ раздѣлить на 5 и помножить на 4.

### 12) Монеты.

За единицу нашей монеты считается серебряный рубль (пѣлковый), 83<sup>1</sup>/<sub>2</sub> пробы, который, содержитъ 4,86 золотниковъ или 17,9961 граммовъ чистаго серебра, равенъ достоинствомъ:

3,2393 нѣмецкимъ золотымъ маркамъ, т. е. 3 маркамъ 23,93 пфенигамъ.

1,6197 австрійскому гульдону, т. е. 1 гульдону 61,965 нейкрейцерамъ.

1,9044 голландскому гульдону, т. е. 1 гульдону 90,435 центамъ.

3,9991 франкамъ, т. е. 3 франкамъ 99,914 сантимамъ французской, бельгійской, итальянской и швейцарской денежной системы.

0,1585603 фунта стерлинговъ, т. е. 3 шиллингамъ 2,054 пенса английскихъ денегъ.

Полуимперіаль или золотой=5 руб. 15 коп. сер.

Полуимперіаль новаго чекана=5 руб. с.=20 франкамъ французской, бельгійской, итальянской и швейцарской денежной системы.

## II. Иностранныя мѣры и вѣсъ.

### A) Франція.

Основною единицею всѣхъ мѣръ принять метръ, составляющій десяти-милліонную часть четверти земнаго меридіана. Система десятичная. Мѣры

большія единицы каждаго рода мѣръ выражаются чрезъ прибавленіе къ той единицѣ греческихъ словъ дека (10), гекто (100), кило (1000) и миріа (10000), а мѣры меньшія единицы извѣстнаго рода означаются чрезъ прибавленіе латинскихъ словъ деци ( $1/10$ ), центи ( $1/100$ ) и мили ( $1/1000$ ). Употребительнѣйшія мѣры слѣдующія:

**Линейныя.** Миріаметръ=10 километрамъ=100 гектаметрамъ=1000 декаметрамъ=10000 метрамъ.

Метръ=10 дециметрамъ=100 сантиметрамъ=1000 миллиметр.

**Поземельныя.** Гектаръ=100 арамъ=10000 кв. метрамъ.

**Кубическія.** Стеръ=10 децистерамъ=1 куб. метру.

**Для сыпучихъ тѣлъ.** Гектометръ=10 декаметрамъ=100 литрамъ=100 куб. дециметрамъ.

**Для жидкостей.** Декаметръ=10 метрамъ=100 дециметрамъ= $1/100$  куб. метра. Литръ=1 куб. дециметру или  $1/1000$  куб. метра; онъ содержитъ въ себѣ 1000 граммовъ перегнанной воды при наибольшей ея плотности.

**Вѣсъ.** Килограммъ=10 гектограммамъ=100 декаграммамъ=1000 граммъ=вѣсу одного литра или куб. дециметра перегнанной воды.

Граммъ=10 дециграммамъ=100 центиграммамъ=1000 миллиграммамъ.

Метрической центнеръ (квинталъ)= $1/10$  новой тонны (millier)=100 килограммамъ.

*Примѣчаніе.* Метрическая система введена во многихъ государствахъ: Германіи, Италіи, Швейцаріи, Бельгіи, Голландіи, Греціи и друг.

## В) Англія.

**Линейныя мѣры.** Фурлонгъ=40 перчамъ. Перчъ= $5\frac{1}{2}$  ярдамъ, а фатомъ=2 ярдамъ. Ярдъ=3 футамъ. Футъ=12 дюймамъ.

**Поземельныя.** Экръ=4 рутамъ=160 кв. полямъ (кв. перчамъ)=4840 кв. ярдамъ.

**Кубическія.** Куб. ярдъ=27 куб. футамъ. Куб. футъ=1728 куб. дюймамъ

**Для сыпучихъ тѣлъ.** Куортеръ=8 бушелямъ. Бушель=4 пекамъ=8 галлонамъ.

**Для жидкостей.** 1 галловъ=4 квартамъ=8 пинтамъ=32 джилямъ.

**Вѣсъ.** Фунтъ торговый (avoir du poids)=16 унціямъ=16×16=256 драхмамъ=7000 гранамъ.

Фунтъ тройскій (марочный или монетный)=12 унціямъ=240 пени=240×24=5760 гранамъ.

Тонна=20 центнерамъ=80 куортерамъ=160 стопе=160×14=2240 торговымъ фунтамъ.

## В) Австрія.

**Линейныя мѣры.** Вѣнскій клафтеръ=6 футамъ, а локоть=2,465 футамъ. Футъ=12 дюймамъ.

**Поземельныя.** Йохъ—1600 кв. клафтерамъ.

**Для сыпучихъ тѣлъ.** Меце—16 массель—128 бехерамъ.

**Для жидкостей.** Эймеръ—40 массамъ—160 сейделямъ. Въ бочкѣ 10 эймеръ.

**Вѣсъ.** Центнеръ—5 штейнамъ—100 фунтамъ.

### Г) П р у с с і я .

**Линейныя мѣры.** Рута—1,8 лихтера—5,6741 локтя—12 футамъ—144 дюймамъ. Въ лихтерѣ 80, а въ локтѣ 25<sup>1</sup>/<sub>2</sub> дюймовъ.

**Поземельныя.** Моргенъ—180 кв. рутамъ.

**Кубическія** (съ 1872 года введены французскія метрическія мѣры).

**Для сыпучихъ тѣлъ.** Шеффель—16 меце—48 фиртелямъ (квартамъ)—<sup>1</sup>/<sub>4</sub> тонны.

**Для жидкостей.** Эймеръ—2 анкерамъ—60 квартамъ—<sup>1</sup>/<sub>2</sub> ома—<sup>1</sup>/<sub>3</sub> оксофта.

**Вѣсъ.** Центнеръ—5 штейнамъ—110 фунтамъ. Фунтъ—2 маргамъ—16 унціямъ—32 лотамъ—128 квентамъ—576 гранамъ.

### Д) Ш в е ц і я .

**Линейныя мѣры.** Рефъ—10 стенгерамъ—100 футамъ.

Локоть—2 футамъ. Футъ—10 дюймамъ.

**Поземельныя.** Квадратный рефъ—100 кв. стенгерамъ—10000 кв. футамъ.

**Для сыпучихъ тѣлъ.** Тунна—2 шпанамъ—32 каппамъ—56 каннамъ—112 штофамъ.

**Для жидкостей.** Амъ—4 анкерамъ—60 каннамъ—120 штофамъ. Новая канна—100 куб. дюймамъ—10000 куб. линіямъ; въ куб. футѣ 100 каннъ.

**Вѣсъ.** Центнеръ—120 фунтамъ. Фунтъ—2 маркамъ—32 лотамъ—128 квентамъ.

### Е) Т у р ц і я .

**Линейныя мѣры.** Эндаце—25,7 русскимъ дюймамъ и пикъ—26,89 русскимъ дюймамъ.

**Для сыпучихъ тѣлъ.** Кило—<sup>1</sup>/<sub>4</sub> Константинопольскаго фортина.

**Для жидкостей.** Алмудъ.

**Вѣсъ.** Батманъ въ 8, 6 и 2 ока.

Кантаръ—100 ротлямъ—44 окамъ. Око—400 драхмамъ марочнаго вѣса.

*Общее примѣчаніе.* Для перевода иностранныхъ мѣръ, вѣса и монетъ на русскія можетъ служить прилагаемая сравнительная таблица.



# СРАВНИТЕЛЬНАЯ ТАБЛИЦА

**иностранных мѣръ, принимаемыхъ за единицу въ каждомъ Государствѣ, съ русскими мѣрами.**  
 (Цифры, выставленныя подъ каждою иностранною мѣрою, выражены въ частяхъ соотвѣтственной русской мѣры, показанной на той же горизонтальной строкѣ въ первомъ столбцѣ).

| Единица русскихъ мѣръ.        | Франція.          | Англія.         | Австрія.         | Пруссія.      | Швеція.        | Турція.    | Персія.     | Китай.   |
|-------------------------------|-------------------|-----------------|------------------|---------------|----------------|------------|-------------|----------|
|                               | километръ         | англійск. миля  | австрийская миля | нѣмецкая миля | шведск. миля   | агачъ      | фарсангъ    | ли       |
| <i>Путевая</i> — верста       | 0,9374            | 1,5086          | 7,1117           | 6,9559        | 10,0080        | 5,0082     | 5,2570      | 0,5395   |
|                               | метръ             | ярдъ            | вѣнск. клафт.    | футъ          | степль         | эндаце     | аркаль      | футъ     |
| <i>Линейная</i> — сажень      | 0,4687            | 0,4286          | 0,8890           | 0,1471        | 1,3883         | 0,3060     | 12,0000     | 0,1562   |
|                               | метръ             | футъ            | футъ             | футъ          | футъ           | эндаце     | гязъ шахск. | футъ     |
|                               | 3,2809            | равень русск.   | 1,0371           | 1,0297        | 0,9718         | 2,1420     | 3,3341      | 1,0934   |
|                               | квад. метръ       | квад. ярдъ      | квад. футъ       | квад. футъ    | квад. футъ     | —          | —           | —        |
| <i>Квадратная</i> — кв. саж.  | 0,2197            | 0,1837          | 0,0220           | 0,0216        | 0,0193         | —          | —           | —        |
|                               | гектаръ           | экръ            | йохъ             | моргенъ       | квад. рефъ     | —          | санъ        | —        |
| <i>Поземельная</i> — десятина | 0,9153            | 0,3704          | 0,5268           | 0,2337        | 0,0080         | —          | 5,0000      | —        |
|                               | стеръ (куб метръ) | куб. ярдъ.      | куб. футъ        | клафтеръ      | куб. футъ      | —          | —           | —        |
| <i>Кубическая</i> — куб. саж. | 0,1030            | 0,0787          | 0,0033           | 0,3438        | 0,0027         | —          | —           | —        |
|                               | гектолитръ        | бушель          | мече             | шеффель       | тунга          | кило       | артаба      | зей      |
| <i>Сух. тьма</i> — четверикъ  | 3,8113            | 1,3853          | 2,3441           | 2,0948        | 5,5859         | 1,3450     | 2,4940      | 4,6720   |
|                               | литръ             | галлонъ         | эймеръ           | эймеръ        | канна          | алмулъ     | —           | —        |
| <i>Жидкая тьма</i> — ведро    | 0,0813            | 0,3694          | 4,6025           | 5,5860        | 0,2130         | 0,4260     | —           | —        |
|                               | кванталъ          | центнеръ        | центнеръ         | центнеръ      | центнеръ       | —          | —           | —        |
| <i>Вѣсъ</i> — — пудъ          | 6,1048            | 3,1014          | 3,4187           | 3,1408        | 3,1141         | —          | —           | —        |
|                               | килограммъ        | фунтъ           | фунтъ            | фунтъ         | фунтъ          | око        | батманъ     | фунтъ    |
|                               | 2,4420            | avoir du poids  | avoir du poids   | 1,1421        | 1,0380         | 3,1390     | шахскій     | торговый |
|                               | франкъ            | фунтъ стерлингъ | гульденъ         | марка         | снечесдалеръ   | шастръ     | 14,4000     | 1,4250   |
| <i>Монета</i> — сереб. рубль  | 25 коп.           | 6 р. 28 1/2 к.  | 61,74 коп.       | 30,87 коп.    | 1 р. 41 1/2 к. | 5 1/2 коп. | 2 р. 85 к.  | —        |

## СРАВНИТЕЛЬНАЯ ТАБЛИЦА

ВРЕМЕНИ ВЪ ГОРОДАХЪ ТОВОЛЬСКОЙ ГУБЕРНИИ.

(по Петербургскому времени).

| Когда въ Петербургѣ ПОЛДЕНЬ, то въ | Часы. | Мин. | Сек. | П<br>О<br>П<br>О<br>Л<br>У<br>Д<br>Н<br>И. |
|------------------------------------|-------|------|------|--------------------------------------------|
| Тобольскѣ . . . . .                | 2     | 31   | 56   |                                            |
| Тюмени . . . . .                   | 2     | 20   | 48   |                                            |
| Туринскѣ . . . . .                 | 2     | 13   | 30   |                                            |
| Ялуторовскѣ . . . . .              | 2     | 24   | 6    |                                            |
| Курганѣ . . . . .                  | 2     | 20   | 18   |                                            |
| Ишимѣ . . . . .                    | 2     | 36   | 12   |                                            |
| Тюкалинскѣ . . . . .               | 2     | 47   | 42   |                                            |
| Тарѣ . . . . .                     | 2     | 55   | 54   |                                            |
| Березовѣ . . . . .                 | 2     | 18   | 56   |                                            |
| Сургутѣ . . . . .                  | 2     | 52   | —    |                                            |
| Обдорскѣ . . . . .                 | 2     | 25   | —    |                                            |

(по Тобольскому времени).

| Когда въ Тобольскѣ ПОЛДЕНЬ, то въ | Часы. | Мин. | Сек. | П<br>О<br>П<br>О<br>Л<br>У<br>Д<br>Н<br>И. |
|-----------------------------------|-------|------|------|--------------------------------------------|
| С.-Петербургѣ . . . . .           | 9     | 28   | 4    |                                            |
| Москвѣ . . . . .                  | 9     | 58   | 4    |                                            |
| Тюмени . . . . .                  | 11    | 48   | 52   |                                            |
| Туринскѣ . . . . .                | 11    | 41   | 34   |                                            |
| Ялуторовскѣ . . . . .             | 11    | 52   | 10   |                                            |
| Курганѣ . . . . .                 | 11    | 48   | 22   |                                            |
| Березовѣ . . . . .                | 11    | 47   | —    |                                            |
| Обдорскѣ . . . . .                | 11    | 53   | 4    |                                            |
| Ишимѣ . . . . .                   | 12    | 4    | 16   |                                            |
| Тюкалинскѣ . . . . .              | 12    | 15   | 46   |                                            |
| Тарѣ . . . . .                    | 12    | 23   | 58   |                                            |
| Сургутѣ . . . . .                 | 12    | 20   | 4    |                                            |

# РАЗСТОЯНІЕ МЕЖДУ ГОРДАМИ ТОВАЛЬСКОЙ ГУБЕРНІИ И ОТЬ НИХЪ ДО СТОЛИЦЪ.

(составлено по почтовому дорожнику).

|                     | С-Петербургъ.                    | Москва.                          | Тюмень.                          | Туринскъ.                        | Ялуторовскъ.                     | Курганъ.                         | Ишимъ.                           | Тюкалинскъ.                      | Тара.                            | Березовъ.                        | Сургутъ.                         | с. Обдорское.                    |
|---------------------|----------------------------------|----------------------------------|----------------------------------|----------------------------------|----------------------------------|----------------------------------|----------------------------------|----------------------------------|----------------------------------|----------------------------------|----------------------------------|----------------------------------|
| Отъ Тобольска . . . | 2903                             | 2442                             | 257 <sup>1</sup> / <sub>2</sub>  | 423 <sup>1</sup> / <sub>4</sub>  | 339                              | 534 <sup>1</sup> / <sub>2</sub>  | 405                              | 463 <sup>1</sup> / <sub>2</sub>  | 578                              | 1065                             | 864 <sup>1</sup> / <sub>2</sub>  | 1442                             |
| " Тюмени . . .      | 2645 <sup>1</sup> / <sub>2</sub> | 2084 <sup>1</sup> / <sub>2</sub> | —                                | 165 <sup>3</sup> / <sub>4</sub>  | 81 <sup>1</sup> / <sub>2</sub>   | 277                              | 304 <sup>1</sup> / <sub>4</sub>  | 493 <sup>3</sup> / <sub>4</sub>  | 835 <sup>1</sup> / <sub>2</sub>  | 1322 <sup>1</sup> / <sub>2</sub> | 1121 <sup>1</sup> / <sub>2</sub> | 1699 <sup>1</sup> / <sub>2</sub> |
| " Туринска . . .    | 2811 <sup>1</sup> / <sub>4</sub> | 2249                             | 165 <sup>3</sup> / <sub>4</sub>  | —                                | 247 <sup>1</sup> / <sub>4</sub>  | 442 <sup>3</sup> / <sub>4</sub>  | 470 <sup>1</sup> / <sub>4</sub>  | 659 <sup>1</sup> / <sub>2</sub>  | 924 <sup>1</sup> / <sub>4</sub>  | 1488 <sup>1</sup> / <sub>4</sub> | 1287 <sup>1</sup> / <sub>4</sub> | 1865 <sup>1</sup> / <sub>4</sub> |
| " Ялуторовска . . . | 2727                             | 2166                             | 81 <sup>1</sup> / <sub>2</sub>   | 247 <sup>1</sup> / <sub>4</sub>  | —                                | 195 <sup>1</sup> / <sub>2</sub>  | 222 <sup>3</sup> / <sub>4</sub>  | 412 <sup>1</sup> / <sub>4</sub>  | 677 <sup>3</sup> / <sub>4</sub>  | 1404                             | 1203 <sup>1</sup> / <sub>2</sub> | 1781                             |
| " Кургана . . .     | 2922 <sup>1</sup> / <sub>2</sub> | 2227 <sup>3</sup> / <sub>4</sub> | 277                              | 442 <sup>3</sup> / <sub>4</sub>  | 195 <sup>1</sup> / <sub>2</sub>  | —                                | 418 <sup>1</sup> / <sub>4</sub>  | 607 <sup>3</sup> / <sub>4</sub>  | 873 <sup>3</sup> / <sub>4</sub>  | 1599 <sup>1</sup> / <sub>2</sub> | 1399                             | 1976 <sup>1</sup> / <sub>2</sub> |
| " Ишима . . .       | 2950                             | 2388 <sup>3</sup> / <sub>4</sub> | 304 <sup>1</sup> / <sub>4</sub>  | 470 <sup>1</sup> / <sub>4</sub>  | 222 <sup>3</sup> / <sub>4</sub>  | 418 <sup>1</sup> / <sub>4</sub>  | —                                | 189 <sup>1</sup> / <sub>2</sub>  | 455                              | 1569 <sup>1</sup> / <sub>2</sub> | 1269                             | 1946 <sup>1</sup> / <sub>2</sub> |
| " Тюкалинска . . .  | 3149                             | 2578 <sup>1</sup> / <sub>4</sub> | 493 <sup>3</sup> / <sub>4</sub>  | 659 <sup>1</sup> / <sub>2</sub>  | 412 <sup>1</sup> / <sub>4</sub>  | 607 <sup>3</sup> / <sub>4</sub>  | 189 <sup>1</sup> / <sub>2</sub>  | —                                | 513 <sup>1</sup> / <sub>2</sub>  | 1528 <sup>1</sup> / <sub>2</sub> | 1328                             | 1905 <sup>1</sup> / <sub>2</sub> |
| " Тары . . .        | 3480                             | 2843 <sup>3</sup> / <sub>4</sub> | 835 <sup>1</sup> / <sub>2</sub>  | 924 <sup>1</sup> / <sub>4</sub>  | 677 <sup>3</sup> / <sub>4</sub>  | 873 <sup>1</sup> / <sub>4</sub>  | 455                              | 513 <sup>1</sup> / <sub>2</sub>  | —                                | 1643                             | 1442 <sup>1</sup> / <sub>2</sub> | 2020                             |
| " Березова . . .    | 3968                             | 3407                             | 1322 <sup>1</sup> / <sub>2</sub> | 1488 <sup>1</sup> / <sub>4</sub> | 1404                             | 1599 <sup>1</sup> / <sub>2</sub> | 1569 <sup>1</sup> / <sub>2</sub> | 1528 <sup>1</sup> / <sub>2</sub> | 1643                             | —                                | 809 <sup>1</sup> / <sub>2</sub>  | 377                              |
| " Сургута . . .     | 3767                             | 3206 <sup>1</sup> / <sub>2</sub> | 1121 <sup>1</sup> / <sub>2</sub> | 1287 <sup>1</sup> / <sub>4</sub> | 1203 <sup>1</sup> / <sub>2</sub> | 1399                             | 1269                             | 1328                             | 1442 <sup>1</sup> / <sub>2</sub> | 809 <sup>1</sup> / <sub>2</sub>  | —                                | 1186 <sup>1</sup> / <sub>2</sub> |
| " с. Обдорска . . . | 4345                             | 3784                             | 1699 <sup>1</sup> / <sub>2</sub> | 1865 <sup>1</sup> / <sub>4</sub> | 1781                             | 1976 <sup>1</sup> / <sub>2</sub> | 1946 <sup>1</sup> / <sub>2</sub> | 1905 <sup>1</sup> / <sub>2</sub> | 2020                             | 377                              | 1186 <sup>1</sup> / <sub>2</sub> | —                                |

## РАЗСТОЯНІЕ

ОТЪ ГОРОДА ТОВОЛЬСКА ДО ГЛАВНЫХЪ ГОРОДОВЪ ГУБЕРНІЙ  
И ОБЛАСТЕЙ ИМПЕРІИ.

(Замѣтено изъ „Таблицы разстояній между главными городами губерній  
и областей“ изд. Главн. Упр. Почт. и Телегр. 1889 г.).

| №№ | Отъ Тобольска до<br>города | Число<br>версть. | №№ | Отъ Тобольска до<br>города | Число<br>версть. |
|----|----------------------------|------------------|----|----------------------------|------------------|
| 1  | Або . . . . .              | 3445             | 21 | Елизаветполя . .           | 4128             |
| 2  | Архангельска . .           | 3218             | 22 | Житомира . . . .           | 3424             |
| 3  | Астрахани . . . .          | 3030             | 23 | Иркутска . . . . .         | 3058             |
| 4  | Асхабада . . . .           | 4199             | 24 | Казани . . . . .           | 1607             |
| 5  | Баку . . . . .             | 4348             | 25 | Калиша . . . . .           | 3901             |
| 6  | Благовѣщенска . .          | 5304             | 26 | Калуги . . . . .           | 2622             |
| 7  | Варшавы . . . . .          | 3671             | 27 | Каменецъ-Подольска         | 3716             |
| 8  | Вильны . . . . .           | 3323             | 28 | Карса . . . . .            | 4292             |
| 9  | Витебска . . . . .         | 2969             | 29 | Кишинева . . . . .         | 3917             |
| 10 | Владикавказа . .           | 3746             | 30 | Кіева . . . . .            | 3295             |
| 11 | Владимира . . . .          | 2261             | 31 | Ковно . . . . .            | 3408             |
| 12 | Вологды . . . . .          | 2441             | 32 | Костромы . . . . .         | 2154             |
| 13 | Воронежа . . . . .         | 2644             | 33 | Красноярска . . .          | 2050             |
| 14 | Выборга . . . . .          | 3028             | 34 | Куопіо . . . . .           | 3348             |
| 15 | Вятки . . . . .            | 1515             | 35 | Курска . . . . .           | 2933             |
| 16 | Вѣрнаго . . . . .          | 2321             | 36 | Кутаиса . . . . .          | 4154             |
| 17 | Гельсингфорса . .          | 3321             | 37 | Кѣлецъ . . . . .           | 3749             |
| 18 | Гродно . . . . .           | 3479             | 38 | Ломжи . . . . .            | 3591             |
| 19 | Екатеринодара . .          | 3408             | 39 | Люблина . . . . .          | 3646             |
| 20 | Екатеринослава . .         | 3264             | 40 | Минска . . . . .           | 3153             |

| № № | Отъ Тобольска до<br>города | Число<br>версть. | № № | Отъ Тобольска до<br>города | Число<br>версть. |
|-----|----------------------------|------------------|-----|----------------------------|------------------|
| 41  | Митавы . . . . .           | 3456             | 68  | Семипалатинска . . . . .   | 1329             |
| 42  | Могилева . . . . .         | 3006             | 69  | Симбирска . . . . .        | 1813             |
| 43  | Москвы . . . . .           | 2442             | 70  | Симферополя . . . . .      | 3692             |
| 44  | Нижняго-Новгорода          | 2023             | 71  | Смоленска . . . . .        | 2841             |
| 45  | Николайштада . . . . .     | 3648             | 72  | С.-Петербурга . . . . .    | 2903             |
| 46  | Николаевска . . . . .      | 7057             | 73  | Ставрополя губ. . . . .    | 3393             |
| 47  | Новгорода . . . . .        | 2809             | 74  | Сувалокъ . . . . .         | 3581             |
| 48  | Новочеркаска . . . . .     | 3063             | 75  | Сѣдлеца . . . . .          | 3582             |
| 49  | Новаго-Маргелана . . . . . | 3445             | 76  | Тавастгуса . . . . .       | 3287             |
| 50  | Омска . . . . .            | 602              | 77  | Тамбова . . . . .          | 2409             |
| 51  | Орла . . . . .             | 2803             | 78  | Ташкента . . . . .         | 3011             |
| 52  | Оренбурга . . . . .        | 1611             | 79  | Твери . . . . .            | 2605             |
| 53  | Цензы . . . . .            | 2109             | 80  | Темиръ-ханъ-Шуры           | 3966             |
| 54  | Перми . . . . .            | 1030             | 81  | Тифлиса . . . . .          | 3946             |
| 55  | Петрозаводска . . . . .    | 3118             | 82  | Томска . . . . .           | 1494             |
| 56  | Петрокова . . . . .        | 3805             | 83  | Тулы . . . . .             | 2630             |
| 57  | Плоцка . . . . .           | 3671             | 84  | Тургаля . . . . .          | 1986             |
| 58  | Полтавы . . . . .          | 3195             | 85  | Улеаборга . . . . .        | 3639             |
| 59  | Пскова . . . . .           | 3031             | 86  | Уральска . . . . .         | 2043             |
| 60  | Радомы . . . . .           | 3668             | 87  | Уфы . . . . .              | 1320             |
| 61  | Ревеля . . . . .           | 3202             | 88  | Харькова . . . . .         | 3056             |
| 62  | Риги . . . . .             | 3414             | 89  | Херсона . . . . .          | 3576             |
| 63  | Рязани . . . . .           | 2451             | 90  | Чернигова . . . . .        | 3162             |
| 64  | Самары . . . . .           | 2009             | 91  | Читы . . . . .             | 3802             |
| 65  | Саратова . . . . .         | 2247             | 92  | Эривани . . . . .          | 4211             |
| 66  | Самарканда . . . . .       | 3296             | 93  | Якутска . . . . .          | 5802             |
| 67  | С. Михеля . . . . .        | 3194             | 94  | Ярославля . . . . .        | 2246             |

# ПОЧТОВЫЯ СВѢДѢНІЯ.

## І. ИНОГОРОДНАЯ ПОЧТА.

Извлеченіе изъ правилъ для пересылки по почтѣ внутренней иногородной корреспонденціи.

### Такса почтовыхъ сборовъ.

#### 1) Вѣсовой сборъ.

- |                                                                                                                      |         |
|----------------------------------------------------------------------------------------------------------------------|---------|
| 1) За открытое письмо . . . . .                                                                                      | 3 коп.  |
| 2) За закрытое простое письмо за каждый лоть по . . . . .                                                            | 7 коп.  |
| 3) За бандерольное отправленіе—за каждые 4 лота по . . . . .                                                         | 2 коп.  |
| 4) За заказное отправленіе, сверхъ указанныхъ въ п.п. 1, 2 и 3 платежей, за заказъ, съ каждаго отправленія . . . . . | 7 коп.  |
| 5) Цѣнной или денежной пакетъ, за лоть по . . . . .                                                                  | 7 коп.  |
| 6) За доставленіе увѣдомленія въ полученіи заказной или денежной корреспонденціи . . . . .                           | 7 коп.  |
| 7) За посылки, съ фунта:                                                                                             |         |
| а) мѣстныя, а также пересылаемыя въ предѣлахъ губерній или области—мѣста ихъ подачи . . . . .                        | 5 коп.  |
| б) отправляемыя въ другія губерніи или области, смотря по разстоянію, по слѣдующему разсчету:                        |         |
| до 500 верстъ по . . . . .                                                                                           | 5 коп.  |
| свыше 500 „ 1000 „ „ . . . . .                                                                                       | 10 коп. |
| „ 1000 „ 2000 „ „ . . . . .                                                                                          | 20 коп. |
- и т. д., увеличивая плату на 10 коп. съ фунта, за каждое дальнѣйшее разстояніе до 1000 верстъ.

Наименьшая плата за посылку или узелъ полагается 20 копѣекъ.

Указанныя выше разстоянія исчисляются отъ главнаго города губерніи или области—мѣста подачи посылки до главнаго города губерніи или области—мѣста ея назначенія.

*Примѣчанія:* 1) Части лота или фунта при исчисленіи вѣсового сбора принимаются за цѣлый лоть или фунтъ; части версты отбрасываются при разчетѣ.

2) Расчетъ верстѣ дѣлается по особой таблицѣ, въ извлеченіи помѣщенной выше (см. Разстояніе отъ г. Tobolska до главныхъ городовъ губерній и областей Имперіи, стр. 128 и 129).

3) Не вполне оплаченное письмо, если оно всетаки оплачено не менѣе какъ за одинъ лотъ, доставляется по адресу, при чемъ съ получателя взимается недостающій вѣсовый сборъ вдвойнѣ.

## 2) Страховой сборъ.

- 1) Съ цѣнности или суммы отъ 1 до 600 р., съ каждаго рубля по  $\frac{1}{2}$  коп.
- 2) " " " " свыше 600 р. и до 1600 р. по . . .  $\frac{1}{4}$  коп  
съ приплатой еще 1 р. 50 к. за все отправленіе.
- 3) " " " " свыше 1600 р. по . . .  $\frac{1}{8}$  коп.  
съ приплатой еще 3 р. 50 к. за все отправленіе.

*Примѣчаніе:* Части копѣйки считаются за цѣлую копѣйку.

## 3) Эстафеты.

При подачѣ корреспонденціи для отправленія по эстафетѣ, помимо слѣдующихъ по таксѣ почтовыхъ сборовъ—вѣсового, страхового и за заказъ взимаются еще:

- 1) Полторныя прогонныя деньги до мѣста назначенія эстафеты, по числу верстѣ, значущихся въ почтовомъ дорожникѣ и по прогонной таксѣ, дѣйствующей на тѣхъ трактахъ, по которымъ должна пройти эстафета, при чемъ если эстафета должна пройти часть пути по желѣзной дорогѣ, то за это разстояніе взимается только половина.
- 2) Поверстныя деньги по  $\frac{1}{2}$  коп. на каждую версту и лошадь.

*Примѣчаніе.* Отъ воли подателя зависитъ послать письмо съ эстафетой на одной лошади, или на двухъ, но посылки, денежные и цѣнные пакеты должны быть отправляемы не иначе какъ на двухъ лошадахъ.

## 4) Сборъ за росписки.

Въ пріемѣ на почту заказныхъ отправленій, денежныхъ и цѣнныхъ пакетовъ, посылокъ и эстафетъ выдается подателю ихъ росписка. За росписки въ пріемѣ посылокъ и узловъ взимается по 5 коп.

## 5) Сборъ за доставку посылокъ.

За доставку посылки, по желанію подавателя на домъ адресату, взимается съ получателя—25 коп. въ столицахъ (вѣсь посылки не болѣе 15 фунтовъ и стоимость не дороже 25 руб.) и 15 коп. въ городахъ губернскихъ и областныхъ (вѣсь до 5 фунтовъ, цѣна до 10 рублей).

## Вѣсь корреспонденціи.

Вѣсь посылаемой по почтѣ корреспонденціи ограниченъ:

- 1) Бандерольнаго отправленія:

- а) съ печатными произведеніями и дѣловыми бумагами 128 лот. (4 ф.).
- б) съ обрацкиами товара . . . . . 20 лотами.
- 2) Закрытаго письма . . . . . 160 лот. (5 ф.).
- 3) Цѣннаго пакета:
  - а) подаваемого закрытымъ . . . . . 10 фунт.
  - б) подаваемого открытымъ . . . . . 20 фунт.
- 4) Денежнаго пакета:
  - а) въ оболочкѣ . . . . . 20 фунт.
  - б) въ кожанномъ узлѣ . . . . . 60 фунт.
- 5) Посылки . . . . . 3 пуд.

**Высшій размѣръ объявленной цѣнности.**

- 1) Въ денежномъ пакетѣ—безъ ограниченія.
- 2) Въ цѣнномъ пакетѣ:
  - подаваемомъ закрытымъ . . . . . 500 руб.
  - подаваемомъ открытымъ . . . . . 15000 руб.
- 3) Въ посылкѣ . . . . . 5000 руб.

**Корреспонденція съ наложеннымъ платежемъ.**

При желаніи получить съ адресата причитающіяся за свое отправленіе деньги, отправитель можетъ наложить на подаваемую корреспонденцію платежъ, т. е. назначить сумму, которая должна быть уплачена адресатомъ при полученіи имъ той корреспонденціи.

Платежъ можетъ быть наложенъ на заказныя закрытыя письма, заказныя бандерольныя отправленія, цѣнные пакеты и посылки (цѣнные и безъ цѣны), при чемъ сумма наложеннаго платежа не должна превышать ста рублей. За корреспонденцію этого рода, взимается съ отправителя, сверхъ общеположенныхъ почтовыхъ сборовъ, особая комиссіонная плата по 2 коп. съ каждаго рубля наложеннаго на корреспонденцію платежа, при минимумѣ въ 10 копѣекъ за порученіе.

**М а р к и.**

*Почтовые марки* имѣются цѣною въ 1, 2, 3, 4, 5, 7, 10, 14, 20, 35, 50, 70 коп. и 1 руб.; *штемпельные конверты* всякаго формата 7½, 10½, 14½ и 20½ коп.; *бланки открытыхъ писемъ*: безъ штемпелей за 4 штуки—1 коп., со штемпелемъ—3 и 4 коп., съ оплаченнымъ впередъ отвѣтомъ—6 и 8 копѣекъ.

Восемь дней въ году, а именно: 1 и 6 Января, 22 Іюля, 30 Августа, 25 Декабря, первой и второй день Пасхи и въ Троицынъ день въ почтовыхъ учрежденіяхъ не производится: 1) приема бесплатныхъ писемъ, заказной корреспонденціи, денежныхъ и цѣнныхъ пакетовъ и посылокъ; 2) выдачи всякаго рода корреспонденціи; 3) продажи марокъ и штемпельныхъ конвертовъ.



Что же казается: а) выемки корреспонденции из почтовых ящиков, б) приема периодических изданий из редакций, в) отправления почт по трактамъ и г) доставки на домъ вынутой изъ ящиковъ и полученной съ почты корреспонденции, то операции эти производятся во всѣ дни года безъ исключенія.

**Почтовые станціи Тобольской губерніи, на которыхъ производится приемъ и выдача корреспонденціи.**

Почтовыхъ станцій съ приемомъ и выдачей корреспонденціи въ губерніи всего 27. Станціи эти носятъ различныя наименованія, смотря потому, находятся ли они въ городахъ или селеніяхъ и соединены ли съ телеграфами или нѣтъ. Такъ:

|                                          |     |
|------------------------------------------|-----|
| Почтово-телеграфныхъ конторъ . . . . .   | 8.  |
| Почтовыхъ конторъ . . . . .              | 1.  |
| Почтово-телеграфныхъ отдѣленій . . . . . | 5.  |
| Почтовыхъ отдѣленій . . . . .            | 13. |

---

27.

*Почтово-телеграфныя конторы* въ городахъ: Ишимѣ, Курганѣ, Тарѣ, Тобольскѣ, Туринскѣ, Тюкалинскѣ, Тюмени и Ялуторовскѣ.

*Почтовая контора* въ городѣ Березовѣ.

*Почтово-телеграфныя отдѣленія* въ селахъ: Абатскомъ и Устьламенскомъ (Ишимскаго округа), Еланскомъ (Тюкалинскаго), Левлевскомъ (Тюменскаго) и Завоудуковскомъ (Ялуторовскаго).

*Почтовые отдѣленія* въ г. Сургутѣ и въ селахъ: Вѣлозерскомъ, Курганскаго округа, Голышмановскомъ и Готопутовскомъ, Ишимскаго округа, Демьянскомъ и Самаронскомъ, Тобольскаго округа, Туринской слободѣ, Туринскаго округа, Новозаимскомъ, Исетскомъ и Омутинскомъ, Ялуторовскаго округа, Крутинскомъ, Тюкалинскаго округа, Рыбинскомъ, Тарскаго округа, и Кондинскомъ, Березовскаго округа.

**ВРЕМЯ**

**отправленія и полученія почтъ въ почтовыхъ учрежденіяхъ  
Тобольской губерніи.**

(Таблица составлена по официальнымъ свѣдѣніямъ, доставленнымъ Омскимъ почтово-телеграфнымъ округомъ въ Маѣ 1888 г., исправленнымъ по Августъ 1889 г.).

| № № | Почтовое учрежденіе.                   | Время прихода почтъ.                                                                                                                                                                                     | Время отхода почтъ.                                                                                                                                                                                       |
|-----|----------------------------------------|----------------------------------------------------------------------------------------------------------------------------------------------------------------------------------------------------------|-----------------------------------------------------------------------------------------------------------------------------------------------------------------------------------------------------------|
| 1   | <b>с. Абатское</b><br>почт.-тел. отд.  | Изъ Тюмени — ежедневно<br>10 ч. 20 м. утра.<br>Изъ Омска — Понедѣль-<br>никъ, Вторникъ, Сре-<br>да, Пятница и Воск-<br>ресенье 12 ч. ночи.<br>Изъ Тобольска — Среда и<br>Воскресенье 4 ч. 15<br>м. утра. | Въ Омскъ — ежедневно<br>11 ч. 5 м. утра.<br>Въ Тюмень — Вторникъ,<br>Среда, Четвергъ, Суб-<br>бота и Понедѣльникъ<br>1 часъ утра.<br>Въ Тобольскъ — Поне-<br>дѣльникъ, Четвергъ<br>12 ч. 45 м. пополудни. |
| 2   | <b>г. Березовъ</b><br>почт. конт.      | Изъ Тобольска — черезъ<br>Воскресенье 4 ч. 35<br>м. пополудни.<br>Изъ Сургутъ — Воскресен.<br>4 ч. пополудни.                                                                                            | Въ Тобольскъ — каждыя<br>двѣ недѣли по Поне-<br>дѣльникамъ 10 ч. веч.<br>Въ Сургутъ — Понедѣль-<br>никъ 10 ч. веч.                                                                                        |
| 3   | <b>с. Бѣлозерское</b><br>почт. отд.    | Изъ Ялуторовска — Чет-<br>вергъ и Воскресенье<br>2 ч. 15 м. утра.<br>Изъ Кургана — Понедѣль-<br>никъ и Пятница 1<br>ч. 25 м. утра.                                                                       | Въ Курганъ — Четвергъ<br>и Воскресенье 2 ч.<br>45 м. утра.<br>Въ Ялуторовскъ — Поне-<br>дѣльникъ и Пятница<br>1 ч. 55 м. утра.                                                                            |
| 4   | <b>с. Гольшмановское</b><br>почт. отд. | Изъ Тюмени — ежедневно<br>5 час. утра<br>Изъ Омска — Вторникъ,<br>Среда, Четвергъ,<br>Суббота и Понедѣль-<br>никъ 4 ч. 25 м. веч.                                                                        | Въ Омскъ — ежедневно<br>5 ч. 45 м. утра.<br>Въ Тюмень — Вторникъ,<br>Среда, Четвергъ, Суб-<br>бота и Понедѣльникъ<br>4 ч. 55 м. веч.                                                                      |
| 5   | <b>с. Готопутовское</b><br>почт. отд.  | Изъ Тобольска — Втор-<br>никъ и Суббота 7 ч.<br>50 мин. веч.<br>Изъ Тары — Понедѣль-<br>никъ 7 ч. 15 м. утра<br>и Четвергъ 6 ч. в.<br>Изъ Омска — Четвергъ и<br>Понедѣльникъ 8 ч.<br>40 м. веч.          | Въ Тару — Понедѣльникъ<br>и Четвергъ 10 час.<br>утра.<br>Въ Тобольскъ — Поне-<br>дѣльникъ и Четвергъ<br>9 ч. 10 м. утра.<br>Въ Омскъ — Вторникъ и<br>Суббота 8 ч. 20 м.<br>веч.                           |
| 6   | <b>с. Демьянское</b><br>почт. отд.     | Изъ Тобольска — Среда<br>каждыя 2 недѣли 9<br>ч. 25 м. утра.<br>Изъ Березова — черезъ<br>Субботу 4 ч. 40 м. утр.                                                                                         | Въ Березовъ — каждыя 2<br>недѣли Среда 9 ч.<br>55 м. утра.<br>Въ Тобольскъ — черезъ<br>Субботу 5 ч. 10 м. утр.                                                                                            |

| №  | Почтовое учрежденіе.                        | Время прихода почтъ.                                                                                                                                                                                                                                   | Время отхода почтъ.                                                                                                                                                                                                                             |
|----|---------------------------------------------|--------------------------------------------------------------------------------------------------------------------------------------------------------------------------------------------------------------------------------------------------------|-------------------------------------------------------------------------------------------------------------------------------------------------------------------------------------------------------------------------------------------------|
| 7  | <b>с. Еланское</b><br>почт.-тел. отд.       | Изъ Тюмени—ежедневно<br>5 час. утра.<br>Изъ Томска—Понедѣль-<br>никъ, Среда, Пятни-<br>ца, Суббота 8 ч. 45<br>м. утра.                                                                                                                                 | Въ Томскъ—ежедневно<br>5 ч. 45 м. утра.<br>Въ Тюмень—Понедѣль-<br>никъ, Среда, Пятни-<br>ца, Суббота 9 ч. 15<br>м. утра.                                                                                                                        |
| 8  | <b>с. Заводоуковское</b><br>почт.-тел. отд. | Изъ Тюмени—ежедневно<br>11 ч. 50 м. веч.<br>Изъ Омска—Вторникъ,<br>Среда, Четвергъ, Вос-<br>кресенье 8 ч. утра.                                                                                                                                        | Въ Омскъ—ежедневно<br>12 ч. 35 м. пополудн.<br>Въ Тюмень—Вторникъ,<br>Среда, Четвергъ, Вос-<br>кресенье 8 ч. 30 м. утр.                                                                                                                         |
| 9  | <b>с. Исетское</b><br>почт. отд.            | Изъ Ялуторовска—Среда,<br>Суббота 5 ч. 45 м. утр.<br>Изъ Кургана—Понедѣль-<br>никъ, Пятница 9 ч.<br>55 м. утра.                                                                                                                                        | Въ Курганъ—Среда,<br>Суббота 6 ч. 15 м. утр.<br>Въ Ялуторовскъ—Поне-<br>дѣльникъ, Пятница<br>10 ч. 25 м. утра.                                                                                                                                  |
| 10 | <b>г. Ишимъ</b><br>почт.-тел. конт.         | Изъ Тюмени—ежедневно<br>1 ч. 50 м. утра.<br>Изъ Омска—Понедѣль-<br>никъ, Вторникъ, Сре-<br>да, Четвергъ, Суббо-<br>та 7 ч. 50 м. утра.                                                                                                                 | Въ Омскъ—ежедневно 2<br>ч. 50 м. утра.<br>Въ Тюмень—Понедѣль-<br>никъ, Вторникъ, Сре-<br>да, Четвергъ, Суббо-<br>та 8 ч. 50 м. утра.                                                                                                            |
| 11 | <b>с. Іевлево</b><br>почт.-тел. отд.        | Изъ Тобольска—Втор-<br>никъ, Четвергъ, Вос-<br>кресенье 11 ч. 20 м.<br>утра; одноконная—<br>Среда 11 ч. утра.<br>Изъ Тюмени—Понедѣль-<br>никъ, Среда, Воскре-<br>сенье 8 ч. 30 м. ут-<br>ра; одноконная—По-<br>недѣльникъ, Суббота<br>8 ч. 10 м. утра. | Въ Тюмень—Вторникъ,<br>Четвергъ, Воскре-<br>сенье 11 ч. 50 м.<br>утра; одноконная—<br>Среда 11 ч. 10 м. утр.<br>Въ Тобольскъ—Поне-<br>дѣльникъ, Среда, Вос-<br>кресенье 9 ч. утра;<br>одноконная—Поне-<br>дѣльникъ, Суббота 8<br>ч. 20 м. утра. |
| 12 | <b>с. Крутинское</b><br>почт. отд.          | Изъ Тюмени—ежедневно<br>8 ч. 30 м. пополудни.<br>Изъ Омска—Понедѣль-<br>никъ, Вторникъ, Сре-<br>да, Пятница, Воскре-<br>сенье 3 ч. 15 м. веч.                                                                                                          | Въ Омскъ—ежедневно 8<br>ч. 55 м. пополудни.<br>Въ Тюмень—въ дни при-<br>хода почтъ изъ Ом-<br>ска, 3 ч. 25 м. веч.                                                                                                                              |
| 13 | <b>с. Кондинское</b><br>почт. отд.          | Изъ Тобольска—черезъ<br>Субботу 12 ч. 40 м.<br>пополудни.<br>Изъ Березова—черезъ<br>Среду 1 ч. 25 м. утра.                                                                                                                                             | Въ Березовъ—черезъ<br>Субботу, 1 ч. 10 м.<br>пополудни.<br>Въ Тобольскъ—черезъ<br>Среду, 1 ч. 55 м. утра.                                                                                                                                       |
| 14 | <b>г. Курганъ</b><br>почт.-тел. конт.       | Изъ Ялуторовска—Чет-<br>вергъ, Воскресенье<br>8 ч. 5 м. утра.                                                                                                                                                                                          | Въ Ялуторовскъ—Поне-<br>дѣльникъ, Пятницу<br>8 час. вечер.                                                                                                                                                                                      |

| №  | Почтовое учрежденіе.                    | Время прихода почтъ.                                                                                                                                                                                                                                                                               | Время отхода почтъ.                                                                                                                                                                                                                     |
|----|-----------------------------------------|----------------------------------------------------------------------------------------------------------------------------------------------------------------------------------------------------------------------------------------------------------------------------------------------------|-----------------------------------------------------------------------------------------------------------------------------------------------------------------------------------------------------------------------------------------|
| 15 | <b>с. Новозаяиское</b><br>почт. отд.    | Изъ Тюмени—ежедневно<br>3 ч. 20 м. утра.<br>Изъ Омска— Вторникъ,<br>Среда, Четвергъ, Пят-<br>ница, Воскресенье 4<br>ч. 45 м. утра.                                                                                                                                                                 | Въ Омскъ— ежедневно<br>4 ч. 5 м. утра.<br>Въ Тюмень— въ дни<br>прихода почты изъ<br>Омска, 5 ч. 15 м. утр.                                                                                                                              |
| 16 | <b>с. Омутинское</b><br>почт. отд.      | Изъ Тюмени—ежедневно<br>9 ч. утра.<br>Изъ Омска— Понедѣль-<br>никъ, Вторникъ, Сре-<br>да, Четвергъ, Суббо-<br>та 11 ч. 35 м. веч.                                                                                                                                                                  | Въ Омскъ—ежедневно 9<br>ч. 45 м. утра.<br>Въ Тюмень— въ дни<br>прихода почты изъ<br>Омска, 12 час. 5 мин.<br>ночи.                                                                                                                      |
| 17 | <b>с. Рыбинское</b><br>почт. отд.       | Изъ Тобольска— Втор-<br>никъ 4 ч. 35 мин.<br>утра.<br>Изъ Тары—Среда 11 ч.<br>45 м. веч. и Воскре-<br>сенье 12 ч. 10 м. дня.<br>Изъ Готопутова—Пятни-<br>ца 4 ч. 5 м. утра.                                                                                                                        | Въ Тару—Вторникъ 5 ч.<br>5 м. утра и Пятни-<br>ца 4 ч. 15 м. утра.<br>Въ Тобольскъ—Воскре-<br>сенье 12 ч. 40 м. дня.                                                                                                                    |
| 18 | <b>с. Самаровское</b><br>почт. отд.     | Изъ Тобольска—Четвергъ<br>10 ч. 55 м. веч.<br>Изъ Березова—Четвергъ<br>3 ч. 10 м. дня.<br>Изъ Сургута— Четвергъ<br>11 ч. 15 м. веч.                                                                                                                                                                | Въ Готопутово—Среда<br>11 ч. 35 м. ночи.<br>Въ Тобольскъ—Четвергъ<br>3 ч. 40 м. дня.<br>Въ Березовъ—Четвергъ<br>11 ч. дня.<br>Въ Сургутъ—Четвергъ<br>11 ч. дня.                                                                         |
| 19 | <b>г. Сургутъ</b><br>почт. отд.         | Изъ Тобольска—Суббота<br>2 ч. дня.<br>Изъ Березова—Суббота 2<br>ч. дня.                                                                                                                                                                                                                            | Въ Тобольскъ— Втор-<br>никъ 8 ч. веч.<br>Въ Березовъ—Вторникъ<br>10 ч. веч.                                                                                                                                                             |
| 20 | <b>г. Тара</b><br>почт.-тел. конт.      | Изъ Тобольска— Втор-<br>никъ 8 ч. 15 м. веч.<br>Изъ Готопутова—Пятни-<br>ца 7 ч. веч.                                                                                                                                                                                                              | Въ Тобольскъ—Суббота<br>9 ч. веч.<br>Въ Готопутово— Втор-<br>никъ 9 ч. веч.                                                                                                                                                             |
| 21 | <b>г. Тобольскъ</b><br>почт.-тел. конт. | Изъ Березова— черезъ<br>Воскресенье 4 час.<br>35 м. веч.<br>Изъ Тюмени— Пятница,<br>Воскресенье, Среда<br>11 ч. 20 м. ночи.<br>Изъ Тюмени, одноконная<br>—Суббота, Понедѣль-<br>никъ 10 ч. 20 м. утра.<br>Изъ Туринска—Четвергъ<br>3 ч. 20 м. утра.<br>Изъ Тары— Вторникъ<br>1 ч. 45 м. пополудни. | Въ Березовъ—черезъ По-<br>недѣльникъ 10 ч. веч.<br>Въ Тюмень—Понедѣль-<br>никъ, Среда, Суббо-<br>та 9 ч. веч.<br>Въ Тюмень, одноконная<br>—Вторникъ, 9 ч. веч.<br>Въ Туринскъ—Среда 9<br>ч. веч.<br>Въ Тару—Понедѣльникъ<br>10 ч. утра. |

| №  | Почтовое учреждение.                         | Время прихода почтъ.                                                                                    | Время отхода почтъ.                                                                               |
|----|----------------------------------------------|---------------------------------------------------------------------------------------------------------|---------------------------------------------------------------------------------------------------|
|    |                                              | Изъ Омска — Пятница 1 ч. 45 м. пополудни.                                                               | Въ Омскѣ — Понедѣльникъ, Пятница 3 ч. дня.                                                        |
|    |                                              | Изъ Сургута — Воскресенье 4 ч. веч.                                                                     | Въ Сургутѣ — Понедѣльникъ 10 ч. веч.                                                              |
| 22 | г. Туринскъ<br>почт.-тел. конт.              | Изъ Тобольска — Суббота 3 ч. 30 м. утра.                                                                | Въ Тобольскѣ — Понедѣльникъ 6 ч. веч.                                                             |
|    |                                              | Изъ Тюмени — Вторникъ 3 ч. 30 м. утра.                                                                  | Въ Тюмень — Среда 6 ч. веч.                                                                       |
| 23 | Туринская слобода<br>почт. отд.              | Изъ Туринска — Вторникъ, Четвергъ, 1 ч. 35 м. утра.                                                     | Въ Тобольскѣ — Вторникъ 2 ч. 5 м. утра.                                                           |
|    |                                              | Изъ Тобольска — Пятница 7 ч. 25 м. веч.                                                                 | Въ Туринскѣ — Понедѣльникъ, Пятница, 7 ч. 55 м. веч.                                              |
|    |                                              | Изъ Тюмени — Понедѣльникъ 7 ч. 25 м. веч.                                                               | Въ Тюмень — Четвергъ 2 ч. 5 м. утра.                                                              |
| 24 | г. Тюкалинскъ<br>почт.-тел. конт.            | Изъ Тюмени — ежедневно 2 ч. утра.                                                                       | Въ Омскѣ — ежедневно 3 ч. утра.                                                                   |
|    |                                              | Изъ Омска — Понедѣльникъ, Вторникъ, Среда, Пятница и Воскресенье 9 ч. 25 м. утра.                       | Въ Тюмень — Понедѣльникъ, Вторникъ, Среда, Пятница и Воскресенье 10 ч. 25 м. утра.                |
| 25 | г. Тюмень<br>соединен. почт.-телегр. учрежд. | Изъ Омска — Среда, Четвергъ, Пятница, Воскресенье, Вторникъ 8 ч. 50 м. веч.                             | Въ Омскѣ — ежедневно 11 ч. веч.                                                                   |
|    |                                              | Изъ Тобольска — Понедѣльникъ, Среда, и Пятница, 2 ч. 20 м. утра; одноконная — Четвергъ 1 ч. 20 м. утра. | Въ Тобольскѣ — Вторникъ, Четвергъ, Суббота 6 ч. веч.; одноконная — Пятница, Воскресенье 6 ч. веч. |
|    |                                              | Изъ Туринска — Вторникъ Четвергъ 12 ч. 30 м. ночи.                                                      | Въ Туринскѣ — Понедѣльникъ, Пятница 9 ч. утра.                                                    |
| 26 | г. Ялуторовскъ<br>почт.-тел. конт.           | Изъ Тюмени — ежедневно 2 ч. 10 м. пополудни.                                                            | Въ Омскѣ — ежедневно 2 ч. 55 м. пополудни.                                                        |
|    |                                              | Изъ Омска — Вторникъ, Среда, Четвергъ, Пятница, Воскресенье 10 ч. 55 м. утра.                           | Въ Тюмень — Вторникъ, Среда, Четвергъ, Пятница, Воскресенье 11 ч. 55 м. утра.                     |
|    |                                              | Изъ Кургана — Вторникъ, Суббота 4 ч. 40 м. утра.                                                        | Въ Курганѣ — Среда и Суббота 11 ч. утра.                                                          |

## II. ГОРОДСКАЯ ПОЧТА.

Почтовые учреждения, находящаяся въ городахъ, принимаютъ, помимо иногородней корреспонденціи, доставку корреспонденціи по городу. Плата за городскую корреспонденцію установлена:

|                                                       |         |
|-------------------------------------------------------|---------|
| За закрытое письмо (до 32 лотовъ вѣса) . . . . .      | 3 коп.  |
| За заказное закрытое письмо . . . . .                 | 10 коп. |
| За открытое письмо . . . . .                          | 3 коп.  |
| За отправленіе подъ бандеролью:                       |         |
| 1 листа писчей бумаги обыкновеннаго формата . . . . . | 1 коп.  |
| 2—4 листовъ; включительно . . . . .                   | 2 коп.  |

*Городская почта въ г. Тобольскѣ.* Для приѣма городской корреспонденціи устроены почтовые ящики, размѣщенные по городу въ четырехъ мѣстахъ: у почты, на Большой Архангельской улицѣ у бывшей батальонной канцеляріи, у аптеки и на горѣ, по Большой улицѣ у лавки Александрова. Кромѣ того, лѣтомъ, въ періодъ навигаціи, имѣется ящикъ на парходной пристани Курбатова и Игнатова. Корреспонденція вынимается изъ ящиковъ въ 12 ч. дня и 6 час. вечера.

*По Тобольской городской почтѣ переслано въ 1888 году.*

|                                                        |      |          |                 |        |
|--------------------------------------------------------|------|----------|-----------------|--------|
| Писемъ открытыхъ . . . . .                             | 7    | — меньше | противъ 1887 г. | на 13. |
| „ закрытыхъ . . . . .                                  | 2206 | — больше | „ „ „           | 427.   |
| Заказной корреспонденціи . . . . .                     | 858  | „ „ „    | „ „ „           | 336.   |
| Бандерольныхъ отправленій . . . . .                    | 2048 | — меньше | „ „ „           | 624.   |
| Денежныхъ и цѣнныхъ пакетовъ<br>на сумму 92 р. . . . . | 30   | — больше | „ „ „           | 6.     |
|                                                        | 5149 | — больше | „ „ „           | 132.   |

## МАРШРУТЫ ТОВОЛЬСКОЙ ГУБЕРНИИ.

### I. Почтовые тракты.

(по почтовому дорожнику).

| Название станцій:                                                        | Число верстъ. *)                                                   | Название станцій.                | Число верстъ.                                                      |
|--------------------------------------------------------------------------|--------------------------------------------------------------------|----------------------------------|--------------------------------------------------------------------|
| <b>№ 1. Тобольскъ—Тюмень.</b>                                            |                                                                    | Камышенка . . . . .              | 23                                                                 |
| г. Тобольскъ.                                                            |                                                                    | Орлова . . . . .                 | 25 <sup>1</sup> / <sub>2</sub>                                     |
| Карачинская . . . . .                                                    | 25 <sup>1</sup> / <sub>2</sub> (20)                                | Крутая . . . . .                 | 29 <sup>1</sup> / <sub>2</sub>                                     |
| Кутарбитская . . . . .                                                   | 29 (28)                                                            | Колмакова . . . . .              | 22 <sup>1</sup> / <sub>2</sub>                                     |
| Байкалова . . . . .                                                      | 22                                                                 | г. Тюкалинскъ . . . . .          | 23 <sup>1</sup> / <sub>2</sub>                                     |
| Бачалина . . . . .                                                       | 26 <sup>1</sup> / <sub>2</sub> (22)                                |                                  | 124                                                                |
| Иевлевская . . . . .                                                     | 26 <sup>1</sup> / <sub>2</sub> (25)                                | Андронкина . . . . .             | 26                                                                 |
| Южаковская . . . . .                                                     | 24 <sup>1</sup> / <sub>2</sub> (22)                                | Бекишева . . . . .               | 28                                                                 |
| Покровская . . . . .                                                     | 23 <sup>1</sup> / <sub>2</sub>                                     | Суховская . . . . .              | 18                                                                 |
| Созоновская . . . . .                                                    | 31 (30)                                                            | Красноярская . . . . .           | 23                                                                 |
| Мальково . . . . .                                                       | 27                                                                 | Кулачинская . . . . .            | 17                                                                 |
| г. Тюмень . . . . .                                                      | 22 (20)                                                            | г. Омскъ . . . . .               | 26 <sup>1</sup> / <sub>2</sub>                                     |
|                                                                          | 257 <sup>1</sup> / <sub>2</sub> (239 <sup>1</sup> / <sub>2</sub> ) |                                  | 138 <sup>1</sup> / <sub>2</sub>                                    |
| <b>№ 2. Тюмень—Ялуторовскъ—Ишимъ—Абатская—Тюкалинскъ—Омскъ—Еланское.</b> |                                                                    | Сыропятская . . . . .            | 34                                                                 |
| г. Тюмень.                                                               |                                                                    | Юрьева . . . . .                 | 28 <sup>1</sup> / <sub>2</sub>                                     |
| Богандинская . . . . .                                                   | 29 <sup>1</sup> / <sub>2</sub>                                     | Кабарлинская . . . . .           | 35 <sup>3</sup> / <sub>4</sub>                                     |
| Романовская . . . . .                                                    | 33                                                                 | Ниже-Омская . . . . .            | 20 <sup>3</sup> / <sub>4</sub>                                     |
| г. Ялуторовскъ . . . . .                                                 | 19                                                                 | Хомутинская . . . . .            | 17                                                                 |
|                                                                          | 81 <sup>1</sup> / <sub>2</sub>                                     | Еланская . . . . .               | 17                                                                 |
| Заводоуковская . . . . .                                                 | 22                                                                 |                                  | 153                                                                |
| Нювоинская . . . . .                                                     | 27 <sup>1</sup> / <sub>2</sub>                                     | А всего . . . . .                | 785 <sup>1</sup> / <sub>4</sub> (785 <sup>3</sup> / <sub>4</sub> ) |
| Вагайское-зимовье . . . . .                                              | 22 <sup>1</sup> / <sub>2</sub>                                     | <b>№ 3. Тюмень—Туринскъ.</b>     |                                                                    |
| Омугинская . . . . .                                                     | 22 <sup>1</sup> / <sub>2</sub>                                     | г. Тюмень.                       |                                                                    |
| Устьламенская . . . . .                                                  | 25 <sup>1</sup> / <sub>2</sub>                                     | Каменская . . . . .              | 27 <sup>1</sup> / <sub>2</sub> (27)                                |
| Свистухинская . . . . .                                                  | 17                                                                 | Личинская . . . . .              | 28 <sup>1</sup> / <sub>4</sub> (26)                                |
| Голышманово . . . . .                                                    | 16                                                                 | Усть-ницинская . . . . .         | 19 (18 <sup>1</sup> / <sub>2</sub> )                               |
| Карасульская . . . . .                                                   | 28                                                                 | Туринская . . . . .              | 18 <sup>1</sup> / <sub>2</sub>                                     |
| Везрукова . . . . .                                                      | 27 <sup>3</sup> / <sub>4</sub>                                     | Томилова . . . . .               | 23 <sup>1</sup> / <sub>2</sub> (22 <sup>1</sup> / <sub>2</sub> )   |
| г. Ишимъ . . . . .                                                       | 14                                                                 | Липовская . . . . .              | 22 <sup>1</sup> / <sub>2</sub>                                     |
|                                                                          | 222 <sup>3</sup> / <sub>4</sub>                                    | г. Туринскъ . . . . .            | 26 <sup>1</sup> / <sub>2</sub>                                     |
| Боровская . . . . .                                                      | 15 <sup>1</sup> / <sub>2</sub> (16)                                |                                  | 165 <sup>3</sup> / <sub>4</sub> (161 <sup>1</sup> / <sub>2</sub> ) |
| Тушнодобова . . . . .                                                    | 28                                                                 | <b>№ 4. Ялуторовскъ—Курганъ.</b> |                                                                    |
| Абатская . . . . .                                                       | 22                                                                 | г. Ялуторовскъ.                  |                                                                    |
|                                                                          | 65 <sup>1</sup> / <sub>2</sub> (66)                                | Бешкильская . . . . .            | 33 (32)                                                            |
|                                                                          |                                                                    | Исетская . . . . .               | 34 (32)                                                            |

\*) Числа въ скобкахъ означаютъ разстоянія между станціями въ зимнее время.

|                                            |                                          |                                  |                    |
|--------------------------------------------|------------------------------------------|----------------------------------|--------------------|
| Боровлянская . . . . .                     | 27                                       | Бронниково . . . . .             | 17                 |
| Сладкій логъ . . . . .                     | 31 <sup>1/2</sup>                        | Карбинскія юрты . . . . .        | 57                 |
| Бѣлозерская . . . . .                      | 17 <sup>1/2</sup>                        | Яльнскія юрты . . . . .          | 69                 |
| Кошкина . . . . .                          | 26 <sup>1/2</sup>                        | Кошелево . . . . .               | 35 <sup>1/2</sup>  |
| г. Курганъ . . . . .                       | 26                                       | Юровская . . . . .               | 46                 |
|                                            | 195 <sup>1/2</sup> (192 <sup>1/2</sup> ) | Демьянское . . . . .             | 28 <sup>1/2</sup>  |
| <b>№ 5. Тобольскъ—Готопупово—Тара.</b>     |                                          | Романовская . . . . .            | 27                 |
| г. Тобольскъ.                              |                                          | Деньшиковская . . . . .          | 52                 |
| Соляная . . . . .                          | 17 (15)                                  | Цингалинская . . . . .           | 43                 |
| Бакшеева . . . . .                         | 17 <sup>1/2</sup> (15)                   | Заводинская . . . . .            | 46                 |
| Старопогостинская . . . . .                | 27 <sup>1/2</sup> (25 <sup>1/2</sup> )   | Рѣполовская . . . . .            | 36                 |
| Копотилово . . . . .                       | 31 <sup>1/2</sup> (29 <sup>1/2</sup> )   | Базьяновская . . . . .           | 39                 |
| Дресвянская . . . . .                      | 34 (32)                                  | Самаровское . . . . .            | 44                 |
| Истягская . . . . .                        | 31 (30)                                  |                                  |                    |
| Балеклейская . . . . .                     | 25 <sup>1/2</sup> (24)                   |                                  | 560                |
| Кусерякская . . . . .                      | 19 <sup>1/2</sup> (18)                   | Троицкая . . . . .               | 55                 |
| Чистяковская . . . . .                     | 30 <sup>1/2</sup> (27 <sup>1/2</sup> )   | Елизарово . . . . .              | 45                 |
| Готопуповская . . . . .                    | 30                                       | Сухоруковскія юрты . . . . .     | 30                 |
|                                            | 264 (246 <sup>1/2</sup> )                | Сосновскія юрты . . . . .        | 45                 |
| Викулово . . . . .                         | 29                                       | Леушинскія юрты . . . . .        | 35                 |
| Коточигово . . . . .                       | 23                                       | Большаеатлымскія юр.             | 35                 |
| Ачимово . . . . .                          | 25                                       | Кондинскій монастырь             | 45                 |
| Аевскій волокъ . . . . .                   | 29                                       | Шаркальская . . . . .            | 45                 |
| Верхъ-Аевская . . . . .                    | 24                                       | Чемашевская . . . . .            | 45                 |
| Становская . . . . .                       | 22 <sup>1/2</sup>                        | Кумодвановскія юрты              | 30                 |
| Рыбинская . . . . .                        | 19 <sup>1/2</sup>                        | Новыя юрты . . . . .             | 40                 |
| Фирсово . . . . .                          | 19 <sup>1/2</sup>                        | Неремовскія юрты . . . . .       | 27                 |
| Чаунино . . . . .                          | 21 <sup>1/2</sup>                        | г. Березовъ . . . . .            | 28                 |
| Завьяловская . . . . .                     | 26                                       |                                  |                    |
| Знаменская . . . . .                       | 26                                       |                                  |                    |
| Бутаковская . . . . .                      | 20                                       |                                  | 505                |
| г. Тара . . . . .                          | 29                                       |                                  |                    |
|                                            | 314                                      | А всего . . . . .                | 1065               |
| А всего . . . . .                          | 578 (560 <sup>1/2</sup> )                | <b>№ 8. Самаровское—Сургутъ.</b> |                    |
| <b>№ 6. Готопуповская—Абатская.</b>        |                                          | Самаровское                      |                    |
| Готопупово.                                |                                          | Шатинская . . . . .              | 66                 |
| Малахово . . . . .                         | 18                                       | Селяровская . . . . .            | 59                 |
| Челноково . . . . .                        | 26                                       | Сахалинскія юрты . . . . .       | 34 <sup>1/2</sup>  |
| Абатская . . . . .                         | 31 <sup>1/2</sup>                        | Кунинская . . . . .              | 44 <sup>1/2</sup>  |
|                                            | 75 <sup>1/2</sup>                        | Тундринская . . . . .            | 26                 |
| <b>№ 7. Тобольскъ—Самаровское—Верезовъ</b> |                                          | Пилюгинская . . . . .            | 37 <sup>1/2</sup>  |
| г. Тобольскъ.                              |                                          | г. Сургутъ . . . . .             | 37                 |
| Винокурово . . . . .                       | 20                                       |                                  |                    |
|                                            |                                          |                                  | 304 <sup>1/2</sup> |



## II. Земские тракты.

(по официальным донесениям Окружных Исправников).

|                                                                                                                                                                                                                                                                                |                                                                                                                                              |                                                                                                                                                                                                                                                                                                                                                                                                                    |                                                                                                             |
|--------------------------------------------------------------------------------------------------------------------------------------------------------------------------------------------------------------------------------------------------------------------------------|----------------------------------------------------------------------------------------------------------------------------------------------|--------------------------------------------------------------------------------------------------------------------------------------------------------------------------------------------------------------------------------------------------------------------------------------------------------------------------------------------------------------------------------------------------------------------|-------------------------------------------------------------------------------------------------------------|
| <p><b>№ 1. Тобольскъ—Иевлево—Ялуторовскъ.</b><br/>г. Тобольскъ.<br/>Иевлевская (см. почт. тракт. № 1-й)</p>                                                                                                                                                                    | <p>129<sup>1</sup>/<sub>2</sub> (117)</p>                                                                                                    | <p>Шадрино . . . . . 15<br/>Суерская . . . . . 15<br/>Лыбаевская . . . . . 35<br/>г. Ялуторовскъ . . . . . 20</p>                                                                                                                                                                                                                                                                                                  | <p>174 (161)</p>                                                                                            |
| <p><b>№ 2. Тюмень—Марково.</b><br/>г. Тюмень.<br/>Успенское . . . . .<br/>Тугулымъ . . . . .<br/>Марково (Камышловскаго уезда Пермской губернии) . . . . .</p>                                                                                                                 | <p>256<sup>1</sup>/<sub>2</sub> (244)</p> <p>30<sup>1</sup>/<sub>2</sub><br/>24<sup>1</sup>/<sub>2</sub><br/>28<sup>1</sup>/<sub>2</sub></p> | <p><b>№ 5. Курганъ—Прѣсногорьковская станица.</b><br/>г. Курганъ.<br/>Черемуховская . . . . .<br/>Меньшиковская . . . . .<br/>Уятская . . . . .<br/>Чернавская . . . . .<br/>Глядянская . . . . .<br/>Нижне-Алабугская . . . . .<br/>Прѣсногорьковская . . . . .</p>                                                                                                                                               | <p>133</p>                                                                                                  |
| <p><b>№ 3. Тюмень—Курганъ.</b><br/>г. Тюмень.<br/>Червишево . . . . .<br/>Шороховское . . . . .<br/>Исетская . . . . .<br/>Воровлянская . . . . .<br/>Першина . . . . .<br/>Вълозерская *) . . . . .<br/>Кошкино . . . . .<br/>Иковская . . . . .<br/>г. Курганъ . . . . .</p> | <p>83<sup>1</sup>/<sub>2</sub></p> <p>25<br/>35<br/>22<br/>28<br/>18<br/>33<br/>29<br/>(23)<br/>27 (28)</p>                                  | <p><b>№ 6. Курганъ—Ишимъ.</b><br/>г. Курганъ.<br/>Сычево . . . . .<br/>Моревская . . . . .<br/>Арлагульская . . . . .<br/>Елошанская . . . . .<br/>Моршихинская . . . . .<br/>Казаринская . . . . .<br/>Домовская . . . . .<br/>Частоозерская . . . . .<br/>Вбляковская . . . . .<br/>Бердюжская . . . . .<br/>Печановская . . . . .<br/>Локтинская . . . . .<br/>Свистовская . . . . .<br/>г. Ишимъ . . . . .</p> | <p>14<br/>18<br/>23<br/>29<br/>27<br/>23<br/>23<br/>22<br/>17<br/>17<br/>20<br/>28<br/>23<br/>20<br/>14</p> |
| <p><b>№ 4. Курганъ—Ялуторовскъ.</b><br/>г. Курганъ. *)<br/>Кошкино . . . . .<br/>Иковская . . . . .<br/>Вълозерская . . . . .<br/>Устьсуерская . . . . .</p>                                                                                                                   | <p>217 (212)</p> <p>27<br/>(28)<br/>29 (23)<br/>33 (25)</p>                                                                                  | <p><b>№ 7. Туринскъ—Ирбитъ.</b><br/>г. Туринскъ.<br/>Усениновское . . . . .<br/>Андреевская . . . . .<br/>г. Ирбитъ . . . . .</p>                                                                                                                                                                                                                                                                                  | <p>304</p> <p>18<br/>24<br/>28<br/>70</p>                                                                   |

\*) Лѣтомъ дорога на Кошкино, а зимой на Иковскую станц.

|                                                                                                                                                                                                                                                                                             |                                                                                           |                                                                                                                                                                                                                                                                                                                                                                 |                                                          |
|---------------------------------------------------------------------------------------------------------------------------------------------------------------------------------------------------------------------------------------------------------------------------------------------|-------------------------------------------------------------------------------------------|-----------------------------------------------------------------------------------------------------------------------------------------------------------------------------------------------------------------------------------------------------------------------------------------------------------------------------------------------------------------|----------------------------------------------------------|
| <b>№ 8. Туринскъ—<br/>Омнинское.</b>                                                                                                                                                                                                                                                        |                                                                                           | <i>и Бачалиной Тоб.-<br/>Тюменскаго почто-<br/>ваго тракта)</i> . . .                                                                                                                                                                                                                                                                                           | 15                                                       |
| г. Туринскъ.<br>Усениновское . . . . .<br>Дымковское . . . . .<br>Благовѣщенское . . . . .<br>Жуковское . . . . .<br>Санкинское . . . . .<br>Омнинское ( <i>Верхотур-<br/>скаго уезда Перм-<br/>ской губерніи</i> ) . . . . .                                                               | 18<br>18<br>12<br>7<br>35<br>25                                                           | А всего . . . . .                                                                                                                                                                                                                                                                                                                                               | 113<br>455 (408)                                         |
| <b>№ 9. Туринскъ—<br/>Пелымъ.</b>                                                                                                                                                                                                                                                           | 115                                                                                       | <b>№ 11. с. Антроповское<br/>—Тюмень. (<i>зимн. тр.</i>)</b><br><br>Андриюшино . . . . .<br>Тавдинское . . . . .<br>Велижанская . . . . .<br>Назаровскія юрты . . . . .<br>г. Тюмень . . . . .                                                                                                                                                                  | 7<br>18<br>25<br>40<br>6<br>96                           |
| <b>№ 9. Туринскъ—<br/>Пелымъ.</b><br><br>г. Туринскъ.<br>Табаринское ( <i>волокомъ</i> )<br>Фирулево . . . . .<br>Томская . . . . .<br>Чернавское . . . . .<br>Назарово . . . . .<br>Лушниково . . . . .<br>Дворниково . . . . .<br>Зуево . . . . .<br>Носово . . . . .<br>Пелымъ . . . . . | 86<br>13<br>27<br>22<br>40 (25)<br>12<br>30 (15)<br>22<br>15 (10)<br>30 (18)<br>297 (250) | <b>№ 12. Ялutorовскъ<br/>—Мехонская.</b><br><br>г. Ялutorовскъ.<br>Сингульская . . . . .<br>Слободобешкильская . . . . .<br>Архангельская . . . . .<br>Верхнебешкильская . . . . .<br>Исетская . . . . .<br>Мостовская . . . . .<br>Кодская . . . . .<br>Терсютская . . . . .<br>Мехонская ( <i>Шадрин-<br/>скаго уезда Перм-<br/>ской губерніи</i> ) . . . . . | 19<br>14<br>12<br>10<br>12<br>23<br>7<br>15<br>22<br>134 |
| <b>№ 10. Пелымъ—Табаринское—Антропово<br/>—Караульноярская.</b><br><br>Пелымъ.<br>Табаринское ( <i>смотр.<br/>трактъ № 9</i> ) . . . . .<br>Чулино . . . . .<br>Тармальная . . . . .<br>Тагильская . . . . .<br>Кошукское . . . . .<br>Антроповское . . . . .                               | 211 (164)<br>22<br>22<br>35<br>26<br>26<br>342 (295)                                      | <b>№ 13. Ишимъ—Петропавловскъ.</b><br><br>г. Ишимъ.<br>Ларихинская . . . . .<br>Гагарьевская . . . . .<br>Казанская . . . . .<br>Ильинская . . . . .<br>Красноярская . . . . .<br>Соколовская . . . . .<br>г. Петропавловскъ . . . . .                                                                                                                          | 28<br>22<br>12<br>24<br>24<br>22<br>30<br>162            |
| Андриюшино . . . . .<br>Тавдинское . . . . .<br>Таченка . . . . .<br>Еланское . . . . .<br>Утешевъ . . . . .<br>Красноярскія юрты . . . . .<br>Караульноярское ( <i>меж-<br/>ду стан. Гевлевской</i> )                                                                                      | 7<br>18<br>7<br>33<br>18<br>15                                                            | <b>№ 14. Тобольскъ—<br/>Ишимъ.</b><br><br>г. Тобольскъ.<br>Истятская ( <i>смотри</i> )                                                                                                                                                                                                                                                                          | 162                                                      |

|                                                |                                                                    |                                                |                                 |
|------------------------------------------------|--------------------------------------------------------------------|------------------------------------------------|---------------------------------|
| почтов. трактъ № 5)                            | 159 <sup>1</sup> / <sub>2</sub> (147)                              | Солдатская . . . . .                           | 12                              |
| Черторойскія юрты . . . . .                    | 35                                                                 | Кутырлинская . . . . .                         | 24 <sup>1</sup> / <sub>2</sub>  |
| Сорочинская . . . . .                          | 22                                                                 | Крайчиково . . . . .                           | 25                              |
| Аромашево . . . . .                            | 20                                                                 | Колосовская . . . . .                          | 30                              |
| Малышенская . . . . .                          | 30                                                                 | Карасино . . . . .                             | 27                              |
| Голышманово . . . . .                          | 20                                                                 | Балашево . . . . .                             | 30                              |
| г. Ишимъ (смотри<br>почт. трактъ № 2).         | 69 <sup>3</sup> / <sub>4</sub>                                     | Корнево . . . . .                              | 15                              |
|                                                |                                                                    | г. Тара . . . . .                              | 18                              |
|                                                | 356 <sup>1</sup> / <sub>4</sub> (343 <sup>3</sup> / <sub>4</sub> ) |                                                | 216 <sup>1</sup> / <sub>2</sub> |
| <b>№ 15. Тюкалинскъ—<br/>—Еланское.</b>        |                                                                    | <b>№ 18. Тобольскъ—<br/>Верезовъ—Обдорскъ.</b> |                                 |
| г. Тюкалинскъ.                                 |                                                                    | г. Тобольскъ.                                  |                                 |
| Половинкино . . . . .                          | 20                                                                 | Винокурово . . . . .                           | 20                              |
| Нагибино . . . . .                             | 20                                                                 | Бронниково . . . . .                           | 17                              |
| Баженово . . . . .                             | 33                                                                 | Филатово . . . . .                             | 25                              |
| Крупянская . . . . .                           | 25                                                                 | Карбинская . . . . .                           | 32                              |
| Сибирской-Саргатка . . . . .                   | 18                                                                 | Новоселово . . . . .                           | 39                              |
| Черноозерская . . . . .                        | 23                                                                 | Алымская . . . . .                             | 29                              |
| Серебренская . . . . .                         | 25                                                                 | Уватская . . . . .                             | 17 <sup>1</sup> / <sub>2</sub>  |
| Сятниково . . . . .                            | 33                                                                 | Кочелевская . . . . .                          | 17 <sup>1</sup> / <sub>2</sub>  |
| Еланская . . . . .                             | 35                                                                 | Буренская . . . . .                            | 9                               |
|                                                |                                                                    | Першинская . . . . .                           | 20                              |
|                                                | 232                                                                | Юровая . . . . .                               | 14                              |
| <b>№ 16. Тюкалинскъ—<br/>—Тара.</b>            |                                                                    | Демьянская . . . . .                           | 25 <sup>1</sup> / <sub>2</sub>  |
| г. Тюкалинскъ.                                 |                                                                    | Черноярская . . . . .                          | 14                              |
| Черноозерская (смотри<br>трактъ № 15).         | 139                                                                | Романовская . . . . .                          | 14                              |
| Ингалинская . . . . .                          | 17                                                                 | Тугаловская . . . . .                          | 10                              |
| Могильная . . . . .                            | 16                                                                 | Горно-Субботинская . . . . .                   | 23                              |
| Большерѣче . . . . .                           | 25                                                                 | Деньщиковская . . . . .                        | 20                              |
| Такмытская . . . . .                           | 27                                                                 | Филинская . . . . .                            | 12                              |
| Изюкъ . . . . .                                | 24                                                                 | Вожкинская . . . . .                           | 20                              |
| Логново . . . . .                              | 27                                                                 | Цингалинская . . . . .                         | 10                              |
| Корнево . . . . .                              | 18                                                                 | Семейская . . . . .                            | 14                              |
| г. Тара . . . . .                              | 18                                                                 | Саргатская . . . . .                           | 23                              |
|                                                | 311                                                                | Заводинская . . . . .                          | 16                              |
| <b>№ 17. Тюкалинскъ—<br/>Колосовское—Тара.</b> |                                                                    | с. Рѣпалово . . . . .                          | 35                              |
| г. Тюкалинскъ.                                 |                                                                    | Тюлинская . . . . .                            | 22                              |
| Кожкульская . . . . .                          | 20                                                                 | Вазьяново . . . . .                            | 19                              |
| Кобырдакская . . . . .                         | 15                                                                 | Мапуйлово . . . . .                            | 22                              |
|                                                |                                                                    | Самаровское . . . . .                          | 22                              |
|                                                |                                                                    | Бѣлогорская . . . . .                          | 35                              |
|                                                |                                                                    | Троицкая . . . . .                             | 20                              |
|                                                |                                                                    | Богдашинскія юрты . . . . .                    | 15                              |
|                                                |                                                                    | Елизаровская . . . . .                         | 25                              |
|                                                |                                                                    | Сухоруровская . . . . .                        | 20                              |
|                                                |                                                                    | Сухорурковскія юрты . . . . .                  | 10                              |

|                             |                                |                                                                                                                                                                                                                                                                                                                                                                                   |                                  |
|-----------------------------|--------------------------------|-----------------------------------------------------------------------------------------------------------------------------------------------------------------------------------------------------------------------------------------------------------------------------------------------------------------------------------------------------------------------------------|----------------------------------|
| Воронинскія . . . . .       | 15                             | <b>№ 19. Березовъ—<br/>Сартыньинское—Си-<br/>биряковская при-<br/>стань.</b><br><br>г. Березовъ.<br>ю. Шейтанскія . . . . . 20<br>ю. Манъевскія . . . . . 15<br>ю. Чуснельскія . . . . . 12<br>ю. Резимовскія . . . . . 25<br>ю. Люпикорскія . . . . . 20<br>ю. Игрюмскія . . . . . 23<br>ю. Аньевскія . . . . . 30<br>ю. Тоболдинскія . . . . . 40<br>Сартыньинское . . . . . 30 |                                  |
| Кеушинскія . . . . .        | 15                             |                                                                                                                                                                                                                                                                                                                                                                                   |                                  |
| Сосновскія . . . . .        | 15                             |                                                                                                                                                                                                                                                                                                                                                                                   |                                  |
| Карымкарскія . . . . .      | 15                             |                                                                                                                                                                                                                                                                                                                                                                                   |                                  |
| Леушанскія . . . . .        | 20                             |                                                                                                                                                                                                                                                                                                                                                                                   |                                  |
| Малый-Атлымъ . . . . .      | 15                             |                                                                                                                                                                                                                                                                                                                                                                                   |                                  |
| Больше-Атлымскія юр.        | 20                             |                                                                                                                                                                                                                                                                                                                                                                                   |                                  |
| Новинская . . . . .         | 20                             |                                                                                                                                                                                                                                                                                                                                                                                   |                                  |
| Кондинскій монастырь        | 25                             |                                                                                                                                                                                                                                                                                                                                                                                   |                                  |
| Низямскія юрты . . . . .    | 15                             |                                                                                                                                                                                                                                                                                                                                                                                   |                                  |
| Алешинскія юрты . . . . .   | 10                             |                                                                                                                                                                                                                                                                                                                                                                                   |                                  |
| Шаркалы . . . . .           | 20                             |                                                                                                                                                                                                                                                                                                                                                                                   |                                  |
| Халопанскія юрты . . . . .  | 22                             |                                                                                                                                                                                                                                                                                                                                                                                   |                                  |
| Чемашское . . . . .         | 23                             |                                                                                                                                                                                                                                                                                                                                                                                   |                                  |
| Тегинскія юрты . . . . .    | 15                             |                                                                                                                                                                                                                                                                                                                                                                                   |                                  |
| Комудвановскія юрты         | 20                             |                                                                                                                                                                                                                                                                                                                                                                                   |                                  |
| Проточинскія юрты . . . . . | 20                             |                                                                                                                                                                                                                                                                                                                                                                                   |                                  |
| Новинскія юрты . . . . .    | 20                             |                                                                                                                                                                                                                                                                                                                                                                                   |                                  |
| Неремовскія юрты . . . . .  | 27 <sup>1</sup> / <sub>2</sub> |                                                                                                                                                                                                                                                                                                                                                                                   |                                  |
| г. Березовъ . . . . .       | 27 <sup>1</sup> / <sub>2</sub> |                                                                                                                                                                                                                                                                                                                                                                                   |                                  |
|                             |                                |                                                                                                                                                                                                                                                                                                                                                                                   | 215                              |
|                             |                                | 1066 <sup>1</sup> / <sub>2</sub>                                                                                                                                                                                                                                                                                                                                                  |                                  |
| Пугорскія юрты . . . . .    | 45                             | ю. Бѣдкажскія . . . . .                                                                                                                                                                                                                                                                                                                                                           | 15                               |
| Устремскія юрты . . . . .   | 30                             | ю. Кучинскія . . . . .                                                                                                                                                                                                                                                                                                                                                            | 20                               |
| Серепугорскія ю. . . . .    | 20                             | ю. Шюминскія . . . . .                                                                                                                                                                                                                                                                                                                                                            | 35                               |
| Ондырлюганскія ю. . . . .   | 35                             | ю. Рыхтычинскія . . . . .                                                                                                                                                                                                                                                                                                                                                         | 25                               |
| Куноватскія ю. . . . .      | 20                             | ю. Ломбовожскія . . . . .                                                                                                                                                                                                                                                                                                                                                         | 30                               |
| Кушеватоко . . . . .        | 15                             | ю. Меженскія . . . . .                                                                                                                                                                                                                                                                                                                                                            | 15                               |
| Лангивожскія ю. . . . .     | 30                             | ю. Хорумпаульскія . . . . .                                                                                                                                                                                                                                                                                                                                                       | 35                               |
| Кашгорскія ю. . . . .       | 30                             | ю. Мункескія . . . . .                                                                                                                                                                                                                                                                                                                                                            | 20                               |
| Питлярскія ю. . . . .       | 40                             | ю. Хонгласкія . . . . .                                                                                                                                                                                                                                                                                                                                                           | 15                               |
| Нароватскія ю. . . . .      | 20                             | Щекурьинское . . . . .                                                                                                                                                                                                                                                                                                                                                            | 15                               |
| Вандязскія ю. . . . .       | 20                             | Сибиряковская при-<br>стань . . . . .                                                                                                                                                                                                                                                                                                                                             | 5                                |
| Собскія ю. . . . .          | 30                             |                                                                                                                                                                                                                                                                                                                                                                                   |                                  |
| Люймоцкія ю. . . . .        | 20                             |                                                                                                                                                                                                                                                                                                                                                                                   |                                  |
| Обдорскъ . . . . .          | 22                             |                                                                                                                                                                                                                                                                                                                                                                                   |                                  |
|                             |                                |                                                                                                                                                                                                                                                                                                                                                                                   | 230                              |
|                             |                                | А всего . . . . .                                                                                                                                                                                                                                                                                                                                                                 | 445                              |
|                             |                                |                                                                                                                                                                                                                                                                                                                                                                                   |                                  |
|                             |                                | 377                                                                                                                                                                                                                                                                                                                                                                               |                                  |
|                             |                                | А всего . . . . .                                                                                                                                                                                                                                                                                                                                                                 | 1443 <sup>1</sup> / <sub>2</sub> |

*Примѣчаніе 1.* По почтов. трактамъ №№ 7, 8 и земскимъ 9, 18 и 19 ѣзда лѣтомъ на лодкѣ, а зимой на лошадахъ и оленяхъ, по льду.

*Примѣчаніе 2.* Сообщеніе по земскому тракту Ялуторовскъ—Тевлево (№ 1) прекращается во время весенняго разлива рѣкъ, съ Мая по Іюль.

# ТЕЛЕГРАФНЫЯ СВѢДѢНІЯ.

## Тарифъ внутренней корреспонденціи.

Съ 1 Іюля 1886 г. установленъ для внутренней телеграфной корреспонденціи однообразный пословный тарифъ. Существовавшее до того времени дѣленіе Россіи по коясамъ отмѣнено и оставлено раздѣленіе Имперіи только на двѣ части: Европейскую и Азіатскую. Къ Европейской Россіи причисляются, кромѣ губерній, входящихъ въ составъ оной—Финляндія, Кавказъ и Закавказье, а къ Азіатской—Сибирь, Туркестантскій край и Закаспійская область.

Плата за депеши внутренней корреспонденціи слагается: а) изъ постоянной подепешной платы и б) изъ платы за каждое слово депеши (пословная плата).

а) *Постоянная подепешная плата*, независимо отъ количества словъ и разстоянія . . . . . 15 коп.

б) *Пословная плата* взимается независимо отъ разстоянія:

- 1) съ корреспонденціи, обмѣниваемой въ предѣлахъ Европейской и въ предѣлахъ Азіатской Россіи за каждое слово по . . . . . 5 коп.
- 2) съ корреспонденціи, переходящей изъ Европейской Россіи въ Азіатскую или обратно, за каждое слово по . . . . . 10 коп.

## Телеграфныя станціи Тобольской губерніи.

Въ Тобольской губерніи телеграфныхъ станцій имѣется 13; открыты онѣ въ городахъ: Тобольскѣ, Тюмени, Туринскѣ, Ялуторовскѣ, Ишимѣ, Курганѣ, Тюкалинскѣ и Тарѣ и въ селеніяхъ: Іевлевѣ, Тюменскаго окр., Заводоуковскомъ, Ялуторовскаго окр., Устьламенскомъ и Абатскомъ, Ишимскаго окр. и Еланскомъ—Тюкалинскаго окр.—Кромѣ того, приемъ депешъ производится на всѣхъ станціяхъ Уральской желѣзной дороги.

За исключеніемъ Тобольской и Тюменской станцій, работающихъ днемъ и ночью, остальные принимаютъ къ отправленію депеши лишь днемъ и притомъ въ установленные часы, а именно приемъ депешъ производится на станціяхъ:

- 1) Еланской, Ишимской, Курганской и Тарской—съ 7 час. утра до 9 час. веч.
- 2) Абатской, Іевлевской, Туринской, Тюкалинской, Заводоуковской, Устьламенской и Ялуторовской—съ 9 до 12 час. утра и съ 2 до 7 час. веч.

Всѣ станціи состоятъ въ вѣдѣніи Омскаго почтово-телеграфнаго Округа.

## ВѢДОМОСТЬ

о движеніи корреспонденціи на телеграфныхъ станціяхъ Тобольской губерніи въ 1888 году.

| Названіе<br>станцій. | По внутренней корреспонденціи.           |           |           |                                         | По загранич. корреспонденціи. |           | Итого. | Количество выреченныхъ денегъ. |    | Больше или меньше 1887 г. |      |   |
|----------------------|------------------------------------------|-----------|-----------|-----------------------------------------|-------------------------------|-----------|--------|--------------------------------|----|---------------------------|------|---|
|                      | Отправлено мѣст. депешъ.                 |           | Получено. | Принято и передано переходящихъ депешъ. | Отправлено.                   | Получено. |        | Руб.                           | К. | Руб.                      | К.   |   |
|                      | Правительств. и служебныхъ (безплатныхъ) | Частныхъ. |           |                                         |                               |           |        |                                |    |                           |      |   |
| Абатская . .         | 79                                       | 909       | 829       | —                                       | —                             | —         | 1817   | 940                            | —  | —                         | 138  | — |
| Еланская             | 72                                       | 718       | 782       | 2                                       | —                             | —         | 1574   | 750                            | —  | —                         | 287  | — |
| Заводоуковск.        | 73                                       | 1446      | 1505      | 115                                     | —                             | —         | 3189   | 1644                           | —  | +                         | 4    | — |
| Ишимская . .         | 198                                      | 5055      | 4850      | 47966                                   | —                             | —         | 58069  | 6166                           | —  | +                         | 113  | — |
| Иевлевская .         | 36                                       | 859       | 431       | 110                                     | —                             | —         | 1436   | 728                            | —  | +                         | 270  | — |
| Курганская .         | 144                                      | 4110      | 4363      | —                                       | —                             | —         | 8617   | 5338                           | —  | +                         | 191  | — |
| Тарская . . .        | 84                                       | 4106      | 4288      | —                                       | —                             | —         | 8478   | 5089                           | —  | —                         | 498  | — |
| Тобольская .         | 229                                      | 10971     | 12458     | —                                       | 2                             | —         | 23660  | 14870                          | —  | +                         | 2998 | — |
| Туринская .          | 38                                       | 791       | 943       | —                                       | —                             | —         | 1772   | 772                            | —  | +                         | 130  | — |
| Тюкалинская          | 115                                      | 1868      | 1923      | —                                       | —                             | —         | 3906   | 1875                           | —  | —                         | 228  | — |
| Тюменская .          | 716                                      | 19901     | 25252     | 86278                                   | 4                             | 5         | 132156 | 27797                          | —  | +                         | 1279 | — |
| Устьламенск.         | 51                                       | 675       | 671       | —                                       | —                             | —         | 1397   | 680                            | —  | +                         | 28   | — |
| Ялуторовская         | 103                                      | 1687      | 1987      | 132                                     | —                             | —         | 3909   | 1773                           | —  | —                         | 119  | — |
| Итого .              | 1938                                     | 53096     | 60282     | 134603                                  | 6                             | 5         | 249930 | 68422                          | —  | +                         | 3743 | — |

Изъ вѣдомости о движеніи корреспонденціи въ почтово-телеграфныхъ и телеграфныхъ учрежденіяхъ Тобольской губерніи оказывается, что въ 1888 году получено со всѣхъ 13 учрежденій телеграфнаго сбора 68422 р., больше другихъ станцій дала сбору Тюменская телеграфная станція, именно 27797 руб., меньше всѣхъ Устьламенская—всего 680 руб. На восьми станціяхъ сборъ противъ предыдущаго 1887 г. увеличился на 5013 р., а на пяти остальныхъ уменьшился на 1270 руб.; въ общемъ итогъ по губерніи увеличеніе телеграфнаго сбора за 1888 г. простиралось до 3743 р.; особенно значительное увеличеніе замѣчается на Тобольской (2998 руб) и Тюменской станціяхъ (1279 р.), а уменьшеніе на Тарской станціи (498 р.).

За 1888 годъ телеграфными станціями губерніи было:

|                                |        |   |                                 |
|--------------------------------|--------|---|---------------------------------|
| Отправлено депешъ . . . . .    | 55040  | — | больше противъ 1887 г. на 2388. |
| Получено . . . . .             | 60287  | — | 3399.                           |
| Принято и передано проходящихъ | 134603 | — | 4087.                           |
| Итого . . . . .                | 249930 | — | 9874.                           |

Телеграфныхъ линий въ губерніи 5, протяженіемъ 1380<sup>1</sup>/<sub>2</sub> верстъ, длина телеграфныхъ проводовъ простирается до 3019 верстъ.



# Расположеніе поѣздовъ и тарифъ Уральской желѣзной дороги.

## ГЛАВНАЯ ЛИНІЯ.

| Число верстъ. | О Т Ъ П Е Р М И . |    |        |    |         |    |    |                                                                                                     |                      |           | Пермское время. |          |    |                   |    |
|---------------|-------------------|----|--------|----|---------|----|----|-----------------------------------------------------------------------------------------------------|----------------------|-----------|-----------------|----------|----|-------------------|----|
|               | Плата за проѣздъ. |    |        |    |         |    |    | Плата за провозъ<br>1 п. багажа, въ<br>томъ числѣ гос.<br>сбора 215 <sup>0</sup> / <sub>100</sub> . | НАЗВАНІЕ СТАНЦІЙ.    | Прибытіе. |                 | Стоянна. |    | Отправле-<br>ніе. |    |
|               | I кл.             |    | II кл. |    | III кл. |    | Р. |                                                                                                     |                      | К.        | Ч.              | М.       | М. | Ч.                | М. |
|               | Р.                | К. | Р.     | К. | Р.      | К. |    |                                                                                                     |                      |           |                 |          |    |                   |    |
| —             | —                 | —  | —      | —  | —       | —  | —  | —                                                                                                   | Пермь . . . (буф.)   | —         | —               | —        | вв | ч.                |    |
| 4             | —                 | 23 | —      | 18 | —       | 09 | —  | 01,50                                                                                               | Мотовилиха . . . .   | 6         | 23              | 4        | 6  | 15                |    |
| 10            | —                 | 60 | —      | 45 | —       | 23 | —  | 04,00                                                                                               | Левшино . . . . .    | 6         | 50              | 5        | 6  | 27                |    |
| 34            | 1                 | 28 | —      | 96 | —       | 49 | —  | 08,50                                                                                               | Ляды . . . . .       | 7         | 29              | 4        | 7  | 33                |    |
| 45            | 1                 | 69 | 1      | 26 | —       | 64 | —  | 11,25                                                                                               | Сылва . . . (буф.)   | 7         | 50              | 15       | 8  | 05                |    |
| 58            | 2                 | 18 | 1      | 64 | —       | 84 | —  | 14,50                                                                                               | Валезная . . . . .   | 8         | 33              | 4        | 8  | 37                |    |
| 68            | 2                 | 55 | 1      | 91 | —       | 98 | —  | 17,00                                                                                               | Комарихинская . . .  | 8         | 57              | 7        | 9  | 04                |    |
| 86            | 3                 | 23 | 2      | 43 | 1       | 24 | —  | 21,50                                                                                               | Селянка . . . . .    | 9         | 37              | 5        | 9  | 42                |    |
| 104           | 3                 | 90 | 2      | 93 | 1       | 50 | —  | 26,00                                                                                               | Лысьля . . . . .     | 10        | 15              | 5        | 10 | 20                |    |
| 119           | 4                 | 46 | 3      | 35 | 1       | 71 | —  | 29,75                                                                                               | Чусовская . . (буф.) | 10        | 50              | 20       | 11 | 10                |    |
| 126           | 4                 | 73 | 3      | 55 | 1       | 82 | —  | 31,50                                                                                               | Ермакъ . . . . .     | 11        | 34              | 6        | 11 | 40                |    |
| 134           | 5                 | 03 | 3      | 78 | 1       | 93 | —  | 33,50                                                                                               | Архиповка . . . . .  | 12        | 07              | 8        | 12 | 15                |    |
| 149           | 5                 | 59 | 4      | 19 | 2       | 14 | —  | 37,25                                                                                               | Всесвятская . . . .  | 12        | 50              | 7        | 12 | 57                |    |
| 162           | 6                 | 08 | 4      | 56 | 2       | 33 | —  | 40,50                                                                                               | Журавлигъ . . . . .  | 1         | 28              | 4        | 1  | 32                |    |
| 172           | 6                 | 45 | 4      | 84 | 2       | 47 | —  | 43,00                                                                                               | Пашія . . . . .      | 1         | 55              | 10       | 2  | 05                |    |
| 184           | 6                 | 90 | 5      | 18 | 2       | 65 | —  | 46,00                                                                                               | Вѣлая . . . . .      | 2         | 33              | 8        | 2  | 41                |    |
| 197           | 7                 | 39 | 5      | 54 | 2       | 83 | —  | 49,25                                                                                               | Куся . . . . .       | 3         | 12              | 4        | 3  | 16                |    |
| 212           | 7                 | 95 | 5      | 96 | 3       | 05 | —  | 53,00                                                                                               | Висеръ . . . (буф.)  | 3         | 50              | 25       | 4  | 15                |    |
| 225           | 8                 | 44 | 6      | 33 | 3       | 23 | —  | 56,25                                                                                               | Теплая-Гора . . . .  | 4         | 40              | 5        | 4  | 45                |    |
| 239           | 8                 | 96 | 6      | 73 | 3       | 44 | —  | 59,75                                                                                               | Усть-Тискосъ . . . . | 5         | 11              | 6        | 5  | 17                |    |
| 248           | 9                 | 30 | 6      | 98 | 3       | 57 | —  | 62,00                                                                                               | Европейская . . . .  | 5         | 39              | 9        | 5  | 48                |    |
| 262           | 9                 | 83 | 7      | 38 | 3       | 77 | —  | 65,50                                                                                               | Уральская . . . . .  | 6         | 16              | 6        | 6  | 22                |    |

|     |    |    |    |    |    |    |   |       |                       |            |    |                 |    |    |
|-----|----|----|----|----|----|----|---|-------|-----------------------|------------|----|-----------------|----|----|
| 276 | 10 | 35 | 7  | 76 | 3  | 97 | — | 69,00 | Азіятская . . . . .   | 6          | 46 | 5               | 6  | 51 |
| 291 | 10 | 91 | 8  | 19 | 4  | 19 | — | 72,75 | Кушва . . . (буф.)    | 7          | 18 | 20              | 7  | 38 |
| 300 | 11 | 25 | 8  | 44 | 4  | 31 | — | 75,00 | Баранчинская . . .    | 7          | 55 | 5               | 8  | 00 |
| 317 | 17 | 89 | 8  | 91 | 4  | 55 | — | 79,25 | Лая . . . . .         | 8          | 30 | 5               | 8  | 35 |
| 335 | 12 | 56 | 9  | 43 | 4  | 82 | — | 83,75 | Н.-Тариль . (буф.)    | 9          | 10 | 29              | 9  | 39 |
| 347 | 13 | 01 | 9  | 76 | 4  | 99 | — | 86,75 | Шайтанка . . . . .    | 10         | 05 | 4               | 10 | 09 |
| 360 | 13 | 50 | 10 | 13 | 5  | 18 | — | 90,00 | Анатольская . . . .   | 10         | 41 | 5               | 10 | 46 |
| 382 | 14 | 33 | 10 | 75 | 5  | 50 | — | 95,50 | Невьянскъ . (буф.)    | 11         | 20 | 18              | 11 | 38 |
|     |    |    |    |    |    |    |   |       |                       | дн я       |    |                 |    |    |
| 400 | 15 | 00 | 11 | 25 | 5  | 75 | 1 | 00,00 | Н.-Рудянская . . . .  | 12         | 10 | 5               | 12 | 15 |
| 409 | 15 | 34 | 11 | 50 | 5  | 88 | 1 | 02,25 | В.-Нейвинскъ (буф.)   | 12         | 31 | 7               | 12 | 38 |
| 430 | 16 | 13 | 12 | 10 | 6  | 19 | 1 | 07,50 | Тарасово . . . . .    | 1          | 15 | 9               | 1  | 24 |
| 448 | 16 | 80 | 12 | 60 | 6  | 44 | 1 | 12,00 | Исеть . . . . .       | 1          | 53 | 7               | 2  | 00 |
| 468 | 17 | 55 | 13 | 16 | 6  | 73 | 1 | 17,00 | Екатеринб. . (буф.)   | 2          | 35 | 1ч              | 3  | 35 |
| 473 | 18 | 11 | 13 | 59 | 6  | 95 | 1 | 20,75 | Екатер. II. . . . .   | 3          | 48 | 8               | 3  | 56 |
| 483 | 18 | 11 | 13 | 59 | 6  | 95 | 1 | 20,75 | Истокъ . . . . .      | 4          | 15 | 10              | 4  | 25 |
| 501 | 18 | 79 | 14 | 09 | 7  | 20 | 1 | 25,25 | Косулино . . . . .    | 5          | 09 | 12              | 5  | 21 |
|     |    |    |    |    |    |    |   |       |                       | вв ч е р а |    |                 |    |    |
| 521 | 19 | 54 | 14 | 65 | 7  | 49 | 1 | 30,25 | Баженово . . (буф.)   | 6          | 00 | 16              | 6  | 16 |
| 543 | 20 | 36 | 15 | 28 | 7  | 81 | 1 | 35,75 | Грязновская . . . . . | 7          | 00 | 5               | 7  | 05 |
| 562 | 21 | 08 | 15 | 81 | 8  | 08 | 1 | 40,50 | Вогдановичъ (буф.)    | 7          | 41 | 34              | 8  | 15 |
| 581 | 21 | 79 | 16 | 34 | 8  | 35 | 1 | 45,25 | Цышминская . . . .    | 8          | 51 | 5               | 8  | 56 |
| 602 | 22 | 58 | 16 | 94 | 8  | 66 | 1 | 50,50 | Камышловъ . (буф.)    | 9          | 37 | $\frac{1ч}{33}$ | 11 | 10 |
| 620 | 23 | 25 | 17 | 44 | 8  | 92 | 1 | 55,00 | Аксариха . . . . .    | 11         | 51 | 8               | 11 | 59 |
|     |    |    |    |    |    |    |   |       |                       | но ч и     |    |                 |    |    |
| 639 | 23 | 96 | 17 | 98 | 9  | 19 | 1 | 59,75 | Ощепково . . . . .    | 12         | 40 | 13              | 12 | 53 |
| 669 | 25 | 09 | 18 | 81 | 9  | 61 | 1 | 67,25 | Поклевская . (буф.)   | 1          | 45 | 40              | 2  | 25 |
| 700 | 26 | 25 | 19 | 69 | 10 | 06 | 1 | 75,00 | Юшала . . . . .       | 3          | 29 | 7               | 3  | 36 |
| 716 | 26 | 85 | 20 | 14 | 10 | 29 | 1 | 79,00 | Тугулымъ . . . . .    | 4          | 05 | 20              | 4  | 25 |
| 734 | 27 | 53 | 20 | 65 | 10 | 56 | 1 | 83,50 | Кармакъ . . . . .     | 5          | 02 | 11              | 5  | 13 |
| 753 | 28 | 24 | 21 | 18 | 10 | 82 | 1 | 88,25 | Перевалово . . . . .  | 5          | 50 | 7               | 5  | 57 |
|     |    |    |    |    |    |    |   |       |                       | у т р а    |    |                 |    |    |
| 772 | 28 | 95 | 21 | 71 | 11 | 10 | 1 | 93,00 | Тюмень . . (буф.)     | 6          | 30 | —               | —  | —  |

### О Т Ъ Т Ю М Е Н И .

|     |   |    |   |    |   |    |   |       |                      |        |    |                 |         |    |  |
|-----|---|----|---|----|---|----|---|-------|----------------------|--------|----|-----------------|---------|----|--|
|     |   |    |   |    |   |    |   |       | Тюмень . . (буф.)    |        |    |                 | в в ч . |    |  |
| 20  | — | 75 | — | 56 | — | 29 | — | 05,00 | Перевалово . . . . . | 9      | 37 | 8               | 9       | 40 |  |
| 39  | 1 | 46 | 1 | 10 | — | 56 | — | 09,75 | Кармакъ . . . . .    | 10     | 22 | 13              | 10      | 35 |  |
| 57  | 2 | 14 | 1 | 60 | — | 82 | — | 14,25 | Тугулымъ . . . . .   | 11     | 13 | 22              | 11      | 35 |  |
|     |   |    |   |    |   |    |   |       |                      | но ч и |    |                 |         |    |  |
| 73  | 2 | 74 | 2 | 05 | 1 | 05 | — | 18,25 | Юшала . . . . .      | 12     | 04 | 7               | 12      | 11 |  |
| 104 | 3 | 90 | 2 | 93 | 1 | 50 | — | 26,00 | Поклевская . (буф.)  | 1      | 10 | 45              | 1       | 55 |  |
| 134 | 5 | 03 | 3 | 78 | 1 | 93 | — | 33,50 | Ощепково . . . . .   | 2      | 49 | 12              | 3       | 01 |  |
| 153 | 5 | 74 | 4 | 30 | 2 | 20 | — | 38,25 | Аксариха . . . . .   | 3      | 50 | 8               | 3       | 58 |  |
|     |   |    |   |    |   |    |   |       |                      |        |    |                 |         |    |  |
| 171 | 6 | 41 | 4 | 81 | 2 | 46 | — | 42,75 | Камышловъ . (буф.)   | 4      | 30 | $\frac{1ч}{33}$ | у т р а |    |  |
| 192 | 7 | 20 | 5 | 40 | 2 | 76 | — | 48,00 | Цышминская . . . . . | 6      | 50 | 5               | 6       | 55 |  |



|     |    |    |    |    |    |    |   |       |                              |             |    |    |    |    |
|-----|----|----|----|----|----|----|---|-------|------------------------------|-------------|----|----|----|----|
| 211 | 7  | 91 | 5  | 94 | 3  | 04 | — | 52,75 | <b>Вогдановичъ</b> . (буф.)  | 7           | 37 | 28 | 8  | 05 |
| 230 | 8  | 63 | 6  | 48 | 3  | 31 | — | 57,50 | Грязновская . . . .          | 8           | 48 | 5  | 8  | 53 |
| 252 | 9  | 45 | 7  | 09 | 3  | 62 | — | 63,00 | <b>Важенно</b> . (буф.)      | 9           | 39 | 13 | 9  | 52 |
| 272 | 10 | 20 | 7  | 65 | 3  | 91 | — | 68,00 | Косулино . . . . .           | 10          | 35 | 15 | 10 | 50 |
| 290 | 10 | 88 | 8  | 16 | 4  | 17 | — | 72,50 | Истокъ . . . . .             | 11          | 30 | 10 | 11 | 40 |
|     |    |    |    |    |    |    |   |       |                              | д н я       |    |    |    |    |
| 300 | 11 | 40 | 8  | 55 | 4  | 37 | — | 76,00 | Екатер. II . . . . .         | 12          | 02 | 6  | 12 | 08 |
| 304 | 11 | 40 | 8  | 55 | 4  | 37 | — | 76,00 | <b>Екатеринб.</b> (буф.)     | 12          | 20 | 1ч | 1  | 20 |
| 324 | 12 | 15 | 9  | 11 | 4  | 66 | — | 81,00 | Исеть . . . . .              | 1           | 55 | 8  | 2  | 03 |
| 342 | 12 | 83 | 9  | 63 | 4  | 92 | — | 85,50 | Тарасково . . . . .          | 2           | 34 | 10 | 2  | 44 |
| 363 | 13 | 61 | 10 | 21 | 5  | 22 | — | 90,75 | <b>В.-Нейвинскъ</b> (буф.)   | 3           | 20 | 9  | 3  | 29 |
| 372 | 13 | 95 | 10 | 46 | 5  | 35 | — | 93,00 | Н.-Рудянская . . . .         | 3           | 45 | 5  | 3  | 50 |
| 390 | 14 | 63 | 10 | 98 | 5  | 61 | — | 97,50 | <b>Невьянскъ</b> (буф.)      | 4           | 22 | 18 | 4  | 40 |
| 412 | 15 | 45 | 11 | 59 | 5  | 92 | 1 | 03,00 | Анагольская . . . .          | 5           | 15 | 5  | 5  | 20 |
| 425 | 15 | 94 | 11 | 95 | 6  | 11 | 1 | 06,25 | Шайтанка . . . . .           | 5           | 48 | 4  | 5  | 52 |
|     |    |    |    |    |    |    |   |       |                              | в е ч е р а |    |    |    |    |
| 437 | 16 | 39 | 12 | 29 | 6  | 28 | 1 | 09,25 | <b>Н.-Тагиль.</b> (буф.)     | 6           | 20 | 32 | 6  | 52 |
| 455 | 17 | 06 | 12 | 80 | 6  | 54 | 1 | 13,75 | Лая . . . . .                | 7           | 26 | 4  | 7  | 30 |
| 472 | 17 | 70 | 13 | 28 | 6  | 79 | 1 | 18,00 | Баранчинская . . . .         | 8           | 00 | 5  | 8  | 05 |
| 481 | 18 | 04 | 13 | 52 | 6  | 91 | 1 | 20,25 | <b>Кушва</b> . . . . (буф.)  | 8           | 23 | 19 | 8  | 42 |
| 496 | 18 | 60 | 13 | 95 | 7  | 13 | 1 | 24,00 | Азиатская . . . . .          | 9           | 10 | 5  | 9  | 15 |
| 510 | 19 | 13 | 14 | 35 | 7  | 34 | 1 | 27,50 | Уральская . . . . .          | 9           | 46 | 6  | 9  | 52 |
| 524 | 19 | 65 | 14 | 74 | 7  | 53 | 1 | 31,00 | Европейская . . . . .        | 10          | 20 | 7  | 10 | 27 |
| 533 | 19 | 99 | 14 | 99 | 7  | 66 | 1 | 33,25 | Усть-Тискосъ . . . .         | 10          | 45 | 6  | 10 | 51 |
| 547 | 20 | 51 | 15 | 39 | 7  | 87 | 1 | 36,75 | Теплая-Гора . . . . .        | 11          | 22 | 5  | 11 | 27 |
|     |    |    |    |    |    |    |   |       |                              | н о ч и     |    |    |    |    |
| 561 | 21 | 04 | 15 | 78 | 8  | 06 | 1 | 40,25 | <b>Бисеръ</b> . . . . (буф.) | 11          | 55 | 20 | 12 | 15 |
| 575 | 21 | 56 | 16 | 18 | 8  | 27 | 1 | 43,75 | Кусья . . . . .              | 12          | 46 | 4  | 12 | 50 |
| 588 | 22 | 05 | 16 | 54 | 8  | 45 | 1 | 47,00 | Бѣлая . . . . .              | 1           | 20 | 5  | 1  | 25 |
| 600 | 22 | 50 | 16 | 88 | 8  | 63 | 1 | 50,00 | Пашія . . . . .              | 1           | 51 | 9  | 2  | 00 |
| 610 | 22 | 88 | 17 | 16 | 8  | 77 | 1 | 52,50 | Журавликъ . . . . .          | 2           | 25 | 5  | 2  | 30 |
| 624 | 23 | 40 | 17 | 55 | 8  | 97 | 1 | 56,00 | Всесвятская . . . . .        | 3           | 02 | 5  | 3  | 07 |
| 638 | 23 | 93 | 17 | 95 | 9  | 18 | 1 | 59,50 | Архиповка . . . . .          | 3           | 40 | 6  | 3  | 46 |
| 646 | 24 | 23 | 18 | 18 | 9  | 29 | 1 | 61,50 | Ермакъ . . . . .             | 4           | 07 | 4  | 4  | 11 |
| 653 | 24 | 49 | 18 | 36 | 9  | 38 | 1 | 63,25 | <b>Чусовская</b> (буф.)      | 4           | 30 | 20 | 4  | 50 |
| 668 | 25 | 05 | 18 | 79 | 9  | 60 | 1 | 67,00 | Лысьва . . . . .             | 5           | 20 | 5  | 5  | 25 |
|     |    |    |    |    |    |    |   |       |                              | у т р а     |    |    |    |    |
| 686 | 25 | 73 | 19 | 30 | 9  | 87 | 1 | 71,50 | Селянка . . . . .            | 6           | 03 | 7  | 6  | 10 |
| 704 | 26 | 40 | 19 | 80 | 10 | 12 | 1 | 76,00 | Комарихинская . . . .        | 6           | 41 | 5  | 6  | 46 |
| 715 | 26 | 81 | 20 | 11 | 10 | 28 | 1 | 78,75 | Валежная . . . . .           | 7           | 06 | 4  | 7  | 10 |
| 728 | 27 | 30 | 20 | 48 | 10 | 47 | 1 | 82,00 | <b>Сылва</b> . . . . (буф.)  | 7           | 35 | 9  | 7  | 44 |
| 738 | 27 | 68 | 20 | 76 | 10 | 61 | 1 | 84,50 | Ляды . . . . .               | 8           | 01 | 5  | 8  | 06 |
| 756 | 28 | 35 | 21 | 26 | 10 | 87 | 1 | 89,00 | Левшино . . . . .            | 8           | 40 | 5  | 8  | 45 |
| 768 | 28 | 80 | 21 | 60 | 11 | 04 | 1 | 92,00 | Мотовилиха . . . . .         | 9           | 08 | 4  | 9  | 12 |
| 772 | 28 | 95 | 21 | 71 | 11 | 10 | 1 | 93,00 | <b>Пермь</b> . . . . (буф.)  | 9           | 20 | —  | —  | —  |
|     |    |    |    |    |    |    |   |       |                              | у т р а     |    |    |    |    |

## ЛУНЬЕВСКАЯ ЛИНІЯ.

| Число верстъ. |   |    |   |    |   |    |       |                               |    | ОТЪ ЧУСОВСКОЙ.     |    |        |    |         |    |                                                                        |                   |                 |          |              |  |    |    |
|---------------|---|----|---|----|---|----|-------|-------------------------------|----|--------------------|----|--------|----|---------|----|------------------------------------------------------------------------|-------------------|-----------------|----------|--------------|--|----|----|
|               |   |    |   |    |   |    |       |                               |    | Плата за провѣздъ. |    |        |    |         |    | Плата за провозъ<br>1 п. багажа, въ<br>томъ числѣ гос.<br>сбора 25%/о. | НАЗВАНІЕ СТАНЦІЙ. | Нернское время. |          |              |  |    |    |
|               |   |    |   |    |   |    |       |                               |    | I кл.              |    | II кл. |    | III кл. |    |                                                                        |                   | Прибытіе.       | Стоянка. | Отправленіе. |  |    |    |
|               |   |    |   |    |   |    |       |                               |    | Р.                 | К. | Р.     | К. | Р.      | К. |                                                                        |                   |                 |          |              |  | Ч. | М. |
| —             | — | —  | — | —  | — | —  | —     | <b>Чусовская</b> . . . (буф.) | —  | —                  | —  | У      | Т  | Р       | А  |                                                                        |                   |                 |          |              |  |    |    |
| 18            | — | 68 | — | 51 | — | 26 | 04,50 | Черная . . . . .              | 6  | 53                 | 7  | 7      | 7  | 00      | 10 |                                                                        |                   |                 |          |              |  |    |    |
| 36            | 1 | 35 | 1 | 01 | — | 52 | 09,00 | Баская . . . . .              | 7  | 55                 | 10 | 8      | 8  | 05      | 05 |                                                                        |                   |                 |          |              |  |    |    |
| 54            | 2 | 03 | 1 | 53 | — | 78 | 13,50 | Усьва . . . . .               | 8  | 55                 | 10 | 9      | 9  | 05      | 05 |                                                                        |                   |                 |          |              |  |    |    |
| 64            | 2 | 40 | 1 | 80 | — | 92 | 16,00 | Нагорная . . . . .            | 9  | 35                 | 10 | 9      | 9  | 45      | 45 |                                                                        |                   |                 |          |              |  |    |    |
| 77            | 2 | 89 | 2 | 16 | 1 | 10 | 19,25 | <b>Губаха</b> . . . (буф.)    | 10 | 21                 | 59 | 11     | 11 | 20      | 20 |                                                                        |                   |                 |          |              |  |    |    |
| 91            | 3 | 41 | 2 | 56 | 1 | 31 | 22,75 | Половинка . . . . .           | 11 | 59                 | 6  | д      | н  | я       | 05 |                                                                        |                   |                 |          |              |  |    |    |
| 106           | 3 | 98 | 2 | 99 | 1 | 53 | 26,50 | <b>Кизель</b> . . . (буф.)    | 12 | 46                 | 24 | 1      | 1  | 10      | 10 |                                                                        |                   |                 |          |              |  |    |    |
| 127           | 4 | 76 | 3 | 58 | 1 | 82 | 31,75 | <b>Александр</b> . . (буф.)   | 2  | 02                 | 28 | 2      | 2  | 30      | 30 |                                                                        |                   |                 |          |              |  |    |    |
| 142           | 5 | 33 | 4 | 00 | 2 | 05 | 35,50 | Всевол.-Вильва . . .          | 3  | 02                 | 13 | 3      | 3  | 15      | 15 |                                                                        |                   |                 |          |              |  |    |    |
| 157           | 5 | 89 | 4 | 41 | 2 | 25 | 39,25 | Яйва . . . . .                | 3  | 45                 | 13 | 3      | 3  | 58      | 58 |                                                                        |                   |                 |          |              |  |    |    |
| 174           | 6 | 53 | 4 | 90 | 2 | 51 | 43,50 | Шиши . . . . .                | 4  | 44                 | 06 | 4      | 4  | 50      | 50 |                                                                        |                   |                 |          |              |  |    |    |
| 192           | 7 | 20 | 5 | 40 | 2 | 76 | 48,00 | <b>Веретье</b> . . . (буф.)   | 5  | 35                 | 30 | в      | е  | ч       | 05 |                                                                        |                   |                 |          |              |  |    |    |
| 195           | 7 | 31 | 5 | 49 | 2 | 81 | 48,75 | Березники . (прист.)          | 6  | 15                 | —  | —      | —  | —       | —  |                                                                        |                   |                 |          |              |  |    |    |

| Число верстъ. |   |    |   |    |   |    |       |                             |    | ОТЪ БЕРЕЗНИКОВЪ.   |    |        |    |         |    |                                                                        |                   |                 |          |              |  |    |    |
|---------------|---|----|---|----|---|----|-------|-----------------------------|----|--------------------|----|--------|----|---------|----|------------------------------------------------------------------------|-------------------|-----------------|----------|--------------|--|----|----|
|               |   |    |   |    |   |    |       |                             |    | Плата за провѣздъ. |    |        |    |         |    | Плата за провозъ<br>1 п. багажа, въ<br>томъ числѣ гос.<br>сбора 25%/о. | НАЗВАНІЕ СТАНЦІЙ. | Нернское время. |          |              |  |    |    |
|               |   |    |   |    |   |    |       |                             |    | I кл.              |    | II кл. |    | III кл. |    |                                                                        |                   | Прибытіе.       | Стоянка. | Отправленіе. |  |    |    |
|               |   |    |   |    |   |    |       |                             |    | Р.                 | К. | Р.     | К. | Р.      | К. |                                                                        |                   |                 |          |              |  | Ч. | М. |
| —             | — | —  | — | —  | — | —  | —     | Березники . (прист.)        | —  | —                  | —  | У      | Т  | Р       | А  |                                                                        |                   |                 |          |              |  |    |    |
| 3             | — | 23 | — | 18 | — | 09 | 01,50 | <b>Веретье</b> . . . (буф.) | 9  | 55                 | 25 | 10     | 10 | 20      | 20 |                                                                        |                   |                 |          |              |  |    |    |
| 22            | — | 83 | — | 63 | — | 32 | 05,50 | Шиши . . . . .              | 11 | 09                 | 11 | 11     | 11 | 20      | 20 |                                                                        |                   |                 |          |              |  |    |    |
| 38            | 1 | 43 | 1 | 08 | — | 55 | 09,50 | Яйва . . . . .              | 12 | 00                 | 15 | д      | н  | я       | 15 |                                                                        |                   |                 |          |              |  |    |    |
| 53            | 1 | 99 | 1 | 49 | — | 76 | 13,25 | Всевол.-Вильва . . .        | 12 | 47                 | 13 | 1      | 1  | 00      | 00 |                                                                        |                   |                 |          |              |  |    |    |
| 69            | 2 | 59 | 1 | 94 | — | 99 | 17,25 | <b>Александр</b> . . (буф.) | 1  | 35                 | 30 | 2      | 2  | 05      | 05 |                                                                        |                   |                 |          |              |  |    |    |
| 90            | 3 | 38 | 2 | 54 | 1 | 30 | 22,50 | <b>Кизель</b> . . . (буф.)  | 3  | 00                 | 22 | 3      | 3  | 22      | 22 |                                                                        |                   |                 |          |              |  |    |    |
| 104           | 3 | 90 | 2 | 93 | 1 | 50 | 26,00 | Половинка . . . . .         | 4  | 05                 | 5  | 4      | 4  | 10      | 10 |                                                                        |                   |                 |          |              |  |    |    |
| 118           | 4 | 43 | 3 | 33 | 1 | 70 | 29,50 | <b>Губаха</b> . . . (буф.)  | 4  | 45                 | 55 | 5      | 5  | 40      | 40 |                                                                        |                   |                 |          |              |  |    |    |
| 131           | 4 | 91 | 3 | 69 | 1 | 89 | 32,75 | Нагорная . . . . .          | 6  | 20                 | 10 | 6      | 6  | 30      | 30 |                                                                        |                   |                 |          |              |  |    |    |
| 141           | 5 | 29 | 3 | 96 | 2 | 02 | 35,25 | Усьва . . . . .             | 6  | 56                 | 9  | 7      | 7  | 05      | 05 |                                                                        |                   |                 |          |              |  |    |    |
| 159           | 5 | 96 | 4 | 48 | 2 | 29 | 39,75 | Баская . . . . .            | 8  | 00                 | 10 | 8      | 8  | 10      | 10 |                                                                        |                   |                 |          |              |  |    |    |
| 177           | 6 | 64 | 4 | 98 | 2 | 54 | 44,25 | Черная . . . . .            | 9  | 00                 | 9  | 9      | 9  | 09      | 09 |                                                                        |                   |                 |          |              |  |    |    |
| 195           | 7 | 31 | 5 | 49 | 2 | 81 | 48,75 | <b>Чусовская</b> . . (буф.) | 9  | 50                 | —  | —      | —  | —       | —  |                                                                        |                   |                 |          |              |  |    |    |

**КАМЕНСКАЯ ВѢТВЬ.**

**ОТЪ ВОГДАНОВИЧЪ.**

По Понедѣльникамъ, Средамъ, Пятницамъ и Субботамъ.

|    |   |    |   |    |   |    |   |       |                   |   |    |   |             |      |
|----|---|----|---|----|---|----|---|-------|-------------------|---|----|---|-------------|------|
| —  | — | —  | — | —  | — | —  | — | —     | Вогданов.. (буф.) | — | —  | — | В Е Ч.      | 8 30 |
| 38 | 1 | 43 | 1 | 08 | — | 55 | — | 09,50 | Островская . . .  | 9 | 35 | — | В Е Ч Е Р А | —    |

**ОТЪ ОСТРОВСКОЙ.**

По Понедѣльникамъ, Средамъ, Пятницамъ и Субботамъ.

|    |   |    |   |    |   |    |   |       |                   |   |    |   |         |      |
|----|---|----|---|----|---|----|---|-------|-------------------|---|----|---|---------|------|
| —  | — | —  | — | —  | — | —  | — | —     | Островская . . .  | — | —  | — | У Т Р А | 6 20 |
| 38 | 1 | 43 | 1 | 08 | — | 55 | — | 09,50 | Вогданов.. (буф.) | 7 | 25 | — | У Т Р А | —    |

Поѣзды отправляются по мѣстному времени.

Мѣста I класса всѣ спальныя.

Въ составъ почтово-пассажирскихъ поѣздовъ №№ 1 и 2 Главной линіи входятъ вагоны I, II и III классовъ. Дамскія отдѣленія имѣются только въ вагонахъ I и II классовъ.

Въ составы товаро-пассажирскихъ поѣздовъ №№ 5 и 6 Луневской линіи и №№ 26 и 27 Каменской вѣтви входятъ вагоны I, II и III классовъ. Особыхъ отдѣленій для дамъ въ этихъ поѣздахъ не имѣется.

Въ поѣздахъ №№ 1 и 2 имѣются отдѣленія для курящихъ въ вагонахъ всѣхъ трехъ классовъ.

Въ дни отправленія пароходовъ изъ Тюмени отправляются особые поѣзды на пристань Тура. Дополнительная плата взимается на ст. Тюмень.

**ТАРИФЪ ДЛЯ ПЕРЕСЕЛЕНЦЕВЪ.**

*Переселенцы взрослые* (старше 10 лѣтъ) перевозятся за плату по 0,3 коп. съ пассажира и версты безъ государственн. сбора.

*Дети переселенцевъ* до 10-ти лѣтняго возраста перевозятся безплатно.

*Кладь переселенцевъ* и телѣги съ кладью по  $\frac{1}{75}$  коп. съ пуда и версты.

Принадлежащія переселенцамъ лошади и быки по  $\frac{1}{2}$  коп. съ головы и версты.

Въ этомъ же размѣрѣ взимается плата съ возвращающихся переселенцевъ и за ихъ кладь, въ случаѣ неустройства ихъ на мѣстахъ предполагаемыхъ поселеній—по предъявленіи о томъ переселенцами надлежащихъ удостовѣреній.

## ТАРИФЪ

НА ПЕРЕВОЗКУ ТОВАРОВЪ МАЛОЙ СКОРОСТИ ПО УРАЛЬСКОЙ ЖЕЛЪЗНОЙ ДОРОГѢ.

Всѣ товары распредѣляются по слѣдующимъ десяти классамъ тарифа:

|          |                |                        |                 |                         |
|----------|----------------|------------------------|-----------------|-------------------------|
| I классъ | $\frac{1}{12}$ | коп. съ пуда и версты, | 50              | коп. съ вагона и версты |
| II       | $\frac{1}{18}$ | "                      | $33\frac{1}{3}$ | "                       |
| III      | $\frac{1}{24}$ | "                      | 25              | "                       |
| IV       | $\frac{1}{30}$ | "                      | 20              | "                       |
| V        | $\frac{1}{36}$ | "                      | $16\frac{2}{3}$ | "                       |
| VI       | $\frac{1}{40}$ | "                      | 15              | "                       |
| VII      | $\frac{1}{45}$ | "                      | $13\frac{1}{3}$ | "                       |
| VIII     | $\frac{1}{50}$ | "                      | 12              | "                       |
| IX       | $\frac{1}{60}$ | "                      | 10              | "                       |
| X        | $\frac{1}{65}$ | "                      | 9,23            | "                       |

Для товаровъ первыхъ трехъ классовъ провозная плата понижается: при разстоянїяхъ отъ 200 до 500 верстъ на 10<sup>0</sup>%, а отъ 501 и выше—на 15<sup>0</sup>%. Но при этомъ соблюдается, чтобы провозная плата за разстоянїе большее не была менѣ той, какая бы причиталась за разстоянїе меньшее.

Для приѣма и выдачи товара большей скорости станціи Уральской желѣзной дороги открыты ежедневно съ 8-ми час. утра до 6-ти час. вечера.

Для приѣма и выдачи товаровъ малой скорости станціи открыты: съ 1-го Апрѣля по 1-е Октября—съ 7 ч. утра до 12 ч. дня и съ 1 часа до 6 ч. пополудни, а съ 1 Октября по 1 Апрѣля—съ 7 ч. утра до 12 ч. дня и съ 1 часа до 4 ч. пополудни.

Въ дни: Новаго года, Крещенїя, въ Воскресенье сырной недѣли, Благовѣщенїя, первые два дня Пасхи, въ день Св. Троицы и первые два дня Рождества Христова—приѣмъ и выдача грузовъ вовсе не производится.

По воскреснымъ и нижеслѣдующимъ праздничнымъ днямъ приѣмъ и выдача грузовъ производится съ 1-го часа дня до 4-хъ час. пополудни.

а) въ Февралѣ числа . второе.

„ Маѣ . . . . . девятое.

„ Іюнѣ . . . . . двадцать девятое.

„ Августѣ . . . . . шестое, пятнадцатое и двадцать девятое.

„ Сентябрѣ . . . . . восьмое, четырнадцатое и двадцать шестое.

„ Октябрѣ . . . . . первое и двадцать второе.

„ Ноябрьрѣ . . . . . двадцать первое.

„ Декабрѣ . . . . . шестое и двадцать седьмое.

б) тѣ числа, въ которыя празднуются дни рожденїя и тезоименитства Государя Императора и Государыни Императрицы, день рожденїя и тезоименитства Государя Наслѣдника, день Восшествїя на престолъ, день Коронаванїя.

в) тѣ числа, въ которые бывають: пятюкъ и суббота сырной недѣли, четвергъ и пятюкъ страстной недѣли, пасхальная (святая) недѣля вся, день Вознесенїя Господня и второй день праздника (понедѣльникъ) день Сошествїя Св. Духа.

## Краткія свѣдѣнія о движеніи и денежныхъ оборотахъ Уральской желѣзной дороги.

Въ календарѣ на 1889 г. помѣщена была замѣтка о постройкѣ Уральской Горнозаводской и Екатеринбургско-Тюменской желѣзныхъ дорогъ, слившихся съ 1 Января 1888 года въ одно, подъ общимъ названіемъ „Уральской желѣзной дороги“.

Нынѣ мы имѣемъ возможность помѣстить свѣдѣнія о движеніи по этой дорогѣ и о денежныхъ ея оборотахъ за первый полный годъ ея существованія, именно съ 1 Января 1888 года, съ какого времени дорога перешла цѣликомъ въ собственность казны. Свѣдѣнія эти, хотя и краткія, заимствованы нами изъ достовѣрныхъ источниковъ и могутъ служить отвѣтомъ на опасенія, высказывавшіяся не разъ среди Сибирскаго купечества, что дорога работаетъ въ убытокъ.

За 1888 годъ отправлено по Уральской дорогѣ всего 24.115 поѣздовъ; подвижной составъ дороги состоялъ изъ 139 локомотивовъ и 3.121 вагона; на службѣ дороги числилось 3.140 лицъ.

Грузовъ провезено за годъ: въ Тюмень и на пристань Туру, гдѣ имѣется особая станція, малой скоростью 2.291.385 пудовъ и большой скоростью 3.271 пудъ. Отъ тѣхъ же станцій отправлено малой скоростью 6.391.130 пудовъ и большой 4.783 пуда.

Но эти цифры показываютъ грузъ сданный и принятый на конечномъ пунктѣ дороги, въ Тюмени; слѣдующія же цифры показываютъ сколько всего провезено грузовъ по линіи и изъ нихъ можно видѣть сколько товаровъ доставляетъ районъ Уральской дороги и сколько онъ требуетъ. По направленію отъ Перми къ Тюмени всего провезено малой скоростью 18.169.085 пудовъ и большой 10.214 пудовъ. На оборотъ по направленію отъ Тюмени и съ промежуточныхъ станцій къ Перми провезено малой скоростью 24.647.686 пудовъ и большой 14.681 пудъ.

Замѣтный перевѣсъ грузовъ, провозимыхъ по направленію къ Перми доказываетъ на сколько производительна мѣстность, прорѣзываемая дорогой.

Изъ вышеприведенныхъ цифръ мы видимъ, что отъ Тюмени отправлено малой и большой скоростью не много менѣе 7-ми миліоновъ пудовъ, а вообще по направленію къ Перми провезено болѣе 24 миліоновъ, слѣдовательно промежуточные станціи дали до 17 миліоновъ пудовъ. Впрочемъ точно отдѣ-

лить количество грузовъ чисто Сибирскихъ отъ грузовъ Уральского края трудно, такъ какъ въ общую сумму этихъ 17 миліоновъ пудовъ, кромѣ произведеній Уральскихъ заводовъ, входитъ огромная часть грузовъ съ Крестовской и въ особенности Ирбитской ярмарокъ; грузы эти, хотя сдаются на промежуточныхъ станціяхъ; но большая часть ихъ идетъ сухопутно изъ Сибири на ярмарки и оттуда поступаетъ на желѣзную дорогу.

Пассажировъ за 1888 г. по Уральской дорогѣ провезено 480.219 лицъ.

Доходность дороги, по видимому не оставляетъ сомнѣній въ томъ, что направленіе ея выбрано удачно. Валоваго дохода за 1888 годъ получено 5.124.605 руб. 27 коп. и израсходовано за то же время 3.286.167 руб. 19 коп., такимъ образомъ чистой прибыли получено 1.908.438 руб. 8 коп. и опасенія, что дорога будетъ работать въ убытокъ, не оправдываются.

Т.



# Обязательныя для мѣстныхъ жителей постановленія Городскихъ Думъ Тобольской губерніи.

## Тобольской Городской Думы.

О санитарныхъ мѣрахъ, 31 мая 1879 г.

§ 1. Воспрещается выбрасывать или свозить на улицы мусоръ, щепы и вообще соръ и нечистоты, а равно въ зимнее время вывозить на улицы снѣгъ со дворовъ.

§ 2. Лѣтомъ мостовыя должны быть очищаемы отъ накопляющагося на нихъ навоза и въ теченіи недѣли должны быть выметаемы одинъ разъ, именно въ субботу вечеромъ, не ранѣе 8-ми часовъ, а зимою тротуары должны быть очищаемы отъ снѣга во всю ширину ихъ; образующіеся на дорогахъ ухабы отъ ѣзды или наноса снѣга во время вьюги должны быть заравниваемы; весною сначала до конца таянія снѣга навозъ, накопляющійся на улицахъ въ теченіи зимы, долженъ счищаться въ особыя кучи, дабы навозъ этотъ не могъ попасть подъ мостовую и, перегнивая тамъ, заражать воздухъ.

§ 3. Запрещается складывать на улицахъ и тротуарахъ матеріалы для построекъ.

§ 4. Колодцы должны устраиваться какъ можно дальше отъ помойныхъ и выгребныхъ ямъ и никакъ не ближе 4-хъ сажень; колодцы должны имѣть прочную огородку вышиною въ 1½ аршина и отъ времени до времени должны быть очищаемы; около колодцевъ строго воспрещается сваливать навозъ и другія нечистоты.

§ 5. Запрещается мусоръ, навозъ и другія нечистоты сваливать въ рѣки, рѣчки и въ овраги, а равно запрещается сваливать нечистоты изъ отхожихъ мѣстъ и помойныхъ ямъ на берега рѣки, рѣчекъ и овраговъ.

§ 6. Дворы при домахъ должны всегда содержаться въ чистотѣ; навозъ долженъ сгребаться въ сторонѣ двора въ одну кучу, а помои и соръ должны всегда убираться въ особо устроенныя помойныя ямы.

§ 7. Помойныя ямы должны быть обшиты внутри досками и имѣть деревянное дно, а сверху закрываться досками.

§ 8. Впредь до изданія Городскою Думою особыхъ правилъ объ устройствѣ ретирадныхъ мѣстъ, выгребныя ямы существующихъ ретирадныхъ мѣстъ должны плотно закрываться крышками.

§ 9. Помойныя и выгребныя ямы должны очищаться по мѣрѣ накопленія нечистотъ.

§ 10. Нечистоты изъ выгребныхъ и помойныхъ ямъ должны быть вывозимы по ночамъ съ 2-хъ до 6-ти часовъ утра и притомъ въ закрытыхъ бочкахъ и сваливаться за городомъ на указанныхъ Городскою Управою мѣстахъ; накапливающійся на улицахъ и во дворахъ навозъ долженъ быть также вывозимъ за городъ на указанная Городскою Управою мѣста.

*Примѣчаніе.* 1) Полиція наблюдаетъ, чтобы чернорабочіе, занимающіеся вывозкой нечистотъ изъ помойныхъ и выгребныхъ ямъ, имѣли для сего непременно закрывающіяся бочки.

2) На основаніи постановленія Тобольской Городской Думы 15 апрѣля 1876 года, для своза нечистотъ отведены слѣдующія мѣстности,—именно: для подгорныхъ жителей для своза навоза и мусора—мѣстность за старыми мучными лавками и на задахъ дома Кузнецова до дома Неволіна; для своза экскрементовъ, т. е. нечистотъ изъ выгребныхъ и помойныхъ ямъ,—мѣстность въ подслюзномъ предмѣстьи, ниже городской скотобойни; нагорные же жители всѣ вообще нечистоты должны отвозить въ „глубокій буеракъ“.

§ 11. Запрещается спускать нечистоты изъ помойныхъ и выгребныхъ ямъ въ рѣки, рѣчки, овраги и канавы.

§ 12. На рѣчкахъ внутри города запрещается устраивать плотины безъ разрѣшенія и указанія Городской Управы.

§ 13. Запрещается выпускать на улицы скоть какъ крупный, такъ и мелкій.

§ 14. Запрещается домовладѣльцамъ устраивать при своихъ дворахъ бойни, а равно колотъ во дворахъ мелкій скоть.

§ 15. Въ мясныхъ лавкахъ полки, скамьи и другія принадлежности должны быть содержимы въ опрятности; мясо должно быть накрыто чистыми холщевыми покрывалами. Въ одномъ помѣщеніи съ мясомъ разрѣшается торговля дичью, масломъ, саломъ и зеленью; но съ тѣмъ, чтобы продукты эти хранились отдѣльно одинъ отъ другаго. Но въ мясныхъ лавкахъ и вообще во всякихъ другихъ торговыхъ помѣщеніяхъ и около ихъ строго воспрещается держать или складывать невыдѣланныя кожи.

§ 16. Запрещается раскладывать мясо, дичь и рыбу на землѣ; боты же и лодки, столы и лотки, съ которыхъ продается рыба, должны быть содержимы въ чистотѣ.

§ 17. Запрещается продажа мяса скота палаго, или убитаго въ такое время, когда онъ находился въ болѣзненномъ состояніи; запрещается также надувать мясо, съ тѣмъ, чтобы придать ему лучший видъ.

§ 18. Продавцамъ квасу воспрещается держать оный въ боченкахъ съ мѣдными кранами, а если квасъ продается въ кадкахъ, то послѣднія должны содержаться въ постоянной чистотѣ и опрятности.

§ 19. Запрещается производить торговлю съѣстными припасами, кондитерскими и другими, тому подобными, издѣліями въ одномъ помѣщеніи съ



москательнымъ ядовитымъ товаромъ.

§ 20. Запрещается въ рѣкахъ и рѣчкахъ, выше и въ предѣлахъ города, мочить кожи, лентъ, коноплю, полоскать крашенныя издѣлія, а равно запрещается мытье бѣлья съ тѣхъ плотовъ, откуда берется вода для питья.

**О противопожарныхъ мѣрахъ и порядкѣ отбыванія карауловъ, 31 мая 1879 г. (Утв. Губерн. по город. дѣл. Присут. 30 июня 1879 г.).**

§ 1. При устройствѣ крышъ запрещается употреблять сколье, сѣно и солому.

§ 2. Домовладѣльцы обязаны наблюдать, чтобы дымовыя трубы въ домахъ ихъ были въ постоянной исправности и вычищаемы по крайней мѣрѣ одинъ разъ въ мѣсяцъ; самыя же трубы должны выводиться надъ крышей не менѣе 1½ аршинъ.

§ 3. Запрещается высыпать подъ крыши домовъ и другихъ строеній и вообще въ опасныхъ мѣстахъ горячую и теплую золу, вынимаемую изъ печей.

§ 4. Куреніе сигаръ, папиросъ и трубокъ строго воспрещается, какъ на улицахъ, такъ и конюшняхъ, чердакахъ, сѣновалахъ и тому подобныхъ опасныхъ мѣстахъ.

§ 5. Керосинъ долженъ храниться при лавкахъ въ каменныхъ кладовыхъ со сводами и съ желѣзной крышей, безъ деревянныхъ половъ, а съ каменными или земляными. Въ лавкахъ же для розничной продажи дозволяется имѣть керосина отъ одного до трехъ пудовъ и держать его не въ стеклянной или глиняной, а непременно въ металлической посудѣ, которая при томъ всегда должна устанавливаться на желѣзный тазъ.

§ 6. Во дворахъ бочекъ изъ-подъ спирта, керосина, смолы, дегтя и другихъ легко воспламеняющихся веществъ не складывать; сѣно и солому для домашняго употребленія складывать во дворахъ не иначе, какъ подъ плотную крышей.

§ 7. Содержать при домахъ склады сѣна съ промышленною цѣлью воспрещается; а мѣста для этого отводятся по указанію Городской Управы.

§ 8. Воспрещается имѣть склады смолы, дегтя вообще въ торговыхъ рядахъ и помѣщеніяхъ, а торгующіе оными обызываются имѣть для торговли смолой и дегтемъ отъ 5 до 10 ведръ, которые, т. е. боченки, держать при томъ на телѣгахъ; освободившіяся же отъ этихъ веществъ бочки и боченки вблизи торговыхъ помѣщеній не держать, а отвозить въ безопасныя мѣста.

§ 9. Мѣста для складовъ смолы, дегтя и вообще для легко воспламеняющихся веществъ отводятся по указанію Городской Управы.

§ 10. Торговля фосфорными спичками въ лавкахъ, лавочкахъ и вообще въ торговыхъ помѣщеніяхъ должна быть производима не иначе, какъ изъ желѣзныхъ ящиковъ, въ которыхъ онѣ и должны постоянно содержаться и выставляться покупателямъ на показъ; раскладывать же такія спички въ особыхъ пачкахъ по полкамъ среди прочихъ товаровъ воспрещается.

§ 11. Домовладѣльцы обязаны имѣть въ каждой улицѣ, при существую-

щемъ распредѣленіи участковъ, ночныхъ десяточнихъ караульныхъ, которые должны содержать караулъ съ 1 октября по 1 апрѣля съ 7-ми часовъ вечера до 6 часовъ утра, а съ 1 апрѣля по 1 октября съ 9 ч. вечера до 5 ч. утра.

§ 12. Обязанность содержать караулы относится къ всѣмъ безъ исключенія обывателямъ города, какого бы званія и вѣдомства они ни были, имѣющимъ въ городѣ недвижимую собственность, или занимающимъ таковую изъ найма на правахъ хозяина.

§ 13. Въ каждомъ участкѣ долженъ быть староста, избираемый обывателями участка и утверждаемый въ должности Городской Управой; на обязанности старосты лежитъ общее наблюденіе за исправностью караула въ участкѣ.

§ 14. Люди моложе 17 лѣтъ отъ роду и дряхлые старики въ участковые караульные по найму не допускаются.

§ 15. Ночные караульные нанимаются при обоюдномъ согласіи или рекомендаціи участкового старосты и мѣстной частной полицейской Управы.

§ 16. Сдѣланная обывателями участка раскладка на вознагражденіе караульнаго должна быть для нихъ обязательною.

§ 17. Ночные караульные снабжаются изъ мѣстной полицейской части расчетными книжками, заготовляемыми Городской Управой, въ которыхъ означаются: званіе, имя, отчество и фамилія караульнаго, количество назначеннаго ему содержанія, званія и фамиліи домовладѣльцевъ и отмѣтка о времени уплаты жалованья караульному; жалованіе караульному, при безукоризненности его службы, должно быть уплачиваемо домовладѣльцами безъ малѣйшаго задержанія и обязательно въ теченіи первыхъ трехъ дней вновь наступившаго мѣсяца за таковой же истекшій.

**О порядкѣ отправленія въ городѣ извознаго промысла, 15 февраля 1880 г. утверж. Губ. по город. дѣл. Присут.**

§ 1. Въ городѣ назначается для биржъ 8 пунктовъ, на которыхъ должны находиться извозици:

- 1) На площади противъ тюремнаго замка.
- 2) На углу Кузнечной улицы, около Кокуя.
- 3) Около Богородскаго моста.
- 4) Противъ Захарьевской церкви.
- 5) Противъ Собранія.

Для ломовыхъ извозчиковъ:

- 1) Около Богородскаго моста.
- 2) Противъ Захарьевской церкви.
- 3) На мучномъ базарѣ.

§ 2. Желающіе заниматься извознымъ промысломъ представляютъ въ Городскую Управу удостовѣреніе Полицейскаго Управленія въ томъ, что со стороны Полиціи не встрѣчается препятствій къ разрѣшенію имъ заниматься извозничествомъ, вносить установленную плату и получаютъ свидѣтельства и жестяной ярлыкъ съ выбитымъ на немъ №; затѣмъ являются въ Городовое

Полицейское Управление, гдѣ предъявляютъ паспорта тѣхъ лицъ, которые будутъ ѣздить, и получаютъ бесплатно второй экземпляръ жестяннаго ярлыка съ тѣмъ же №, который прибавляется на экипажъ.

*Примѣчаніе.* 1) Хозяева, въ случаѣ перемѣны работниковъ, обязаны немедленно предъявлять въ Полицейское Управление паспорта новыхъ работниковъ.

2) Ярлыки заготавливаются Городскою Управою въ 2 экземплярахъ: одинъ выдается извозчикамъ, а другой присылается въ Полицейское Управление.

§ 3. Къ занятію извознымъ промысломъ допускаются лица не моложе 17 лѣтъ. Хозяевамъ, подѣ опасеніемъ потери права на извозный промыселъ, запрещается нанимать въ работники лицъ нетрезваго поведенія и пользующихся дурною репутаціею, а также и наказанныхъ въ Сибири по суду за кражу или буйство.

*Примѣчаніе.* По требованію полицеймейстера хозяинъ обязанъ немедленно перемѣнить работника.

§ 4. Экипажи должны быть прочны и содержимы въ исправности; одежда извозчиковъ должна быть не изорвана и вообще приличная. Экипажи свидѣтельствуются по распоряженію полицеймейстера и, если окажутся неисправными или ветхими, то задерживаются и въ ѣзду допускаются не прежде, какъ по ихъ исправленіи. Если же отъ непрочности экипажа произойдетъ несчастіе съ сѣдокомъ, то хозяинъ того экипажа подвергается взысканію на основаніи 129 ст. уст. о наказ., налаг. мир. суд.

§ 5. Извозчики обязаны одинъ ярлыкъ носить на спинѣ сверхъ кафтана, а другой—прибить: на лѣтнемъ экипажѣ—на переднее лѣвое крыло, а на зимнемъ—на лѣвой сторонѣ передняго щитка (передка).

§ 6. Извозчики не должны оставлять лошадей безъ присмотра и не должны толпиться у подъѣздовъ трактирныхъ заведеній и питейныхъ домовъ, а также останавливаться среди улицъ.

§ 7. Подавать экипажи должны тихо, *по очереди*, а не скакать въ переконку; при ѣздѣ держаться правой стороны; ѣзда должна быть умѣренно-скорая и осмотрительная; обгонять экипажи, когда отъ этого происходитъ стѣсненіе, воспрещается. За неосмотрительную и непомѣрно скорую ѣзду извозчики подвергаются взысканію на основаніи 123 ст. уст. о наказ., налаг. мир. суд.

*Примѣчаніе.* Сѣдокъ не лишается права, по своему усмотрѣнію, требовать съ биржи извозчика и неочереднаго.

§ 8. У клубовъ и вообще въ мѣстахъ большаго съѣзда экипажей извозчики должны останавливаться по указанію чиновъ Полиціи; въ случаѣ ослушанія виновные подвергаются взысканію по 30 ст. уст. о наказ., налаг. мир. суд.

§ 9. Извозчики должны быть трезвы и не надоѣдать проходящимъ предложеніемъ своихъ услугъ, а также насмѣхаться надъ проходящими, кричать, свистать и вообще нарушать общественный порядокъ и тишину; виновные въ семъ подвергаются взысканію на основаніи 38 ст. уст. о наказ., налаг. мир. суд.

§ 10. Вещи, оставленные сѣдоками, извозчики обязаны немедленно представлять въ ближайшую часть; за неисполненіе сего и присвоеніе оставленного виновные подвергаются взысканію по 178 ст. уст. о наказ., налаг. мир. суд.

§ 11. По требованію полицейскихъ чиновъ, а также полицейскихъ служителей, извозчики обязаны бесплатно везти поднятыхъ на улицѣ заболѣвшихъ, ушибленныхъ, пьяныхъ, скоростижно умершихъ и т. п. Равнымъ образомъ извозчики обязаны бесплатно везти полицейскихъ чиновниковъ и служителей, преслѣдующихъ воровъ, грабителей и другихъ подозрительныхъ личностей, бѣгущихъ въ виду преслѣдующихъ полицейскихъ чиновниковъ и служителей.

§ 12. Надзоръ за извозчиками на каждой биржѣ возлагается на биржевого старосту, избраннаго ими изъ своей среды и котораго они должны слушаться; кто будетъ избранъ старостою,—должно быть заявлено Полицейскому Управленію и Городской Управѣ.

§ 13. За ѣзду извозчики получаютъ плату въ *часъ по 20 коп.* и за *конецъ* по нагорной и по подгорной частямъ города, кромѣ Подчувашинаскаго предмѣстья, *по 10 коп.*, а за *конецъ* изъ подгорной въ нагорную часть по 15 к.; весною и осенью, съ 15 марта по 1 мая и съ 1 августа по 1 ноября, плата увеличивается за одинъ *конецъ* на 5 коп. и за *часъ* на 5 коп.

*Примѣчаніе.* 1) Лѣтомъ отъ параконныхъ престаней во всѣ мѣста подгорной части извозчики получаютъ *по 30 коп.* и во всѣ мѣста нагорной части города *по 40 коп.*

2) Извозчики въ телѣжкахъ и пошевняхъ (ломовые) получаютъ плату ниже легковыхъ на 5 коп. въ *часъ* и на 5 коп. за *одинъ конецъ*. За перевозку тяжестей ломовые извозчики получаютъ плату по взаимному съ кладчикомъ соглашенію.

3) Если извозчикъ нанимается для катанья, то плата назначается по взаимному соглашенію съ нанимателемъ; равно назначается плата по взаимному соглашенію съ нанимателемъ въ первый день Рождества Христова и Пасхи и въ Новый годъ.

§ 14. Лицамъ, занимающимся извознымъ промысломъ (хозяевамъ), замѣченнымъ три раза въ неисполненіи настоящихъ правилъ, Полицеймейстеръ имѣетъ право запретить занятіе этимъ промысломъ и отобрать отъ нихъ выданныя имъ изъ Городской Управы свидѣтельства, которыя и возвращаетъ въ Управу.

§ 15. Правила эти каждый извозчикъ обязанъ имѣть при себѣ.

§ 16. Виновные въ неисполненіи правилъ, изложенныхъ въ §§ 2, 3, 5, 6, 11, 12, 13 и 16, подвергаются взысканіямъ на основаніи 29 ст. уст. о наказ., налаг. мир. суд.

**О фонаряхъ около питейныхъ заведеній, 4 ноября 1884 г. (Утверж. Губ. по гор. дѣл. Присут. 1 декабря того же года).**

Содержатели питейныхъ заведеній въ гор. Тобольскѣ должны имѣть у входа въ ихъ заведенія по одному фонарю, по образцу употребляемыхъ для

освѣщенія городскихъ улицъ, и зажигать въ этихъ фонаряхъ огонь ежедневно съ наступленіемъ сумерекъ и погашать не ранѣе прекращенія въ этихъ заведеніяхъ торговли спиртными напитками.

О мѣрахъ противъ сапа и другихъ болѣзней животныхъ, 12 апреля 1885 г. (Утверж. Губ. по гор. дѣл. Присут. 1 мая того же года).

§ 1. Воспрещается продажа лошадей, имѣющихъ сапъ, обнаруживающійся истеченіемъ слизи изъ носовой полости, опухолью подчелюстной желѣзы, или же присутствіемъ холодныхъ опухолей, желваковъ и язвъ на различныхъ частяхъ тѣла.

§ 2. Воспрещается владѣльцамъ употребленіе лошадей, имѣющихъ указанные признаки болѣзни.

§ 3. Трупы лошадей, имѣвшихъ при жизни вышеобъясненные признаки, непременно должны быть зарываемы или сожигаемы вмѣстѣ съ кожами. Строжайше воспрещается снимать кожи съ лошадей, явившихъ отъ этой болѣзни.

§ 4. Всѣ владѣльцы лошадей должны объявлять полици и ветеринару о появленіи на лошадяхъ признаковъ болѣзни, указанныхъ въ 1 пунктѣ, — для производства тщательнаго ветеринарно-полицейскаго освидѣтельствованія такихъ животныхъ.

§ 5. Если при ветеринарно-полицейскомъ осмотрѣ у лошади обнаружены будутъ несомнѣнные признаки сапа (носоваго или кожного), то такую лошадь, какъ неизлѣчимую и опасную для другихъ животныхъ и людей (если не послѣдуетъ согласія владѣльца на немедленное убіеніе ея), онъ, владѣлецъ, обязывается держать въ отдѣльномъ помѣщеніи, изъ котораго она не можетъ быть выводима впредь до падежа (изъ циркуляра М. В. Д. отъ 25 января 1884 года № 120).

*Примчаніе.* Затѣмъ, за обязательно убиваемыхъ животныхъ, о заболѣваніи которыхъ будетъ сдѣлано хозяевами *первыхъ трехъ случаевъ*, заболѣванія своевременное заявленіе полици или ветеринарному врачу, Тобольское Городовое Полицейское Управленіе выдаетъ такимъ хозяевамъ вознагражденіе изъ городскихъ суммъ, въ размѣрѣ половинной стоимости заболѣвшаго животнаго.

§ 6. Безусловно воспрещается при сибирской язвѣ, овечьей и коровьей оспѣ и чумѣ рогатаго скота употребленіе всѣхъ продуктовъ животныхъ, какъ для обработки ихъ, такъ равно и въ пищу. При жемчужной болѣзни (легочной чахоткѣ) и трихинозѣ, если владѣльцы такихъ животныхъ пожелали-бы употребить продукты послѣднихъ исключительно для обработки, то это разрѣшается имъ не иначе, какъ по свидѣтельству врача.

§ 7. При чумѣ рогатаго скота и вообще при появленіи повадныхъ болѣзней въ городѣ, владѣльцы обязываются заболѣвшихъ немедленно разобщать отъ здоровыхъ животныхъ и о появленіи болѣзни давать знать полици (изъ „основныхъ правилъ“ состоящаго при М. В. Д. Ветеринарнаго Комитета 1882 г.).

§ 8. Запрещается жителямъ города покупать скотъ въ селеніяхъ и степ-

ныхъ участвѣхъ, гдѣ существуетъ повальная болѣзнь, а равно и на оборотъ, т. е. если бы появилась въ городѣ эпизоотія, воспрещается отсюда выгонъ скота въ селенія. При покупкѣ животныхъ, владѣльцы обязываются требовать отъ продавцевъ надлежащій, засвидѣтельствованный полиціей документъ, что покупаемое животное изъ мѣста благополучнаго, т. е. свободнаго отъ эпизоотіи.

§ 9. Подобныя же удостовѣренія должны предъявлять ветеринарному врачу и лица, занимающіяся убоемъ скота, передъ свидѣтельствомъ послѣдняго.

§ 10. Занимающіеся кожевеннымъ дѣломъ также обязываются на покупаемый ими товаръ имѣть всегда надлежащее санитарное свидѣтельство.

§ 11. При появленіи въ городѣ чумы рогатаго скота и другихъ повальныхъ болѣзней, жители обязываются павшихъ животныхъ отвозить на свои средства къ мѣстамъ, отведеннымъ для сего городомъ, гдѣ такихъ животныхъ зарываютъ въ ямы, глубиною три аршина, содержимые Городовымъ Общественнымъ Управленіемъ караульные; при чемъ всякому строго воспрещается снимать кожи съ палаго скота, для чего передъ зарываніемъ его въ землю, городскіе караульные должны изрѣзывать все покровы такъ, чтобы никакого употребленія изъ нихъ сдѣлать было нельзя (т. XIII Св. Зак. ст. 1724—1728).

§ 12. Вывозъ павшее животное, смотрѣть, чтобы истекающія изъ трупа животнаго жидкости не падали на дорогѣ, и зарывать въ ямы вмѣстѣ съ павшими животными и подстилку, на которой оно лежало.

§ 13. Для предупрежденія бѣшенства собакъ не позволено травить ихъ другими собаками, дразнить ихъ, жестоко съ ними обращаться и вообще дѣлать все то, что можетъ приводить ихъ въ ярость. Собакъ злыхъ владѣльцы обязываются держать на привязи или надѣвать на нихъ намордники.

§ 14. Если собака взбѣсилась, владѣлецъ обязывается немедленно довести объ этомъ до свѣдѣнія полиціи и ветеринарнаго врача, для принятія съ ихъ стороны соотвѣствующихъ мѣръ.

**О воспрещеніи торговли въ воскресные и праздничные дни, 3 ноября 1888 г. (Утверж. Губ. по город. дѣл. Присут. 4 января 1889 г. за № 2).**

§ 1. Воспрещается производить торговлю изъ всѣхъ торговыхъ помѣщеній, находящихся на базарахъ съ мануфактурными, колоніальными, галантерейными и мелочными товарами, въ воскресные и двенадцатые праздники:— съ 1 сентября по 1 мая—съ 5 часовъ утра и до 6 часовъ вечера и съ 1 мая по 1 сентября—съ 5 ч. утра до 8 ч. вечера, а въ Высочайше торжественные Царскіе праздники—съ 5 часовъ утра и до 12 часовъ дня.

§ 2. Торговля же изъ лавокъ рыбныхъ, мясныхъ и хлѣбныхъ воспрещается въ помѣнутые въ 1 § сихъ постановленій дни съ 1 мая по 1 сентября съ 9 часовъ утра до 5 часовъ вечера и съ 1 сентября по 1 мая съ 9 час. утра до 5 часовъ вечера; но не воспрещается торговля изъ этихъ помѣщеній во время прихода срочныхъ пароходовъ.

§ 3. Торговля изъ мелочныхъ лавочекъ и торговыхъ помѣщеній при домахъ воспрещается съ 9 часовъ утра и до 3 часовъ дня.

**О воспрещеніи прасоламъ скупать сельскіе продукты ранѣе 1-го часа дня и внѣ базарныхъ площадей, 30 января 1889 г. (Утв. Губерн. по город. дѣл. Присут. 15 февраля того же года).**

§ 1. Воспрещается всѣмъ торговцамъ и прасоламъ скупать до 1-го часа дня, т. е. до полудня, оптомъ привозимые на существующіе въ г. Тобольскѣ базары всякаго рода предметы продовольствія, какъ-то: муку, мясо, рыбу, овесъ, сѣно, солому и всякаго рода овощи.

§ 2. Воспрещается совершенно производить торговлю перечисленными въ 1 § предметами продовольствія и сельскими произведеніями внѣ городскихъ базарныхъ площадей и скупать таковыя во время подвоза ихъ въ городъ на базары, за городомъ, въ улицахъ и на постоянныхъ дворахъ.

## Тюменской Городской Думы.

**О санитарныхъ мѣрахъ, 4 августа 1879 г. (Утверж. Губ. по город. дѣл. Присут.).**

§ 1. Каждый домовладѣлецъ обязанъ дворъ, конюшни, хлѣва и прилегающія къ его мѣсту канавы содержать въ постоянной чистотѣ и опрятности. Накаплиющійся противъ каждаго дома на улицахъ мусоръ подметать каждую недѣлю по субботамъ и увозить на указанныя мѣста.

§ 2. Навозъ, помой и другія нечистоты, по мѣрѣ накопленія ихъ, вывозить изъ двора на отведенныя для того мѣста; сваливать же эти нечистоты и снѣгъ внутри города—на рѣку или въ лога, положительно воспрещается.

§ 3. Воспрещается выливать на улицу или въ канавы, находящіяся подъ тротуарами, помой, а также выбрасывать какія-либо нечистоты, а равно и навшихъ домашнихъ животныхъ, какъ-то: собакъ, кошекъ, куриць и проч.

§ 4 Помойныя ямы должны быть устроены особо внутри двора, содержаться постоянно закрытыми, а вычищать ихъ обязательно не менѣе одного раза въ недѣлю, ямы эти ни въ какомъ случаѣ не должны имѣть выхода на улицу.

§ 5. Ретирадныя мѣста содержать въ чистотѣ и опрятности, избѣгая того, чтобы ретирадные ящики и ямы не переполнялись нечистотами, которыя вывозить утромъ рано или вечеромъ поздно въ указанныя мѣста, непременно въ закрытыхъ помѣщеніяхъ. Для уничтоженія зловонія необходимо обмазывать стѣнки ретирадныхъ ящиковъ дегтемъ; въ самыя же ящики вливать растворъ желѣзнаго купороса и засыпать отхожія ямы сухою землею, смѣшанною съ углемъ или золою.

§ 6. Въ училищахъ, постоянныхъ дворахъ, гостинницахъ, клубахъ и вообще во всѣхъ тѣхъ мѣстахъ, гдѣ живетъ много народу, должны быть обязательно устроены отхожія ямы и поставлены бочки или чаны на ходу для помоевъ; въ ретирадныя мѣста должно вливать два раза въ недѣлю растворъ желѣзнаго купороса и самыя нечистоты должны быть каждыиъсячно вывозимы;

бочки же вывозить по мѣрѣ накопленія сихъ послѣднихъ помоями. Кромѣ того, въ упомянутыхъ въ этомъ пунктѣ мѣстахъ долженъ постоянно находиться въ запасѣ желѣзный купоросъ, въ количествѣ отъ 10. до 20 фунтовъ.

§ 7. Въ предупрежденіе развитія заразы на рогатый скотъ необходимо какъ можно болѣе заботиться о чистотѣ коровьихъ хлѣвѣвъ, тщательно вымывать стѣны и полы ихъ, особенно тѣхъ, гдѣ въ предшествовавшіе годы были случаи чумы; стѣны и двери мазать дегтемъ. Но при первыхъ признакахъ заболѣванія скота хозяинъ обязанъ тотчасъ же, отдѣливъ больную скотину отъ здоровой, немедленно сообщить о семъ городской управѣ или полиціи. Павшихъ животныхъ, нечистоту отъ нихъ, помѣтъ и подстилку немедленно вывозить изъ города и зарывать въ указанныхъ городевою управою мѣстахъ.

§ 8. Мойка шерсти на рѣкѣ Турѣ внутри города безусловно воспрещается; а мойка эта должна производиться ниже жилыхъ строеній по теченію воды.

§ 9. Мытье бѣлья должно производиться на плотяхъ ниже того мѣста по теченію, гдѣ берутъ воду. Купанье и мытье животныхъ въ тѣхъ мѣстахъ, гдѣ берутъ воду, воспрещается.

§ 10. Безусловно воспрещается останавливаться близъ водокачки и плотовъ, гдѣ черпаютъ воду для питья, баркамъ и каюкамъ съ различными припасами, какъ напр., съ соленою рыбой.

§ 11. Бойку крупнаго и мелкаго скота, по освидѣтельствованіи его, производить непременно въ устроенныхъ для сей цѣли за городомъ городскихъ бойняхъ, но отнюдь не при домахъ или мясныхъ лавкахъ.

§ 12. Лавки и полки, на которыхъ производится продажа мяса и рыбы, имѣть всегда въ чистотѣ и опрятности; мясо отъ жара, пыли и мухъ покрывать чистыми холщевыми пологами и чтобы торговцы мясомъ и ихъ прислуга всегда имѣли на себѣ чистые фартуки. Колодки и стулья для рубки мяса, предварительно продажи, должны быть очищены и вымыты.

§ 13. Воспрещается продажа на рынѣхъ и въ городѣ недоброкачественныхъ и попортившихся: мяса, рыбы, овощей и прочихъ съѣстныхъ продуктовъ, а также недопеченнаго хлѣба и попортившихся кваса и другихъ напитковъ.

§ 14. Домашнихъ животныхъ по городу не распускать, а держать ихъ въ приспособленныхъ для того помѣщеніяхъ.

§ 15. Жилыя помѣщенія при фабрикахъ, заводахъ, постоянныхъ дворахъ и другихъ промышленныхъ заведеніяхъ, гдѣ собирается много рабочаго народа, должны имѣть достаточно чистаго воздуха по числу живущихъ. Продовольствіе рабочихъ должно быть непременно изъ свѣжихъ продуктовъ.

**О противопожарныхъ мѣрахъ, 3 Іюня 1880 г. (Утвержд. Губ. по члор. дѣл. Присут. 17 Іюня того же года).**

§ 1. Всѣ печи и очаги въ деревянныхъ зданіяхъ должны быть сложены



въ нижнихъ этажахъ не съ полу, а съ земли, или же на каменныхъ фундаментахъ. а въ верхнихъ—надъ печами нижняго этажа. Печи не должны плотно прилегать къ стѣнамъ или переборкамъ, между ними слѣдуетъ оставлять пространство не менѣе, какъ въ 3 вершка.

§ 2. Въ каменныхъ строеніяхъ печи верхнихъ этажей возводить на желѣзныхъ кронштейнахъ, закладываемыхъ одновременно съ возведеніемъ кирпичныхъ стѣнъ и не прислонять плотно къ деревяннымъ переборкамъ, но имѣть отъ таковыхъ промежутковъ не менѣе, какъ въ 3 вершка.

§ 3. Предъ кухонными очагами и всякаго рода печами (кроме русскихъ) прибавать къ деревянному полу желѣзные листы, шириною не менѣе 12 вер., а длиною около аршина, а передъ печами на заводахъ полъ выстилать кирпичемъ. Зола изъ печей вынимать прежде топки ихъ, когда зола совершенно остынетъ, горячую же и теплую отнюдь не вынимать и подъ крышами домовъ, строеній и въ другихъ опасныхъ мѣстахъ не высыпать.

§ 4. Дымовыя трубы должны быть широкія, полагая дымовый ходъ для желѣзныхъ, голландскихъ и другихъ мелкаго размѣра печей внутри не менѣе 16 кв. верш., а для русскихъ—не менѣе 36 кв. верш. Сверхъ крыши трубы могутъ быть кирпичныя, или чугуныя, но до крыши устраивать только кирпичныя. Печи безъ трубъ, или топка по черному, восприимчивы; печи и трубы должны быть изъ каленаго кирпича. Деревянныхъ трубъ на крышахъ не ставить. Сверхъ дымовыхъ трубъ устраивать желѣзные или глиняные колпаки. Трубы складывать непременно на извѣсти, а не на глибѣ, съ мазкою только внутри трубъ глиною.

§ 5. Печи и дымовыя трубы содержать въ исправности и посылаемыхъ отъ Городской Управы трубочистовъ допускать къ осмотру ихъ безпрепятственно; чистка трубъ должна производиться въ булочныхъ, колбасныхъ, гостиницахъ, трактирныхъ заведеніяхъ и торговыхъ баняхъ два раза въ мѣсяцъ.

*Примѣчанія.* 1) Если городскимъ трубочистомъ будетъ замѣчена ветхость печей и трубъ, то онъ обязанъ заявить объ этомъ домовладѣльцу или завѣдывающему домою и, въ случаѣ неисправленія ветхой трубы, довести до свѣдѣнія полиціи.

2) За очистку трубъ съ разборкою и исправленіемъ боровиковъ домовладѣльцы обязаны платить трубочистамъ отъ 15 до 25 коп. за каждую трубу; за исправленіе же печей и трубъ плата производится по взаимному соглашенію жителей съ трубочистами.

§ 6. Не дозволяется имѣть такъ называемыхъ черныхъ бань, а существующія такія бани или должны быть обращены въ обыкновенныя, если онѣ отстоятъ не ближе 4 саж. отъ всякаго другаго смежнаго строенія, или въ холодныя постройки, или же вовсе уничтожены.

§ 7. Бани строить какъ можно далѣе отъ другихъ строеній и ни въ какомъ случаѣ не ближе 4 саж. Существующія бани на ближнемъ разстояніи, какъ скоро требуютъ ремонта, подлежатъ сносу. Топку бань какъ торговыхъ, такъ и частныхъ, въ жаркое сухое лѣтнее время производить въ періодъ

времени отъ 3 до 8 час. утра, а вечеромъ съ 6 до 8 час., съ возможною аккуратностью и не оставлять бани на это время безъ наблюденія. Къ ночи же огонь въ печахъ заливать.

§ 8. При устройствѣ внутри города водочныхъ заводовъ и оптовыхъ складовъ для спирта, вина и водокъ непремѣнно должны быть соблюдаемы правила, приложенные къ 317 ст. уст. о пит. сборѣ.

§ 9. Всѣ колодцы, принадлежащіе частнымъ лицамъ, считаются открытыми во время пожара для пользованія водою.

§ 10. Воспрещается куреніе табаку на торговыхъ площадяхъ, улицахъ, мостахъ, въ лавкахъ, амбарахъ, сѣновалахъ, чердакахъ, конюшняхъ, въ торговыхъ помѣщеніяхъ и во дворахъ.

§ 11. У каждаго жилого зданія должна быть приставлена во дворѣ прочная, достающая ската крыши, деревянная переносная лѣстница, или имѣть удобный ходъ внутри съ вышки на крышу.

§ 12. Воспрещается при холодныхъ торговыхъ помѣщеніяхъ ставить самовары внутри такихъ помѣщеній, за исключеніемъ варенія пици для продажи, а также продажи горячаго чая и сбитня въ мѣстахъ, указанныхъ Управою.

§ 13. Воспрещается устройство внутри города фабрикъ, заводовъ и мастерскихъ, подробно перечисленныхъ въ особой вѣдомости, приложенной при циркулярѣ Хозяйственнаго Департамента Мин. Вн. Дѣль 7 Марта 1873 г.; построенные же до изданія сихъ правилъ означенные фабрики и заводы безусловно воспрещается возобновлять или производить въ нихъ какой либо ремонтъ, способствующій упроченію тѣхъ зданій.

§ 14. Равнымъ образомъ воспрещается устройство внутри города балагановъ, театровъ и другихъ увеселительныхъ заведеній въ деревянныхъ зданіяхъ, а для такихъ деревянныхъ построекъ отводятся мѣста на торговой хлѣбной площадѣ не ближе 50 саж. отъ жилыхъ и торговыхъ помѣщеній.

§ 15. На площади, назначенной для торговли сѣномъ и дегтемъ, не имѣть огня.

§ 16. Въ кузницахъ, слесарныхъ, столярныхъ и тому подобныхъ мастерскихъ, по выходѣ изъ нихъ рабочихъ на ночь, оставшіяся въ горнахъ и печахъ огонь непремѣнно заливать; днемъ же, когда выходятъ рабочіе, если огонь погашенъ не будетъ, оставлять въ мастерской караульнаго. Кромѣ того, во всѣхъ подобныхъ заведеніяхъ обметать насѣвшую наверхъ потолка или подъ крышу сажу и не накоплять щепокъ и стружекъ, но ежедневно, предъ наступленіемъ ночи, выносить ихъ во дворъ въ безопасныя мѣста.

§ 17. Запрещается ходить съ зажженою лучиною или со свѣчею безъ фонаря на чердаки, въ конюшни, сараи, сѣновалы, кладовыя, погреба и другія домашнія строенія, а употреблять въ этихъ случаяхъ жестяные фонари со стеклами. Такіе же фонари должны быть и въ холодныхъ торговыхъ помѣщеніяхъ. Впрочемъ, для сихъ послѣднихъ допускаются лампы со стеклами, но съ тѣмъ, чтобы при этомъ была соблюдаема всевозможная осторожность.

§ 18. Воспрещается имѣть въ городѣ, для оптовой продажи, склады пороха, керосина, древеснаго корья, рогожь, дровъ, лѣса, сѣна, дегтя, соломы, жира, фосфорныхъ спичекъ, а таковыя устраивать за городомъ въ мѣстахъ, отводимыхъ Городскою Управою, или въ каменныхъ со сводами кладовыхъ съ желѣзными дверями и ставнями у оконъ.

§ 19. Во дворахъ, на открытыхъ мѣстахъ, бочекъ изъ-подъ спирта, керосина, смолы, дегтя и другихъ, легко воспламеняющихся, веществъ не складывать, сѣно и солому для домашняго употребленія складывать во дворахъ нежилыхъ помѣщеній и не иначе, какъ подъ плотную крышею, а въ строеніяхъ нежилыхъ, состоящихъ подъ одною крышею съ жилыми, складывать сѣно и солому дозволяется въ такомъ только случаѣ, если жилое помѣщеніе отъ нежилаго будетъ раздѣлено плотною деревянною перегородкою съ устройствомъ оной подъ крышей такихъ строеній. Крыть соломою крыши, навѣсы, повѣти и проч., а также складывать на нихъ солому и сѣно воспрещается.

§ 20. Продажа керосина и прочихъ минеральныхъ маселъ въ деревянныхъ лавкахъ и на открытыхъ мѣстахъ торговой площади съ воевъ, ларей и воевъ, воспрещается.

§ 21. Храненіе пороха, зажигательныхъ спичекъ и другихъ, скоровоспламеняющихся веществъ въ кладовыхъ и лавкахъ, имѣющихъ керосинъ и прочія минеральныя масла, воспрещается и какъ эти вещества, такъ равно дубъ, пенка, ленъ, тряпье и другія не должны быть хранимы на печахъ, чердакахъ и тому подобныхъ опасныхъ мѣстахъ въ домахъ обывателей. Склады же для храненія фосфорныхъ спичекъ должны устраиваться на разстояніи не ближе 40 саж. отъ жилыхъ и торговыхъ помѣщеній.

§ 22. Отпускъ изъ лавокъ и кладовыхъ керосина и другихъ освѣтительныхъ минеральныхъ маселъ дозволяется производить только днемъ, при чемъ входить въ кладовыя со свѣчею, ламною и проч. освѣщеніемъ воспрещается. Малолѣтніе служители, находящіеся при лавкахъ, къ разливу и отпуску керосина и другихъ минеральныхъ маселъ не допускаются.

§ 23. Торговля фосфорными спичками во всѣхъ лавкахъ производится не иначе, какъ изъ желѣзныхъ ящичковъ; раскладывать же спички въ особыхъ лавкахъ по полкамъ среди другихъ товаровъ воспрещается. При домахъ, торговыхъ помѣщеніяхъ дозволяется имѣть фосфорныхъ спичекъ не болѣе 5 ящичковъ, сдѣланныхъ изъ желѣза.

§ 24. Воспрещается производить въ городѣ стрѣльбу изъ ружей, пистолетовъ и другихъ огнестрѣльныхъ оружій.

§ 25. Каждый домохозяинъ обязанъ имѣть въ лѣтнее время около двора или внутри его бочку, чанъ и полубочье, наполненныя водою. Въ случаѣ же пожара являться на таковой съ бочкою, тѣлгою, ведрами, топорами, баграми, однимъ словомъ съ принадлежностями, могущими быть полезными для тушенія пожаровъ. Торгующіе при торговыхъ помѣщеніяхъ также обязываются имѣть чаны, или полубочья, наполненныя водою.

§ 26. Для каждыхъ двухъ кварталовъ, содержащихъ не болѣе какъ отъ

10 до 15 дворовъ, имѣть особаго караульнаго, который постѣ свой обязанъ отбывать по прямому направленію улицъ, наблюдая за домами до половины кварталовъ въ поперечныхъ улицахъ. За правильнымъ исполненіемъ караульными своихъ обязанностей (сверхъ надлежащаго надзора полиціи) наблюдають объѣздные ночные старшины (они же пожарные старосты), которые въ своихъ участкахъ распоряжаются наймомъ и увольненіемъ караульныхъ, а также распределеніемъ платы караульнымъ, получаемой съ жителей участка по соглашенію съ послѣдними.

**О распорядкѣ торговли на базарахъ, въ торговыхъ и промышленныхъ заведеніяхъ, 11 Іюля 1881 г. (Утверж. Губ. по город. дѣл. Присут.).**

§ 1. Мясникамъ, какъ мѣстнымъ городскимъ, такъ и окрестныхъ селеній, занимающимся бойкою скота и продажей мяса въ городѣ, вмѣняется въ непрѣмънную обязанность производить торговлю мясомъ изъ лавокъ, для того, устроенныхъ.

§ 2. Крестьянамъ, пріѣзжающимъ на базаръ для торговли мясомъ скота собственнаго убоя, дозволяется торговля съ возовъ на мѣстности, находящейся противъ мясныхъ лавокъ.

§ 3. На той же мѣстности разрѣшается производить торговлю привозимымъ для продажи на рынокъ дичь, колотую домашнюю птицу и поросятъ и не иначе какъ только съ возовъ. Раскладывать для продажи дичь, колотую домашнюю птицу и т. п. на землѣ, хотябы съ подстилкою подъ нее рогожъ, парусины, клеенокъ, воспрещается. Неколотая живность, какъ-то: птица, поросята и т. п., можетъ быть для продажи разставлена въ порядкѣ и на землѣ около возовъ въ особыхъ свободныхъ помѣщеніяхъ, т. е. плетеныхъ изъ прутьевъ корзинахъ и коробкахъ, но не связанныхъ подъ крылья и за ноги. Это послѣднее строго воспрещается.

§ 4. Продажа рыбы, овощей, ягодъ и другихъ съѣстныхъ продуктовъ производится или въ построенныхъ городомъ лавкахъ, или же на отводимыхъ Управою мѣстахъ. Не воспрещается означенными предметами производить торговлю съ возовъ; раскладывать же ихъ на землѣ, хотя бы и съ подстилкою рогожъ и т. п., воспрещается.

§ 5. Хлѣбопеки, калачницы, крендельщики и другія лица, продающія хлѣбъ и всякое печенье, обязываются продавать его съ возовъ, крендели не ставить на землѣ пирамидами, но ставить таковыя на столахъ или подвѣшивать на вѣшалкахъ. Доски вѣсовъ, при развѣшиваніи хлѣба и другихъ печеній, должны быть всегда чистыми и очищены отъ ржавчины и другихъ вредно вліяющихъ на здоровье предметовъ; почему на такихъ вѣсахъ воспрещается перевѣшивать, кромѣ хлѣба и вообще печенья, что либо другое, въ особенности сырое, соленое и свѣжее мясо, сырую, соленую и свѣжую рыбу.

§ 6. При торговлѣ мясомъ, рыбою, овощами, хлѣбомъ и печеніями въ точности соблюдается § 12 обязательныхъ постановленій, утвержденныхъ Тоб. Губ. по город. дѣл. Присут. 4 Августа 1879 г., т. е. чтобы давки, цолки,

скамьи, на которыхъ производится продажа мяса, рыбы, хлѣба и съѣстныхъ продуктовъ, были постоянно чистыя, продаваемые съ нихъ предметы прикрыты чистыми холщевыми скатертями или полотномъ. Безъ этихъ условій продажа мяса, рыбы, овощей, печенаго хлѣба и т. п. воспрещается.

§ 7. Воспрещается развозить по базару, между рядами, пряничныя издѣлія; продающіе на базарѣ изъ рукъ разные предметы не должны ходить въ разсыпную по всему базару, но обяываются держаться тѣхъ мѣстъ, гдѣ продаются товары и продукты однородные съ принесенными для продажи.

§ 8. Воспрещается сбитенщикамъ продажа сбитня въ разность, въ чайникахъ съ горячими угольями.

§ 9. Не воспрещается торговля мясомъ и рыбою въ торговыхъ помѣщеніяхъ, находящихся при домахъ, но съ тѣмъ, чтобы выходы изъ помѣщеній были на улицу, и чтобы, при продажѣ мяса и рыбы, торгующими соблюдались въ точности обязательныя постановленія для жителей г. Тюмени, утвержденныя Тоб. Губ. по город. дѣл. Присут. 4 Августа 1879 г.

§ 10. Не производится на базарѣ и въ магазинахъ торговли по воскреснымъ днямъ съ 5 часовъ утра до 9 часовъ вечера; а въ праздничные и высокаторжественные дни съ 5 до 12 часовъ дня. Исключеніе составляютъ: кондитерскія, булочныя, лица, торгующія хлѣбомъ и сѣномъ. Торговля исключительно мясомъ и рыбою производится въ воскресные и праздничные дни до 9 часовъ утра. Въ случаѣ, если базарный день придется въ высокаторжественный или праздничный день, ограниченій для торговли не существуетъ. Также не существуетъ ограниченій для торговли и въ ярмарку, учрежденную въ г. Тюмени съ 15 Января по 5 Февраля.

**О порядкѣ отправленія въ городѣ извознаго промысла, 27 Августа 1881 г. и 17 Марта 1887 г. (дополнительныя).**

§ 1. Въ городѣ назначаются для биржъ 4 пункта, на которыхъ должны находиться извозики:

- а) на площади противъ дома купца Тюфина;
- б) по Знаменской улицѣ, противъ дома мѣщанки Шестаковой;
- в) около лавокъ гостинодворской площади, и
- г) за Тюменкою, противъ дома купца Колокольникова.

§ 2. Желажіе заниматься извознымъ промысломъ представляютъ въ Городскую Управу удостовѣреніе полицейскаго управленія въ томъ, что со стороны полиціи не встрѣчается препятствій къ разрѣшенію имъ заниматься извозничествомъ; вносятъ установленную плату и получаютъ свидѣтельство и жестяной ярлыкъ съ выбитымъ на немъ №; затѣмъ являются въ полицейское управленіе, гдѣ предъявляютъ паспорта тѣхъ лицъ, которыя будутъ ѣздить, и получаютъ бесплатно второй экземпляръ жестянаго ярлыка съ тѣмъ же №, который прибывается на экипажѣ.

*Примѣчанія.* 1) Хозяева, въ случаѣ перемѣны работниковъ, обязаны

немедленно предъявлять въ полицейское управленіе паспорта новыхъ работниковъ.

2) Ярлыки заготавливаются Городскою Управою въ двухъ экземплярахъ: одинъ выдается извозчикамъ, а другой—отсылается въ полицейское управленіе.

*Дополненіе.* На выдаваемыхъ изъ Городской Управы извозчикамъ жестяныхъ ярлыкахъ, кромѣ №, установить слѣдующую надпись: „извозчикъ долженъ постоянно при себѣ имѣть обязательныя постановленія и выписку изъ оныхъ о платѣ за ѣзду“ (постановленіе 17 Марта 1887 г.).

§ 3. Къ занятію извознымъ промысломъ допускаются лица не моложе 17 лѣтъ. Хозяевамъ, подъ опасеніемъ потери права на извозный промыселъ, запрещается нанимать въ работники лицъ не трезваго поведенія и пользующихся дурною репутаціею, а также наказанныхъ въ Сибири по суду за кражу или буйство.

*Примѣчаніе.* По требованію полицейскаго управленія, хозяинъ обязанъ немедленно переѣздить работника.

§ 4. Экипажи должны быть прочны и содержимы въ исправности; одежда извозчиковъ должна быть не изорвана и вообще прилична. Экипажи свидѣтельствуется по распоряженію Окружнаго Исправника и, если окажутся неисправными или ветхими, то задерживаются и въ ѣзду допускаются не прежде, какъ по ихъ исправленіи. Если отъ непрочности экипажа произойдетъ несчастіе съ сѣдокомъ, то хозяинъ того экипажа подвергается взысканію на основаніи 129 ст. уст. о наказ., налаг. мир. суд.

§ 5. Извозчики обязаны одинъ ярлыкъ носить на спинѣ сверхъ кафтана, а другой прибить: на лѣтнемъ экипажѣ—на переднее лѣвое крыло, а на зимнемъ—на лѣвой сторонѣ передняго щитка (передка).

§ 6. Извозчики не должны оставлять лошадей безъ присмотра и не должны толпиться у подѣздовъ трактирныхъ заведеній и питейныхъ домовъ, а также останавливаться среди улицъ, а ставить на указанныя мѣста въ длину тротуаровъ къ колодамъ.

§ 7. Подавать экипажи должны тихо, по очереди, а не скакать въ перегонку; при ѣздѣ держаться правой стороны; ѣзда должна быть умѣренно-скорая и осмотрительная; обгонять экипажи, когда отъ этого происходитъ стѣсненіе, воспрещается. За неосмотрительную и непомѣрно-скорую ѣзду извозчики подвергаются взысканію, на основаніи 123 стат. уст. о нак., налаг. мир. суд.

*Примѣчаніе.* Сѣдокъ не лишается права по своему усмотрѣнію требовать съ биржи извозчика и не очереднаго.

§ 8. У клубовъ и вообще въ мѣстахъ большаго съѣзда жителей, извозчики должны останавливаться по указанію чиновъ полиціи; въ случаѣ ослуживанія виновные подвергаются взысканію по 30 ст. уст. о наказ., налаг. мир. суд.

§ 9. Извозчики должны быть трезвы и не надѣдать проходящимъ

предложеніемъ своихъ услугъ, а также насмѣхаться надъ проходящими, кричать, свистать и вообще нарушать общественный порядокъ и тишину; виновные въ семъ подвергаются взысканію, на основаніи 38 ст. уст. о нак., вал. мир. суд.

§ 10. Вещи, оставленныя сѣдоками, извозчики немедленно обязаны представить въ ближайшую часть; за неисполненіе сего и присвоеніе оставленнаго, виновные подвергаются взысканію по 178 ст. уст. о нак., вал. мир. суд.

§ 11. По требованію полицейскихъ чиновниковъ, а также полицейскихъ служителей, извозчики обязаны бесплатно везти поднятыхъ на улицѣ заболѣвшихъ, ушибленныхъ, пьяныхъ, скороспостижно умершихъ и т. п.; равнымъ образомъ извозчики обязаны бесплатно везти полицейскихъ чиновниковъ и служителей, слѣдующихъ на пожаръ и преслѣдующихъ воровъ, грабителей и другихъ подозрительныхъ личностей, бѣгущихъ въ виду преслѣдующихъ ихъ полицейскихъ чиновниковъ и служителей.

§ 12. Надзоръ за извозчиками на каждой биржѣ возлагается на биржеваго старосту, избраннаго ими изъ своей среды и котораго они должны слушаться; кто будетъ избранъ старостою,—должно быть заявлено Полицейскому Управленію и Городской Управѣ.

§ 13. За ѣзду легковые извозчики получаютъ плату въ часъ по 40 коп.; весной и осенью, съ 15 Марта по 1 Мая и 1 Сентября по 15 Ноября, плата увеличивается за часъ на 10 коп.

§ 14. За ѣзду отъ пароходныхъ пристаней легковые извозчики получаютъ плату за конецъ во всѣ мѣста по нагорной части и на городища 50 коп., въ затюменскую и зарѣчную части по 75 коп. съ одного сѣдока. Ломовые извозчики за ѣзду въ телѣгахъ и дровняхъ получаютъ плату въ часъ 30 к., въ весеннее и осеннее время плата увеличивается на 5 коп.

*Дополненіе:* Плата легковыми извозчиками должна быть взимаема: отъ вокзала желѣзной дороги до пароходныхъ пристаней, въ затюменскую и зарѣчную части города по 75 коп., а въ городъ по 50 коп. за одинъ конецъ, безъ возвращенія къ вокзалу, независимо отъ числа сѣдоковъ (пост. 17 Марта 1887 г.).

§ 15. За провозъ отъ пароходныхъ пристаней ломовые извозчики получаютъ плату съ одного сѣдока съ тяжестью не болѣе 10 пудовъ за конецъ во всѣ мѣста по нагорной части и на городища 40 коп., въ затюменскую часть и за Туру 60 коп.

*Дополненіе:* Ломовые извозчики за провозъ отъ вокзала желѣзной дороги получаютъ плату съ одного сѣдока съ тяжестью не болѣе 10 пуд. за конецъ во всѣ мѣста нагорной части, на городища и къ пароходнымъ пристанямъ—40 коп.; въ затюменскую и зарѣчную части 60 копѣекъ. А затѣмъ помѣщающіеся съ нимъ на одну подводу другіе взрослые сѣдоки во всѣ означенныя части платятъ противъ перваго половину, а малолѣтнія, моложе 10 лѣтъ, по 10 коп. каждый, если при всѣхъ ихъ будетъ тяжести не болѣе

10 пудовъ. Если же одинъ сѣдокъ будетъ имѣть при себѣ тяжести свыше 10 пудовъ и не болѣе 20 пудовъ, то онъ платитъ за одинъ конецъ въ сказанныя мѣста въ полтора раза болѣе, т. е. вмѣсто 40—60 коп. и вмѣсто 60—90 коп.

*Примѣчаніе.* Не обязательно для извозчика помѣщать на одну подводу болѣе 4 сѣдочковъ взрослыхъ, съ тяжестью при нихъ 10 пудовъ (постановленіе 17 Марта 1887 г.).

§ 16. Если извозчикъ нанимается для катанья, то плата назначается по взаимному соглашенію съ нанимателемъ; равно назначается плата по взаимному соглашенію съ нанимателемъ въ первый день Рождества Христова, Пасхи и въ Новый годъ.

§ 17. Лицамъ, занимающимся извознымъ промысломъ (хозяевамъ), замѣченнымъ три раза въ неисполненіи настоящихъ правилъ, Полицейское Управленіе имѣетъ право запретить занятіе этимъ промысломъ и отобрать отъ нихъ выданныя имъ изъ Городской Управы свидѣтельства, которые и возвращаетъ въ Управу; а также лишаются права заниматься этимъ промысломъ ломовые извозчики за ѣзду въ легковыхъ экипажахъ.

§ 18. Правила эти каждый извозчикъ обязанъ имѣть при себѣ.

§ 19. Виновные въ неисполненіи правилъ, изложенныхъ въ §§ 1, 5, 6, 11, 12, 13, 14, 15 и 18, подвергаются взысканію на основаніи 29 ст. уст. о наказ., нал. мир. суд.

**По строительной части, 18 Ноября 1887 г. (Утверж. Губ. по город. дѣл. Присут.).**

Отдѣлъ I-й. О порядкѣ разрѣшенія частныхъ построекъ въ городѣ.

§ 1. Лица, желающія произвести новыя постройки на принадлежащихъ имъ мѣстахъ земли, подаютъ о томъ въ мѣстную Городскую Управу заявленія, прилагая, въ 2-хъ экземплярахъ, планы и фасады просимыхъ къ разрѣшенію построекъ. На этихъ же чертежахъ, въ соответствующемъ мѣстѣ, наносится выкопировка изъ Высочайше утвержденного плана на г. Тюмень той мѣстности, гдѣ предполагается постройка и первыхъ окружающихъ ее кварталовъ.

§ 2. Въ представляемыхъ планахъ и фасадахъ должны быть очерчены и съ точностью опредѣлены границы принадлежащаго просителю постройки мѣста земли, а равно указаны размѣры просимыхъ къ постройкѣ зданій и разрывы между этими зданіями, соответствующіе нижеобъясненнымъ требованіямъ настоящихъ постановленій.

§ 3. По разсмотрѣніи означенныхъ документовъ и по свѣркѣ ихъ на мѣстѣ, Городская Управа, не позднѣе 7 дней со дня полученія каждаго заявленія, выдаетъ надлежащее разрѣшеніе на постройку просимыхъ обывателями строеній, или-же отказываетъ въ разрѣшеніи таковыхъ, если усмотритъ какую-либо не правильность или несоотвѣтствіе ходатайствъ съ требованіями настоящихъ постановленій. До полученія же разрѣшенія изъ Городской Управы никто не имѣетъ права приступать къ постройкѣ всякаго рода зданій, хотя



бы предполагаемыя къ постройкѣ зданія и соотвѣтствовали требованіямъ правилъ сихъ постановленій.

§ 4. Всякій обыватель, получившій изъ Городской Управы утвержденный его планъ на производство новыхъ построекъ, долженъ окончить наружныя зданія вчернѣ: деревянныя въ теченіи 2-хъ лѣтъ, а каменныя въ теченіи 5 лѣтъ, со дня полученія имъ разрѣшенія постройки. Но если въ теченіи этого срока владѣльцы не воспользуются данными имъ разрѣшеніями, то на осуществленіе разрѣшенныхъ построекъ они обязаны испросить снова изъ Городской Управы особыя разрѣшенія порядкомъ, указаннымъ въ §§ 1 и 2 сихъ постановленій, не представляя особыхъ чертежей, если не послѣдовало особыхъ измѣненій въ прежде утвержденныхъ планахъ.

§ 5. Предъ началомъ построекъ всякій строящійся обыватель обязанъ прежде всего сдѣлать во всю длину и ширину предположенныхъ къ постройкѣ зданій огородку для склада строительныхъ матеріаловъ, постановки лѣсовъ и выртыя ямъ для твориль. Для устройства такой загородки строящійся имѣетъ право временно занять  $\frac{1}{4}$  часть улицы, если улица эта содержитъ въ себѣ не менѣе 10 саженъ ширины. Одновременно съ возведеніемъ загороди всякимъ строящимся обывателемъ должны быть устроены временные тротуары (въ видѣ настилки) шириною  $1\frac{1}{2}$  аршина на протяженіи всей загороди.

§ 6. Малозначительныя исправленія строеній на полномѣрныхъ мѣстахъ и неизмѣняющихъ прежняго плана и фасада ихъ, какъ-то: исправленіе крышъ, окраска ихъ, исправленіе воротъ и заборовъ и т. п. производится жителями безпрепятственно, не доводя о семъ до свѣдѣнія Городской управы. Объ исправленіяхъ же болѣе значительныхъ, какъ напр.: о замѣнѣ крышъ, воротъ и заборовъ новыми, каждый обыватель непременно доводитъ до свѣдѣнія Городской Управы посредствомъ особаго заявленія, или записью особаго заявленія въ особой книгѣ, имѣющейся въ Управѣ. И, наконецъ, капитальныя исправленія зданій, влекущія за собою измѣненіе прежняго фасада ихъ, какъ-то: подрубка стѣнъ, подводка и выдѣлка новыхъ этажей, прорубка новыхъ оконъ и дверей производятся каждый разъ непременно съ вѣдома и разрѣшенія Городской Управы.

§ 7. О разрѣшеніи новыхъ построекъ фабричныхъ и другаго рода промышленныхъ заведеній, подробно исчисленныхъ въ каждомъ годно публикуемыхъ Министерствомъ Внутреннихъ Дѣлъ вѣдомостяхъ, разрѣшеніе которыхъ выходитъ изъ предѣловъ власти городского общественаго управленія, — фабриканты — предприниматели — ходатайства свои направляютъ чрезъ г. Тобольскаго Губернатора въ надлежащее учрежденіе.

Отдѣлъ II-й. О постройкахъ на полномѣрныхъ мѣстахъ.

§ 8. Всякій обыватель, владѣя полномѣрнымъ мѣстомъ земли не менѣе 10 погонныхъ саженъ, въ длину по улицѣ, въ ширину и въ задахъ по 10 же саженъ, находящимся въ кварталахъ, предназначенныхъ, по Высочайше утвержденному плану на г. Тюмень, къ застройкѣ имѣетъ право производить всякаго рода жилья и нежилья постройки, соблюдая при этомъ относительно

деревянныхъ строеній слѣдующее правило: по правой сторонѣ, выходя со двора, строенія могутъ быть воздвигаемы отступя отъ сосѣдней межи 1 аршинъ, необходимый для стока воды; но если зданія устраиваются съ однимъ скатомъ крыши и со стокомъ воды во дворъ строящагося, то такковыя постройки зданій могутъ быть производимы и на самыхъ межахъ. Съ лѣвой же межи требуется отступить непременно 4 сажени, а съ задней 2 сажени. Кромѣ того, между всѣми надворными строеніями обязательно должны быть оставляемы 4 саженные интервалы. Постройка бань, кромѣ обязательнаго 4 саженаго отступа, производится на сколько возможно далѣе отъ остальныхъ строеній, лишь бы оставались отъ сосѣднихъ межъ указанные выше разрывы.

*Примѣчаніе.* 1) Всякое исправленіе возведенныхъ самовольно и безъ всякаго разрѣшенія неправильныхъ построекъ на лѣвой и задней межахъ безусловно воспрещается.

2) Малозначительный ремонтъ дозволяется только тѣхъ неправильныхъ зданій, которыя построены по разрѣшеніямъ подлежащихъ властей; но капитальный ремонтъ или перестройка сихъ зданій строго воспрещается.

3) Постройка всякаго рода зданій на межѣ, занятой неправильно постройкой сосѣда, разрѣшается только въ такомъ случаѣ, если заявившій желаніе строится устранить неправильную постройку сосѣда посредствомъ полюбовнаго съ нимъ соглашенія, или судебного процесса; или же возведетъ на межѣ брандтмауэръ.

4) Въ случаяхъ обнаруженія неправильныхъ построекъ обывателей, стѣсняющихъ сосѣдей строиться на правой межѣ и вынужденныхъ начать иски и процессы, Городское общественное управленіе во всѣхъ такихъ случаяхъ оказываетъ ближайшее содѣйствіе и неукоснительное настояніе въ административныхъ учрежденіяхъ къ своевременному окончанію начатыхъ обывателями дѣлъ къ преслѣдованію неправильныхъ построекъ и приведенію рѣшеній Суда въ исполненіе.

§ 9. Возведеніе каменныхъ построекъ разрѣшается безъ опредѣленія размѣра длины и ширины ихъ; но въ зданіяхъ, имѣющихъ длину болѣе 12-ти сажень, требуется устройство брандтмауэровъ въ крышахъ на каменныхъ капитальныхъ стѣнахъ чрезъ каждыя 12 сажень. Точно также каменные зданія могутъ быть воздвигаемы на межахъ съ обѣихъ сторонъ съ отступомъ лишь по 1 аршину отъ сосѣднихъ межъ, кромѣ случаевъ устройства крышъ съ однимъ скатомъ во дворъ строящагося, или отвода воды на улицу. Въ сихъ послѣднихъ случаяхъ каменные зданія могутъ быть возводимы и на самыхъ межахъ. Соблюденіе же 4 саженаго разрыва между другими надворными строеніями (принадлежащими одному владѣльцу) обязательно и для каменныхъ зданій. Подвѣзды въ каменныхъ зданіяхъ снаружи могутъ быть устраиваемы шириною не менѣе 5 аршинъ. Равнымъ образомъ (если позволяютъ размѣры усадьбы) и деревянные зданія могутъ быть возводимы произ-

вольной длины, но въ такихъ зданіяхъ чрезъ каждыя 12 сажень устраиваются каменные брандтмауэры отъ земли и поверхъ крыши на 1 аршинъ и, съ соблюденіемъ интерваловъ, требуемыхъ § 8 настоящихъ постановленій, для сосѣднихъ межъ и внутреннихъ построекъ на усадбѣ.

*Примѣчаніе.* Въ размѣръ длины деревянныхъ зданій, строящихся безъ разрывовъ, но съ брандтмауэрами, входятъ и состоящія въ одной связи постройки, произведенныя не по прямой линіи, т. е. выступившія отъ межи во внутрь двора и составляющія ломаныя линіи.

§ 10. Если въ исключительныхъ случаяхъ потребуется возведеніе деревянныхъ строеній на лѣвыхъ межахъ, то это допускается только съ обязательствомъ, прежде возведенія деревянныхъ строеній устраивать по лѣвымъ межамъ каменные брандтмауэры во всю длину предполагаемыхъ зданій, вышиною отъ земли и поверхъ крыши не менѣе какъ на одинъ аршинъ.

§ 11. Въ зданіяхъ всякаго рода, воздвигаемыхъ на межахъ, не дозволяется устраивать оконъ и другихъ отверстій безъ согласія хозяина, заявленнаго указаннымъ въ законѣ порядкомъ въ подлежащемъ мѣстѣ.

§ 12. Всѣ старыя постройки, назначенныя по утвержденнымъ Городскою Управою чертежамъ къ сломкѣ, должны быть сломаны до начала построекъ, разрѣшенныхъ къ возведенію вновь. Точно также прежде возведенія новыхъ построекъ, возводятся сначала каменные брандтмауэры, назначенные по чертежамъ и, затѣмъ уже, производятся самыя постройки.

*Примѣчаніе.* Назначенныя по чертежамъ къ сломкѣ старыя постройки, при возведеніи новыхъ каменныхъ, могутъ оставаться до окончанія ихъ вчернѣ. Но затѣмъ старыя постройки сламываются обязательно.

§ 13. Каменные или полукаменные, а равно деревянные 2-хъ этажныя, выше 8 аршинъ вышины, постройки должны быть крыты исключительно желѣзомъ и другими матеріалами, трудно поддающимися дѣйствію огня. Деревянные же зданія, вышиною менѣе 8 аршинъ, кромѣ желѣза могутъ быть крыты и тесомъ. Соломенныхъ крышъ на всякаго рода зданіяхъ безусловно не допускается.

§ 14. Окраска крышъ и наружныхъ стѣнъ зданій производится масляными и другаго рода красками; но окрашиваніе ихъ смолою и другими легко воспламеняющимися веществами не допускается.

§ 15. Относительно печей и прочаго внутренняго устройства въ жилыхъ зданіяхъ должны быть въ точности выполняемы правила дѣйствующаго строительнаго устава и обязательныя постановленія, изданныя Тюменскою Городскою Думою, на основаніи 103 статьи городского положенія, 3 Іюня 1880 г. и утвержденныя Тоб. Губ. по город. дѣл. Присут. 17 Іюня 1880 г.

*Примѣчаніе.* Въ каменныхъ 2-хъ этажныхъ домахъ, имѣющихъ вышину отъ земли до подоконниковъ верхняго этажа не болѣе 5 аршинъ, должны быть два выхода съ лѣстницами всякаго рода; но въ домахъ, имѣющихъ вышину болѣе 5 аршинъ до подоконниковъ, обязательно долженъ быть наружный входъ съ каменною, или

изъ другаго несгораемаго матеріала, лѣстницею. Въ домахъ-же, имѣющихъ длину болѣе 12 сажень и вышину болѣе 5 аршинъ до подоконниковъ 2-го этажа, обязательно имѣть два выхода съ несгораемыми лѣстницами; въ деревянныхъ же 2-хъ этажныхъ домахъ длиною не менѣе 8 сажень, обязательно устраивается не менѣе двухъ выходовъ.

### Отдѣлъ III. О постройкахъ на маломѣрныхъ мѣстахъ.

§ 16. Всѣ обывательскія усадьбы въ кварталахъ, предназначенныхъ по Высочайше утвержденному плану на городъ Тюмень къ застройкѣ, хотя и не имѣютъ размѣровъ, указанныхъ въ § 8 сихъ правилъ, могутъ быть застраиваемы зданіями всякаго рода, при слѣдующихъ условіяхъ: а) деревянныя постройки могутъ быть возводимы вышиною не болѣе 8 аршинъ, соблюдая при этомъ правило, изложенное въ § 8 сихъ постановленій относительно отступовъ отъ правой и лѣвой межъ и внутреннихъ 4 саженныхъ разрывовъ между надворными постройками; б) каменные зданія на маломѣрныхъ мѣстахъ возводятся во всемъ согласно съ правилами, изображенными въ § 9 настоящихъ постановленій для полномѣрныхъ мѣстъ и съ непремѣннымъ соблюденіемъ порядка, указаннаго въ томъ же § 9 для внутреннихъ 4 саженныхъ разрывовъ между надворными постройками; в) на всемъ протяженіи маломѣрныхъ мѣстъ могутъ быть возводимы по улицѣ сплошныя каменные зданія съ устройствомъ въѣздовъ во дворы въ стѣнахъ зданій не менѣе 2 сажень ширины.

§ 17. Ремонтъ существующихъ зданій на маломѣрныхъ мѣстахъ, построенныхъ самовольно и безъ всякаго разрѣшенія, безусловно воспрещается. Относительно же малозначительнаго ремонта въ зданіяхъ, возведенныхъ хотя и неправильно, но съ разрѣшенія подлежащихъ привѣтственныхъ или общественныхъ учрежденій, соблюдается правило, изложенное въ 2 примѣчаніи 8 § сихъ постановленій.

### Отдѣлъ IV. О постройкѣ кузницъ и торговыхъ бань.

§ 18. Каменные одно-этажныя со сводами кузницы могутъ быть возводимы и внутри обывательскихъ кварталовъ, но съ тѣмъ, чтобы трубы въ этихъ кузницахъ были устраиваемы поверхъ крыши колѣномъ, которое бы входило въ подставленный на прочныхъ устояхъ чанъ съ водою для падающихъ искръ. Полы въ кузницахъ обязательно должны быть или земляные или же выложенные кирпичемъ, а двери и вообще всѣ отверстія должны замыкаться желѣзными ставнями.

§ 19. Во всѣхъ обывательскихъ кварталахъ могутъ быть устраиваемы торговыя бани только въ каменныхъ зданіяхъ, которыя, если будутъ устраиваться на межахъ или съ брандтмауэрами, то въ стѣнахъ этихъ не должно быть никакихъ отверстій или оконъ. Окна и двери въ баняхъ должны устраиваться съ желѣзными ставнями.

§ 20. Деревянныя бани могутъ быть устраиваемы на всемъ протяженіи Ляминскаго оврага, начиная отъ кузнечной плотинки и до за тюменскаго моста, — въ оврагѣ передъ заводомъ г-жи Довыдовской и на всѣхъ окраинахъ

города, не ближе 20-ти сажень отъ жилыхъ строеній.

§ 21. На протяженіи всѣхъ каменныхъ и деревянныхъ зданій, предназначенныхъ для бань, обязательно должны быть устраиваемы для стока воды трубы, проводимыя въ колодцы съ фильтрами, набитыми древеснымъ углемъ. Колодцы эти устраиваются непременно по срединѣ дворовъ и никакъ не ближе, какъ по 6-ти сажень ото-всѣхъ сосѣднихъ межъ, а въ оврагахъ тоже должны быть устраиваемы трубы съ фильтрами ниже торговыхъ бань.

Отдѣлъ V. О постройкахъ на запланнхъ и выгонныхъ городскихъ мѣстахъ земли.

§ 22. Существующія строенія на мѣстахъ земли, не показанныхъ по Высочайше утвержденному плану на г. Тюмень къ застройкѣ, остаются до уничтоженія ихъ. Всякая поддержка или исправленіе ихъ вовсе не допускается, а возведеніе новыхъ зданій на сихъ мѣстахъ совершенно воспрещается.

*Примчаніе.* Владѣльцы мѣстъ земли, не вошедшей по плану въ кварталы, назначенные къ застройкѣ, и, по этому, не имѣющіе возможности строятся на этихъ мѣстахъ, могутъ возбуждать ходатайства передъ городскимъ общественнымъ управленіемъ, которое, по надлежащемъ обсужденіи, и отводитъ такимъ лицамъ количество земли въ свободныхъ незастроенныхъ кварталахъ, по назначенныхъ по городскому плану къ застройкѣ.

§ 23. Находящіяся на выгонныхъ городскихъ земляхъ частныя строенія, какъ занимающія землю на правахъ временнаго аренднаго пользованія, исправляются и ремонтируются впредъ до сноса ихъ по усмотрѣнію городского общественного управленія. Возведеніе новыхъ зданій на выгонныхъ мѣстахъ земли производится также съ разрѣшенія общественного управленія и учрежденія подлежащей властью на сроки, устанавливаемые городскимъ управленіемъ.

Отдѣлъ VI. О содержаніи въ порядкѣ заборовъ и загородей, окружающихъ пустопорожнія мѣста внутри кварталовъ.

§ 24. Всѣ пустопорожнія мѣста земли, принадлежащія частнымъ лицамъ и находящіяся въ кварталахъ, предназначенныхъ по Высочайше утвержденному плану на г. Тюмень къ застройкѣ, должны быть непременно огорожены: въ центральныхъ жилыхъ кварталахъ—прочными деревянными заборами, а на окраинахъ города допускается огораживать частоколомъ, плетнемъ или перилами въ четыре прожилыны.

Отдѣлъ VII. О наблюденіи за правильностью построекъ и о порядкѣ преслѣдованія нарушенія настоящихъ постановленій и правилъ строительнаго устава.

§ 25. Наблюденіе за правильностью построекъ въ городѣ принадлежитъ Городской Управѣ съ архитекторомъ и мѣстной полиціи по принадлежности.

§ 26. Всякій обыватель, допустившій производство неправильныхъ или самовольныхъ построекъ, безъ надлежащаго разрѣшенія, или же построившій зданія съ отступленіемъ отъ выданнаго разрѣшенія и требованій настоящихъ

постановлений, подлежить преслѣдованію и отвѣтственности по суду.

§ 27. Преслѣдованія о неправильныхъ или самовольныхъ постройкахъ вчиняются Городскою Управою, въ лицѣ члена ея и архитектора, чрезъ мѣстную полицію, или же по ея непосредственному усмотрѣнію, и затѣмъ составленные акты препровождаются по принадлежности для наложенія на виновныхъ соответствующаго по закону взысканія и наказанія.

**О воспрещеніи прасоламъ скупать на базарахъ сельскія произведенія ранѣе 11 ч. утра, 5 Октября 1888 г. (Утвержд. Губ. по город. дѣл. Присут.).**

§ 1. Воспрещается производить торговлю сельскими произведеніями въ городскихъ базарныхъ площадяхъ и скупать таковыя во время подвоза ихъ въ городъ на базары, за городомъ и въ улицахъ.

§ 2. Также воспрещается всѣмъ торговцамъ и прасоламъ скупать до 11 часовъ утра каждаго дня оптомъ привозимыя на существующіе въ г. Тюмени базары всякаго рода предметы продовольствія первой необходимости, какъ-то: муку, крупу, мясо, рыбу, овесъ, сѣно, солому, дрова и разнаго рода овощи.

## Илуторовской Городской Думы.

**О противопожарныхъ мѣрахъ, 27 Мая 1876 г.**

§ 1. Владѣльцамъ домовъ вмѣняется въ непремѣнную обязанность имѣть въ лѣтнее время, на случай пожара, воду въ чанахъ или бочкахъ.

§ 2. Запрещается, въ особенности въ лѣтнее время, куреніе табаку, папиросъ и трубокъ въ улицахъ и во дворахъ.

§ 3. Каждый домовладѣлецъ долженъ явиться на мѣсто происшедшаго пожара по первому призыву и съ тѣми пожарными инструментами и принадлежностями, какія означены въ данныхъ отъ Городской Управы дощечкахъ.

§ 4. Въ лѣтнее время, при сильномъ вѣтрѣ, воспрещается топить бани, хотя бы таковыя и находились на отдаленномъ пространствѣ отъ прочихъ строеній; бани же, такъ называемыя, черныя, не имѣющія дымовыхъ трубъ, кромѣ зимняго времени, топить не дозволяется.

§ 5. Просушка льна или конопля въ баняхъ совсѣмъ воспрещается.

**О санитарныхъ мѣрахъ, 9 Апрелья 1879 года.**

§ 1. Воспрещается жителямъ вывозить навозъ и разныя другія нечистоты на берега рѣкъ или озеръ, а должно вывозить таковыя непремѣнно на указанныя для того мѣста.

§ 2. Всякую пададь немедленно отвозить въ указанныя мѣста и зарывать не менѣе, какъ на 3-хъ аршинной глубинѣ.

§ 3. Нечистоты изъ отхожихъ мѣстъ вывозить или рано утромъ или же поздно вечеромъ и непремѣнно въ плотно прикрытыхъ бочкахъ или чабахъ.

§ 4. Для помоевъ, мусора и вообще нечистотъ имѣть въ каждомъ дворѣ выгребныя ямы, которыя вычищать возможно чаще, засыпая послѣ очистки золой или пескомъ.

§ 5. Нечистотъ, какъ въ отхожихъ мѣстахъ, такъ и въ помойныхъ ямахъ, въ особенности въ лѣтнее время, не накоплять, а вывозить какъ можно чаще, засыпая въ лѣтнее время известью, пепломъ или пескомъ.

§ 6. Выливать помои въ водосточныя каналы улицъ или выбрасывать какія либо нечистоты въ улицы строго воспрещается; напротивъ, каждый домохозяинъ обязанъ наблюдать возможную чистоту какъ во дворѣ, такъ и на улицѣ противъ своего дома, отнюдь не допуская накопленія навоза или мусора, который какъ можно чаще долженъ быть убираемъ и отвозимъ на указанныя мѣста.

§ 7. Запрещается сваливать навозъ на улицахъ или во дворахъ, хотя бы то было съ цѣлю высариванія и поднятія почвы, употребляя для сего чистую землю, песокъ или кирпичъ.

§ 8. Каждый изъ жителей, увидя на улицѣ падаль или какія нибудь разлагающіяся нечистоты, обязанъ сообщить о томъ или полиціи или же городской управѣ.

§ 9. Въ лѣтнее время ни подъ какимъ предлогомъ бойки скота въ домахъ не производить, а непремѣнно въ городской бойнѣ.

§ 10. Убивать скотъ хотя и въ городской бойнѣ, но безъ освидѣтельствованія врача, воспрещается.

§ 11. Занимающіеся выдѣлкою кожъ обязываются полоскать таковыя непремѣнно на проточной рѣкѣ, Тоболѣ, ниже города; ни въ какихъ другихъ мѣстахъ этого не дозволяется, а въ особенности въ озерахъ, изъ коихъ большая часть бѣдныхъ людей пользуется водою для пищи.

§ 12. На озерѣ Бабановскомъ купать лошадей и ставить купальни воспрещается, а равно воспрещается и полоскать бѣлье, за исключеніемъ весенняго разлива.

§ 13. Содержатели питейныхъ домовъ, трактировъ и ренсковыхъ погребовъ обязываются къ соблюденію во всемъ чистоты, не только въ самыхъ помѣщеніяхъ, но и около заведеній.

§ 14. Не позволять домашнему скоту бродить по улицамъ, а непремѣнно держать его во дворахъ, загоняя его въ лѣтнее время тотчасъ же по пригонѣ съ пастбищъ.

§ 15. Торговцы мясомъ, наблюдая во всемъ опрятность, должны мясо при продажѣ накрывать чистымъ холщевымъ покрываломъ и держать его на столахъ или лавкахъ, а не на землѣ; то же самое должно соблюдаться и при продажѣ птицъ, рыбы и другихъ съѣстныхъ припасовъ.

### **О распорядкѣ торговли въ городѣ, 16 Авгтя 1882 года.**

§ 1. Торговлю, какъ въ базарныхъ лавкахъ, такъ и въ лавкахъ, находящихся въ другихъ частяхъ города, закрывать: въ воскресные дни, первые

три дня св. Пасхи, два дня Рождества Христова,—во весь день; не дозволяется торговать до 12-ти часовъ дня: въ Новый годъ, Крещеніе, Вознесеніе, Преображеніе Господне, Успеніе и Рождество Пресвятыя Богородицы и во дни Восшествія на Престоль Государя Императора, Священнаго Коронванія, Рожденія и Тезоименитствъ Государя Императора, Государыни Императрицы и Наслѣдника Цесаревича.

§ 2. Правила эти не распространяются на ярморочное время и во время существующихъ торжковъ: сборнаго и вербнаго воскресныхъ дней.

§ 3. Торговля мясомъ, рыбой, печенымъ хлѣбомъ и т. п. жизненными припасами дозволяется во всякое время на базарахъ, но не изъ лавокъ въ базаровъ.

### **О мѣрахъ противъ сапа, 22 Апрѣля 1884 года.**

§ 1. Не дозволяется продажа лошадей, имѣющихъ истеченіе слизи изъ носовой полости, сопровождаемое присутствіемъ опухолей, желваковъ и язвъ на различныхъ частяхъ тѣла.

§ 2. Воспрещается владѣльцамъ употребленіе лошадей, имѣющихъ указанные въ § 1 признаки болѣзни, для работъ и передвиженія по дорогамъ.

§ 3. Трупы лошадей, имѣющихъ при жизни вышеобъясненные (§ 1) признаки болѣзни, должны быть зарываемы или сожигаемы непременно вмѣстѣ съ кожами.

§ 4. Вмѣняется въ обязанность всѣмъ владѣльцамъ лошадей, не исключая и коннозаводчиковъ, объявлять о появленіи на лошадяхъ признаковъ болѣзни, указанныхъ въ § 1, полиціи, ближайшему ветеринару, для производства тщательнаго ветеринарно-полицейскаго освидѣтельствованія такихъ животныхъ и, для свѣдѣнія, особо назначеннымъ отъ Городской Управы десятичнымъ надзирателямъ (попечителямъ).

§ 5. Лошади съ вышеприведенными (§ 1) признаками задерживаются и съ ними поступается какъ указано ниже (§ 8, 9 и 10).

§ 6. Ветеринарный фельдшеръ строжайше осматриваетъ въ районѣ его развѣзда не только рогатый скотъ, но и лошадей, не допуская тѣхъ изъ нихъ, которыя окажутся зараженными сапомъ, или другой болѣзью, на ярмарки и базары, о чемъ немедленно же увѣдомляетъ полицію.

§ 7. Оказывать ветеринарамъ полное содѣйствіе къ наблюденію ими за состояніемъ здоровья мѣстныхъ лошадей; при обнаруженіи же на лошадяхъ признаковъ сапа или другой болѣзни, принимать безъ малѣйшаго замедленія надлежащія мѣры къ недопущенію распространенія этой заразы далѣе.

§ 8. Если при ветеринарно-полицейскомъ осмотрѣ у лошадей обнаружены будутъ несомнѣнные признаки сапа (носоваго или кожного), то такую лошадь, какъ неизлѣчимую и опасную для другихъ животныхъ и лошадей, слѣдуетъ немедленно же убить и трупъ ея (вмѣстѣ съ кожею) уничтожить. Въ томъ же случаѣ, когда не послѣдуетъ согласія владѣльца на уничтоженіе, необходимо содержать такихъ лошадей, на счетъ хозяевъ ихъ, подъ строгимъ



ветеринарнымъ надзоромъ и съ особыми пломбами на шеѣ въ отдѣльныхъ, совершенно уединенныхъ помѣщеніяхъ, изъ которыхъ онѣ не могутъ быть выводимы впредь до падежа.

§ 9. Конюшни, въ которыхъ стояли сапныя лошади, а равно и предметы, находившіеся въ соприкосновеніи съ этими животными, должны быть подвергаемы самой тщательной дезинфекціи, а именно: ясли, перекладыны, стойла, мощный полъ, посуду и другія вещи слѣдуетъ обдать кипяткомъ, затѣмъ вымыть горячимъ щелокомъ и подвергнуть провѣтриванію въ теченіи 10 дней; стойла, въ которыхъ находились больныя лошади, должны быть выбѣлены негашеною, или лучше хлористою, известью. На немощеномъ же полу землю надлежитъ вынуть до  $\frac{1}{4}$  аршина глубиною и замѣнить свѣжею настилкою. Если сапныя лошади содержались въ конюшнѣ долгое время, то, удаливъ остальныхъ лошадей въ особое помѣщеніе, слѣдуетъ окурить такую конюшню хлорнымъ газомъ или сѣрнистою кислотою и содержать открытою и пустою не менѣе 10 дней.

§ 10. Лошадей подозрѣваемыхъ въ сапѣ, слѣдуетъ изолировать и содержать подъ ветеринарнымъ надзоромъ, впредь до выясненія характера болѣзни, при чемъ необходимо внушать людямъ, которые будутъ ухаживать за такими лошадыми, о необходимости соблюдать должную предосторожность противъ зараженія сапомъ. За убитыхъ животныхъ, о заболѣваніи которыхъ будетъ сдѣлано хозяевами своевременное заявленіе, будетъ выдаваемо изъ общественныхъ суммъ должное вознагражденіе отъ трехъ до пяти рублей за каждое животное.

**О мѣрахъ къ огражденію людей отъ укушенія бѣшенными животными, 30 Апрѣля 1888 года.**

§ 1. Владѣльцамъ, имѣющимъ дворовыхъ собакъ, воспрещается выпускать ихъ свободно бродить по улицамъ въ городѣ и вмѣняется въ обязанность содержать таковыхъ постоянно на привязи.

§ 2. Охотничьихъ собакъ владѣльцы также не должны выпускать со двора на улицу, а для ходьбы съ ними по улицамъ города должны предвзительно надѣвать на тѣхъ собакъ намордники, не лишающіе ихъ возможности пить.

**Объ устройствѣ водосточныхъ канавъ, 9 Октября 1888 года.**

§ 1. Домовладѣльцамъ въ улицахъ города: Большой (Вознесенской) и Телеграфной, а также проулкахъ между ними, вмѣняется въ обязанность по сторонѣ дороги на протяженіи своихъ усадебныхъ мѣстъ, въ тѣхъ мѣстахъ, гдѣ не имѣется канавъ, устроить (выкопать) таковыя глубиною отъ поверхности земли и шириною на 1 аршинъ, для стока дождевой воды въ лѣтнее время съ полотна дороги.

§ 2. Водосточныя канавы эти чрезъ всю длину сказанныхъ улицъ и проулковъ по обѣимъ сторонамъ дороги домовладѣльцамъ воспрещается заса-

ривать, а напротивъ постоянно содержать въ исправномъ видѣ.

§ 3. Мѣста чрезъ канаву для проѣзда во дворъ домовладѣльцы обязаны покрыть лѣсомъ, посредствомъ устройства на нихъ мостовой.

О воспрещеніи торговцамъ скупать сельскія произведенія оптомъ до опредѣленнаго времени и внѣ базарныхъ площадей, 21 Июля 1889 г.

§ 1. Воспрещается производить торговлю сельскими произведеніями внѣ городской базарной площади (кромя ярмарочнаго времени) и скупать таковыя во время подвоза ихъ въ городъ на базары, за городомъ и въ улицахъ.

§ 2. Также воспрещается вѣзмъ торговцамъ и прасоламъ скупать оптомъ привозимые въ городъ для продажи въ базарные субботніе дни, до десяти часовъ утра, всякаго рода предметы продовольствія, какъ-то: муку, крупу, овесъ, сѣно, солому, дрова и огородныя овощи; рыбу же свѣжую—ежедневно до восьми часовъ утра.

## Ишимской Городской Думы.

О санитарныхъ мѣрахъ, 18 Июня 1879 года.

§ 1. Воспрещается выбрасывать или свозить на улицу мусоръ, щепы и вообще соръ и нечистоты, а также въ зимнее время снѣгъ со дворовъ, а все это жители обязаны вывозить въ указанные для того Городскою Управою мѣста. Вообще улицы должны быть тщательно выровняемы, выметаемы и содержимы чисто.

§ 2. Имѣющіяся по сторонамъ улицъ канавы для стока воды не засаривать, а содержать всегда въ исправности.

§ 3. На улицахъ—тротуарахъ не складывать и не оставлять никакихъ матеріаловъ и тротуары содержать въ исправности.

§ 4. Всякаго домашняго скота отнюдь по городу не распускать, а держать въ приспособленныхъ для того помѣщеніяхъ.

§ 5. Колодцы устраивать какъ можно дальше отъ помойныхъ ямъ и никакъ не ближе 4 саж.; колодцы должны имѣть прочную огородку вышиною въ 1½ аршина и отъ времени до времени должны быть очищаемы. Около колодцевъ воспрещается сваливать навозъ и другія нечистоты.

§ 6. Имѣющуюся при домѣ въ бочкахъ, полубочьяхъ, чанахъ и кадкахъ воду, на случай пожара, не допускать до порчи, а мѣнять по возможности чаще.

§ 7. Дворы при домахъ должны содержаться всегда въ чистотѣ и опрятности. Навозъ долженъ сгребаться въ сторонѣ двора въ одну кучу и вывозиться на мѣсто, указанное Городскою Управою. Помои же и соръ убирать въ особо устроенныя помойныя ямы, которыя должны быть обшиты внутри досками и имѣть деревянное дно, а также закрываться и сверху досками.

§ 8. Чистка помойныхъ ямъ и отхожихъ мѣстъ должна быть произво-

дима по мѣрѣ накопленія нечистотѣ и таковыя вывозятся рано утромъ или поздно вечеромъ въ закрытыхъ бочкахъ.

§ 9. Воспрещается вывозить навозъ и другія нечистоты въ рѣки, рѣчки и озера и на берега ихъ, а также въ зимнее время на ледъ и вообще засасывать и портить воду какими либо веществами, могущими вредно вліять на общественное здоровье.

§ 10. Запрещается выливать помои въ водосточныя канавы и выбрасывать на улицу какую либо падаль.

§ 11. Запрещается домовладѣльцамъ устраивать при своихъ домахъ бойни, а равно колоты во дворахъ межкій скотъ.

§ 12. Скотъ долженъ быть убиваемъ непремѣнно на бойняхъ за городомъ и не иначе, какъ по предварительномъ освидѣтельствѣрованіи врачомъ.

§ 13. Владѣльцы боенъ за городомъ должны содержать таковыя всегда въ чистотѣ и отнюдь не допускать неопрятности.

§ 14. Воспрещается въ предѣлахъ города мочить въ рѣкѣ, рѣчкахъ и озерахъ кожи, а равно коноплю и ленъ.

§ 15. Воспрещается на водочерпныхъ плотахъ и выше ихъ полоскать бѣлье, крашенныя вещи и мыть лошадей и экипажи. Равно во время зимы устраивать проруби для черпанія воды ниже прорубей платъемойныхъ и для водопоя скота.

§ 16. Торговцы мясомъ должны соблюдать во всемъ опрятность и мясо при продажѣ накрывать чистымъ холщевымъ покрываломъ, держать его на чистыхъ столахъ и лавкахъ.

§ 17. Запрещается раскладывать мясо, дичь и рыбу на землѣ; боты же и лодки, столы и лотки, съ которыхъ продается рыба, должны быть содержимы въ чистотѣ.

§ 18. Запрещается продажа мяса скота палого или убитаго въ то время, когда онъ находился въ болѣзненномъ состояніи, и мясо подвергшееся порчѣ, а равно недоброкачественныхъ: рыбы, птицы и вообще съѣстныхъ продуктовъ. Также воспрещается надувать мясо съ тѣмъ, чтобы придать ему лучшей видъ.

§ 19. Запрещается продавцамъ кваса продавать оный въ боченкахъ съ мѣдными кранами и подиравлять квасъ вредными примѣсями. Равно всѣ, занимающіеся приготовленіемъ и продажей напитковъ и съѣстныхъ припасовъ, должны употреблять для того припасы свѣжіе, по свойству своему безвредныя, и въ самомъ приготовленіи не допускать небрежности, которая могла бы повести къ опаснымъ для здоровья послѣдствіямъ.

§ 20. Запрещается производить торговлю съѣстными припасами, кондитерскими и другими, тому подобными, издѣліями въ одномъ помѣщеніи съ москабельнымъ ядовитымъ товаромъ.

§ 21. Запрещается ловля рыбы посредствомъ отравленія.

§ 22. Содержатели питейныхъ заведеній, ренсковыхъ погребовъ, трактировъ, харчевенъ, съѣстныхъ лавочекъ, колбасныхъ и постоялыхъ дворовъ

обязываются къ соблюденію во всемъ чистоты не только въ самихъ заведеніяхъ, но и около нихъ.

§ 23. Жители, имѣющіе бани, обязаны содержать таковыя въ чистотѣ. Содержателемъ же торговыхъ бань, кромѣ того, вмѣняется въ обязанность наблюдать, чтобы въ баню не впускались люди больные.

§ 24. Сырныя скотскія кожи, свѣже-покупаемыя въ городѣ, не складывать при домахъ внутри города, а имѣть для того помѣщенія при кожевняхъ.

§ 25. Запрещается внутри города при домахъ выдѣлка разнаго рода кожъ.

§ 26. Не дозволяется назначенный къ убойкѣ скоть и подлежащій вслѣдствіе этого освидѣтельствованію врача вгонять въ городъ, а оставлять его непремѣнно за городомъ, или на бойняхъ.

### **О противопожарныхъ мѣрахъ, 22 Октября 1879 года.**

§ 1. Всѣ печи и очаги въ деревянныхъ строеніяхъ должны быть сложены въ нижнихъ этажахъ не съ полу, а съ земли или на каменныхъ фундаментахъ, а въ верхнихъ,—по возможности, надъ печами нижняго этажа. Печи не должны плотно прилегать къ стѣнамъ или переборкамъ; между ними слѣдуетъ оставлять промежутокъ не менѣе какъ въ 3 вершка.

§ 2. Въ каменныхъ строеніяхъ печи верхнихъ этажей возводить на желѣзныхъ кронштейнахъ, закладываемыхъ одновременно съ возведеніемъ кирпичныхъ стѣнъ и не прислонять плотно къ деревяннымъ переборкамъ, но имѣть отъ таковыхъ промежутокъ не менѣе какъ въ 3 вершка.

§ 3. Предъ кухонными очагами и всякаго рода печами (кромѣ русскихъ) прибавать къ деревянному полу желѣзные листы, шириною не менѣе 12 вер. и длиною около аршина, а передъ печами на заводахъ полъ выстилать кирпичемъ.

§ 4. Дымовыя трубы должны быть широкія, полагая дымовый ходъ для желѣзныхъ, голландскихъ и другихъ мелкаго размѣра печей не менѣе внутри 16 квадр. вершковъ, а для русскихъ не менѣе 36 квадр. вершковъ. Сверхъ крыши трубы могутъ быть кирпичныя, желѣзныя или чугуныя, но до крыши устраивать только кирпичныя. Печи безъ трубъ или топка по черному воспрещается; печи и трубы должны быть изъ каленаго кирпича. Деревянныхъ трубъ на крышахъ не ставить. Сверхъ дымовыхъ трубъ устраивать желѣзные или глиняные колпаки. Трубы складывать непремѣнно на извести, а не на глинѣ, со смазкою только внутри трубъ глиною.

§ 5. Печи и дымовыя трубы содержать въ исправности и посылаемыхъ отъ Городской Управы трубочистовъ допускать къ осмотру ихъ безпрепятственно; чистка трубъ должна производиться въ булочныхъ, колбасныхъ, гостиницахъ, трактирныхъ заведеніяхъ и торговыхъ баняхъ два раза въ мѣсяцъ. Въ обывательскихъ же домахъ и баняхъ при нихъ не менѣе одного раза въ мѣсяцъ.

*Примѣчаніе.* Если городскимъ трубочистомъ будетъ замѣчена ветхость

печей и трубъ, то онъ обязанъ заявить объ этомъ домовладѣльцу или завѣдывающему домоу и, въ случаѣ неисправленія ветхой трубы, довести до свѣдѣнія полиціи.

§ 6. Не дозволяется имѣть, такъ называемыхъ, черныхъ бань, а существующія такія бани должны быть обращены въ обыкновенныя, если онѣ отстоятъ не ближе 4 сажень отъ всякаго другаго смежнаго строенія, или въ холодныя постройки, или же вовсе уничтожены.

§ 7. Бани строить какъ можно далѣе отъ другихъ строеній и ни въ какомъ случаѣ не ближе 4 сажень. Существующія бани на ближайшемъ разстояніи, какъ скоро требуютъ ремонта, подлежатъ сносу. Топку бань, какъ торговыхъ, такъ и частныхъ, производить съ возможною аккуратностью и не оставлять бани на это время безъ наблюденія. Къ ночи же огонь въ печахъ заливать.

§ 8. Всѣ колодцы, принадлежащіе частнымъ лицамъ, считаются открытыми во время пожара для пользованія водою.

§ 9. Воспрещается куреніе табаку: на всѣхъ вообще площадяхъ, улицахъ, въ лавкахъ, амбарахъ, сѣновалахъ, чердакахъ, конюшняхъ, въ торговыхъ помѣщеніяхъ во время ярмарокъ и во дворахъ по вечерамъ и ночью.

§ 10. Воспрещается оставлять или бросать не загашенныя сигары и папиросы на тротуары, улицы и проч.

§ 11. У каждаго жилого зданія должна быть приставлена во дворѣ прочная, достигающая ската крыши, деревянная переносная лѣстница; или имѣть удобный ходъ внутри съ вышки на крышу.

§ 12. Воспрещается при торговыхъ помѣщеніяхъ во время ярмарокъ раскладывать огонь для варенія пищи или ставить самовары внутри такихъ помѣщеній, за исключеніемъ варенія пищи для продажи, а также продажи горячаго чая и сбитня на мѣстахъ, указанныхъ Управою.

§ 13. Въ балаганахъ на площади, назначенной для торговли сѣномъ и дегтемъ, не имѣть огня.

§ 14. Въ кузницахъ, слесарняхъ и т. п. мастерскихъ, по выходѣ изъ нихъ рабочихъ на ночь, оставшіяся въ горнахъ и печахъ огонь непременно заливать, днемъ же, когда выходятъ рабочіе, если огонь погашенъ не будетъ, оставлять въ мастерской караульнаго. Кромѣ того, во всѣхъ подобныхъ заведеніяхъ обметать насѣвшую на верхъ потолка и подъ крышу сажу и осматривать, не осталось ли гдѣ огня.

§ 15. Запрещается ходить съ зажженою лучиною или свѣчю безъ фонаря на чердаки, въ конюшни, сараи, сѣновалы, кладовыя, погреба и другія домашнія строенія, а употреблять въ этихъ случаяхъ жестяные фонари со стеклами. Такіе же фонари должны быть и въ холодныхъ торговыхъ помѣщеніяхъ. Впрочемъ для сихъ послѣднихъ допускаются лампы со стеклами, но съ тѣмъ, чтобы при этомъ была соблюдена всевозможная аккуратность.

§ 16. Воспрещается имѣть въ городѣ склады: дровъ, лѣса, дегтя, смолы и жира, а таковыя устраивать за городомъ въ мѣстахъ, отводимыхъ Городскою Управою.

§ 17. Воспрещается храненіе сѣна и соломы въ жилыхъ помѣщеніяхъ или смежныхъ съ ними.

§ 18. Въ лѣтнее время воспрещается крыть соломою навѣсы, повѣти и проч., а также складывать на нихъ солому и сѣно, но хранить таковыя въ закрытыхъ сѣновалахъ, удаленныхъ отъ жилыхъ строеній и бань. Зимомъ же крытыя сѣномъ или соломою повѣти и навѣсы засыпать сверху снѣгомъ.

§ 19. Воспрещается имѣть въ городѣ склады сѣна для прессованія и оптовой продажи.

§ 20. Продажа керосина и прочихъ минеральныхъ маселъ на открытыхъ мѣстахъ торговой площади—съ возовъ, ларей и столовъ,—воспрещается.

§ 21. Храненіе пороха, зажигательныхъ спичекъ, скипидара и другихъ воспламеняющихся веществъ въ кладовыхъ и лавкахъ, имѣющихъ керосинъ и прочія минеральныя масла, воспрещается, а также какъ это вещество, такъ равно рогожи пеньки и друг. не должны быть хранимы на печахъ, чердакахъ, или близъ оныхъ и т. п. опасныхъ мѣстъ въ домахъ обывателей.

§ 22. Каждый домохозяинъ обязанъ по возможности имѣть въ лѣтнее время около двора, или внутри его, бочку, чанъ или полубочье, наполненныя водою. Въ случаѣ же пожара, являясь на таковой съ бочкою, телегою, ведрами, топорами, вилами, швабрами и веревками; однимъ словомъ, съ такими принадлежностями, которыя могутъ быть полезны при тушеніи пожаровъ.

§ 23. Каждый кварталъ въ ночное время долженъ имѣть караульнаго не болѣе, какъ на 15 домовъ, считая дома на обѣ стороны улицъ, или изъ мѣстныхъ обывателей по очереди, или нанятаго съ ихъ общаго согласія. Караульными не могутъ быть люди порочныя и моложе 17 лѣтъ, а также дряхлыя и увѣчныя старики болѣе 60 лѣтъ и женщины. Для того, чтобы полиція имѣла возможность знать, чья именно очередь караула и наблюдать за исполненіемъ таковой, Управа имѣетъ установить особый знакъ (доску съ надписью), который и долженъ передаваться по очереди для выставленія на видномъ мѣстѣ.

### **О распорядкѣ торговли въ праздничные дни, 21 Марта и 6 Июля 1883 года.**

§ 1. Не должна производиться торговля на базарахъ, въ магазинахъ и лавкахъ на торговой площади и при домахъ по воскреснымъ днямъ и дванадесатымъ праздникамъ—съ 5 часовъ утра до 9 часовъ вечера; въ высокочественные же дни—до 12 часовъ дня.

§ 2. Торговля въ кондитерскихъ и булочныхъ, а также на базарной площади печенымъ хлѣбомъ и торговля дровами, овсомъ, сѣномъ и овощами должны производиться во всякое время, безъ ограниченія.

§ 3. Торговля исключительно мясомъ и рыбою должна производиться въ воскресные и праздничные дни до 9 час. утра.

*Примѣчаніе.* Въ случаѣ, если базарный день (суббота) придется въ высокочественный или праздничный день, то ограниченія для

торговли быть не должно, равно какъ и для торговли въ ярморки и торжки, существующія въ г. Ишимѣ.

§ 4. Въ воскресные и праздничные дни изъ всѣхъ питейныхъ заведеній раздробительная продажа крѣпкихъ напитковъ должна быть производима съ 12 часовъ дня, а до того времени питейныя заведенія обязательно должны быть закрыты.

**О воспрещеніи скупать оптомъ продукты до 11 ч. дня, 18 Юня 1884 г.**

§ 1. Въ установленные въ г. Ишимѣ базарные дни воспрещается скупъ и продажа оптомъ муки, сѣна, овса, дровъ и всѣхъ вообще жизненныхъ продуктовъ—до 11 часовъ дня.

## Тарской Городской Думы.

**О санитарныхъ и противопожарныхъ мѣрахъ, 16 Юля 1877 года.**

§ 1. На улицы не выбрасывать никакихъ нечистотъ или мусора, а также не выливать помоевъ; а содержать улицы въ чистотѣ, для чего мести—немощенныя разъ въ недѣлю, а мощенныя—ежедневно, могущія быть неровности и выбоины заравнивать дресвой, щепнемъ, но отнюдь не навозомъ.

§ 2. Сметенный мусоръ собирать въ кучи и немедленно увозить за городъ, въ указанное Городскою Управою мѣсто.

§ 3. Имѣющіяся по обѣимъ сторонамъ улицъ канавы для стока воды не засаривать, а содержать въ исправности, прочищая ихъ покрайней мѣрѣ два раза въ годъ весной и осенью; гдѣ же таковыхъ канавъ нѣтъ, жители обязаны прорыть новыя—каждый противъ принадлежащаго ему мѣста по длинѣ улицы.

§ 4. На улицахъ безъ уважительныхъ причинъ не складывать и не оставлять никакихъ матеріаловъ.

§ 5. Деревянные тротуары содержать въ исправности.

§ 6. Домовладѣльцы обязаны дворы при домахъ содержать всегда въ полной опрятности, не оставляя въ нихъ никакихъ нечистотъ.

§ 7. Для выливанія помоевъ и сбрасыванія мелкихъ нечистотъ должны быть устроены на заднихъ дворахъ, или въ отдаленномъ мѣстѣ двора, помойныя ямы.

§ 8. Чистка помойныхъ ямъ и отхожихъ мѣстъ должна производиться разъ въ недѣлю и по возможности или рано утромъ, или поздно вечеромъ.

§ 9. Нечистоты какъ изъ отхожихъ мѣстъ, такъ и изъ помойныхъ ямъ, должны отвозиться и сваливаться въ указанное Городскою Управою мѣсто.

§ 10. Навозъ изъ скотскихъ дворовъ очищать по возможности чаще и отвозить на указанное Управою мѣсто.

§ 11. Строго воспрещается сваливать навозъ и всякія нечистоты по берегамъ рѣкъ Иртыша и Аркарки, а во время зимы и на ледъ этихъ рѣкъ.

§ 12. Имѣющіеся при домахъ колодцы должны быть хозяевами ихъ содержимы всегда въ должной чистотѣ и исправности.

§ 13. Каждый домохозяинъ обязанъ какъ печи, такъ и дымовыя трубы, содержать въ исправности и посылаемыхъ отъ Управы трубочистовъ допустить къ осмотру печей и трубъ безпрепятственно.

§ 14. На чердакахъ и вблизи жилыхъ строеній, а также и бань, не должны складываться легко воспламеняющіяся вещества, какъ-то: солома, сѣно и проч.

§ 15. Съ открытіемъ весны и въ лѣтнее время сѣно и солома отнюдь не должны складываться на повѣти, хотя и удаленныя отъ жилыхъ зданій, но храниться въ закрытыхъ сѣновалахъ, устраиваемыхъ отдѣльно и не соединяющихся съ жилыми зданіями крышею.

§ 16. Каждый домохозяинъ обязанъ имѣть въ лѣтнее время на дворѣ бочку или чанъ, постоянно наполненный водою.

§ 17. Каждый кварталъ въ ночное время долженъ имѣть караульнаго или изъ мѣстныхъ обывателей по очереди, или нанятаго съ ихъ общаго согласія.

§ 18. При первыхъ признакахъ заболѣванія скота, хозяинъ обязанъ, тотчасъ же, отдѣливъ его отъ здороваго въ особое помѣщеніе, немедленно сообщить о семъ ветеринарному врачу и Городской Управѣ.

§ 19. Палый скотъ и другихъ животныхъ отнюдь не вывозить вмѣстѣ съ навозомъ, а вывозить отдѣльно, съ соблюденіемъ предосторожности отъ заразы согласно съ указаніемъ ветеринарнаго врача, на указанное Управою мѣсто и зарывать ихъ въ землю.

### **О противопожарныхъ мѣрахъ, 14 Іюля 1879 года.**

§ 1. Каждый домохозяинъ, въ случаѣ пожара, обязанъ являться по первому сигналу на помощь къ пожарной командѣ на мѣсто дѣйствія,—самъ или посылать свою прислугу съ бочками воды, ведрами и лопатами, кто съ чѣмъ можетъ, и до окончательнаго прекращенія пожара исполнять распорядженія мѣстнаго полицейскаго начальства относительно тушенія огня, съ соблюденіемъ во все это время должнаго порядка и повиновенія власти.

*Примѣчаніе.* Тѣ домовладѣльцы, которыхъ строенія будутъ находиться въ подвѣтренной сторонѣ и къ строеніямъ тѣмъ будутъ нести въ вѣтромъ искры и головни, должны быть дома для охраненія и защиты своего имущества.

§ 2. Для предупрежденія большаго несчастія отъ пожара при сильномъ вѣтрѣ,—стоящія вблизи горящаго зданія—заборы, повѣти и крыши ломать.

### **О противопожарныхъ мѣрахъ, 18 Сентября 1880 года.**

§ 1. Не курить табаку, напирость и сигарь въ сѣновалахъ, чердакахъ, конюшняхъ, въ гостиномъ ряду и въ лавкахъ на базарной площади, а въ лѣтнее время—и на улицахъ.

§ 2. Запрещается ходить съ зажженою свѣчей безъ фонаря на чердаки, въ конюшни, сарай, кладовыя, погреба и другія домашнія строенія, а употреблять при такихъ случаяхъ фонари со стекломъ, но не бумажные.



§ 3. Запрещается вообще производить вечеромъ, при огнѣ, торговлю въ гостиномъ ряду и лавкахъ на базарной площади.

§ 4. Бани разрѣшается строить въ дворовыхъ мѣстахъ не ближе 4-хъ сажень отъ своихъ и сосѣднихъ строеній, при томъ съ хорошими печами и трубами и топить рано утромъ. За сѣмь бѣлыя и черныя бани, а также разнаго рода помѣщенія съ печами, стоящія въ связи съ надворными постройками, топить въ лѣтнее и осеннее время воспрещается.

§ 5. Въ домахъ и во дворахъ не складывать масла, дегтя, соломы, селитры, ворваннаго сала, пеньки и прочихъ удобозагорающихся веществъ, кромѣ малаго количества необходимаго для домашняго употребленія. Порохъ дозволяется держать однимъ охотникамъ въ глиняныхъ, стеклянныхъ или металлическихъ сосудахъ, но не болѣе трехъ фунтовъ. Уголья и рогожи держать въ сараяхъ или въ другомъ какомъ-либо не жиломъ строеніи.

§ 6. Самовары разогрѣвать въ кухнѣ или на каменкѣ и при переносѣ оныхъ наблюдать крайнюю осторожность. Строго воспрещается разогрѣвать самовары въ сѣняхъ, на галлерейхъ и подъ лѣстницами.

§ 7. Въ торговыхъ баняхъ и вообще заводахъ и фабрикахъ, дѣйствующихъ посредствомъ огня имѣть всегда въ готовности большіе чаны или бочки съ водою, ручныя пожарныя трубы и подвижныя лѣстницы, достигающія до крыши.

§ 8. Въ большихъ домахъ и лавкахъ, занимающихъ въ длину не малое пространство, имѣть таковыя же лѣстницы.

**О воспрещеніи выпускать бродить по улицамъ домашній скоть,**  
*30 Мая 1882 года.*

§ 1. Воспрещается городскимъ домохозяйевамъ выпускать бродить по улицамъ домашній мелкій скоть, какъ-то: козь и свиней, а содержать ихъ во дворахъ и пригонахъ; въ лѣтнее же время выпускать этотъ скоть для пастбы въ поля за присмотромъ и, по пригонѣ съ поля, загонять во дворы.

**О воспрещеніи торговцамъ скупать оптомъ жизненные припасы до опредѣленнаго времени,**  
*28 Апрелья 1885 года.*

§ 1. Воспрещается промышленникамъ и другимъ лицамъ скупъ оптомъ на базарѣ и вообще въ районѣ вѣдомства городского общественнаго управления привозимыхъ изъ окрестностей города Тары для продажи всякаго рода жизненныхъ припасовъ и продуктовъ въ теченіи двухъ дней каждой недѣли, кромѣ ярморочнаго времени, въ пятницу съ полудня до вечера и въ субботу съ утра до 11 часовъ дня; рыбу же воспрещается скупать оптомъ ежедневно съ утра до 11 часовъ дня; оставшіеся послѣ этого срока непроданными жизненные припасы дозволяется покупать торговцамъ для распродажи, а также и вообще всѣмъ городскимъ обывателямъ для заготовленія для себя запаса.

§ 2. Строго воспрещается торговцамъ и промышленникамъ чинить стачки, сдѣлки или другія соглашенія для возвышенія цѣнъ на предметы продовольствія.

**О мѣрахъ въ огражденію безопасности отъ домашнихъ живот-  
ныхъ, 4 Сентября 1887 года.**

§ 1. Домовладѣльцамъ, имѣющимъ дворовыхъ собакъ, воспрещается вы-  
пускать ихъ свободно бродить по улицамъ въ городѣ и вмѣняется въ обя-  
занность держать ихъ постоянно на привязи.

§ 2. Владѣльцы охотничьихъ собакъ также не должны выпускать ихъ  
изъ двора на улицу, а во время ходьбы съ этими собаками по улицѣ на нихъ  
должны надѣвать намордники.

§ 3. Оказавшіяся въ предѣлахъ города бродячія собаки, какъ дворовыя  
такъ и охотничьи, признаются не принадлежащими хозяевамъ и по распо-  
ряженію Городской Управы будутъ истребляемы тѣмъ способомъ, какой для  
этого будетъ признанъ по мѣстнымъ условіямъ удобнымъ.

**О производствѣ извознаго промысла, 17 Сентября 1889 года.**

§ 1. Для биржи назначается въ городѣ Тарѣ, соображаясь съ мѣстностію  
и расположеніемъ онаго, одинъ только пунктъ, на которомъ должны нахо-  
диться извозники, именно: на базарной площади противъ соборнаго проулка,  
не занимая для этого пролегающихъ чрезъ означенную мѣстность дорогъ.

§ 2. Желаящіе заниматься извознымъ промысломъ обязаны представить  
въ Городскую Управу удостовѣреніе Полицейскаго Управленія въ томъ, что  
со стороны полиціи не встрѣчается препятствій къ разрѣшенію имъ зани-  
маться этимъ промысломъ, внести установленную плату и получить жестянной  
ярлыкъ съ обозначеніемъ на немъ №, который имѣтъ прибитымъ къ экипажу  
лѣтнему на переднемъ крылѣ, а зимнему на лѣвой сторонѣ передка.

§ 3. Хозяева обязаны предъавлять въ Полицейское Управленіе паспорта  
или другіе документы тѣхъ лицъ, которыя будутъ возить пассажировъ, испол-  
няя это при всякой перемѣнѣ работниковъ.

§ 4. Къ занятію извознымъ промысломъ допускаются лица не моложе  
18 лѣтъ отъ роду. Хозяевамъ подѣ опасеніемъ потери права на извозный  
промыселъ, запрещается нанимать въ работники лицъ нетрезваго поведенія и  
пользующихся дурною репутаціею, а также и наказанныхъ по суду за кражу,  
или убійство, или другія болѣе важныя преступленія.

§ 5. По требованію Полицейскаго Управленія хозяинъ обязанъ немед-  
ленно перемѣнить работника неодобрительнаго поведенія.

§ 6. Экипажи имѣтъ прочные и содержать ихъ въ исправности, одежда  
извозниковъ должна быть не изорвана и по возможности прилична.

§ 7. Воспрещается извозникамъ оставлять лошадей безъ присмотра и  
толпиться у домовъ, трактирныхъ заведеній, питейныхъ домовъ и останавли-  
ваться среди улицъ, а обязаны стоять въ одну линію на мѣстѣ, указанномъ  
въ 1 пунктѣ сихъ постановленій.

§ 8. Подавать экипажи должны тихо и поочереды, а не скакать въ  
перегонку; при ѣздѣ держаться правой стороны, ѣзда должна быть умѣренная

и осмотрительная; приче́мъ обгоня́ть экипажи, когда́ отъ этого́ происходитъ стѣсненіе, воспрещается.

*Примѣчаніе.* Пассажи́ръ не лишается́ права, по своему́ усмотрѣнію, требова́ть съ биржи́ извозчика́ и не очереднаго́.

§ 9. Извозчики́ обяза́ны вести́ себя́ трезво́ и не надо́ждать́ проходящимъ съ предложени́емъ своихъ услугъ; приче́мъ воспрещается́ обраща́ть къ проходящимъ оскорбительныя́ выраженія́ и насмѣшки, крича́ть, свиста́ть и вообще́ наруша́ть общественный́ порядо́къ и тишина́.

§ 10. Вещи́, оставленныя́ пассажирами́, по своей́ забывчивости́, извозчики́ обяза́ны немедленно́ представля́ть въ Полицейское́ Управленіе́.

§ 11. По требова́нію полицейскихъ́ чиновниковъ́ и служителей́, извозчики́ обяза́ны бесплатно́ везти́ по назначенію́ подняты́х на улицѣ́ заболѣвшихъ́, ушибленны́х, скоропостижно́-умершихъ́ и т. п., а также́ бесплатно́ везти́ полицейскихъ́ чиновниковъ́ и служителей́, слѣдующихъ́ на пожаръ́ и преслѣдующихъ́ воровъ́, грабителей́ и другихъ́ подозрительныхъ́ личностей́, бѣгущихъ́ въ виду́ преслѣдующихъ́ ихъ́ полицейскихъ́ чиновъ́.

§ 12. Надзоръ́ за извозчиками́ на биржѣ́ возлагается́ на биржеваго́ старосту́, избираемаго́ ими́ изъ своей́ среды́ и которому́ они́ должны́ подчиняться́. Кто́ будетъ́ избранъ́ старостой́, должно́ быть́ заявлено́ Полицейскому́ Управленію́ и Городской́ Управѣ́.

§ 13. За ѣзду́ легковыя́ извозчики́ получаю́тъ въ часъ́ по 20 к., весною́ и осенью́, т. е. съ 15 Марта́ по 1 Мая́ и съ 1 Сентября́ по 1 Ноябрю́, плата́ увеличивается́ на 10 коп., а за ѣзду́ съ биржи́ въ одинъ́ коне́цъ на протяженіи́ всего́ города́ 15 коп., до пароходной́ же пристани́ 25 коп.

*Примѣчаніе.* Плата́ за ѣзду́ въ часъ́ какъ́ весною́ и осенью́, такъ́ за ѣзду́ отъ биржи́ въ одинъ́ коне́цъ на протяженіи́ всего́ города́ и до пароходной́ пристани́, по взаимному́ соглашенію́ пассажира́ и извозчика́, можетъ́ быть́ и менѣ́е означенной́ въ 13 пунктѣ́ сихъ́ постановленій́.

§ 14. Если́ извозчикъ́ нанимается́ для́ катанія́ и для́ ѣзды́ въ первый́ день́ Рождества́ Христова́, Св. Пасхи́ и въ Новый́ годъ́, то плата́ взимается́ по взаимному́ соглашенію́ съ нанимателемъ́.

§ 15. Хозяева́мъ, занимающимся́ извознымъ́ промысло́мъ, замѣченны́мъ три́ раза́ въ неисполненіи́ сихъ́ постановленій́, Полицейское́ Управленіе́ вправе́ воспретить́ занятіе́ этимъ́ промысло́мъ и отобратъ́ отъ нихъ́ выданныя́ нумера́, которые́ и должны́ быть́ возвращены́ въ Городскую́ Управу́.

§ 16. За причиненіе́ пассажирамъ́ отъ непрочно́сти экипажа́ несчастія́, за неосмотрительную́ и непомѣрно́-скорую́ ѣзду́, присвоеніе́ оставленны́хъ́ пассажирами́ вещей́ и вообще́ за нарушеніе́ сихъ́ постановленій́, виновныя́ подверга́ются отвѣтственности́ по закону́.

## Тюкалинской Городской Думы.

**О санитарныхъ и противопожарныхъ мѣрахъ, 18 Марта 1879 г.**

§ 1. На улицы́ не выбрасыва́ть никаки́хъ нечисто́тъ и мусора́, а также́

не выливать помоевъ, а содержать улицы въ чистотѣ, для чего мести немощенныя—разъ въ недѣлю, а мощенныя—ежедневно; могуція быть неровности и выбоины заравнивать щербнемъ или землей, но отнюдь не назьмомъ.

§ 2. Сметенный мусоръ собирать въ кучи и немедленно отвозить за городъ, на указанное Городскою Управою мѣсто.

§ 3. Имѣющіяся по обѣимъ сторонамъ улицъ канавы для ската воды не засаривать, а содержать въ исправности, прочищая ихъ постоянно; гдѣ же таковыхъ нѣтъ, жители обязаны прорыть новыя каждый противъ принадлежащаго ему мѣста по длинѣ улицы, по указанію управы, и содержать ихъ въ должной чистотѣ. Канавы устраивать по покатоности улицъ,—такъ, чтобы вода въ нихъ стоять не могла, но стекала.

§ 4. На улицахъ не складывать и не оставлять никакихъ матеріаловъ безъ разрѣшенія Управы.

§ 5. Деревянные тротуары содержать въ исправности; а гдѣ таковыхъ нѣтъ, то канавы огораживать перилами.

§ 6. Никакого скота, въ особенности свиней, которыя изрываютъ улицы, канавы и площади, по городу не распускать, а держать въ приспособленныхъ для того помѣщеніяхъ и постоянно въ заперти.

§ 7. Домовладѣльцы обязаны дворы при домахъ содержать всегда въ полной опрятности, не оставляя въ нихъ никакихъ нечистотъ; навозъ долженъ быть вывозимъ на мѣсто, указанное Управою.

§ 8. Чистка помойныхъ ямъ и отхожихъ мѣстъ должна производиться или рано утромъ или поздно вечеромъ и нечистоты должны вывозиться на указанное Управою мѣсто.

§ 9. Впредь до изысканія средствъ къ очищенію воды въ рѣчкѣ Тюкалѣ, воду для пици жителей, а также и для скота, употреблять изъ озеръ Крестоваго, Животнаго и Разлива. Полосканіе бѣлья производить на озерѣ Дубасномъ.

§ 10. Мясики должны наблюдать, чтобы въ ихъ мясныхъ лавкахъ полки, скамьи и другія принадлежности были содержимы въ опрятности, и чтобы вообще въ оныхъ недопускались нечистоты, отъ коихъ продаваемое мясо могло бы подвергнуться порчѣ во вредъ общественному въ томъ мѣстѣ здоровью, самое мясо должно быть накрыто чистыми холщевыми покрывалами.

§ 11. Всѣ занимающіеся изготовленіемъ чего либо съѣстнаго для продажи на рынкахъ, улицахъ или въ другихъ мѣстахъ, должны не только употреблять къ тому всегда припасы неспорченные, безвредные, но и самое приготовленіе производить со тщаніемъ, не допуская при семъ небрежности, которая могла бы имѣть опасныя для здоровья послѣдствія.

§ 12. Всѣ занимающіеся приготовленіемъ и продажею разныхъ напитковъ должны употреблять къ тому всегда припасы свѣжіе, по свойству своему безвредные, въ надлежащемъ количествѣ, и въ самомъ приготовленіи не допускать небрежности, которая могла бы имѣть опасныя для здоровья послѣдствія.

§ 13. Строго воспрещается сваливать навозъ и всякія нечистоты по бе-

регамъ рѣки и озеръ, а во время зимы и на ледъ ихъ.

§ 14. Имѣющіеся при домахъ колодцы должны быть хозяевами ихъ содержимы всегда въ должной чистотѣ и исправности.

§ 15. Каждый домохозяинъ обязанъ какъ печи, такъ и дымовыя трубы содержать въ исправности и посылаемыхъ отъ Управы трубочистовъ допускать къ осмотру печей и трубъ безпрепятственно.

§ 16. На чердакахъ и вблизи жилыхъ зданій, а также и бань, не должно складывать легковоспламеняющихся веществъ, какъ-то: соломы, сѣна и проч.; бани отъ жилыхъ строеній устраивать какъ можно далѣе.

§ 17. Съ открытіемъ весны и въ лѣтнее время сѣно и солома отнюдь не должны складываться на повѣтри, хотя и удаленныя отъ жилыхъ зданій, но храниться въ закрытыхъ сѣновалахъ.

§ 18. Каждый домохозяинъ обязанъ имѣть въ лѣтнее время на дворѣ бочку или чанъ, постоянно наполненный водой; а въ случаѣ пожара долженъ немедленно явиться на пожаръ съ указанными въ особомъ росписаніи Управы инструментами и принадлежностями.

§ 19. Некурить табаку, папирозъ и сигаръ въ сѣновалахъ, чердакахъ, конюшняхъ, на улицахъ, лавкахъ и гостиномъ ряду.

§ 20. Запрещается ходить съ зажженою лучиною или свѣчкою безъ фонаря на чердаки, въ конюшни, въ сараи, въ сѣнники, въ кладовыя, въ погреба и другія домашнія строенія; если потребуется ходить на чердакъ или въ другое домашнее строеніе съ огнемъ, то держать Оный въ фонаряхъ, которые для такового употребленія имѣтъ по возможности жестяные со слюдою или стекломъ, но не бумажные.

§ 21. Вещества, подверженныя скорому воспламененію, какъ-то: порохъ, сѣра, смола, сѣно, солома, рогожа, пенъка, ленъ и другія, не должны быть хранимы на печкахъ или близъ оныхъ, на чердакахъ и въ другихъ мѣстахъ, гдѣ оныя могутъ подвергнуться опасности отъ огня.

§ 22. Каждый кварталъ въ почное время долженъ имѣть караульнаго или изъ мѣстныхъ обывателей по очереди или нанятаго съ ихъ общаго согласія.

§ 23. При первыхъ признакахъ заболѣванія скота, хозяинъ, тотчасъ же отдѣливъ его отъ здороваго въ особое помѣщеніе, обязанъ немедленно сообщить самъ Городской Управѣ или Полиціи.

§ 24. Нечистоту отъ больныхъ и падшихъ животныхъ, пометъ и подстилку должно зарывать вмѣстѣ съ трупами или, буде можно, сжигать.

§ 25. Вообще во время продолженія скотскаго падежа какъ больную, такъ и здоровую, скотину должно держать сколь возможно пространнѣе, хлѣвы ея чаще вычищать и окуривать уксусомъ или квасомъ.

§ 26. Палый скотъ и другихъ животныхъ отнюдь не вывозить и не выбрасывать вмѣстѣ съ навозомъ, а вывозить отдѣльно, съ соблюденіемъ предосторожностей отъ заразы, на указанное Управою мѣсто и зарывать ихъ глубоко въ землю.

§ 27. Собакъ, дабы онѣ не могли растаскивать падаль и приносить въ

городъ, держать постоянно на привязи.

**О противопожарныхъ мѣрахъ, 5 Июля 1879 года.**

§ 1. Въ отвращеніе пожаровъ предписывается всѣмъ и каждому съ огнемъ всегда и вездѣ обращаться съ крайнею осторожностью, непосредственное за симъ наблюденіе лежитъ на обязанности хозяевъ домовъ.

§ 2. Зола изъ печей вынимать прежде топки ихъ, когда зола совершенно остынетъ; горячую же и теплую огнюдь не выносить и подъ крышами домовъ, строеній и въ другихъ опасныхъ мѣстахъ не высыпать.

§ 3. Самовары разогрѣвать въ кухняхъ и, при переносѣ оныхъ, наблюдать крайнюю осторожность; строго воспрещается домохозяйевамъ и ихъ прислугѣ разогрѣвать самовары въ сѣняхъ, на галлереяхъ и подъ лѣстницами.

§ 4. Не сушить въ домовыхъ печахъ и кухняхъ пеньки, льна и другихъ легковоспламеняющихся веществъ, а также не чесать, не чистить и не увязывать сихъ веществъ близъ огня.

§ 5. Не довѣрять зажженныхъ свѣчей, самоваровъ и жаровень малолѣтнимъ дѣтямъ, престарѣлымъ, съумасшедшимъ и слѣпымъ людямъ.

§ 6. Не оставлять при образахъ зажженныхъ свѣчей, когда никого не будетъ въ комнатѣ.

§ 7. Въ торговыхъ баняхъ и на всѣхъ вообще заводахъ, дѣйствующихъ посредствомъ огня, имѣть всегда въ готовности большіе чаны или бочки съ водою и, по возможности, ручныя пожарныя машины и подвижныя лѣстницы, достигающія до крыши.

§ 8. Въ большихъ домахъ и лавкахъ, занимающихъ въ длину немалое пространство, имѣть таковыя же лѣстницы.

§ 9. Близъ торговыхъ бань, пивоварень и всѣхъ другихъ заводовъ, дѣйствующихъ огнемъ, какого бы рода тамъ строенія не были—каменные или деревянные,—не накапливать и не складывать пустыхъ бочекъ и никакой другой посуды; дрова же, приготовленные для заводскаго употребленія, всегда складывать въ отдаленности отъ тѣхъ строеній, гдѣ устроены печи и очаги заводскіе. Самимъ же хозяевамъ заводовъ или ихъ прикащикамъ, мастерамъ и дворникамъ прилежно смотрѣть, что бы работники заводскіе въ продолжительные осенніе и зимніе вечера не приносили вдругъ въ строенія заводскія большаго количества дровъ и особенно не складывали оныхъ у дверей печей и очаговъ. При таковыхъ печахъ и очагахъ полъ непременно выкладывать кирпичемъ или обивать листовымъ желѣзомъ.

§ 10. Въ мастерскихъ, гдѣ занимаются столярною или плотничною и обручною работами, не накапливать щепокъ и стружекъ, а ежедневно предъ наступленіемъ ночи выносить ихъ во дворъ въ безопасныя мѣста. Мастерскія освѣщать фонарями и не бросать нагаръ свѣтильни на полъ.

§ 11. Въ кузницахъ, слесарняхъ и т. п. мастерскихъ, по выходѣ изъ нихъ рабочихъ на ночь, оставшіяся въ горнахъ и печахъ огонь непременно заливать; когда же рабочіе выходятъ изъ мастерской днемъ, напр. обѣдать,

тогда, если огонь въ горнѣ на это время погашенъ не будетъ, оставлять въ мастерской караульнаго. Сажу, насѣвшую на верхъ потолка или подъ крышу, обметать и прилежно осматривать, не осталось-ли гдѣ огня.

§ 12. Содержатели постоянныхъ домовъ должны предвѣрять останавливающихся у нихъ прїѣзжихъ въ городъ, чтобы они обходились съ огнемъ сколь можно осторожно.

§ 13. Отъ десяти до пятнадцати домохозяевъ въ ночное время должны имѣть отъ себя караульнаго—или изъ среды своей по очереди, или нанятаго съ ихъ общаго согласія, который въ случаѣ появленія пожара долженъ тотчасъ же давать знать объ этомъ домовладѣльцамъ и извѣщать полицію и пожарную команду.

§ 14. Хозяева близкихъ къ пожару домовъ должны въ то же время высылать на крыши людей съ водою, чтобы погашали прилетающія на крышу искры, уголья и головни, посредствомъ швабръ водою намоченныхъ или же накидывать на крыши войлочные щиты, у кого они есть, и поливать ихъ водою.

§ 15. Запрещается раскладывать огонь въ городскомъ выгонѣ, на большой дорогѣ, или иныхъ мѣстахъ близъ лѣса или кустарниковъ, или же близъ посѣяннаго или собраннаго хлѣба или сѣна, или сѣнныхъ луговъ, или же огородовъ, или мостовъ или какихъ либо строеній, а разложенный огонь хотя и не въ близкомъ разстояніи отъ такихъ подверженныхъ воспламененію предметовъ, при отъѣздѣ или уходѣ предписывается непременно потушить.

§ 16. Выжиганіе въ городскомъ выгонѣ луговъ и полей дозволяется только съ разрѣшенія Городской Управы весною, по первое Мая; при выжиганіи ихъ долженъ кто-либо находиться на той полосѣ съ заступомъ, метлами, ведрами, наполненными водою, и съ другими, по возможности, пожарными орудіями, чтобы не допустить огонь распространяться далѣе надлежащаго. Въ случаѣ же сильнаго вѣтра къ сторонѣ лѣса или кустарника, а въ особенности на городъ,—выжиганіе должно отложить, а разведенный огонь загасить. Внутри лѣсовъ выжигать поляны вовсе запрещается.

### **О мѣрахъ предосторожности противъ скотскаго падежа, 11 Мая 1882 года.**

§ 1. При первыхъ признакахъ заболѣванія скота хозяинъ, тотчасъ же отдѣливъ его отъ здороваго въ особое помѣщеніе, обязанъ немедленно сообщить о семъ Городской Управѣ или полиціи.

§ 2. Вообще во время продолженія скотскаго падежа, какъ большую, такъ и здоровую скотину должно держать сколь возможно пространнѣе, хлѣвы ея чаще вычищать и окуривать укусомъ или квасомъ.

§ 3. Палый скоть и другихъ животныхъ отнюдь не вывозить и не выбрасывать вмѣстѣ съ навозомъ, а вывозить отдѣльно, съ соблюденіемъ предосторожности отъ заразы, на указанное Управою мѣсто и зарывать ихъ глупо въ землю.

§ 4. Собаки, дабы они не могли растаскивать пададь и приносить въ городъ, держать постоянно на привязи.

**Объ отбываніи ночныхъ карауловъ, 15 Ноября 1882 года.**

§ 1. Каждый десятокъ (отъ 10 до 15) домовладѣльцевъ города, обязанныхъ въ ночное время имѣть отъ себя караульнаго—или изъ среды своей по очереди или нанятаго съ ихъ общаго согласія,—обязаны избрать изъ среды своей по одному старостѣ, на котораго возложить обязанность нанимать отъ десятка и рассчитывать караульныхъ, но не иначе, какъ съ общаго согласія домовладѣльцевъ десятка и съ вѣдома о томъ г. Окружнаго Исправника, а въ отсутствіе его—его помощника, а также наряжать въ карауль по очереди домовладѣльцевъ, если наемнаго караульнаго, по повѣркѣ полиціей, на своемъ посту не окажется, или если домовладѣльцы, съ общаго согласія, будутъ отпирать этотъ карауль по очереди сами, безъ наемнаго караульнаго.

**Объ отбываніи въ городѣ извознаго промысла, 14 Марта 1883 г.**

§ 1. Въ городѣ, соображаясь съ мѣстностью и расположеніемъ онаго, назначается для биржи пунктъ, на которомъ должны находиться извозчики, именно: на площади между Свято-Троицкой церковью и угловою лавкою купца Андрея Губина, не занимая пролежащихъ чрезъ эту мѣстность дорогъ.

§ 2. Желаящіе заниматься извознымъ промысломъ обязаны представить въ Городскую Управу удостовѣреніе полицейскаго управления въ томъ, что со стороны полиціи не встрѣчается препятствій къ разрѣшенію имъ заниматься этимъ промысломъ; внести установленную плату и получить свидѣтельство и жестяной ярлыкъ съ выбитымъ №; затѣмъ должны явиться въ полицейское управленіе, гдѣ предъявить паспорта тѣхъ лицъ, которыя будутъ ѣздить, и получить второй экземпляръ жестянаго ярлыка съ тѣмъ же №, который и прибавляется на экипажѣ.

§ 3. Хозяева, въ случаѣ перемѣны работниковъ, обязаны немедленно предъявлять въ полицейское управленіе паспорта новыхъ работниковъ.

§ 4. Ярлыки, для выдачи извозчикамъ, заготовляются Городскою Управою въ двухъ экземплярахъ: одинъ выдается извозчикамъ, другой отсылается въ полицейское управленіе.

§ 5. Расходъ по изготовленію ярлыковъ, сколько такового будетъ причитаться, извозчики обязаны заплатить въ доходъ города—каждый за два ярлыка—при выдачѣ имъ одного (перваго) изъ Городской Управы.

§ 6. Къ занятію извознымъ промысломъ допускаются лица не моложе 17 лѣтъ. Хозяевамъ, подѣ опасеніемъ потери права на извозный промыселъ, запрещается нанимать въ работники лицъ нетрезваго поведенія и пользующихся дурною репутаціею, а также и наказанныхъ въ Сибири по суду за кражу или буйство или другія болѣе важныя преступленія.

§ 7. По требованію полицейскаго управленія хозяинъ обязанъ немедленно перемѣнить работника.



§ 8. Экипажи должны быть прочные и содержимы въ исправности, одежда извозчиковъ должна быть не изорвана и по возможности прилична. Если отъ непрочности экипажа произойдетъ несчастіе съ сѣдокомъ, то хозяинъ того экипажа подвергается взысканію на основаніи 129 ст. уст. о наказ., нал. миров. суд.

§ 9. Извозчики обязаны одинъ ярлыкъ носить на спинѣ сверхъ одежды, а другой—прибить на лѣтнемъ экипажѣ—на переднее крыло, а на зимнемъ—на лѣвой сторонѣ передка.

§ 10. Извозчики не должны оставлять лошадей безъ присмотра и не должны толпиться у домовъ, трактирныхъ заведеній и питейныхъ домовъ, а также останавливаться среди улицъ; а стоять въ одну или двѣ линіи на мѣстности, объясненной въ § 1 сихъ правилъ.

§ 11. Подавать экипажи должно тихо, по очереди, а не скакать въ перегонку, при ѣздѣ держаться правой стороны; ѣзда должна быть умѣренно-скорая и осмотрительная. Обгонять экипажи, когда отъ этого происходитъ стѣсненіе, воспрещается. За неосмотрительную и непомѣрно-скорую ѣзду извозчики подвергаются взысканію на основаніи 123 ст. уст. о наказ., налаг. миров. суд.

*Примѣчаніе.* Сѣдокъ не лишается права, по своему усмотрѣнію, требовать съ биржи извозчика и не очереднаго.

§ 12. Извозчики должны быть трезвы и не надоѣдать проходящимъ предложеніемъ своихъ услугъ, а также не насмѣхаться надъ проходящими, кричать, свистать и вообще нарушать общественный порядокъ и тишину; виновные въ семъ подвергаются взысканію на основ. 38 ст. уст. о нак., нал. миров. суд.

§ 13. Вещи, оставленные сѣдоками, извозчики немедленно обязаны представлять въ полицію; за неисполненіе сего и присвоеніе оставленнаго виновные подвергаются взысканію на основ. 178 ст. уст. о нак., нал. мир. суд.

§ 14. По требованію полицейскихъ чиновниковъ, а также полицейскихъ служителей, извозчики обязаны бесплатно везти поднятыхъ на улицѣ заболѣвшихъ, ушибленныхъ, пьяныхъ, скоропостижно умершихъ и т. п. Равнымъ образомъ извозчики обязаны бесплатно везти полицейскихъ чиновниковъ и служителей, слѣдующихъ на пожаръ и преслѣдующихъ воровъ, грабителей и другихъ подозрительныхъ личностей, бѣгущихъ въ виду преслѣдующихъ полицейскихъ чиновниковъ и служителей.

§ 15. Надзоръ за извозчиками на биржѣ возлагается на биржеваго старосту, избраннаго ими изъ своей среды и котораго они должны слушаться; кто будетъ избранъ старостою—должно быть заявлено полицейскому управленію и Городской Управѣ.

§ 16. За ѣзду легковые извозчики получаютъ плату въ часъ по 20 коп.; весною и осенью—съ 15 Марта по 1 Мая и съ 15 Сентября по 15 Ноября—плата увеличивается на 10 коп.

§ 17. За ѣзду отъ биржи за одинъ конецъ на протяженіи всего города

легковые извозчики получают плату по 10 копѣекъ.

*Примѣчаніе.* Плата за ѣзду въ часъ какъ весною и осенью, а также за ѣзду отъ биржи за одинъ конецъ на протяженіи всего города, по взаимному соглашенію сѣдока и извозчика можетъ быть и менѣе означенной въ §§ 16 и 17.

§ 18. Если извозчикъ нанимается для катанья, то плата назначается по взаимному соглашенію съ нанимателемъ; равно назначается плата по взаимному соглашенію съ нанимателемъ для ѣзды въ первый день Рождества Христова и Пасхи и въ Новый Годъ.

§ 19. Хозяевамъ, занимающимся извознымъ промысломъ, замѣченнымъ три раза въ неисполненіи настоящихъ правилъ, полицейское управленіе имѣетъ право запретить занятіе этимъ промысломъ и отобрать отъ нихъ выданныя изъ Городской Управы свидѣтельства, которыя и возвращаются въ Управу.

§ 20. Правила эти каждый извозчикъ обязанъ имѣть при себѣ.

§ 21. Виновные въ неисполненіи правилъ, изложенныхъ въ §§ 1, 9, 10, 14, 15, 16, 17 и 20, подвергаются взысканію на основаніи 29 ст. уст. о нак., нал. миров. суд.

### **О мѣрахъ противъ скотскаго падежа, 27 Декабря 1884 года.**

§ 1. Воспрещается продавать лошадей и рогатый скотъ не только съ несомнѣнными признаками сапа, чумы и другой повально-заразительной болѣзни, но и подозрѣваемыхъ въ заболѣваніи сими болѣзнями.

§ 2. Не дозволяется владѣльцамъ лошадей и рогатаго скота съ признаками болѣзней, указанныхъ въ § 1, употребленіе ихъ для работъ и вообще для передвиженія по городу, а также и выпускъ для пастбы въ табуны на выгонѣ.

§ 3. Трупы палаго скота, имѣвшаго признаки сапа, чумы и другой повально-заразительной болѣзни, отнюдь не вывозить и не выбрасывать вмѣстѣ съ навозомъ, а вывозить отдѣльно, съ соблюденіемъ предосторожностей отъ заразы, на указанное Городскою Управою мѣсто и зарывать ихъ глубоко въ землю или сжигать, при чемъ строго воспрещается пользоваться отъ труповъ кожей, волосомъ, рогами и проч.

§ 4. Выбняется въ обязанность всѣмъ владѣльцамъ лошадей и рогатаго скота, коннозаводчикамъ и гуртовщикамъ немедленно объявлять о появленіи на ихъ скотѣ признаковъ заразныхъ болѣзней Городской Управѣ, полицейскому управленію и ветеринарному врачу, для соотвѣтствующаго производства ветеринарно-полицейскаго освидѣтельствованія такого скота и опредѣленія рода болѣзни и затѣмъ принятія надлежащихъ мѣръ къ прекращенію распространенія болѣзни.

§ 5. Всѣхъ животныхъ съ несомнѣнными признаками сапа, чумы и другихъ заразныхъ болѣзней, какъ большею частью неизлечимыхъ и опасныхъ для другихъ животныхъ и людей, убивать и съ трупами поступать, какъ

сказано въ § 3. Въ томъ же случаѣ, когда не послѣдуетъ согласія владѣльца на убой зараженныхъ животныхъ, таковыхъ отдѣлять и содержать подъ ветеринарнымъ надзоромъ на счетъ хозяевъ ихъ въ совершенно уединенныхъ помѣщеніяхъ, изъ которыхъ онѣ не должны быть вывозимы и выпускаемы впредь до окончательнаго выздоровленія, засвидѣтельствованнаго ветеринарнымъ врачомъ.

§ 6. Конюшни, стаи и стойла, въ которыхъ стояли палыя или больныя лошади и рогатый скотъ, а равно и предметы, находившіеся въ соприкосновеніи съ этими животными, должны быть тщательно дезинфекцированы, а именно: сбруя, какъ-то: хомуты, узды, сѣделки, возжи и проч., ясли, перекладки, стойла, мощный полъ, посуда, телѣги и сани, на которыхъ вывозились палыя животныя, и другія вещи—слѣдуетъ обдать кипяткомъ, а затѣмъ вымыть крѣпкимъ горячимъ щелокомъ и подвергнуть провѣтриванію въ теченіи 10 дней; конюшни и стаи слѣдуетъ окурить хлорнымъ газомъ или сѣрной кислотой (сжигая кусочки сѣры); стойла, а также и другія, прилегающія къ нимъ, помѣщенія должны быть выбѣлены негашеною или лучше—хлористою известью. На немощеномъ же полу землю надлежитъ вынуть до  $\frac{1}{4}$  арш. глубины и замѣнить свѣжею настилкою.

§ 7. Лица, которыя будутъ ухаживать за больными животными, обязаны соблюдать должную предосторожность противъ зараженія: платье, въ которомъ ухаживающій прикасался къ больному или палому животному, немедленно вывѣтривать, вывѣшивая не мѣнѣе какъ на сутки на чистый воздухъ, обливать щелокомъ или же дезинфекцировать хлорнымъ газомъ или кислотами: сѣрнистою и карболовою; руки мыть щелокомъ, а потомъ уксусомъ или квасомъ; имѣющіе на лицѣ и рукахъ, раны или язвы, отнюдь не должны прикасаться къ больнымъ и палымъ животнымъ.

**О производствѣ торговли въ торговыхъ помѣщеніяхъ, промышленныхъ и торговыхъ заведеніяхъ, 17 Декабря 1887 года.**

§ 1. Во всѣхъ нежилыхъ торговыхъ помѣщеніяхъ и промышленныхъ заведеніяхъ, состоящихъ какъ на торговой площади, такъ и при домахъ, торговцы не должны имѣть огня съ 1 Мая по 1 Сентября.

§ 2. Въ дванадесятые праздники, воскресные и табельные дни торговцами можетъ быть отрываемая по очереди послѣ окончанія литургіи для торговли одна лавка съ какими бы то ни было припасами, кромѣ крѣпкихъ напитковъ, а во всѣхъ остальныхъ торговыхъ помѣщеніяхъ и промышленныхъ заведеніяхъ, состоящихъ какъ на торговой площади, такъ и при домахъ, кромѣ заведеній и торговыхъ помѣщеній исключительно со съѣстными припасами и тѣхъ, изъ коихъ производится торговля, кромѣ разныхъ товаровъ, крѣпкими напитками, торговля производится не должна съ 5 часовъ утра до 9 час. вечера; въ ренсковыхъ же погребяхъ и питейныхъ заведеніяхъ, а также и торговыхъ помѣщеніяхъ, изъ коихъ производится торговля, кромѣ разныхъ товаровъ, и крѣпкими напитками,—до 12 часовъ дня.

**О мѣрахъ предосторожности противъ собакъ, 17 Декабря 1887 г.**

§ 1. Охотничьихъ собакъ владѣльцы ихъ не должны выпускать изъ двора на улицу, а во время ходьбы съ ними по улицѣ должны надѣвать на нихъ намордники.

§ 2. Собаки, какъ дворовыя, такъ и охотничьи, кои окажутся бродячими въ предѣлахъ города, признаются не принадлежащими хозяевамъ и, дабы онѣ не могли растаскивать падаль, наносить вредъ людямъ, по распоряженію Городской Управы будутъ истребляемы тѣмъ способомъ, какой ею будетъ признанъ удобнымъ.

## Курганской Городской Думы.

**О постройкѣ деревянныхъ домовъ на маломѣрныхъ мѣстахъ, 20 Марта 1879 года.**

§ 1. На такихъ маломѣрныхъ участкахъ, находящихся на большихъ улицахъ внутри города и владѣемыхъ издавна по крѣпостнымъ актамъ, которые имѣютъ до 8 саж. ширины по улицѣ и переулку и глубиною отъ 20—30 сажень, починка, поправка и переправка домовъ и надворныхъ строеній, а также и возведеніе новыхъ, дозволяется не иначе, какъ съ соблюденіемъ установленныхъ 361 ст. Уст. Стр. разрывовъ, располагая при томъ надворныя постройки преимущественно въ глубину двора, къ правой границѣ, но отнюдь не соединяя таковыхъ съ жилыми строеніями.

§ 2. На мѣстахъ же, не имѣющихъ 8 саж. ширины и глубиною менѣе 20 саж., постройка деревянныхъ домовъ и надворныхъ строеній можетъ быть дозволяема лишь съ устройствомъ брандтмауэровъ; а безъ устройства ихъ никакія постройки не допускаются и владѣльцы таковыхъ мѣстъ пользуются построенными на нихъ домами только до совершенной ихъ ветхости.

*Примчаніе.* Ветхостью признается (ст. 382 уст. стр.) рѣшительная невозможность и опасность жить. Актъ въ этомъ составляется чиновникомъ полицейскаго управленія при участіи городского архитектора, члена Управы и 2—3 постороннихъ добросовѣстныхъ домовладѣльцевъ—обывателей, при бытности самого хозяина.

§ 3. Въ предмѣстьяхъ и отдаленныхъ отъ центра города частяхъ городскимъ обывателямъ бѣднаго состоянія, владѣющимъ такими маломѣрными мѣстами, которыя хотя и не имѣютъ 8-ми саж. по улицѣ или переулку ширины, но глубиною отъ 15—17 саж., дозволяется починка старыхъ домовъ и надворныхъ службъ, а также перестройка таковыхъ вновь, но съ непремѣннымъ соблюденіемъ при этомъ установленныхъ разрывовъ; затѣмъ всѣ участки, не имѣющіе въ общей сложности 100 кв. саж., признаются окончательно къ застройкѣ неподлежащими и владѣльцы таковыхъ участковъ, по признаніи домовъ ихъ указаннымъ въ примѣч. къ предыдущему § порядкомъ ветхими, подчиняются общимъ правиламъ въ ст. 389 и 393 Уст. Строит. изложеннымъ.

**О порядкѣ содержанія въ исправности и чистотѣ улицъ, площадей и проч., 24 Мая 1879 года.**

§ 1. Содержаніе въ надлежащей чистотѣ и опрятности улицъ лежитъ на обязанности городскихъ домовладѣльцевъ, которымъ и вмѣняется въ непремѣнную обязанность выметать улицы, а въ весеннее время, при таяніи снѣга, вытаивающіе навозъ и мусоръ—каждодневно стребать къ сторонамъ въ кучи и тотчасъ же вывозить за городъ на отведенныя для того Городскою Управою мѣста.

§ 2. На берега р. Тобола, мелкихъ заливовъ, рѣчекъ и озеръ, лежащихъ въ городской чертѣ и на городскомъ выгонѣ, вывозить навозъ и всякія нечистоты строго воспрещается, равно и на ледъ въ зимнее время.

§ 3. Въ низкихъ и топкихъ мѣстахъ для осушенія улицъ и переулковъ должно прорыть водосточныя канавы, сквозныя по всей длинѣ улицы, по которымъ свободно могла бы стекать дождевая вода и которыя соединялись бы съ главной городской водосточной канавой, проведенной по лѣвой сторонѣ Солдатской улицы.

§ 4. Для предохраненія канавъ этихъ отъ заваловъ землею и засоренія бока ихъ отдѣлять плетнемъ или толстымъ слоемъ дерна и обнести по одинаковому образцу перилами.

§ 5. При проведеніи канавъ, низкія и топкія мѣста улицъ, по неимѣнію въ здѣшней мѣстности ни хряща, ни камня, застилать сначала хворостомъ, связаннымъ фашинами для большаго удобства укладки его на топкое мѣсто поперекъ улицы, засыпать пескомъ, сухою землею или кирпичнымъ щебнемъ и мусоромъ; но предъ засыпкою, стяжки фашинъ должны быть разрублены, продолжая укладку хвороста и засыпку его до тѣхъ поръ, пока низкое мѣсто не сравняется съ возвышенными частями улицы, послѣ чего вся забученная такимъ образомъ улица должна быть уровнена скатомъ на обѣ стороны по канавамъ слоемъ песку или кирпичнаго щебня.

§ 6. Проведенныя по сторонамъ улицъ канавы жители обязаны содержать въ постоянной чистотѣ и опрятности, а потому воспрещается выбрасывать въ нихъ мусоръ и выливать помой или другія какія либо нечистоты. Для проѣздовъ же чрезъ пересѣкающія улицы канавы и при вѣздахъ внутрь двора должны быть устроены мостики—1-е во всю ширину улицы, а послѣднія—по ширинѣ воротъ.

§ 7. На площадяхъ, содержаніе которыхъ лежитъ на обязанности Городскаго Общественнаго Управленія, не дозволяется устраивать безъ надлежащаго разрѣшенія Городской Управы: балагановъ, лабазовъ и между ними и самыми рядами мелочныхъ лавокъ,—сваливать мусоръ для осушенія низкихъ мѣстъ, а поступать при этомъ такимъ порядкомъ, который указанъ въ § при осушеніи улицъ. Также безъ разрѣшенія Управы не должно имѣть тамъ: складовъ дровъ, всякаго рода лѣса, кирпича, жерноваго камня, сѣна, соломы и другихъ громоздкихъ предметовъ; но желающій имѣть какой либо

складъ, обязанъ предварительно заявить о томъ Городской Управѣ, которая и указываетъ для этого склада мѣсто, со взысканіемъ въ городской доходъ извѣстной по числу квадратныхъ сажень платы; въ улицахъ же не дозволяется занимать бесплатно лѣсными и другими строительными матеріалами и прочими громоздкими предметами болѣе 2 сажень отъ забора, а во время постройки, перестроекъ и поправокъ домовъ, надворныхъ строеній, заборовъ и проч. не болѣе 3 саж. по ширинѣ улицы; но съ тѣмъ, чтобы всѣ эти матеріалы были складываемы въ должномъ порядкѣ по длинѣ улицы; поперекъ же улицъ не дозволяется класть бревна, жерди и др. предметы, препятствующіе проѣзду. Плата же за землю, отводимую подъ склады, опредѣляется Городскою Управою.

§ 8. Жителямъ лѣвой стороны Солдатской улицы, по которой проходить главная городская водосточная канава, вмѣняется въ непремѣнную обязанность предохранять таковую отъ поврежденій, засоренія и обваловъ, почему строго воспрещается выливать въ оную помои, сметать соръ, бросать дохлыхъ домашнихъ животныхъ и др. нечистоты.

§ 9. Въ удаленныхъ отъ рѣки кварталахъ домовладѣльцы обязаны по возможности устраивать на своихъ дворахъ колодцы со всѣми удобствами для пользованія изъ нихъ водою во время пожаровъ и содержать ихъ въ должной чистотѣ и опрятности, а потому таковыя и не могутъ быть устраиваемы вблизи: конюшенъ, отхожихъ мѣстъ, на скотскихъ дворахъ и въ сосѣдствѣ помойныхъ ямъ.

§ 10. При устройствѣ колодцовъ вмѣняется жителямъ въ обязанность соблюдать слѣдующее: а) по вырѣтн колодца до извѣстной глубины, спускать заранѣе приготовленный срубъ какъ для предохраненія отъ обваловъ стѣнъ колодца, такъ равно и отъ засоренія его чрезъ это; б) верхъ опущеннаго сруба покрывать при поверхности земли прочною изъ плахъ или отесанныхъ бревенъ настилкою съ люкомъ по срединѣ не менѣе одного аршина въ квадратъ, поверхъ котораго устраивается изъ деревянныхъ брусевъ въ замокъ труба такихъ же размѣровъ, послѣ чего верхняя настилка засыпается толстымъ слоемъ земли, но такъ, чтобы труба надъ люкомъ была не ниже 1½ арш. надъ поверхностью насыпи и должна закрываться крышкою на шарнирахъ.

§ 11. При устроенныхъ такимъ образомъ колодцахъ не дозволяется вблизи ихъ выливать помоевъ, сгребать въ кучи навозъ или какія либо другія нечистоты, въ особенности въ зимнее время, чтобы въ послѣдствіи, при таяніи снѣга весною не могла просачиваться въ колодець напитанная нечистотами вода, которая могла бы испортить воду въ колодцѣ и вредно повліять на здоровье пользующихся ею. Каждому домовладѣльцу поставляется въ непремѣнную обязанность соблюдать въ своихъ дворахъ и конюшняхъ всегдашнюю чистоту и опрятность, а потому не должно накапливать въ нихъ навоза и оставлять его тамъ же, въ кучахъ, далѣе двухъ сутокъ, а непремѣнно вывозить за городъ, на отведенныя для того мѣста.

§ 12. Помойныя ямы и отхожія мѣста устраивать преимущественно въ задней части двора, отдѣльно отъ другаго строенія, въ которыя долженъ быть спущенъ плотный изъ брусевъ съ поломъ срубъ, и содержать ихъ по возможности опрятно; а потому и не слѣдуетъ надолго оставлять въ 1-хъ помоевъ и нечистотъ, а въ послѣднихъ—экскрементовъ, но вычищать таковыя какъ можно чаще, вычерпывая всѣ нечистоты до суха; вывозить ихъ за городъ въ бочкахъ, герметически закупоренныхъ, дабы содержимое въ нихъ не могло разливаться на улицѣ; самую же очистку этихъ мѣстъ производить въ ночное время, а по очисткѣ ихъ, для отвращенія зловонія, засыпать почву не толстымъ слоемъ негашеной извести или землю.

§ 13. Во всѣхъ промышленныхъ, какъ-то: салотопенныхъ, мыловаренныхъ, паточныхъ, кожевенныхъ, маслобойныхъ и др. заведеніяхъ поставляется владѣльцамъ оныхъ въ непремѣнную обязанность соблюдать всегдашнюю чистоту и опрятность, а потому не должно оставлять во дворахъ сихъ заведеній и вблизи ихъ нечистотъ и органическихъ остатковъ отъ перерабатываемыхъ въ сихъ заведеніяхъ продуктовъ; но всѣ нечистоты убирать въ особо вырытыя ямы, заливая ихъ каждый разъ известью или засыпая золою.

§ 14. Лицамъ, занимающимся бойкою скота и колотьемъ барановъ, телятъ и др. мелкихъ животныхъ для мѣстной продажи, воспрещается производить такую бойку крупнаго скота и колотье мелкаго при своихъ домахъ, въ пригонахъ, скотскихъ дворахъ и стаяхъ, кромѣ городской бойни, и не иначе, какъ по надлежащемъ освидѣтельствованіи ветеринаромъ предназначеннаго къ убою и колотью скота.

### **О мѣрахъ предосторожности противъ пожаровъ, 24 Мая 1879 года.**

§ 1. Всѣмъ вообще городскимъ жителямъ вмѣняется въ непремѣнную обязанность по первой тревогѣ являться на мѣсто пожаровъ съ тѣми именно огнегасительными и вспомогательными снарядами и инструментами, какіе обозначены на прибитыхъ у cadaго дома дощечкахъ.

§ 2. При постройкѣ деревянныхъ зданій какъ домовъ, такъ равно и надворныхъ строеній, кровли устраивать непремѣнно согласно утвержденныхъ Городской Управой плановъ, т. е. крыть желѣзомъ или тесомъ, но отнюдь не соломой, хотя бы и смѣшанною съ глиною или дерномъ по бересту.

§ 3. Каждому домовладѣльцу вмѣняется въ непремѣнную обязанность имѣть во всякое время запасъ воды, какъ въ самомъ домѣ, такъ и на дворѣ въ удобныхъ мѣстахъ, въ бочкахъ, чанахъ или полубочьяхъ, при которыхъ имѣть краны, ведра и мочальныя швабры.

§ 4. Вмѣняется въ строгую обязанность каждому домовладѣльцу вычищать дымовыя трубы: во время лѣта не менѣе 2-хъ разъ, а въ зимнее—одного раза въ мѣсяцъ и, какъ самыя трубы, такъ и печи, непремѣнно осматривать чрезъ каждыя три мѣсяца и оказавшіяся при этомъ поврежденія немедленно исправлять, а ветхія печи вновь передѣлывать.

*Примѣчаніе.* Очистка трубъ и осмотръ печей отдаются Городскою Упра-

вой ежегодно съ торговъ, согласно кондицій, на счетъ домовладѣльцевъ, которые и обязаны допускать безпрепятственно принявшихъ обязанность трубочиста, какъ къ очисткѣ трубъ, такъ и осмотру печей, отмѣчая каждый разъ объ этомъ въ книгѣ, выданной отъ Управы трубочисту, а плату за очистку трубъ, какая по числу таковыхъ будетъ причитаться съ каждаго домовладѣльца, они внесли бы въ Городскую Управу, одновременно съ налогомъ съ ихъ недвижимыхъ имуществъ, по окладнымъ листамъ, въ коихъ и самая плата за трубы должна быть вписываема отдѣльно отъ налога.

§ 5. Строго воспрещается курить табакъ въ трубкахъ, сигарахъ и папиросахъ не только въ конюшняхъ, на сѣновалахъ, чердакахъ, скотскихъ дворахъ и стаяхъ, но и вообще на своихъ оградахъ и по улицамъ.

§ 6. Вообще воспрещается ходить не только въ конюшни, на чердаки, въ стаи и др. строенія, но и черезъ дворъ въ надворныя строенія съ зажженою лучиною или свѣчею безъ фонаря, который долженъ быть по возможности жестяной со стеклами, но отнюдь не бумажный.

§ 7. Неимѣть на крышахъ скотскихъ дворовъ сѣна и соломы, а также и не держать ихъ открыто и въ самыхъ дворахъ или на огородахъ, но всегда складывать въ закрытыхъ сѣновалахъ.

§ 8. Воспрещается имѣть во дворахъ дома значительныя склады лѣсныхъ матеріаловъ и дровъ, предназначенныхъ для продажи, но помѣщать таковыя въ особо устроенныхъ лѣсныхъ дворахъ и мѣстахъ, отводимыхъ Гор. Управою

§ 9. При торговыхъ помѣщеніяхъ во время ярмарокъ не раскладывать огня для варенія пищи, а равно не ставить самоваровъ внутри самыхъ помѣщеній и не курить табакъ.

§ 10. Въ рядахъ, назначенныхъ для торговли сѣномъ и дегтемъ, не только не имѣть вовсе огня, но строго воспрещается и куреніе табаку.

§ 11. Домашнія бани строить какъ можно далѣе отъ другихъ строеній и никакъ не ближе 3-хъ саж.; существующія же на ближайшемъ разстояніи, когда потребуютъ поправки и перестройки, должны быть снесены. Имѣть же такъ называемыя черныя бани безусловно воспрещается.

§ 12. Не дозволяется устройство кузницъ и всякое производство кузнечнаго мастерства въ центральной части города; въ прочихъ же частяхъ города допускается устройство кузницъ только каменныхъ со сводами и высокими трубами изъ кирпича, сложеннаго плашмя, и покрытыми проводочными густыми сѣтками. Деревянныя кузницы допускаются за чертою обывательскихъ строеній, въ разстояніи отъ нихъ не менѣе 60 сажень.

§ 13. Всѣ кузницы, неудовлетворяющія симъ условіямъ, закрываются въ въ теченіе года, со дня опубликованія сихъ постановленій въ Губернскихъ Вѣдомостяхъ.

§ 14. Въ кузницахъ, слесарняхъ и т. п. мастерскихъ, по выходѣ изъ нихъ рабочихъ на ночь, оставшійся въ горнахъ и печахъ огонь непременно



заливать; днем же если огонь въ горнѣ, когда выходятъ рабочіе, погашенъ не будетъ, оставлять въ мастерской караульнаго.

§ 15. Въ постоянныхъ дворахъ, приспособленныхъ къ житью извозчиковъ и ямщиковъ, складъ смолы, дегтя и лѣстныхъ матеріаловъ воспрещается. Воспрещается продажа керосина и прочихъ минеральныхъ маслъ на открытыхъ мѣстахъ торговой площади съ возовъ, ларей и столовъ.

§ 16. Воспрещается храненіе пороха, зажигательныхъ спичекъ, скипидара и проч. легко воспламеняющихся веществъ въ кладовыхъ и лавкахъ, имѣющихъ керосинъ и другія минеральныя масла.

§ 17. Воспрещается по протяженію всего городского лѣваго берега р. Тобола произвольный складъ дровъ и всякаго рода лѣса, при выгрузкѣ съ судовъ, безъ разрѣшенія и указанія Городской Управы.

§ 18. Керосинъ для розничной продажи дозволяется въ городѣ хранить въ каменныхъ со сводами кладовыхъ, съ желѣзными дверями и съ каменными или земляными полами не болѣе 3 бочекъ или 18 пудовъ. Кладовыя могутъ быть, отдѣльныя и въ одномъ зданіи съ лавками, но въ послѣднемъ случаѣ только въ подвальныхъ этажахъ подъ лавкою. Въ лавкахъ, не имѣющихъ кладовыхъ, дозволяется имѣть керосина не болѣе одного пуда, но чтобы при этомъ керосинъ хранился въ прочной въ металлической посудѣ и отдѣльно отъ другихъ товаровъ. Отпускъ освѣтительныхъ минеральныхъ маслъ изъ кладовыхъ и лавокъ дозволяется производить только днемъ; при чемъ входитъ въ кладовыя со свѣчей или лампою, и вообще съ огнемъ, воспрещается. Въ каменныхъ со сводами кладовыхъ дозволяется держать керосинъ и другія масла, въ количествѣ не болѣе 18 пудовъ, въ прочныхъ металлическихъ сосудахъ и въ деревянныхъ боченкахъ. Собственная посуда покупателей керосина не болѣе 10 фунтовъ допускается и стеклянная, а при большемъ количествѣ—металлическая, въ томъ и другомъ случаѣ совершенно прочная. Минеральное масло отнюдь не смѣшивать со скипидаромъ. При разливѣ его въ кладовыхъ и лавкахъ надлежитъ наблюдать осторожность, а полъ въ лавкахъ имѣть безъ щелей. Малолѣтніе, служащіе при лавкахъ, къ разливу и отпуску керосина и другихъ минеральныхъ маслъ не допускаются.

§ 19. Склады растительнаго масла и смоляныхъ веществъ до 40 пудовъ дозволяется имѣть въ каменныхъ лавкахъ, а въ количествѣ до 10 бочекъ сорокаведерныхъ—въ кладовыхъ подъ лавками съ желѣзными дверями. Равнымъ образомъ склады фосфорныхъ спичекъ должны быть въ каменныхъ кладовыхъ со сводами и желѣзными дверями.

§ 20. Вещества, подверженные скорому воспламененію, какъ-то: порохъ, селитра, сѣра, смола, сѣно, солома, рогожа, пенька, ленъ и др. не должны быть хранимы на печахъ и др. мѣстахъ, гдѣ могутъ подвергнуться опасности отъ огня.

§ 21. Складъ сѣна въ закрытыхъ сараяхъ всѣхъ постоянныхъ дворовъ, безъ различія матеріаловъ, изъ которыхъ построены сараи, дозволяется имѣть не болѣе 500 пудовъ.

**О мѣрахъ къ соблюденію чистоты въ торговыхъ помѣщеніяхъ и о прочемъ, 24 Мая 1879 года.**

§ 1. Мясникамъ, какъ мѣстнымъ городскимъ, такъ и окресныхъ селеній, занимающимся бойкою на городской бойнѣ скота и продажею мяса въ городѣ вмѣняется въ непремѣнную обязанность устроить или постоянныя мясныя лавки или прочныя полки съ навѣсами, крытыми тесомъ.

§ 2. Какъ въ устроенныхъ лавкахъ, такъ и закрытыхъ полкахъ, соблюдать постоянную чистоту, а именно: полки и скамьи въ лавкахъ и крытыхъ полкахъ тщательно вымывать и выскабливать каждый разъ послѣ проданной части мяса отъ крови и сала при замѣщеніи того мѣста новою частью мяса для продажи.

§ 3. Чтобы разложенное для продажи мясо въ сихъ помѣщеніяхъ было постоянно накрыто бѣлыми чистыми холщевыми скатертями, а сами мясники имѣли бы на себѣ такіе же чистые бѣлые передники. Безъ этихъ условій продажа мяса воспрещается.

§ 4. Равнымъ образомъ вмѣняется въ обязанность и всѣмъ привозящимъ для продажи на рынокъ рыбу, дичь, колотую домашнюю птицу, поросятъ и проч., не раскладывать ихъ на землѣ, хотя бы и съ подстилкою рогожъ, парусины или клеенки, но продавать всѣ эти предметы со столовъ, лотковъ, или прямо съ воевъ, съ соблюденіемъ также чистоты и опрятности сообразно требованію о мясныхъ помѣщеніяхъ. Вся же неволотая живность, какъ-то: птица, поросята и т. п. могутъ быть разставляемы и на землѣ въ порядкѣ около воевъ и столовъ въ особыхъ свободныхъ помѣщеніяхъ, т. е. плетеныхъ изъ прутьевъ корзинахъ или коробахъ, но не связанными подъ крылья и за ноги; это послѣднее строго воспрещается.

§ 5. Воспрещается продавать не зрѣлые или испорченные плоды, въ особенности ягоды мѣстнаго произрастанія, какъ-то: землянику, клубнику, вишню, смородину и другія.

§ 6. Хлѣбопеки, калачницы, крендельщики и прочія лица, продающія всякое изъ муки печенье, должны готовить оное изъ муки хорошаго качества, не затхлою, безъ примѣси песку и глины, и продавать со столовъ, а крендели не ставить на землѣ пирамидою, но ставить таковыя также на столахъ или подвязывать вязанками на вѣшалкахъ, устраивая таковыя на высокихъ козлахъ. Столы и кочевки или сѣльницы у хлѣбниковъ или калачницъ должны быть всегда чистыми, вымытыми и покрытыми чистыми бѣлыми холщевыми скатертями, а доски вѣсовъ, при развѣшиваніи хлѣба, очищены отъ ржавчины и всякихъ другихъ вредно вліяющихъ на народное здоровье предметовъ, почему и воспрещается на такихъ вѣсахъ перевѣшивать, кромѣ хлѣба, что-либо другое, въ особенности сырое, соленое и свѣжее мясо, сырую, соленую и свѣжую рыбу; самое приготовленіе печеній производить безъ малѣйшей небрежности, которая могла бы имѣть на народное здоровье вредное вліяніе.

§ 7. Все, что предписывается предыдущимъ §, должно быть выполняемо

и всѣми, занимающимися изготовленіемъ чего-либо съѣстнаго для продажи на рынкахъ и другихъ мѣстахъ, какъ-то: изъ рыбы, мяса, яицъ и огородныхъ растений; почему они также должны употреблять всегда къ тому припасы свѣжіе, безвредные, но отнюдь не испорченные.

§ 8. При приготовленіи разныхъ напитковъ должно употреблять припасы свѣжіе, безвредные и въ извѣстномъ количествѣ, не допуская при томъ небрежности, могущей имѣть опасныя послѣдствія для здоровья и ни въ какомъ случаѣ не подмѣшивать въ напитки, для сдабриванія ихъ, вредныхъ составовъ примѣсей, для поддѣлыванія винъ и напитковъ.

§ 9. Строго воспрещается городскимъ жителямъ вывозить и сваливать на берега р. Тобола, ея притокахъ и заливовъ, изъ своихъ дворовъ навозъ, мусоръ и другія нечистоты, а зимой на ледъ даже сметаемый со дворовъ и улицъ снѣгъ; также ни подъ какимъ видомъ не проводить въ рѣку береговымъ жителямъ сточныхъ трубъ и канавъ изъ своихъ дворовъ, паточныхъ, салотопенныхъ и другихъ заводовъ для спуска нечистотъ и всѣхъ органическихъ остатковъ отъ перерабатываемыхъ на сихъ заводахъ продуктовъ; но имѣть для этого 1-мъ въ дворахъ помойныя ямы, какъ сказано ниже, а для послѣднихъ вмѣстительныя изъ плахъ или бревенъ, прочныя, хорошо проконопаченныя и просмоленныя лари, въ которые бы стекали всѣ нечистоты во время производства работъ на заводахъ; вычерпывая потомъ все стекаемое постоянно, чтобы они не могли переполняться, въ прочныя бочки, герметически закупоренныя, вывозить за городъ на указанныя мѣста.

§ 10. На тѣхъ плоткахъ и мосткахъ, съ которыхъ берется вода для употребленія въ пищу, воспрещается полоскать бѣлье, мочить кожи и промывать шерсть и др. предметы; а также не бросать въ рѣку не только ядовитыя или сильно-дѣйствующія и вредныя для здоровья вещества, но и мелкихъ дохлыхъ домашнихъ животныхъ, какъ-то: собакъ, кошекъ, куръ и пр.

§ 11. Всякому городскому жителю вмѣняется въ строгую и непремѣнную обязанность въ случаѣ появленія кокой-либо острой болѣзни на взрослыхъ или дѣтяхъ, не только въ его семействѣ, но и въ сосѣднихъ съ нимъ семьяхъ, какъ-то: тифозной горячки, оспы, скарлатины, крупа и иныхъ, которыя легко могутъ быть признаны по страданіямъ больного, тотчасъ же и никакъ не далѣе, какъ на другой день по заболѣваніи, объявить городскому врачу, какъ для поданія помощи больному, такъ и для опредѣленія самой болѣзни.

§ 12. Впредь до изысканія болѣе вѣрныхъ и радикальныхъ мѣръ къ предупрежденію заразы и къ пресѣченію скотскихъ падежей, жителямъ вмѣняется въ обязанность руководствоваться до изданія по сему предмету обязательнаго постановленія ст. 7 временныхъ правилъ.

§ 13. Воспрещается жителямъ-скотовладѣльцамъ выпускать бродить по городу домашній скотъ крупный и мелкій, который непремѣнно долженъ содержаться во дворахъ и пригонахъ, а въ лѣтнее время загонять въ пригоны, тотчасъ же по пригонѣ съ пастбы.

§ 14. Для предупрежденія въ городѣ пожаровъ, а также пресѣченія

кражъ и грабежей, учреждается въ каждомъ кварталѣ одинъ десяточный старшина и караульный. 1-й обязанъ слѣдить, чтобы караульные соответствовали правиламъ, означеннымъ ниже, и добросовѣстно исполняли свою обязанность, для чего старшины обязаны въ ночное время повѣрять караульныхъ и слѣдить за проживающими въ ихъ участкѣ жителями и о подозрительныхъ лицахъ доносить Полиціи.

§ 15. Каждый караульный долженъ являться въ свой участокъ въ осенніе и зимніе мѣсяца въ 6 час., а въ весенніе и лѣтніе въ 9 час. вечера и исполнять свои обязанности въ осеннее и зимнее время до 7-ми часовъ, а весною и лѣтомъ—до 6-ти час. утра.

§ 16. За время отправления караула онъ долженъ быть безотлучно на улицѣ, постоянно обходя свой участокъ. Если караульный замѣтитъ гдѣ-либо не во время, или не въ надлежащемъ мѣстѣ дымъ или людей по чему-либо подозрительныхъ, онъ тотчасъ же обязанъ удостовѣриться, нѣтъ-ли начала пожара или вообще чего либо сомнительнаго, и, если подозрѣнія будутъ основательны, не медленно объявить о томъ сперва живущимъ въ домѣ, а потомъ сосѣдямъ и Полиціи.

§ 17. Подозрительныхъ людей караульный обязанъ задерживать и представлять въ Полицію. Ближайшіе караульные должны въ семъ случаѣ по свистку оказывать своимъ товарищамъ помощь. Въ кварталѣ караульными должны быть или сами хозяева по очереди и за очередью ихъ должны наблюдать десяточные старшины, или особый караульный, нанимаемый домовладѣльцами квартала, по взаимному между ними соглашенію и по сдѣланіи удостовѣренія полицейскимъ надзирателемъ того участка, въ которомъ они проживаютъ, о поведеніи того лица, котораго они предполагаютъ нанять въ ночные караульные; списокъ десяточнымъ старшинамъ и караульнымъ по всему городу долженъ находиться въ Городской Управѣ и въ Полицейскомъ Управленіи. Люди порочные, лишенные всѣхъ правъ состоянія, также находящіеся подъ судомъ, а равно моложе 17 лѣтъ, увѣчные, дряхлые и старики болѣе 60 лѣтъ отъ роду и женщины вообще въ караульные не допускаются.

§ 18. Караульнымъ для сигналовъ выдаются изъ Городской Управы свистки и они должны переходить отъ одного къ другому, при замѣнѣ новыми. Кромѣ того, изъ Городской Управы выдается караульнымъ особый значекъ съ № квартала, съ обязательствомъ носить этотъ знакъ на груди во время ночнаго караула.

§ 19. Какъ мѣстные, такъ и иногородные торговцы во время 4-хъ существующихъ въ городѣ ярмарокъ должны занимать мѣста на торговой площади подъ временныя лавки и балаганы рядами, по роду продаваемыхъ товаровъ, но не иначе, какъ съ разрѣшенія Управы, съ запискою въ особую ярмарочную книгу, съ полученіемъ вырѣзаннаго изъ книги талона, съ обозначеніемъ въ ономъ мѣры отведеннаго участка, а потому торговцы не должны занимать на ярмаркѣ мѣста болѣе той мѣры, какая обозначена въ талонѣ, который и должны имѣть при себѣ и, при повѣркѣ членами торговой депу-

таціи или Управы, предъявлять этотъ талонъ по ихъ требованію.

§ 20. Равнымъ образомъ не дозволяется, безъ отвода и указанія Управою, занимать мѣста на торговой площади, какъ во время ярмарокъ, такъ и въ базарные дни, для выставки ларей, столовъ и скамеекъ.

§ 21. Лица, привозящія во время ярмарокъ сырыя произведенія, какъ-то: скотскія кожи, овчины, сало, масло, и проч., должны становиться на тѣ самыя мѣста, какія будутъ указаны Управою, совершенно отдѣльно въ линію, отнюдь не смѣшиваясь между рядами съ другими не однородными товарами или сельскими произведеніями.

§ 22. Лица, привозящія на ярмарку лѣсные матеріалы, не должны занимать мѣста между щепнымъ и мочальнымъ рядами, а становиться на окраинѣ торговой площади, близь предмѣстья Тихановки, правильными рядами, отнюдь не загараживая и не стѣсняя спусковъ на площадь и проѣздовъ по самой торговой площади.

§ 23. Какъ во время ярмарокъ, такъ и въ базарные дни, строго воспрещается развозить между рядами пряничныя издѣлія, а продающіе съ рукъ различныя предметы не должны ходить въ розсыпную по всему базару, но обязаны всегда держаться около тѣхъ мѣстъ, гдѣ производится продажа товаровъ и продуктовъ однородныхъ съ принесенными ими.

§ 24. Мелкимъ хлѣбопромышленникамъ, при продажѣ и куплѣ хлѣба какъ въ зернѣ, такъ и мукѣ, въ хлѣбныхъ рядахъ, перевѣсъ на мелкихъ вѣсахъ и пересыпка изъ воза въ возъ строго воспрещается, во избѣжаніе тѣсноты, давки и беспорядковъ. А потому перевѣсъ возами хлѣба и прочихъ громоздкихъ предметовъ долженъ производиться или на городскихъ вѣсахъ или при домахъ покупателей, если они имѣютъ вѣсы свои собственные.

§ 25. Устанавливаемые на торговой площади лари, столы, скамьи и т. п. должны имѣть, по возможности, однообразную форму и благовидность; устройство же шалашей, для торговли въ нихъ гдѣ быто то ни было, рѣшительно воспрещается.

§ 26. Лица, приговляющія въ ярмарочные и базарные дни горячую пищу въ чугунахъ и на сковородахъ, размѣщаются по самому берегу р. Тобола и разводять огонь подъ котлами и сковородами не иначе какъ въ ямахъ, огороженныхъ съ трехъ сторонъ досками. Разводить же огонь между рядами лавокъ строго воспрещается.

§ 27. Всѣмъ торгующимъ лицамъ на ярмаркахъ и базарахъ, находящимся какъ въ лавкахъ и балаганахъ, такъ и между рядами на торговой площади, курить трубки, сигары и папиросы строго воспрещается.

### **О производствѣ извознаго промысла, 18 Марта 1880 года.**

§ 1. Чтобы биржевымъ дѣломъ занимались преимущественно мѣстные домовые жители изъ мѣщанъ-старожиловъ, или, если и другихъ сословій, то люди съ одобрительнымъ поведеніемъ, извѣстные обществу,—они должны представлять предварительно удостовѣреніе о поведеніи—мѣщане отъ своего общества, а разночинцы—отъ жителей г. Кургана или отъ своихъ обществъ.

§ 2. Занимающіеся биржею, если не будутъ ѣздить сами, обязаны имѣть работниковъ хорошаго поведенія и принимать ихъ не иначе какъ съ удостовѣреніемъ объ ихъ хорошемъ поведеніи и образѣ жизни отъ ихъ обществъ, представляя таковыя, предварительно найма, Полицейскому Управленію.

§ 3. Занимающіеся биржею обязаны избрать изъ среды себя старосту, на котораго возлагается обязанность слѣдить, чтобы между извозчиками не было людей подозрительнаго поведенія, и о каждомъ замѣченномъ лицѣ въ тоже время докладывать Полицейскому Управленію или Городской Управѣ, для удаленія его съ биржи.

§ 4. Каждый биржевый извозчикъ или работникъ обязанъ имѣть постоянно при себѣ биржевый №, который и долженъ находиться около воротника сзади на спинѣ, чтобы сѣдокъ могъ его видѣть, и, кромѣ того, на дрожкахъ, пролетахъ и санкахъ, сзади, по черному фону бѣлою краской, четко долженъ быть написанъ тотъ же биржевый №.

§ 5. Мѣстомъ стоянки биржевымъ извозчикамъ назначается площадь противъ каменныхъ лавокъ, занимаемыхъ купцами: Бронниковымъ, Харламовымъ и другими.

§ 6. По требованію желающихъ взять для себя извозчика, послѣднимъ строго воспрещается бросаться вдругъ нѣсколькимъ и гнать скоро одному противъ другаго, а таковыя должны подавать лошадей по очереди, а также запрещается гнать съ сѣдаками во весь махъ по улицамъ, въ особенности при поворотахъ въ улицы и проулки.

§ 7. Строго воспрещается извозчикамъ какъ въ зимнее время, такъ и въ особенности лѣтнее время, на мѣстѣ стоянки курить табакъ, папиросы или сигары, играть въ карты и въ деньги (въ орлянку), а вообще они должны вести себя прилично; равнымъ образомъ строго воспрещается извозчикамъ куреніе табаку во время поѣздки ихъ въ городѣ, какъ однихъ, такъ и съ пассажирами; также обязаны они предупреждать объ этомъ и пассажировъ.

§ 8. Каждый извозчикъ обязанъ имѣть приличныя: лошадь, сбрую, упряжь, дрожки или пролетку и санки, а также и самъ долженъ быть одѣтъ прилично по кучерски, но не позволять себѣ ѣздить въ лохмотьяхъ.

§ 9. Биржевымъ извозчикамъ не дозволяется выѣздъ съ пассажирами изъ города въ деревню, хотя бы были таковыя въ недалнемъ разстояніи отъ города.

§ 10. Съ сѣдоками извозчики должны обращаться вѣжливо, не позволяя себѣ ни въ какомъ случаѣ ни малѣйшей грубости. Плата за ѣзду должна быть по обоюдному соглашенію между сѣдокомъ и извозчикомъ, но не свыше 25 коп. въ часъ.

§ 11. Наблюденіе за исполненіемъ всѣхъ вышеозначенныхъ распоряженій возлагается на обязанность старосты, который о всѣхъ замѣченныхъ за кѣмъ-либо упущеніяхъ долженъ докладывать Полицейскому Управленію.

**О порядкѣ торговли въ праздничные дни, 4 Октября 1882 года.**

§ 1. Запрещается производство торговли на базарахъ, въ магазинахъ и

лавкахъ при домахъ по воскреснымъ днямъ и въ дванадцатые праздники съ 5 час. утра до 9 час. веч., а въ высокаторжественные дни съ 5 часовъ утра до 12 часовъ дня.

§ 2. Торговля въ кондитерскихъ и булочныхъ печенымъ хлѣбомъ, а также торговля овсомъ и сѣномъ производится во всякое время дня безъ всякаго ограниченія.

§ 3. Торговля исключительно мясомъ и рыбою производится въ воскресные и праздничные дни до 9 час. утра.

*Примѣчаніе.* Въ случаѣ, если базарные дни (пятница и суббота) придутся въ высокаторжественные и праздничные дни, ограниченій для торговли быть не должно; также не должно быть ограниченій для торговли во время ярмарокъ, существующихъ въ г. Курганѣ.

§ 4. Въ воскресные и праздничные дни изъ всѣхъ питейныхъ заведеній раздробительная продажа крѣпкихъ напитковъ должна быть производима съ 12 ч. дня, а до этого времени питейныя заведенія обязательно должны быть закрыты.

#### **О мѣрахъ къ прекращенію эпизоотій, 23 Августа 1884 г.**

§ 1. Не дозволяется продажа лошадей и рогатаго скота не только съ несомнѣнными признаками сапа, чумы и проч., но и подозрѣваемыхъ въ заболѣваніи сими болѣзнями.

§ 2. Воспрещается владѣльцамъ лошадей съ признаками указанныхъ въ § 1 болѣзней, употребленіе ихъ для работъ и вообще передвиженіе по городу, а рогатаго скота—выпускъ для пастбы въ табуны на выгоны.

§ 3. Трупы палаго скота, имѣвшаго несомнѣнные признаки сапа, чумы и другой повальной болѣзни, непременно зарывать или сжигать; при чемъ строго воспрещается утилизація трупныхъ остатковъ, какъ-то: кожъ, волоса, роговъ и проч.

§ 4. Вмѣняется въ обязанность всѣмъ владѣльцамъ лошадей и рогатаго скота, коннозаводчикамъ и гуртовщикамъ немедленно объявлять о появленіи на ихъ скотѣ признаковъ заразной болѣзни Городской Управѣ, Полицейскому Управленію и ветеринарному врачу, для соотвѣтствующаго производства ветеринарно-полицейскаго освидѣтельствованія такого скота и констатированія факта заболѣванія и рода болѣзни и затѣмъ принятія надлежащихъ мѣръ къ прекращенію распространенія болѣзни.

§ 5. Всѣхъ животныхъ съ несомнѣнными признаками сапа, чумы и др. заразныхъ болѣзней убивать, какъ неизлѣчимыхъ и опасныхъ для другихъ животныхъ и людей, и трупы ихъ, вмѣстѣ съ кожами, уничтожать. Въ томъ же случаѣ, когда не послѣдуетъ согласія владѣльца на убой зараженныхъ животныхъ, таковыхъ изолировать и содержать подъ ветеринарнымъ надзоромъ на счетъ хозяевъ ихъ въ совершенно уединенныхъ помѣщеніяхъ, изъ которыхъ они не могутъ быть выводимы и выпускаемы впредь до падежа.

§ 6. Конюшни и стаи, въ которыхъ стояли палыя и больныя лошади

и рогатый скотъ, а равно и предметы, находившіеся въ соприкосновеніи съ этими животными, должны быть подвергнуты самой строгой и тщательной дезинфекціи, а именно: сбруя, какъ-то: хомуты, узды, сѣделки, возжи и проч.; ясли, перекладыны, стойла, мощный полъ, посуда, экипажи, на которыхъ вывозились палыя животныя, и другія вещи слѣдуетъ обдать кипяткомъ, затѣмъ вымыть горячимъ щелокомъ и подвергнуть провѣтриванію въ теченіе 10 дней; стойла, въ которыхъ находились больныя животныя, а также и другія прилегающія къ нимъ помѣщенія должны быть выбѣлены негашеною или лучше хлористою известью. На немощеномъ же полу землю надлежитъ вынуть до  $\frac{1}{4}$  арш. глубины и замѣнить свѣжею настилкою; слѣдуетъ окурить такую конюшню хлорнымъ газомъ или сѣрною кислотою.

§ 7. Лица, которыя будутъ ухаживать за больными животными, обязаны соблюдать должную предосторожность противъ зараженія: платье, въ которомъ ухаживающій прикасался къ больному или палому животному, немедленно вывѣтривать, вывѣшивая на сутки на чистый воздухъ, мыть руки щелокомъ, а потомъ уксусомъ или квасомъ; имѣющіе на лицѣ, рукахъ, или вообще на тѣлѣ раны, ссадины или язвы, отнюдь не должны прикасаться къ больнымъ зараженнымъ животнымъ.

§ 8. Во время свирѣпствованія эпизоотическихъ болѣзней, какъ-то: чумы, сапа, воспаленія легкихъ и т. п., здоровому скоту въ лѣтнее время должно давать траву, а зимою сѣно, смоченное теплою водою; при томъ въ поило или къ корму прибавлять ежедневно нѣсколько соли. Впрочемъ,—поступать по наставленію врачей ветеринаровъ, оказывая имъ всевозможное содѣйствіе къ скорѣйшему прекращенію падежа, въ точности выполняя ихъ предписанія. Вообще же, во время продолженія скотскаго падежа, какъ больную, такъ и здоровую скотину, должно держать сколь возможно просторнѣе; хлѣва ея чаще вычищать и окуривать уксусомъ или квасомъ, наливая оный на горячій кирпичъ или камень, отнюдь не употребляя сожиганія можжевельника, хвороста и проч. какъ бесполезнаго и опаснаго матеріала.

**О воспрещеніи торговцамъ оптомъ скупать до 12 ч. дня предметы продовольствія, 25 Января 1888 г.**

§ 1. Воспрещается производить торговлю сельскими произведеніями внѣ городской базарной площади и скупать таковыя во время подвоза ихъ въ городъ на базаръ, за городомъ и въ улицахъ.

§ 2. Воспрещается всѣмъ торговцамъ и прасоламъ скупать до 12 час. каждаго дня оптомъ привозимые на существующіе въ гор. Курганѣ базары всякаго рода предметы первой потребности и продовольствія, какъ-то: муку, крупу, мясо, рыбу, овесъ, сѣно, солому, дрова и разнаго рода овощи.

**О мѣрахъ противъ укушенія собаками, 31 Мая 1889 г.**

§ 1. Всѣмъ вообще жителямъ г. Кургана, имѣющимъ собакъ, вмѣняется въ непремѣнную обязанность дворовыхъ собакъ держать на привязи.



§ 2. Охотничьихъ собакъ владѣльцы ихъ не должны выпускать изъ двора на улицу и во время ходьбы съ ними по улицѣ должны надѣвать намордники.

§ 3. Собаки, какъ дворовыя, такъ и охотничьи, кои окажутся бродячими въ предѣлахъ города, признаются не принадлежащими хозяевамъ и, дабы онѣ не могли дѣлать вредъ людямъ и животнымъ, по распоряженію Городской Управы будутъ истребляемы тѣмъ способомъ, какой ею будетъ признанъ удобнымъ.

## Туринской Городской Думы.

### О противопожарныхъ мѣрахъ, 11 Сентября 1879 года.

§ 1. При употребленіи въ жилыхъ помѣщеніяхъ желѣзныхъ печекъ и трубъ, устанавливать ихъ отдѣльно отъ дерева, съ обложеніемъ послѣдняго съ низу и по бокамъ кирпичемъ; осмотръ же и очистку трубъ производить хозяевамъ чаще; поврежденія у трубъ исправлять тотчасъ же, а ветхія пердѣлывать; ветхихъ и съ поврежденіями печей не топить.

§ 2. Строенія и дворы соломою, сѣномъ и корою съ деревъ не крыты; предъ началомъ весны и до зимы не имѣть на крышахъ, во дворахъ и огородахъ въ непокрытыхъ помѣщеніяхъ соломы и сѣна.

§ 3. Склады и запасы сѣна имѣть за городомъ въ пустыхъ безопасныхъ мѣстахъ.

§ 4. На маломѣрныхъ мѣстахъ, менѣе 10 саж., владѣльцамъ дозволяется починка домовъ и строеній, а вновь раздроблять мѣста на участки менѣе 10 саж. воспрещается.

§ 5. При пожарныхъ случаяхъ имѣющіеся у обывателей пруды и колодцы должны быть открыты для свободнаго пользованія водой.

§ 6. На чердакахъ домовъ въ лѣтнее время имѣть кадки съ водой и при нихъ швабры; на потолкахъ должна быть непремѣнно земля; вѣшниковъ, кудели и др. легко-воспламеняющихся предметовъ на чердакахъ не хранить.

§ 7. Въ улицахъ и на дворахъ огня не разводить; горячей золы и углей на улицу не выносить и не ссыпать; въ жилыхъ помѣщеніяхъ выгребаемые изъ печей горячіе угли ставить въ глиняныхъ посудахъ на кирпичи; наставленныхъ самоваровъ въ сѣняхъ безъ надежнаго надзора не оставлять, устанавливая ихъ на полу на безопасныхъ особыхъ поддонникахъ.

§ 8. Съ зажженою лучиною, горящими угольями или со свѣчей безъ фнаря не ходить на чердаки, кладовыя, подполья, конюшни, сараи, сѣнники, скотскіе дворы и вообще, гдѣ есть сѣнная или соломенная труха и сухой соръ, и тамъ спичекъ не зажигать.

§ 9. Табаку ни въ трубкахъ, ни въ папиросахъ или иныхъ видахъ не дозволяется курить въ конюшняхъ, сѣновалахъ, чердакахъ, на заднихъ дворахъ, у назьмовъ, около складовъ сѣна и дровъ, на базарѣ у сѣна, у телѣгъ съ сѣномъ, у лавокъ и такихъ товаровъ, какіе складываются (напр. посуда)

въ солому. Въ питейныхъ заведеніяхъ, внутри ихъ, раскурка табаку производится подъ наблюдениемъ и отвѣтственностью за благополучіе сидѣльца, а куреніе и бросаніе папиросъ и проч. у питейныхъ заведеній, на крыльцѣ, сѣняхъ, тротуарахъ, у телѣгъ съ сѣномъ и соломою и т. п. не дозволяется. И вообще нигдѣ и никогда не бросать, не оставлять незагашенныхъ сигаръ, папиросъ и трубокъ.

§ 10. Вещества, легко-воспламеняющіяся, какъ-то: порохъ, сѣру, смолу, горючія освѣтительныя жидкости, рогожи, пеньку, ленъ, и т. п. не хранить на печахъ и близъ ихъ, на чердакахъ, въ баняхъ и въ другихъ мѣстахъ, гдѣ могутъ подвергнуться опасности отъ огня.

§ 11. Хозяева или домоуправители обязаны слѣдить, чтобы живущими въ домѣ соблюдались мѣры предосторожности отъ огня и внушать имъ поступать съ огнемъ осторожнѣе.

§ 12. Хозяева близкихъ къ пожару домовъ должны въ это время высылать на крыши людей съ водою и швабрами гасить прилетающія искры и угли, накидывать на крыши войлоки или что нибудь подобное и поливать ихъ водою.

§ 13. Во всѣхъ двухъ-этажныхъ и высокихъ домахъ имѣть хозяевамъ въ готовности всегда переносныя лѣстницы, достигающія крыши зданія.

§ 14. У домовъ и во дворахъ дозволяется садить и имѣть только листовныя деревья, а хвойныя воспрещается.

§ 15. Кузницы и литейныя заведенія, равно и другія дѣйствующія огнемъ, напр.: гончарныя и калильныя печи,—устраивать внутри города не дозволяется. Всѣ деревянныя кузницы и такія же огнедѣйствующія заведенія, какъ опасныя внутри города, со времени опубликованія обязательнаго постановленія въ губернскихъ вѣдомостяхъ въ теченіи года,—закрываются. Далѣе сего, устроенныя каменныя кузницы могутъ быть терпимы, если крыша у нихъ желѣзная и надъ трубой, достаточной высоты, имѣется желѣзный колпакъ, а около кузницы со всѣхъ сторонъ шестисаженное пустое пространство.

§ 16. Кузницъ, слесарень, овиновъ и др. под. заведеній съ неугашеннымъ огнемъ нигдѣ не оставлять. Насѣвшую въ нихъ сажу и пыль обметать.

§ 17. Дѣлать и пускать ракеты и т. п. внутри города, даже и на площадяхъ его и близъ города не на отведенныхъ для того мѣстахъ воспрещается.

§ 18. Разливать минеральныя масла дозволяется только взрослымъ, а не малолѣтнимъ, и при томъ на каменномъ или земляномъ полу, или желѣзныхъ листахъ—тазахъ. Также обращаться со складами и ящиками съ фосфорными спичками.

§ 19. Въ мастерскихъ, столярныхъ, плотничныхъ, бондарныхъ и другихъ разныхъ заведеніяхъ огня безъ людей не оставлять, папиросъ негашенныхъ не бросать и въ нерезвомъ состояніи съ огнемъ работъ не производить.

§ 20. На городскихъ обывателей, владѣющихъ или управляющихъ не-

движимою собственностью, возлагается непремѣнная обязанность содержать очередные уличные караулы или натурою или наймомъ по человѣку на участокъ, но съ условіемъ въ послѣднемъ случаѣ, чтобы нанимаемые караульные были не зазорнаго поведенія, а отъ людей, неизвѣстныхъ участку, требовать въ томъ полицейское удостовѣреніе. Участки эти не должны по длинѣ улицы для обѣихъ сторонъ превышать 180 саж. Росписаніе очередей составляется самими жителями каждаго участка по большинству ихъ голосовъ. Караульные въ отношеніи исполненія своей обязанности состоятъ подъ непосредственнымъ распоряженіемъ и надзоромъ за ними полиціи. Сигналы о замѣченномъ пожарѣ подавать трещетками и въ набатъ съ колоколенъ.

§ 21. Всѣ наличные обыватели города, при самомъ же началѣ пожара, обязаны являться или присылать отъ себя людей къ мѣсту пожара съ указанными имъ по росписанію огнегасительными снарядами и принимать участіе въ тушеніи пожара, но отнюдь не являться на пожаръ для простаго врѣлища, что всѣмъ и каждому воспрещается.

### **О санитарныхъ мѣрахъ, 27 Марта 1879 года.**

§ 1. Воспрещается сваживать и кидать всякія нечистоты и палыхъ животныхъ внутри города по берегамъ рѣки, рѣчки, логовъ, впадающимъ въ рѣку, и по вершинамъ логовъ; также на окраины города, на не указанномъ для того мѣстѣ.

§ 2. Помои изъ домовъ на улицы, въ канавы и на двора не лить, а имѣть для того въ уединенныхъ мѣстахъ дворовъ помойныя ямы.

§ 3. Отхожія мѣста и помойныя ямы очищать сколь можно чаще и особенно въ лѣтнее время, засыпая ихъ негашеною известью, золой, сухой землей или пескомъ, а послѣ очищенія, для совершеннаго уничтоженія въ нихъ зловонія, вливать растворъ желѣзнаго купороса или скипидарную воду. Нечистоты изъ сихъ мѣстъ сваживать ночью въ закрытыхъ помѣщеніяхъ.

§ 4. Жилыя помѣщенія держать чисто, сухо и опрятно, провѣтривая ихъ, чтобы не было гнилаго неприятнаго запаха.

§ 5. Существующія водосточныя канавы у домовъ каждый домовладѣлецъ обязанъ постоянно имѣть въ надлежащей исправности, такъ, чтобы нигдѣ въ нихъ не застаивалась вода, получая впослѣдствіи гнилой и отвратительный запахъ, и чтобы вода эта не просачивалась подъ жилыя помѣщенія, для чего канавы, соображаясь съ мѣстностью, углублять для свободнаго изъ нея стока воды.

§ 6. Соръ и другую нечистоту съ улицъ и тротуаровъ каждому домовладѣльцу противъ своего дома очищать, сметая въ кучи и сваживая въ указанные за городомъ мѣста.

§ 7. Дворы и пригоны всегда содержать въ надлежащей чистотѣ; хлѣбопашцамъ же навозъ изъ пригоновъ убирать окончательно весною.

§ 8. Бойку для пищи крупнаго и мелкаго скота, по освидѣтельствованіи его, производить въ устроенныхъ для того за городомъ бойняхъ, но отнюдь

не при домахъ или при мясныхъ рядахъ; чтобы при убоѣ скота кровь была спускаема въ особыя корыта и какъ она, такъ и внутренности, въ самый день убоя мясниками были зарываемы глубоко въ землю, въ отдаленіи отъ бойнъ, въ указанныхъ для того мѣстахъ.

§ 9. Лавки и полки, на которыхъ производится продажа мяса, имѣть всегда въ чистотѣ и опрятности; мясо отъ жара и мухъ прикрывать чистыми пологами и чтобы сами мясники имѣли на себѣ чистые фартуки; колодки и стулья для рубки мяса непременно, предварительно продажи мяса, очищать и мыть.

§ 10. Запрещается продажа на рынкѣ и по городу недоброкачественныхъ и испортившихся: мяса, рыбы, и прочихъ съѣстныхъ припасовъ, а также недопеченнаго хлѣба и попортившагося кваса и другихъ питей.

§ 11. На водочерпномъ плоту и выше его по р. Турѣ запрещается полоскать бѣлье, холсты, красильныя вещи, купать и мыть лошадей, экипажи, производя все это ниже по теченію воды, за чѣмъ и блюсти особенно содержанию плотовъ и перевоза. Равно, во время весны на Поймѣ, гдѣ берется вода для пищи, соблюдать тѣ же предосторожности.

§ 12. Сырыя скотскія кожи, свѣже-покупаемыя и привозимыя въ г. Туринскъ съ ярмарокъ и др. мѣстъ, внутри города на храненіе не класть, а имѣть для того при кожевняхъ особые склады.

§ 13. Запрещается внутри города при домахъ выдѣлка и развѣшиваніе квашеныхъ сырыхъ кожъ, въ отвращеніе вреднаго отъ того воздуха.

§ 14. При случаяхъ заболѣванія въ семействахъ оспою, скарлатиной, тифозными горячками и др. прилипчивыми болѣзнями, немедленно доводить до свѣдѣнія полиціи, для принятія должныхъ мѣръ къ прекращенію распространенія такихъ болѣзней.

### **О противопожарныхъ мѣрахъ, 24 Января 1880 года.**

§ 1. Бани строить при такихъ домахъ, гдѣ мѣстность не стѣснена другими надворными постройками и при томъ, на сколько можно, въ отдаленномъ разстояніи какъ отъ собственныхъ построекъ, такъ и отъ сосѣднихъ строеній. Печи въ баняхъ устраивать съ земли, а не съ полу; въ деревянныхъ же баняхъ отъ стѣнъ не менѣе, какъ на 6 вершковъ, кругомъ оставлять пустое пространство, а пазы этого пространства замазывать глиною; между печкой и потолкомъ оставлять такое же пространство, а въ потолокъ, при проводѣ трубы, дѣлать кирпичную раздѣлку не менѣе, какъ вершка на полтора; крыть баню или желѣзомъ или землянымъ дерномъ.

§ 2. Во время вѣтра и въ сильные жары топки бань не производить, а такъ же и не вытапливать ихъ къ ночи.

§ 3. Не производить въ баняхъ сушки льна и конопля или чего либо другаго, быстро воспламеняющагося.

**О мѣрахъ противъ сапа и другихъ повально-заразительныхъ болѣзней скота, 19 Марта 1885 года.**

§ 1. Воспрещается продажа лошадей и рогатаго скота съ признаками сапа, чумы и др. повально-заразительныхъ болѣзней, а также и заподозрѣваемыхъ въ заболѣваніи сими болѣзнями.

§ 2. Воспрещается хозяевамъ лошадей, заподозрѣваемыхъ въ болѣзняхъ, указанныхъ въ § 1, употребленіе ихъ для домашнихъ работъ и передвиженіе по городу и въ другія мѣста, а рогатаго скота—выпускъ для пастбы на выгонъ и по улицамъ.

§ 3. Въ случаѣ появленія повально-заразительныхъ болѣзней на лошадяхъ и рогатомъ скотѣ, а также о заподозриваемыхъ въ сихъ болѣзняхъ владѣльцы такихъ лошадей и рогатаго скота обязываются немедленно заявить полицейскому управленію и ветеринарному врачу для соотвѣтственныхъ распоряженій къ принятію мѣръ къ прекращенію распространенія болѣзни.

§ 4. Трупы палаго скота, имѣвшаго признаки заразительной болѣзни, непременно зарывать глубоко въ землю на указанныхъ мѣстахъ, при чемъ строго воспрещается снимать съ труповъ кожи, волоса, рога и проч.

§ 5. Такихъ лошадей и рогатый скотъ, которые окажутся съ несомнѣнными признаками повально-заразительныхъ болѣзней, убивать и трупы вмѣстѣ съ кожами уничтожать. Ежели же не послѣдуетъ согласія владѣльца на убой зараженныхъ животныхъ, таковыхъ отдѣлять и содержать уединенно, на счетъ хозяевъ, подъ ветеринарнымъ надзоромъ, впредь до выздоровленія и до окончанія падежа.

§ 6. Конюшни и скотскіе дворы, въ которыхъ находились палыя или больныя лошади и рогатый скотъ, а равно предметы, находившіеся въ соприкосновеніи съ этими животными, тщательно должны быть подвергнуты дезинфекціи, а именно: сбруя, ясли, стойла, посуда, экипажи и одежду лицъ, имѣвшихъ соприкосновеніе съ больнымъ скотомъ, должно очищать, мыть щелокомъ, затѣмъ провѣтривать въ теченіи 12 дней. Весь навозъ, подстилку изъ конюшенъ и стойла, гдѣ были больныя животныя, убирать и замѣнять свѣжею настилкою.

§ 7. Не дозволяется лицамъ, имѣющимъ на рукахъ и лицѣ раны и прыщи, ухаживать и прикасаться къ больнымъ и палымъ животнымъ.

§ 8. Во время повально-заразительныхъ болѣзней скота жители должны поступать по наставленію ветеринара и врача, оказывать имъ содѣйствіе къ прекращенію падежа и вообще исполнять существующія въ законѣ правила.



# ДОХОДЫ и РАСХОДЫ

## ГОРОДОВЪ

### ТОВОЛЬСКОЙ ГУБЕРНІИ ЗА 1888 ГОДЪ.

~~~~~

Всѣхъ городовъ въ Тобольской губерніи десять; но изъ нихъ въ Сургутѣ не введено Городовое Положеніе, въ остальныхъ же девяти такое введено: въ Тобольскѣ и Тарѣ въ 1872 году, въ Тюмени и Ишимѣ въ 1873 году, въ Курганѣ и Тюкалинскѣ въ 1875 году и наконецъ въ Ялуторовскѣ, Туринскѣ и Березовѣ въ 1876 году.

Теперь небезынтересно будетъ привести цифры бюджетовъ этихъ городовъ, чтобы судить, насколько наше Городское управленіе умѣетъ справляться со своимъ хозяйствомъ.

Изъ девяти городовъ, доходы и расходы коихъ мы приводимъ, нѣтъ ни одного, который бы можно было назвать богатымъ и почти всѣ они подводятъ свои расходы подъ ту сумму, какую возможно дѣйствительно собрать съ города, запасныхъ же капиталовъ они почти не имѣютъ, за исключеніемъ Кургана и Ишима, которые владѣютъ небольшими капиталами; но это всетаки не даетъ права назвать ихъ состоятельными, потому что если они и имѣютъ извѣстную сумму денегъ, которой могутъ покрыть дефицитъ своего бюджета, то у нихъ какъ и въ другихъ городахъ есть множество крайнихъ нуждъ, на удовлетвореніе которыхъ у нихъ средствъ не хватаетъ.

Изъ 9-ти городовъ губерніи только одинъ Тобольскъ имѣетъ городскую полицію; мостовая существуетъ и та не на всѣхъ, а лишь на главныхъ улицахъ, въ Тобольскѣ и Тарѣ и то мостовая эта такова, какой въ Европейской Россіи уже не встрѣчается, именно построенная изъ деревянныхъ плахъ. Освѣщеніе городовъ весьма скудно: Тобольскъ еще освѣщается достаточно на главныхъ улицахъ, оставляя окраины безъ фонарей; въ другихъ же городахъ фонари считаются десятками. Больницы заставляютъ желать многого, а богадѣльни и пріюты существуютъ большей частію на средства отдѣльныхъ богатыхъ лицъ, а не на городскія.

Болѣе другихъ поражаетъ своею бѣдностію городъ Березовъ. Хотя по росписи 1888 года онъ ожидалъ доходовъ болѣе 4000 рублей, а расходовъ предположено было произвести только на двѣ с лишмомъ тысячи, т. е. у него долженъ былъ остаться значительный излишекъ; но въ дѣйствительности

городъ израсходовалъ 1726 руб. 22¹/₂ коп., т. е. ровно ту сумму, какую собралъ. Доходы въ 4000 руб. остались только на бумагѣ; израсходовано все до копѣйки и при этомъ не удовлетворено много обязательныхъ расходовъ. Въ виду бѣдности города и малочисленности горожанъ, нынѣ поднять вопросъ объ упраздненіи въ этомъ городѣ самоуправленія, введеннаго на основаніи Городоваго Положенія 1870 года.

Слѣдующая таблица показываетъ сколько доходу ожидали города Тобольской губерніи по росписи за 1888 годъ и сколько ихъ дѣйствительно поступило, равно сколько расходовъ было назначено и сколько дѣйствительно произведено. Изъ таблицы этой мы видимъ, что въ 4-хъ городахъ, именно Тюмени, Курганѣ, Ишимѣ и Ялуторовскѣ доходовъ поступило болѣе чѣмъ предположено, въ остальныхъ пяти менѣе. Расходовъ произведено болѣе, чѣмъ предположено по росписи въ 3-хъ городахъ, именно въ Курганѣ, Ишимѣ и Ялуторовскѣ; въ остальныхъ же израсходовано менѣе. Въ особенности поражаетъ цифра невыполненныхъ расходовъ въ Тюмени, гдѣ предположено было произвести расходовъ 118496 руб., а дѣйствительно произведено 79004 руб. Вообще Тюмень, хотя имѣетъ самый большой бюджетъ сравнительно съ другими городами, едва-ли не должна быть названа самымъ бѣднымъ городомъ губерніи, въ виду того что потребности города, по причинѣ его положенія, въ мѣстѣ соединенія желѣзнодорожнаго и водянаго сообщенія, значительно превышаютъ его средства.

ВЪ ДОМОСТЬ

доходамъ и расходамъ городовъ Тобольской губерніи кромѣ Сургута, какъ назначеннымъ по росписямъ на 1888 годъ, такъ и дѣйствительно поступившимъ и произведеннымъ.

Г О Р О Д А .	Д о х о д ы .				Р а с х о д ы .			
	Предполож. по росписи.		Дѣйствител. поступило.		Назначено по росписи.		Дѣйствител. произведено.	
	Рубли.	Коп.	Рубли.	Коп.	Рубли.	Коп.	Рубли.	Коп.
Тобольскъ	53043	53	50111	79	55096	21 ¹ / ₂	48024	63 ¹ / ₂
Тюмень	72713	3	80774	99 ¹ / ₂	118496	24	79004	14
Курганъ	35816	98 ³ / ₄	41076	65	35752	62 ¹ / ₄	42182	46
Ишимъ	24313	87 ¹ / ₄	32706	10	23841	30	37739	11 ¹ / ₂
Тара	15834	12 ¹ / ₂	15421	72	24838	22 ¹ / ₄	15629	48
Ялуторовскъ	14852	58	17448	11	15499	29 ¹ / ₂	16543	35
Токалинскъ	13623	1 ¹ / ₄	12243	48	13623	1 ¹ / ₄	12460	5 ¹ / ₄
Туринскъ	10970	94	9192	76	10970	94	9512	42 ¹ / ₂
Березовъ	4056	53	1726	22 ¹ / ₂	2206	6 ¹ / ₂	1726	22 ¹ / ₂

Небезынтереснымъ считаемъ привести здѣсь и цифры казенныхъ сборовъ, уплачиваемыхъ городами Тобольской губерніи въ казну. Слѣдующая вѣдомость показываетъ размѣры казенныхъ налоговъ за тотъ же 1888 годъ.

Г О Р О Д А .	Казенный налогъ съ недвижныхъ имуществъ.		Пособіе казнѣ на содержаніе полиціи.		Дополнительный сборъ на тотъ же предметъ взаимнаго страхового сбора.		Сборъ на содержан. централ. управл. М. В. Д.		Пособіе казнѣ на содержаніе Окружн. Судовъ.		Всего.	
	Руб.	К.	Руб.	К.	Руб.	К.	Руб.	К.	Руб.	К.	Руб.	К.
Тобольскъ	8643	77	200	—	—	—	82	—	901	—	9826	77
Тюмень	14432	63	1000	—	—	—	120	—	901	—	16453	63
Курганъ	4123	29	1715	—	—	—	80	—	—	—	5918	29
Ишимъ	3169	36	1500	—	—	—	50	—	—	—	4719	36
Тара	2064	46	150	—	250	—	20	—	615	—	3099	46
Ялutorовскъ	1393	27	150	—	—	—	20	—	—	—	1563	27
Туринскъ	1165	52	150	—	150	—	15	—	150	—	1630	52
Тюкалинскъ	454	37	—	—	—	—	15	—	—	—	469	37
Березовъ	290	26	150	—	50	—	—	—	—	—	490	26
Сургутъ	263	7	—	—	—	—	—	—	—	—	263	7
Итого	36000	—	5015	—	450	—	402	—	2567	—	44434	—

Т.

СПИСОКЪ

ВРАЧЕБНАГО ПЕРСОНАЛА И ЛЕЧЕБНЫХЪ УЧРЕЖДЕНІЙ ТОВОЛЬСКОЙ ГУБЕРНІИ 1889 ГОДА *).

Городъ Тобольскъ.

Врачи: И. д. Инспектора Врачебной Управы В. Г. Преображенскій; и. д. Оператора М. Ф. Руницъ; и. д. Акушера Н. Н. Де-Карлино; городской врачъ С. Ф. Дунаевъ; окружный врачъ А. Л. Гуль. Врачъ для командировокъ В. Е. Клячкинъ; *врачи при тюрьмахъ:* Каторжной № 1-й тюрьмы Н. В. Афонскій, каторжной № 2-й тюрьмы К. М. Соболевъ; Тобольскаго тюремнаго замка (вакансія); *врачи при больницахъ:* Л. Ф. Лѣневичъ, К. А. Петкевичъ.

Военные врачи: Старшій баталіонный врачъ А. Б. Дронниковъ и младшій—Н. П. Оссовскій.

Ветеринарные врачи: Директоръ ветеринарно-фельдшерской школы Н. А. Лыткинъ, Губернскій ветеринарный врачъ Н. К. Ремеръ.

Повивальныя бабки: Городовая—Н. И. Кирпичникова, окружная—Н. А. Федорова; надзирательница повивальной школы—А. С. Неволина; вольнопрактикующія: Е. В. Захарова, М. К. Захарова, М. К. Никитина, К. А. Станевичъ, Е. Подбѣльская, С. Л. Янкелевичъ, Ф. Я. Фидерманъ и М. А. Луговская.

Больницы: Городская больница Приказа Общественнаго Призрѣнія, двѣ тюремныя: больница тюремнаго замка и каторжной № 2-й тюрьмы; военный лазаретъ; больницы при учебныхъ заведеніяхъ: Губернской гимназіи, Маріинской женской школѣ, Духовной Семинаріи, мужскомъ и женскомъ Духовныхъ училищахъ, Сиропитательномъ заведеніи, пріемный покой при Исправительномъ арестантскомъ Отдѣленіи, Лечебница для приходящихъ бѣдныхъ больныхъ и ветеринарная клиника при ветеринарно-фельдшерской школѣ.

Аптеки: Вольная аптека вдовы провизора Раленбекъ (арендаторъ и управляющій Е. В. Дементьевъ).

* Примѣчаніе: Показанное мѣсто жительства сельскихъ врачей въ городахъ лишь временное, такъ какъ сельская врачебная часть введена не вполнѣ; а затѣмъ вопросъ о пунктахъ ихъ пребыванія имѣетъ быть пересмотрѣнъ. Сельскія лечебницы и пріемные покои еще лишь только предназначены къ открытію; но въ дѣйствительности не существуютъ.

Тобольскій округъ.

Врачи: Участковый сельскій врачъ (вакансія), мѣсто жительства въ городѣ Тобольскѣ.

Лечебница: Въ слободѣ Черной (с. Адабаское).

Пріемные покои: Въ с.с. Абалакомѣ, Уватскомѣ и Демьянскомѣ.

Фельдшера: Медицинскіе: въ слободѣ Черной, въ с.с. Самаровскомѣ, Нахрачевскомѣ, Уватскомѣ, Демьянскомѣ и Абалакомѣ. Ветеринарные: въ с.с. Карачинскомѣ, Демьянскомѣ и слободѣ Черной.

Сельскія повивальныя бабки: Въ слободѣ Черной, с.с. Самаровскомѣ, Карачинскомѣ, Демьянскомѣ и Абалакомѣ.

Городъ Тюмень.

Врачи: Городовой врачъ А. С. Гасиловъ, окружный врачъ К. Ф. Дзѣдзюль, врачъ тюремной больницы А. Д. Преображенскій, врачъ военного лазарета П. Г. Катаетъ. Вольнопрактикующій врачъ Д. З. Ноторинъ.

Ветеринарные врачи: Исполняющій обязанности окружнаго М. И. Аралкинъ; врачъ на скотопрогонномъ трактѣ К. К. Сажинъ.

Повивальныя бабки: Городовая К. И. Протопопова, окружная Р. И. Кириллова. Вольнопрактикующія: Е. А. Апфельбергъ, В. Н. Энгельстремъ, А. И. Клерикова.

Больницы: Городская больница, тюремная больница, военный лазаретъ, больница при Владимірскомѣ Сиропитательномѣ заведеніи.

Аптеки: Вольныхъ аптекъ двѣ: 1) жены аптекарскаго помощника Ф. Н. Табанаковой (управляющій провизоръ А. С. Табанаковъ) и 2) мѣщанской вдовы О. Я. Дранишниковой, (управляющій провизоръ Г. Т. Комаръ).

Тюменскій округъ.

Врачи: Участковый сельскій врачъ В. Н. Серебренниковъ.

Лечебница: Въ селѣ Успенскомѣ.

Пріемные покои: Въ с.с. Созоновскомѣ и Липчинскомѣ и два частныхъ пріемныхъ покоя на фабрикахъ купцовъ Игнатова и Карякина.

Фельдшера: Медицинскіе: въ с.с. Созоновскомѣ, Успенскомѣ, Липчинскомѣ и Еланскомѣ; ветеринарные: въ с.с. Богандинскомѣ и Липчинскомѣ.

Городъ Ялуторовскъ.

Врачи: Город. врачъ Т. А. Погребецкій, окруж. врачъ Н. А. Сребрянскій.

Ветеринарные врачи: Исполняющій обязанности окружнаго А. Н. Котовскій и врачъ скотопрогоннаго тракта С. А. Фокинъ.

Повивальныя бабки: Городовая С. И. Афонина; вольнопрактикующая Л. И. Скороходова.

Больницы: Городская больница и тюремная больница.

Аптеки: Сельская аптечка провизора С. М. Айзенштадтъ, (онъ же и управляющій аптекой).

Ялуторовскій округъ.

Врачи: Участковый сельскій врачъ А. В. Безукладниковъ.

Лечебница: Въ селѣ Исетскомъ.

Пріемные покои: Въ с.с. Кодскомъ, Юргинскомъ и Новозаимскомъ.

Фельдшера: Медицинскіе: въ с.с. Исетскомъ, Кодскомъ, Новозаимскомъ, Кизакскомъ и Юргинскомъ. Ветеринарные: въ с.с. Архангельскомъ, Новозаимскомъ и деревнѣ Памятной.

Сельскія повивальныя бабки: Въ с.с. Кодскомъ, Кизакскомъ, Исетскомъ, Юргинскомъ и Новозаимскомъ.

Городъ Курганъ.

Врачи: Городовой врачъ А. Ф. Бартошевичъ, окружный П. А. Греченинъ, врачъ при больницѣ Н. А. Шелешковъ.

Ветеринарные врачи: Исполняющій обязанности окружнаго П. П. Капачинскій и врачъ скотопроннаго тракта А. И. Бреховъ.

Повивальныя бабки: Городовая Е. А. Казнова-Старухина, вольнопрактикующія: М. Ф. Красовская, Е. А. Солнцева и Ф. Панаева.

Больницы: Городская больница, тюремная больница и частный пріемный покой на заводѣ купца Смолина.

Аптеки: Вольная аптека дворянина Крамковскаго; (управляющій провизоръ К. С. Земянскій).

Курганскій округъ.

Врачи: Учетсковый сельскій врачъ С. И. Дьяконовъ.

Лечебница: Въ селѣ Моршихинскомъ.

Пріемные покои: Въ с.с. Бѣлозерскомъ, Мостовскомъ, Чернавскомъ и деревнѣ Башкирской.

Фельдшера: Медицинскіе: въ с.с. Мостовскомъ, Бѣлозерскомъ, Чернавскомъ, Лебяжьевскомъ, Моршихинскомъ и дер. Башкирской; ветеринарные: въ с.с. Бѣлозерскомъ, Моревскомъ, Лебяжьевскомъ, Чернавскомъ и Введенскомъ.

Сельскія повивальныя бабки: Въ с.с. Чернавскомъ, Моршихинскомъ, Мостовскомъ, Лебяжьевскомъ, Бѣлозерскомъ и дер. Башкирской.

Городъ Ишимъ.

Врачи: Городовой врачъ Ф. А. Бончковскій, окружный врачъ И. Д. Короткевичъ.

Ветеринарный врачъ: Окружный В. П. Ивановъ.

Повивальныя бабки: Городовая Ю. И. Кащенкова, вольнопрактикующая П. Г. Киселева.

Больницы: Городовая больница, тюремная больница и больница при Духовномъ училищѣ.

Аптеки: Вольная аптека вдовы провизора Щенровъ; (управляющій провизоръ Г. Э. Альбрехтъ).

Ишимскій округъ.

Врачи: Участковый сельскій врачъ К. А. Бѣляевъ.

Лечебница: Въ селѣ Бердюжскомъ и волостная (на общественныя средства)—въ селѣ Абатскомъ.

Пріемные покои: Въ с.с. Голышмановскомъ, Абатскомъ и Ильинскомъ.

Фельдшера: Медицинскіе: въ с.с. Голышмановскомъ, Ильинскомъ, Бердюжскомъ, Абатскомъ, Пѣтуховскомъ и Локтинскомъ; ветеринарные: въ гор. Ишимѣ, въ с.с. Бердюжскомъ, Голышмановскомъ и Абатскомъ.

Сельскія повивальныя бабки: Въ с.с. Бердюжскомъ, Аромашевскомъ, Локтинскомъ, Абатскомъ, Пѣтуховскомъ и Ильинскомъ.

Городъ Тара.

Врачи: Городовой врачъ И. И. Никольскій, окруж. врачъ И. Л. Биржишко.

Ветеринарный врачъ: Исполняющій обязан. окружнаго А. П. Спасскій.

Повивальныя бабки: Городовая Е. И. Иванова. Вольнопрактикующая Ф. И. Немеровская.

Больницы: Городская больница и тюремная больница.

Аптеки: Вольная аптека жены провизора Галлера; (управляющій провизоръ Корнрумфъ).

Тарскій округъ.

Врачи: Участковый сельскій врачъ С. П. Соковнинъ.

Лечебница: Въ селѣ Завьяловскомъ.

Пріемные покои: Въ с.с. Муромцевѣ и Каргалинскомъ.

Фельдшера: Медицинскіе: въ с.с. Каргалинскомъ, Муромцевѣ, Завьяловскомъ и Нижнеколосовскомъ; ветеринарные: въ слободѣ Викуловской, селахъ Завьяловскомъ и Усенинскомъ.

Сельскія повивальныя бабки: Въ с.с. Завьяловскомъ, Каргалинскомъ, Муромцевѣ и Нижнеколосовскомъ. Вольнопрактикующая повивальная бабка С. Набокова—въ селѣ Муромцевѣ.

Городъ Тюкалинскъ.

Врачи: Городовой врачъ Н. А. Вейнгартенъ, окружный врачъ В. В. Жебровский, старшій врачъ военнаго лазарета В. А. Плотниковъ.

Ветеринарный врачъ: Исполняющій обязан. окружнаго С. Н. Осокинъ.

Повивальныя бабки: М. Д. Соплякова и вольнопрактикующая Максимова.

Больницы: Пріемный (город.) покой, тюремная больница и воен. лазаретъ.

Тюкалинскій округъ.

Врачи: Участковый сельскій врачъ Н. М. Столовъ.

Лечебница: Въ селѣ Баженовскомъ.

Пріемные покои: Въ с.с. Крутинскомъ, Серебрянскомъ и Куликовскомъ.

Фельдшера: Медицинскіе: въ с.с. Куликовскомъ, Крутинскомъ, Серебрян-

скомъ и Баженовскомъ; ветеринарные: въ гор. Тюкалинскѣ, с.с. Куликовскомъ и Баженовскомъ.

Сельскія повивальныя бабки: Въ с.с. Баженовскомъ, Куликовскомъ, Крутинскомъ и Серебрянскомъ.

Городъ Туринскъ.

Врачи: Городовой врачъ М. И. Тихомировъ, окружный врачъ П. В. Керстновскій.

Ветеринарный врачъ: (вакансія).

Повивальная бабка: Окружная М. Д. Марашковская.

Больницы: Городовая и тюремная больницы.

Туринскій округъ.

Врачи: Сельскій участковый врачъ Павелъ Евгеньев. Суетинъ. Мѣстожительство въ городѣ Туринскѣ.

Лечебница: Въ селѣ Дымковскомъ.

Фельдшера: Медицинскій и ветеринарный (мѣсто жительства ихъ въ селѣ Дымковскомъ).

Сельскія повивальныя бабки: Въ селѣ Дымковскомъ и слободѣ Туринской.

Въ Пелымскомъ участкѣ (Туринскаго округа).

Врачи: Обѣздной врачъ І. Ф. Кирилловъ. Онъ же завѣдуетъ сельскою врачебною частью Пелымскаго участка (мѣстожительство въ с. Табаринскомъ).

Повивальная бабка: А. В. Титова (мѣстожительство въ с. Целымскомъ).

Пріемный покой: Въ селѣ Табаринскомъ.

Лекарскій ученикъ: Въ селѣ Гаринскомъ.

Сельская повивальная бабка: Въ селѣ Табаринскомъ.

Городъ Березовъ.

Врачи: Городовой врачъ (вакансія), окружный врачъ Н. С. Коганъ.

Повивальная бабка: Е. В. Гилева.

Больницы: Иностранческая больница и пріемный покой.

Березовскій округъ.

Врачи: Сельскою врачебною частью Березовскаго округа завѣдуетъ окружный врачъ (мѣстожительство въ городѣ Березовѣ).

Пріемный покой: Въ городѣ Березовѣ (см. выше).

Фельдшеръ: Медицинскій въ селѣ Шеркальскомъ.

Лекарскій ученикъ: Въ селѣ Кондинскомъ.

Сельская повивальная бабка: Въ селѣ Кондинскомъ.

Обдорскій участокъ (Березовскаго округа).

Врачи: Обѣздной врачъ П. С. Маршаловъ. Онъ же завѣдуетъ сельскою врачебною частью Обдорскаго участка. (Мѣсто жительства въ с. Обдорскомъ).

Повивальная бабка: Д. С. Новконская (мѣстожител. въ с. Обдорскомъ).

Пріемный покой: Въ селѣ Обдорскомъ.

Фельдшеръ: Медицинскій въ селѣ Обдорскомъ.

Лекарскій ученикъ: Въ селѣ Мужахъ.

Сельская повивальная бабка: Въ селѣ Мужахъ.

Городъ Сургутъ.

Врачи: Городовой (вакансія), окружный А. П. Глѣбовскій-Гулькевичъ.

Повивальная бабка: (вакансія).

Больницы: Больница Приказа Обществен. Призрѣнія и пріемный покой.

Сургутскій округъ.

Врачи: Сельской врачебной частью завѣдуетъ окружный врачъ.

Пріемные покои: Въ городѣ Сургутѣ (см. выше).

Фельдшеръ: Медицинскій въ селѣ Тундринскомъ.

Лекарскій ученикъ: Въ селѣ Лариатскомъ.

Сельская повивальная бабка: Въ селѣ Нижне-Думпокольскомъ.

Н. Де-К.

Благотворительныя, учоныя и другія общества въ Тобольской губерніи.

Въ Тобольской губерніи существуютъ: Губернскій Комитетъ Общества Попечительнаго о тюрьмахъ, завѣдующій тюремнымъ замкомъ съ женскимъ отдѣленіемъ онаго и двумя каторжными тюрьмами; Попечительство надъ арестантскимъ отдѣленіемъ, Попечительство надъ Сиропитательнымъ заведеніемъ, Губернское Присутствіе по улучшенію быта православнаго духовенства, Епархіальный Комитетъ православнаго миссіонерскаго общества, Епархіальное Попечительство о бѣдныхъ духовнаго званія, Губернское попечительство дѣтскихъ пріютовъ и Губернскій Статистическій Комитетъ. Всѣ эти учрежденія носятъ характеръ правительственный и потому свѣдѣнія о нихъ помѣщены въ адресъ-Календарь лицъ служащихъ. Кромѣ этихъ, официальныхъ учреждений, въ губерніи существуютъ слѣдующія Общества и комитеты, имѣющія цѣли благотворительныя, учоныя и другія.

Въ городѣ Тобольскѣ.

Мѣстное Управленіе Общества Краснаго Креста. Предсѣдателемъ онаго состоитъ Пресвященный Аврамій Епископъ Тобольскій и Сибирскій. Управленіе располагаетъ къ 1-му Января 1889 года капиталомъ въ 10.084 руб. 24 коп. Общество имѣетъ свои отдѣленія въ городахъ Туринскѣ и Ялуторовскѣ и селѣ Переваловѣ, Тюменскаго округа. Годовой взносъ для членовъ не менѣе 3 руб. или 60 руб. одновременно.

Окружное Правленіе Общества Спасанія на водахъ имѣетъ 15 членовъ. Предсѣдателемъ Правленія состоитъ Дѣйствительный Статскій Совѣтникъ Дмитрій Алексѣевичъ Сѣверцовъ. Капиталъ Общества равнялся къ 1 Января 1889 года 2100 рублямъ; Общество имѣетъ 2 полустанціи въ Тобольскѣ и спасательныя посты въ селахъ Самаровскомъ, Демьянскомъ и Деньшиковскомъ. Членскій годовой взносъ 5 рублей.

Общество вспоможенія бѣднымъ студентамъ Тобольской губерніи. Оно имѣетъ цѣлю оказаніе помощи молодымъ людямъ, окончившимъ курсъ въ среднихъ учебныхъ заведеніяхъ Тобольской губерніи и поступающимъ въ высшія заведенія. Предсѣдателемъ Общества состоитъ Дѣйств. Стат. Совѣтн. Петръ Ивановичъ Пановъ. Къ 1 Января 1889 года Общество располагало 2950 рублями запаснаго капитала и 856 р. 25 к. оборотнаго. Годовой взносъ 10 руб. Членовъ числится 5 почетныхъ и 92 дѣйствительныхъ, соревнуетъ 3.

Общество вспоможенія бѣднымъ, учащимся въ Тобольской гимназіи.

Предсѣдателемъ, по уставу, состоитъ Директоръ гимназіи; членовъ 11 почетныхъ и 32 дѣйствительныхъ; къ 1 Января 1889 года капитала числилось запаснаго 1672 руб. 67 коп.; членскій взносъ 3 рубля въ годъ.

Тобольское Попечительное Общество о бѣдныхъ. Дѣлами Общества завѣдуетъ комитетъ, состоящій изъ 12 попечительницъ, подъ Предсѣдательствомъ жены Дѣйствительнаго Статскаго Совѣтника Софін Ивановны Тройницкой. Капитала Общества числилось къ 1 Января 1889 года 6163 р. 2 к.; членовъ 105. Общество выдаетъ небольшія денежные пособія бѣднѣйшимъ жителямъ города и содержитъ убожище для бѣдныхъ дѣтей, въ которомъ постоянно воспитывается 44 чел. дѣтей обоого пола. Кромѣ того тоже Общество имѣетъ особый капиталъ, достигавшій къ 1 Января 1889 года 1164 руб. 27 коп., съ помощью котораго Общество содержитъ народную столовую. Изъ этой столовой отпускаются обѣды за самую умѣренную плату, а совершенно бѣднымъ — бесплатно.

Комитетъ, завѣдующій Владимірскимъ Ремесленнымъ училищемъ. Предсѣдатель комитета еще не избранъ. Въ училищѣ этомъ воспитывается до десяти мальчиковъ. Порядокъ управленія еще не установленъ и денежные средства еще не выяснены, почему свѣдѣнія эти и не помѣщаются.

Мѣщанская богадѣльня (Плехановская). Содержится на проценты съ капитала, пожертвованнаго купцомъ Плехановымъ и на пособія отъ купеческаго и мѣщанскаго обществъ. Богодѣльня устроена на 60 человекъ обоого пола. Хозяйствомъ завѣдуетъ избранный купеческимъ обществомъ казначей купецъ 1-й гильдіи Иванъ Николаевичъ Корниловъ.

Общество взаимнаго страхованія отъ огня открыто въ Ноябрьѣ 1887 г. Правленіе Общества состоитъ изъ трехъ членовъ подъ Предсѣдательствомъ Коллежскаго Совѣтника Ивана Федоровича Ловягина. Къ 1 Января 1889 г. застраховано въ Обществѣ 86 имуществъ въ суммѣ 256.649 руб. Въ кассѣ Общества къ этому числу состояло 15.187 р. 62 к.

Физико-медицинское Общество имѣетъ 24 члена. Президентомъ онаго состоитъ Статскій Совѣтникъ Михаилъ Федоровичъ Рунинъ. Капиталъ Общества къ 1 Января 1889 года равнялся 307 рублямъ. Членскій взносъ 5 руб. въ годъ.

Тобольское общественное Собраніе помѣщается въ собственномъ деревянномъ домѣ, по Рождественской улицѣ. Членовъ въ ономъ считается: почетныхъ 72 и дѣйствительныхъ 177. Дѣлами клуба завѣдуетъ Совѣтъ Старшинъ, предсѣдателемъ котораго состоитъ Стат. Сов. Захарій Николаевичъ Геращенко. Годовой взносъ 6 руб.

Тобольское Отдѣленіе Императорскаго Русскаго Музыкальнаго Общества отдѣльнаго помѣщенія не имѣетъ, а пользуется помѣщеніемъ Общественнаго Собранія. Въ отдѣленіи числится 4 Директора и 33 чел. членовъ. Предсѣдательницею дирекціи состоитъ Вдова Коллежскаго Совѣтника Степанида Николаевна Зубовская. Годовой взносъ по уставу для дѣйствительныхъ членовъ 100 руб., а члены, принимающіе участіе въ музыкальныхъ собраніяхъ, пла-

тять 5 руб. въ годъ.

Тобольское Драматическое Общество пользуется также помѣщеніемъ Общественнаго Собранія. Членовъ имѣть 23 челов. Предсѣдателемъ дирекціи состоитъ Дѣйствительный Статскій Совѣтникъ Дмитрій Алексѣевичъ Сѣверцовъ. Годовой внось для членовъ Исполнителей 3 руб., а для членовъ посѣтителей 5 рублей.

Военное собраніе Тобольскаго Резервнаго баталіона. Членами онаго обязательно числятся всѣ офицеры мѣстнаго баталіона. Дѣлами собранія завѣдуетъ Распорядительный комитетъ, предсѣдателемъ коего состоитъ штабсъ-Капитанъ Павелъ Петровичъ Серебренниковъ. Годовой взнось г.г. офицеровъ 6 руб. Собраніе отдѣльнаго помѣщенія не имѣть, а пользуется помѣщеніемъ Общественнаго Собранія.

Тобольская лечебница для приходящихъ бѣдныхъ больныхъ существуетъ на средства, отпускаемыя городомъ, попечительнымъ обществомъ о бѣдныхъ и частныя пожертвованія; членами, принявшими на себя обязанность дежурить бесплатно, состоятъ 6 врачей. Годовой взнось 6 руб. Управление лечебницей принадлежитъ Статскому Совѣтнику Николаю Николаевичу Де-Карлино. За 1888 годъ въ лечебницѣ была оказана врачебная помощь 3294 лицамъ и выдано 2532 рецепта. Лечебница помѣщается въ д. Климкевича, по Туляцкой улицѣ, приѣмъ отъ 9—12 час. ежедневно.

Въ городѣ Тюмени.

Мѣстное отдѣленіе Общества Краснаго Креста, открытое не въ самомъ городѣ, а въ селѣ Переваловскомъ, Предсѣдателемъ состоитъ потомств. почетн. гражданинъ Прокопій Ивановичъ Подаруевъ, дѣйствительныхъ членовъ 3; капитала къ 1 Января 1889 года числилось 1346 р. 28 к.

Общество попечительное о бѣдныхъ. Уставъ утвержденъ только въ 1889 году и потому свѣдѣній еще не доставлено.

Комитетъ Владимірскаго сиропитательно-ремесленнаго заведенія состоитъ изъ 6 членовъ подъ предсѣдательствомъ городского головы. Къ 1 Января 1889 года комитетъ располагалъ капиталомъ въ 38.183 р. 98 к. На средства эти и на малое пособіе отъ города содержится сиропитательное заведеніе, въ которомъ воспитывается 48 дѣтей обоого пола. Заведеніе помѣщается въ собственномъ каменномъ домѣ и имѣть домовую церковь.

Частная богадѣльня потомственныхъ почетныхъ гражданъ Трусовыхъ, въ которой призрѣвается нынѣ 4 человекъ.

Общество попеченія объ учащихся въ уѣздномъ и начальныхъ училищахъ города Тюмени. Дѣлами общества завѣдуетъ Совѣтъ, предсѣдателемъ коего состоитъ кандидатъ правъ Григорій Филимоновичъ Колмогоровъ. Средства общества составляются изъ членскихъ взносов и пожертвованій. Къ 1 Января 1889 года капитала въ обществѣ числилось 1193 р. 76 к.

Временный Комитетъ для оказанія помощи переселенцамъ. Уставъ комитета еще не утвержденъ. Комитетъ состоитъ изъ 20 членовъ подъ предсѣ-

дательствомъ Ивана Ивановича Клерикова. Комитетъ имѣеть собственные деревянные бараки, окруженные заплотомъ и представляющіе изъ себя какъ бы особый переселенческій городокъ, существующій на отведенной городомъ землѣ. При баракахъ, гдѣ переселенцы получаютъ бесплатно кровъ, имѣется нѣсколько отдѣльныхъ кухонь для приготовления пищи, баня и небольшая больничка. Въ теченіи двухъ лѣтъ чрезъ Тюмень прослѣдовало переселенцевъ: съ 1 Ноября 1887 по 1 Ноября 1888 года 4243 семьи, состоящія изъ 25883 душъ и съ 1 Ноября 1888 по 1 Ноября 1889 года 4022 семьи, состоящія изъ 26108 душъ. Всѣ эти переселенцы, за весьма небольшими исключеніями, пользовались пріютомъ въ переселенческихъ баракахъ Комитета, медицинской помощью и лекарствами; въ послѣднее лѣто 1889 года до семи-сотъ человекъ бѣднѣйшихъ переселенцевъ, пользовались и пищею изъ общаго котла и печенымъ хлѣбомъ за счетъ Комитета; многіе переселенцы были отправляемы на пароходахъ и лошадяхъ также за счетъ Комитета; вслѣдствіе этихъ послѣднихъ обстоятельствъ касса Комитета, состоящая исключительно изъ частныхъ пожертвованій, почти совершенно истощилась. Такъ какъ за это время отчетовъ еще не составлено, то и обозначить точную сумму израсходованныхъ денегъ не представляется возможности.

Вольное пожарное общество, дѣлами котораго завѣдуетъ совѣтъ изъ 8 членовъ. Начальникомъ команды состоитъ купецъ Терентій Алексѣевичъ Тимофеенковъ. Общество имѣеть нынѣ 80 почетныхъ членовъ и 50 дѣйствительныхъ, участвующихъ личнымъ трудомъ въ тушеніи пожаровъ. Средства общества составляются изъ членскихъ взносов и доходовъ отъ гуляній, спектаклей и пр. Расходы общества достигаютъ 1500 р. въ годъ при доходѣ гораздо меньшемъ, почему общество вынуждено для экономіи держать лошадей только лѣтомъ, въ болѣе опасное время въ пожарномъ отношеніи; а съ 1 Октября лошади распродаютъ до весны, когда покупаются вновь. Общество располагаетъ значительнымъ имуществомъ, именно 2 баками для воды, 2-мя машинами, 19-ю бочками и баграми, лѣстницами и прочими орудіями, нужными для тушенія огня. Наличныхъ денегъ общество имѣеть около 200 рублей.

Тюменское Общественное Собраніе состоитъ изъ 60 членовъ. Предсѣдателемъ совѣта старшинъ состоитъ чиновникъ Федоръ Павловичъ Воиновъ. Собраніе имѣеть собственное лѣтнее помѣщеніе, зимой же для него нанимается квартира. Капитала къ 1 Ноября 1889 года числилось 562 рубля.

Тюменскій Прикащикій клубъ имѣеть членовъ 8 почетныхъ и 96 дѣйствительныхъ. Дѣлами клуба завѣдуетъ совѣтъ старшинъ подъ предсѣдательствомъ Евгенія Ивановича Догадова. Къ 1 Января 1889 года въ кассѣ клуба числилось наличныхъ денегъ 348 руб. 45 к. Клубъ помѣщается въ наемномъ домѣ Бровцына, имѣеть сцену и декораціи для спектаклей и кромѣ того весьма значительную для провинціального собранія бібліотеку, насчитывающую до 5000 томовъ.

Въ городѣ Курганѣ.

Комитетъ по разбору и призрѣнію нищихъ. Средствами комитета служатъ членскіе взносы и проценты съ капитала въ 10,000 р., пожертвованнаго пот. поч. гражданиномъ Дмитр. Ив. Смолинымъ. Имъ же пожертвованъ деревянный домъ, въ которомъ предполагается открытъ пріютъ для бѣдныхъ дѣтей. Дѣлами Комитета завѣдуютъ 4 члена изъ числа гласныхъ городской думы подъ предсѣдательствомъ Дм. Ив. Смолина. Капиталь Комитета къ 1 Января 1889 года равнялся 2408 руб. 77 коп.

Публичная бібліотека, состоящая при городской Управѣ, которая и завѣдуетъ всѣми дѣлами бібліотеки. Къ 1 Января 1889 года книгъ числилось 642 тома и наличныхъ денегъ, принадлежащихъ бібліотекѣ, было 111 р. 50 к.

Общественное собраніе помѣщается зимой въ наемномъ домѣ, а лѣтомъ въ собственномъ домѣ, въ загородной роцѣ. Членовъ имѣетъ: почетныхъ 3 и дѣйствительныхъ 50. Предсѣдателемъ совѣта старшинъ состоитъ Кол. Асс. Владиміръ Эмилиевичъ Шухъ.

Въ городѣ Ишимѣ.

Публичная бібліотека состоитъ при городской Управѣ и содержится на частныя пожертвованія и на средства города, отпускающаго на оную 300 р. въ годъ. Дѣлами бібліотеки завѣдуетъ особый комитетъ изъ 7 членовъ подъ предсѣдательствомъ городского Головы. Къ 1 Января 1889 года въ кассѣ бібліотеки находилось 119 р. 14 к., а по каталогу книгъ числилось 2053 тома.

Общественное собраніе Предсѣдателемъ совѣта старшинъ состоитъ почетный гражданинъ Олимпій Александровичъ Еманакъ. За неимѣніемъ средствъ, собраніе не открыто.

Въ городѣ Ялуторовскѣ.

Дамское отдѣленіе Общества Краснаго Креста имѣетъ 5 членовъ. Должность предсѣдательницы вакантна, а дѣлами завѣдуетъ Надв. Совѣтникъ Константинъ Петровичъ Штейнманъ. Къ 1 Января 1889 года въ кассѣ отдѣленія числилось 2320 руб. 88 коп.

Общественное собраніе имѣетъ 29 членовъ. Предсѣдателемъ совѣта старшинъ состоитъ Кол. Асс. Семень Матвеевичъ Федюшинъ. Собраніе помѣщается въ наемномъ домѣ. При немъ есть *бібліотека*, насчитывавшая къ 1 Января 1889 года 1100 томовъ различныхъ книгъ.

Въ городѣ Тарѣ.

Комитетъ для завѣдыванія домомъ призрѣнія бѣдныхъ состоитъ при городской управѣ. Домъ призрѣнія содержится на проценты отъ капиталовъ въ 10,000 р., пожертвованныхъ коммерц. сов. Тарскимъ 1-й гильдіи купцомъ Яковомъ Андреевичемъ Нѣминовымъ и 30,000—супругою его Александрою Григорьевною. Призрѣваемыхъ нынѣ 38 человекъ обоого пола.

Советъ завѣдующій Сыропитательнымъ домомъ Кол. Советъ Якова

Андреевича Нѣмчинова, устроеннымъ на 50 человекъ, состоитъ подъ предѣдательствомъ Губ. Секр. Федора Ивановича Щербакова. Въ домѣ призрѣваемыхъ нынѣ 37 сиротъ, обучающихся грамотѣ и ремесламъ, столярному, сапожному и ковровому. Домъ содержится на проценты съ капитала, пожертвованнаго Нѣмчиновымъ, каковаго нынѣ числится 57,528 рублей.

Городская Общественная библіотека состоитъ при городской Управѣ, одинъ изъ членовъ которой и завѣдуетъ дѣлами оной. Средства библіотеки пока очень не велики, именно къ 1 Января 1889 г. было на лицо въ кассѣ всего 54 р. 80 коп. Открыта она на частныя пожертвованія и содержится на счетъ подписчиковъ. Книгъ въ настоящее время числится 1350 томовъ.

Общественное собраніе имѣетъ 35 членовъ, помѣщается въ наемномъ домѣ. Предѣдателемъ совѣта старшинъ состоитъ Кол. Секр. Николай Семеновичъ Казанскій.

Въ городѣ Туринскѣ.

Отдѣленіе Общества Краснаго Креста. Ни членовъ, ни предѣдателя нынѣ нѣтъ, а деньги хранятся у казначея, купца Алексѣя Ивановича Мальцова. Къ 1 Января 1889 года денегъ въ кассѣ отдѣленія числилось 390 руб.

Въ городѣ Тюкалинскѣ.

Общественное собраніе. Уставъ утвержденъ лишь въ концѣ 1889 года, а потому свѣдѣнія о собраніи не помѣщаются.

Въ городахъ: *Березовъ* и *Сургутъ* никакихъ благотворительныхъ, ученыхъ или иныхъ обществъ не существуетъ.

Т.

СПИСОКЪ

СУЩЕСТВУЮЩИХЪ ВЪ ТОВОЛЬСКОЙ ГУБЕРНІИ ТИПОГРАФІЙ,
ЛИТОГРАФІЙ, КНИЖНЫХЪ МАГАЗИНОВЪ И ФОТОГРАФІЙ.

ТИПО-ЛИТОГРАФІИ.

Въ городъ Тобольскъ.

Губернская Типографія образована согласно Высочайше утвержденному, въ 6-й день Декабря 1856 года, штату, помѣщается въ зданіи присутственныхъ мѣстъ, имѣетъ одну скоропечатную машину и два станка. Типографіей завѣдуетъ Начальникъ газетнаго стола Губернскаго Правленія, Губернскій Секретарь Лавровъ. Въ этой Типографіи печатаются Губернскія и Епархіальныя вѣдомости и принимаются частные заказы.

Типографія Декова разрѣшена 1 Марта 1877 года. Отвѣтственнымъ по Типографіи лицомъ состоитъ содержатель ея, Тобольскій мѣщанинъ Федоръ Степановичъ Дековъ. Типографія занимается исполненіемъ только частныхъ заказовъ.

Въ городъ Тюмени.

Типо-литографія Высоцкой разрѣшена 9 Марта 1887 года. Отвѣтственнымъ по Типо-литографіи лицомъ состоитъ содержательница ея, дочь Коллежскаго Ассесора Людмила Константиновна Высоцкая. Типо-литографія занимается исполненіемъ только частныхъ заказовъ.

Типографія Жидкова разрѣшена 23 Сентября 1887 года. Отвѣтственнымъ по Типографіи лицомъ состоитъ содержатель ея, Ялуторовскій мѣщанинъ Григорій Ивановичъ Жидковъ. Типографія занимается исполненіемъ только частныхъ заказовъ.

Въ городъ Курганъ.

Типографія Шубина разрѣшена 27 Ноября 1884 года. Отвѣтственнымъ по Типографіи лицомъ состоитъ содержатель ея, Курганскій купеческій братъ Федоръ Ивановичъ Шубинъ. Типографія занимается исполненіемъ только частныхъ заказовъ.

Въ городъ Тартъ.

Типографія Звѣздина разрѣшена 20 Августа 1887 года. Отвѣтственнымъ по Типографіи лицомъ состоитъ содержатель ея, отставной Коллежскій Ассесоръ Иванъ Мартиніановичъ Звѣздинъ. Типографія занимается исполненіемъ только частныхъ заказовъ.

КНИЖНЫЙ МАГАЗИНЪ.

Въ городъ Тобольскъ.

Сургутскаго мѣщанина Алексѣя Суханова. Разрѣшенъ къ открытію Тобольскимъ Губернаторомъ 23 Іюня 1886 года, торгуетъ по преимуществу учебными и вообще русскими книгами. Магазинъ ведетъ каталогъ книгамъ и при немъ есть публичная бібліотека.

ФОТОГРАФІИ.

№ по порядку.	Гдѣ находятся и кому принадлежать.	Когда дано разрѣшеніе.
<i>Въ городъ Тобольскъ.</i>		
1	Слонимскому мѣщанину Ипполиту Кузиковскому.	20 Февраля 1881 г.
2	Бѣлебеевскому мѣщанину Василю Туленкову.	7 Августа 1882 г.
3	Тобольскому мѣщанину Якову Фидлерману.	27 Мая 1884 г.
4	Омскому мѣщанину Исаю Кадышу.	24 Мая 1889 г.
<i>Въ городъ Тюмени.</i>		
5	Камышловскому мѣщанину Федору Соколову.	11 Января 1882 г.
6	Ирбитскому мѣщанину Константину Черепанову.	26 Мая 1888 г.
<i>Въ городъ Ишимъ.</i>		
7	Тобольскому мѣщанину Петру Сухихъ.	13 Іюня 1884 г.
8	Томскому мѣщанину Никитѣ Лузянову.	2 Декабря 1888 г.
<i>Въ городъ Курганъ.</i>		
9	Германскому подданному Альберту Баху.	23 мая 1888 г.
10	Курганскому мѣщанину Дмитрію Панкратьеву.	2 Августа 1889 г.
<i>Въ городъ Ялуторовскъ.</i>		
11	Тобольскому мѣщанину Шмулю Вишняку.	16 Декабря 1888 г.
<i>Временныя фотографіи, разрѣшенныя въ разныхъ мѣстностяхъ Тобольской губерніи.</i>		
12	Дворянину г. Варшавы Флоріану Ляхмайеру.	31 Мая 1883 г.
13	Березовскому мѣщанину Федору Котовщикову.	3 Іюля 1884 г.

Кредитныя учрежденія Тобольской губерніи.

ГОРОДСКІЕ ОБЩЕСТВЕННЫЕ БАНКИ.

Въ Тобольской губерніи существуютъ Общественные Банки въ городахъ: Тобольскѣ, Тюмени, Курганѣ, Тарѣ, Ишимѣ и Тюкалинскѣ.

	Тобольск.		Тюменск.		Курганск. Василія Багашева.		Тарскій Я. А. Нѣмчинов		Ишимскій		Тюкалин- скій.	
<i>Къ 1 Января 1889 года состояло:</i>												
Основнаго капитала	71550	—	200000	—	167202	67	56617	41	32897	31	11486	33 ¹ / ₄
Запаснаго капитала	72350	—	40000	—	13380	37	21861	68	7640	49	388	19 ³ / ₄
	143900	—	240000	—	180583	4	78479	9	40537	80	11874	52
Количество оборот. въ 1888 г.	762987	29	3038842	30	906802	36	387431	88 ¹ / ₂	358121	1 ¹ / ₂	42926	38 ³ / ₄
<i>Получено прибылей за 1888 годъ:</i>												
а) Процент. по учету векселей	11532	97	48142	76	12172	80	12243	78	5698	71 ¹ / ₂	1344	20
б) Процент. по ссудамъ подъ залогъ недвижим. имущества и процентныхъ бумагъ	9425	66	5882	46	16524	58	2109	61	723	22	132	34
в) Возвратныхъ расходовъ и процентовъ по протестованнымъ векселямъ	540	—	365	90	2169	9	75	11	283	63 ³ / ₄	12	48
г) Процентовъ, списанныхъ съ безсрочныхъ вкладовъ по непро- бытїи капитала въ Банкъ 6-ти мѣсяцевъ	—	—	—	—	23	52	—	—	9	98 ¹ / ₂	—	—
д) Процент. съ билетовъ Госу- дарственнаго Казначейства и друг. процентныхъ бумагъ	1673	12	4166	89	1644	74	1355	72	171	34	—	—
е) Процентовъ по операциямъ, полученныхъ въ 1887 году въ счетъ 1888 года	6274	72	—	—	—	—	—	—	3263	40	—	—
ж) Въ возвратъ 5% сбора съ вкладовъ	—	—	—	—	—	—	681	62	—	—	—	—
з) Процент. за храненіе про- центныхъ бумагъ	413	29	—	—	34	18	93	10	—	—	—	—
и) Случайныхъ поступленій	—	—	8	35 ¹ / ₂	42	84	21	37	—	—	4	14 ³ / ₄
і) Процентовъ по просрочен- нымъ ссудамъ подъ залогъ не- движим. имущества и строеній	—	—	—	—	1289	35	—	—	—	—	468	92
к) Процентовъ по текущимъ счетамъ	—	—	1028	75	—	—	—	—	—	—	—	—
	29859	76	59590	11 ¹ / ₂	33901	10	16580	31	10150	29 ¹ / ₄	1962	8 ³ / ₄
<i>Въ теченіи 1888 г. про- изведено расходовъ:</i>												
а) На содержаніе Правленія Банка, въ томъ числѣ жалован. служащимъ, отопленіе, освѣщеніе, канцеляр. расходы и торго- вые документы	4598	13	5632	35	5688	80	2988	89	1295	58	462	56

б) На отчисленіе процентовъ на текущій 1889 годъ по вкладамъ вѣчнымъ, срочнымъ и безсрочнымъ	12096	45	31266	25	13826	19	9543	89	2892	73 ³ / ₄	299	78
в) Списано 10% со стоимости движимаго имущества Банка	—	—	65	1	—	—	—	—	9	30	—	—
г) На уплату дополнительнаго процентнаго сбора	256	26	575	17	196	57	135	48	78	94 ¹ / ₂	—	—
д) На отчислен. въ счетъ прибыли 1889 года процентовъ по операциямъ получен. въ 1888 г.	5323	46	—	—	—	—	—	—	2281	21 ¹ / ₄	495	76
е) На взыскаіііе по протестованнымъ векселямъ	—	—	1300	76	2762	69	251	28	—	—	—	—
ж) На отчисленіе 5% государственнаго дохода съ % на процентна бумага Банка	—	—	—	—	108	9	—	—	—	—	—	—
	22274	80	38839	54	22577	84	12919	54	6557	77 ¹ / ₂	1258	10
<i>Прибыль 1888 года распредѣлена:</i>												
а) На покрытие протестованныхъ векселей	2600	—	535	—	4968	—	—	—	1000	—	—	—
б) На благотворительныя надобности	2100	—	2000	—	1816	—	3087	71	518	50	105	60
в) На увеличеніе основнаго капитала Банка	550	—	10000	—	1694	87	—	—	1426	1 ³ / ₄	281	59 ¹ / ₄
г) На городскія надобности	2335	46	4387	89 ¹ / ₂	1573	74	402	6	648	—	246	39 ¹ / ₂
д) На увеличеніе запаснаго капитала	—	—	3827	68	1271	15	171	—	—	—	70	40
	7585	46	20750	57 ¹ / ₂	11322	76	3660	77	3592	51 ³ / ₄	708	99

СВЕРЕГАТЕЛЬНЫЯ КАССЫ.

Сберегательныя кассы учреждены при Казначействахъ въ городахъ: Тобольскѣ, Тюмени, Туринскѣ, Курганѣ, Ялуторовскѣ, Ишимѣ, Тарѣ, Тюкалинскѣ и Березовѣ. Оборотъ этихъ кассъ въ 1888 году былъ слѣдующій:

	В К Л А Д О В Ъ.								Въ теченіи 1888 г. посредствомъ кассы приобретено вкладчиками % бумагъ.		
	Оставалось къ 1 Января 1888 года.	Поступило въ 1888 г.	Выдано въ 1888 г.		Осталось къ 1 Января 1889 года.						
Тобольской	72385	11	136839	45	47664	33	161560	23	60700	—	
Тюменской	38194	98	44958	84	23476	32	59677	50	11530	33	
Туринской	11238	58	22890	42	4344	91	29784	9	—	—	
Ишимской	17695	18	23713	33	7516	55	33891	96	1538	81	
Курганской	18531	19	63301	41	40975	24	40857	36	31361	55	
Ялуторовской	11342	83	35498	94	12921	95	33919	82	1760	18	
Тюкалинской	5477	25	6258	88	3603	95	8132	18	—	—	
Тарской	12060	55	26508	66	14008	9	24561	12	8852	68	
Березовской											
			О т к р ы т а в ь 1889 г о д у.								
Итого	186925	67	359969	93	154511	34	392384	26	115743	55	

ССУДО-СБЕРЕГАТЕЛЬНЫЯ ТОВАРИЩЕСТВА.

Дѣятельность ссудо-сберегательныхъ товариществъ Тобольской губерніи за 1888 годъ видна изъ слѣдующей таблицы:

Названіе селеній.	Состояло къ 1 Января 1888 года.					Состояло къ 1 Января 1889 года.					Въ 1888 г. пришло прибыло на каждыя пашой рубль.	Количество процентовъ.		
	Членовъ.	Каеваго капитала.	Вкладовъ.			Членовъ.	Каеваго капитала.	Владиковъ.	Вкладовъ.			Взимавшихъ по ссудамъ.	Платившихъ по вкладамъ.	
<i>Амуровскаго окр.</i>														
Лыбаевское . . .	109	2632	53	—	—	119	2862	49 1/2	—	—	—	20 к.	18	—
Суерское . . .	151	2530	92	1812	—	181	3429	53	14	2497	—	12	18	8—10
Новозаймское . . .	200	3162	85	2332	20	211	4056	42	—	2616	56	10 1/4	12	8—10
Омутинское . . .	42	1852	46	934	30	47	1993	35	11	1146	—	12	—	6—8
Заводоуковское . . .	164	3339	93	1060	46	160	3631	99	13	944	96	7 1/4	—	8
Мостовское . . .	65	2311	—	4691	—	—	—	—	—	—	—	—	—	—
Терсютское . . .	155	4179	41	583	60	153	4507	46	5	484	60	15	12	8
Шороховское . . .	88	2991	83	1914	44	103	3168	66	16	2003	70	10	18	12
Шатровское . . .	101	2686	—	2995	—	Свѣдѣній не доставлено.						авле	но.	
Мокроусовское . . .	—	6760	87	Свѣдѣній не доставлено.										
<i>Тобольскаго округа.</i>														
Демьянское . . .	31	845	90	230	50	Свѣдѣній не доставлено.								
<i>Березовскаго округа.</i>														
Кондинское . . .	77	764	97 3/4	—	—	77	760	87 3/4	—	—	—	—	24	—
<i>Куранскаго округа.</i>														
Брылинское . . .	55	2078	45 3/4	698	69	52	2044	27 1/4	3	781	86	9	12	10 и 8
Чимѣевское . . .	55	2078	45 3/4	698	69	}	Свѣдѣній не доставлено							
Першинское . . .	127	6012	84	2271	21									
Вѣлозерское . . .	47	1863	1/4	1447	79									
Варашковское . . .	—	2147	18	1308	—									
Введенское . . .	51	2434	92	1210	16	57	2698	62	3	957	66	6	12	—
Устьсуерское . . .	77	1829	—	1264	28	Свѣдѣній не доставлено.								
Падеринское . . .	51	1815	—	1006	24	50	1806	17	10	930	—	12 3/4	12	6
Меньшиковское . . .	48	1879	24	4689	37 1/2	39	1535	13	30	4306	13 1/2	—	8	6
Чернавское . . .	214	5174	94	7935	93 1/2	190	4855	57	25	7899	25 1/4	14	10	6
Уятское . . .	153	4341	43 1/2	5333	94 1/2	147	4338	52 1/2	30	4807	29 1/2	—	8	6
Камышевское . . .	62	1175	30	994	35	58	1103	80	2	854	—	41 1/2	7	5
Моревское . . .	40	1097	—	880	—	}	Свѣдѣній не доставлено							
Черемуховское . . .	—	575	52	82	—									
Салтосарайское . . .	53	2577	95 3/4	1669	80	48	2329	20 3/4	10	1563	83	10 1/2	12	6 и 7
<i>Тюменскаго округа.</i>														
Тугулымское . . .	309	5804	25	389	41	319	6226	60	6	405	—	11	12	3—9 по займамъ до 9%.
				за 7300			за 7400							
<i>Ишимскаго округа.</i>														
Бердюженское . . .	34	1700	—	1531	46	27	1350	—	11	871	27	16 1/2	12	6 и 7
Абатское . . .	9	159	70	—	—	Свѣдѣній не доставлено.								

ССУДО-СБЕРЕГАТЕЛЬНЫЯ КАССЫ.

Ссудо-сберегательная касса чиновниковъ Тобольской Казенной Палаты существуетъ съ 1860 года. Участниковъ кассы къ 1-му Января 1889 года состояло 65 человекѣвъ.

Оборотъ кассы въ 1888 году былъ слѣдующій:

Состояло къ 1-му Января 1888 года:

Владовъ	3596 р. 79 к.
Запаснаго капитала	362 р. 64 к.
Библиотечныхъ суммъ	82 р. 41 к.
Процентовъ на выигрышные билеты.	25 р. 95 к.
	<hr/> 4067 р. 79 к.

Въ 1888 году поступило:

Владовъ	2507 р. 24 к.
Запаснаго капитала	349 р. 99 к.
Библиотечныхъ суммъ	180 р. 20 к.
Процентовъ на выигрышные билеты.	41 р. 45 к.
	<hr/> 3078 р. 88 к.

Въ 1888 году истребовано:

Владовъ	2607 р. 83 к.
Запаснаго капитала	464 р. 51 к.
Библиотечныхъ суммъ	110 р. 28 к.
Процентовъ на билеты	60 р. 21 к.
	<hr/> 3242 р. 83 к.

Затѣмъ къ 1-му Января 1889 года осталось:

Владовъ	3496 р. 20 к.
Запаснаго капитала	248 р. 12 к.
Библиотечныхъ суммъ	152 р. 33 к.
Процентовъ на билеты	7 р. 19 к. *)
	<hr/> 3903 р. 84 к.

*) Въ томъ числѣ:

Въ долгу за участниками кассы . .	3168 р. 60 к.
Наличными	735 р. 24 к.

Сверхъ того въ кассѣ имѣется на храненіи принадлежащія вкладчикамъ два 5% билета Государственнаго Банка 1-го и 2-го внутренняго съ выигрышемъ займовъ.

Ссудо-сберегательная касса чиновниковъ Тюменскаго Окружнаго Казначейства существуетъ съ 1877 года; участниковъ кассы къ 1-му Января 1889 года состояло 11 чел. Къ 1-му Января 1889 года состояло въ кассѣ 191 руб. 27 коп., въ томъ числѣ въ долгу за членами 191 руб. и налич. 27 коп.

Кромѣ сего существуютъ еще ссудо-сберегательныя кассы при Тобольской Гимназіи и при Духовной Семинаріи, но свѣдѣнія о нихъ своевременно не доставлены, почему и не могутъ быть помѣщены.

ЧАСТНЫЯ КРЕДИТНЫЯ УЧРЕЖДЕНІЯ.

Тюменское Отдѣленіе Сибирскаго Торговаго Банка помѣщается въ домѣ Давыдовской.

Собственнаго капитала Отдѣленіе не имѣеть, а обезпечено основнымъ капиталомъ Сибирскаго Торговаго Банка въ 2.400.000 рублей и запаснымъ въ 800.000 рублей.

Оборотъ этого Отдѣленія въ 1888 году былъ слѣдующій:

По приходу и расходу кассы	16.994.489 р. 5 к.
Принято на текущіе счета	3.967.301 р. 37 к.
„ безсрочные вклады	184.020 р. — к.
„ срочные	121.605 р. — к.
Учтено векселей	1.020.948 р. 85 к.
Общій оборотъ Отдѣленія за 1888 годъ	51.187.955 р. 96 к.

Банкирская контора Я. П. Андреева наслѣдниковъ въ городѣ Тюмени по Царской улицѣ, въ собственномъ домѣ.

Контора производитъ слѣдующія операціи: покупку и продажу процентныхъ бумагъ всякаго рода, страхованіе отъ тиражей выигрышныхъ билетовъ I-го и II-го внутренняго займовъ, выдачу ссудъ подъ % бумаги, принимаетъ вклады: срочные, до востребованія и на текущіе счета, принимаетъ переводы денегъ и исполняетъ другія комиссіи. При конторѣ учреждена ссудная касса съ выдачею ссудъ подъ залогъ вещей.

Оборотъ въ 1888 году былъ слѣдующій:

Поступило суммъ на текущіе счета и вклады	129.456 р. 34 к.
Отъ продажи % бумагъ	28.185 р. 02 к.
„ страхованія билетовъ	421 р. 60 к.
Переводовъ	82.000 р. — к.
Возвращено ссудъ	57.050 р. — к.
Выдано по текущимъ счетамъ и вкладамъ	111.287 р. — к.
Ссудъ подъ % бумаги и разное обезпеченіе	63.888 р. 85 к.
За вышедшіе въ тиражъ выигрышные билеты	404 р. 49 к.
Переводовъ	87.500 р. — к.

Ф.

Выдающіяся событія Тобольской губерніи за 1889 г.

СТОЛѢТНІЙ ЮБИЛЕЙ ТОБОЛЬСКОЙ ГИМНАЗИИ.

Тобольская гимназія, начавъ свою жизнь подъ именемъ Главнаго Народнаго училища, за эти сто лѣтъ пережила не одну реформу учебно-воспитательнаго строя. Такъ въ 1810 г. изъ Главнаго Народнаго училища заведеніе это преобразовано было по Уставу 1804 г. въ 4-хъ классную гимназію, въ 1836 г. преобразовано по Уставу 1828 года въ семиклассную гимназію, и въ этомъ видѣ прожило вплоть до 1871 г., когда введено устройство на основаніи нынѣ дѣйствующаго Устава. Въ административномъ отношеніи оно подчинялось въ первый періодъ своего существованія Тобольскому губернатору, во второмъ періодѣ Попечителю Казанскаго учебнаго округа, при чемъ съ 1821 г. находилось въ завѣдываніи постояннаго визитатора Сибирскихъ учебныхъ заведеній, извѣстнаго историка Сибири, П. А. Словцова. Съ 1829 г. по отдаленности края оно было изъято изъ вѣдѣнія Казанскаго учебнаго округа и вновь подчинено Тобольскому губернатору на правахъ Попечителя, а съ 1836 г. Генераль-Губернатору, ближайшимъ помощникомъ которому въ въ этомъ дѣлѣ до 1859 г. былъ Тобольскій губернаторъ, а съ этого времени Главный Инспекторъ училищъ Западной Сибири. Въ 1885 году Тобольская гимназія вошла въ составъ Западно-Сибирскаго учебнаго округа.

11 Юня 1889 года съ разрѣшенія Г. Министра Народнаго Просвѣщенія и по утвержденной Его Сіятельствомъ программѣ, Тобольская гимназія праздновала столѣтній юбилей своего существованія. Празднованіе началось собственно 10 Юня всенощнымъ бдѣніемъ, которое совершено было въ залѣ гимназій въ присутствіи Г. Попечителя Западно-Сибирскаго учебнаго округа В. М. Флоринскаго, г. Начальника губерніи В. А. Тройницкаго, Почетнаго Попечителя Н. И. Давыдовскаго, Окружнаго Инспектора М. В. Вахрушева, начальствующихъ, учащихся и учащихъ въ Тобольской гимназій и многихъ другихъ богомольцевъ, не принадлежащихъ къ гимназической корпораціи. Передъ началомъ всенощной отслужена была панихида по основательницѣ заведенія Императрицѣ Екатеринѣ II, благочестивѣйшихъ Государяхъ Павлѣ I, Александрѣ I, Николаѣ I и Александрѣ II, а также по всѣмъ умершимъ благотворителямъ гимназій, начальствовавшимъ, учившимъ и учившимся въ этомъ заведеніи за сто лѣтъ его существованія, при чемъ о. законоучителемъ гимназій протоіереемъ Боголѣповымъ сказано было назидательное слово о пользѣ и значеніи разумнаго труда въ жизни всякаго человѣка,—будетъ-ли то въ іерархіи общественной службы или въ частномъ семейномъ положеніи его.

11 Юня съ ранняго утра толпы народа сновали взадъ и впередъ мимо зданій гимназій и пансіона, которыя были декорированы зеленью и раздѣвлены флагами; природа видимо благопріятствовала торжеству гимназій: послѣ дождливой и холодной погоды, продолжавшейся не одну недѣлю, наступилъ прекрасный Юньскій день съ палящимъ солнцемъ на безоблачномъ небѣ,— день, какихъ не много бываетъ въ лѣтнее время въ Тобольскѣ.

Къ часу дня залъ гимназій началъ наполняться приглашенными гостями. Въ рядахъ ихъ мы видѣли кромѣ Начальника губерніи, Попечителя Западно-Сибирскаго учебнаго округа, Почетнаго Попечителя гимназій, Окружнаго Инспектора, Начальника Сибирскаго жандармскаго округа Н. И. Александрова, депутатовъ отъ городовъ Тобольска и Тюмени, депутатовъ отъ учебныхъ заведеній гор. Тобольска, Тюмени и Кургана, представителей властей всѣхъ вѣдомствъ и учреждений, находящихся въ Тобольскѣ, родителей учащихся и многихъ ревнителей просвѣщенія обоего пола. Какъ ни великъ, сравнительно говоря, залъ гимназій, но онъ былъ положительно переполненъ публикой. Актъ начался ровно въ 1 часъ дня.

Послѣ благодарственнаго Господу Богу молебствія съ провозглашеніемъ многолѣтія Государю Императору и всему Царствующему Дому, г. Министру Народнаго Просвѣщенія графу И. Д. Делянову, начальствующимъ, учащимъ и учащимся въ Тобольской гимназій, хоръ гимназическихъ пѣвчихъ, подъ управленіемъ г. Шубскаго, отчетливо исполнилъ гимнъ свят. Первоучителямъ славянъ. Затѣмъ преподавателемъ гимназій Г. А. Цвѣтаевымъ прочитанъ былъ краткій отчетъ о состояніи гимназій за время ея существованія до 70 годовъ включительно *). Не безъ интереса прослушано было это чтеніе всѣми присутствующими въ залѣ гимназій, съ особымъ же вниманіемъ слѣдили за лекторомъ бывшіе питомцы заведенія, у которыхъ тѣ или другіе отдѣльные эпизоды изъ жизни гимназій, пробуждали пріятныя воспоминанія дѣтства, воскрешали въ памяти тѣ сладкія мечты, которыя когда-то лелѣли въ своихъ молодыхъ сердцахъ—нынѣ уже убѣленные сѣдинами—почтенные старцы.

За депутатами городовъ Тобольска и Тюмени привѣтствовали гимназію съ ея торжествомъ представители другихъ учебныхъ заведеній г. Тобольска: отъ Духовной Семинаріи о. Ректоръ П. Д. Головинъ, отъ Тобольской Маріинской женской школы Инспекторъ классовъ И. В. Бѣляевъ, отъ Духовнаго училища Смотритель о. А. Н. Беллавинъ, отъ уѣзднаго и приходскихъ училищъ Смотритель Я. К. Мазуркевичъ. По окончаніи личныхъ привѣтствій, Директоромъ гимназій П. И. Пановымъ прочитаны были адреса отъ Императорскаго Томскаго Университета, Красноярской Учительской Семинаріи, множество поздравительныхъ писемъ и телеграммъ, въ числѣ коихъ гимназій

*) Мы не помѣщаемъ этого очерка потому, что лица, желающія ознакомиться съ состояніемъ гимназій за указанное нами время, могутъ получить подробныя свѣдѣнія въ „Исторической запискѣ“, составленной г.г. Замахаевымъ и Цвѣтаевымъ и вышедшей изъ печати ко дню юбилея гимназій. Цѣна 1 руб. 25 коп. съ пересылкой.

удостоилась получить привѣтствіе и отъ Г. Министра Народнаго Просвѣщенія, графа П. Д. Делянова.

Мы не можемъ отказать себѣ въ удовольствіи привести выдержку изъ письма бывшаго ученика гимназіи выпуска 1848 года нынѣ Управляющаго Тамбовской Контрольной Палатой дѣйствительнаго статскаго совѣтника Павла Менделѣева „Проведенное мною лично въ Тобольской гимназіи, мѣстѣ моего рожденія, время съ 1 Сентября 1840 г. по 23 Іюня 1848 года, время моего юношескаго возраста вселили во мнѣ, на всю мою жизнь, чувства наиглубочайшей благодарности къ сему старѣйшему въ Сибири учебному заведенію. Внушенные намъ, бывшимъ того времени ученикамъ сего разсадника просвѣщенія, научныя познанія, преподававшіяся рука объ руку съ развитіемъ въ каждомъ изъ насъ не только религіозныхъ обязанностей, но съ тѣмъ вмѣстѣ вѣрности св. Церкви, Царю и Отечеству, а равно любви къ ближнему—принесли неизгладимую на всю жизнь пользу, сохранивъ чрезъ это самыя дорогія, самыя отрадныя воспоминанія о Тобольской гимназіи, за что и приносимъ ей частовременно отъ чистаго сердца русское спасибо.

Глубоко скорблю, что дальность разстоянія, болѣе чѣмъ на двѣ тысячи верстѣ, служить преградой къ тому, что я не могу лично сказать: спасибо, спасибо, тебѣ Тобольская гимназія за всю тобою намъ принесенную пользу, которую мы въ данное время, на закатѣ дней нашей жизни, убѣжденные съди нами, цѣнимъ уже вполне сознательно.

Отъ всей души желаю дальнѣйшаго процвѣтанія Тобольской гимназіи и въ знаменательный день столѣтняго ея юбилея, я душою и сердцемъ буду считать себя находящимся въ числѣ всѣхъ, лично присутствующихъ на семь торжествѣ, учениковъ Тобольской гимназіи и буду надѣяться, что кто либо изъ моихъ сверстниковъ вспомнитъ меня. Дружески, по товарищески, жму руку и заочно поздравляю съ юбилейнымъ праздникомъ всякаго, кто меня не забылъ, я же съ своей стороны помню всѣхъ своихъ наставниковъ и со товарищей по ученію“.

Другой изъ бывшихъ воспитанниковъ (48—54 г.) П. Д. Сысоевъ, желая выразить благодарность дорогому для него учебному заведенію, прислалъ денежный подарокъ въ 2-хъ облигаціяхъ восточнаго займа въ 100 руб. на усиленіе пансіоннаго капитала.

Въ заключеніе акта Директоръ гимназій П. И. Пановъ обратился къ присутствующимъ съ такими словами: Наша гимназія сегодня празднуетъ столѣтній юбилей своего существованія. По времени своего учрежденія—это было если не первое, то однимъ изъ первыхъ учебныхъ заведеній гражданскаго вѣдомства въ Сибири, открытое первоначально подъ именемъ Главнаго Народнаго училища. И съ тѣхъ поръ переимѣнивъ свое названіе и переживъ не одну реформу учебно-воспитательнаго строя, Тобольская гимназія за все время старалась идти къ одной цѣли, разъ намѣченной державной волей своей основательницы—воспитывать хорошихъ и полезныхъ членовъ семьи, общества, церкви и государства.

На сколько успѣшно достигалась эта конечная цѣль каждаго учебнаго заведенія,—судить не намъ. Пусть объ этомъ скажетъ свое безпристрастное слово исторія просвѣщенія Сибири. Но что гимназія имѣла безспорное значеніе въ развитіи Сибирскаго края—это вѣдѣ всякаго сомнѣнія. Поэтому подводя итоги своей вѣковой дѣятельности на пользу отечества, она не безъ удовольствія въ настоящій день останавливается на той массѣ бывшихъ своихъ воспитанниковъ, которые выйдя изъ учебнаго заведенія, посвятили лучшія свои силы и годы своей родинѣ, то на трудномъ педагогическомъ поприщѣ, то въ скромной долѣ гражданской службы, то въ исключительномъ служеніи наукѣ въ области научныхъ изслѣдованій и открытій, то наконецъ въ рядахъ русскаго воинства, проливая кровь за отечество.

Такимъ образомъ уже одно сознаніе того, что не даромъ, не безслѣдно прошло столѣтіе учебнаго заведенія на далекой окраинѣ царства русскаго, что гимназія, согласно Высочайшимъ предначертаніямъ вносила и свою лепту въ общую исторію развитія Россіи, дала смѣлость настоящему составу Педагогическаго Совѣта гимназіи повергнуть свои вѣрноподданическія чувства къ Престолу Его Величества. Но чтобы ознаменовать день этого торжества какимъ либо добрымъ дѣломъ, которое осталось бы вѣдшимъ знакомъ празднуемаго событія на память грядущихъ поколѣній, Педагогическій Совѣтъ постановилъ на свои средства устроить въ созидаемой гимназической церкви двѣ серебро-позлащенныхъ хоругви съ изображеніемъ Святыхъ, чествуемыхъ Православною церковью 11 Іюня и 17 Октября, когда Господь явилъ чудо милосердія Православному русскому царству, сохранивъ жизнь Своего Помазанника. Пусть же подъ сѣнію этого знамени совершается образованіе и воспитаніе молодаго поколѣнія и въ новомъ столѣтіи учебнаго заведенія. Пусть этотъ Священный знакъ на вѣки останется вмѣстѣ съ тѣмъ и выразителемъ вѣрноподданическихъ чувствъ Тобольской гимназіи къ своему Монарху“.

Народнымъ гимномъ закончился актъ празднованія юбилея гимназіи, послѣ чего нѣкоторымъ изъ присутствовавшихъ была роздана въ подарокъ „Историческая записка“ о гимназіи за время ея столѣтняго существованія.

Въ 8 часовъ вечера того же дня начальствомъ гимназіи устроенъ былъ для учащихся въ залѣ Общественнаго Собранія танцевальный вечеръ, который почтили своимъ присутствіемъ г. Попечитель округа, Начальникъ губерніи, Почетный Попечитель и почти всѣ лица, участвовавшія въ устроенномъ торжествѣ. Въ тотъ же день въ городскомъ саду у памятника Ермаку, городскимъ обществомъ устроено было народное гулянье съ музыкою и пѣсенниками. Возвращавшіяся съ гулянья массы народа останавливались противъ зданія гимназіи, иллюминированнаго множествомъ огней и красиво декорированнаго на балконѣ прекраснымъ вензелемъ Имени Государя Императора.

На другой день, въ часъ дня, когда начальство гимназіи, учащіе и учащіяся, а также Начальникъ губерніи и прочія лица, прибывшія на освѣщеніе закладки новаго зданія, собрались около него, при звонѣ колоколовъ съ соборной Софійской колокольни, прибылъ и Преосвященный Авраамій, Епископъ

Тобольскій и Сибирскій. Въ сослуженіи лицъ соборнаго, городского и частію приѣзжаго духовенства, при хорѣ гимназическихъ пѣвчихъ, Владыко совершилъ торжественное молебствіе. Для этого священнодѣйствія избрано было особо устроенное возвышенное мѣсто, гдѣ предполагается въ послѣдствіи устройство домової гимназической церкви. По окончаніи молебствія протодіакономъ провозглашено многолѣтіе Государю Императору со всѣмъ Царствующимъ Домомъ, Святѣйшему Правительствующему Синоду, Преосвященному епископу Аврамію, Министру Народнаго Просвѣщенія, Попечителю Западно-Сибирскаго учебнаго округа, а также всѣмъ лицамъ трудами и заботами своими содѣйствующими къ возведенію созидаемаго учебнаго заведенія. По окончаніи многолѣтія Преосвященный Авраміи сказалъ слѣдующую назидательную рѣчь: *)

„Привѣтствую Васъ, милостивые Государи, съ столѣтіемъ Тобольской гимназіи и съ закладкою новаго зданія для новой гимназіи. Дай Богъ, чтобы и при созиданіи здѣсь умственнаго зданія для учащихся, основанія научныхъ знаній закладывались на столько глубоко, здравые элементы разныхъ наукъ прояснялись на столько точно, просто и прозрачно, чтобы покрайней мѣрѣ половина учащихся завершили мыслительную вашу работу. Можетъ ли быть зданіе прочно и красиво, если верхъ его будетъ слишкомъ ограниченъ и узокъ!

Чѣмъ цементъ лучше, тѣмъ прочнѣе стоятъ стѣны дома. Такъ и въ области знанія. Система научныхъ познаній бываетъ тѣмъ устойчивѣе и плодотворнѣе, чѣмъ она болѣе проникнута связностію и единствомъ здравыхъ идей и созидательнымъ, добрымъ духомъ. Знанія отрывочныя, разрозненныя, не удерживаются долго въ сознаніи учащагося юношества, бываютъ поверхностны и малопродуктивны. Этимъ цементомъ въ области знаній служатъ духовно-нравственныя основы учительства, осуществляемые какъ въ образѣ жизни начальствующихъ и учащихся, такъ и въ возвышенномъ созидательномъ направленіи преподаванія наукъ. Эти то основы духовности, возвышенности, созидательности въ построеніи и раскрытіи научныхъ знаній сообщаютъ имъ глубину, жизненность, устойчивость.

Всякое зданіе завѣнчивается покровомъ. И весь трудъ умственный воспитательной работы педагоговъ—учителей долженъ вести учащихся къ всепокрывающему всеозаряющему, животворному свѣту Христовой истины. Азъ есмь путь, истина и жизнь,—сказалъ Христосъ Спаситель. Онъ есть путь ведущій въ жизнь вѣчную, показующій осуществленіе всей полноты нравственнаго совершенства. Онъ есть истина, озаряющая нашъ духъ небеснымъ свѣтомъ, вполне удовлетворяющая стремленіе нашего ума къ вѣчному, высшему знанію. Онъ есть жизнь, дарующая полное удовлетвореніе жаждѣ сердца нашего къ блаженству.

Помните, что безъ Божія содѣйствія никакой научно-педагогическій трудъ не будетъ спасительнымъ, плодотворнымъ и прочнымъ. Все истинное—великое, глубокое, вѣковѣчное въ области знаній насаждается, процвѣтаетъ и

*) Тобольскія Епархіальныя Вѣдомости 1889 г. №№ 13 и 14.

созрѣваетъ подѣ живительною теплою чистаго свѣта христіанской религіи.

Да благословить Отецъ небесный созидающихъ и созидаемыхъ своимъ пренебеснымъ благословеніемъ и содѣлаетъ прочнымъ и благонадежнымъ вмѣстѣ съ строительствомъ вещественнымъ и ваше строеніе умственного и нравственного религіознаго воспитанія възрѣннаго вамъ юношества“.

Послѣ рѣчи Владыко благословилъ Гимназію иконою архистратига Михаила, а о. архимандритъ Мемнонь иконою Абалакской Божіей Матери, высоко чтимую не только Тоболяками, но и обывателями сосѣднихъ городовъ и губерній. Послѣ сего присутствующими совершена была самая закладка. Первые камни были положены Преосвященнымъ Авраміемъ, Попечителемъ Западно-Сибирскаго учебнаго округа, Губернаторомъ, Директоромъ гимназіи и затѣмъ многіе изъ присутствующихъ спѣшили положить по камню въ основаніе будущаго зданія, отъ котораго можно ожидать много пользы для будущихъ поколѣній учащихъся. Въ заключеніе оркестромъ музыки Тобольскаго резервнаго кадроваго баталіона исполненъ былъ гимнъ: „Коль славенъ нашъ Господь въ Сіонѣ“.

По водруженіи на мѣстѣ постройки св. Креста, духовенство, приѣзжіе гости и представители всѣхъ сословій города приглашены были Директоромъ гимназіи въ помѣщеніе нынѣ занимаемое гимназіей. Въ одной изъ залъ гимназіи Директоръ оной П. И. Пановъ изложилъ предъ собравшеюся публикою въ краткой рѣчи подробно весь ходъ дѣла по постройкѣ новаго зданія и закончилъ свой отчетъ пожеланіемъ, чтобы молодое поколѣніе, при новыхъ благопріятныхъ условіяхъ школьнаго помѣщенія, получало вполнѣ правильное развитіе тѣлесныхъ и духовныхъ силъ для будущихъ трудовъ и испытаній въ жизни.

Въ 3 часа въ актовую залъ гимназіи собравшемуся обществу предложентъ былъ завтракъ сервированный на нѣсколькихъ столахъ. По окончаніи завтрака провозглашены были задравные тосты за Государя Императора со всѣмъ Царствующимъ Домомъ, за Министра Народнаго Просвѣщенія, Попечителя Западно-Сибирскаго учебнаго округа В. М. Флоринскаго, Преосвященнаго Аврамія, Начальника губерніи В. А. Тройницкаго, за Почетнаго Попечителя Н. И. Давыдовскаго, за Директора гимназіи П. И. Панова и настоящий составъ Педагогическаго Совѣта и наконецъ за всѣхъ учившихъ и учившихся въ Тобольской гимназіи до сихъ поръ благополучно здравствующихъ. Завтракъ кончился въ 5 часовъ вечера и во все время завтрака игралъ оркестръ военной музыки.

П—ъ.

Краткій очеркъ открытія Тобольскаго Губернскаго Музея.

Основаніе Тобольскому Музею первоначально положено было при Тобольскомъ Статистическомъ Комитетѣ въ концѣ 60-хъ годовъ. Изъ журнала этого Комитета, отъ 8 Апрѣля 1870 года за № 7 видно, что Музей уже въ то время существовалъ. По инвентарю 1875 года въ немъ числилось около 100 различныхъ предметовъ. Въ послѣдующіе 2 года вещи хотя и поступали, но въ незначительномъ количествѣ. Съ 1877 же года по 1886 г. поступленій ни какихъ не было, напротивъ за недостаткомъ хорошаго помѣщенія многія бывшія вещи, какъ напр. чучела птицъ, животныхъ и пр., испортились и частью утратились. Кромѣ этого, очень цѣнныя вещи въ 1876 г. были посланы въ Петербургъ на третій международный съѣздъ Ориенталистовъ и въ 1882 году на Московскую промышленно-художественную выставку. Какъ съ выставки, такъ и со съѣзда вещи обратно возвращены не были. Такимъ образомъ прежній Музей достигъ такого состоянія, что къ 1 Января 1886 г. въ немъ осталось только 46 названій различныхъ предметовъ. 15 Января 1886 года Тобольскій Статистическій Комитетъ въ общемъ собраніи членовъ, разсматривая положеніе Музея, постановилъ передать Музей въ завѣдываніе дѣйствительному члену Комитета Н. А. Лыткину, поручивъ ему начать вновь сборъ коллекцій и пріискать новое помѣщеніе. На первое время коллекціи Музея были помѣщены при Тобольской Ветеринарно-фельдшерской школѣ. Съ Сентября же 1887 года по Мартъ 1889 года Музей находился въ одномъ изъ свободныхъ флигелей Тобольской губернской Гимназіи.

29 Сентября 1886 года Статистическій Комитетъ, по инициативѣ Его Превосходительства, Господина Начальника Губерніи Владиміра Александровича Тройницкаго, постановилъ предстоящій юбилей 300 лѣтняго существованія г. Тобольска ознаменовать устройствомъ надлежащаго помѣщенія для Тобольскаго Музея. Для изысканія средствъ на постройку этого зданія Комитетъ рѣшился обратиться къ благотворительности. На сколько сочувственно въ этомъ случаѣ отнеслись лица, къ которымъ Комитетъ обратился за помощью, видно изъ того, что не прошло и мѣсяца, какъ было засѣданіе Комитета, а уже на постройку зданія начали поступать пожертвованія и къ 1 Января 1887 года всей поступившей суммы было 3213 руб. Видя такое успѣшное поступленіе пожертвованій, Комитетъ рѣшился приступить къ составленію проэктвъ и плановъ на постройку зданія для Музея, пригласилъ для этого компетентныхъ лицъ. Всѣхъ проэктвъ было представлено 4. По разсмотрѣніи

этихъ проектовъ Статистическій Комитетъ остановился на проектѣ архитектора П. П. Аплечева, какъ наиболѣе подходящемъ къ дѣлямъ и средствамъ Музея. Для завѣдыванія дѣломъ постройки и сборомъ пожертвованій была выбрана особая комиссія, состоявшая подъ предѣлательствомъ Его Превосходительства В. А. Тройницкаго, изъ дѣйствительныхъ членовъ Комитета: С. М. Трусова, Н. А. Лыткина, К. М. Голодникова и г.г. архитекторовъ П. П. Аплечева и И. А. Гартунга.

Мѣсто для постройки зданія Музея было выбрано съ разрѣшенія Тобольской Городской Управы, на горѣ при входѣ въ садъ Ермака.

Къ началу лѣта 1887 года средствъ Музея скопилось уже столько, что можно было приступить и къ работамъ—тѣмъ болѣе, что матеріалы на постройку, какъ-то: кирпичъ, песокъ и известь были заготовлены еще зимой.

4 Юня 1887 года, во время празднованія 300 лѣтія г. Тобольска, была совершена торжественная закладка зданія Музея. Дѣлательно закипѣла работа послѣ этого торжества. Не по днямъ, а по часамъ выростало зданіе. Къ концу лѣта оно было уже покрыто крышей и вчернѣ готово. Стоило оно къ этому времени 10.624 руб. 67 коп. Въ числѣ этой суммы считается пожертвованій: деньгами 6708 руб. 88 коп. и матеріаломъ 3916 руб. 79 коп.

Постройка вчернѣ была закончена, но закончены были и всѣ суммы, собранныя на этотъ предметъ. Продолжать работы далѣе было не чѣмъ. Вновь пришлось обратиться за помощью и вновь нашлись добрые люди, которые помогли горю и дали возможность окончить начатое дѣло. Къ веснѣ 1888 года, благодаря пожертвованіямъ, средства Музея снова усилились и снова начались работы. Быстро зданіе начало приводиться въ порядокъ и къ концу лѣта тамъ, гдѣ два года тому назадъ росъ только бурьянъ, появилось хоть и не грандіозное, но красивое и изящное зданіе Тобольскаго Музея.

Стоимость зданія въ окончательномъ видѣ простирается до 13000 руб. 25 Сентября 1888 года происходило освященіе зданія Музея, хотя переходить въ него было рѣшено только весною настоящаго года. Новое помѣщеніе Музея, построенное по проекту архитектора П. П. Аплечева, представляетъ, какъ видно изъ прилагаемаго фотографическаго снимка, довольно красивое каменное, одно-этажное зданіе. Размѣры его не велики—81 кв. сажень, но пока совершенно достаточные для помѣщенія тѣхъ коллекцій, какія можно собрать по Тобольской губерніи. Внутреннее помѣщеніе Музея состоитъ изъ одного центрального зала и 8 боковыхъ комнатъ, соединенныхъ между собой арками. Такое расположеніе комнатъ даетъ возможность посѣтителямъ осматривающимъ коллекціи, переходить не замѣтно отъ одного отдѣла къ другому, совершенно не стѣсня другъ друга. Средній залъ—одна изъ самыхъ большихъ комнатъ Музея, въ два свѣта, вверху отдѣланъ орнаментомъ, составленнымъ изъ рисунковъ, находящихся на вещахъ и одеждѣ сѣверныхъ инородцевъ. Сверху орнамента, въ простѣнкахъ верхнихъ оконъ помѣщаются гербы городовъ Тобольской губерніи. Залъ этотъ занятъ этнографическимъ

отдѣломъ. Въ боковыхъ комнатахъ помѣщаются остальные отдѣлы. При чемъ одна комната по прилагаемому плану № 1 служитъ главнымъ входомъ въ Музей и здѣсь же находится общеобразовательный отдѣлъ. Въ комнатѣ № 2 помѣщается библиотека, въ комнатѣ № 3—археологическій отдѣлъ, въ комнатахъ №№ 4 и 5—естественно-историческій отдѣлъ, въ комнатѣ № 6 промышленный отдѣлъ, въ комнатѣ №№ 7 и 8 этнографическій отдѣлъ и въ комнатѣ № 9 лабораторія. *)

Говоря о зданіи Музея нельзя не сказать нѣсколько словъ еще объ одномъ помѣщеніи, принадлежащемъ Музею, и находящемся тутъ же въ саду Ермака. Помѣщеніе это, небольшой деревянный, довольно красивой отдѣлки домикъ, выстроенный на средства Музея при помощи города, служитъ для храненія катера, на которомъ переправлялись черезъ рѣку Иртышъ при посѣщеніи г. Тобольска Высочайшія Особы: въ 1837 г. въ Возѣ почившій Государь Императоръ Александръ II и въ 1868 году Великій Князь Владимиръ Александровичъ.

Къ концу Марта мѣсяца 1889 г. коллекціи Музея были перенесены въ новое помѣщеніе, и при помощи сочувствующихъ лицъ Музею были быстро приведены въ возможный на первое время порядокъ, размѣщены по отдѣламъ и 10 Апрѣля 1889 г. наконецъ наступилъ день, когда Музей радушно открылъ двери для своихъ посѣтителей. Въ первые дни открытія Музея, въ помѣщеніи его, была устроена выставка акварельныхъ картинъ художника М. С. Знаменскаго, продолжавшаяся съ 10 по 15 Апрѣля.

Въ недѣлю святой Пасхи Музей былъ открытъ съ 12 ч. дня до 5 ч. вечера. Посѣтителей за это время было: 818 человекъ.

Съ 17 Апрѣля Музей открытъ ежедневно отъ разсвѣта до сумерекъ съ платою за входъ по 20 коп. со взрослыхъ и по 10 коп. съ дѣтей и учащихся. Посѣтителей съ 17 Апрѣля по 1 Декабря было 1567 человекъ. Со дня же открытія въ новомъ зданіи въ этомъ году посѣтило Музей, исключая казенно-коштныхъ воспитанниковъ учебныхъ заведеній, 2385 лицъ.

Въ то время, какъ шла постройка Музея, увеличивались и коллекціи его. Коллекціи эти частію были жертвованы разными лицами, частію приобретались на средства Музея. Всѣ поступавшія вещи, смотря по ихъ назначенію распределялись по особымъ отдѣламъ, которыхъ въ настоящее время существуетъ пять:

1) Естественно-историческій, 2) Этнографическій, 3) Археологическій, 4) Промышленный и 5) Общеобразовательный, въ который входятъ предметы хотя прямо и не относящіеся къ Тобольской губерніи, но имѣющіе какое либо научное или общеобразовательное значеніе.

Количество, находящихся вещей въ Тобольскомъ Музеѣ, со времени его возобновленія, т. е. съ 1886 года по 1889 годъ видно изъ слѣдующей таблицы:

*) Название комнатъ на прилагаемой фотографіи нѣсколько разнится отъ настоящаго, что произошло отъ того, что въ Музеѣ произведена перестановка уже послѣ сятія плана.

По отдѣламъ.	Количество поступившихъ вещей по годамъ.			
	1886 г.	1887 г.	1888 г.	1889 г.
Въ Естественно-историческомъ.	86	78	287	2202
Въ Этнографическомъ.	67	80	112	135
Въ Археологическомъ.	—	285	445	806
Въ Промышленномъ.	—	10	27	38
Въ Общеобразовательномъ.	—	141	283	856
Всего	153	594	1154	4037

Цифра этой таблицы 4037 показывающая наличное число предметовъ нашего Музея къ 1 Декабря 1889 года, конечно не велика, но въ 4 года при неимѣннн средствъ—собрать что либо больше едва ли и возможно. Насколько цѣнны и интересны коллекціи Музея предоставляемъ судить о томъ посѣтителѣмъ, хотя нельзя не сказать, что нѣкоторые отдѣлы Музея вполне заслуживаютъ вниманія. Такъ отдѣлъ археологическій заключаетъ въ себѣ богатую коллекцію бронзовыхъ вещей, весьма интересныхъ по своей древности и оригинальности. Весьма цѣнное приобрѣтеніе этого отдѣла составляютъ: 2 древнихъ, желѣзныхъ золоченыхъ шлема, конической формы; 4 бронзовыхъ скифскихъ котла; металлическіе зеркала и диски; бронзовыя изображенія животныхъ и людей. и коллекцію подѣлокъ изъ кости и глины.

Этнографическій отдѣлъ Музея содержитъ въ себѣ почти все, что характеризуетъ бытъ сѣверныхъ инородцевъ Tobольской губерніи Остяковъ и Самоѣдовъ. Въ этомъ отдѣлѣ находится также прекрасная коллекція этнографическихъ предметовъ К. Б. Газенвинкеля, часть которой ожидается къ поступленію въ Музей.

Естественно-историческій отдѣлъ не великъ, но имѣетъ также интересныя и цѣнныя вещи, къ каковымъ нужно отнести: коллекцію насѣкомыхъ (1452 вида), собранную въ Западной Сибири и преимущественно въ Tobольской губерніи С. Н. Мамѣвымъ и Гербарій дикорастущихъ растений г. Tobольска и его окрестностей отъ Л. Е. Луговскаго. Рѣдкую и дорогую, въ

научномъ отношеніи, пещь этого отдѣла представляетъ почти полный, прекрасно сохранившійся, скелетъ допотопнаго быка *Bos primigenius*.

Въ общеобразовательномъ отдѣлѣ нужно указать на довольно значительное собраніе русскихъ и иностранныхъ монетъ и на коллекцію минераловъ Алтая и Урала.

Отдѣлъ промышленный, какъ требующій денежныхъ затратъ, весьма незначителенъ (38 №№), пополненіе его предполагается начать съ будущаго года.

При Музеѣ находится также бібліотека, заключающая въ себѣ собраніе книгъ, брошюръ, рукописей, плановъ, картъ, видовъ, портретовъ вообще всѣхъ письменныхъ матеріаловъ, имѣющихъ какое либо значеніе по отношенію къ Сибири, а въ особенности къ Тобольской губерніи. Въ прочемъ книги и изданія, не относящіяся специально къ Тобольской губерніи, но составляющія въ настоящее время, или библиографическую рѣдкость или имѣющія научное значеніе для опредѣленія коллекціи Музея, также находятъ мѣсто въ его бібліотекѣ. Всего къ 1 Декабря 1889 года въ бібліотекѣ Музея состояло: 323 названія въ 557 экземплярахъ и томахъ. *)

Слѣдующіе рукописные и печатные матеріалы составляютъ раритеты этой бібліотеки и останавливаютъ на себѣ вниманіе: 1) „Повѣсть краткая о Александрѣ Великомъ“, писанная 5 Августа 1738 г. Тобольскимъ ямщикомъ Козьмой Леонтьевымъ Черепановымъ, (братомъ составителя „Сибирской лѣтописи“, принадлежащей бібліотекѣ Тобольской духовной семинаріи). 2) „Каталогъ или лѣтописаніе изъ бытности архіереевъ россійскихъ“ рукопись середины XVIII стол., заключающая въ себѣ свѣдѣнія о сибирскихъ іерархахъ. 3) Археологическая карта Курганскаго округа, сост. Г. Г. Игнатьевымъ въ 1872 году. 4) Планъ г. Туринска, утвержденный собственноручной подписью Императора Александра I и скрѣпленный подписью графа Сперанскаго въ 1821 году. 5) 2 плана г. Тобольска 1784 г. 6) Карта Тобольскаго намѣстничества конца XVIII стол. 7) Атласъ Тобольской губерніи 1806 г., состоящій изъ одной генеральной карты и 9 городовыхъ плановъ. 8) Подлинная жалованная грамота Царей Иоанна и Петра Алексѣевичей, березовскому князю Райдукову 1692 г. 9) Карта Россіи, составленная въ 1614 г. по чертежу Царевича Ѳедора Борисовича Годунова. 10) Чертежь града Тобольска 1698 г. 11) Ста-

*) Библіотека (какъ и остальные отдѣлы Музея) составила, благодаря пожертвованіямъ слѣдующихъ лицъ: П. Д. Головина, А. Г. Фильбертъ, А. А. Крылова, Е. Я. Лаврентьева, Н. Г. Коммисарова, И. Е. Овешкова, В. А. Троицкаго, С. И. Троицкой, А. А. Ребрина, К. М. Голодникова, А. Ф. Мазурина, П. П. Ширкова, А. И. Дмитриева-Мамонова, Я. Я. Фидлермана, В. Л. Туленкова, П. С. Паутова, А. А. Дашевской, И. Ѳ. Александрова, М. С. Знаменскаго, А. А. Сыроматникова, В. К. Имсена, А. В. Сергѣева, И. Ф. Кузиковскаго, П. И. Панова, О. П. Рудаковой, А. О. Шамовскаго, В. Д. Жарникова, К. Б. Газенинкеля, В. И. Глубоковскаго, Н. Н. Де-Карлино, И. М. Слаути, А. И. Аевина, Н. А. Люткина, С. М. Трусова, Ф. С. Ляхмайера, Т. И. Михайлова, И. И. Игнатова, П. И. Алексѣева, С. К. Сеяенко, С. С. Балина, Н. Д. Скоснрева, К. М. Палаа, В. М. Флоринскаго и С. Н. Мамѣва.

ринный, большой, гравированный портретъ Ермака во весь ростъ, одинаковый съ портретомъ приложеннымъ къ Строгоновской лѣтописи. 12) „Театронъ или позоръ нравоучительный“ соч. митрополита Іоанна Максимовича, изд. 1708 г. 13) Изданія Тобольской Типографіи Корнильевыхъ конца прошлаго и начала нынѣшняго столѣтія и 14) Тобольскія Губернскія Вѣдомости *за всѣ годы* изданія ихъ. Сочиненія Миллера, Словцова, Сулоцкого, Абрамова и др. лицъ, извѣстныхъ своимъ трудомъ по изслѣдованію мѣстнаго края и Сибири положили краеугольный камень основы бібліотеки.

Для лицъ, интересующихся бібліотекой Музея, въ непродолжительномъ времени выйдетъ изъ печати каталогъ и указатель матеріаламъ, находящимся въ этой бібліотекѣ, составленные бібліотекаремъ С. Н. Мамѣевымъ. Въ настоящее время готовится къ печати также каталогъ вообще всѣхъ коллекцій Музея.

Тобольскій Губернскій Музей состоитъ до сего времени при Статистическомъ Комитетѣ и управляется выбранными отъ Комитета лицами, составляющими Совѣтъ Музея. Въ составъ этого Совѣта входятъ: Предсѣдатель и члены: хранитель Музея, помощникъ хранителя—онъ же бібліотекаръ и членъ-казначей.

На будущее время Музей предполагается сдѣлать самостоятельнымъ учрежденіемъ; для чего вырабатывается уставъ съ цѣлью образовать особое общество, члены котораго способствовали бы къ продолженію начатаго дѣла и дали возможность Тобольскому Музею, занять почетное мѣсто въ ряду другихъ подобныхъ учрежденій.

Хранитель Музея **Н. Лыткинъ.**



ТОБОЛЬСКИЙ ГУБЕРНСКИЙ МУЗЕЙ.

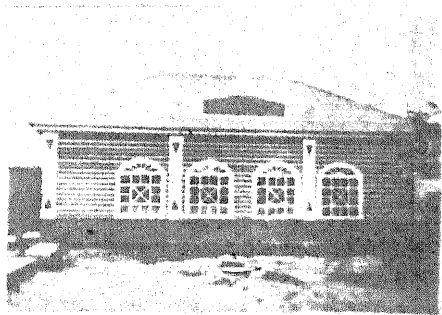
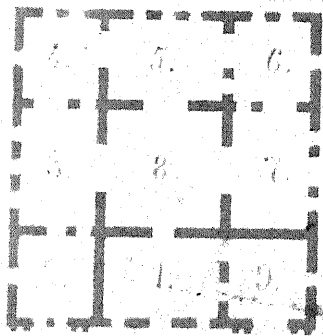
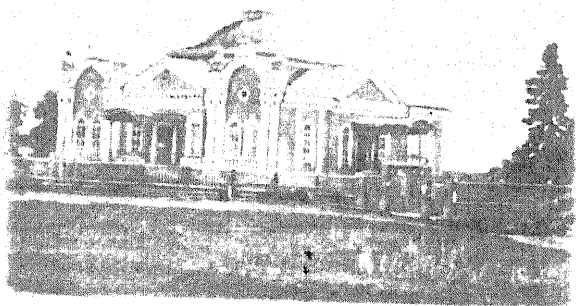

П л а н ъ.

1 сѣни, 2 библіотека, 3 отд. Археологическій, 4 отд. обще-образов., 5 и 6 естествен-но-историческіе, 7 и 8 отд. этнографич., 9 лабораторія.

Д о м и ъ,

въ коемъ хранится катеръ, на которомъ переезжали р. Иртышъ въ Божѣ почившій Государь Императоръ Александръ II, въ 1837 г. въ бытность Наслѣдникомъ Престола; а въ 1868 году переезжалъ Великій Князь Владиміръ Александровичъ.

ТОВОЛЬСКАЯ СТАРИНА.

I. Нѣсколько словъ объ открытіи намѣстничества въ Тобольскѣ и первомъ намѣстникѣ.

Изъ старыхъ не напечатанныхъ бумагъ.

1782 г. августа 21, въ Тобольскѣ было открытіе намѣстничества предверіе въ воскресенье, а наканунѣ, т. е. 20 числа въ субботу, извѣщено было въ городѣ жителямъ о предверіи сего открытія намѣстничества черезъ господина, назначающагося городничимъ, секундъ-маіора Якова Мейбома и коллежскаго секретаря Матвея Юрлова, съ шестью трубачами конными и двѣнадцатью гусарами. А въ воскресенье пополуночи, въ 4 часа, по выстрѣлу изъ пушки была введена въ кремль воинская команда числомъ до 1000 человекъ подъ командою господина Тобольскаго оберъ-коменданта бригадира и кавалера Александра Ивановича фонъ-Беклера, въ 7 часу по выстрѣлу изъ пушки изволилъ прибыть Его Превосходительство господинъ Губернаторъ, генераль-маіоръ Григорій Михайловичъ Осиповъ со всѣми присутствующими въ домъ генераль-губернатора Его Высокопревосходительства господина генераль-поручика лейбъ гвардіи премьеръ-маіора и разныхъ орденовъ кавалера Евгенія Петровича Кашкина въ тронный залъ ея Величества. Въ 8 часовъ по выстрѣлу изъ пушки начался благовѣстъ въ соборной церкви къ обѣдни, по окончаніи котораго изъ троннаго зала Его Высокопревосходительство изволилъ со всею свитою шествовать пѣшкомъ къ обѣдни по сдѣланному отъ самаго генераль-губернаторскаго дома до собора мосту, который обить былъ алымъ сукномъ, впереди шли подлѣ онаго сукна по землѣ 6 человекъ пѣшихъ гусаръ, за ними по оному сукну шли 4 ундеръ-офицера, два помощника обряда, за ними учредитель обряда и генераль-губернаторъ съ двумя адъютантами, за ними губернаторъ и всѣ присутствующіе секретари и приказные служители, а за всѣми шли по сукну 4 ундеръ-офицера, въ числѣ которыхъ былъ и фуръ-іеръ Петръ Полутовъ *) и по обѣ стороны моста шли 8 гусаръ пѣшіе-жъ, которой церемоніи отдана была честь отъ воинской команды, и при входѣ въ церковь стали на опредѣленные мѣста, а 8 человекъ ундеръ-офицеровъ стояли при церковныхъ дверяхъ, а гусары за церковь, а прот-

*) Авторъ этихъ записокъ. „Памятнал Записка титулярнаго совѣтника Петра Афанасьева сына Полутова о разныхъ дѣляннхъ“ тетрадь начинающаяся съ 1765 года августа, оканчивающаяся 1831 года августа 16.

чаго народа впущено въ церковь небыло, и во время молебна происходила пушечная пальба изъ 101 пушки и двукратный бѣглой огонь. По выходѣ изъ церкви прибыли въ тронный залъ Ея Величества и чрезъ полчаса вышли на балконъ генераль-губернаторъ и присутствующіе, гдѣ и поздравлены были музыкою и барабаннымъ боемъ; потомъ возвратились въ контрасолтъ кушать и во время обѣда происходила музыка и пушечная пальба, а послѣ обѣда разѣхались въ дома. А въ шестомъ часу въ половинѣ съѣзжались опять въ домъ генераль-губернатора въ тронный залъ господа и дамы и происходилъ балъ до 12 часу, а въ 12 часу былъ ужинъ и пополуночи въ первомъ часу разѣхались въ дома. Во время сего вечера было пять прозрачныхъ картинъ.

23 числа. Въ тронномъ залѣ была балатировка присутствующимъ и обѣдъ. Въ то время былъ въ Тобольскѣ линейный командиръ генераль-поручикъ Николай Гавриловичъ Огаревъ и бригадиръ и кавалеръ Фетцевъ.

25 числа, былъ обѣдъ для всѣхъ оберъ-офицеровъ.

29 числа, т. е. въ понедѣльникъ, разѣзжалъ по городу городничій, какъ и къ преддверію, съ объявленіями, что на завтра будетъ намѣстничеству открытіе, то-есть тридцатаго числа. Въ открытіе церемонія та же самая происходила, какъ и въ преддверіе, только съ такою переменною, что по утру по выстрѣлу изъ пушки другаго раза, какъ на перилахъ у магистрата, такъ и надъ башнею на прямскомъ взвозѣ, повѣщаемъ былъ народъ музыкою, да до обѣдни стояли въ тронной залѣ 4 ундеръ-офицера у дверей по два чело-вѣка вмѣсто присяжныхъ. По прибытіи губернатора съ присутствующими вышелъ генераль-губернаторъ изъ другихъ покоевъ въ тронный залъ и сталъ къ портрету Ея Императорскаго Величества къ амбону на подмощенную ступень и сказывалъ рѣчь. Въ то же самое время пошли къ обѣдни, а отъ обѣдни пошли со кресты Архіерей съ духовенствомъ въ присутственныя мѣста, которыя и открыты были, потомъ возвратились въ домъ генераль-губернатора, гдѣ не много погодя вышли на балконъ. Позволено было народу сорвать у изготовленнаго быка голову, пить вино, пиво и медъ. Пополудни въ 10 часовъ горѣлъ щитъ и пускаемы были ракеты, былъ балъ и ужинъ, а въ полночь разѣхались въ дома“.

П. А. Словцовъ горячо привѣтствовалъ учрежденіе намѣстничества и ждалъ отъ его открытія много добра для Сибири. „Сибирь—сирота“, писалъ онъ, *) „наравнѣ съ своей матерію увидѣла для всякаго подданнаго законную защиту на судѣ, и покровительство въ особѣ намѣстниковъ“.

Что вышеприведенныя слова П. А. Словцева были не фразой, а выраженіемъ дѣйствительности, мы имѣемъ факты: послѣ извѣстнаго своей суровостію Д. И. Чичерина, дѣйствовавшаго въ родѣ Аракчеева и вносившаго свою деспотическую власть даже въ семейный бытъ, само собой понятно, что при Кашкинѣ сибиряки должны были вздохнуть свободно, и учрежденіе намѣстничества, въ которомъ генераль-поручикъ Кашкинъ былъ первымъ на-

*) Прогулка вокругъ Тобольска зъ 1830 г.

мѣстникомъ, составляло свѣтлую эпоху въ Сибири. Въ доказательство нашихъ словъ мы желаемъ здѣсь помѣстить указъ Святѣйшаго Синода 1783 года мая 12, полученный въ Тобольскъ 21 мая 1783 года. Его содержаніе касается до сихъ поръ большаго мѣста въ народной жизни раскольниковъ, а въ то время губившаго народъ сотнями и тысячами отъ огня, отъ ссылки, отъ заключенія въ казематахъ.

Дѣло началось съ того, что Сенатъ получилъ отъ генераль-губернатора Кашкина репортъ, по которому видно, что въ Ялуторовскомъ округѣ появилось „весьма великое число крестьянъ“ изъ бывшей Исетской провинціи и тоже самое въ Пермское намѣстничество изъ Шадринскаго округа, и что крестьяне эти „по заблужденію своему неотступно просятъ о запискѣ ихъ въ расколъ“. „Нѣкоторые же изъ нихъ, записанные уже прежде, и ѣздя по селеніямъ, разсѣваютъ лжеученія и разглашаютъ, якобы состоялся указъ, которымъ дозволено изъ православныхъ записываться вповь въ расколъ, стараясь всѣми средствами укрываться отъ священниковъ, и употребляя для исхода тайствованія позволенія съ прошеніями нарочныхъ изъ своей собратіи, снабжая ихъ деньгами собранными съ желающихъ быть въ расколѣ“.

Хотя и прежде, пишетъ генераль-губернаторъ, онъ преподавалъ, казавшіеся ему „удобовозможными для пресеченія такъвыхъ намѣреній, средства“. Но теперь, сообразуясь съ высочайшимъ указомъ 1782 года 20 іюля, онъ находитъ себя „въ неминувомъ положеніи“ представить свои, изобрѣтенныя имъ, мнѣнія на разсмотрѣніе Правительственнаго Сената.

Средствами этими Кашкинъ считалъ слѣдующее:

1) Сообщить преосвященному и просить его: подтвердить всѣмъ духовнымъ правленіямъ и церковнымъ заказчикамъ, „чтобы оныя съ жителями, колеблющимися въ принятіи единообразныхъ правилъ, утвержденныхъ святою церковію, поступали со всевозможною кротостію, безъ наималѣйшаго огорченія, опасаясь за противныя поступки осужденія по правиламъ св. отецъ и свѣтскаго взысканія“; чтобы „преждевременными и неблагоразсмотрительными настояніями“ не подать повода къ еще большому упорству въ своихъ заблужденіяхъ; а тѣмъ самымъ причинится смятеніе и колеблемость въ общежитіи, отводящая Ея Императорскаго Величества подданныхъ отъ исполненія возложенныхъ должностей и отъ повиновенія къ узаконенному порядку“.

2) Такъ какъ вышеупомянутымъ указомъ уничтожаются двойныя подати съ записанныхъ въ расколъ, то тѣмъ самымъ навсегда уничтожается и бывшая статья въ окладныхъ книгахъ по сбору съ раскольниковъ, а потому и названіе раскольника какъ въ книгахъ, въ ревизскихъ сказкахъ, такъ и въ прочихъ спискахъ нигдѣ уже не существуетъ, а вписывается каждый по своему званію: купецъ въ купечество, мѣщанинъ въ мѣщанство, цѣховой въ цѣхъ, крестьянинъ въ крестьянство, не касаясь ни мало, кто и какими правилами закону Христову и правиламъ святя церкви повинуется, а за симъ свѣтская власть да не долженствуетъ вмѣшиваться въ различеніе кого изъ жителей въ числѣ правовѣрныхъ или кого въ числѣ заблуждающихся почи-

тать, но обязана надъ всѣми вообще наблюдать, дабы каждый поступалъ по предписаннымъ государственнымъ узаконеніямъ“. А такъ какъ каждый по своему званію вѣрность къ Ея Императорскому Величеству означаетъ должнымъ исполненіемъ предписанныхъ „въ Высочайшихъ учрежденіяхъ правилъ“, а по этому не только свѣтская, но и духовная власть обязана: порученный ея наблюденію надзоръ, проходить „съ соблюденіемъ вышензложенныхъ правилъ и управлять своимъ паствомъ на такомъ основаніи, дабы законъ Спасителя нашего вѣще и вѣще сіялъ въ сердцахъ христіанскихъ, церковныя правила принимаемы были яко истинный путь ко спасенію, приводя слабомыслящихъ и заблуждающихся въ избраніи сего пути кротостію, терпѣніемъ и усерднымъ настояніемъ въ преподаваніи истинныхъ правилъ, на путь спасенія ведущихъ, соблюденію о заблужденіи ближняго, а не наказуя и не истязуя, ибо болѣзнь ума человѣческаго требуетъ совсѣмъ другихъ правилъ ко врачеванію, нежели припадки тлѣннаго тѣла“.

Это говорить намѣстникъ, онъ нашелъ себя обязаннымъ написать потому, что къ нему доходятъ свѣдѣнія о томъ, что приходскіе священники „усиленно настоятъ“ на томъ, чтобы, избавленные отъ двойной подати, „не минуемо и въ скоромъ времени приходили къ принятію исповѣди и св. причастія“ и онъ полагаетъ, что этимъ самымъ они „неотомъ въ желаніяхъ своихъ не предъусмѣютъ, но тѣмъ вѣще развращаютъ сердца маломыслящихъ жителей и подаютъ поводъ лжетолкователямъ изъяснять простому народу, что егда оныя не попадутъ въ списокъ раскольниковъ, то совершенное обремененіе отъ церковно-служителей чувствовать будутъ, и якобы ихъ ученіе не было противно святой церкви, но только служить къ охраненію отъ нападокъ бывающихъ правовѣрнымъ отъ церковнаго причта. Таковое посѣваемое разсужденіе въ слабыхъ умахъ коліко достойно соблюденія, что можетъ имѣть желаемый успѣхъ въ немаломъ числѣ народа, а посему самому толико и уваженія достойно для принятія благопристойныхъ мѣръ, дабы внушители жи въ намѣреніяхъ своихъ дурныхъ не предъусмѣвали тѣмъ паче, егда происходитъ отъ неосторожности приходскихъ священниковъ, о которыхъ взирая на представляющіяся обстоятельства судить должно, что изданный Высочайшій указъ о снятіи двойной подати употребили въ такомъ непристойномъ предразсужденіи, что, якобы по снятіи двойныхъ податей, обязанъ каждый раскольникъ тотчасъ приступить къ исполненію правилъ святыя церкви, не имѣя толико благоразсужденія, что вкоренившееся изъ древнихъ лѣтъ заблужденіе, а паче въ обширныхъ сибирскихъ предѣлахъ (въ которые сіи люди переселиться подвигнуты были, единственно по бывшему строгому взысканію духовной власти во время ихъ обитанія въ нѣдрахъ прочихъ Россійскихъ провинцій, въ чемъ прежде бывшіе извѣстные обстоятельства по гоненію раскольниковъ удостовѣрить могутъ, сличая тѣ времена съ таковыми же извѣстными, когда сибирскіе предѣлы сими людьми наполняться стали) требуетъ весьма долговременнаго врачеванія терпѣніемъ, кротостію и не усильнымъ наставленіемъ закона Христова, и правилъ святыя церкви, а напро-

тивъ: скорѣвременное настояніе, чрезъ насланныя повеленія, вѣддрившееся зло не токмо не уврачуется, но вѣще усугубить можетъ. 3) Въ разсужденіи сего отъ Его Преосвященства зависитъ издать свои особенныя наставленія духовнымъ правленіямъ, начальникамъ и приходскимъ священникамъ, съ какою особенною бережливостію оныя поступать обязаны въ тѣхъ селеніяхъ, въ которыхъ издавна сіе зло питается, и какими стезями поступать должны къ обращенію сего несмысленнаго народа на путь правды, назнача именно изъ церковныхъ служителей тѣхъ, которые наиболѣе знанія и способностей имѣютъ къ истолкованію святаго писанія съ опредѣленіемъ особенныхъ же чиновъ, о благоразуміи, кротости и смиреніи которыхъ весьма увѣренъ; на случай егда духовнымъ правленіямъ представляться будутъ къ осужденію раскольники яко возмутители и непокорящіеся, дабы и сіи правленія въ таковыхъ осужденіяхъ поступали не по предубѣжденіямъ, свойственнымъ простому народу, но съ благоразуміемъ и по изрѣченіямъ наполненнымъ кротостію и смиренію святаго писанія.

4) А какъ изъ прежде поступившаго отъ Ялutorовскаго капитана-исправника Мамѣева представленія явствуетъ, что по объявленію Рафайловскаго монастыря игумена Маргарита взяты имъ—исправникомъ подъ стражу два лжетолкователя, развращающіе изъ православныхъ къ отступленію въ расколъ деревни Кирсановой раскольники Сергѣй Софоновъ и Елизаръ Печерскій, которые по учиненнымъ въ Ялutorовскомъ нижнемъ земскомъ судѣ допросамъ показали, что приходскіе священники записываютъ крестьянъ, бывшихъ на исповѣди, которые ничѣмъ ихъ не дарятъ, не бывшими, отъ чего они и въ расколъ записываться принужденными были, и что по общему ихъ согласію положили имъ Софонову и Печерскому, когда будутъ ходатайствовать о томъ съ просьбою, жалованье и на проѣздъ изъ общей суммы, для чего и собрано денегъ съ тѣхъ записавшихся въ расколъ крестьянъ съ трехъ сотъ пятидесяти душъ, а всѣхъ желающихъ писаться явилось съ тысячу восемьсотъ человекъ; то по симъ обстоятельствамъ преподаль онъ г. генераль-поручикъ и кавалеръ Тобольскому намѣстническому правленію свое мнѣніе сообщить въ консисторію, дабы приняты были удобныя средства къ пресѣченію такового злоупотребленія, каковое выше о приходскихъ священникахъ изъяснено, которое не токмо при нынѣшнихъ обстоятельствахъ, когда простой народъ находится въ колеблемости къ записанію въ расколъ, но и впредь весьма вредно, и можетъ навлечь худыя послѣдствія, подтвердя десятонамѣстникамъ и заказчикамъ, дабы въ томъ крайнее наблюденіе имѣли; падающихъ же въ преступленіе изъ церковнаго причта предавали бы осужденію, куда по узаконеніямъ надлежитъ.

5) Да изъ вступающихъ же дѣлъ о желающихъ къ записанію себя въ расколъ усматривается ихъ изъясненіе, якобы то чинить оныя подвигнуты отъ бываемыхъ притѣсненій отъ священниковъ, которые бывшихъ на исповѣди записываютъ не бывшими и дѣлаютъ тому подобныя разныя простому народу прищипки, но таковое объясненіе за вѣроятное принять было можно до того

только времени, пока Высочайшіе Ея Императорскаго Величества учрежденія, изданныя 7 ноября 1775 г. дѣйствія своего въ Тобольской губерніи не возьмѣли, по которымъ городничій и капитанъ-исправникъ обязаны всякому обиженному дать судейское покровительство, а потому обиженный имѣеть отверстыи путь искать своего удовольствія и защищенія, но какъ объ оказываемыхъ притѣсненіяхъ никакихъ жалобъ до городничихъ и капитановъ-исправниковъ отъ жителей не доходило, то такое донесеніе и не можетъ почесться истиннымъ, а колико изъ обстоятельствъ судить можно, происходитъ отъ нѣкоторыхъ коварныхъ и корыстолюбивыхъ жителей, которые обольщая простыхъ людей, представляютъ себя защитниками истинной вѣры и ходатаями за все общество; въ самомъ же дѣлѣ, пользуясь ихъ легковѣріемъ, чинятъ симъ средствомъ не малые поборы со всѣхъ тѣхъ, которые ихъ корыстолюбивой лжи вѣру имуть, что изъ учиненныхъ капитаномъ-исправникомъ Мамѣевымъ допросовъ крестьянамъ Софонову и Печерскому ясно усматривается, и для того надлежитъ сдѣлать городничимъ и капитанамъ-исправникамъ подтвержденіе, дабы во всѣхъ мѣстахъ, надмотру ихъ ввѣренныхъ, усугубили наблюденіе чрезъ подчиненные имъ чины, въ томъ числѣ чрезъ старость, выборныхъ, сотскихъ и десятскихъ о переловленіи подобныхъ обманщиковъ, и чиненіемъ оборовъ съ народа продержателей государственныхъ узаконеній и послѣдне-изданнаго указа отъ 27 ч. іюня 1778 года, стараясь въ силу предписанной имъ должности въ Высочайшихъ учрежденіяхъ, наипервѣе въ городахъ и уѣздахъ искоренять безпашпортныхъ бродягъ, наблюдая въ точности, дабы каждый въ своемъ жителствѣ находился, гдѣ по домообзаводству обитаетъ, а которому и потребно изъ онаго отлучиться, то съ полученіемъ покормежнаго, но и за таковыми примѣчать, дабы обращались въ позволенныхъ только промыслахъ, а не въ таковомъ намѣреніи, чтобы, бродя по селеніямъ, преподавать сумасбродныя правила, посѣвующія между жителями междуусобіе и распри, и, пользуясь легковѣріемъ народнымъ, чинить недозволенные поборы, за что яко нарушители общаго покоя и тишины и собиратели непозволенныхъ поборовъ да предадутся осужденію, куда по законамъ слѣдуетъ“.

Сенатъ, по полученіи репорта намѣстника, далъ ему знать указомъ, что, сдѣланные имъ распоряженія, Сенатъ „пріемлетъ съ особливымъ удовольствіемъ препоручая и впредь имѣть удобовозможное попеченіе о сохраненіи порядка и спокойствія во ввѣренныхъ ему губерніяхъ“. Затѣмъ препроводилъ цѣлкомъ репортъ Кашкина въ Синодъ, „дабы благоволилъ и съ своей стороны Его Преосвященству дать приличное ко времени и случаю наставленіе“.

Наставленія Синода мы приводимъ въ краткихъ извлеченіяхъ потому, что они большею частію составляютъ повтореніе мнѣній генераль-губернатора Кашкина; вотъ, между прочимъ, что пишетъ Синодъ:

1).... „Всѣмъ Тобольской епархіи духовнымъ правленіямъ и священно-церковно-служителямъ приказать, чтобы они въ росписяхъ... или какихъ бы-то ни было спискахъ, такъ и въ словесныхъ разговорахъ, онаго наименованія

раскольника не употребляли...“.

2) Хотя притѣсненія и взятки при исполненіи требъ поставляется раскольниками главной причиной удаленія ихъ отъ православія, Синодъ пишетъ: „хотя ни чѣмъ и не доказано и сіе по совращенію ихъ отъ правовѣрія весьма кажется удалено отъ истины, но какъ нынѣшніи въ здѣшнихъ мѣстахъ обстоятельства требуютъ, чтобъ и мысленные церковно-служителей пороки и подозрительныя мнѣнія поелику возможно были отвержены, тѣмъ напаче, что таковое разсѣянное на священниковъ подозрѣніе не точію заблудшихъ можетъ удерживать отъ обращенія къ истинѣ, но и колеблющимся къ подобному поплзновенію служить не малымъ поводомъ, къ тому же пороку корыстолюбія, хотя и всегда есть обществу вредный, но въ семъ случаѣ долженъ быть почтенъ за тягчайшее противу святая церкви преступленіе и суцій развратъ“. Далѣе Синодъ, развивая ту же тему и указывая на именной 1765 года указъ, говоритъ, чтобы, сверхъ положеннаго этимъ указомъ, ни за какія требы ничего не домогались „за исповѣдь же ничего, ни подъ какимъ видомъ, ни у кого не требовали“.

3) Въ обращеніи съ заблуждающимися предписывается кротость, терпѣніе, чловѣколюбіе и пастырскую любовь: „не только наслія и притѣсненія, паче же истязанія не чинить, но и видовъ грубыхъ и огорченій, которые могутъ вмѣсто пріобрѣтенія навести большее отвращеніе и злобу, отнюдь не показывать, а оставлять таковыхъ временно, ибо дѣло и званіе священническое состоятъ во всегдашнемъ преподаваніи, а обращеніе сердець чловѣческихъ—дѣло Божіе есть“.

4) Подъ опасеніемъ осужденія по всей строгости законовъ запрещается разглашать мнѣнія, что, избавленные отъ двойныхъ податей, должны тотъ-часъ же приступать къ исповѣди и причастію.

5) Съ какою предосторожностію поступать духовенству въ тѣхъ селеніяхъ, въ которыхъ находятся „издавна лишающіяся православныя церкви обыватели“, совѣтуется поступать съ тою предосторожностію, какая указана генераль-губернаторомъ „и правительствующимъ сенатомъ подтверждена“.

6) „Если-жъ гдѣ окажутся бродяги, преподающіе сумасбродныя правила и о томъ дойдетъ до свѣдѣнія духовныхъ, то имъ самимъ, для отвращенія отъ себя подозрѣнія, въ сыскъ; колыми паче во истязаніе таковыхъ, отнюдь не входить“.

7) Если же преосвященный найдетъ еще какія нибудь полезныя по мѣстнымъ обстоятельствамъ средства, то это предоставляется его попеченію, только не иначе какъ по сношенію съ генераль-губернаторомъ, а въ отсутствіи его съ губернаторомъ; „и что по сему происходитъ будетъ, Св. Синоду обстоятельно по секрету репортовать“.

Объ указѣ консисторіи мы должны сказать еще менѣе, чѣмъ объ Синодскомъ, такъ какъ въ немъ повторяется только сказанное выше. Касательно же 2-го пункта Синодскаго предписанія о пресѣченіи нарѣканій на духовенство во взяткахъ и вымогательствахъ, консисторія нашла нужнымъ предпи-

сать: „всѣмъ священно-церковно-служителямъ строжайше подтвердить, дабы они безъ самыхъ законныхъ нуждъ изъ своихъ приходовъ далѣе 30 верстъ въ другіе города и уѣздные округи ни подъ какимъ видомъ безъ отпуску отъ духовнаго правленія не отлучались, и тѣ отпуски чинить имъ отъ духовныхъ правленій съ рассмотрѣніемъ и на опредѣленное время“.

Въ заключеніе предписывается: объявить секретно всѣмъ священно-церковно-служителямъ всѣ эти указы и отобрать отъ нихъ въ томъ репорты, „дабы они впредь въ неисполненіи по оному невѣденіемъ отговариваться не могли“.

„1783 года мая 12“.

Какія были практическія послѣдствія этого съ новымъ вѣяніемъ повеленія, мы пока свѣдѣній не имѣемъ, вѣроятно, это было только временное затишье, и послѣ вернулось опять таки къ старому и названіе раскольникъ опять получило права гражданства. О самомъ же намѣстникѣ мы знаемъ только, что 1788 года 1 марта Кашкинъ уѣхалъ изъ Тобольска да у П. А. Словцова въ его сдѣлавшейся библиографическою рѣдкостію книгѣ *) читаемъ слѣдующее: „Я не могу разстаться съ событіемъ Тобольскаго намѣстничества, чтобы не примолвить нѣсколько словъ... Оно вѣзало въ моей памяти небывалою торжественностію открытія и новымъ содержаніемъ оды, поднесенной намѣстнику, равно и замысловатой рѣчи, говоренной ему ректоромъ семинаріи.

Мих. Знаменскій.

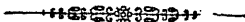

*) Прогулка вокругъ Тобольска.

ЕПИТИМЩИКИ И КОЛОДНИКИ

КОНДИНСКАГО МОНАСТЫРЯ

ПРОШЛАГО И НАЧАЛА НЫНѢШНЯГО СТОЛѢТІЯ.

Кондинскій Свято-Троицкій третьекласный монастырь, основанный въ 1654 г. въ царствованіе царя Алексѣя Михайловича, по ходатайству о томъ Архіепископа Тобольскаго и Сибирскаго Симеона, *)—расположенъ на правомъ берегу р. Оби въ 850 верстахъ къ сѣверу отъ Тобольска, подъ 62°9' сѣв. шир. Тяжелыя климатическія условія совершенно пустынной мѣстности занимаемой монастыремъ, отдаленность его отъ поселеній, разбросанныхъ на громаднхъ разстояніяхъ другъ отъ друга по р. Оби, крайняя затруднительность вслѣдствіе этого побѣговъ, несомнѣнно были причиною тому, что почти съ самаго основанія монастыря онъ служилъ мѣстомъ исправленія и тюрьмой для многихъ, какъ духовныхъ такъ и свѣтскихъ лицъ.

Въ любопытной рукописи священника Іоанна Кузнецова **), озаглавленной „Лѣтопись Кондинскаго Троицкаго третьекласнаго монастыря“, составленной имъ въ 80-хъ годахъ настоящаго столѣтія, по подлиннымъ архивнымъ дѣламъ монастыря, мы находимъ очень интересный перечень епитимщиковъ и колодниковъ духовнаго и свѣтскаго званія, съ показаніемъ ихъ преступленій и присужденныхъ наказаній, начиная съ 1747 г. по 1884 г. Заимствуемъ изъ этого списка наиболѣе интересныя данныя.

І. Е П И Т И М Щ И К И.

1764 г.

Василій Бешкильцевъ, пономарь градо-Березовской Соборной Одигитріевской церкви, сосланъ былъ въ Кондинскій монастырь на покаяніе, при указѣ Тобольской Дух. Консисторіи Правленію Кондинскаго Троицкаго монастыря, отъ 23 Ноября 1763 г., слѣдующаго содержанія: „Находящійся при градо-Березовской Воскресенской церкви староста отставной казакъ Дмитрій Красен-

*) Грамота Царя и Великаго Князя Алексія Михайловича всея Россіи въ Сибирь, въ Тобольскъ стольнику и воеводѣ Князю Василію Ивановичу Хилкову съ товарищи, 20 Октябрю 1654 года.

**) Настоятель Шеркальскаго прихода въ Березовскомъ округѣ свящ. Іоаннъ Кузнецовъ управлялъ Кондинскимъ монастыремъ съ 26 Мая 1884 до Марта 1886 г.

внѣ усмотрѣлъ, что градо-Березовской Соборной Одиигтріевской церкви пономаремъ Василюмъ Бешкильцевымъ изъ имѣющагося въ оной Воскресенской церкви столба сборныя отъ добротныхъ дателей деньги покрадены, который, Бешкильцевъ по сыску въ Березовскомъ Духовномъ Правленіи съ распросовъ показалъ: для воровства оныхъ денегъ въ церковь ходилъ ночью въ время изъ дому отца его, Бешкильцева, пономаря Воскресенской церкви Ивана Бешкильцева, тайнымъ образомъ, ключемъ церковнымъ, который отецъ его держалъ въ домѣ своемъ при себѣ; а онъ, Василій, тѣмъ ключемъ отворялъ церковь и ходилъ въ разное время и выкралъ денегъ три рубля семьдесятъ коп. (3 р. 70 к. ассигн.), на что по чиненіи Тобольской Духовной Консистоіи Свят. Правиль и Государственныхъ правъ выписки и Его Преосвященство опредѣлили: По напечатанному на 61-е Свят. Великаго Василя правило толкованію и по изображенному тогожъ Святаго Василя объ епитиміяхъ изъясненію быть ему Бешкильцеву чрезъ два года въ запрещеніи, кон раздѣлить ему, лѣто едино стоять съ припадающими еже внутрь Церкви отъ зданія страны амбона (?) ибо припадай стоять убо въ церкви до Святаго Евангелія егда возгласитъ диаконъ: елцы оглашенніи изыдите, исходить и ему со оглашенными и пребывать внѣ церкви до скончанія Божественной службы; второе лѣто стоять внутрь церкви съ вѣрными, не причащаяся отъ Свят. Даровъ дондеже исполнитъ повелѣнное ему время и по совершеніи стоянія съ вѣрными ево причастить Св. Тайнъ Пресвятаго Тѣла и Пречистыя Крови Господа нашего Иисуса Христа. Того ради въ силѣ онаго Его Преосвященства опредѣленія Духовной Консистоіи приказали: послать во оное Монастырское Управленіе указъ, каковъ сей и посланъ съ тѣмъ, когда оный Василій Бешкильцевъ для покаянія въ Кондинскій Монастырь будетъ, то по принятіи, употреблять ево между показанною Церковною епитиміей въ монастырскіе труды и каково онъ будетъ житье препровождать, о томъ въ Духовную Консистоію по полугодно репортовать (опись монаст. арх. № 1275).

1765 г.

Матѳей Ильинъ Алачевъ, Александръ и Димитрій Евдокимовы Алачевы, остяки Низямскихъ юртъ, были присланы въ Кондинскій монастырь на епитимію при промеморіи Самаровскаго *) Духовнаго Правленія слѣдующаго содержания:

1765 года Генваря 2 дня, по показанію Алешинскихъ юртъ остяковъ крещенныхъ Марка Иванова и Якова Семенова оказалось: Низямскихъ юртъ остяки: Матѳей Ильинъ Алачевъ, Александръ и Димитрій Евдокимовы Алачевы, будучи на бобровомъ промыслѣ ѣли бобровое вареное мясо, минувшаго 1764 года въ Филипповъ постъ, въ чемъ Алачевы сами признались, когда по этому дѣлу спрашиваемы были. А по данной отъ Его Преосвященства, Преосвященнаго Павла, Митрополита Тобольскаго и Сибирскаго Протопопу Іосифу Нагибину инструкціи, велѣно о таковыхъ дѣлахъ не отписываясь чинить имъ

*) с. Самаровское, нянѣ Тобольскаго округа.

духовныя епитиміи и потомъ къ Его Пресвященству репортовать; а вышепоказанные Алачевы отъ Самаровскаго Яму жителство имѣютъ въ дальнемъ разстояніи и къ Свято-Троицкому Кондинскому Монастырю по близости, онижь Алачевы ясащныя и нынѣ ожидаютъ въ скорѣ къ себѣ ясащнаго собору, почему-жь въ Самаровъ отъ домовъ своихъ отлучить невозможно; того ради по Указу Ея Императорскаго Величества въ Самаровскомъ Духовномъ Правленіи опредѣлено: къ Вамъ, Пречестному Отцу Игумену Исаакію сообщить премеорію, которая и сообщается съ такимъ прописаніемъ, дабы вышепоказаннымъ остякамъ: Матѳею, Александру и Димитрію Алачевымъ во Святой Церкви учинить кратчайшую Епитимію, а именно: ходить имъ Алачевымъ въ Церковь Святую чрезъ сутки и бить среди Церкви земные поклоны, именно: за вечернею по пятидесяти, на полуношнице и утрени по сту, за часами по пятидесяти же; а когда начнется Святая Литургія, поставить ихъ Алачевыхъ среди церкви на колѣни съ возженными свѣчами и стоять имъ до отпуску Литургіи, а потомъ отпустить ихъ въ дома свои, и Пречестный Игумень Исаакій о вышеписанномъ благовольтъ учинить безъ продолженія (промедленія ?) по Ея Императорскаго Величества указамъ (опись монастыр. арх. № 1315).

Упуская пѣлый рядъ священно и церковно-служителей послывшихся въ монастырь „для исправленія“ не можемъ однако не указать, что упомянутому выше Василию Бешкильцеву суждено было еще два раза побывать на епитиміи въ Кондинскѣ. Такъ подъ 1807 годомъ значится:

Василій Бешкильцевъ, священникъ градо-Березовской Соборной церкви, (той же гдѣ былъ въ 1763 г. пономаремъ) посланъ въ монастырь за пьянство съ запрещеніемъ священнослуженія до тѣхъ поръ, пока совершенно не исправитъ свое поведеніе.

Какъ видно поведеніе Бешкильцева исправилось не надолго, потому что въ 1810 г. мы видимъ его опять въ Кондинскомъ монастырѣ, куда, за неповиновеніе Духовному Правленію, невыполненіе данныхъ отъ онаго Правленія предписаній и за частовременное и продолжительное пьянство посланъ для приведенія его въ трезвость и для употребленія его во всегдашнее служеніе безъ очереди (!) до толѣ, пока предъ Благочиннымъ не смирится и не обяжется не пьянствовать болѣе.

1808 г.

Семень Челычиковъ, несовершеннолѣтній (года не указаны) остяцкій мальчикъ, Лумпокольской волости Березовскаго округа *), посланъ въ Кондинскій монастырь подъ строгій надзоръ опытнаго Иеромонаха за то, что ѣлъ тѣло своей матери, убитой его братьями, изрѣзанной въ куски и сваренной въ котлѣ. Изъ перениски по этому дѣлу видно, что въ тотъ годъ былъ страшный голодъ среди остяковъ, доведшій ихъ до совершеннаго отчаянія и выразившійся въ столь страшныхъ дѣйствіяхъ. По прибытіи въ Кондинскъ Челычиковъ въ томъ же году скончался.

*) с. Лумпоколь — нынѣ Сургутскаго округа.

1826 г.

Иванъ Изосимовъ, несовершеннолѣтній крестьянскій мальчикъ посланъ въ Кондинскій монастырь на семилѣтнюю епитимію за укрывательство убійства своего отца, совершеннаго его братомъ.

II. КОЛОДНИКИ.

1747 г.

Авдѣй Михайловъ, б. Абалакскій протопопъ, сосланъ въ Кондинскій монастырь въ ножныхъ кандалахъ, какъ значится по документамъ, за блудо-дѣяніе, за два въ Ишимскій дистриктъ побѣга, за ложное въ показаніяхъ раскольническихъ учителей доношеніе, за кощунство и за произнесеніе имъ невѣжливыхъ и отъ себя вымышленныхъ нѣкоторыхъ порицательныхъ, во блаженномъ успѣніи о преставлящихся бывшихъ на Сибирской Митрополіи Преосвященныхъ и другихъ честныхъ Особахъ слова; при томъ же за пьянство и за нѣкоторые его угрожительные слова, особенно за то, что будучи въ запрещеніи, въ побѣгѣ своемъ дерзаль отправлять безъ благословенія Его Преосвященства утреню, часы, молебны и за прочія продерзости“. За всѣ эти проступки Михайловъ приговоренъ былъ къ слѣдующему наказанію: „вмѣсто публичнаго въ гражданскомъ судѣ кнугомъ наказанія быть ему въ покаяніи и тяжкихъ трудахъ въ Кондинскомъ монастырѣ безъ исходно и велѣтъ надъ нимъ имѣть крѣпкое смотрѣніе. Бумаги и чернилъ отнюдь ему не давать, и за происходящихъ отъ него продерзостей наказывать его по монастырскому обыкновению. О поведеніи же его репортовать по истеченіи года. (Монаст. арх. № 873).

1751 г.

Иванъ Ильинъ „бѣлецъ и злый раскольничій лжеучитель и противникъ“ присланъ изъ Екатеринбургa при промеморіи отъ Канцеляріи Главнаго Управленія Сибирскихъ и Казанскихъ заводовъ въ Кондинскій монастырь „въ вѣчную и во всякую работу“. По прибытіи въ монастырь Ильинъ былъ посаженъ въ „крѣпчайшую тюрьму“, согласно распоряженію Преосвященнаго, указавшаго и самый порядокъ содержанія этого, очевидно важнаго арестанта:.... „содержать въ тѣхъ же ручныхъ и ножныхъ желѣзахъ (въ которыхъ Ильинъ былъ присланъ) и никуда не выпускать изъ тюрьмы. Чернилъ, бумаги, перьевъ и ножа, шила, поясовъ, вервѣй и тому подобнаго, одѣ чего онъ можетъ себѣ учинить поврежденіе давать ему отказать. Опредѣлить къ нему надежныхъ караульныхъ, приставить къ нему бодрого и добраго іеромонаха или монаха, который бы частовременно, ево, денно и ношно наблюдалъ и при томъ увѣщевалъ къ соединенію церковному; если же обратится то принять къ церкви какъ принимаютъ раскольниковъ и къ Его Преосвященству репортовать, а буде не обратится къ церкви и здохнетъ, то трупъ его отвезти въ лѣсъ, вринуть въ яму и засыпать перстью безъ всякаго надъ нимъ отпѣванія христіанскаго. Во время же того его содержанія имѣтъ Игумену самому и съ братіей надъ нимъ и надъ опредѣленными караульщиками

всеприлежный присмотръ и желѣзо на рукахъ и ногахъ осматривать, и если ослаблется, то накрѣпко закрѣплять; чтобы отнюдь изъ тюрьмы своей ни для чего выпускаемъ не былъ и никого къ нему для разговоровъ не допускать. А каковое онъ, Ильинъ будетъ имѣть пребываніе, о томъ помѣсячно къ Его Пресвященству репортовать самому Игумену Исаакію“.

23 Іюня 1751 г. для наблюденія за Ильинимъ опредѣлены были іеромонахъ Илларіонъ и два служителя. Іеромонахъ Илларіонъ въ это время занималъ должность казначея, на каковую опредѣленъ былъ въ 1750 году. На сколько онъ былъ „бодрый и добрый“ монахъ можно заключить изъ того, что, какъ значится въ спискѣ монашествующихъ, онъ, за безмѣрное пьянство и продерзости былъ наказываемъ епитиміей и наконецъ въ 1756 г. смѣщенъ съ должности казначея. Изъ дѣла Ильина видно, что онъ пробылъ въ Кондинскѣ только три года и въ 1754 г., за слабое содержаніе и неимѣніе желѣзныхъ оковъ перемѣщенъ изъ Кондинскаго монастыря въ Самаровскій Ямъ ¹⁾. (Опись монаст. арх. № 955).

1752 г.

Іона, чернецъ, обратившійся изъ раскола, присланъ въ Кондинскій монастырь при нижеслѣдующей резолюціи Пресвященнаго ²⁾ отъ 15 Января 1752 года, обращенной къ настоятелю монастыря, игумену Исаакію: „оного чернца Іону принявъ въ монастырь неопущать и наблюдать за нимъ накрѣпко, того, чтобы онъ никакъ утечки учинить не могъ, а ходилъ бы въ Церковь Святую на всякое славословіе Божіе не лѣнностно и исповѣдывался бы и Святыхъ Таинъ приобщался во всѣ четыре поста неотмѣнно; а каковое онъ, Іона, будетъ имѣть въ своемъ состояніи въ монастырѣ пребываніе, о томъ игумену Исаакію къ Его Пресвященству рапортовать погодно“.

1756 г.

Исаакъ Рыбнинъ, разстрига, сосланъ въ монастырь по суду, за „объявленные во ономъ неприлично чинимыя имъ Рыбнинимъ священному сану поступки и продерзости, а наипаче за сугубое прелюбодѣяніе съ женкою, горше того съ духовными дочерьми“. По опредѣленію Митрополита Сильвестра ³⁾ Рыбнинъ лишень былъ священства, въ знакъ чего у него подстрижены волосы на головѣ и бородѣ и посланъ въ Кондинскій монастырь въ „тяжкіе труды“ (опись монаст. арх. дѣлъ № 1068).

1766 г.

При указѣ Тобольской Духовной Консistorіи отъ 12 Августа 1765 г. присланъ былъ въ Кондинскій монастырь секретный арестантъ—сержантъ. Ни имени, ни фамиліи этого арестанта, равнымъ образомъ за что сосланъ,—въ указѣ Консistorіи не значилось. Несомнѣнно одно, что это не былъ простой колодникъ, такъ какъ указомъ предписывалось „приготовить ему удобное и безопасное мѣсто въ монастырѣ“ (опись арх. дѣлъ № 1327). О дальнѣйшей судьбѣ несчастнаго сержанта въ монастырскомъ архивѣ свѣдѣній не имѣется.

¹⁾ с. Самаровское, Тобольскаго округа.

²⁾ Сильвестра, Митрополита Тобольскаго и Сибирскаго.

³⁾ Сильвестръ Главацкій 1749—1755 г. (Пам. кн. Тобол. губ. на 1884 г.)

1768 г.

Феофилактъ (Феодоръ) Мелесъ, разстрига изъ іеромонаховъ, сынъ мѣщанина, родомъ изъ малороссійскаго переяславскаго полку, мѣстечка Золотоноши. Въ 1749 г. Феодоръ Мелесъ, по добровольному желанію постриженъ былъ въ монахи и, по прошествіи двухъ лѣтъ, указомъ Святѣйшаго Синода переведенъ былъ въ московскую академію для обученія школьной латинской науки. Черезъ годъ сдѣланъ былъ іеромонахомъ и посланъ для священнослуженія въ г. Киль, въ Голштинію, гдѣ, чрезъ три года, самъ съ себя низложилъ монашескій чинъ и „резоны на то“ представилъ коллегіи иностранныхъ дѣлъ, прося о переводѣ въ Россію. Свят. Синодъ, въ распоряженіе котораго былъ переданъ Мелесъ, въ 1755 году препроводилъ его въ сибирскую губернію при такомъ указѣ: „Отправленнаго Синодомъ въ 1752 г. іеромонаха Феофилакта для божественнаго служенія священникомъ православной церкви въ г. Киль—за учиненные, весьма непристойные и неприличные священно-монашескому чину поступки и прордерзости, къ поношенію и крайнему безславію всего Россійскаго духовенства,—лишивъ сана и переименовавъ въ мірское званіе (Феодоръ), послать скованнаго, подъ карауломъ двухъ солдатъ московской синодальной конторы, въ Успенскій Далматовъ монастырь, для неисходнаго и крѣпчайшаго въ монастырскихъ черныхъ работахъ содержанія и держать подъ крѣпчайшимъ присмотромъ и карауломъ, чтобы онъ утечки и никакихъ непристойностей не чинилъ; въ церковь допускать къ исповѣди и для слушанія славословія въ надлежащія времена, а къ Св. Причастію только въ случаѣ смертнаго часа, а тѣмъ временемъ какому нибудь честному и доброжителному старцу наблюдать самолично его житіе и поступки и увѣщевать отъ распутнаго и яко отчаяннаго ожесточенія на доброжелательное и благоговѣйное монашеское наи пребываніе, съ приношеніемъ сердечнаго съ теплыми молитвами раскаянія наиприлежнѣйше стараясь увѣщевать отъ свящ. Писанія“.

Отправленный съ двумя нарочными въ Успенскій Далматовскій монастырь, Феодоръ Мелесъ на первыхъ же порахъ обнаружилъ неповиновеніе, отказавшись отъ монастырскихъ трудовъ, а „на словахъ сталъ устрашать показываніемъ важныхъ случаевъ“ вслѣдствіе чего, по указу императрицы Елизаветы Петровны, его, „яко неспокойнаго велѣно было перевести въ Кондинскій Свято-Троицкій монастырь. По причинѣ сильнаго разлива водъ Мелесъ, до времени, оставленъ былъ на содержаніи въ архіерейскомъ домѣ. Пребываніе Мелеса въ Тобольскѣ ознаменовалось цѣлымъ рядомъ „ослушаній, неурядковъ“ и покушеній на побѣгъ, о чемъ подробно повѣствуетъ В. Сергѣевъ, въ любопытной статьѣ своей „о колодникѣ—разстригѣ Феофилактѣ Мелесѣ“, помѣщенной въ № 19 Тобол. Епарх. Вѣдом. за 1885 г. Только въ 1768 году, по распоряженію преосвященнаго Павла, Мелесъ заключенъ былъ наконецъ въ Кондинскій монастырь. Прибывъ въ Кондинскъ Мелесъ какъ будто сталъ исправляться, по крайней мѣрѣ въ Ноябрь 1768 г. игуменъ Маркіанъ^у доносилъ консисторіи, что „Мелесъ, какъ видно изъ его отвѣтовъ, въ догматахъ православной вѣры никакого сомнительства не имѣетъ и всѣ пре-

данія апостольскія и богоносныхъ отецъ, по разуму греко-каѳолической восточныя церкви приѣмлетъ, живетъ въ полномъ послушаніи и обнаруживаетъ искреннее желаніе обратиться отъ своего распутнаго житія“. Насколько искренно было исправленіе Мелеса видно изъ того, что уже въ Маѣ 1769 года игумень писалъ „что исправность въ Мелесѣ была притворная“. По смерти іеромонаха, которому былъ порученъ на исправленіе Мелесъ, послѣдній не сталъ ничего дѣлать и отъ послушанія монастырскаго совѣтъ отказался, говоря: „какой де я вамъ слуга“? а на увѣщаніе игумена отвѣчалъ, что онъ и самъ не хуже его смыслить, словомъ сталъ, какъ доносилъ игумень „злымъ презирателемъ и непослушнымъ“. Вслѣдствіе распоряженія игумена Маркіана перейти изъ казенной келіи къ іеродіакону Мартирію на послушаніе, Мелесъ сталъ кричать: „я ли де у щенка въ командѣ находится буду“, а когда игумень велѣлъ сковать его въ цѣпи за такую „неучтивость“ и отвести силою въ оную келію, то Мелесъ дорогою угрожалъ: „много де строенія въ монастырѣ, все спалю, и то намѣреніе подтверждалъ неоднократно, а потому, дабы не причинилъ святой обители невозвратнаго убытка, и скованъ въ ножные кандалы“.

Въ Кондинскомъ монастырѣ Мелесъ лишень былъ общей трапезы и игуменомъ приказано было содержать его какъ послушника: носить братіи кушанье, топить печи, словомъ исполнять всѣ черныя работы, а равно и работы въ келіи честнаго іеродіакона Мартирія, а въ случаѣ неповиновенія „смирять цѣпью или поклонами, а если окажется неспособнымъ, поселить его въ хлѣбню“. Но и отъ этого іеродіакона скоро послѣдовала жалоба настоятелю на неповиновеніе Мелеса, который повторялъ свое намѣреніе спалить монастырѣ, а на замѣчаніе Мартирія о томъ, что и его, Мелеса, бросять тогда (въ случаѣ поджога) въ огонь, отвѣчалъ: „о нѣтъ! здѣсь березняку много, могу укрыться!“ Помимо этого Мартирій доносилъ, что на его совѣтъ „духъ гордости истреблять постомъ и молитвой“, Мелесъ, схвативъ со стола складной ножъ, бросился на него, чтобы заколоть, и онъ едва избѣгъ опасности“.

За „непорядки“ посаженный въ чуланъ хлѣбни Мелесъ грозилъ игумену, что „только добраться ему, Мелесу, въ губернскую канцелярію, а то онъ такъ переведается съ игуменомъ, что тотъ будетъ его помнить до самой смерти, а если его (Мелеса) въ губерніи плетью накажутъ, то самого игумена кнутомъ“. При этомъ Мелесъ, взявъ доску, началъ разбивать чуланъ и вышибъ одну заборную доску и окно.

Въ Іюлѣ 1769 г. игумень Маргіанъ писалъ секретарю консисторіи: „описать не могу, сколько зла творить сосудъ дѣвольскій Мелесъ. Помилуйте! обороните уже не меня, обитель святую отъ толикія злобы злодѣя! Всегдашнія печали сокрушили меня; да и содержать его нечѣмъ и положенія о колодникахъ не видно“.

Въ виду такихъ обстоятельствъ преосвященный Варлаамъ просилъ Свят. Синодъ взять Мелеса изъ монастыря и отослать въ сибирскую губернскую канцелярію и на что онъ окажется способнымъ, на то и употребить, или же

отпустить въ Малороссію, потому что онъ, въ продолженіи двѣнадцатилѣтняго содержанія въ монастырѣ, не оказалъ никакого исправленія и живетъ тунедцемъ къ одной опасности монастыря, неимѣющаго къ тому же особыхъ средствъ содержать его и особой прислуги присматривать за нимъ,—и что онъ ломаетъ только желѣзныя рѣшетки, грозитъ сжечь монастырь и зарѣзать братію. Интересно, что преосвященный еще ранѣе входилъ съ представленіемъ въ Свят. Синодъ о томъ, что дурные поступки Мелеса происходятъ вслѣдствіе „утѣсенія его въ содержаніи“! Въ Февралѣ 1770 г. Мелесъ былъ отправленъ въ Тобольскъ на благоразсмотрѣніе преосвященнаго Варлаама, гдѣ пробывъ сравнительно не долго, заключенъ былъ въ Тюменскій Свято-Троицкій монастырь. Только въ 1773 г. вслѣдствіе новаго представленія о Мелесѣ, Свят. Синодъ опредѣлилъ его, „яко къ бытію въ монашествѣ не желающаго“, отослать въ сибирскую губерскую канцелярію. Съ этого года имя Мелеса не упоминается больше въ дѣлахъ консисторскихъ; кажется впослѣдствіи тотъ же самый Мелесъ фигурируетъ уже въ Россіи въ качествѣ раскольниковскаго епископа, крайней мѣрѣ составитель исторіи раскола проф. Казанской академіи Ивановскій упоминаетъ о немъ въ своемъ трудѣ. (В. Сергѣевъ. Тобольскій Епарх. Вѣдом. 1885 г. № 19 и дѣло Конд. мон. арх. за 1768 г. № 1404).

1776 г.

Иванъ Глоба, послѣдній изъ войсковыхъ писарей Сѣчи Запорожской, сосланъ въ Сибирь, въ монастырь по указу Свят. Синода. Изъ дѣла кондинскаго монастырскаго архива видно, что бывшаго сѣчи запорожскаго кошеваго Петра Кольнышевскаго и его сообщниковъ: судью Павла Головатаго и писаря Ивана Глобу, за противозаконные поступки, взамѣнъ смертной казни, приговорили Правительствующимъ Сенатомъ въ заключеніе на вѣчное время въ разные монастыри, изъ коихъ кошеваго въ Соловецкій монастырь, а прочихъ въ состоящіе въ Сибири монастыри, съ произведеніемъ поступившаго въ секвестръ бывшаго запорожскаго имѣнія на содержаніе ихъ въ монастыряхъ, а а именно: кошевому по одному рублю, а прочимъ по полуолтинѣ въ сутки; остающееся же затѣмъ обратить по всей справедливости на удовлетвореніе разоренныхъ ими вѣрноподанныхъ.

Въ Кондинскій монастырь Глоба былъ посланъ въ 1776 г. съ предписаніемъ Преосвященнаго, дабы Глоба содержался безъ выпуска изъ монастыря, и удаленъ былъ не только отъ переписокъ, но и отъ всякаго съ посторонними людьми обращенія. Для препровожденія Глобы въ Кондинскъ командированъ былъ капитанъ Толстухъ съ пристойною командою, изъ коей сержантъ (фамилія неизвѣстна) съ потребнымъ количествомъ рядовыхъ остались въ монастырѣ для караула колодниковъ. Сержантъ и его команда состояла въ полной зависимости отъ настоятеля монастыря. (Дѣло монаст. арх. за 1776 г. № 1477).

Глоба до самой своей смерти не покидалъ Кондинска; какъ нужно думать содержаніе его подъ конецъ не было особенно строгое; достоверно извѣстно, что онъ оставилъ по себѣ потомство, представители котораго въ настоящее время въ Кондинскѣ два брата Дормидонтъ и Матвѣй Оедоровы Глобины.

Нѣкоторые изъ колодниковъ содержались на монастырскій счетъ; съ 1771 года, по неимѣнію средствъ у Кондинскаго монастыря ему отпускалось изъ коллегіи экономіи по 2 копѣйки на колодника въ сутки для караула обыкновенныхъ колодниковъ опредѣлялись отставные солдаты, посылаемые въ монастырь на пропитаніе (дѣл. мон. арх. № 1445).

Ю. В. Г.

Матеріалы для бібліографіи Тобольской губерніи.

1600—1889 г.г.

I. Путешествія и ученые труды *).

Начало научнымъ изслѣдованіямъ въ обширной Россійской Имперіи положено Петромъ Великимъ. Вѣроятно первое побужденіе къ этому появилось въ пытливомъ умѣ Царя, во время путешествія его по Европѣ, гдѣ онъ видѣлъ много богатыхъ коллекцій, собранныхъ учеными экспедиціями. При этомъ свѣтила науки въ Голландіи и Франціи неоднократно обращались къ нему съ просьбою, чтобы онъ велѣлъ снаряжить экспедицію для точнѣйшаго развѣданія отдаленныхъ, еще мало извѣстныхъ странъ его обширной Имперіи. Печатные матеріалы того времени относящіеся до Сибири, насколько намъ извѣстно, были слѣдующіе:

Jonson. Landing among the Samojedes 1556. Hakluet. Vol I.

Description of Samojedia, 1612. Purchas. Vol III.

Descriptio geographica directionis freti in Chiman ducturi cum Descriptione terrarum Samojedarum. Amsterdam 1613.

Massa, Jsaae, (неофициальный агентъ голландскаго правительства при московскомъ дворѣ) Relatio de Siberia. Beschryvinghe van der Samoyeden landt in Tatarien. Met verhael vande opsoeckingh ende ontdekinge vande nieuwe deurgang ofte staet int Noordwesten na de Rijken van China ende Cathay. Amsterdam 1609. 32 p.p. 3 Kart.

Anonimi autographum. (Предполагаютъ, что Юрій Крыжаничъ **). Historia de Sibiria sive notitia Regnis Sibiriae et litoris Oceani Glacialis et Orientalis, idem de Calmucis Nomadibus et nonnullae narrationum de Gemmanionorum, metallorum et Alchimistarum fraudibus. Anno MDCLXXX ***).

Herberstein. Rerum Moscovitarum commentarii. 1556 г.

Спафарій. Книга, а въ ней писано путешествіе царства Сибирскаго

*) Изъ письма уважаемаго автора, при которомъ препровождена въ редакцію настоящая статья видно, что вторая часть его труда „периодическая печать о Тоб. губ.“ имъ обрабатывается и еще не окончена.

**) Тыжновъ. Обзоръ иностр. изв. XVI вѣка.

***) Г. Н. Спасскій въ 1821 г. перевелъ это изданіе подъ заглавіемъ: Повѣствованіе о Сибири.

отъ Тобольска до государства Китайскаго, лѣта 7183 (1675) Москва (рукопись).
Schleusing. Neuentdektus Sibiria. Jena 1690 г.

Witsen. Noord en Oost Tartarije behelz eene beschrij ving van verscheyte Tartarsche een naburige gevesten in Noord en Oost Asie. Amsterdam 1692, 2 vol, mit 92 Kart und Fafeln.

Jdes, Everard-Jsbrants. (Голландецъ, въ качествѣ русскаго посла проѣхавшій въ 1692 г. чрезъ Сибирь и Китай). Dreijahrigre Reise nach China. Frankfurt 1707. (Первое издание 1704 г. было въ Амстердамѣ. Французское издание этого сочиненія: Voyage de Moscou à la Chine, par Everard Jdes, Ambassadeur de Moskovie en 1692—1694 помѣщено въ Recueil de Voyages au Nord, 1727. m. VII.

Der allerneueste Staat von Sibirien entdeckend die chema-lige und gegenwärtige Beschaffenheit des Landes etc, die Sitten der Samojuden, Ostiäcen etc. Nürenberg. 1720.

Witsen. Prospectus de l'ouvrage de Witsen contenant un aperçu de l'ouvrage et quelques annotations sur la premiere édition et celle de 1785. Amsterdam.

Linschoten, J. Voyagie, ofte Schipvaert bi Noorden om langs Noorwegen, Ruslandt etc door de Strate van Nassau tot voobery de Revier 06. Mit 15 Karten. Anno 1594. Franeker, G. Ketel (1601). Fol. I.

Martinière. A new voyage to the North; containing a full account of Norway, the Lapplandes, of Siberia, Samojeda etc. 2 ed. London 1706.

Müller, Joh. Bernh. (Шведскій военноплѣнный) Leben und Ge-wohnheiten der unter dem polo Aretito wohnenden Ostjaken, nebst einigen Anmerkungen vom Königreich Sibèrien und dem Fretto Nassavico oder Waigatz. Berlin. 1720.

Quir, F. Narratio de terra australi incognita et de terra Samoieda-rum et Tungusiorum in Tartaria. Amsterdam. 1613.

Первое по времени при Петрѣ Великомъ путешествіе въ Сибирь при-надлежитъ Миссершмидту. Даниль Готлибъ Миссершмидтъ съ 1720 по 1727 годъ, по порученію Медицинской Канцеляріи, путешествовалъ по Сибири въ видахъ разширенія свѣдѣній въ аптекарскомъ искусствѣ; но онъ обращалъ вниманіе и на другія науки и чрезвычайно богатые матеріалы его путе-шества обнимали, кромѣ ботаническихъ коллекцій, также многочисленное собраніе древностей. Вся коллекція Миссершмидта передана была въ кинстка-меру. Смотр Lettre de Mr. Blumentrost à l'Academie des Sciences de Paris 1720 г., стр. 173—174. Во время своего путешествія Миссершмидтъ проѣхалъ Тобольскую губернію чрезъ Верхотурье, Тюмень и Тобольскъ.

Въ 1724 году Императоръ Петръ Великій начерталъ планъ ученой экспедиціи въ Камчатку и издалъ указъ Сенату: Найти способныхъ людей для описанія этого края. Планъ Преобразователя только отчасти былъ осу-ществленъ въ царствованіе Императрицы Екатерины I-й отправленіемъ на

дальній востокъ капитана Беринга; болѣе широкихъ размѣровъ экспедиціи для изученія Сибири были предприняты въ царствованіе Анны Иоанновны. Берингъ былъ отправленъ во второе морское путешествіе, чтобы совершить плаваніе отъ береговъ Камчатки до Америки и опредѣлить положеніе Японіи. вмѣстѣ съ тѣмъ была сооружена, подъ управленіемъ флота лейтенанта Муравьева, вторая морская экспедиція для обозрѣнія сѣверныхъ береговъ Сибири отъ Вѣлаго моря до Берингова пролива. Къ этой экспедиціи вѣлно было приобщить изъ среды академіи наукъ нѣсколькихъ ученыхъ, для изслѣдованія лежащихъ по пути до Восточнаго океана Сибирскихъ странъ во всѣхъ отношеніяхъ. Тяжелый трудъ приняли академикъ Делиль де-ла-Кроайеръ, въ качествѣ астронома, Іоаннъ Георгъ Гмелинъ, въ качествѣ натуралиста и Гергардъ Фридрихъ Миллеръ, въ качествѣ историка. Въ послѣдствіи къ нимъ присоединенъ адъюнктъ академіи Георгъ Стеллеръ по зоологіи и Фишеръ по статистикѣ. Въ сопровожденіи 6-ти студентовъ, двухъ живописцовъ, двухъ егерей, двухъ металлурговъ и четырехъ геодезистовъ, экспедиція отправилась въ путь 19 Августа 1733 г. *) Гергардъ Миллеръ, членъ академіи, въ послѣдствіи исторіографъ при Московскомъ Императорскомъ архивѣ, изслѣдовалъ историческіе памятники почти всѣхъ городовъ Сибири. Результаты его изслѣдованій собраны въ сочиненіи: *Sammlungen zur russischen Geschichte*. S. Pet. 1764. Въ 1750 году издано было академіею наукъ: „Описаніе Сибирскаго Царства и всѣхъ происшедшихъ въ немъ дѣлъ“. Потомъ въ ежемѣсячныхъ сочиненіяхъ и извѣстіяхъ о ученыхъ дѣлахъ, издаваемыхъ академіею наукъ за 1764 годъ, помѣщена II часть исторіи Миллера (съ 6-й главы **).

Іоаннъ Георгъ Гмелинъ, профессоръ химіи и ботаники при С.-Петербургской академіи, путешествовалъ по Сибири чрезъ Тюмень, Тобольскъ, вверхъ по Иртышу до Калмыцкихъ степей. Оттуда на востокъ до рѣки Оби, далѣе по р. Томи до Томска, потомъ на Енисейскъ, и вверхъ по р. Енисею до Красноярска. Обѣхавъ Байкаль чрезъ Селенгинскъ, Удинскъ, Нерчинскъ, возвратился въ Якутскъ. Результатами его 10-лѣтней экспедиціи были слѣдующіе труды: *Flora Sibirica seu historia plantarum Sibiriae*. Petro-poli. typis Academ. scientiarum 1747—1769, Leipzig 1749. *Reise durch Sibirien, von Jahren 1733—1743* 4 Thle. Mit 4 Kart. Göttingen 1757. Сочиненіе это издано въ Англии, Голландіи и Франціи. *Gmelin. Travels through Siberia, between the years 1733—1743*, Harlem, 1752, 4 vol. Paris 1767 г. 2 vol. *Gmelin. Reise door Sibirien naar Kamtschatka*

*) Бывшій плѣнный шведъ Стралембергъ издалъ къ этому времени сочиненіе: *Das Nord und Ostlich Theil von Europa und Asia* 1730. Stockholm. Это же сочиненіе напечатано на Англійскомъ языкѣ, 2 тома Лондонъ 1736 г.

**) Существуетъ еще Лондонское изданіе: *Müller and Pallas. Conquest of Siberia and the history of the Transactiones between Russia and China from the earliestperiod*, London 1842 г.

van 1733—1743, Harlem 1754. Gmelin. Voyage en Sibirie contenant la description des moeurs et usages des peuples de ce pays, le cours des rivières considérables, la situation des chaînes de montagnes, de grandes forêts, des mines, avec tous les faits d'histoire naturelle qui sont particuliers à cette grande contrée. Paris 2 vol Dessin 1767.

Иоганнъ Фишеръ издалъ: *Sibirische Geschichte von der Entdeckung Sibiricus auf die Eroberung des handes durch die Russen.* S. Pet 1764. Fischer. Recherches historiques sur les principaux nations établies en Sibérie et dans les pays adjacens lors de la conquête de Russie, Paris 1801. Фишеръ. Сибирская Исторія съ самаго открытія Сибири до завоеванія сей земли Россійскимъ оружіемъ. С.-Петербургъ 1774 г. Георгу Стеллеру небыло суждено привести самому въ порядокъ собранные имъ матеріалы; на возвратномъ пути въ Россію онъ скончался въ Тюмени въ 1745 году.

Въ 1740 году проѣхалъ чрезъ Тюмень и Тобольскъ въ Березовъ, для наблюденія прохожденія Меркурія чрезъ дискъ солнца, Николай Юсифъ Делиль, сынъ знаменитаго французскаго географа Гильома Делиля, основатель астрономической школы въ Петербургской академіи наукъ. Подробности путешествія Делиля были напечатаны въ XXIV томѣ „*Histoire générale des voyages.* Amsterd. 1779 г. Въ Россіи академикомъ Пекарскимъ составлено подробное изслѣдованіе объ этомъ путешествіи подъ заглавіемъ „Путешествіе академика Николая Юсифа Делиля въ Березовъ въ 1740 г. С.-Петербургъ 1865 г.

Въ 1769 году французскій астрономъ Шанпъ-Дотрошъ наблюдалъ въ Тобольскѣ (26 Мая) прохожденіе Венеры чрезъ дискъ солнца *). Путешествіе это описано въ четырехъ изданіяхъ: *Chappe d'Auteroche, Abbé. The antidote, or an enquiri into the merits of a book, entiled a journey into Siberia.* London 1772. *Chappe d'Auteroche, abbé. Reise nach Siberien op bevel des konigs van Vrankrijk ondernommen en 1761.* 2 vol. Deventer 1771. *Chappe d'Auteroche, abbé. Voyage en Sibirie. Suivi de l'Andtiote ou Refutation de cet ouvrage.* 6 vol. Amsterdam 1769 г. *L'Abbé Chappe d'Auteroche. Voyage en Sibérie fait par ordre de roi en 1761.* Paris 1768 г.

Въ числѣ пяти знаменитыхъ экспедицій, снаряженныхъ въ 1768 году Императрицею Екатериною II-й, три были поручены: Берлинскому академику Петру Симону Палласу, адъютанту русской академіи Ивану Ивановичу Лепехину и смотрителю Императорскаго ботаническаго сада Ивану Петровичу Фальгу. Палласа сопровождали студенты: Зуевъ, Соколовъ, Рычковъ, а Фальга—знаменитый ученикъ Линея Иоганнъ Готлибъ Георги. Экспедиція оставила

*) Въ томъ же 1769 году русскіе астрономы Разумовскій, Иноходцевъ и Ловицъ наблюдали прохожденіе Венеры въ Астрахани, Еурьевѣ и Якутскѣ. Смт. *Collectio omnium operationum, quae occasione transitus Veneris.*

Петербургъ 21 Июня 1768 г. Слѣдующіе за тѣмъ два года она посвятила изслѣдованіямъ Урала, Оренбургскихъ и Киргизскихъ степей и только 16 Апрѣля 1771 года вступила въ предѣлы Сибири. Минувя крѣпость Звѣрино-головскую Палласъ прошелъ чрезъ слѣдующіе пункты Тобольской губерніи: село Утятское, Курганъ, села: Бѣлоозерское, Суерское, заводъ Уковской, Меньшикова, зимовье Вагай, село Омутинское, Голышманово, Карасукъ, Ишимъ, Боровое, Тушнолобова, Абатское, Тюкалинскъ и Омскъ.

Зуевъ былъ отправленъ 21 Февраля того же года въ Березовъ и Обдорскъ, а Лепехинъ, зиму 1771 года пробывъ въ Тюмени и 21 Мая выѣхалъ чрезъ деревню Кулакову, Каменку, Липку, Елѣину, Усть-Ницу и Ерзовку въ Туринскъ. Оттуда чрезъ Урень, Чукрееву, и село Фаминское въ Тагиль, Соликамскъ и Сольвычегодскъ.

Фалькъ, заболѣвшій во время путешествія, могъ посѣтить только южныя части Тобольской губерніи изъ Челябинска на Омскъ.

Георги своими изслѣдованіями коснулся Тобольской губерніи только на возвратномъ пути изъ Красноярска: онъ проѣхалъ Тару, Тобольскъ, Шадринскъ и Екатеринбургъ. Наконецъ, Палласъ на возвратномъ пути изъ восточной сибирѣ былъ въ Каинскѣ, Тарѣ (гдѣ дождался Георги), Тобольскѣ и Тюмени.

Относительно перечисленныхъ пунктовъ Тобольской губерніи, вошедшихъ въ районъ наблюденій экспедиціи, можно найти свѣдѣнія въ слѣдующихъ сочиненіяхъ: Pallas. Reisen durch verschiedene Provinzen des russischen Reichs in den Jahren 1768—75. S. Pet. 1771 Mit Kart. 3 Bde. Pallas, Pierre Sim. Voyages dans plusieurs provinces de l'empire de Russie et dans l'Asie septentrionale. Nouv edit revue et enrichie de notes, par Lamarck, Langlès, Lagrange. Paris 1788—93, 5 vol. Atl. in fol. Палласъ. Путешествіе по разнымъ провинціямъ Россійской Имперіи. С.-Петербургъ 1786 г. (переводъ не полный). Pallas. Scones ad geographicam Rosso-Asiaticam (billiem. Kapf) Petropolis 1834—42 г. Pallas. Zoographia Rosso Asiatica. Petropoli 1811 г. Pallas. Jeones Insectorum, praesertim Rossiae Sibiriaeque peculiarum, quas collegit et descriptionibus illustravit. Erlangae Heyder 1781,—82, 98. Pallas. Flora Rossica. Petropoli ex typ imper. Weitbrecht 1784. 5 fol. 2 vol. Переводъ послѣдняго сочиненія подъ названіемъ „Описаніе растений россійскаго государства изданъ въ Тобольской типографіи Корнильева 1792 г. (Рѣдкое изданіе). Лепехинъ свое путешествіе изложилъ въ сочиненіи: „Дневныя записки путешествія по разнымъ провинціямъ россійскаго Государства“. 4 части С.-Петербургъ 1771—1805 г.

За смертію Фалька въ 1773 году записки его были приведены въ порядокъ Иоганномъ Георги и напечатаны подъ заглавіемъ: Beiträge zur topographischen Kenntniss des Russischen Reichs. Johan Peter Falk's, 3 Bde S.-Petersburg. Въ послѣдствіи переведены на русскій языкъ, въ полномъ собраніи ученыхъ путешествій по Россіи изданномъ академіею наукъ: Записки

путешествія отъ С.-Петербурга до Томска“ С.-Петербургъ т. VI изд. Академ. Наукъ 1824 г.

Георги издалъ слѣдующіе труды: *Georgi's. Merkwürdigkeiten verschiedener unbekannter Völker des russischen Reiches.* Frankfurt. 1777 — 86 г. Георгги. Описание всѣхъ въ Россійскомъ Государствѣ обитающихъ народовъ, также ихъ житейскихъ обрядовъ, вѣръ, обыкновений, жилищъ, одеждъ и прочихъ достопримѣчательностей. 3 т. С.-Петербургъ 1776 годъ. *Georgi's. Russia or a complect historiactal account of all the nations, which compose that empire.* 3 vol. London 1780. *Georgi's. Bemerkungen einer Reise im Russ. Reich in den Jahren 1773—74 г.* St.-Petersburg 1818 г. *Georgi. Geographo-physicalische und naturhistorische Beschreibung des Russ. Reichs.* Königsberg 1797 г. *). Въ первомъ кругосвѣтномъ плаваніи съ русскимъ флагомъ въ 1803 г., подъ начальствомъ капитана флота Ивана Федоровича Крузенштерна, участвовали въ качествѣ натуралистовъ Тилезіусъ и Лангедорфъ. Въ сочиненіи послѣдняго: *Bemerkungen auf einer Reise um die Welt in den Sahren 1803—1807 г.* Francfurt 1812 г., во второй части, описано возвращеніе автора сухимъ путемъ черезъ Сибирь.

Въ это время въ иностранной научной литературѣ появились слѣдующія сочиненія: *Stollenverk. Recherches historiques sur les principales nations établies en Sibirie et dans les pays adjacens, lors de la conquête des Russes.* Paris 1801 г. *Müller. Mittel der Ostiaken, sich gegen die Kälte zu schützen.* Berlin 1808 г. *Voyage of Discovery to the North-West of Sibiria.* Purchas VI vol. 1810 г. Въ 1816 году профессоръ Казанскаго университета Іоаннъ Фридрихъ фонъ-Эрдманъ посѣтилъ Вятку, Пермь, Кунгуръ, Екатеринбургъ, Тюмень и Тобольскъ и издалъ; *Reisen im innern Russland, angestellt von Frdman Leipzig 1825—26 г.г.* и *Beiträge zur Kenntniss des Innern von Russland.* Leipzig 1826 г.

Къ этому времени появились въ печати слѣдующія сочиненія: *Speransky, Kritische Blicke auf die Geographie Sibiriens.* (Hertha II p. 28, 29) 1825 г. и *Liste des points de la Sibirie dont les élévations au dessus de la mer ont été déterminées par. Ronovanz et Pansner.* Trad. du russe par M. Klaproth (Nouv Annales des Voyages XVII 1823 p. 353). Сенаторъ Корниловъ. Замѣчанія о Сибири. С.-Петербургъ 1828 г. **). Въ 1829 году, по приглашенію Государя Императора Николая Павловича, совершилъ путешествіе въ Сибирь Александръ Гумбольдтъ, въ сопровожденіи профессоровъ Берлинскаго университета Густава Разе и

*) Въ этотъ періодъ времени въ Швейцаріи вышло интересное сочиненіе: *Histoire des découvertes.* 6 vol.: *Observations sur le voyage au Nord, Ostiaques, Samojedes, de la Pêche le long de l'Ob, Ocupations de la Chasse.* Berne. 1787 г.

**) Словцовъ. Письма о Сибири 1826 г. Москва.

Belavsky heuer ariatico borealis Beresowiensis 1827 г.

Густава Эренберга. Обсѣдовавъ Уралъ, Гумбольдтъ со своими спутниками 11 Юля выѣхалъ изъ Екатеринбургa въ Тюмень, Тобольскъ, Тару, Каинскъ и Барнаулъ. Отсюда экспедиція отправилась на Алтайскіе рудники, потомъ кругомъ озера Норъ-Зайсана, чрезъ Усть-Каменогорскъ, Семипалатинскъ, Омскъ, Петропавловскъ и Троицкъ возвратился въ Европу. Подробные отчеты о результатахъ путешествія трехъ ученыхъ можно найти въ слѣдующихъ сочиненіяхъ: *Reise nach dem Ural, dem Altai und dem Caspischen Meere, auf Befehl Er. Majestät des Kaisers von Russland im J. 1820 ausgeführt von Humboldt, Ehrenbarg und Rose* I Bd. Berlin 1837 г. Въ этомъ томѣ содержатся минералогическіе, геогностическіе и историческіе матеріалы о путешествіи по Уралу, Сибири и Алтаю. Во 2-мъ томѣ заключается путешествие по Южному Уралу и Каспійскому морю. Онъ изданъ въ Берлинѣ въ 1842 г. Сверхъ того Гумбольдтъ издалъ въ слѣдствіе этого путешествія: *Fragmente einer Geologie und Climatologie Asiens*. Berlin 1832 г. Общіе и главные результаты всей экспедиціи въ Сибирь находятся въ сочиненіи „*Asie centrale*“ Humboldt Paris 1843 г. Другое столь же важное путешествие по Сибири въ 1828—30 г.г. совершилъ профессоръ въ Христианіи Христофъ Ганстенъ въ сопровожденіи д-ра Адольфа Эрмана, съ тѣмъ чтобы провѣрить на опытѣ созданію имъ теорію земнаго магнетизма. Его старанія были увѣнчаны самымъ счастливымъ успѣхомъ. Непрерывный рядъ тщательнѣйшихъ наблюденій совершенно подтвердилъ его теорію, только съ тѣмъ ограниченіемъ, что одинъ изъ предполагаемыхъ имъ двухъ сѣверныхъ магнитныхъ полюсовъ находился подъ $119\frac{3}{4}$ восточной долготы отъ меридіана острова Ферро, т. е. на 8° восточнѣе, чѣмъ онъ полагалъ. Эрманъ, сопровождавшій Ганстена до Иркутска, продолжалъ путешествіе на собственные средства по сѣверной Азіи до устья Оби. Онъ сдѣлалъ рядъ опредѣлений склоненія, уклоненія и интензивной силы магнетизма, какъ на сушѣ, такъ и на океанѣ вдоль линіи, которая, пересѣкая всѣ земные меридіаны, простирается отъ 67° с. ш. до 60° южной. Отчетъ о результатахъ этихъ наблюденій, а равно о ботаническихъ и зоологическихъ коллекціяхъ и объ этнографическихъ и лингвистическихъ изысканіяхъ этого путешествія можно найти въ превосходномъ сочиненіи: *Erman's Reise um Erde durch Nord-Asien und die beiden Oceane in den Jahren 1828—30 ausgeführt In einer historischen und physikalischen Abtheilung dargestellt und von einem Atlas begleitet*. 3 Bde. Berlin 1833,—35,—38. Дополненіемъ къ этому сочиненію служитъ: *Verzeichniss von Thieren und Pflanzen, welche auf einer Reise um die Welt gesammelt wurden, mit 27 Tafeln (in folio)* Berlin 1835 г. *).

Въ 1826 и 34 году появились въ иностранной литературѣ: *Die Bewohner Sibiriens* (Aarau III t. 1826 г.) и *Reise des Herrn*

*) Ганстенъ издалъ: *Hansteen Reiz door Siberie* (vert Groningen 1855 *Hansteen. Souvenir d'un voyage en Siberie*. Paris 1857 г. *Hansteen Reiseerinnerungen aus Sibirien*. Leipzig 1854 г.

Bělâwskii von Tobolsk zum Eismeere (Jurnal für die neuesten hand und Seereisen XXVII 1834 г. *). Въ 1826 году профессоръ ботаники въ Дерптскомъ университетѣ Карлъ Фридрихъ Ледебуръ, въ сопровожденіи двухъ своихъ учениковъ Карла Мейера и Александра Бунге, окончивъ путешествіе по Алтаю, на возвратномъ пути коснулся своими изслѣдованіями южной части Тобольской губерніи. Путь его лежалъ чрезъ Канинскъ, Ишимъ, Шадринскъ и Екатеринбургъ. Ледебуръ не ограничился одними ботаническими наблюденіями, но производилъ также зоологическія, минералогическія, а равно географическія, этнографическія и историческія изслѣдованія, сообщенныя въ сочиненіи: *Reise durch das Altai-Gebirge und die songarische Kirgisen Steppe* 2. Bd. Berlin 1829—30 г. Главный же его трудъ основательнѣйшей учености заключается въ изданіи: *Jcones plautarum novarum vel minus cognitarum Floram Rossicam imprimis Altaicam illustrantes*. 1830 г. Berlini. Этотъ знаменитый трудъ служить необходимымъ руководствомъ при ботаническихъ изслѣдованіяхъ всѣхъ губерній Россіи, а въ томъ числѣ и Тобольской. Кромѣ этого труда имъ еще изданъ другой: *Flora Altaica*. 4 Bd. 1830 г. Berlini.

Наиважнѣйшее для Тобольской губерніи по своимъ результатамъ было путешествіе, предпринятое въ Западную Сибирь въ 1832 году профессоромъ Кіевскаго университета Василюмъ Ѳедоровичемъ Ѳедоровымъ, для астрономическихъ наблюденій. Опредѣленіе географическаго положенія мѣстъ въ Сибири было произведено по волѣ Петра Великаго. На основаніи даннаго имъ указа въ 1720 г., отправлены въ Сибирь четыре геодезиста: одинъ изъ нихъ Чигачевъ въ представленномъ имъ 1-го Февраля 1725 г. каталогѣ доноситъ, что онъ опредѣлилъ долготы и широты Тобольску, Целому, Тюмени, Туринску, Тарѣ, Сургуту и Обдорску и сверхъ того назначилъ положеніе мѣстъ въ числѣ 1302 пунктовъ для слободъ, деревень и рѣкъ. Чрезъ столѣтіе всѣ эти наблюденія по несовершенству инструментовъ оказались не вполне точными, а именно въ широтѣ отъ 1' до 10' минутъ, а въ долготѣ 6,5° до 7° градусовъ **). Наблюденія же произведенныя въ 1740 и въ 1769 годахъ астрономами Деллемъ и Шаппомъ въ Тобольскѣ, Демьяновскомъ ямѣ и Березовѣ оказались недостаточными въ виду производимыхъ въ концѣ двадцатыхъ годовъ текущаго столѣтія въ Тобольской губерніи топографическихъ съемокъ. Такъ какъ въ 1826 году была снята долина Ишима, въ 1828 г. Курганскій округъ, въ 1830 г. Тюменскій, Ялуторовскій, Тарскій, Тобольскій и Туринскій, то для внесенія этихъ съемокъ въ географическую сѣть оказалась безотлагательная необходимость въ провѣркѣ прежнихъ астрономическихъ наблюденій, и въ опредѣленіи новыхъ пунктовъ. Съ этою цѣлью былъ командированъ профессоръ Василій Ѳедоровичъ Ѳедоровъ. Работая въ Сибири пять съ половиною лѣтъ, ученый астрономъ въ 40 мѣстахъ опредѣлилъ долготу прохожденіями

*) Вѣлявскій. Поѣздка къ Ледовитому морю. Москва. 1833 г.

***) Записки Императорскаго русскаго геогр. общ. ч. IX стр. 438.

луны чрезъ меридианъ, хронометрически соединилъ съ ними множество подобныхъ пунктовъ, на всѣхъ точно опредѣлилъ высоту полюса и во многихъ изъ этихъ мѣстъ произвелъ магнитныя наблюденія. Астрономическія наблюденія Федорова составляютъ важнѣйшее пріобрѣтеніе для науки и въ особенности для картографіи Сибири. Они дали на первое время достаточное число данныхъ, послужившихъ основаніемъ къ составленію географической сѣти и внесенію въ нее произведенныхъ съемокъ населенныхъ мѣстъ Тобольской губерніи. Работы Федорова изложены въ его сочиненіи: Fedorow. Bericht über die von ihm in den Jahren 1832—37 auf allerhöchsten Befehl in West Sibirien ausgeführten astronomisch-geographischen Arbeiten. In Auftrag des kaiser. Acad. des Wissenschaft heraus gegeben von Struve. S.-Petersb. 1838 г.

Къ этому времени издано было въ Ригѣ сочиненіе: Dorn dorff'a. Kleiner Abriss der Gouvernements Stadt Tobolsk in Sahre 1834 Riga 1836 г. Кромѣ того на русскомъ языкѣ: Словцова. Прогулка вокругъ Тобольска въ 1830 г. Москва 1834 г. и Словцова. Историческое обзорѣніе Сибири к. I Москва 1838 года.

Въ 1837 году профессоръ Дерптскаго университета Шренкъ былъ близъ границъ Тобольской губерніи, а именно въ горахъ между Вайгачскимъ проливомъ и Карою. Труды его изложены въ сочиненіи Schrenk. Reise nach dem Nordosten des europäischen Russlands durch die Tundren der Samojeden zum Arktischen Uralgebirge. Dorpat 1854 г. Въ 1840 году Вас. Ник. Латкинъ производилъ осмотръ водораздѣла между Собою, впадающей въ Обь и Усой приток. Пещеры, для выясненія возможности соединить ихъ каналами. Сочиненія Латкина: „Дневникъ во время путешествія на Пещеру въ 1840—1843 годахъ“ (зап. Импер. геогр. общ. кп. VII). Въ иностранной литературѣ Latkin. Der Obi und sein Flussgebiét (Globus, Braunschweig XXIX p. 254).

Къ началу сороковыхъ годовъ относятся двѣ плодотворнѣйшія экспедиціи на сѣверъ Сибири: экспедиція Миддендорфа и Кастрена, снаряженные Императорской Академіей наукъ. Результаты ихъ изложены въ многочисленныхъ сочиненіяхъ: Middendorff und Baer. Instructiones, Berichte, Erlebnisse und Ergebnisse der Expedition nach dem nordöstlichen Sibirien. Petersburg 1841—44 гг. Middendorff. Reise in den äusserstem Oeten und Norden Sibiriens während der Jahre 1843—44. IV Bd. à 2 Th mit 128 Taf S.-Petersbug 1847—1876, Leipzig. Voss. 4^o. Middendorff. Die Natur Nord und Ostsibiriens. Geographie, Hydrographie, Orographie und Geognosie, nebst Einleitung über die Entdecknungsgeschichte Sibiriens. 2 Theile 332 p.p. S.-Peterb. 1859—1861. 4^o. Миддендорфъ. Путешествіе на сѣверъ и востокъ Сибири. С.-Петербургъ. Въ 2 частяхъ и въ 6 отдѣленіяхъ. Часть I. отд. 1 (Гидрографія и географія) изд. 1860 года; отд. 2 (Орографія и геогнозія) изд. 1861 г.; отд. 3 Климатъ Сибири) изд. 1862 г.; отд. 4 (растительность Сибири) изд. 1867 г. Часть II отд. 5 (Сибирская фауна)

изд. 1869 года; отд. 6-й (коренные жители Сибири) издание 1878 года.

Путешествіе доктора Александра Кастрена въ предѣлахъ Тобольской губерніи началось съ Іюня 1845 года, хотя задачи его экспедиціи были спеціально лингвистическія, однако, онъ въ своихъ письмахъ въ Академію Наукъ (см. *Castr. Reise Berichte aus Sibirien*. S. Peterb. 1848 г.) сообщаетъ наблюденія гидрографическія, географическія и этнографическія. 6 Іюня онъ выѣхалъ изъ Тобольска въ Бронникову. Оттуда на Самарово чрезъ слѣдующія станціи: Карабинскія юрты, Демьянскъ, Денщикову, Цингалинскія юрты, Топоркова, Сургутъ, Нарымъ и вверхъ по Оби. Труды изданныя Кастреномъ слѣдующіе: *Castrén. Proben samojedischer u sibirisch-tatarischer Märchenpoesie* (*Erman's Archiv für wiss. Kunde v. Russland XVII 1858 p. 307*). *Castrén. Voyage en Sibirie* (*Bulletin de l'Acad. imp. des sciences de St.-Peterb. III 1847*). *Castrén's. Wanderungen in Sibirien und dessen Briefe* (*Erman's Archiv f. wiss. Kunde von Russland VII 1848 p.p. 66, 183, 513, 516*). *Castren's. Reise in Sibirien* (*Ausland XXI 1848 p.p. 323, 332, 327, 335, 339, 343*). *Castrén's. Reise aufzeichnungen* (*Ausland XXII 1849 p. 816*). *Castrén. M. Alex. Elementa grammatice syrjaenae. Helsingforsiae 1844*. *Castrén's. Versuch einer ostjakischen Sprachlehre nebst kurzen Wörterverzeichniss* S.-Petersb. 1849. *Castrén. Voyage ethnologique dans l'intérieur de la Sibirie* (*Annales des Voyages IV 1845 p. 59*). *Castren's. Versuch einer Ostjakischen Sprachlehre* (*Erman's Archiv. X. 1852 p. 366*) *Castren. Grammatik der samojédischen Sprache*. St.-Pet. 1854 г. *Castren. Reisericht und Briefe aus den Jahren 1845—49 r.r.* St.-Peterb. 1856 г. *Castren. Wörterverzeichnisse aus den Samojedischen Sprachen*, bearbeitet von Schiefner. St. Petersburg. 1855 г. *Castren. Ethnologische Vorlesungen*, herausgegeben von Schiefner. St. Petersburg. 1857 г. *Reisen des Dr. Castren* (*Ausland XVII 1845 p. 1165*). Относительно работъ Кастрена извѣстный нѣмецкій лингвистъ Шотъ издалъ сочиненіе: *Schott. W. Castrén's Ostjakische Sprachlehre* (*Erman's Archiv. XXI 1862 p. 467*). Независимо перечисленныхъ работъ по самоѣдскому языку издана грамматика его венгерскимъ ученымъ, ученикомъ знаменитаго Регула, Павломъ Гуцфельви *Hufalvy, Paul. Ueber die samojédische Sprache* (*Erman's Archiv XVII 1858 p. 620*).

Немного ранѣе Кастрена предпринималъ путешествіе въ Тобольскую губернію венгерскій филологъ Антонъ Регули. Для разрѣшенія вопроса, дѣйствительно-ли Мадыяры принадлежать къ финскому племени, онъ въ 1841 г. проѣхалъ чрезъ Москву въ Казань, перешолъ за Уральскій хребетъ и поселился между вогульцами. Онъ умеръ, издавъ и половины своихъ трудовъ, которые отчасти обработалъ ученикъ его Павелъ Гульфави. Самое капитальное сочиненіе о вогулахъ есть безъ сомнѣнія изданная въ 1864 году Пентской академіей наукъ книга: „Вогульская земля и народъ“ (362 стран. въ большую четверть листа) заключающая въ себѣ матеріалы собранныя Регули. Но къ сожалѣнію, книга эта не издана ни на одномъ изъ болѣе общезвѣст-

ныхъ языковъ, а на мадьярскомъ, и оттого результаты изслѣдованій Регули и Гунфальви извѣстны въ Россіи несравненно менѣе, чѣмъ заслуживаютъ.

Путешествія въ 1840 годахъ на сѣверъ Сибири вызвали большую литературу о финскихъ племенахъ. Такъ, кромѣ перечисленныхъ сочиненій, существуютъ еще слѣдующіе: *Bemerkungen über die Samojeden (Ausland XVII 1844 p. 1281, 1286). Einige Nachrichten über die Samojeden (Erman's. Archiv IV 1845 p. 593). Samoiédes et Ostiaks par un Anonyme. (Laharp. Vol VIII). Voyage to Sibire and the river Ob in a better written to Gerardus Mercator. Hakluyt vol V. Reisen des Dr. Castren. (Ausland XVIII. 1845 p. 1165).* Кромѣ относящихся къ филологіи въ теченіе сороковыхъ годовъ изданы: *Karniloff. Excursion exécutée par eau sur l'Irtiche et l'Ob, dans la Sibirie Oidentale (Annales des Voyages I 1847 p. 257). Galitzin, prince. Le nord de la Sibérie. 2 vol avec I carte Paris 1843 г. Palmer, Memoir geographical, political, commercial on Sibiria, Manchuria. Washington 1848 г. Stuckenberg, Hydrographie, S.-Pet t. II. 1844 г.* Въ 1846 году Императорское Русское Географическое общество, при содѣйствіи Главнаго Горнаго Управленія, назначило экспедицію для изслѣдованія Сѣвернаго Урала. Начальство, организація, управленіе и руководства ея занятіями ввѣрены были профессору С.-Петербургскаго университета, доктору Гофману. Для наблюденій астрономическихъ приглашенъ былъ магистръ Ковальскій (впослѣд. профес. Казанскаго университета); для составленія коллекцій зоологическихъ и ботаническихъ—Брандтъ, поручикъ королевской датской службы, для топографическихъ работъ—топографы Юрьевъ и Брагинъ. Экспедиція оставила Петербургъ 25 Марта 1847 года. Въ Тобольскую губернію она вошла къ верховьямъ Сыгвы (Сакъ-я) притока Сосвы, переваливъ Уральскія горы отъ верховьевъ Щугора, впадающаго въ Печеру. Сосвой экспедиція достигла Березова 27 Сентября, но оставалась здѣсь недолго, имѣя только цѣлью собрать предварительныя свѣдѣнія о Сѣверномъ Уралѣ и намѣтить планъ путешествія для будущаго года. 2 Ноября всѣ члены возвратились чрезъ Тобольскъ въ Россію. Въ 1848 году 30 Мая Гофманъ снова прибылъ въ Березовъ и предпринялъ отсюда изслѣдованіе Уральского хребта. Результатомъ трехлѣтнихъ работъ появилось сочиненіе по астрономіи, геогнозій, минералогіи, ботаникѣ и зоологій: Гофманъ и Ковальскій „Сѣверный Уралъ и береговой хребетъ Пай-Хой. Томъ I географическія опредѣленія мѣсть и магнитныя наблюденія“ изд. 1853 г. Томъ II „Дневники 1847, 1848 и 1850 г.г., геонотическія, барометрическія, зоологическія и ботаническія наблюденія“ изданіе 1856 года. С.-Петербургъ. Къ концу сороковыхъ годовъ на русскомъ языкѣ появились слѣдующія, касающіяся Тобольской губерніи, сочиненія: Словцова „Историческое обозрѣніе Сибири“ т. II. С.-Петербургъ 1844 г. Спаскій. „Книга, глаголемая большой чертежъ“. Москва 1846 г. „По сѣщеніе Сибири Его Императорскимъ Высочествомъ Государемъ Наслѣдникомъ Цесаревичемъ“ С.-Петербургъ 1841 г. Небольсинъ. „Покореніе Сибири. Историческое изслѣдованіе“ С.-Петербургъ 1849 года. Не-

большинъ. „Замѣтки по пути изъ Петербурга въ Варнаулъ“ С.-Петербургъ 1849 г. Сирвильгельмъ. „Военно-Статистическое обзорѣніе Тобольской губерніи“ С.-Петербургъ 1849 года. Крымская война почти на десять лѣтъ остановила снаряженіе научныхъ экспедицій. Въ теченіи пятидесятихъ годовъ не предпринято было никакихъ путешествій въ Тобольскую губернію, исключая экскурціи финляндскаго ученаго Августа Альквиста къ Вогуламъ, живущимъ на Тавдѣ, Пелымѣ и Сѣверной Сосвѣ, которую онъ сдѣлалъ въ 1858 году, съ цѣлью изученія финскихъ племенъ и ихъ языка. Собранныя тогда свѣдѣнія вошли въ составъ его „Воспоминаній о путешествіи по Россіи“, изданныхъ въ 1859 году въ Гельсингфорсѣ на финскомъ языкѣ. Въ слѣдующемъ 1860 году извѣстный нѣмецкій лингвистъ Шоттъ, занимавшійся преимущественно языками Финскихъ и Тюркскихъ племенъ, напечаталъ въ берлинскомъ журналѣ Эрмана (Erman's Archiv fur wissenschaftliche Kunde von Russland) извлеченіе изъ книги Альквиста подъ заглавіемъ: О мѣстахъ жительства и образѣ жизни Вогуль *). Въ иностранной литературѣ обратило на себя вниманіе сочиненіе: Hill. Travels in Siberia and Russia. 2 vol. London 1854 г. Въ Россіи вышелъ обширный трудъ Гагемейстера. Статистическое обзорѣніе Сибири, составленное по Высочайшему Его Императорскаго Величества повелѣнію при Сибирскомъ Комитетѣ. С.-Петербургъ 3 части 1854 года (рѣдкое теперь изданіе). Въ 1852 году Бѣловъ издалъ „Путевыя замѣтки и впечатлѣнія по Западной Сибири“ Москва 1852 года.

Въ шестидесятихъ годахъ текущаго столѣтія научныя силы Россіи сначала были отвлечены въ только что завоеванный богатый Заилійскій край, а потомъ, къ концу этого десятилѣтія (съ 1868 г.), во вновь образованное Туркестанское генераль-губернаторство. Научныя изысканія въ предѣлахъ Тобольской губерніи прекратились; но за то возникъ рядъ коммерческо-торговыхъ предпріятій, чтобы проникнуть чрезъ Карское море къ устьямъ Оби и Енисея. Душей всѣхъ этихъ предпріятій былъ Архангельскій уроженецъ Михаилъ Константиновичъ Сидоровъ, преслѣдовавшій въ теченіи 35 лѣтъ съ замѣчательной настойчивостію мысль объ открытіи морскаго пути изъ Бѣлаго моря въ Енисей. Отыскавъ въ Туруханскомъ краѣ массы графита, каменной соли, желѣзныхъ и мѣдныхъ рудъ, которыя Сибирь могла отпускать изъ Енисея моремъ въ Европу, Сидоровъ въ 1862 году уговорилъ лейтенанта Павла Павловича Крузенштерна (внукъ знаменитаго мореплавателя) совершить морское плаваніе отъ устья Куи (Мезенскаго уѣзда) въ Енисейскую губу. Двѣ шкуны „Ермакъ“ и „Ембрио“ 1 Августа 1862 года двинулись въ путь; но одна изъ нихъ, „Ермакъ“, была затерта льдами. Крузенштернъ со своей командой долженъ былъ ее бросить и пѣшкомъ, на плавающихъ льдахъ искать спасенія. Выбравшись на восточный берегъ Карскаго моря, они чрезъ Обдорскъ возвратились въ Европу. Сочиненія относящіяся къ этому путе-

*) Alquist. Wohnsitze und lebensweise der Wogulen.
Schott, Ueber Wogulische Sprache und Sage.

шествію: *Zweifelhaften Ausgang der Expedition des Lieutenant Krusenstern in das nördliche Eismeer* (Globus, Hildburghausen, III. 1863 p. 160). *Krusenstern. Expedition zur Erforschung des Karischen meeres* (Leipziger Illust Zeitung. 1863 p. 14). *Die misslungene Expedition des Lieutenant Krusenstern im nördlichen Eismeeere* (Globus Hildburghausen IV 1863 287). *Naufrage du Lieutenant Krusenstern dans les glaces de la mer de Kara. Avec 1 carte* (Tour du Monde VIII Nr. 195, 196). *Paul von Krusenstern, Skizzen aus seinem Seemannsleben. Seinen Freunden gewidmet*. Hirschberg in Schlesien (годъ не обозначенъ).

Неудачная попытка Крузенштерна пройти Карское море не остановила предприимчиваго Сидорова. Онъ всюду отыскивалъ смѣлыхъ моряковъ, чтобы составить новую экспедицію чрезъ Карское море; между тѣмъ поручилъ своему довѣренному Ю. И. Кушелевскому проложить путь отъ Енисея къ устью Печеры, для чего снаряжены были три сухопутныя экспедиціи. Первая отправлена была для проложенія дороги между Обдорскомъ и Туруханскомъ, вторая для открытія сообщенія отъ Обдорска до Таза, третья для пріисканія удобнаго пути отъ Оби къ Печерѣ. Въ 1863 году о первой экспедиціи напечатана была въ „Тобольскихъ Губернскихъ Вѣдомостяхъ“ статья (№ 15 Апр. 13), нѣсколько свѣдѣній объ экспедиціяхъ, предпринимаемыхъ на сѣверъ Сибири для открытія воднаго и сухопутнаго пути въ Европейскую Россію. Тобольскъ 1863 г. О второй экспедиціи были изданы книги: „Сѣверный полюсъ и земля Ялмалъ. С.-Петербургъ 1868 г.“ и „Путевыя записки, веденныя во время экспедицій 1862, 1863 и 1864 г.г., предпринятыхъ для открытія сухопутнаго и воднаго сообщенія на сѣверъ Сибири, отъ Енисея чрезъ Уральскій хребетъ до Печеры. Ю. И. Кушелевскаго. Тобольскъ 1864 г. Относительно третьей экспедиціи сохранилась рукопись, извлеченія изъ которой сдѣланы Студицинымъ въ сочиненіи „Исторія открытія морскаго пути въ Сибирскія рѣки“. С.-Петерб. 1883 г. Замѣчательно здѣсь одно обстоятельство: вторая и третья экспедиція стоили Сидорову до 100.000 руб., да на первой онъ, по словамъ Кушелевскаго *), потерпѣлъ 300.000 руб.; между тѣмъ, судя по его запискамъ 1868 года, Кушелевскій всѣ поѣздки снаряжаетъ и совершаетъ на свой счетъ, не упоминая даже о Сидоровѣ. Разумѣется, научные результаты развѣздовъ Кушелевскаго по полярнымъ странамъ, далеко не соотвѣтствуютъ издержкамъ на нихъ употребленнымъ и потому собственно, что въ нихъ не участвовали специалисты. Въ 1863, 64, 65 и 66 годахъ Сидоровъ самъ ѣздилъ въ устья Енисея, Оби и Печеры, для ознакомленія съ мѣстными жителями и кочующими тамъ племенами и для собранія на мѣстахъ свѣдѣній о плавающихъ льдахъ и другихъ препятствіяхъ. Послѣ этого путешествія предприниматель получилъ нѣкоторыя привил-

*) Объявленіе Кушелевскаго Туруханскому отдѣльному управленію, послѣ первой экспедиціи 14 Декабря 1863 года.

легія для открытія морскаго пути въ устья Оби и Енисея и вошелъ въ сношенія съ норвежскими китоловами. Первыми въ 1869 году. прошли чрезъ льды Карскаго моря Іоганнесенъ и англійскій спортсмэнъ Паллизеръ *). Надежда на открытіе сѣвернаго морскаго пути воскресла, но научныя экспедиціи съ этою цѣлью были предприняты въ семидесятыхъ годахъ.

Въ концѣ шестидесятыхъ, а именно въ 1866 году, докторъ О. Шмидтъ предпринялъ путешествіе на сѣверъ Сибири, для изслѣдованій надъ трупомъ мамонта, найденнаго въ Гндской губѣ, къ западу отъ Енисейской губы подъ 70°13 с. ш. Муміи мамонта представляютъ огромный научный интересъ. Если не принимать въ расчетъ мумію, о которой упоминаеть въ 1692 г. Идесъ, то открытый Шмидтомъ трупъ мамонта пятый по счету. (Въ 1787 на Алазеѣ, впадающей въ Ледовитое море; въ 1779 году на Тамудскомъ полуостровѣ; въ 1839 г.—на берегахъ Енисейской губы; въ 1843 году на берегу Таймура и въ 1866 г. въ Гндской тундрѣ). Отчетъ о послѣдней научной экспедиціи Шмидтъ помѣстилъ въ *Mem. de l'Acad. de St.-Petersbourg ser. VII t. XVIII № 1. 1872 г. Smidt. Wissenschaftliche Resultate der zur Aufsuchung eines Mamuthcadavers ausgesandten Expedition.* Кромѣ того: *Schmidt's Expedition zur Aufsuchung eines Mammunts (St.-Petersburg. Wochenblatt vom 13 (25) Februar 1866 г.).* Находка эта вызвала цѣлую серію иностранныхъ брошюръ **): *Ein neues Mammunth entdeckt in der Nähe der Bay von Tas. (Ausland XXXIX. 1866 p. 528).* *Ein wohl erhaltenes Mammunth in arktisehen Sibirien Globus X. 1866 p. 160.* *Die neuesten Arbeiten über das Mammunth. (Petermann's Geogr. Mittheil XII. 1866 p. 325).* *Mammunth-Expedition. (Petermann's Geogr. Mitth. XII. 1866 p. 427).* *Ueber die neueste Auffindung eines Mammunths Körpers in Sibirien (Erman's Archiv. f. wiss. Kunde von Russ. XXV. 1867).* *Reste eines Mammunths am Ufer des Obi (Aus allen Welttheilen III 1871 r.).* *Baer. K. E. Schreiben über die neuerliche Auffindung eines Mammunths in der Nähe Tas-Bucht (Sitzungsber. d. math. naturw. d. Acad. d. Wiss in. Wien LIII 1 Abth p. 311; 2 Abt p. 465).*

*) Паллизеръ прошелъ чрезъ Маточкинъ шаръ. Въ это же время переплылъ Карское море Норвежскій капитанъ Карлсенъ чрезъ Вайгачскій проливъ.

**) О муміяхъ мамонта, найденныхъ въ разное время, можно найти указанія и описанія въ раньше перечисленныхъ сочиненіяхъ: Идеса, Витсена, Штралембергга, Миддендорфа, Тилезіуса: (*De sceleto mammonteo Sibirico. Mem. de l'Acad. de st Peterssq. t. V 1812 г. стр. 409*), въ трактатѣ К. Э. Беера, помѣщенномъ въ *Mélanges biologiques ser V 1865 ст. 691* и у Геденстрема. Отрывки о Сибири. С.-Петер. 1830 г. стр. 125. Наконецъ у V. о. Оlfers'a. *Die Ueberreste vorweltlicher Reisenthiere in Bezeihnung zu Ostaasiatischen Sagen und chinésischen schriften. (Abhandl. der. Acad. d. Wissench Berlin. 1839 г. стр. 51).*

Въ 1868 году Тобольскую губернію посѣтилъ Его Императорское Высочество Великій Князь Владиміръ Александровичъ въ сопровожденіи академика А. О. Миддендорфа. По окончаніи путешествія Миддендорфъ издалъ сочиненіе „Бараба“ (приложеніе къ XIX тому записокъ Императорской Академіи наукъ). С.-Петербургъ. 1871 года.

Въ это же время, въ концѣ шестидесятихъ годовъ производилъ филологическія изысканія въ средѣ Тобольскихъ и Тюменскихъ татаръ Вас. Вас. Радловъ (въ настоящ. время Членъ Императорской Академіи наукъ). Результатомъ изслѣдованій было сочиненіе: Образцы народной литературы Тюркскихъ племенъ, часть IV. Нарѣчія Тарскихъ, Тобольскихъ и Тюменскихъ татаръ. С.-Петербургъ. 1872 года.

Отдѣльныхъ сочиненій, касающихся Тобольской губерніи къ концу шестидесятихъ годовъ вышло не много: Karamsin, Nicolai. Prvri dobyti Sibire od Kussu. Prag. 1861 г. Ueber die nördlichen Regionen von Sibirien und des europ Russlands (Gacna, Köln III 1867 p. 193—212). Latkin, Nicolaus Die Dampfschiffahrt in Sibirien (Petermann's Georg Mitth XIV 1868 p. 64—66). Erman, A. Barometer-beobachtungen in Nord-Asien und deren hypsometrische Anwendung (Erman's Archiv. für wiss. Kunde von Russland XX. 1860 p. 403). Erman, A. Ueber die obere Verbreitungsgrenze der Sibirischen härche. (Erman's Archiv. für wiss. Kunde v. Russland XXIV. 1866 p. 640). Потанинъ. Матеріалы для исторіи Сибири. Москва 1867 года. Завалишинъ. Описаніе Западной Сибири. Москва 1862 г. Штугенбергъ, Статистическіе труды. (Замѣтки о Сибири въ статьѣ XLIV). С.-Петербургъ. 1860 г. Das Schamanenthum in Sibirien. (Erman's Archiv. für wiss Kunde von Russland XXIV. 1867 p. 175). Списки населен. мѣстъ Тобольской губерніи по свѣдѣніямъ 1868—69 г. Удачная экспедиція Іоганнесена чрезъ Карское море и въ особенности промышленныя привиллегіи привлекли сюда многихъ норвежскихъ китолововъ, но они плавали по морю ради наживы отъ звѣроловства, нисколько не думая о проходѣ въ Обь и Енисей, хотя нѣкоторые изъ нихъ и легко могли бы пройти въ устья этихъ рѣкъ. Между тѣмъ Сидоровъ предлагалъ имъ плаванія по Карскому морю для того, чтобы они изслѣдовали проходъ въ устья р.р. Оби и Енисея и начали торговыя сношенія съ Сибирью. Тѣмъ временемъ, въ журналѣ Петермана, о плаваніи Іоганнесена появились обширныя статьи: Capitän Iohannesen's, Fahrt in Karischen Meere 1869 und stand der Polarfrage 1870 (Mitthin Wien, XIII. 1870 p. 294). Petermann, A. Capitän Iohannesen's. Fahrt in Karischen Meere 1869 und stand der Polarfrage im sahre 1870. Met Karte (Tafel II) Mitth XVI. 1870 p. 194). Capitän Iohannesen's Fahrt nach dem Karischen Golfe. (Globus. Braun'schweig XVII. 1870 p. 272). Статьи эти вызвали плаваніе Витгинса. Вскорѣ послѣ экспедиціи Іоганнесена Сидоровъ просилъ германскаго географа Петермана сдѣлать вызовъ въ своемъ журналѣ желающихъ плыть къ устьямъ рѣкъ Оби и Енисея и объявить премію въ 2000 фунтовъ

стерлинговъ тому судну, которое первое войдетъ въ которую либо изъ этихъ рѣкъ и доставить грузъ въ Европу. Въ февралѣ мѣсяцѣ 1874 года англійскій капитанъ Виггинсъ зафрахтовалъ пароходъ „Діана“ и 22 Мая изъ города Донди отплылъ къ берегамъ сѣверной Азіи. 26 Іюня достигъ Вайгачскаго пролива, направился потомъ вдоль берега самоѣдской земли и 5 Августа вошелъ въ устье Обской губы. Собравъ здѣсь необходимыя свѣдѣнія Виггинсъ 25 Сентября возвратился въ Англію. Таблицы наблюденій астрономическихъ и магнитныхъ отважный капитанъ, по пріѣздѣ въ Гаммерфестъ, послалъ Петерману, какъ матеріалъ его труда о полярныхъ моряхъ. Объ этомъ путешествіи существуетъ изданіе *Der englische schooner „Diana“ 1874 im Karichen Meere (Aus allen Welttheilen. Leipzig VI 1875 p. 64).*

Во время путешествія по Норвегіи, шесть лѣтъ назадъ, Сидоровъ въ городѣ Тромсѣ встрѣтился съ профессоромъ Норденшельдомъ, только что возвратившимся тогда изъ путешествія на Шпицбергенъ, и такъ заинтересовалъ его своими идеями, что въ знаменитомъ полярномъ мореплавателѣ явилась полная готовность совершить новую полярную экспедицію. Пять лѣтъ послѣ этого были употреблены на присканіе средствъ и на снаряженіе экипажа и только 8 Іюня 1875 года осуществилось предпріятіе. Въ этотъ день Норденшельдъ на звѣроловномъ суднѣ „Превень“ (попытка) вышелъ изъ Тромсѣ. Экипажъ состоялъ, со включеніемъ капитана Исаксена, изъ 12 чловѣкъ, въ числѣ которыхъ находились: Чельманъ—доцентъ ботаники при Упсальскомъ университетѣ, Лундстремъ—второй доцентъ ботаники, Тель—доцентъ зоологіи и Стуксбергъ—докторъ философіи. Экспедиція, снабженная богатыми приспособленіями для производства научныхъ наблюденій, 22 Іюня бросила якорь на Новой землѣ и приступила къ изслѣдованіямъ. 31 Іюля Норденшельдъ прошелъ чрезъ Югорскій шаръ и 6 Августа увидѣлъ восточный берегъ Карскаго моря. 8 Августа Превень плылъ вдоль береговъ Ялмала, а 15 сталъ на якорѣ близъ Енисейской губы, около Сѣверо-восточныхъ острововъ въ гавани, названной Норденшельдомъ гаванью Диксона. Отсюда ученная экспедиція отправилась на норманской лодкѣ вверхъ по Енисею, а судно „Превень“ подъ начальствомъ Чельмана, возвратилось въ Норвегію. Такимъ образомъ вопросъ, объ открытіи торговаго пути чрезъ Ледовитое море, который мореходы отыскивали въ продолженіи 300 лѣтъ, былъ рѣшенъ. Немудрено, что экспедиція эта должна была дать богатые научно-литературныя матеріалы: Первые извѣстія о путешествіи сообщилъ Петерманъ: *Petermann A. Neuer Seeweg von Europa nach Sibirien. Nordenskiöld's Expedition von Tromsö zum Ienissei, 8 Juni bis 15 Aug 1875. Mit Tafel 24 von Petermann 1:20.000.000. Geographie und Erforschung der Polar-Regionen. № 115 (Petermann's Geogr. Mitth XXI 1875 p. 469. Natur 1876. N. 3. S. 23). Chavanne, I. Nordenskiöld's Entdeckungsfahrt von Norwegen nach den Ienissei (Mitth. der Geogr. Gesellschaft in Wien XVIII 1875 p. 569—578). Hellvald. Professor Nordenskiöld's Fahrt am Ienissei und das „Aftonbladet“ (Ausland XLIX 1876 p. 382).*

Nordenskjöld's. Expedition nach Sibirien 1875 г. (Globus. Braunschweig XXIX 1876 p. 121). Petermann, A. Die geogr. Festlegung des Mündungsgebietes des Ob und Jenissei durch Nordenskjöld's Expedition 1875. Mit Karte. Tafel 14. 1:5.000.000 (Petermann's Geogr. Mitth. XXII 1876 p. 247).

Въ 1875 г. Виггинсъ снова пытался пройти въ Обь, но неудачно; за то въ слѣдующемъ году онъ благополучно прибылъ на пароходѣ „Темза“ къ устью Курейки, впадающей въ Енисей и доставилъ 10.000 пудовъ товара.

Открытие торговыхъ сношеній съ Азіей, посредствомъ сѣвернаго морскаго пути, вызвало въ 1876 году двѣнадцать научныхъ и торговыхъ экспедицій, изъ которыхъ пять работали въ предѣлахъ Тобольской губерніи, а именно: отъ Русской Императорской Академіи наукъ, отъ общества нѣмецкихъ сѣверно-полярныхъ путешествій, отъ Императорскаго общества для содѣйствія русскому торговому мореходству, отъ общества содѣйствія русской промышленности и отъ Министерства Финансовъ.

Общество нѣмецкихъ сѣверно-полярныхъ экспедицій (Verein für die Deutsche Nordpolarfahrt) осуществило свое предпріятіе на счетъ щедрого пожертвованія Н. М. Сибирикава, который ассигновалъ для этого 20.300 марокъ. Цѣль предпріятія состояла въ изученіи природныхъ богатствъ Обской рѣчной области. Въ составъ экспедиціи вошли докторъ Финшъ—консерваторъ Бременскаго музея, другъ его натуралистъ Бремъ и адъютантъ штаба Короля Вюртембергскаго, графъ Цель-Траухбургъ. 6 Марта 1876 г. экспедиція оставила Берлинъ, а 24 Ноября возвратилась въ Бременъ; на войяжъ по Сибири такимъ образомъ приходится шесть мѣсяцевъ, въ теченіе которыхъ сдѣлано 12.000 верстъ. По отзывамъ самого Финша на собираніе коллекцій (т. е. богатствъ Обской системы) посвящено было не болѣе 16 дней. Маршрутъ изслѣдователей по Сибири былъ слѣдующій: Тюмень, Ялуторовскъ, Ишимъ, Тюкалинскъ, Омскъ, Семипалатинскъ, Аркатскіе горы, озеро Ала-Куль, Липса, Бакты, Норъ-Зайсанъ, Май-терекъ, Алтайская станица, Барнауль и Томскъ. Отъ томска до Обдорска экспедиція прослѣдовала водой; здѣсь сдѣлала экскурсію въ тундры. Обратный путь водой совершенъ былъ до Тобольска и отсюда на лошадахъ до Тюмени. Въ томъ же 1876 году въ иностранной литературѣ появились отдѣльныя брошюры и журнальныя статьи объ этой экспедиціи, а именно: *Reise nach Sibirien von Dr. Otto Finsch und Dr Alfred Brehm* (Notiz. Aus allen Welttheilen VII 1876 p. 25—29). *Deutsche Expedition nach Sibirien* (Ausland XLIX, 1876 г.). *Finch, Dr. O. Zwei Briefe desselben über seine Farchungsrevse nach Westsibirien* (Globus. Braunschweig XXX. 1876 p. 87). *Finch Dr. O, Mittheilungen aus der Gesellschaft für Nordpolfahrt in Bremen. 1876 г.* *Finch, Am Ob unter Ostjaken und Samojeden* (Tribune Nr. 257, 258, 260. 1876 г.). *Finch, Der. Ishmus zwischen dem Karischen Meer und dem Ob* (Petermann's. Geogr Mittheilungen. B. 23. VI S. 216. tim Karte). *Finch, Forschungsreises nach Westsibirien* (Globus Bd XXXI. 1877 г.

4. S. 60—63. 5. S. 71—74. 6. S. 90—92). Finsch, Schiffahrt und Verkehr des Obgebietes (Separatabdruck № 1 1877. S. 166—181). Finsch, Die Rennthiere auf der Tundra (Gartenlaube 1878. S. 184—187). Finsch, Einige Bemerkungen über Fische und Fischhandel am Ob. Bremen 1877 г. Специалистами обработаны были коллекции моллюсковъ: Martens, über die von Bremer Expedition gesammelten Conchylien (S. Anhang 1. S. 663). Амфибии и рыбы обработаны были Петерсомъ: Peters. Uebersicht über die während der sibirischen Expedition gesammelten Säugethiere, Amphibien, Fische (Monatsbericht d. K. Academie des Wissenschaften zu Berlin S. 734—738). О птицахъ, собранныхъ экспедиціей писалъ Кохъ: Kohn, Vögel Nord-Asien (Natur 1876 г. X. S. 85). *) Время помѣстилъ свои наблюденія въ различныхъ повременныхъ изданіяхъ Brehm, Dr. A. Vorträge über Ostjaken; darüber Dasseldorfer Zeitung. № 52. 64. 1878 г. Karlsruher Zeitung № 46, 49. 1878. Графъ-Цель написалъ: Dr. Finsch, Dr. Brehm auf ihrer. Forschungsreise in Westsibirien Feuilleton des Deutschen Volksblatts 1878 г. Stuttgart. Сводъ всѣхъ работъ по путешествію на Обь помѣщенъ въ сочиненіи: Finsch. Reise nach West Sibirien im Jahre 1876 г. Съ 56 рисунками (3 картами). Berlin 1879 г. **) Къ этому сочиненію специальная зоологическая часть издана въ Вѣнѣ. Wissenschaftliche Ergebnisse. Wirbelthiere bearbeitet Dr. Otto Finch. Wien 1879. (Verhandl. der. k. k. zoologisch botanischen Gesellschaft).

Отъ Русской Императорской Академіи наукъ былъ командированъ для изслѣдованія Обской долины консерваторъ зоологическаго отдѣленія Иванъ Семеновичъ Поляковъ. Эта экспедиція не столько была обезпечена матеріальными средствами, сколь разнородными порученіями. Кромѣ специальныхъ научныхъ задачъ Поляковъ долженъ былъ выполнить порученія Генераль-Губернатора Западной Сибири и мѣстнаго купечества. Поляковъ отправился изъ Тобольска къ Обской губѣ и Надуму 27 Мая 1876 г. и возвратился въ половинѣ Октября въ Тобольскъ. Отсюда сухимъ путемъ отправился въ Омскъ, чтобы сдѣлать о своей экспедиціи докладъ Генераль-Губернатору. Глубоко интересный и содержательный трудъ Полякова: Письма и отчеты о путешествіи въ долину р. Оби, исполненномъ по порученію Императорской Академіи Наукъ, составляетъ приложение къ XXX тому записокъ, издаваемыхъ академіей въ 1877 году. Объ экспедиціи Полякова въ иностранной печати существуютъ слѣдующія работы: Kretschmann, E. Die Anwohner des Ob. Nach Poljakow. Russ Revue 1876. N. I. S. 44. 64. Kohn, Albin.

*) О лишаяхъ и мхахъ, собранныхъ въ тундрѣ Тобольской губерніи, писалъ Мюллеръ: Müller. Enumeratio Sichenum. Moscau 1878 г.

**) Это сочиненіе съ нѣкоторыми сокращеніями переведено на русскій языкъ: Путешествіе въ Западную Сибирь Д—ра О. Финша и А. Брема. Москва 1882 года.

Ein Seitenstück zur Eisperiode in Europa. Nach I S Poljakow's Vortrag in der Generalversamml. d. russ. geogr. Gesell. ²/₁ 1877 г. Natur (Neue Folge 3 ter. jg. № 31 S. 432. 1877 г.).

Отъ Императорскаго общества для содѣйствія русскому торговому мореходству, для промѣровъ и другихъ изслѣдованій Обской губы, командированъ былъ учитель мореходныхъ классовъ въ Гайнажѣ Х. Даль. Даль съ помощникомъ своимъ Раудзенемъ на шкунѣ „Москва“ отплылъ изъ Тюмени 2 Юня 1876 года. Цѣлый мѣсяцъ съ безпрестанными приключеніями онъ шелъ до Обдорска и 28 дней до Ныды. Экспедиція эта совершенно не выполнила своихъ задачъ и по выраженію самого начальника „была посмѣшищемъ, отъ котораго онъ готовъ былъ освободиться въ каждую минуту“. Вторую экспедицію для изслѣдованія глубины Обской губы Даль предпринялъ въ 1877 г. на пароходѣ „Луиза“ который отправился изъ Любека, чрезъ Карское море. Результаты обѣихъ экспедицій опубликованы Далемъ въ сочиненіи: Описание двухъ экспедицій въ рѣку Обь, снаряженныхъ членами Императорскаго общества для содѣйствія русскому торговому мореходству, графомъ Комаровымъ, Трапезниковымъ, Сибиряковымъ и Чернадевымъ, въ 1876—1877 годахъ. Москва 1877 г. Въ иностранной литературѣ: Dal, ch. Fahrt nach dem Ob (Deutsche Geogr. Blatter 1878 г. Н. 2. S. 123—125 Bremen). Отъ общества содѣйствія русской промышленности и торговлѣ, для изслѣдованія путей сообщенія между Байдаратской и Обской губами, чрезъ перешеекъ полуострова Ялмала, командированы были Матвѣевъ, съ штаб.-капит. корпуса топографовъ Орловымъ и чертежникомъ Васильевымъ. Успѣху экспедиціи препятствовали постоянные недоразумѣнія между членами, однако они пришли къ убѣжденію, что каналъ среди тундръ невозможенъ. Смот. Матвѣевъ и Орловъ. Отчетъ экспедиціи 1876 года между Обью и Байдаратой. С.-Петербург. 1877 года. По поводу всѣхъ означенныхъ экспедицій въ періодъ съ 1872 по 1877 г. вышли слѣдующія сочиненія: Russ. Expedition nach dem nörd. Asien. Zur Mündung der Sibirischen Ströme (S. Peterburger Zeitung. Ausland XLV 1872). Der schiffbare Weg durch das Sibirische Eismeer abermals nachgewiesen und als Handelsweg von Nordenskjöld faktisk eröffnet 1876. Mit Karte. s. Tafel 23 von Petermann. (Peterm. geogr. Mitth. XXII. 1876 p. 441—447). Baer, K. Verdient das Karische Meer die Vergleichung mit einem Eiskeller? (Bulletin de l'Acad imp. des sciences de St. Petersburg XXI. 1876 p. 289—292). Kohn, Alb. Zwei dahinsiechende Volksstämme Nordsibiriens. 1. Das handam Obi p. 97—98; 2. Ostjaken. p. 129—132; 3. Samojeden p. 170—171. (Aus allen Welttheilen. Leipzig VI 1875). Die deutschen Forschungsreisenden in Sibirien (Ausland XLIX 1876 p. 709). Eine Forschungsreise nach Westsibirien (Gaen XII. 1876 p. 251). Schwedische, Russische und Deutsche Reisen nach Westsibirien (Petermann's Geogr. Mitth. XXII 1876 p. 152). Abschluss der Bremer Forschungsreise in Westsibirien. Von Obdorsk am unter Ob bis zum Karischen

Meerbusen, Juli und August 1876. (Peterm. Geog Mitth. XXII 1876 p. 448—456). L'embouchure d'Obi (l'Explorateur III. 1876 p. 538—539). The Basin of the and Yenisei Rives (The Geogr. Magazine London III. 1876 p. 208—210). Völker Russlands, mit Karte. (Petermann's Mitth. Bd. 23. 1877. S. 148). Die Samojeden. (S. 141). Spedizione in Sibiria. Roma 1878. Cora. he isol. Batician e Obi. Mit. 2 Karten. (Cosmos 1877 N 4).

Въ это же время въ 1876—1877 г. по Сѣверо-Западной Сибири путешествовалъ знаменитый англійскій зоологъ Себомъ. Онъ написалъ: *Seeborn*, *H. Recent journey to the rivers Ob and Yenisey Proc. K. Geogr. soc. 1878 г. № 2 p. 101—114.*

Сидоровымъ изданы: „Сѣверъ Россіи“ 1870 г. Картины изъ дѣяній Петра Великаго на сѣверѣ 1872 г. *Sidoroff Ueber einige meteorologische Erseheinungen im Bassin des Karischen Meeres und das Thierleben der Sibirischen Küste. (Natur № 176. 1876). Latkin. Der Obi und sein Flassgebiet. (Globus. Braunschweig XXIX. 1876 p. 121).*

Latkin. Die Baidaratzky-handenge und ihre Bedeutung fur den Sibirischen Handel. (Globus 1876 г. XXX S. 11—12). *) Не много позднѣе пяти перечисленныхъ выше экспедицій въ 1876 году Норденшельдъ отправился во второе плаваніе къ устьямъ Енисея. На пароходѣ „Имеръ“ онъ вышелъ изъ Тромсэ 25 Іюля и 31 Іюля, чрезъ Маточкинъ шаръ проникъ въ Карское море, но вскорѣ наткнувшись на гряду льдовъ, долженъ былъ воротиться обратно. 6 Августа ему удалось пройти чрезъ Карскія ворота и 16 Августа „Имеръ“ бросилъ якорь передъ Гольчихой, самымъ сѣвернымъ зимовьемъ на берегу Енисея. Выгрузивъ товаръ, пароходъ отправился обратно и 22 Сентября бросилъ якорь въ Тромсэ. Описаніе первыхъ двухъ экспедицій въ сочиненіи: Норденшельдъ, „Экспедици къ устьямъ Енисея 1875 и 1876 года“ съ двумя картами. С.-Петербургъ 1880 г. (перев. со шведскаго). Несчастія, постигшія затѣмъ торговыя пароходы: „Луиза“, „Ами“, „Mizpah“, „Нертун“, „Царица“ и „Оскаръ Диксонъ“, охладили охоту въ предпринимающихъ отправлять свои товары сѣвернымъ путемъ изъ Европы въ Азію. Однако всѣ попытки въ этомъ направленіи блистательно завершились плаваніемъ Норденшельда на пароходѣ „Вега“ съ 1878 по 1880 годъ кругомъ Европы и Азій. Десятилѣтніе труды увѣнчались капитальнѣйшимъ трудомъ: Путешествіе А. Э. Норденшельда на пароходѣ Вега. С.-Петербургъ 1881 г. Перев. со шведскаго Барановскаго.

Чтобы закончить обзоръ экспедицій въ теченіи семидесятихъ годовъ, остается указать на путешествіе А. Павлова, совершенное въ 1876 году на средства купца И. И. Игнатова, для обозрѣнія системы рѣки Оби, и на эк-

*) Въ 1879 году вышла брошюра: О торговыхъ сношеніяхъ Сибири морскимъ путемъ съ иностранными портами. С.-Петербургъ 1879 г. Изданіе департ. Тамож. сборовъ.

спедицію топографа Хондожевскаго для осмотра зимою сѣверныхъ тундръ Тобольской губерніи. Павловъ сдѣлалъ войажъ (выраженіе автора) по рѣкамъ Турѣ, Тоболу, Иртышу и Оби. Описаніе этого путешествія въ брошюрѣ: Павловъ. „Три тысячи верстѣ по рѣкамъ Западной Сибири“. Изданіе Игнатова. Тюмень 1878 г. Топографъ Хондожевскій прослѣдовалъ отъ Тобольска до Обдорска, далѣе къ рѣкѣ Палуй, озеру Лонгобари, на рѣку Аманъ-Юганъ, Ныду и отсюда возвратился прямымъ путемъ въ Сургутъ. Отчетъ о его путешествіи напечатанъ въ запискахъ Западно-Сибирскаго отдѣла Императорскаго русскаго географическаго общества подъ заглавіемъ: Хондожевскій. Зимнее изслѣдованіе нагорнаго берега Иртыша отъ Тобольска до Самарова и сѣверныхъ тундръ между Обскою губою и Сургутомъ“. Омскъ 1880. (Зап. Им. Г. Об. кн. II). Послѣ неудачъ, постигшихъ торговля сношенія сибирскаго купечества сѣвернымъ морскимъ путемъ, въ 1880 году А. Голохвастовъ издалъ двѣ слѣдующія брошюры: Голохвастовъ. „Проектъ соединенія р. Оби желѣзною дорогою съ Хайпудырскою губою сѣвернаго океана“. С.-Петербургъ. 1880 г. и „Сибирское общество торговли обской желѣзной дороги. Обская желѣзная дорога“. С.-Петербургъ. 1881 г. Въ томъ же 1880 году посѣтилъ Тобольскую губернію итальянскій антропологъ Стефанъ Сомье. Онъ имѣлъ въ виду изслѣдовать бытъ Остяковъ и Самоѣдовъ и выѣхалъ изъ Тобольска внизъ по Оби въ Березовъ и Обдорскъ $\frac{4}{16}$ Іюля. На обратномъ пути чрезъ Тобольскъ, Ишимъ и Курганъ $\frac{17}{29}$ Сентября Сомье отправился на Оренбургъ для изученія башкирскаго народа. Обширный трудъ путешественника въ двухъ томахъ изданъ на Итальянскомъ языкѣ: Somier, st. Un'estate in Siberia fra Ostiacchi, Samoidi, Sirèni, Tatarsi, Kirghisi e Baschiri. Roma. holscher 1885. (Лѣто между Остяками, Самоѣдами, Зырянами, Татарами, Киргизами и Башкирцами. Римъ 1885). Извлеченіе изъ этого сочиненія сдѣлано Головачевымъ подъ заглавіемъ: „Путешествіе Итальянца Сомье по Сибири“ и помѣщено въ Сибирскомъ Сборникѣ, издаваемомъ подъ редакцію Ядринцева. Книг. 1. С.-Петербургъ. 1886 г.

Въ 1880 году Высочайше утверждено мнѣніе государственнаго совѣта о расходѣ 63.820 руб. по снаряженію экспедиціи для гидрографическаго изслѣдованія устьевъ рѣки Оби; начальникомъ экспедиціи назначенъ корпуса флотскихъ штурмановъ полковникъ С. А. Моисѣевъ. 18 Іюля 1881 года экспедиція отправилась изъ Тюмени къ устьямъ Оби, но за позднимъ временемъ и недоразумѣніями, возникшими между членами, изслѣдованіе устьевъ Оби не было окончено.

Въ 1880 г. въ г. Омскѣ изданъ былъ „Очеркъ санитарнаго состоянія въ Западной Сибири“ Ремезова. Въ слѣдующемъ, 1881 г. тамъ же издана „Памятная книжка Западной Сибири“, отпечатанная въ типографіи Военнаго Штаба. Въ томъ же 1881 г. въ г. Москвѣ появилась книга, отпечатанная на счетъ А. К. Трапезникова: „Тобольскъ. Списокъ съ подлинныхъ документовъ Московскаго Архива Министерства Юстиціи“, составленная И. Н. Николаевымъ, начальникомъ отдѣленія Архива.

Въ 1882 году Западно-Сибирскій отдѣлъ Императорскаго Русскаго Географическаго общества поручилъ Лебединскому заняться изслѣдованіемъ флоры Тарскаго округа. Въ теченіе Іюня и Іюля мѣсяцевъ, Лебединскій составилъ гербарій и издалъ: „Ботаническій очеркъ“ Тарскаго округа, Тоб. губ. (Зап. Зап.-Сиб. отд. Импер. Геогр. общ. кн. VI). Въ 1882 году вышли слѣдующія изданія: Арсеньева, путешествіе чрезъ Сибирь отъ Тобольска до Нерчинска и границъ Китая русскаго посланника Николая Спафарія. С.-Петербургъ 1882 г. Сибирская (Кунгурская) лѣтопись, изданная Зотовымъ. С.-Пет. 1882 г. Чертежная карта Сибири, составленная Тобольскимъ сыномъ боярскимъ Семеномъ Ремезовымъ въ 1701 г. С.-Петербургъ 1882 г. Флоринскаго, дипломатическое собраніе дѣлъ между Россійскимъ и Китайскимъ государствами съ 1619 по 1792 г., составленное по документамъ, хранящимся въ Московскомъ Архивѣ государственной коллегии иностранныхъ дѣлъ. Казань 1882 г. Памятники Сибирской исторіи XVIII вѣка. Книг. I. 1700 - 1713 г. С.-Петер. 1882 г. Ядринцева, Сибирь какъ колонія. Къ юбилею трехсотлѣтія. С.-Петер. 1882 г. Голодниковъ, Тобольская губернія наканунѣ 300 лѣтней годовщины завоеванія Сибири. Тобольскъ. 1882 г. Л. Н. Майковъ, „Краткое описаніе о народѣ Остячкомъ“ Григорья Новицкаго, относящееся къ началу XVIII стол. Бѣловъ и Рыбаковъ. Наши пути сообщенія, экономическій очеркъ. С.-Петерб. 1882 г. Пуцилло. Къ вопросу кто былъ Ермакъ Тимофѣевичъ, покоритель Сибири. (Русск. вѣст. XI кн. 1881 г.). Майковъ. Хронологическія справки по поводу трехсотлѣтней годовщины присоединенія Сибири къ Русской Державѣ (Жур. Мин. Нар. Просв. IX. 1881 г.). Экономическое состояніе городскихъ поселеній Сибири. Изданіе Хозяйственнаго Департамента Министерства Внутрен. Дѣлъ. С.-Петер. 1882 г. Щегловъ. Хронологическій перечень важнѣйшихъ данныхъ изъ исторіи Сибири. (Зап. Вост. Сиб. от. Импер. Русск. Геогр. общ. и газета Сибирь съ № 22 1882 г.). Hiekisch. Das system des Urals. Drogat. 1882 г. Петропавловскій. По Ишиму и Тоболу. Изъ путешествій и изслѣдованій крестьянскаго быта Западной Сибири въ 1883 году. (Зап. Зап.-Сиб. отд. Импер. Геогр. общ. кн. VIII в. 1. 1886 г.). Словцовъ. О находкахъ предметовъ каменнаго періода близъ Тюмени въ 1883 г. (Зап. Зап.-Сиб. отд. Импер. Геогр. обществ. кн. VII. 1885 г.). Съ 1883 года началось печатаніе „Тобольскихъ Епархіальныхъ Вѣдомостей“, въ неофициальномъ отдѣлѣ которыхъ помѣщаются иногда статьи историческаго содержанія.

Въ 1884 г. вышли слѣдующія изданія: Radloff W. Aus Sibirien. 2 тома. Leipzig, Weigel. 1884. Sibirjakow. Expedition nach Sibirien fur 1884 (Globus 1884 XLVI № 21). Winkler. H. Uraltaische Völker und Sprachen. Berlin, Dämmler 1884 Ob und Jenessei. Ueber die Hertilung einer Wasserstrasse zwischen (Globus XLVII. № 50. 1884). Живописная Россія. Отечество наше, въ его земельномъ, историческомъ, племенномъ, экономическомъ и бытовомъ значеніи, подъ общео редакцію Семе-

нова. Томъ II. Западная Сибирь. Изд. Вольф. С.-Петербургъ 1884 г. Реблю. Россия Европейская и Азиатская съ дополненіемъ и исправленіемъ т. II. Азиатская Россия и средне-азиатскія ханства. Изданіе картогр. зав. Ильина. С.-Петербургъ 1884 года. Ядринцевъ. Культурное и промышленное состояніе Сибири. С.-Петербургъ 1884 года (брошюра). Димитріевъ—Мамоновъ и Голодниковъ. Памятная книжка Тобольской губерніи. Тоб. 1884 г. Рѣки Сибири и Сибирская желѣзная дорога. Казань 1884 г. Левитовъ. Путеводитель по Зап. Сибири. Москва 1884 г. Въ 1884 году Министерствомъ путей сообщенія была послана экспедиція для гидрографическаго изслѣдованія рѣкъ Туры и Тобола. Начальство надъ партией было ввѣрено Леониду Иванов. Янышеву. Партия въ теченіи лѣта и осени 1884 года дѣлала измѣренія фарватера означенныхъ рѣкъ и составила специальную карту.

Въ 1885 году, по порученію Зап. Сиб. отд. Императорскаго Географ. общества, Степановъ дѣлалъ путешествіе къ верховьямъ р.р. Тартаса и Тары. Онъ проѣхалъ отъ Омска по тракту до села Спасскаго, потомъ до деревень Гражданцевой и Біазы на рѣкѣ Тарѣ и, наконецъ, на лодкѣ къ верховьямъ р. Тары въ урманы „Говорунчикъ“ и „Поповцевъ“. По поводу этой поѣздки изданы: „Путевыя записки, веденныя во время поѣздки лѣтомъ 1885 г. въ верховья рѣкъ Тартаса и Тары“ (зап. Зап. Сибир. отд. Императорскаго Геогр. общ. кн. VIII 1886 года). Въ томъ же 1885 году издана: Майковъ. „Путешествіе по сѣверу Россіи въ 1791 г. Дневникъ П. Ив. Челищева“ С.-Петербургъ 1886 г. Субботинъ. Матеріалы для экономическаго изученія Россіи. Торговья сообщенія восточной Россіи и Сибири. С.-Петерб. 1885 г. Колоколовъ. О годности молодыхъ людей Западной Сибири къ военной службѣ (Военно-медицинской журналъ 1885 г.).

Литературный сборникъ изданіе редакціи Восточнаго обозрѣнія Ядринцева. С.-Петербургъ 1885 г. (Въ этомъ изданіи Тобольской губерніи касаются статьи: Капустина, Очеркъ порядковъ поземельной общины въ Тобольской губерніи. Знаменскаго, Наталья Дим. Фонъ-Визина.—ъ, Начало печати въ Сибири. Оксенова, Сношенія Новгорода Великаго съ Югорской землей. Е го-же, Свѣдѣнія о неизданныхъ Сибир. лѣтописяхъ. „Тобольскъ. Матеріалы для исторіи города XVII и XVIII столѣтій“. С.-Петербургъ 1885.

Въ 1886 и 1887 годахъ управленіемъ Богословскихъ горныхъ заводовъ М. Н. Половцевой и Тюменскими пароходовладѣльцами Игназовымъ и Ширковымъ была снаряжена экспедиція для изслѣдованія рѣкъ южной Сосвы и Тавды. Начальство надъ экспедиціей ввѣрено было горному инженеру Людов. Иппол. Подгаецкому. Въ теченіи 1886 года изслѣдована часть рѣки Южной Сосвы отъ Филькинской пристани до ея устья. Результаты этихъ работъ напечатаны въ извѣстіяхъ Императорскаго Русскаго Географич. Общества т. XXIII стр. 381. Въ теченіи 1887 года была изслѣдована рѣка Тавда и результаты изслѣдованій изложены въ статьѣ: О гидрографическомъ характерѣ рѣки Тавды и ея экономическомъ значеніи какъ транзитнаго пути. Л. И. Подгаецкаго (извѣстія Имп. Геог. Общ. т. XXIV стр. 347).

Въ 1886 году изданы были: Сибирскій сборникъ приложение къ „Восточному Обзорѣнiю“ кн. I, II, III и IV (здѣсь касаются Тобольской губернской статьи: Оксенова, Ермакъ Тимофѣевичъ. Петропавловскаго, Схема Исторiи Сибирской общины. Знаменскаго, Иванъ Димитр. Якушкинъ. Оксенова, Слухи и вѣсти о Сибири до Ермака).

Андріевичъ, Историческій очеркъ Сибири по даннымъ представляемымъ полнымъ собраніемъ законовъ т. II отъ 1700 до 1741—Иркутскъ 1886 г. Венгеровъ, Критико-біографическій словарь русскихъ писателей и ученыхъ. Вып. I-й 1886 г. С.-Петербургъ (здѣсь помѣщена біографія Абрамова). Федоровъ и Ивановъ. „Свѣдѣнія о Сѣверномъ Уралѣ“ съ картою (изв. Имп. Рус. Геогр. Общ. 1886 г. № 3 стр. 255). Тихомировъ, „Ермакъ Тимофѣевичъ, покоритель Сибири“, рассказъ изъ русской исторiи. С. П. В. 1886 г. „Памятникъ сибирской исторiи XVIII вѣка“ кн. 2-я, отъ 1713—1724 г.г. С. П. В. 1886 г.

Въ 1887 году вышли слѣдующія сочиненія: Голодникова, Городъ Тобольскъ и его окрестности. Тобольскъ 1887 г. Бѣляева. Краткій очеркъ 300-лѣтняго существованія Тобольска. Тобольск. Губерн. Типогр. 1887 г. Краткій Историческій очеркъ города Тобольска. Тобол. Губ. Тип. 1887 г. Празднованіе Тобольскомъ 300-лѣтней годовщины своего существованія (Тобол. губерн. вѣдом. 1887 г. № 24). „Ермакъ Тимофѣевичъ, покоритель Сибири“. Историческая повѣсть въ 2-хъ частяхъ, изд. книгопродавца Сытина, С. П. В. 1887 г. „Сборникъ Департамента земледѣлія и Сельской Промышленности, за 1887 г. вып. 1, въ которомъ помѣщены 14 корреспонденцій изъ Тобольской, Томской и Енисейскій губерній. Левитовъ. Сибиряковскій трактъ на сѣверъ. Съ картой. Екатеринбургъ 1887 г. Павловскій. Записка о современномъ состоянiи ссыльныхъ въ Западной Сибири, въ связи съ поземельными отношеніями послѣдней. Омскъ. 1887 г.

Въ 1888 году вышли слѣдующія сочиненія: Флоринскій, „Археологическій музей Томскаго университета“. Томскъ. 1888 г. Шведовъ, „Очерки Сургутскаго края“ (зап. Запад. Сиб. Отд. Имп. Геогр. Общ. кн. X 1888 г.). „Адресъ-календаръ Тобольской губернии на 1888 г.“, съ приложеніями, изд. Тоб. Губ. Правленія. Тобольскъ. 1888 г.

Въ 1889 г. отпечатаны: „Календаръ Тобольской губернии на 1889 г.“ съ приложеніями и картой, изд. Губер. Типогр. Тобольскъ. 1889 г. Списокъ статей, помѣщенныхъ въ календаряхъ 1888 и 1889 г.г. можно найти въ слѣдующей статьѣ настоящаго календаря. Флоринскій „Топографическія свѣдѣнія о курганахъ Западной Сибири (изв. Имп. Том. ун. Томскъ 1889 г.). Флоринскій, „Замѣтка о происхожденіи слова Сибирь“ (тамъ-же). Замахаевъ и Цвѣтаевъ. „Тобольская Губернская Гимназія“. Историческая записка о состоянiи Тобольской гимназіи за сто лѣтъ ея существованія 1789—1889 г.г. Изд. Губ. гимн. Тобольскъ, 1889 г. Вуцинскій „Заселенія Сибири и бытъ первыхъ ея насельниковъ“ Харьковъ. 1889 г. „Матеріалы для изученія экономическаго быта государственныхъ крестьянъ и инородцевъ Западной Сибири“, вып. 1-ый, изслѣдованія Патканова и вып. 2-й, изслѣдованія Пчелина о Тюменскомъ округѣ; вып. 3-й, изслѣдованіе Кауфмана объ Ишимскомъ округѣ. С. П. В. 1888—1889 г.г. изд. Мин. Госуд. Имущ. Столѣтній Юбилей Тобольской Гимназіи. Составилъ П. И. Цановъ. Тобольскъ 1889 г.

Ив. Словцовъ.



Списокъ статей, помѣщенныхъ въ календаряхъ на 1888 и 1889 годы.

Въ двухъ календаряхъ, вышедшихъ въ 1888 и 1889 годахъ, были помѣщены и будутъ помѣщаться при дальнѣйшемъ изданіи обыкновенныя календарныя статьи, именно: Церковное исчисленіе, дни неписутственные, православная пасхалія, церковный календарь, сравнительная таблица времени, разстоянія между городами Тобольской губерніи и отъ нихъ до главнѣйшихъ городовъ Россіи, свѣдѣнія телеграфныя и почтовыя съ маршрутами и административное раздѣленіе губерніи и адресъ-календарь служащихъ съ алфавитомъ къ оному.

Кромѣ того въ календарѣ 1888 года были помѣщены слѣдующія статьи: Таблица для нахождения дней на любое число года, Празднованіе трехсотлѣтія города Тобольска, Наводненіе въ Тобольскѣ въ 1887 году и Полное солнечное затмѣніе 7 Августа 1887 года.

Въ календарѣ на 1889 годъ были помѣщены статьи: Описаніе церквей Тобольской губерніи, Россійскій Императорскій домъ *), Географическое положеніе губерніи, Вскрытіе и замерзаніе рѣкъ губерніи за старыя годы, То-же за послѣдній годъ *), Метеорологическія станціи, Уральская желѣзная дорога, Росписаніе поѣздовъ и тарифы оной *), Народонаселеніе, Ярмарки, фабрики и заводы, Учебныя заведенія, Медицинская часть, Благотворительныя, учоныя и другія общества *), Типографіи, литографіи и фотографіи *), Кредитныя учрежденія *), Пожары, градобитія и наводненія *), отдѣльно Наводненіе въ Тобольскѣ 1888 года съ графической таблицей подъема воды, Празднованіе 900-лѣтія со времени крещенія Руси, Освященіе Тобольскаго Губернскаго музея и Двадцатипятилѣтіе Тобольской лечебницы для бѣдныхъ. Кромѣ этого къ календарю 1889 года была приложена карта Тобольской губерніи, которая продается отдѣльно по 50 коп. за экземпляръ.

Календарей 1888 и 1889 года въ продажѣ нѣтъ, по случаю распродажи всѣхъ экземпляровъ онаго.

Ред.

*) Статьи обозначенныя звѣздочками имѣютъ повторяться въ будущиxъ годахъ.

ОТЪ РЕДАКЦІИ.

Начавъ въ 1888 году изданіе календарей Тобольской губерніи и думая продолжать его ежегодно, съ понятнымъ желаніемъ улучшить изданіе, Редакція въ каждой книжкѣ обращалась къ читателямъ съ просьбой указывать на замѣчаемыя ошибки и недостатки книги.

Съ подобной же просьбой обращаемся къ читателямъ и нынѣ, при чемъ считаемъ долгомъ дать отвѣтъ на тѣ указанія, какія мы получили въ прошломъ году.

Нѣкто, изъ города Кургана, указалъ намъ на допущенныя ошибки въ спискѣ фотографій и высказалъ желаніе, чтобы въ статьѣ о кредитныхъ учрежденіяхъ проставлялся не только валовой доходъ городскихъ банковъ, а чистая прибыль оныхъ, затѣмъ пожелалъ видѣть въ календарѣ свѣдѣнія о городскихъ бюджетахъ. Всѣ эти недостатки календаря нынѣ исправлены.

Затѣмъ то-же лицо и нѣкоторые другія заявили о неточностяхъ адресъ-календаря служащихъ. На это Редакція должна сказать, что такъ какъ календарь выпускается къ началу года, то свѣдѣнія о служащихъ берутся къ 1-му Ноября предыдущаго и затѣмъ происходящія перемены до самаго дня выпуска помѣщаются въ отдѣльномъ листкѣ „Измѣненій, происшедшихъ во время печатанія“, послѣ же брошюровки, дальнѣйшія перемены, само собою, не могутъ попасть въ календарь.

Одно лицо изъ Омска сдѣлало предложеніе Редакціи принять участіе въ изданіи за вознагражденіе. На это Редакція увѣдомляетъ, что календарь не есть предпріятіе промышленное; ни одинъ человекъ изъ принимающихъ участіе въ изданіи, денежнаго вознагражденія не получаетъ, весь трудъ производится безплатно, деньги уплачиваются только за бумагу, наборъ и приложенія; а доходъ идетъ въ пользу типографіи. Поэтому сотрудники за плату не принимаются.

Наконецъ въ одной изъ Сибирскихъ газетъ былъ помѣщенъ весьма налетственный отзывъ о календарѣ 1889 года, въ которомъ осмѣивались отдѣльныя статьи и между прочимъ, про статью объ открытіи музея сказано было: „статья говоритъ о стѣнахъ и крышѣ, но неизвѣстно хранится ли что нибудь въ зданіи музея“. На это мы должны сказать, что въ полемику по поводу помѣщаемыхъ статей Редакція вступать не станетъ; ошибки же готова исправить, если на нихъ ей укажутъ. На вопросъ о музеѣ отвѣтомъ служить статья, помѣщаемая въ нынѣшнемъ календарѣ, изъ которой видно какое количество предметовъ въ немъ находится и число посѣтителей музея въ первые же мѣсяцы открытія. Можемъ прибавить одно, что какъ дѣломъ музея, такъ и изданіемъ календаря завѣдуютъ люди имѣющіе множество другихъ занятій и не получающіе за это никакого вознагражденія, при чемъ они не специалисты этого дѣла, поэтому полемизировать имъ не приходится. Даемъ, что можемъ,.... на маломъ просимъ извинить.

Ред.

АДРЕСЪ-КАЛЕНДАРЬ

ЛИЦЪ, СОСТОЯЩИХЪ НА ГОСУДАРСТВЕННОЙ И
ОБЩЕСТВЕННОЙ СЛУЖБЪ

ВЪ ТОБОЛЬСКОЙ ГУБЕРНИИ.

МѢСТА И ЛИЦА ГУБЕРНСКАГО УПРАВЛЕНІЯ.

ГРАЖДАНСКОЕ ВѢДОМСТВО.

МИНИСТЕРСТВО ВНУТРЕННИХЪ ДѢЛЪ.

Общее Губернское Управление.

Губернаторъ—Дѣйствительный статскій совѣтникъ Владиміръ Александровичъ Тройницкій.

Губернскій Совѣтъ.

Предсѣдатель Губернскаго Правленія, Управляющій Казенной Палатой,
Предсѣдатель Губернскаго Суда, Губернскій Прокуроръ.

Банцелярія Общаго Губернскаго Управленія.

Отдѣленіе первое—Начальникъ, кол. асс. Егоръ Денисовичъ Шубинъ.

Отдѣленіе второе—Начальникъ, титул. совѣт. Митрофанъ Николаевичъ Догтяревъ.

Отдѣленіе третье—Начальникъ, коллежскій ассесоръ Афанасій Доримедонтовичъ Смирновъ.

Отдѣленіе строительное—Губернскій инженеръ (вакансія); Губернскій архитекторъ—коллеж. совѣтникъ Петръ Никифоровичъ Макаровъ; Младшій архитекторъ—гражданскій инженеръ титул. совѣт. Константинъ Дмитриевичъ Гордѣевъ; Младшій инженеръ—коллеж. регистр. Никита Ефимовичъ Горловъ; Губернскій механикъ—неимѣющій чина Павелъ Степановичъ Голышевъ (жител. въ г. Тюмени); Дѣлопроизводитель—(и. д.) неимѣющій чина Викторъ Александровичъ Граждгоржевскій.

Чиновники особыхъ порученій при Общемъ Губернскомъ Управленіи.

- 1) Коллежскій ассесоръ Николай Дмитриевичъ Тихонравовъ.
- 2) Коллежскій ассесоръ Иванъ Васильевичъ Вахнинъ.
- 3) Коллежскій ассесоръ Михаилъ Ивановичъ Цаицъ.
- 4) Коллежскій ассесоръ Матвій Андреевичъ Ченушанъ.

Совѣтъ по крестьянскимъ дѣламъ.

Предсѣдатель—Губернаторъ; Члены—постоянные члены Губернскаго Совѣта; Непремѣнный членъ—надв. совѣт. Александръ Андреевичъ Худяковъ. Завѣдующій дѣлопроизводствомъ—кол. асс. Михаилъ Ивановичъ Панинъ.

Губернское по воинской повинности Присутствіе.

Предсѣдатель—Губернаторъ; Члены: Предсѣдатель Губернскаго Правленія, Уѣздный Воинскій Начальникъ, Управляющій Казенной Палатой, Губернскій Прокуроръ, Непремѣн. членъ Совѣта по крестьянскимъ дѣламъ, совѣтникъ Губернск. Правленія стат. сов. Михаилъ Михайловичъ Пѣтуховъ. Завѣдующій дѣлопроизводствомъ—кол. асс. Матвѣй Андреевичъ Чекушинъ.

Губернское по городскимъ дѣламъ Присутствіе.

Предсѣдатель—Губернаторъ; Члены: Предсѣдатель Губернскаго Правленія, Управляющій Казенной Палатой, Городской Голова города Тобольска, Губернскій Прокуроръ, Непремѣн. членъ Совѣта по крестьянскимъ дѣламъ. Завѣдующій дѣлопроизводствомъ—Городской Секретарь.

Губернскій Распорядительный Комитетъ.

Предсѣдатель—Губернаторъ; Члены—постоянные члены Губернскаго Совѣта, Уѣздный Воинскій Начальникъ, Тобольскій Городской Голова. Завѣдующій дѣлопроизводствомъ—коллеж. ассес. Матвѣй Андреевичъ Чекушинъ.

Губернскій Попечительный о тюрьмахъ Комитетъ.

Вице-Президенты: Епархіальный Преосвященный и Губернаторъ; Директоры: Предсѣдатель Губернскаго Правленія, Управляющій Казенной Палатой, Предсѣдатель Губернскаго Суда, Губернскій Прокуроръ, Инспекторъ врачебной Управы, Городской Голова, протоіерей кафедральнаго собора Матей Феодоровичъ Боголюбовъ, стат. совѣт. Григорій Егоровичъ Важеновъ, стат. совѣт. Михаилъ Михайловичъ Пѣтуховъ, стат. совѣт. Михаилъ Федоровичъ Рунинъ, коллеж. совѣт. Иванъ Ивановичъ Помаскинъ, стат. совѣт. Николай Николаевичъ Де-Карлино, коллеж. совѣт. Иванъ Петровичъ Унковъ, протоіерей Петръ Дмитриевичъ Головинъ, купцы: 1-й гильдіи: Иванъ Николаевичъ Корниловъ, Петръ Петровичъ Ширковъ, 2-й гильдіи: Семенъ Ивановичъ Вронниковъ, потом. почет. гражд. Владиміръ Васильевичъ Жарниковъ, Директоръ-Секретарь: коллеж. совѣт. Вандалинъ Викентьевичъ Фальскій.

Губернскій Статистическій Комитетъ.

Предсѣдатель—Губернаторъ; Непремѣнные члены: Предсѣдатель Губернскаго Правленія (Помощникъ Предсѣдателя), Управляющій Казенной Палатой, Предсѣдатель Губернскаго Суда, Инспекторъ Врачебной Управы, Директоръ

Училищъ, Лѣсной Ревизоръ, Тобольскій Городской Голова, священникъ Михаилъ Θεодоровичъ Лебедевъ (отъ Духовной Консисторіи) и стат. совѣтникъ Константинъ Борисовичъ Газенвинкель; почетные члены: стат. совѣт. Иванъ Яковлевичъ Словцовъ, крестьянинъ села Самаровскаго Тобольскаго округа Василій Трофимовичъ Земцовъ и крестьянинъ того же села Евгеній Іоакимовичъ Рѣзанцевъ; дѣйствительные члены: Ректоръ духовной семинаріи, протоіерей Петръ Дмитриевичъ Головинъ, инспекторъ семинаріи Андрей Дмитриевичъ Негулицинъ, учителя семинаріи: Павелъ Егоровичъ Самуиловъ, Иванъ Федоровичъ Ловягинъ и Леонидъ Васильевичъ Знаменскій; инспекторъ Маринской школы Иванъ Васильевичъ Вѣляевъ; учителя Гимнази: Иванъ Павловичъ Львовъ и Алексѣй Ивановичъ Аюнинъ; учителя Тюменскаго Реальнаго Училища: Николай Александровичъ Пановъ, Петръ Герасимовичъ Захаровъ, законоучитель Іоаннъ Петровичъ Лепехинъ, Алексѣй Яковлевичъ Силецкій и Федоръ Васильевичъ Іогансонъ; смотритель Тарскихъ училищъ Николай Михайловичъ Харченко, учителя уѣздныхъ училищъ: Дмитрій Андреевичъ Ильинъ, Яковъ Алексѣевичъ Сорокинъ, Николай Ивановичъ Палопежовцевъ, Иванъ Петровичъ Ананьинъ, Никита Ивановичъ Кулигинъ и Мартирій Алексѣевичъ Харламовъ; благочинные священники: Іоаннъ Митрофановичъ Платоновъ, Алексѣй Васильевичъ Михайловскій, Несторъ Іоанновичъ Вергуновъ, Николай Іоанновичъ Лапинъ, Іоаннъ Васильевичъ Кузнецовъ, Дмитрій Васильевичъ Кузнецовъ, Іоаннъ Стефановичъ Чукмасовъ, Павелъ Іоанновичъ Парышевъ, Василій Дмитриевичъ Караульщиковъ, Никаноръ Васильевичъ Грифцовъ, Платонъ Іоанновичъ Вергуновъ, Іоаннъ Яковлевичъ Низковскій, Іоаннъ Іоанновичъ Сургучковъ, Стефанъ Филипповичъ Тверитинъ, Симеонъ Михайловичъ Софоновъ и Алексѣй Павловичъ Федюшинъ; врачи: Казиміръ Антоновичъ Петковичъ, Михаилъ Федоровичъ Рунинъ, Николай Александровичъ Серебрянскій, Францъ Антоновичъ Бончковскій, Иванъ Даниловичъ Короткевичъ, Иванъ Ивановичъ Никольскій; ветеринарные врачи: Николай Александровичъ Лытеинъ, Александръ Ивановичъ Вреховъ и Петръ Петровичъ Капачинскій; Непремѣнный членъ Совѣта по крестьянскимъ дѣламъ Александръ Андреевичъ Худяковъ; чиновники по крестьянскимъ дѣламъ: Михаилъ Дмитриевичъ Скрыбинъ, Флорентій Евменіевичъ Низовецъ, Алексѣй Митрофановичъ Дьяконовъ, Анемподистъ Васильевичъ Калачевъ, Владиміръ Михайловичъ Кудрявцевъ; отставной стат. совѣт. Іларіонъ Михайловичъ Слаута, титул. совѣт. Митрофанъ Николаевичъ Дегтяревъ, кол. асс. Александръ Гавриловичъ Деминъ, тит. сов. Федоръ Александровичъ Катубаевъ, кол. секр. Николай Семеновичъ Казанскій, кол. асс. Владиміръ Дмитриевичъ Рѣзниковъ, неим. чина Николай Андреевичъ Короткевичъ, штабсъ-капитанъ Степанъ Николаевичъ Мамѣевъ, кол. секр. Серафимъ Кероповичъ Паткановъ, купецъ Александръ Адриановичъ Сыромѣтниковъ, кол. рег. Константинъ Прокопьевичъ Михайловъ и Флоріанъ Станиславовичъ Ляхмайеръ; Секретарь Комитета, надв. совѣт. Иванъ Васильевичъ Вирюковъ.

Частное Губернское Управление.

Губернское Правленіе.

(При ономъ существуетъ Губернскій Оспенный Комитетъ).

Предсѣдатель—дѣйств. стат. совѣт. Дмитрій Алексѣевичъ **Сѣверцовъ**;
Совѣтники: 1-го отдѣленія—стат. совѣт. Владиміръ Константиновичъ **Имсонъ**,
2-го отдѣленія—стат. совѣт. Михаилъ Михайловичъ **Пѣтуховъ**, 3-го отдѣ-
ленія—стат. совѣт. Василій Ивановичъ **Сеницкій**, 4-го отдѣлен. (завѣдующій
Экспедиціей о ссыльныхъ)—стат. совѣт. Николай Степановичъ **Знаменскій**;
Секретарь—коллеж. ассес. Викентій Антоновичъ **Вордзиловскій**.

Приказъ Общественнаго Призрѣнія.

Предсѣдательствующій—Предсѣдатель Губернскаго Правленія; Непре-
мѣнный членъ, коллеж. совѣт. Алексѣй Алексѣевичъ **Окованцевъ**, члены:
Городской Голова, Инспекторъ Врачебной Управы; дѣлопроизводитель—(врем.
и. д.) кол. рег. Константинъ Александровичъ **Росляковъ**. Смотритель Бого-
угодныхъ заведеній—тит. совѣт. Митрофанъ Васильевичъ **Тимофеевъ**. Врачъ
Богоугодныхъ заведеній Приказа—лѣкаръ, тит. совѣт. Любоміръ Францевичъ
Лѣвничъ. Ординаторъ больницы—кол. асс. Казиміръ Антоновичъ **Петкевичъ**.

Врачебная Управа.

Инспекторъ—(и. д.) дѣйств. стат. совѣт. Василій Герасимовичъ **Преоб-
раженскій**, Операторъ—(и. д.) стат. совѣт. Михаилъ Федоровичъ **Рунинъ**,
Акушеръ—(и. д.) стат. совѣт. Николай Николаевичъ **Де-Карлино**. Секретарь
—(и. д.) неимѣющій чина Аркадій Федоровичъ **Ренъ**.

Губернскій ветеринарный врачъ коллежскій ассесоръ Николай
Карловичъ **Ремеръ**.

Тюменскій Приказъ о ссыльныхъ.

(см. Тюменскій округъ).

Почтово-телеграфное вѣдомство.

Начальникъ Омскаго почтово-телеграфнаго округа, надвор. совѣтникъ
Илья Александровичъ **Павловъ** (жит. въ г. Омскѣ).

МИНИСТЕРСТВО ФИНАНСОВЪ.

Казенная Палата.

Управляющій—стат. совѣт. Адрианъ Михайловичъ **Влоковъ**; Началь-
ники Отдѣленій: 1-го—стат. совѣт. Дмитрій Ивановичъ **Гуринъ**, 2-го—стат.

совѣт. Григорій Егоровичъ **Важеневъ**, 3-го—коллеж. совѣтникъ Вандалинъ Викентьевичъ **Фальскій**; Секретарь—коллеж. совѣт. Капитонъ Николаевичъ **Врызгаловъ**. Чиновники особыхъ поручений—старшіе: коллежскій совѣтникъ Николай Ивановичъ **Емельяновъ**, надв. совѣтникъ Разумникъ Васильевичъ **Сперанскій**; младшіе: коллеж. ассес. Иванъ Ивановичъ **Меньшенинъ** и коллежскій ассесоръ Николай Александровичъ **Соколовъ**.

Губернское Казначейство.

Казначей—статскій совѣтникъ Иванъ Яковлевичъ **Кисель**, Помощникъ казначея—надв. совѣт. Климентій Александровичъ **Норгаловичъ**, Старшій бухгалтеръ—коллеж. совѣт. Федоръ Яковлевичъ **Вогомоловъ**.

Губернская Чертежная.

(Состоитъ при Казенной Палатѣ).

Губернскій землемѣръ—кол. секр. Тимофей Степановичъ **Никифоровъ** (и. д.); Старшій землемѣръ при Чертежной—титул. совѣт. Михаилъ Михайловичъ **Величковскій** (и. д.); Окружные землемѣры: титул. совѣт. Иванъ Ефимовичъ **Овешковъ**, неимѣющій чина Василий Яковлевичъ **Вашкинъ** и неимѣющій чина Антонъ Константиновичъ **Радвилловичъ**. Письмоводитель и архивариусъ—коллежскій секретарь Яковъ Федоровичъ **Третьяковъ**.

Управленіе акцизными сборами Западной Сибири.

Управляющій—дѣйствительный статскій совѣтникъ Алексѣй Ивановичъ **Перимовъ** (жител. въ гор. Омскѣ).

Губернское податное Присутствіе.

Предсѣдатель—Управляющій Казенной Палатой; Члены—Начальники Отдѣлений Казенной Палаты и купцы: 1-й гильдіи—Иванъ Николаевичъ **Корниловъ**, Михаилъ Даниловичъ **Плотниковъ**, почетный гражданинъ гор. Тобольска Пегръ Петровичъ **Ширковъ**, 2-й гильдіи—потомствен. почетный гражданинъ Василий Дмитриевичъ **Жарниковъ**, Семенъ Ивановичъ **Вронниковъ** и Степанъ Макаровичъ **Трусовъ**.

МИНИСТЕРСТВО ГОСУДАРСТВЕННЫХЪ ИМУЩЕСТВЪ.

Управленіе Государственными Имуществами Западной Сибири.

Управляющій—статскій совѣтникъ Иванъ Онуфриевичъ **Левитскій** (жител. въ гор. Омскѣ).

ГОСУДАРСТВЕННЫЙ КОНТРОЛЬ.

Омская Контрольная Палата.

Управляющий—дѣйствительный статскій совѣтникъ Евгений Степановичъ **Стеблинъ-Каменскій** (жител. въ гор. Омскѣ).

МИНИСТЕРСТВО ПУТЕЙ СООБЩЕНІЯ.

Казанскій Округъ.

Начальникъ Округа—инженеръ, дѣйств. стат. совѣт. Иванъ Ивановичъ **Августовскій** (жител. въ г. Казани).

Инженеръ для описанія дорогъ и водныхъ путей Западной Сибири, завѣдующій Тобольскимъ участкомъ—титул. совѣтникъ Иванъ Михайловичъ **Вѣльскій** (жител. въ г. Тюмени).

МИНИСТЕРСТВО ЮСТИЦИИ.

Губернскій Судъ.

Предсѣдатель—стат. совѣтникъ Захарій Николаевичъ **Герашеневскій**; Товарищъ Предсѣдателя—стат. совѣт. Александръ Александровичъ **Дорофеевъ**; Совѣтники: коллеж. совѣт. Арсеній Николаевичъ **Густылевъ**, титул. совѣт. Павелъ Николаевичъ **Вертоградовъ**, коллеж. секрет. Эдуардъ Антоновичъ **Подегимскій**, статск. совѣт. Валеріанъ Александровичъ **Розаліонъ-Сошальскій**; Секретари: коллеж. секрет. Александръ Гавриловичъ **Ермолаевъ** и титул. совѣт. Петръ Дмитриевичъ **Ляпустинъ**.

Прокурорскій надзоръ.

Исправляющій должность Губернскаго Прокурора, состоящій за Оберъ-Прокурорскимъ столомъ 5 Департамента Правительствующаго Сената, сверхъ комплекта,—стат. совѣт. Константинъ Борисовичъ **Газенвинкель**; Товарищи Губернскаго Прокурора: при камерѣ—(вакансія); въ округахъ—титул. совѣт. Федоръ Александровичъ **Катыбаевъ**, титул. совѣт. Анатолій Викторовичъ **Вибиковъ**, коллеж. секрет. Александръ Васильевичъ **Соколовъ**, титул. совѣт. Тимофей Федоровичъ **Вогдановъ**, кол. секр. Николай Семеновичъ **Казанскій**, коллеж. ассес. Владиміръ Эмильевичъ **Шухъ**, титул. совѣт. Леонидъ Анатоліевичъ **Талызинъ**, коллеж. секрет. Михаилъ Алексѣевичъ **Тимофеевъ**, и титул. совѣт. Алексѣй Георгіевичъ **Скомороховъ**. Письмоводитель Губернскаго Прокурора—неимѣющій чина Логинъ Алексѣевичъ **Новиковъ**.

УЧЕБНОЕ ВѢДОМСТВО.

Западно-Сибирскій учебный Округъ.

Попечитель Округа—дѣйств. стат. совѣт. **Василій Марковичъ Флоринскій** (жит. въ г. Томскѣ); Окружные Инспектора: дѣйств. стат. совѣт. **Оскаръ Федоровичъ Газе** (жит. въ г. Томскѣ); статскій совѣт. **Матвѣй Васильевичъ Вахрушевъ** (жит. въ г. Омскѣ). Директоръ училищъ **Тобольской губернии**—Директоръ губернской гимназiи.

Губернская гимназiя (вѣд. Мин. Народ. Просв.).

Попечитель—Губернаторъ; Почетный Попечитель—стат. совѣт. **Николай Ивановичъ Давыдовскій**; Директоръ—дѣйств. стат. совѣт. **Петръ Ивановичъ Пановъ**; Инспекторъ—стат. совѣт. **Александръ Александровичъ Смоленъ**.

Школа сельскихъ повивальныхъ бабокъ (вѣд. М. В. Д.).

Попечитель—Губернаторъ; Директоръ—тит. сов. **Любомиръ Францевичъ Лѣневичъ**; старшая надзирательница—**Александра Степановна Неволина**.

Ветеринарная фельдшерская школа (вѣд. М. В. Д.).

Попечитель—Губернаторъ; Директоръ коллежскій ассесоръ **Николай Александровичъ Лытеинъ**.

Марiинская школа (вѣд. учрежд. Императрицы Марiи).

Почетная Попечительница—жена дѣйств. стат. совѣт. **Софья Ивановна Тройницкая**; Совѣтъ школы: Предсѣдатель—Губернаторъ; члены: по учебной части—Директоръ губернской гимназiи, отъ чиновниковъ—надв. совѣт. **Иванъ Васильевичъ Вирюковъ**, онъ же завѣдуетъ и дѣлопроизводствомъ и отъ купечества—купецъ 1-й гильдiи **Иванъ Николаевичъ Корниловъ**; Инспекторъ школы—неимбюощiй чина **Иванъ Васильевичъ Вѣляевъ** (и. д.); старшая надзирательница—вдова коллеж. регистр. **Вѣра Васильевна Рѣщикова**.

Губернское Попечительство о дѣтскихъ Приютахъ

(вѣдом. учрежд. Императрицы Марiи).

Предсѣдатель—Губернаторъ; члены: Предсѣдатель Губернскаго Правленiя, Управляющiй Казенной Палатой, Предсѣдатель Губернскаго Суда, **Тобольскiй Городской Голова**, завѣдующiй дѣлопроизводствомъ—коллежскiй ассесоръ **Михаилъ Евгеньевичъ Рѣшковъ**.

Александровскiй Дѣтскiй Приютъ (см. гор. Тобольскъ).

ВОЕННОЕ ВѢДОМСТВО.

Омскiй Военный Округъ.

Командующiй Войсками—генераль-лейтенантъ, баронъ **Максимъ Анто-**

новичъ **Таубе**. Начальникъ Штаба Округа—генераль-лейтенантъ **Иванъ Федоровичъ Вобковъ** (жительство въ г. Омскѣ).

26-я Мѣстная Бригада.

Начальникъ Мѣстной Бригады—генераль-лейтенантъ **Василій Ефимовичъ Языковъ**; Старшій Адъютантъ: штабсъ-капитанъ **Михаилъ Михайловичъ Доброхотовъ**. (Раіонъ службы Командира: Акмолинская область, Тобольская и Томская губерніи, мѣсто жительства въ г. Омскѣ).

Военно-Окружный Судъ.

Предсѣдатель—генераль-маіоръ **Григорій Ивановичъ Яковлевъ**; Военный Прокуроръ—генераль-маіоръ **Константинъ Константиновичъ Македонскій**; Судебный Слѣдователь 2 участка, завѣдующій дѣлами Тобольской губерніи—коллежскій совѣтникъ **Николай Ивановичъ Меньшихъ**.

Тобольскій пѣхотный резервный (кадровый) батальонъ.

Командиръ батальона—полковникъ **Николай Петровичъ Игнатьевъ**; батальонный Адъютантъ—поручикъ **Антонъ Владиміровичъ Станкевичъ**.

ЖАНДАРМСКОЕ ВѢДОМСТВО.

Сибирскій Жандармскій Округъ.

Начальникъ Округа—генераль-маіоръ **Николай Ивановичъ Александровъ** (жител. въ г. Томскѣ).

Губернское Жандармское Управление.

Начальникъ—полковникъ **Николай Ивановичъ Афанасьевъ**; Помощники его: ротмистръ **Викторъ Михайловичъ Испологовъ** (жител. въ г. Тюмени); ротмистръ **Дмитрій Станиславовичъ Вайковскій** (жител. въ г. Курганѣ); ротмистръ **Николай Сергѣевичъ Николаевъ** (жител. въ г. Ишимѣ); адъютантъ—ротмистръ **Артуръ Адольфовичъ Фолькмутъ**.

ДУХОВНОЕ ВѢДОМСТВО.

Епархіальный Пресвященный **Аврамій**, епископъ Тобольскій и Сибирскій.

Духовная Консисторія.

Члены: протоіерей **Іоаннъ Георгіевичъ Сенташевъ**, священникъ **Михаилъ Ѳедоровичъ Лебедевъ** и двѣ вакансіи; Секретарь—коллежск. совѣтникъ **Иванъ Петровичъ Унсовъ**.

Епархіальный Училищный Совѣтъ.

Предсѣдатель—ректоръ семинаріи, протоіерей **Петръ Дмитріевичъ Голо-**

винъ; члены: Директоръ народныхъ училищъ, дѣйств. стат. совѣт. Петръ Ивановичъ **Пановъ**, кафедральный протоіерей Матѣій Федоровичъ **Воголѣповъ**, коллеж. совѣтникъ Иванъ Петровичъ **Унжесовъ**, инспекторъ семинаріи коллеж. совѣт. Андрей Дмитриевичъ **Нетупицинъ**, преподаватель семинаріи Алексѣй Константиновичъ **Недосѣжковъ**, священникъ Михаилъ Федоровичъ **Лебедевъ**; членъ-дѣлопроизводитель, преподаватель семинаріи Иванъ Федоровичъ **Ловягинъ**, помощникъ дѣлопроизводителя, священникъ Александръ Петровичъ **Дулесовъ**.

Духовная Семинарія.

Ректоръ—магистръ богословія, протоіерей Петръ Дмитриевичъ **Головинъ**; инспекторъ коллежскій совѣтникъ Андрей Дмитриевичъ **Нетупицинъ**; почетный блюститель, купецъ 1-й гильдіи Иванъ Николаевичъ **Корниловъ**.

Епархіальное женское Училище.

Предсѣдатель Совѣта училища—кафедральный протоіерей Матѣій Федоровичъ **Воголѣповъ**; члены: протоіерей Дмитрій Виссаріоновичъ **Серебренниковъ** и священникъ Константинъ Яковлевичъ **Кіановскій**; инспекторъ, священникъ Николай Дмитриевичъ **Скосыревъ**; начальница (и. д.) Александра Александровна **Шилова**.

Епархіальный Комитетъ правосл. миссіонерскаго Общества.

Предсѣдатель—Епархіальный Преосвященный; Товарищъ Предсѣдателя Губернаторъ; дѣлопроизводитель, священникъ Вячеславъ **Глубоковскій**.

Губернское Присутствіе по улучшенію быта православнаго духовенства.

Предсѣдатель—Епархіал. Преосвященный; Члены: Губернаторъ, Предсѣдатель Губернск. Правленія, Управляющій Казенной Палатой, Город. Голова.

Епархіальное Попечительство о бѣдныхъ духовнаго званія.

Члены: протоіерей Іоаннъ Осиповичъ **Пономаревъ**, онъ же и казначей, священникъ Николай Николаевичъ **Унжакъ**, священникъ Николай Дмитриевичъ **Скосыревъ**, священникъ Константинъ Яковлевичъ **Кіановскій** и секретарь—діаконъ Александръ Николаевичъ **Чупровъ**.

Духовныя лица иностранныхъ исповѣданій.

Римско - Католическаго, капеланъ Омскаго военнаго округа, Леонъ **Чудовскій**. Евангелическо-Лютеранскаго, Губернскій проповѣдникъ, пасторъ **Герцъ** (жител. въ г. Омскѣ); Проповѣдникъ для финляндскихъ ссыльныхъ въ Сибири, пасторъ **Гране** (жител. въ г. Омскѣ); Гудейскаго, ученый Губернскій равнинъ **Аршонъ**. Магометанскаго (см. г. Тобольскъ).



МѢСТА И ЛИЦА ГОРОДСКИХЪ И ОКРУЖНЫХЪ УПРАВЛЕНІЙ.

Городъ Тобольскъ и его округъ.

Городской Голова.

Купецъ 2-й гильдіи Степанъ Макаровичъ Трусовъ.

Городская Управа.

Городской Голова и члены: купецъ Михаилъ Никитичъ Поповъ (заступающій мѣсто Головы); Дмитрій Васильевичъ Кучинъ, Степанъ Григорьевичъ Крючевъ, отставной чиновникъ Николай Ефимовичъ Розовъ; городской Секретарь—коллеж. ассес. Михаилъ Евгеньевичъ Рѣщиковъ.

Городской Общественный Банкъ.

Директоръ—Тобольскій 2-й гильдіи купецъ Семенъ Ивановичъ Бронниковъ; кандидатъ Директора—1-й гильдіи купецъ Михаилъ Даниловичъ Плотниковъ; товарищи Директора—Тобольскіе 2-й гильдіи купцы: Николай Константиновичъ Константиновъ и Ефимъ Егоровичъ Панфиловъ; кандидаты товарищей Директора—Тобольскіе мѣщане: Изоть Федотовичъ Желтовскій и Андрей Николаевичъ Уткинъ.

Мѣщанская Управа.

Мѣщанскій Староста—Тобольскій мѣщанинъ Николай Прокопьевичъ Мирошниковъ.

Ремесленная Управа.

Ремесленный Голова—Тобол. мѣщанинъ Иванъ Федоровичъ Мамаевъ.

Торговая депутація.

Дворянинъ Болеславъ Игнатьевичъ Выдельскій, Тобольскіе мѣщане: Николай Степановичъ Кокушкинъ, Григорій Васильевичъ Переваловъ и Андрей Алексѣевичъ Мальковъ. Чиновникъ особыхъ порученій по назначенію Казенной Палаты—надв. совѣт. Разумникъ Васильевичъ Сперанскій.

Купеческій староста: Купецъ 2 гил. Илья Гавриловъ Тарунинъ.

Словесный Судъ.

Судьи—мѣщане: Викентій Готлибовичъ **Китшель** и Алексѣй Евдокимовичъ **Артамоновъ**.

Сиротскій Судъ.

Предсѣдатель—отставной канцелярскій служитель Алексѣй Михайловичъ **Плотниковъ**; члены—мѣщане: Иванъ Алексѣевичъ **Корнѣевъ**, Федоръ Степановичъ **Дековъ**, Сергѣй Ивановичъ **Поповъ**, Иванъ Андреевичъ **Федотовъ** и Адамъ Антоновичъ **Струбинскій**.

Городовой архитекторъ: Петръ Павловичъ **Аплечеевъ**.

Городовое Полицейское Управление.

Полиціймейстеръ—кол. совѣт. Владиславъ Казановичъ **Кондратовичъ**; Секретарь Управленія—губ. секр. Михаилъ Николаевичъ **Мутинъ**; Пристава: 1-й части—кол. асс. Александръ Николаевичъ **Савинскій**, 2-й части—неим. чина Михаилъ Петровичъ **Сѣрыхъ** (и. д.), 3-й части—кол. рег. Александръ Николаевичъ **Несмѣловъ** (и. д.); Помощники Приставовъ: неим. чина Таштамиръ Субханкуловичъ **Кульмаметевъ**, неимѣющ. чина Василій Николаевичъ **Андреевъ**, неим. чина Николай Федоровичъ **Соколовъ**, неим. чина Владиміръ Матвѣевичъ **Тагильцевъ**, неим. чина Афанасій Петровичъ **Подчиваловъ** и коллеж. регистр. Дмитрій Ивановичъ **Доброхотовъ**.

Окружное Полицейское Управление.

Исправникъ—надв. сов. Александръ Алексѣевичъ **Павлиновъ**; Помощникъ Исправника—(и. д.) кол. рег. Александръ Афанасьевичъ **Каверзинъ**; Секретарь Управленія—кол. рег. Никандръ Дмитриевичъ **Накаряковъ**; Земскіе Засѣдатели: 1-го участка—тит. сов. Михаилъ Васильевичъ **Тимофеевъ**, 2-го участка—(и. д.) надв. совѣт. Иванъ Андреевичъ **Сѣрковъ**, 3-го участка—(и. д.) губ. секр. Александръ Ивановичъ **Тиховъ** и 4-го участка—коллеж. секр. Василій Михайловичъ **Иваницкій**.

Окружный Комитетъ Общественнаго здравія.

Предсѣдатель—Тобольскій Полиціймейстеръ.

Окружный Оспенный Комитетъ.

Предсѣдатель—Окружный Исправникъ.

Окружный Распорядительный Комитетъ.

Предсѣдатель—Окружный Исправникъ.

Тюремный замокъ,

(съ женскимъ при ономъ Отдѣленіемъ).

Смотритель—коллеж. секрет. Семенъ Константиновичъ **Сененко**; Помощ-

никъ его, губерн. секр. Федоръ Ивановичъ **Грязновъ**; священникъ тюремной церкви о. Михаилъ Федоровичъ **Лебедевъ**; врачъ неимѣющій чина Николай Васильевичъ **Афонскій**.

Сиропитательное заведеніе.

Попечитель—Директоръ Тюремнаго Комитета, завѣдующій заведеніемъ коллеж. совѣт. Вандалинъ Викентьевичъ **Фальскій**; надзирательница Александра Васильевна **Булыгина**.

Попечительство надъ арестантами Исправительнаго арестанскаго Отдѣленія.

Предсѣдатель—Предсѣдатель Губернскаго Правленія; члены: Городской Голова, Губернскій архитекторъ, Полицеймейстеръ, статск. совѣт. Михаилъ Михайловичъ **Пѣтуховъ** и стат. совѣт. Григорій Егоровичъ **Важенновъ**.

Исправительное арестанское Отдѣленіе.

Начальникъ—кол. асс. Николай Петровичъ **Карамышевъ**; Помощникъ его, губерн. секр. Михаилъ Степановичъ **Никоновъ**; священникъ при церкви арестанскаго Отдѣленія, о. Порфирій Семеновичъ **Низковскій**.

Каторжныя тюрьмы.

№ 1—Начальникъ (и. д.) губ. секр. Гермогенъ Семеновичъ **Шалабановъ**; Помощникъ его, отставной унтеръ-офицеръ Николай Васильевичъ **Волкинъ**; врачъ, неим. чина Николай Васильевичъ **Афонскій**.

№ 2—Начальникъ коллеж. совѣт. Гавріиль Анисимовичъ **Ермолаевъ**; врачъ—неим. чина Константинъ Михайловичъ **Соболевъ**; священникъ обѣихъ тюремъ о. Петръ **Таворскій**.

Окружное по крестьянскимъ дѣламъ Присутствіе.

Предсѣдатель—Чиновникъ по крестьянскимъ дѣламъ Тобольскаго округа, титул. совѣт. Михаилъ Дмитриевичъ **Скрябинъ**; члены: Окружный Судья; Окружный Исправникъ; секретарь—(вакансія).

Окружное по воинской повинности Присутствіе.

Предсѣдатель—Окружный Исправникъ; члены: Уѣздный Воинскій Начальникъ и два члена по назначенію Губернатора; Городской Голова или Волостной Старшина, каждый по своему участку.

Врачи.

Городовой—неимѣющій чина Сергѣй Флегонтовичъ **Дунаевъ**; окружный—коллежскій совѣтникъ Антонъ Леоновичъ **Гуль**.

Повивальныя бабки.

Тобольская городова старшая Наталья Ивановна **Кирпичникова**; окружная старшая Надежда Александровна **Федорова**.

Тобольскій мѣстный лазаретъ.

Врачи: старшій батальонный врачъ докторъ медицины, коллеж. совѣт. Аркадій Борисовичъ **Дронзиковъ**, младшій батальонный врачъ коллежскій ассесоръ Николай Петровичъ **Оссовскій**; завѣдующій лазаретомъ тит. совѣт. Степанъ Степановичъ **Валинъ**.

Почтово-телеграфная Контора.

Начальникъ Конторы—коллеж. совѣт. Дмитрій Павловичъ **Ставропольскій**; Помощникъ его, надв. совѣт. Антонъ Игнатьевичъ **Бржезинскій**.

Тобольское Уѣздное податное Присутствіе.

Предсѣдатель—Губернскій Казначей; члены—купцы: Николай Степановичъ **Поповъ**, Василій Васильевичъ **Пленинъ**, Николай Александровичъ **Трухинъ**, Николай Константиновичъ **Константиновъ**, Яковъ Александровичъ **Ершовъ** и Алексѣй Федотовичъ **Обрубовъ**.

I-й акцизный Округъ Западной Сибири.

Надзиратель—коллеж. совѣтникъ Алексѣй Осиповичъ **Эустратоновичъ-Шамовскій**; Помощникъ 1-го участка—неимѣющ. чина Николай Андреевичъ **Короткевичъ** (жител. въ г. Тобольскѣ).

Лѣсное вѣдомство.

Лѣсной Ревизоръ—надв. совѣт. Карлъ Іосифовичъ **Вислоухъ**; Лѣсничіе: Тобольскій—губерн. секрет. Константинъ Афанасьевичъ **Крыловъ**; Самаровскій—губерн. секрет. Клавдій Дмитріевичъ **Левитъ**.

Товарищъ Губернскаго Прокурора.

Титулярный совѣтникъ Федоръ Александровичъ **Катыбаевъ**.

Судебные Слѣдователи.

1-го участка—губерн. секр. Фаддѣй Евсевьевичъ фонъ-**Зигеръ-Корнъ**; 2-го участка—коллеж. ассес. Владиміръ Дмитріевичъ **Рѣзниковъ**.

Окружный Судъ.

Судья—губерн. секрет. Николай Алексѣевичъ **Русановъ**; Засѣдатели: титул. совѣт. Александръ Васильевичъ **Неудачинъ**, коллеж. секрет. Викторъ Капитоновичъ **Голодниковъ** и дѣйствительный студентъ Іосифъ Іосифовичъ **Сиповичъ**; Секретарь—губерн. секрет. Николай Николаевичъ **Успенскій**.

Уѣздный Воинскій Начальникъ.

Подполковникъ Карлъ Викентьевичъ **Койшевскій**.

Уѣздное Училище.

Штатный Смотритель—коллеж. ассес. Яковъ Карловичъ **Мазуркевичъ**.

Духовное Окружное Училище.

Смотритель—священникъ Алексѣй Николаевичъ **Веллавинъ**.

Александровскій дѣтскій Приютъ (вѣд. учреж. Императрицы Марии).

Попечительница—жена купца 1-й гильдіи Филикитата Васильевна **Корнилова**; Помощница попечительницы—жена почетнаго гражданина города Тобольска Надежда Павловна **Ширкова**; Директоръ—статск. совѣт. Николай Степановичъ **Знаменскій**; Смотрительница—дочь класснаго художника Александра Николаевна **Шаде**.

Убѣжище для бѣдныхъ дѣтей.

Попечительница Общества о бѣдныхъ, завѣдующая Убѣжищемъ—жена 2-й гильдіи купца Анна Ивановна **Бронникова**; Надзирательница—Елисавета Алексѣевна **Горская**.

Городская Плехановская багадѣльня.

Попечительницы: жена Тобольскаго 1-й гильдіи купца Филикитата Васильевна **Корнилова** и вдова Тобольскаго 1-й гильдіи купца Марія Ивановна **Плеханова**; Казначей купецъ 1-й гильдіи Иванъ Николаевичъ **Корниловъ**.

Благочинные православныхъ церквей.

Причта каедральнаго собора—протоіерей Матѣй Ѳеодоровичъ **Воголѣповъ**; градо-Тобольскихъ и подгородныхъ монастырей—священникъ Богоявленской церкви Александръ Николаевичъ **Грамматинъ**; окружныхъ: священникъ Іоаннъ Митрофановичъ **Платоновъ** (въ с. Демьянскомъ), священникъ Петръ Тимофеевичъ **Сосуновъ** (въ с. Карачинскомъ) и священникъ Несторъ Іоанновичъ **Вергуновъ** (въ с. Самаровскомъ).

Уѣздное Отдѣленіе Епархіально-училищнаго Совѣта.

Предсѣдатель—Священникъ Богоявленской церкви г. Тобольска Александръ **Грамматинъ**; Члены: Чиновникъ по крестьянскимъ дѣламъ Тобольскаго округа Михаилъ Дмитріевичъ **Скрябинъ**, священники: Богородице-Рождественской церкви Константинъ **Кіановскій**, каторжныхъ тюремъ Петръ **Ѳаворскій** и Срѣтенской церкви Павелъ **Милозоровъ**.

Монастыри.

Мужскіе: Тобольскій—Знаменскій—Настоятель (исправляющ. должность) священникъ Кипріанъ Ивановичъ **Цѣтуховъ**; Абалакскій—Знаменскій—Настоятель архимандритъ **Мемнонь**; женскій—Іоанно-Введенскій—междугорный: Настоятельница игуменья **Меропія**.

Духовныя лица иностранныхъ исповѣданій.

Римско-Католическаго: Настоятель церкви курачъ-ксензъ Францъ **Пинаровичъ**; Магомет.: указныи мулла имамъ собор. мечети—Шарыкъ **Шарыповъ**.

Городъ Тюмень и его округъ.

Окружное Полицейское Управление.

Окружный Исправникъ—надвор. совѣтникъ Константинъ Ардальоновичъ Поповъ; Помощникъ Исправника—(и. д.) кол. рег. Александръ Васильевичъ Поповъ; Секретарь Управленія—кол. рег. Константинъ Дмитриевичъ Ляпутинъ; Земскіе Засѣдатели: 1-го участка—неим. чина Николай Андреевичъ Десятовъ, 2-го участка—неим. чина Михаилъ Павловичъ Глухаревъ, 3-го участка—кол. рег. Александръ Аполлоновичъ Кирилловъ, 4-го участка—(и. д.) неим. чина Иринархъ Владиміровичъ Евсеѣвъ; Полицейскіе Надзиратели: 1-го участка—коллеж. секрет. Василій Платоновичъ Фаддѣевъ, 2-го участка—неим. чина Александръ Федоровичъ Архангельскій, 3-го участка—неим. чина Вячеславъ Михайловичъ Пѣтуховъ и 4-го участка—неим. чина Иннокентій Ивановичъ Кузнецовъ.

Окружный Комитетъ Общественнаго здравія.

Предсѣдатель—Окружный Исправникъ.

Окружный Оспенный Комитетъ.

Предсѣдатель—Окружный Исправникъ.

Окружный Распорядительный Комитетъ.

Предсѣдатель—Окружный Исправникъ.

Приказъ о Ссылныхъ.

Управляющій Приказомъ—дѣйств. статск. совѣт. Рафаилъ Ивановичъ Кузовниковъ; члены Приказа: надв. сов. Аполлиарій Васильевичъ Меркушовъ, надв. совѣт. Михаилъ Александровичъ Евреиновъ.

Инспекторъ по пересылкѣ арестантовъ Тюменско-Ачинскаго тракта—подполковникъ Леонидъ Александровичъ Преображенскій.

Начальникъ Тюменской пароходной команды—подполковникъ Павелъ Андреевичъ Семеновъ.

Центральная тюрьма.

Смотритель—коллеж. ассесоръ Михаилъ Дмитриевичъ Сизыхъ; Помощникъ его, губерн. секрет. Александръ Петровичъ Дружининъ; священникъ тюремной церкви Венедиктъ Зубовъ; врачъ—титул. совѣтникъ Александръ Дмитриевичъ Преображенскій.

Отдѣленіе Попечительнаго о тюрьмахъ Комитета.

Предсѣдательствующій Директоръ—дѣйств. стат. совѣт. Рафаилъ Ивановичъ Кузовниковъ; Директоры обязательные: Окружный Исправникъ, Городъ

ской Голова, Товарищъ Губернскаго Прокурора, Окружный врачъ и Благочинный городскихъ церквей. Добровольные: стат. совѣт. Николай Ивановичъ **Давыдовскій**, потомственный почетный гражданинъ Григорій Филимоновичъ **Болмогоровъ** и 1-й гильдіи купецъ Прохоръ Алексѣевичъ **Андреевъ**.

Городской Голова.

Личный почетный гражданинъ Анатолий Алексѣевичъ **Мальцевъ**.

Городская Управа.

Городской Голова и члены: купецъ 2-й гильдіи Терентій Алексѣевичъ **Тимофеевковъ** (заступающій мѣсто Головы); 2-й гильдіи купецъ Иванъ Григорьевичъ **Нестеровъ**, мѣщане: Александръ Константиновичъ **Шешуковъ**, Дмитрий Сергѣевичъ **Врюхановъ**, Алексѣй Петровичъ **Рѣтинъ** и Николай Федуловичъ **Ракинъ**; городской Секретарь—(и. д.) Владиміръ Ивановичъ **Ждановъ**.

Городовой архитекторъ: (и. д.) Ялуторовскій мѣщанинъ Павелъ Ивановичъ **Долговъ**.

Городской маелеръ: мѣщанинъ Яковъ Петровичъ **Махилевъ**.

Городской Общественный Банкъ.

Директоръ—потомствен. почетный гражданинъ Григорій Филимоновичъ **Болмогоровъ**; товарищи Директора: купецъ 2-й гильдіи Осипъ Антоновичъ **Рогожниковъ** и мѣщане: Левъ Степановичъ **Лаврентьевъ** и Павелъ Петровичъ **Кучевъ**.

Мѣщанская Управа.

Мѣщанскій Староста—Тюмен. мѣщанинъ Федоръ Михайловъ **Поспѣловъ**.

Ремесленная Управа.

Ремесленный Голова—мѣщанинъ Яковъ Федотовичъ **Носковъ**.

Торговая депутація.

Мѣщане: Василий Петровичъ **Радивиловъ**, Александръ Ивановичъ **Михалевъ**, Константинъ Александровичъ **Гундобинъ** и Андрей Михайловичъ **Распоповъ**.

Словесный Судъ.

Судья—Тюменскій мѣщанинъ Н. Т. **Велижанскій**.

Сиротскій Судъ.

Предсѣдатель—Личный почетный гражданинъ М. В. **Кузнецовъ**; члены: потомственный почетный гражданинъ Прокопій Максимовичъ **Некрасовъ**, купецъ Михаилъ Григорьевичъ **Шаховъ**, крестьянинъ Василий Николаевичъ **Завадовскій** и мѣщане: Петръ Ивановичъ **Ювлевъ**, Михаилъ Васильевичъ **Григорьевъ** и Иванъ Алексѣевичъ **Коноваловъ**.

Окружное по крестьянскимъ дѣламъ Присутствіе.

Предсѣдатель—Чиновникъ по крестьянскимъ дѣламъ Тюменскаго округа, титул. совѣт. Флорентій Евменьевичъ Низовецъ; члены: Окружный Судья; Окружный Исправникъ; секретарь—(вакансія).

Окружное по воинской повинности Присутствіе.

Предсѣдатель—Окружный Исправникъ; члены: Уѣздный Воинскій Начальникъ, Чиновникъ по крестьянскимъ дѣламъ; Городской Голова или Волостной Старшина, каждый по своему участку.

Завѣдующій переселенческимъ дѣломъ.

Чиновникъ Особыхъ порученій по переселенческимъ дѣламъ при Земскомъ Отдѣлѣ Министерства Внутреннихъ Дѣлъ—титулярный совѣт. Петръ Петровичъ Архиповъ.

Врачи.

Городовой—титул. совѣт. Александръ Семеновичъ Гасиловъ; окружный—титул. совѣт. Константинъ Францевичъ Дзѣдзюль; сельскій—неим. чина Василий Николаевичъ Серебrenниковъ (завѣдуетъ Ялуторовскимъ и Тюменскимъ округами). Старшій врачъ Тюменскаго мѣстнаго военнаго лазарета—коллеж. совѣт. Павелъ Григорьевичъ Катаевъ.

Ветеринарные врачи.

Исполняющій обязанности окружнаго, сверхштатный ветеринарный врачъ неим. чина Матвій Ивановичъ Аралкинъ. Врачъ на скотопрогонномъ трактѣ, неим. чина Константинъ Константиновичъ Сажинъ.

Повивальныя бабки.

Городовая—дѣвица Раиса Никитишна Кириллова; окружная—дѣвица Клавдія Ивановна Протопопова.

Соединенныя Почтовая Контора и Телеграфная станція.

Завѣдующій учрежденіемъ—надв. совѣт. Иванъ Григорьевичъ Погольскій; Инструкторъ—коллеж. ассес. Александръ Ильичъ Поповъ.

Жандармское Управленіе.

Помощникъ Начальника Тобольскаго Губернскаго Жандармскаго Управленія—ротмистръ Викторъ Михайловичъ Исполатовъ (завѣдуетъ Тюменскимъ, Ялуторовскимъ и Туринскимъ округами).

II-й акцизный Округъ Западной Сибири.

Надзиратель—коллеж. ассесоръ Константинъ Павловичъ Венедіановъ; Помощникъ его, инженеръ-технологъ Францъ Эмериковичъ Станевичъ.

Окружное Казначейство.

Казначей—коллежскій ассесоръ Василій Васильевичъ **Ишкинъ**; Помощникъ Казначея—(и. д.) неимѣющій чина Михаилъ Михайловичъ **Ласкинъ**; Бухгалтеръ—титул. совѣт. Спиридонъ Афанасьевичъ **Энгестремъ**.

Уѣздное податное Присутствіе.

Предсѣдатель—Младшій чиновникъ особыхъ порученій Тобольской Казенной Палаты коллеж. ассесоръ Иванъ Ивановичъ **Меньшенинъ**; члены: потомственные почетные граждане—Иванъ Егоровичъ **Рѣшетниковъ**, Гавриилъ Тимофеевичъ **Молодыхъ**, коммерціи-совѣтникъ Иванъ Ивановичъ **Игнатовъ** и 2-й гильдіи купецъ Василій Андреевичъ **Копыловъ**.

Лѣсное вѣдомство.

Лѣсничіе: Тюменскій—коллеж. секрет. Иосифъ Иосифовичъ **Пѣтуховъ**; Успенскій—коллеж. секрет. Владимиръ Александровичъ **Розановъ** и Тавдинскій—коллеж. секрет. Алексѣй Ивановичъ **Софійскій**.

Товарищъ Губернскаго Прокурора.

Титулярный совѣтникъ Тимофей Федоровичъ **Вогдановъ**.

Судебные Слѣдователи.

1-го участка—губерн. секр. Федоръ Павловичъ **Воиновъ**; 2-го участка—неим. чина Константинъ Ивановичъ **Ремезовъ**.

Окружный Судъ.

Судья—надв. совѣт. Александръ Ивановичъ **Филиповъ**; Засѣдатели: губерн. секрет. Авраамій Меодьевичъ **Васильковъ**, губерн. секрет. Петръ Николаевичъ **Каменцовъ** и кандидатъ правъ Александръ Марковичъ **Аглицкій**; Секретарь—неим. чина Кронидъ Семеновичъ **Вайкаловъ**.

Уѣздный Военскій Начальникъ.

Подполковникъ Александръ Антоновичъ **Вогдановъ**.

Александровское реальное Училище.

Почетный Попечитель—потомственный почетный гражданинъ Прокопій Ивановичъ **Подаруевъ**; Директоръ—статск. совѣт. Иванъ Яковлевичъ **Словцовъ**; Инспекторъ—надв. совѣт. Николай Александровичъ **Пановъ**.

Женская Прогимназія.

Почетная Попечительница—жена титуляр. совѣтника Лидія Ивановна **Низовецъ**; Предсѣдатель Попечительнаго Совѣта—1-й гильдіи купецъ Филимонъ Степановичъ **Колмогоровъ**; Начальница прогимназіи—жена чиновника Марія Раймундовна **Клерикова**.

Уѣздное Училище.

Почетный Блоститель—купецъ 1 гил. Прохоръ Алексѣевичъ **Андреевъ**;
Штатный Смотритель—коллеж. ассес. Максимилианъ Яковлевичъ **Софоновъ**.

Владимірское сиропитательное заведеніе.

Предсѣдатель Совѣта—Городской Голова; Надзирательница—дворянка
Ольга Герасимовна **Араловецъ**; Законоучитель—(вакансія).

Благочинные православныхъ церквей.

Городскихъ—священникъ **Дмитрій Космаковъ**; окружныхъ—протоіерей
Іоаннъ **Тихомировъ** и священникъ **Василій Космаковъ**.

Благочинный Единоувѣрческихъ церквей—священникъ Хри-
стофоръ **Иваницкій**.

Свято-Троицкій мужской монастырь—Настоятель іеромонахъ
Филаретъ.

Уѣздное Отдѣленіе Епархіально-училищнаго Совѣта.

Предсѣдатель—Священникъ Покровской церкви **Дмитрій Космаковъ**;
члены: Чиновникъ по крестьянскимъ дѣламъ Тюменскаго округа **Флорентій**
Евменьевичъ Низовецъ, Штатный Смотритель Тюменскихъ училищъ коллеж.
ассес. Максимилианъ **Софоновъ**, священники: тюремной церкви **Венедиктъ**
Зубовъ, церкви при Реальномъ училищѣ **Іоаннъ Лепехинъ** и священникъ
Николай Космаковъ.

Начальникъ Тюменскаго Отдѣленія Екатеринбургскаго
Жандармскаго Полицейскаго Управленія желѣзныхъ дорогъ
—ротмистръ **Александръ Александровичъ Бабкинъ**.

Уральская желѣзная дорога.

Управленіе находится въ гор. Перми. Начальникъ дороги—(вакансія);
Начальникъ 8-го участка пути—титул. совѣтникъ **Александръ Филимоновичъ**
Колмогоровъ; Начальникъ станціи „Тюмень“—купеческій сынъ **Евгеній Ива-**
новичъ Догадовъ; Начальникъ станціи „Тура“—крестьянинъ **Аполлонъ Анд-**
реевичъ Голубевъ (жительство сихъ лицъ въ г. Тюмени).

Городская больница.

Смотритель—отставной фельдфебель **Григорій Львовичъ Щаповъ**.

Городская богадѣльня.

Смотритель—уволенный въ запасъ арміи унтеръ-офицеръ **Ефимъ Миха-**
иловичъ Сабуровъ.

Городъ Курганъ и его округъ.

Окружное Полицейское Управленіе.

Окружный Исправникъ—титул. совѣт. Иванъ Яковлевичъ Трофимовъ; Помощникъ Исправника—коллеж. секр. Матвѣй Семеновичъ Ухаловъ; Секретарь Управленія—(вакансія); Земскіе Засѣдатели: 1-го участка—колл. ассес. Александръ Яковлевичъ Калугинъ, 2-го участка—неим. чина Александръ Александровичъ Тороповъ, 3-го участка—коллеж. секрет. Иванъ Глѣбовичъ Виноградскій, 4-го участка—губерн. секрет. Яковъ Ивановичъ Тихомировъ и Засѣдатель Туринскаго округа, откомандированный для завѣдыванія временнымъ 5-мъ участкомъ—неимѣющ. чина Александръ Николаевичъ Поновъ; Полицейскіе Надзиратели: 1-го участка—кол. регист. Петръ Александровичъ Степановъ, 2-го участка—коллеж. регистр. Антонъ Евгеньевичъ Рычковъ.

Окружный Комитетъ Общественнаго здравія.

Предсѣдатель—Окружный Исправникъ.

Окружный Оспенный Комитетъ.

Предсѣдатель—Окружный Исправникъ.

Окружный Распорядительный Комитетъ.

Предсѣдатель—Окружный Исправникъ.

Отдѣленіе Попечительнаго о тюрьмахъ Комитета.

Предсѣдательствующій Директоръ—Товарищъ Губернскаго Прокурора, коллеж. ассес. Владиміръ Эмильевичъ Шухъ; Директоры обязательные: Окружный Исправникъ, Окружный Судья, Окружный врачъ, Городской Голова, Благочинный городскихъ церквей. Добровольные: купцы 1-й гильдіи Дмитрій Ивановичъ Смолинъ, Федоръ Семеновичъ Верезинъ; 2-й гильдіи Василій Федоровичъ Шветовъ и Иванъ Ивановичъ Дерягинъ.

Тюремный замокъ.

Смотритель—титул. совѣтникъ Федоръ Львовичъ Иваницкій; священникъ тюремной церкви Іоаннъ Васильевъ.

Городской Голова.

Купецъ 2-й гильдіи Осипъ Никаноровичъ Евграфовъ.

Городская Управа.

Городской Голова и члены: мѣщанинъ Дмитрій Петровичъ Кропанинъ (заступающій мѣсто Головы); мѣщанинъ Григорій Федоровичъ Серебренниковъ; городской Секретарь—этет. канц. служ. Яковъ Филимон. Меньтюковъ.

Городской Общественный Василия Вагашова Банкъ.

Директоръ—купецъ 2-й гильдіи Иванъ Ивановичъ **Ивановъ**; товарищи Директора: купцы 2-й гильдіи—Михаилъ Ефремовичъ **Сѣровъ** и Павелъ Васильевичъ **Соколовъ**.

Мѣщанская Управа.

Мѣщанскій Староста—Алексѣй Константиновичъ **Осинцевъ**.

Торговая депутація.

Члены—мѣщане: Дмитрій Гавриловичъ **Поповичевъ**, Алексѣй Егоровичъ **Фоминцевъ**, Павелъ Андреевичъ **Ворисовъ** и Иванъ Ефимовичъ **Деминъ**.

Словесный Судъ.

Судья—Дмитрій Васильевичъ **Абаимовъ**.

Сиротскій Судъ.

Предсѣдатель—Городской Голова; члены: купецъ Александръ Григорьевичъ **Вахутинъ** и мѣщанинъ Константинъ Васильевичъ **Иконниковъ**.

Окружное по крестьянскимъ дѣламъ Присутствіе.

Предсѣдатель—Чиновникъ по крестьянскимъ дѣламъ 1-го участка—коллежскій секретарь Владиміръ Ивановичъ **Лебедевъ**; члены: Чиновники по крестьянскимъ дѣламъ 2-го и 3-го участковъ, Окружный Судья и Окружный Исправникъ; секретарь—(вакансія).

Чиновники по крестьянскимъ дѣламъ.

1-го участка—коллек. секрет. Владиміръ Ивановичъ **Лебедевъ** (жител. въ городѣ); 2-го участка—титул. совѣт. Сергѣй Валеріановичъ **Карновичъ** (жител. въ городѣ) и 3-го участка—надвор. совѣтникъ Аркадій Дмитріевичъ **Цѣнинъ** (жител. въ селѣ Елошанскомъ).

Окружное по воинской повинности Присутствіе.

Предсѣдатель—Окружный Исправникъ; члены: Уѣздный Воинскій Начальникъ, Чиновникъ по крестьянскимъ дѣламъ 2 участка; Городской Голова или Волостной Старшина, каждый по своему участку.

Врачи.

Городовой—коллек. ассес. Антонъ Федоровичъ **Варгашевичъ**; окружный—неим. чина Павелъ Александровичъ **Греченинъ**; сельскій—неим. чина Сергѣй Ивановичъ **Дьяконовъ** (жител. въ с. Моршихинскомъ). Врачъ, завѣдующій городской больницей—кол. ассес. Николай Александров. **Шелешковъ**.

Ветеринарные врачи.

Исполняющій обязанности окружнаго, сверхштатный врачъ неим. чина

Петръ Петровичъ **Капачинскій**; скотопрогоннаго тракта—коллеж. секретарь
Александръ Ивановичъ **Вреховъ**.

Повивальная бабка.

Городовая—Екатерина Артемьевна **Старухина**.

Почтово-телеграфная Контора.

Начальникъ Конторы—надв. совѣтникъ Евгенийъ Осиповичъ **Тогаревъ**;
Помощникъ его—титул. совѣт. Степанъ Степановичъ **Лапинъ**.

Жандармское Управление.

Помощникъ Начальника Губернскаго Жандармскаго Управленія—рот-
мистръ Дмитрій Станиславовичъ **Вайковскій** (районъ Курганскій округъ).

III-й акцизный Округъ Западной Сибири.

Надзиратель—надворный совѣтникъ Θεоктистъ Викторовичъ **Садковъ**;
Помощникъ его—коллеж. ассесоръ Петръ Степановичъ **Доронинъ**.

Окружное Казначейство.

Казначей—титул. совѣт. Василий Ивановичъ **Муромцевъ**; Бухгалтеръ—
коллеж. регистр. Дмитрій Николаевичъ **Соколовъ**.

Уѣздное податное Присутствіе.

Предсѣдатель—Старшій чиновникъ особыхъ порученій Казенной Палаты
кол. совѣт. Николай Ивановичъ **Емельяновъ**; члены—куницы: Дмитрій Ивано-
вичъ **Смолинъ**, Василий Трофимов. **Харламовъ**, Иванъ Ивановичъ **Меньщи-
ковъ**, Константинъ Трофимовичъ **Харламовъ** и Илья Ивановичъ **Кочешовъ**.

Лѣсное вѣдомство.

Лѣсничіе: Курганскій—губерн. секрет. Викторъ Александровичъ **Энген-
фельдъ**; Воровлянскій—губерн. секрет. Карлъ Карловичъ **Козакевичъ**.

Товарищъ Губернскаго Прокурора.

Коллежскій ассесоръ Владиміръ Эмильевичъ **Шухъ**.

Судебные Слѣдователи.

1-го участка—коллеж. секрет. Казиміръ Севериновичъ **Добровольскій**;
2-го участка—неим. чина Павелъ Петровичъ **Зубовскій**.

Окружный Судъ.

Судья—коллеж. совѣт. Захаръ Федоровичъ **Иваницкій**; Засѣдатели:
неим. чина Николай Васильевичъ **Тихоцкій**, неим. чина Александръ Алек-
сандровичъ **Греченинъ** и (вакансія); Секретарь—несимѣющій чина Аполлонъ
Аполлоновичъ **Вирюковъ**.

Уѣздный Военскій Начальникъ.

Полковникъ Николай Степановичъ Протопоповъ.

Женская Прогимназія.

Почетный Блуститель—потом. почет. гражданинъ 1-й гильдіи купецъ Дмитрій Ивановичъ Смолинъ; Начальница—Александра Ивановна Притчина.

Уѣздное Училище.

Штатный Смотритель—коллеж. ассес. Михаилъ Адриановичъ Өминъ.

Уѣздное Отдѣленіе Епархіально-училищнаго Совѣта.

Предсѣдатель—Священникъ Богородице-Рождественскаго собора Никаноръ Гривцовъ; члены: Чиновникъ по крестьянскимъ дѣламъ 3-го участка Аркадій Дмитріевичъ Цѣнинъ, Штатный Смотритель Курганскихъ училищъ кол. ассес. Михаилъ Адриановичъ Өминъ, священники: Богородице-Рождественскаго собора Іоаннъ Волковъ и Троицкой церкви Іоаннъ Васильевъ.

Городская больница.

Врачъ, завѣдующій городской больницей, коллеж. ассес. Николай Александровичъ Шелешковъ; Смотритель—мѣщанинъ Корнилій Афанас. Юдинъ.

Городская богадѣльня.

Надзирательница—Марія Васильевна Яковлева.

Благочинные православныхъ церквей.

Священникъ Никаноръ Грифцовъ (жител. въ г. Курганѣ); священникъ Александръ Елеонскій (жител. въ с. Бѣлозерскомъ); священникъ Іосифъ Андреевъ (жител. въ с. Моревскомъ); священникъ Петръ Вуровъ (жител. въ селѣ Кривинскомъ); священникъ Левъ Андреевъ (жител. въ станицѣ Кабаней Петропавловскаго уѣзда, къ ней приписано нѣсколько церквей Курганскаго округа).

Городъ Ишимъ и его округъ.

Окружное Полицейское Управление.

Окружный Исправникъ—коллеж. ассес. Николай Николаевичъ Грѣховъ; Помощникъ Исправника—коллеж. секрет. Иванъ Анемподистовичъ Пырѣвъ; Секретарь Управленія—коллеж. секретарь Петръ Анатоліевичъ Лавровскій; Земскіе Засѣдатели: 1-го участка—(и. д.) коллеж. регистр. Леонидъ Андреевичъ Серебренниковъ, 2-го участка—кол. регистр. Андрей Александровичъ Евреиновъ, 3-го участка—кол. регистр. Иванъ Фимиповичъ Глуховцевъ,

4-го участка—неим. чина Иванъ Яковлевичъ **Вобылевъ**; Засѣдатель Березовскаго округа, командированный для завѣдыванія временно-образованнымъ 5-мъ участкомъ—коллеж. регистр. Степанъ Ивановичъ **Бишевскій**; Полицейскіе Надзиратели: 1-го участка—неим. чина Антонъ Юліановичъ **Зарембо**, 2-го участка—неим. чина Евгений Николаевичъ **Сѣдатовъ**.

Окружный Комитетъ Общественнаго здравія.

Предсѣдатель—Окружный Исправникъ.

Окружный Оспенный Комитетъ.

Предсѣдатель—Окружный Исправникъ.

Окружный Распорядительный Комитетъ.

Предсѣдатель—Окружный Исправникъ.

Отдѣленіе Помечтительнаго о тюрьмахъ Комитета.

Предсѣдательствующій Директоръ—Городской Голова; обязательные: Окружный Исправникъ, Окружный Судья, Товарищъ Губернскаго Прокурора, Окружный врачъ, Благочинный городскихъ церквей; добровольные: Михаилъ Семеновичъ **Врусановъ**, Федоръ Агафоновичъ **Артемьевъ**, Константинъ Аполлоновичъ **Вѣляевъ**, Осипъ Прохоровичъ **Закаревъ** и Андрей Александровичъ **Кутыревъ**.

Тюремный замокъ.

Смотритель—(и. д.) коллеж. регистр. Ричардъ Ивановичъ **Зброжекъ**; священникъ тюремной церкви Петръ Петровичъ **Обвининъ**.

Городской Голова.

Потомственный почет. граждан. Олимпій Александровичъ **Еманаконъ**.

Городская Управа.

Городской Голова и члены: мѣщанинъ Степанъ Михайловичъ **Бричевцовъ** (заступающій мѣсто Городск. Головы); мѣщанинъ Михаилъ Васильевичъ **Рѣщиковъ**; городской Секретарь—мѣщанинъ Павелъ Дмитріевичъ **Вушковъ**.

Городской Общественный Банкъ.

Директоръ—купецъ 2-й гильдіи Михаилъ Ивановичъ **Карнауховъ**; товарищъ Директора—купецъ 2-й гильдіи Федоръ Петровичъ **Вострыхъ**.

Мѣщанская Управа.

Мѣщанскій Староста—Альбинъ Павловичъ **Ниверскій**.

Сиротскій Судъ.

Предсѣдатель—Городской Голова; члены: купецъ 2-й гильдіи Иванъ Васильевичъ **Шустиковъ** и мѣщанинъ Николай Ивановичъ **Ренсовъ**.

Словесный Судъ.

Судья—Бугульминскій мѣщанинъ Михаилъ Тихоновичъ Кременскій.

Торговая депутация.

Коллежскій ассесоръ Федоръ Агафониковичъ Артемьевъ, дворянинъ Иванъ Степановичъ Шаццлло и мѣщане: Иванъ Васильевичъ Сеньковъ и Илья Федоровичъ Гусаковъ.

Маклеръ города Ишима.

2-й гильдіи купецъ Помпей Григорьевичъ Постниковъ.

Окружное по крестьянскимъ дѣламъ Присутствіе.

Предсѣдатель—Чиновникъ по крестьянскимъ дѣламъ 3-го участка—надв. совѣт. Дмитрій Александровичъ Аламыкинъ; члены: Чиновники по крестьянскимъ дѣламъ 1-го и 2-го участковъ, Окружный Исправникъ, Окружный Судья; секретарь—(вакансія).

Чиновники по крестьянскимъ дѣламъ.

1-го участка—стат. совѣт. Александръ Григорьевичъ Фурсовъ (жител. въ городѣ); 2-го участка—надвор. совѣт. Діонисій Ивановичъ Покровскій (жител. въ селѣ Ильинскомъ и 3-го участка—надв. совѣт. Дмитрій Александровичъ Аламыкинъ (жител. въ городѣ).

Окружное по воинской повинности Присутствіе.

Предсѣдатель—Окружный Исправникъ; члены: Уѣздный Воинскій Начальникъ, Чиновникъ по крестьянскимъ дѣламъ 1 участка; Городской Голова или Волостной Старшина, каждый по своему участку.

Врачи.

Городовой—коллеж. ассес. Францъ Антоновичъ Вончковскій; окружный—неим. чина Иванъ Даниловичъ Короткевичъ; сельскій—неим. чина Константинъ Аполлоновичъ Вляевъ (раіонъ Ишимскій и Курганскій округа, жител. въ городѣ Ишимѣ).

Окружный ветеринарный врачъ.

Неимѣющій чина Викторъ Павловичъ Ивановъ.

Повивальная бабка.

Городовая—Юлія Ивановна Кащенкова.

Городская больница.

Смотритель—мѣщанинъ Дмитрій Михайловичъ Бушковъ.

Почтово-телеграфная Контора.

Начальникъ Конторы—кол. ассес. Федоръ Агафониковичъ Артемьевъ;

Помощникъ его—коллеж. ассес. Алексѣй Матвѣевичъ Михайловъ.

Жандармское Управленіе.

Помощникъ Начальника Тобольскаго Губернскаго Жандармскаго Управленія—ротмистръ Николай Сергѣевичъ Николаевъ (районъ Ишимскій, Тарскій и Тюкалинскій округа).

III-й Акціонный Округъ.

Помощникъ Надзират. - надв. совѣт. Юсафатъ Яковлевичъ Ковалевскій.

Окружное Казначейство.

Казначей—коллежскій совѣтникъ Михаилъ Семеновичъ Брусановъ;
Бухгалтеръ—неимѣющій чина Иванъ Ѳомичъ Воротынскій.

Уѣздное податное Присутствіе.

Предсѣдатель—Окружный Казначей; члены: купцы 2-й гильдіи—Александръ Перфильевичъ Кутыревъ, Осипъ Прохоровичъ Вакаревъ, Иванъ Прохоровичъ Вакаревъ, Михаилъ Ивановичъ Карнауховъ и отставной чиновникъ Илья Федоровичъ Вережинъ.

Лѣсное вѣдомство.

Лѣсничій—губернскій секретарь Алексѣй Александровичъ Андреевъ.

Товарищъ Губернскаго Прокурора.

Титулярный совѣтникъ Леонидъ Анатоліевичъ Талызинъ.

Судебные Слѣдователи.

1-го участка—неимѣющій чина Антонъ Людвиговичъ Вилькошевскій;
2-го участка—(вакансія).

Окружный Судъ.

Судья—коллеж. ассесоръ Федоръ Ивановичъ Григорьевъ; Засѣдатели: титул. совѣт. Александръ Ивановичъ Козяшевъ, губерн. секретарь Павелъ Григорьевичъ Рѣщиковъ и неим. чина Владиміръ Васильевичъ Сергѣевъ;
Секретарь—неим. чина Иванъ Аполлоновичъ Соколовъ.

Уѣздный Воинскій Начальникъ.

Полковникъ Александръ Ивановичъ Станковичъ I-й.

Начальникъ Готопутовской мѣстной команды.

Подпоручикъ Александръ Ивановичъ Важенинъ.

Женская Прогимназія.

Начальница—(исправ. должн.) Евдокія Алексѣевна Миловидова.

Уѣздное Училище.

Штатный Смотритель—титularный совѣтникъ Михаилъ Васильевичъ Орестовъ (завѣдуетъ Ишимскимъ и Тюкалинскимъ округами).

Духовное Окружное Училище.

Смотритель—священникъ Николай Васильевичъ Зеленцовъ.

Уѣздное Отдѣленіе Епархіально-училищнаго Совѣта.

Предсѣдатель—Протоіерей Богоявленскаго собора Алексѣй Ѳедюшинъ; члены: Чиновникъ по крестьянскимъ дѣламъ Дмитрій Александровичъ Ала-лыкинъ, Штатный Смотритель Ишимскихъ училищъ титул. совѣт. Михаилъ Васильевичъ Орестовъ, священники: Богоявленскаго собора Николай Гвоздичей и тюремной церкви Петръ Овчинкинъ.

Благочинные православныхъ церквей.

Городскихъ—протоіерей Алексѣй Павловичъ Ѳедюшинъ; въ городѣ Петропавловскѣ—протоіерей Александръ Іоанновичъ Машановъ; въ селѣ Локтинскомъ—священникъ Павелъ Іоанновичъ Парышевъ; въ селѣ Устьла-менскомъ—священникъ Василій Николаевичъ Ушаковъ; въ селѣ Источин-скомъ—священникъ Георгій Платоновичъ Поникаровскій; въ с. Абатскомъ—священникъ Алексѣй Яковлевичъ Поляковъ и въ селѣ Сивковскомъ—свя-щенникъ Александръ Епафродитовичъ Меодьевъ.

Городъ Ялуторовскъ и его округъ.

Окружное Полицейское Управление.

Окружный Исправникъ—надв. совѣт. Николай Никитичъ Розановъ; Помощникъ Исправника—губерн. секр. Николай Николаевичъ Кыштымовеъ; Секретарь Управленія—неим. чина Андрей Григорьевичъ Зиновьевъ; Земскіе Засѣдатели: 1-го участка—(и. д.) неим. чина Михаилъ Федоровичъ Удоль-скій, 2-го участка—коллеж. секретарь Федоръ Матвѣевичъ Орестовъ, 3-го участка—коллеж. регистр. Владиміръ Павловичъ Крековъ и 4-го участка—неим. чина Михаилъ Львовичъ Буцинскій; Полицейскіе Надзиратели: 1-го участка—неим. чина Сергій Павловичъ Зигѣевъ, 2-го участка—неим. чина Василій Павловичъ Елсуфьевъ.

Окружный Комитетъ Общественнаго здравія.

Предсѣдатель—Окружный Исправникъ.

Окружный Оспенный Комитетъ.

Предсѣдатель—Окружный Исправникъ.

Окружный Распорядительный Комитетъ.

Предсѣдатель—Окружный Исправникъ.

Отдѣленіе Попечительнаго о тюрьмахъ Комитета.

Директоры обязательные: Окружный Исправникъ, онъ же и предсѣдательствующій; Окружный Судья, Товарищъ Губернскаго Прокурора, Городской Голова, Окружный врачъ и Благочинный городскихъ церквей; добровольные: надв. совѣт. Константинъ Петровичъ **Штеинманъ**, коллеж. секрет. Алексѣй Митрофановичъ **Дьяконовъ** и губ. севр. Николай Николаевичъ **Кыштымовъ**.

Тюремный замокъ.

Смотритель—(и. д.) коллеж. ассесоръ Григорій Савельевичъ **Лалетинъ**; священникъ тюремной церкви Константинъ Павловичъ **Машановъ**.

Городской Голова.

Купецъ 2-й гильдіи Кондратій Дмитриевичъ **Потемкинъ**.

Городская Управа.

Городской Голова; члены: заступающій мѣсто Городскаго Головы—купецъ 2-й гильдіи Петръ Сергѣевичъ **Ильинныхъ**; купецъ 2-й гильдіи Яковъ Александровичъ **Первухинъ** и отставной унтеръ-офицеръ Яковъ Матвѣевичъ **Парфеновъ**; городской Секретарь—мѣщанинъ Иванъ Ивановичъ **Вурдаковъ**.

Торговая депутатія.

Члены—мѣщане: Иванъ Ивановичъ **Вурдаковъ** и Спиридонъ Поликарповичъ **Мякотинъ**.

Мѣщанская Управа.

Мѣщанскій Староста—Порфирій Михайловичъ **Парфеновъ**.

Словесный Судъ.

Судья—мѣщанинъ Иванъ Ивановичъ **Вурдаковъ**.

Сиротскій Судъ.

Предсѣдатель—Городской Голова; члены: купецъ 2-й гильдіи Иванъ Семеновичъ **Мясниковъ** и мѣщанинъ Кирилъ Ивановичъ **Шураковъ**.

Окружное по крестьянскимъ дѣламъ Присутствіе.

Предсѣдатель—Чиновникъ по крестьянскимъ дѣламъ 2-го участка—коллеж. секрет. Алексѣй Митрофановичъ **Дьяконовъ**; члены: Чиновники по крестьянскимъ дѣламъ 1-го и 3-го участковъ, Окружный Судья и Окружный Исправникъ; секретарь—(вакансія).

Чиновники по крестьянскимъ дѣламъ.

1-го участка—подпоручикъ Владиміръ Анемподистовичъ **Абрютинъ**

(жител. въ селѣ Турушевѣ); 2-го участка—коллеж. секрет. Алексѣй Митрофановичъ **Дьяконовъ** (жител. въ городѣ) и 3-го участка—коллеж. ассесоръ Семенъ Матвѣевичъ **Федюшинъ** (жител. въ городѣ).

Оруженое по воинской повинности Присутствіе.

Предсѣдатель—Окружный Исправникъ; члены: Уѣздный Воинскій Начальникъ, Чиновникъ по крестьянскимъ дѣламъ 3 участка; Городской Голова или Волостной Старшина, каждый по своему участку.

Врачи.

Городовой—неим. чина Товій Абрамовичъ **Погребецкій**; окружный—неим. чина Николай Александровичъ **Сребрянскій**; сельскій—неим. чина Александръ Васильевичъ **Везукладниковъ** (завѣдуетъ Тюменскимъ и Ялуторовскимъ округами, жител. въ селѣ Исетскомъ).

Ветеринарные врачи.

Исполняющій обязанности окружного, сверхштатный врачъ неим. чина Алексѣй Николаевичъ **Котовскій**; скотопрогоннаго тракта—коллеж. совѣт. Сергѣй Андреевичъ **Фокинъ**.

Повивальная бабка.

Городовая—Степанида Ивановна **Афоница**.

Почтово-телеграфная Контора.

Начальникъ—коллеж. секрет. Григорій Никаноровичъ **Саложниковъ**; Помощникъ его—губерн. секрет. Василій Матвѣевичъ **Сысоятинъ**.

Жандармское вѣдомство.

(Смотри Тюменскій округъ).

II-й Акцизный Округъ.

Помощникъ Надзират.—надв. совѣт. Константинъ Петров. **Штейманъ**.

Окружное Казначейство.

Казначей—коллеж. ассес. Дмитрій Матвѣевичъ **Кудрявцевъ**; Бухгалтеръ—коллеж. ассесоръ Иванъ Ивановичъ **Тарховъ**.

Уѣздное податное Присутствіе.

Предсѣдатель—Окружный Казначей; члены: купцы 1-й гильдіи—Игнатій Ивановичъ **Колосовъ** и 2-й гильдіи Кондратій Дмитриевичъ **Потемкинъ**, Иванъ Семеновичъ **Мясниковъ**, Иванъ Михайловичъ **Родионовъ**, Иванъ Ивановичъ **Лагинъ** и Мордухъ Михелевичъ **Верковичъ**.

Лѣсное вѣдомство.

Лѣсничій—коллежскій секретарь Александръ Ивановичъ **Комаровъ**.

Товарищъ Губернскаго Прокурора.

Титулярный совѣтникъ Алексѣй Георгіевичъ Скомороховъ.

Судебный Слѣдователь.

(Вакансія).

Обруженный Судъ.

Судья—надворн. совѣт. Николай Михайловичъ Васильевъ; Засѣдатели: губерн. секрет. Степанъ Михайловичъ Поповъ, надв. совѣт. Павелъ Ивановичъ Гусевъ и надворн. совѣт. Валеріанъ Александровичъ Александровъ; Секретарь—губерн. секрет. Михаилъ Дмитриевичъ Лапустинъ.

Уѣздный Военскій Начальникъ.

Полковникъ Константинъ Алексѣевичъ Павловъ.

Женская Прогимназія.

Предсѣдатель Попечительнаго Совѣта—купецъ 2-й гильдіи Иванъ Семеновичъ Мясниковъ; Начальница—Софья Владиміровна Дмитрева.

Уѣздное Училище.

Почетный Блюститель—купецъ 1-й гильдіи Игнатій Ивановичъ Колозовъ; Штатный Смотритель—коллеж. ассес. Захарій Александровичъ Варшъ.

Уѣздное Отдѣленіе Епархіально-училищнаго Совѣта.

Предсѣдатель—протоіерей Срѣтенскаго собора Николай Лапинъ; члены: Штатный Смотритель Ялуторовскихъ училищъ Захарій Александровъ. Варшъ, священники: Срѣтенскаго собора Евгений Урусовъ, Аркадій Деминъ и тюремной церкви Константинъ Машановъ.

Городская больница.

Смотритель—мѣщанинъ Иванъ Васильевичъ Федоровъ.

Городская богадѣльня.

Смотритель—мѣщанинъ Семень Поликарповичъ Мякотинъ.

Благочинные православныхъ церквей.

Городскихъ—священникъ Николай Лапинъ (въ с. Суерскомъ); окружныхъ: священникъ Іоаннъ Низковскій (въ селѣ Терсюкскомъ), священникъ Павелъ Поникаровскій (въ селѣ Омутинскомъ) и священникъ Александръ Лавровъ (въ селѣ Кизаскомъ).

Благочинный Единовѣрческихъ церквей—священникъ Христофоръ Иванидѣй (жител. въ г. Тюмени).

Городъ Тара и его округъ.

Окружное Полицейское Управление.

Окружный Исправникъ—коллеж. секрет. Прокопій Семеновичъ **Гибедо**; Помощникъ Исправника—губерн. секр. Симонъ Петровичъ **Важеновъ**; Секретарь Управленія—губерн. секрет. Василий Меодьевичъ **Рудаковъ**; Земскіе Засѣдатели: 1-го участка—губерн. секрет. Иванъ Константиновичъ **Сененко**, 2-го участка—кол. регистр. Яковъ Ивановичъ **Волковъ**, 3-го участка—кол. секрет. Валеріанъ Николаевичъ **Дробышевскій** и 4-го участка—кол. регистр. Никифоръ Петровичъ **Киселевъ**; Полицейскіе Надзиратели: 1-го участка—коллеж. секрет. Яковъ Федотовичъ **Ясыревъ**, 2-го участка—неимѣющ. чина Степанъ Денисовичъ **Разстегняевъ**.

Окружный Комитетъ Общественнаго здравія.

Предсѣдатель—Окружный Исправникъ.

Окружный Оспенный Комитетъ.

Предсѣдатель—Окружный Исправникъ.

Окружный Распорядительный Комитетъ.

Предсѣдатель—Окружный Исправникъ.

Отдѣленіе Попечительнаго о тюрьмахъ Комитета.

Директоры: Предсѣдательствующій—Благочинный городскихъ церквей, протоіерей Симеонъ Михайловичъ **Софоновъ**; обязательные: Окружный Судья, Окружный Исправникъ, Товарищъ Губернскаго Прокурора, Городской Голова, Окружный врачъ; добровольные: коллеж. секрет. Алексѣй Ивановичъ **Щербаковъ**, потомств. почетн. граждан. Рахматулла Ниясовичъ **Айтыкинъ**, губерн. секр. Федоръ Ивановичъ **Щербаковъ** и купецъ Павелъ Иванов. **Трофимовъ**.

Тюремный замокъ.

Смотритель—надвор. совѣтникъ Николай Степановичъ **Погадаевъ**.

Городской Голова.

Купецъ 1-й гильдіи Андрей Федоровичъ **Пятковъ**.

Городская Управа.

Городской Голова: члены: Тарскій мѣщанинъ Павелъ Михайловичъ **Трегьяковъ** и (вакансія).

Городской Общественный Банкъ.

Директоръ—губерн. секрет. Федоръ Ивановичъ **Щербаковъ**; товарищи Директора—купеческій сынъ Феогній Александровичъ **Ушаковъ** и потомств. почетный гражданинъ Абдулъ Абдуловичъ **Айтыкинъ**.

Мѣщанская Управа.

Мѣщанскій Староста—Алексѣй Алексѣевичъ **Михайловъ.**

Сиротскій Судъ.

Предсѣдатель—Городской Голова; члены: отставной кол. рег. Николай Николаевичъ **Поварнинъ** и мѣщанинъ Павелъ Михайловичъ **Третьяковъ.**

Словесный Судъ.

Судья—Тарскій мѣщанинъ Иванъ Егоровичъ **Коршуновъ.**

Окружное по крестьянскимъ дѣламъ Присутствіе.

Предсѣдатель—Чиновникъ по крестьянскимъ дѣламъ 1-го участка—коллеж. секрет. Владимиръ Михайловичъ **Кудрявцевъ**; члены: Чиновникъ по крестьянскимъ дѣламъ 2-го участка, Окружный Исправникъ и Окружный Судья; секретарь—(вакансія).

Чиновники по крестьянскимъ дѣламъ.

1-го участка—коллежскій секретарь Владимиръ Михайловичъ **Кудрявцевъ** и 2-го участка—коллежскій ассесоръ Дмитрій Васильевичъ **Сердобовъ** (жител. обонхъ въ городѣ).

Окружное по воинской повинности Присутствіе.

Предсѣдатель—Окружный Исправникъ; члены: Уѣздный Воинскій Начальникъ, Чиновникъ по крестьянскимъ дѣламъ 2 участка; Городской Голова или Волостной Старшина, каждый по своему участку.

Врачи.

Городовой—неим. чина Иванъ Ивановичъ **Никольскій**; окружный—надв. совѣт. Иванъ Леонардовичъ **Виржишко**; сельскій—неим. чина Сергѣй Петровичъ **Соковнинъ.**

Ветеринарный врачъ.

Исполняющій обязанности окружнаго, сверхштатный врачъ, неим. чина Анатолій Петровичъ **Спасскій.**

Повивальная бабка.

Городовая—жена надворнаго совѣтника Евгенія Ивановна **Иванова.**

Почтово-телеграфная Контора.

Начальникъ Конторы—титул. совѣт. Антонъ Игнатьевичъ **Радзівскій**; Помощникъ его—коллеж. секрет. Карпъ Петровичъ **Петровъ.**

Жандармское вѣдомство.

(Смотри Ишимскій округъ).

IV-й Акцизный Округъ.

Помощникъ акцизнаго Надзирателя—губерн. секр. Федоръ Васильевичъ **Ерофаловъ** (жител. въ городѣ); надв. совѣт. Николай Федоровичъ **Серебренниковъ** (жител. въ селѣ Муромцевѣ) и коллеж. секрет. Алексѣй Ивановичъ **Ивановъ** (жител. въ селѣ Викуловѣ).

Окружное Казначейство.

Казначей—коллеж. ассес. Александръ Павловичъ **Николаевъ**; Бухгалтеръ—надв. совѣт. Александръ Александровичъ **Александровъ**.

Уѣздное податное Присутствіе.

Предсѣдатель Старшій чиновникъ особыхъ порученій Казенной Палаты коллеж. совѣт. Николай Ивановичъ **Емельяновъ**; члены—купцы: Александръ Васильевичъ **Захаровъ**, Василій Ермиловичъ **Романовъ**, Николай Кирилловичъ **Машинскій** и Александръ Ивановичъ **Ушаковъ**, губерн. секр. Федоръ Ивановичъ **Щербаковъ** и потомственный почетный гражданинъ Насретдинъ Ніясовичъ **Айтыкинъ**.

Лѣсное вѣдомство.

Лѣсничіе: Екатерининскаго лѣсничества—коллеж. секр. Дмитрій Васильевичъ **Лучанскій**; Помощникъ его—коллеж. ассесоръ Трофимъ Анисимовичъ **Старосельцевъ** (жител. въ г. Тарѣ); Тарскаго лѣсничества—коллеж. секрет. Петръ Алексѣевичъ **Яроновецкій** (жител. въ г. Тарѣ).

Товарищъ Губернскаго Прокурора.

Коллежскій секретарь Николай Семеновичъ **Казанскій**.

Судебный Слѣдователь.

Коллежскій секретарь Николай Николаевичъ **Никулинъ**.

Окружный Судъ.

Судья—коллеж. ассес. Александръ Петровичъ **Алексѣевъ**; Засѣдатели: губерн. секрет. Михайль Федоровичъ **Ивановъ**, коллеж. ассесоръ Николай Дмитриевичъ **Сухихъ** и неимѣющ. чина Степанъ Викторовичъ **Кохановскій**; Секретарь—неим. чина Николай Лукьяновичъ **Синицынъ**.

Уѣздный Воинскій Начальникъ.

Подполковникъ Павелъ Яковлевичъ **Панфиловъ**.

Женская Прогимназія.

Предсѣдатель Попечительнаго Совѣта—коллеж. секрет. Алексѣй Ивановичъ **Щербаковъ**; Начальница прогимназіи—Калерія Ивановна **Ильина**.

Уѣздное Училище.

Штатный Смотритель—титул. совѣт. Николай Михайловичъ **Харченко**.

Уѣздное Отдѣленіе Епархіально-училищнаго Совѣта.

Предсѣдатель—Протоіерей Николаевского собора Симоновъ Софоновъ;
члены: Чиновникъ по крестьянскимъ дѣламъ Владиміръ Михайловичъ Кудрявцевъ, Штатный Смотритель Тарскихъ училищъ титул. совѣт. Николай Михайловичъ Харченко, священники: Параскевѣевской церкви Іоаннъ Чукумасовъ и Спасской церкви Павелъ Никулинъ.

Городская больница.

Смотритель—состоящій въ запасѣ арміи унтеръ-офицеръ Григорій Степановичъ Сухановъ.

Благочинные православныхъ церквей.

Городскихъ—протоіерей Симоновъ Михайловичъ Софоновъ (жител. въ городѣ Тарѣ); окружныхъ: священникъ Іоаннъ Степановичъ Чукумасовъ (жител. въ городѣ Тарѣ) и священникъ Василій Дмитріевичъ Караульцовъ (жител. въ селѣ Малокрасноярскомъ).

Тарское магометанское Училище.

Меодорисъ—Тарскій городской указный мулла Абдрашитъ Омеровичъ Ибрагимовъ.

Городъ Тюкалинскъ и его округъ.

Окружное Полицейское Управление.

Окружный Исправникъ—(и. д.) титул. совѣтникъ Василій Іоакимовичъ Оболтинъ; Помощникъ Исправника—коллеж. ассес. Алексѣй Тимофеевичъ Евреиновъ; Секретарь Управленія—неим. чина Петръ Тимофеевичъ Верденниковъ; Земскіе Засѣдатели: 1-го участка—губерн. секр. Александръ Аполлоновичъ Серебренниковъ, 2-го участка—неим. чина Алексѣй Тимофеевичъ Алексѣевъ, 3-го участка—неим. чина Семень Васильевичъ Нордстремъ и 4-го участка—коллеж. ассесоръ Федоръ Николаевичъ Троцкій-Сенютовичъ; Полицейскій Надзиратель—неим. чина Александръ Александръ Надеждинскій.

Окружный Комитетъ Общественнаго здравія.

Предсѣдатель—Окружный Исправникъ.

Окружный Оспенный Комитетъ.

Предсѣдатель—Окружный Исправникъ.

Окружный Распорядительный Комитетъ.

Предсѣдатель—Окружный Исправникъ.

Отдѣленіе Попечительнаго о тюрьмахъ Комитета.

Директоры обязательные: Окружный Исправникъ, онъ же предѣдательствующій; Окружный Судья, Товарищъ Губернскаго Прокурора, Городской Голова, Окружный врачъ и Благочинный городскихъ церквей; добровольные: священникъ Василій Іоанновичъ Соколовъ и коллеж. совѣт. Теофілъ Сильвестровичъ Ватаревичъ.

Тюремный замокъ.

Смотритель—(и. д.) неимѣющій чина Леонидъ Федоровичъ Низковскій.

Городской Голова.

Купецъ 2-й гильдіи Василій Игнатьевичъ Фирстовъ.

Городская Управа.

Городской Голова; члены—мѣщане: Петръ Филипповичъ Ложениковъ и Николай Дмитриевичъ Ахматовъ; городской Секретарь—мѣщанинъ Александръ Михайловичъ Дробунинъ.

Городской Общественный Банкъ.

Директоръ—купецъ 2-й гильдіи Федотъ Сысоевичъ Афонинъ; товарищи Директора—купцы 2-й гильдіи: Андрей Ивановичъ Тарасовъ и Григорій Макаровичъ Гостевъ.

Мѣщанская Управа.

Мѣщанскій Староста—Александръ Федосѣевичъ Компанойцевъ.

Сиротскій Судъ.

Предѣдатель—Городской Голова; члены: купецъ Павелъ Александровичъ Павловскій и мѣщане: Петръ Яковлевичъ Васильевъ и Александръ Михайловичъ Дробунинъ.

Словесный Судъ.

Судьи—купцы 2-й гильдіи: Василій Игнатьевичъ Фирстовъ и Иванъ Онуфриевичъ Янговскій.

Окружное по крестьянскимъ дѣламъ Присутствіе.

Предѣдатель—Чиновникъ по крестьянскимъ дѣламъ 1-го участка—коллеж. совѣт. Теофілъ Сильвестровичъ Ватаревичъ; члены: Чиновникъ по крестьянскимъ дѣламъ 2-го участка, Окружный Исправникъ, Окружный Судья; секретарь—мѣщанинъ Семенъ Васильевичъ Выковъ.

Чиновники по крестьянскимъ дѣламъ.

1-го участка—коллеж. совѣтникъ Теофілъ Сильвестровичъ Ватаревичъ (жител. въ городѣ); 2-го участка—коллеж. секрет. Анемподистъ Васильевичъ Калачевъ (жител. въ селѣ Кулачинскомъ).

Окружное по воинской повинности Присутствіе.

Предсѣдатель—Окружный Исправникъ; члены: Уѣздный Воинскій Начальникъ, Чиновникъ по крестьянскимъ дѣламъ 2 участка; Городской Голова или Волостной Старшина, каждый по своему участку.

Врачи.

Городовой—статск. совѣтникъ Николай Александровичъ **Вейнгартенъ**; окружный—неим. чина Владиславъ Вацлавовичъ **Жебровский**; сельскій—неим. чина Николай Михайловичъ **Столовъ**.

Ветеринарный врачъ.

Исполняющій обязанности окружнаго, командированный въ распоряженіе Тобольскаго Губернатора—неим. чина Степанъ Николаевичъ **Осокинъ**.

Повивальная бабка.

Городовая—мѣщанка Марія Давыдовна **Соплякова**.

Почтово-телеграфная Контора.

Начальникъ—коллеж. ассес. Іосифъ Петровичъ **Синицкій**; Помощникъ его—неимѣющій чина Тимофей Перфильевичъ **Пушковъ** (и. д.).

Жандармское вѣдомство.

(Смотри Ишимскій округъ).

IV-й Акцизный Округъ.

Акцизный Надзиратель—титularный совѣтникъ Василій Ивановичъ **Квятковскій** (жительствоуетъ въ городѣ Омскѣ).

Окружное Казначейство.

Казначей—надворный совѣтникъ Петръ Афанасьевичъ **Кожевниковъ**; Бухгалтеръ—коллежскій секретарь Григорій Павловичъ **Паутовъ**.

Уѣздное податное Присутствіе.

Предсѣдатель—Окружный Казначей; члены: купцы 2-й гильдіи—Василій Игнатьевичъ **Фирстовъ**, Федотъ Сысоевичъ **Афонинъ**, Андрей Ивановичъ **Губинъ**, Григорій Макаровичъ **Гостевъ**, Павелъ Александровичъ **Павловскій** и Александръ Осиповичъ **Клайшевичъ**.

Лѣсное вѣдомство.

Лѣсничій—коллежскій ассесоръ Александръ Васильевичъ **Вольфрамъ**.

Товарищъ Губернскаго Прокурора.

Коллежскій секретарь Михаилъ Алексѣевичъ **Тимофеевъ**.

Судебные Слѣдователи.

1-го участка—губернскій секретарь Евгений Михайловичъ Евтихievъ;
2-го участка—губернскій секретарь Николай Алексѣевичъ Успенскій.

Окружный Судъ.

Судья—коллеж. ассес. Илья Александровичъ Раевъ; Засѣдатели: губер. секрет. Сергѣй Глѣбовичъ Виноградскій, надв. совѣт. Григорій Кондратьевичъ Повднiаеъ и дѣйствительный студентъ Дубенскій; Секретарь—неим. чина Капитонъ Капитоновичъ Ветехтинъ.

Уѣздный Военскій Начальникъ.

Подполковникъ Михаилъ Михайловичъ Батраенецъ.

Городское 2-хъ классное Училище.

Штатный Смотритель училищъ—(смотри Ишимскій округъ); завѣдующій училищемъ старшій учитель—надв. совѣт. Никита Ильичъ Кулигинъ.

Уѣздное Отдѣленіе Епархіально-училищнаго Совѣта.

Предсѣдатель—Священникъ Іоаннъ Кузнецовъ; члены: Чиновникъ по крестьянскимъ дѣламъ Теофілъ Сильвестровичъ Батаревичъ, священникъ Василій Соколовъ, учитель—завѣдующій Тюкалинскимъ двухъ-класснымъ городскимъ училищемъ, Никита Ильичъ Кулигинъ.

Пріемный покой.

Завѣдуетъ городской врачъ.

Благочинные православныхъ церквей.

Городскихъ—священникъ Іоаннъ Васильевичъ Кузнецовъ (жител. въ городѣ); окружныхъ—священникъ Илія Николаевичъ Зеленцовъ (жительствоетъ въ городѣ Омскѣ).

Городъ Туринскъ и его округъ.

Окружное Полицейское Управленіе.

Окружный Исправникъ—коллеж. ассес. Александръ Ивановичъ Разумовскій; Помощникъ Исправника—титул. совѣтникъ Константинъ Іовлевичъ Васильевъ; Секретарь Управленія—неим. чина Семенъ Николаевичъ Вулатниковъ; Земскіе Засѣдатели: 1-го участка—титул. совѣт. Константинъ Адриановичъ Глаголевъ (завѣдуетъ 1 и 2 участками); 3-го участка—кол. регистр. Василій Тимофеевичъ Цвѣтковъ; Полицейскіе Надзиратели: 1-го участка—(и. д.) губер. секрет. Василій Николаевичъ Антоновъ, 2-го участка—коллеж. регистр. Александръ Алексѣевичъ Богомоловъ.

Окружный Комитетъ Общественнаго здравія.

Предсѣдатель—Окружный Исправникъ.

Окружный Оспенный Комитетъ.

Предсѣдатель—Окружный Исправникъ.

Окружный Распорядительный Комитетъ.

Предсѣдатель—Окружный Исправникъ.

Отдѣленіе Попечительнаго о тюрьмахъ Комитета.

Директоры: Предсѣдательствующій—Окружный Судья коллеж. совѣт. Павелъ Александровичъ Арзамасовъ; обязательные: Окружный Исправникъ, Товарищъ Губернскаго Прокурора, Благочинный городскихъ церквей, Городской Голова и Окружный врачъ; добровольные: отставной коллеж. ассесоръ Петръ Васильевичъ Козловъ и коллеж. совѣт. Николай Денисовъ Чудиновъ.

Тюремный замокъ.

Смотритель—неимѣющій чина Тихонъ Федоровичъ Колесниковъ.

Городской Голова.

Купецъ 2-й гильдіи Василій Ивановичъ Митренинъ.

Городская Управа.

Городской Голова и члены: отставной коллеж. ассес. Яковъ Всеволодовичъ Помаскинъ (заступающій мѣсто Городск. Головы) и мѣщанинъ Петръ Андреевичъ Кузнецовъ; городской Секретарь—крестьянинъ Лаврентій Семеновичъ Панаевъ.

Мѣщанская Управа.

Мѣщанскій Староста—Порфирій Андреевичъ Силинъ.

Словесный Судъ.

Судья—мѣщанинъ Петръ Алексѣевичъ Шемелевъ.

Сиротскій Судъ.

Предсѣдатель—мѣщанинъ Михаилъ Александровичъ Сидоровъ; члены купеческій сынъ Александръ Алексѣевичъ Мальцевъ, мѣщане: Иванъ Яковлевичъ Котельниковъ и Фроль Ивановичъ Бороздинъ.

Окружное по крестьянскимъ дѣламъ Присутствіе.

Предсѣдатель—Чиновникъ по крестьянскимъ дѣламъ; члены: Окружный Исправникъ и Окружный Судья; секретарь—(вакансія).

Чиновникъ по крестьянскимъ дѣламъ.

Губернскій секретарь Петръ Ивановичъ Каменецкій.

Окружное по воинской повинности Присутствие.

Предсѣдатель — Окружный Исправникъ; члены: Уѣздный Воинскій Начальникъ, Чиновникъ по крестьянскимъ дѣламъ; Городской Голова или Волостной Старшина, каждый по своему участку.

Врачи.

Городовой — неим. чина Мартирій Ивановичъ Тихомировъ; окружный — неимѣющій чина Петръ Валеріановичъ Керетновскій; сельскій участковый — (вакансія); объѣздной Пельмскій — неим. чина Иона Федоровичъ Кирилловъ.

Ветеринарный врачъ.

Окружный — (вакансія).

Повивальныя бабки.

Городовая — Марія Даниловна Марашковская; окружная — Афанасія Васильевна Титова.

Почтово-телеграфная Контора.

Начальникъ — коллежскій ассесоръ Александръ Ивановичъ Калининъ; Помощникъ его — надворный совѣтникъ Федоръ Григорьевичъ Ивановъ.

Жандармское вѣдомство.

(Смотри Тюменскій округъ).

II-й Акцизный Округъ.

Помощникъ Надзират. — надв. совѣт. Дмитрій Петровичъ Тихомировъ.

Окружное Казначейство.

Казначей — коллеж. совѣт. Николай Денисовичъ Чудиновъ; Бухгалтеръ титул. совѣт. Андрей Афанасьевичъ Новопапанинъ.

Уѣздное податное Присутствие.

Предсѣдатель — Окружный Казначей; члены: отставной коллеж. ассесоръ Петръ Васильевичъ Козловъ, 2-й гильдіи купцы: Яковъ Алексѣевичъ Мальцевъ, Василій Ивановичъ Митренинъ, Николай Николаевичъ Семеновъ, Алексѣй Ивановичъ Мальцевъ и Ефимъ Яковлевичъ Носковъ.

Лѣсное вѣдомство.

Лѣсничій — губернский секретарь Василій Васильевичъ Баршневцевъ.

Товарищъ Губернскаго Прокурора.

Губернский секретарь Александръ Васильевичъ Соколовъ.

Судебный Слѣдователь.

Неимѣющій чина Василій Васильевичъ Грезовъ.

Окружный Судъ.

Судья—коллеж. совѣт. Павелъ Александровичъ Арзамасовъ; Засѣдатели: коллеж. ассес. Афанасій Александровичъ Федоровъ, коллеж. ассесоръ Алексѣй Петровичъ Львовъ; Секретарь—губерн. секрет. Иванъ Андреевичъ Моторинъ.

Уѣздный Воинскій Начальникъ.

Капитанъ Иванъ Лукичъ Сжурскій.

Женская Прогимназія.

Предсѣдатель Попечительнаго Совѣта—купецъ 2-й гильдіи Николай Доримедонтовичъ Семеновъ; Начальница—Анна Моисѣевна Федорова.

Уѣздное Училище.

Штатный Смотритель—титул. совѣт. Михаилъ Павловичъ Силинъ.

Уѣздное Отдѣленіе Епархіально-училищнаго Совѣта.

Предсѣдатель—Священникъ Николай Ушаковъ; члены: Чиновникъ по крестьянскимъ дѣламъ губерн. секр. Петръ Ивановичъ Каменецкій; Штатный Смотритель Туринскихъ училищъ титул. совѣтникъ Михаилъ Павловичъ Силинъ, священники: Крестовоздвиженскаго собора Георгій Зубовъ и Покровской церкви Александръ Федюшинъ.

Городская больница.

Смотритель—крестьянинъ Адрианъ Фотѣевичъ Помаскинъ.

Городская богадѣльня.

Попечитель—купецъ 2-й гильдіи Александръ Ивановичъ Мальцевъ; Смотритель—(вакансія).

Благочинные православныхъ церквей.

Городскихъ—священникъ Николай Ушаковъ; окружныхъ: по 1 и 2 участкамъ—священникъ Александръ Чудовъ (жител. въ селѣ Коркинскомъ) и по 3 участку—священникъ Платонъ Вергуновъ (жител. въ с. Гаринскомъ).

Туринскій женскій монастырь.

Настоятельница—монахиня Афанасія.

Городъ Березовъ и его округъ.

Окружное Полицейское Управление.

Окружный Исправникъ—коллеж. совѣт. Павелъ Петровичъ Пасынковъ; Помощникъ Исправника—(и. д.) неим. чина Евгеній Викторовичъ Циммер-

манъ; Секретарь Управленія—титул. совѣт. Иванъ Киприановичъ Вавиловъ;
Земскіе Засѣдатели: Кондинскій—коллеж. регис. Иванъ Евграфовичъ Вуровъ,
Обдорскій—(и. д.) коллеж. регис. Станиславъ Павловичъ Гиршъ; Полицейскій
Надзиратель—губерн. секрет. Александръ Алексѣевичъ Яковлевъ.

Окружный Комитетъ Общественнаго здравія.

Предсѣдатель—Окружный Исправникъ.

Окружный Оспенный Комитетъ.

Предсѣдатель—Окружный Исправникъ.

Окружный Распорядительный Комитетъ.

Предсѣдатель—Окружный Исправникъ.

Отдѣленіе Попечительнаго о тюрьмахъ Комитета.

Директоры: предсѣдательствующій—Окружный Исправникъ; обязатель-
ные: Окружный Судья, Товарищъ Губернскаго Прокурора, Окружный врачъ,
Благочинный городскихъ церквей и Городской Голова; добровольные: купецъ
2-й гильдіи Феликсъ Осиповичъ Равскій, губерн. секрет. Александръ Нико-
лаевичъ Кучумовъ, отставной титул. совѣт. Иванъ Васильевичъ Усковъ и
надворный совѣтникъ Петръ Васильевичъ Меньшенинъ.

Тюремный замокъ.

Завѣдующій замкомъ - мѣщанинъ Егоръ Константинов. Нижегородцевъ.

Городской Голова.

Мѣщанинъ Михаилъ Яковлевичъ Мещеряковъ.

Городская Управа.

Городской Голова и члены: Заступающій его мѣсто Егоръ Григорьевичъ
Козловъ; городской Секретарь—мѣщанинъ Василий Степановичъ П्लехановъ.

Словесный Судъ.

Судья—мѣщанинъ Петръ Васильевичъ Корепановъ.

Врачи.

Городовой—(вакансія); окружный—неимѣющ. чина Николай Семеновичъ
Коганъ; объѣздной Обдорскій—неим. чина Павелъ Сильванов. Маршаловъ.

Повивальная бабка.

Городовая—Елена Викторовна Гилева.

Почтовая Контора.

Почтмейстеръ—коллежскій ассесоръ Иванъ Осевичъ Меньшиковъ.

I-й Акцизный Округъ.

Помощникъ акцизнаго Надзирателя 2-го участка—коллежскій секретарь Николай Казиміровичъ Кононовичъ.

Окружное Казначейство.

Казначей—надворный совѣтникъ Петръ Васильевичъ Меньшенинъ;
Бухгалтеръ—коллежскій ассесоръ Иванъ Степановичъ Устиновъ.

Лѣсное вѣдомство.

Березовскимъ округомъ завѣдуетъ Самаровскій лѣсничій—губернскій секретарь Клавдій Дмитриевичъ Левить.

Товарищъ Губернскаго Прокурора.

Титулярный совѣтникъ Анатолій Викторовичъ Вибиковъ (жител. въ городѣ Тобольскѣ).

Окружный Судъ.

Судья—коллеж. совѣтникъ Владиміръ Владиміровичъ Рѣзановъ; Секретарь—губерн. секрет. Александръ Николаевичъ Кучумовъ.

Уѣздный Воинскій Начальникъ.

Березовскимъ округомъ завѣдуетъ Тобол. Уѣздный Воинск. Начальникъ.

Березовская мѣстная команда.

Начальникъ команды—(вакансія).

Уѣздное Училище.

Штатный Смотритель—коллеж. ассес. Владиміръ Ивановичъ Рачинскій.

Уѣздное Отдѣленіе Епархіально-училищнаго Совѣта.

Предсѣдатель—Священникъ Воскресенск. собора Іоаннъ Сургутсковъ;
члены: Штатный Смотритель Березовскихъ училищ коллежскій ассесоръ Владиміръ Ивановичъ Рачинскій и священникъ Богородице-Рождественской церкви Іоаннъ Федюшинъ.

Благочинный—(и. д.) священникъ Іоаннъ Сургутсковъ.

Кондинскій мужской монастырь.

Настоятель—(вакансія).

Обдорская миссія.

Настоятель—священникъ Федоръ Истлѣвскій.

Городъ Сургутъ и его округъ.

Окружное Полицейское Управление.

Окружный Исправникъ—коллеж. секр. Михаилъ Егоровичъ Вакаринъ;
Помощникъ Исправника—коллеж. секрет. Дмитрій Дмитриевичъ Денисовъ;
Секретарь Управления—титул. совѣт. Павелъ Ивановичъ Михайловъ.

Окружный Комитетъ Общественнаго здравія.

Предсѣдатель—Окружный Исправникъ.

Окружный Оспенный Комитетъ.

Предсѣдатель—Окружный Исправникъ.

Окружный Распорядительный Комитетъ.

Предсѣдатель—Окружный Исправникъ.

Мѣщанская Управа.

Мѣщанскій Староста—мѣщанинъ Прохоръ Ивановичъ Туполевъ.

Врачи.

Городовой—(вакансія); округный—титул. совѣт. Алексѣй Петровичъ
Глѣбовскій-Гульбевичъ.

Повивальная бабка.

Городовая—(вакансія).

Почтовое Отдѣленіе.

Начальникъ—(и. д.) титул. совѣт. Аверкій Ивановичъ Ивановъ.

Окружное Казначейство.

Таковаго въ округѣ не учреждено, а суммы, принадлежащія казнѣ, находятся въ распоряженіи Окружнаго Исправника.

Товарищъ Губернскаго Прокурора.

Титулярный совѣтникъ Федоръ Александровичъ Катываевъ (завѣдуетъ
Тобольскимъ и Сургутскимъ округами, жител. въ городѣ Тобольскѣ).

Судебный Слѣдователь.

Губернскій секретарь Фаддѣй Евсевьевичъ фонъ-Зигеръ-Корнъ (завѣ-
дуетъ Тобольскимъ и Сургутскимъ округами, жител. въ городѣ Тобольскѣ).

Окружный Судъ.

Дѣлами округа завѣдуетъ Тобольско-Сургутскій Окружный Судъ, помѣ-
щающійся въ городѣ Тобольскѣ.

Уѣздный Воинскій Начальникъ.

Сургутскимъ округомъ завѣдуетъ Tobол. Уѣздный Воинск. Начальникъ.

Сургутская мѣстная команда.

Начальникъ команды—капитанъ Леонидъ Александровичъ Дю-Вернуа.

Уѣздное Отдѣленіе Епархіально-училищнаго Совѣта.

Предсѣдатель—Священникъ Стефанъ Тверитинъ и членъ, учитель городского приходскаго училища Филиппъ Зобнинъ.

Благочинный—священникъ Стефанъ Тверитинъ.

Иностранческая больница.

Смотритель—(и. д.) младшій фельдшерскій ученикъ Семень Андреевичъ Вагонецъ.



АЛФАВИТЪ

КЪ АДРЕСЪ-КАЛЕНДАРЮ ТОВОЛЬСКОЙ ГУБЕРНИИ

НА 1890 ГОДЪ.

А.

Абаимовъ Д. В.	23.
Абрютинъ В. А.	30.
Августовскій И. И.	8.
Аврамій Епископъ	10.
Аглицкій А. М.	20.
Алалыкинъ Д. А.	27, 27, 29.
Александровъ А. А.	35.
Александровъ В. А.	32.
Александровъ Н. И.	10.
Алексѣевъ А. П.	35.
Алексѣевъ А. Т.	36.
Ананьинъ И. П.	5.
Андреевъ А. А.	28.
Андреевъ В. Н.	13.
Андреевъ Г.	25.
Андреевъ Л.	25.
Андреевъ П. А.	18, 21.
Антоновъ В. Н.	39.
Аплечеевъ П. П.	13.
Аралкинъ М. И.	19.
Араловецъ О. Г.	21.
Арзамасовъ П. А.	40, 42.
Артамоновъ А. Е.	13.
Артемяевъ Ф. А.	26, 27, 27.
Архангельскій А. Ф.	17.
Архиповъ П. П.	19.
Аршонъ	11.
Афанасія	42.

Афанасьевъ Н. И.	10.
Афонскій Н. В.	14, 14.
Ахматовъ Н. Д.	37.
Аеонина С. И.	31.
Аеоинъ А. И.	5.
Аеоинъ Ф. С.	37, 38.
Айтыкинъ А. А.	33.
Айтыкинъ Н. Н.	35.
Айтыкинъ Р. Н.	33.

Б.

Бабкинъ А. А.	21.
Баженовъ Г. Е.	4, 7, 14.
Баженовъ С. П.	33.
Бакаревъ И. П.	28.
Бакаревъ О. П.	26, 28.
Балинъ С. С.	15.
Барিশевцевъ В. В.	41.
Барташевичъ А. Ф.	23.
Баршъ З. А.	32, 32.
Батаревичъ Ф. С.	37, 37, 37, 39.
Батеневъ С. А.	46.
Батрапецъ М. М.	39.
Башкинъ В. Я.	7.
Байкаловъ К. С.	20.
Байковскій Д. С.	10, 24.
Безугладниковъ А. В.	31.
Беллавинъ А. Н.	16.
Берденниковъ П. Т.	36.
Березинъ Ф. И.	22.

Берковичъ М. М.	31.
Бетехтинъ К. К.	39.
Бибииковъ А. В.	8, 44.
Биржишко И. Л.	34.
Бирюковъ А. А.	24.
Бирюковъ И. В.	5, 9.
Блоковъ А. М.	6.
Бобковъ А. Ф.	10.
Бобилевъ И. Я.	26.
Богдановъ А. А.	20.
Богдановъ Т. Ф.	8, 20.
Боголѣповъ М. Ѳ.	4, 11, 11, 16.
Богомолдовъ А. А.	39.
Богомолдовъ Ф. Я.	7.
Бончковскій Ф. А.	5, 27.
Бордзилловскій В. А.	6.
Борисовъ П. А.	23.
Бороздинъ Ф. И.	40.
Бреховъ А. И.	5, 24.
Бржезинскій А. И.	15.
Бронникова А. И.	16.
Бронниковъ С. И.	4, 7, 12.
Брусановъ М. С.	26, 28.
Брызгаловъ К. Н.	7.
Брюхановъ Д. С.	18.
Булатниковъ С. Н.	39.
Будыгина А. В.	14.
Бурдаковъ И. И.	30, 30, 30.
Буровъ И. Е.	43.
Буровъ П.	25.
Буцинскій М. Л.	29.
Бушковъ Д. М.	27.
Бушковъ П. Д.	26.
Быдѣльскій Б. И.	11.
Быковъ С. В.	37.
Бѣльскій И. М.	8.
Бѣляевъ И. В.	5, 9.
Бѣляевъ К. А.	26, 27.

В.

Вавиловъ И. К.	43.
Важенинъ А. И.	28.
Вакаринъ М. Е.	45.

Васильевъ А. М.	20.
Васильевъ Г.	22, 25.
Васильевъ К. Г.	39.
Васильевъ Н. М.	32.
Васильевъ П. Я.	37.
Вахнинъ И. В.	3.
Вахрушевъ М. В.	9.
Вахутинъ А. Г.	23.
Велижанскій Н. Т.	18.
Величковскій М. М.	7.
Венеціановъ К. П.	19.
Вергуновъ Н. Г.	5, 16.
Вергуновъ П. Г.	5, 42.
Веревкинъ И. Ф.	28.
Вертоградовъ И. Н.	8.
Вейнгартенъ Н. А.	38.
Вилькошевскій А. Л.	28.
Виноградскій И. Г.	22.
Виноградскій С. Г.	39.
Вислоухъ К. Г.	15.
Вишневакскій С. И.	26.
Воиновъ Ф. П.	20.
Воленинъ Н. В.	14.
Волковъ Г.	25.
Волковъ Я. И.	33.
Вольфрамъ А. В.	38.
Воротынский И. Ѳ.	28.
Вострыхъ Ф. П.	26.

Г.

Газе О. Ф.	9.
Газенвинкель К. Б.	5, 8.
Гасиловъ А. С.	19.
Гвоздицкій Н.	29.
Герашеневскій З. Н.	8.
Герцъ	11.
Гибедо П. С.	33.
Гилева Е. В.	43.
Гиршъ С. И.	43.
Глаголевъ К. А.	39.
Глубоковскій В.	11.
Глухаревъ М. П.	17.
Глуховцевъ И. Ф.	25.

Глѣбовскій-Гулькевичъ А. П.	45.
Головинъ П. Д.	4, 5, 10, 11.
Голодниковъ В. К.	15.
Голубевъ А. А.	21.
Голышевъ П. С.	3.
Гордѣевъ К. Д.	3.
Горловъ Н. Е.	3.
Горская Е. А.	16.
Гостевъ Г. М.	37, 38.
Грамагинъ А. Н.	16, 16.
Гране	11.
Грековъ В. В.	41.
Греченинъ А. А.	24.
Греченинъ П. А.	23.
Гржегоржевскій В. А.	3.
Гривцовъ Н. В.	5, 25, 25.
Григорьевъ М. В.	18.
Григорьевъ Ф. И.	28.
Грѣховъ Н. Н.	25.
Грязновъ Ф. И.	14.
Губинъ А. И.	38.
Гуль А. Л.	14.
Гулькевичъ см. Глѣбовскій.	
Гундобинъ К. А.	18.
Гуринъ Д. И.	6.
Гусевъ П. И.	32.
Густылевъ А. Н.	8.

Д.

Давыдовскій Н. И.	9, 18.
Дегтеревъ М. Н.	3, 5.
Де-Карлино Н. Н.	4, 6.
Дековъ Ф. С.	13.
Деминъ А. Г.	5, 32.
Деминъ И. Е.	23.
Денисовъ Д. Д.	45.
Дерягинъ И. И.	22.
Десятковъ Н. А.	17.
Дзѣдзюль К. Ф.	19.
Дмитрева С. В.	32.
Добровольскій К. С.	24.
Доброхотовъ Д. И.	13.
Доброхотовъ М. М.	10.

Догадовъ Е. И.	21.
Долговъ П. И.	18.
Доронинъ П. С.	24.
Дорофеевъ А. А.	8.
Дробунинъ А. М.	37, 37.
Дробышевскій В. Н.	33.
Дронзиковъ А. Б.	15.
Дружининъ А. П.	17.
Дубенскій	39.
Дулбовъ А. П.	11.
Дунаевъ С. Ф.	14.
Дьяконовъ А. М.	5, 30, 30, 31.
Дьяконовъ С. И.	23.
Дю-Вернуа Л. А.	46.

Е.

Евграфовъ О. Н.	22.
Еврейновъ А. А.	25.
Еврейновъ А. Т.	36.
Еврейновъ М. А.	17.
Евсѣевъ И. В.	17.
Евтихievъ Е. М.	39.
Елеонскій А.	25.
Елсуфьевъ В. П.	29.
Еманаковъ О. А.	20.
Емельяновъ Н. И.	7, 24, 35.
Ермолаевъ А. Г.	8.
Ермолаевъ Г. А.	14.
Ерофаловъ Ф. В.	25.
Ершовъ Я. А.	15.

Ж.

Жарниковъ В. В.	4.
Жарниковъ В. Д.	7.
Ждановъ В. И.	18.
Жебрѣвскій В. В.	38.
Желтовскій И. Ф.	12.

З.

Завадовскій В. Н.	18.
Зарембо А. Ю.	26.
Захаровъ А. В.	35.
Захаровъ П. Г.	5.

Зброжекъ Р. И.	26.
Зеленцовъ И. Н.	39.
Зеленцовъ Н. В.	29.
Земцовъ В. Т.	5.
Зигеръ-Корнъ Ѳ. Е.	15, 45.
Зикъбевъ С. П.	29.
Зиновьевъ А. Г.	29.
Знаменскій Л. В.	5.
Знаменскій Н. С.	6. 16.
Зобнинъ Ф.	46.
Зубовскій П. П.	24.
Зубовъ В.	17, 21.
Зубовъ Г.	42.

И.

Иваницкій В. М.	13.
Иваницкій З. Ф.	24.
Иваницкій Ф. Л.	22.
Иваницкій Х.	21, 32.
Иванова Е. И.	34.
Ивановъ А. И.	35.
Ивановъ А. И.	45.
Ивановъ В. П.	27.
Ивановъ И. И.	23.
Ивановъ М. Ф.	35.
Ивановъ Ф. Г.	41.
Ибрагимовъ А. О.	36.
Игнатовъ И. И.	20.
Игнатъевъ Н. П.	10.
Иконниковъ К. В.	23.
Ильина К. И.	35.
Ильинныхъ П. С.	30.
Ильинъ Д. А.	5.
Имсенъ В. К.	6.
Исполатовъ В. М.	10, 19.
Истафевскій Ф.	44.
Ишкинъ В. В.	20.

І.

Іевлевъ П. И.	18.
Іогансонъ Ф. В.	5.

К.

Каверзинъ А. А.	13.
-----------------	-----

Казанскій Н. С.	5, 8, 35.
Калачевъ А. В.	5, 37.
Калининъ А. П.	41.
Калугинъ А. Я.	22.
Каменскій, см. Стеблинъ-Кам.	
Каменецкій П. И.	40, 42.
Каменцовъ П. Н.	20.
Капачинскій П. П.	5, 24.
Карамышевъ Н. П.	14.
Караульчиковъ В. Д.	5, 36.
Карлино, см. Де-Карлино.	
Карнауховъ М. И.	26, 28.
Карновичъ С. В.	23.
Катаевъ П. Г.	19.
Катыбаевъ Ф. А.	5, 8, 15, 45.
Квятковскій В. И.	38.
Керстновскій П. В.	41.
Кириллова Р. Н.	19.
Кирилловъ А. А.	17.
Кирилловъ І. Ф.	41.
Кирпичникова Н. И.	14.
Киселевъ Н. П.	33.
Кисель И. Я.	7.
Китшель В. Г.	13.
Кіановскій К. Я.	11, 11, 16.
Клайшевичъ А. О.	38.
Клерикова М. Р.	20.
Ковалевскій І. Я.	28.
Коганъ Н. С.	43.
Кожевниковъ П. А.	38.
Козакевичъ К. К.	24.
Козловъ Е. Г.	43.
Козловъ П. В.	40, 41.
Козяшевъ А. И.	28.
Кокушкинъ Н. С.	12.
Колесниковъ Т. Ф.	40.
Колмогоровъ А. Ф.	21.
Колмогоровъ Г. Ф.	18, 18.
Колмогоровъ Ф. С.	20.
Колосовъ И. И.	31, 32.
Комаровъ А. И.	31.
Компанейцовъ А. Ф.	37.
Кондратовичъ В. К.	13.

Коноваловъ И. А.	18.
Кононовичъ Н. К.	44.
Константиновъ Н. К.	12, 15.
Копыловъ В. А.	20.
Корепановъ П. В.	43.
Коршуновъ И. Е.	34.
Корнилова Ф. В.	16, 16.
Корниловъ И. Н.	4, 7, 9, 10, 16.
Корябевъ И. А.	13.
Корнъ, см. Зигерь-Корнъ.	
Короткевичъ И. Д.	5, 27.
Короткевичъ Н. А.	5, 15.
Космаковъ В.	21.
Космаковъ Д.	21, 21.
Космаковъ Н.	21.
Котельниковъ И. Я.	40.
Котовскій А. Н.	31.
Кохановскій С. В.	35.
Кочетовъ И. И.	24.
Коценкова Ю. И.	27.
Койшевскій К. В.	15.
Крековъ В. П.	29.
Кременскій М. Т.	27.
Кричевцевъ С. М.	26.
Кропанинъ Д. П.	22.
Крыловъ К. А.	15.
Крючевъ С. Г.	12.
Кудрявцевъ В. М.	5, 34, 34, 36.
Кудрявцевъ Д. М.	31.
Кузнецовъ Д. В.	5.
Кузнецовъ И. И.	17.
Кузнецовъ И. В.	5, 39, 39.
Кузнецовъ М. Б.	18.
Кузнецовъ П. А.	40.
Кузовниковъ Р. И.	17, 17.
Кулигинъ Н. И.	5, 39, 39.
Кульмаметевъ Т. С.	13.
Кутыревъ А. А.	26.
Кутыревъ А. П.	28.
Кучель П. П.	18.
Кучинъ Д. В.	12.
Кучумовъ А. М.	43, 44.
Кыштымовъ Н. Н.	29, 30.

Л.

Лаврентьевъ А. С.	18.
Лавровскій П. Л.	25.
Лавровъ А.	32.
Лагинъ И. И.	31.
Лалетинъ Г. С.	30.
Лапинъ Н.	32, 32.
Лапинъ Н. I.	5.
Лапинъ С. С.	24.
Ласкинъ М. М.	20.
Лебедевъ В. И.	23, 23.
Лебедевъ М. Ф.	5, 10, 11, 14.
Левитскій И. О.	7.
Левитъ К. Д.	15, 44.
Лепехинъ I. П.	5, 21.
Ловягинъ И. Ф.	5, 11.
Ложниковъ П. Ф.	37.
Лучанскій Д. В.	35.
Ляпустинъ К. Д.	17.
Ляпустинъ М. Д.	32.
Ляпустинъ П. Д.	8.
Ляхмайеръ Ф. С.	5.
Лыткинъ Н. А.	5, 9.
Львовъ А. П.	42.
Львовъ И. П.	5.
Лъневичъ Л. Ф.	6, 9.

М.

Мазуркевичъ Я. К.	15.
Макаровъ П. Н.	3.
Македонскій К. К.	10.
Малковъ А. А.	12.
Мальцевъ А. А.	18, 40.
Мальцевъ А. И.	41, 42.
Мальцевъ Я. А.	41.
Мамаевъ И. Ф.	12.
Мамбевъ С. Н.	5.
Марашковская М. Д.	41.
Маршаловъ П. С.	43.
Махилевъ Я. П.	18.
Машановъ А. I.	29.
Машановъ К. П.	30, 32.

Машинскій Н. К.	35.
Мемнонъ, архим.	16.
Меньтюковъ Я. Ф.	22.
Меньшенинъ И. И.	7, 20.
Меньшенинъ П. В.	43, 44.
Меньшихъ Н. И.	10.
Меньщиковъ И. И.	24.
Меньщиковъ И. О.	43.
Меркушевъ А. В.	23.
Меропія, иг.	16.
Мещеряковъ М. Я.	43.
Меодіевъ А. Е.	29.
Миловзоровъ П.	16.
Милвидова Е. А.	28.
Мирошниковъ Н. П.	12.
Митренинъ В. И.	40, 41.
Михалевъ А. И.	18.
Михайловскій А. В.	5.
Михайловъ А. А.	34.
Михайловъ А. М.	28.
Михайловъ К. П.	5.
Михайловъ П. И.	45.
Молодыхъ Г. Т.	20.
Моторинъ И. А.	42.
Муромцевъ В. И.	24.
Мутинъ М. Н.	13.
Мякотинъ С. П.	30, 32.
Мясниковъ И. С.	30, 31, 32.

Н

Надеждинскій А. А.	36.
Назаряковъ Н. Д.	13.
Неволина А. С.	9.
Недосѣвовъ А. К.	11.
Некрасовъ П. М.	18.
Несмѣловъ А. Н.	13.
Нестеровъ, И. Г.	18.
Нетушицынъ А. Д.	5, 11, 11.
Нижегородцевъ Е. К.	43.
Неудачинъ А. В.	15.
Низковскій І. Я.	5, 32.
Низковскій Л. Ф.	37.
Низковскій П. С.	14.

Низовецъ Л. И.	20.
Низовецъ Ф. Е.	5, 19, 21.
Никифоровъ Т. С.	7.
Николаевъ А. И.	35.
Николаевъ Н. С.	10, 28.
Никольскій И. И.	5, 34.
Никоновъ М. С.	14.
Никулинъ Н. Н.	35.
Никулинъ П.	36.
Новиковъ Л. А.	8.
Новопашенинъ А. А.	41.
Норьяллоичъ К. А.	7.
Нордстремъ С. В.	36.
Носковъ Е. Я.	41.
Носковъ Я. Ф.	18.

О

Оболтинъ В. І.	36.
Обрубовъ А. Ф.	15.
Овешковъ И. Е.	7.
Овчинкинъ П. П.	26, 29.
Окованцевъ А. А.	6.
Орестовъ М. В.	29, 29.
Орестовъ Ф. М.	29.
Осиинцевъ А. К.	23.
Осокинъ С. Н.	38.
Оссовскій Н. П.	15.

П

Павлинновъ А. А.	18.
Павловскій П. А.	37, 38.
Павловъ И. А.	6.
Павловъ К. А.	32.
Палопеженцевъ Н. И.	5.
Панаевъ Н. С.	40.
Пановъ Н. А.	5, 20.
Пановъ П. И.	9, 11.
Панфиловъ Е. Е.	12.
Панфиловъ П. Я.	35.
Папкинъ М. И.	3, 4.
Парфеновъ П. М.	30.
Парфеновъ Я. М.	30.
Парышевъ П. И.	5, 29.

Пасынковъ П. П.	42.
Паткановъ С. К.	5
Паутовъ Г. П.	38.
Первухинъ Я. А.	30.
Переваловъ Г. В.	12.
Перимовъ А. И.	7.
Петкевичъ К. А.	5, 6.
Петровъ К. П.	34.
Пизерскій А. П.	26.
Пиняровичъ Ф.	16.
Платоновъ І. М.	5, 16.
Пленинъ В. В.	15.
Плеханова М. И.	16.
Плехановъ В. С.	43.
Плотниковъ А. М.	13.
Плотниковъ М. Д.	7, 12.
Поварнинъ Н. Н.	34.
Погадаевъ Н. С.	33.
Погольскій И. Г.	19.
Погребецкій Т. А.	31.
Подаруевъ П. И.	20.
Подегимскій Э. А.	8.
Подчиваловъ А. П.	13.
Позднякъ Г. К.	39.
Покровскій Д. И.	27.
Поляковъ А. Я.	29.
Помаскинъ А. Ф.	42.
Помаскинъ И. И.	4.
Помаскинъ Я. В.	40.
Поникаровскій Г. П.	29.
Поникаровскій П.	32.
Пономаревъ І. О.	11.
Поповичевъ Д. Г.	23.
Поповъ А. В.	17.
Поповъ А. И.	19.
Поповъ А. Н.	22.
Поповъ К. А.	17.
Поповъ М. Н.	12.
Поповъ Н. С.	15.
Поповъ С. И.	13.
Поповъ С. М.	32.
Поспѣловъ Ф. М.	18.
Постниковъ П. Г.	27.

Потемкинъ К. Д.	30, 31.
Преображенскій А. Д.	17.
Преображенскій В. Г.	6.
Преображенскій Л. А.	17.
Причина А. И.	25.
Протопопова К. И.	19.
Протопоповъ Н. С.	25.
Пупковъ Т. П.	38.
Пырьевъ И. А.	25.
Пѣтуховъ В. М.	17.
Пѣтуховъ І. І.	20.
Пѣтуховъ К. І.	16.
Пѣтуховъ М. М.	4, 4, 6, 14.
Пятковъ А. Ф.	33.

Р.

Равскій Ф. О.	43.
Радзиевскій А. И.	34.
Радивиловичъ А. К.	7.
Радивиловъ В. П.	18.
Раевъ И. А.	39.
Разстегняевъ С. Д.	33.
Разумовскій А. И.	39.
Ракитинъ Н. Ф.	18.
Распоповъ А. М.	18.
Рачинскій В. И.	44, 44.
Рейсовъ Н. И.	26.
Ремезовъ К. И.	20.
Ремеръ Н. К.	6.
Рене А. Ф.	14.
Рогожниковъ О. А.	18.
Родионовъ И. М.	31.
Розальонъ Сошальскій В. А.	8.
Розановъ В. А.	20.
Розановъ Н. Н.	29.
Розовъ Н. Е.	12.
Романовъ В. Е.	35.
Росляковъ К. А.	6.
Рудаковъ В. М.	33.
Руниъ М. Ф.	4, 5, 6.
Русакъ И. Ф.	27.
Русановъ Н. А.	15.
Рычковъ А. Е.	22.

Рѣзановъ В. В.	44.
Рѣзанцевъ Е. І.	5.
Рѣзниковъ В. Д.	5, 15.
Рѣтинъ А. П.	18.
Рѣшетниковъ И. Е.	20.
Рѣщикова В. В.	9.
Рѣщиковъ М. Е.	9, 12.
Рѣщиковъ М. В.	26.
Рѣщиковъ П. Г.	28.

С.

Сабуровъ Е. М.	21.
Савинскій А. Н.	13.
Садковъ Ф. В.	24.
Сажинъ К. К.	19.
Самуиловъ П. Е.	5.
Сапожниковъ Д. Е.	31.
Семеновъ Н. Д.	42.
Семеновъ Н. Н.	41.
Семеновъ П. А.	17.
Сененко И. К.	33.
Сененко С. К.	13.
Сеницкий В. И.	6.
Сеньковъ П. В.	27.
Сенютовичъ (см.) Троцкий.	
Сергѣевъ В. В.	28.
Сердобовъ Д. В.	34.
Серебрянниковъ А. А.	36.
Серебрянниковъ В. Н.	19.
Серебрянниковъ Г. Ф.	22.
Серебрянниковъ Д. В.	11.
Серебрянниковъ Л. А.	25.
Серебрянниковъ Н. Ф.	35.
Серебрянскій Н. А.	5, 31.
Сентяшевъ І. Г.	10.
Сидоровъ М. А.	40.
Сизыхъ М. Д.	17.
Силецкій А. Я.	5.
Силинъ М. П.	42, 42.
Силинъ П. А.	40.
Синицкий И. П.	38.
Синицинъ Н. Л.	35.
Сидовичъ І. І.	15.

Скомороховъ А. Г.	8, 32.
Скосыревъ Н. Д.	11, 11.
Скрябинъ М. Д.	5, 14, 16.
Скурскій И. Л.	42.
Слаута И. М.	5.
Словцовъ И. Я.	5, 20.
Смирновъ А. Д.	3.
Смолевъ А. А.	9.
Смолинъ Д. И.	22, 24, 25.
Соболевъ К. М.	14.
Сожовнинъ С. П.	34.
Соколовъ А. В.	8, 41.
Соколовъ В.	39.
Соколовъ В. І.	37.
Соколовъ Д. Н.	24.
Соколовъ И. А.	28.
Соколовъ Н. А.	7.
Соколовъ Н. Ф.	13.
Соколовъ П. В.	23.
Соплякова М. Д.	38.
Сорокинъ Я. А.	5.
Сосуновъ П. Т.	16.
Софійскій А. Н.	20.
Софоновъ М. Я.	21, 21.
Софоновъ С. М.	5, 33, 36, 36.
Сошальскій (см.) Розальонъ.	
Спасскій А. П.	34.
Сперанскій Р. В.	7, 12.
Ставропольскій Д. П.	15.
Станевичъ Ф. Э.	19.
Станкевичъ А. В.	10.
Станковичъ І. А. И.	28.
Старосельцевъ Т. А.	35.
Старухина Е. А.	24.
Стеблинъ-Каменскій Е. С.	8.
Степановъ П. А.	22.
Столывъ Н. М.	38.
Струбинскій А. А.	13.
Сургутсковъ І. І.	5, 44, 44.
Сухановъ Г. С.	36.
Сухихъ Н. Д.	35.
Сыромятниковъ А. А.	5.
Сысолятинъ В. М.	31.

Сѣверцевъ Д. А.	6.
Сѣдачевъ Е. Н.	26.
Сѣрковъ И. А.	13.
Сѣровъ М. Е.	23.
Сѣрыхъ М. П.	13.

Т.

Тагильцевъ В. М.	13.
Талызинъ Л. А.	8, 28.
Тарасовъ А. И.	37.
Тарунинъ И. Г.	12.
Тарховъ И. И.	31.
Таубе бар. М. А.	10.
Тверитинъ С. Ф.	6, 46, 46.
Тимофеевъ М. А.	8, 38.
Тимофеевъ М. В.	6, 13.
Тимофеенковъ Т. А.	18.
Титовъ А. В.	41.
Тиховъ А. И.	13.
Тихоміровъ Д. П.	41.
Тихоміровъ І.	21.
Тихоміровъ М. И.	41.
Тихоміровъ Я. И.	22.
Тихонравовъ Н. Д.	3.
Тихоцкій Н. В.	24.
Токаревъ Е. О.	24.
Тороповъ А. А.	22.
Третьяковъ П. М.	33, 34.
Третьяковъ Я. Ф.	7.
Трофимовъ И. Я.	22.
Трофимовъ П. И.	33.
Троцкій-Сенютовичъ Ф. Н.	36.
Тройницкая С. И.	9.
Тройницкій В. А.	3.
Трусовъ С. М.	7, 12.
Трухинъ Н. А.	15.
Туполева П. И.	45.

У.

Удольскій М. Ф.	29.
Унжиковъ Н. Н.	11.
Унжиковъ И. П.	4, 10, 11.
Урусовъ Е.	32.

Усковъ И. В.	43.
Успенскій Н. А.	39.
Успенскій Н. Н.	15.
Устиновъ И. С.	44.
Уткинъ А. Н.	12.
Ушakovъ А. И.	35.
Ушakovъ В. Н.	29.
Ушakovъ Н.	42.
Ушakovъ Ф. А.	33.
Ухаловъ М. С.	22.

Ф.

Фадѣевъ В. П.	17.
Фальскій В. В.	4, 7, 14.
Федорова А. М.	42.
Федорова Н. А.	14.
Федоровъ А. А.	42.
Федоровъ И. В.	32.
Федотовъ И. А.	13.
Федюшинъ А. П.	5, 29.
Федюшинъ С. М.	31.
Филаретъ	21.
Филипповъ А. И.	20.
Фирстовъ В. И.	37, 37, 38.
Флоринскій В. М.	9.
Фокинъ С. А.	31.
Фолькмутъ А. А.	10.
Фоминцевъ А. Е.	23.
Фурсовъ А. Г.	27.

Х.

Харламовъ В. Т.	24.
Харламовъ К. Т.	24.
Харламовъ М. А.	5.
Харченко Н. М.	5, 35, 36.
Худяковъ А. А.	4, 5.

Ц.

Цвѣтковъ В. Т.	39.
Циммерманъ Е. В.	42.
Цѣнинъ А. Д.	23, 25.

Ч.

Чевушинъ М. А.	3, 4, 4.
Чудиновъ Н. Д.	40, 41.
Чудовскій Л.	11.
Чудовъ А.	42.
Чумасовъ І. С.	5, 36, 36.

Ш.

Шаде А. П.	16.
Шалабановъ Г. С.	14.
Шамовскій (см.) Эустратоновичъ.	
Шарыповъ Ш.	16.
Шаховъ М. Г.	18.
Шаццлло И. С.	27.
Шветовъ В. Ф.	22.
Шелешковъ Н. А.	23, 25.
Шемелевъ П. А.	40.
Шешуковъ А. К.	18.
Шилова А. А.	11.
Ширьова Н. П.	16.
Ширьовъ П. П.	4, 7.
Штейнманъ К. П.	30, 31.
Шубинъ Е. Д.	3.
Шураковъ К. И.	30.
Шустиковъ И. В.	26.
Шухъ В. Э.	8, 22, 24.

Щ.

Щаповъ Г. Л.	21.
Щербаковъ А. И.	33, 35.
Щербаковъ Ф. И.	33, 33, 35.

Э.

Энгенфельдъ В. А.	24.
Энгестремъ С. А.	20.
Эустратоновичъ Шамов- скій А. О.	15.

Ю.

Юдинъ К. А.	25.
-------------	-----

Я.

Языковъ В. Е.	10.
Яковлева М. В.	25.
Яковлевъ А. А.	43.
Яковлевъ Г. И.	10.
Янковскій И. О.	37.
Яроновецкій П. А.	35.
Ясыревъ Я. Ѳ.	33.

Ѳ.

Ѳаворскій П.	14, 16.
Ѳедюшинъ А.	42.
Ѳедюшинъ І.	44.
Ѳоминъ М. А.	25, 25.

ИЗМѢНЕНІЯ

ВЪ СВѢДѢНІЯХЪ КАЛЕНДАРЯ, ПОСЛѢДОВАВШІЯ ВО ВРЕМЯ ПЕЧАТАНІЯ ОНАГО.

КАЛЕНДАРЬ.

(по 4 Января 1890 г.)

Стр. 68. Черемшанская волость Ишимскаго округа переименована въ Безруковскую по имени села, гдѣ помѣщается Волостное Правленіе.

Стр. 139. Почтовый трактъ отъ гор. Тюкалинска на Омскъ измѣненъ. Отъ станціи Бекишевской, вмѣсто станцій Суховской, Красноярской и Кулачинской, трактъ направленъ на станціи: Замиралову, 29 верстъ, Любино, 16 верстъ, Мельничную 21 верста и оттуда на Омскъ.

Стр. 163. Пунктъ 1 обязательнаго постановленія Тобольской Городской Думы 30 Января измѣненъ таковымъ же постановленіемъ 29 Ноября, утвержденнымъ Губернскимъ по городскимъ дѣламъ Присутствіемъ 20 Декабря 1889 года. Новая редакція постановленія гласить:

„Воспрещается всѣмъ торговцамъ и прасоламъ въ субботу до 11 часовъ утра скупать привозимые на существующіе въ г. Тобольскѣ базары всякаго рода предметы продовольствія, какъ-то: муку, крупу, мясо, рыбу, овесъ, солону, сѣно и разнаго рода овощи“.

А ДРЕСЬ - КАЛЕНДАРЬ.

Страниц.	Лица выбывшія, или получившія другое назначеніе.	ЦЕРЕМѢНЫ.
3	Губернскій Инженеръ—вакансія.	Назначенъ и. д. титул. совѣт. Константинъ Дмитріевъ Гордѣевъ .
—	Младшій Архитекторъ.	Вакансія.
10	Помощникъ Начальника Жандармскаго Управленія, завѣдывавшій Тюменскимъ, Ялуторовск. и Туринскимъ округами, выбылъ.	Назначенъ ротмистръ Александръ Петровъ Сыропятовъ .
12	Тобольскій мѣщанскій староста Мирошниковъ выбылъ.	Избранъ мѣщан. Александръ Семеновичъ Алексѣевъ .
13	Помощникъ Пристава, неим. чина Леонасій Петровичъ Подчиваловъ , уволенъ въ отставку.	Назначенъ неим. чина Андрей Ивановичъ Устиновъ .
15	Губерн. секрет. Николай Алексѣевичъ Русановъ .	Назначенъ Товарищемъ Губернскаго Прокурора.
—	Дѣйствительный студентъ Іосифъ Іосифовичъ Сиповичъ .	Судебнымъ слѣдователемъ по Тобольской губерніи.
17	Врачъ Тюменской Централ. тюрьмы титул. совѣт. Преображенскій .	Произведенъ въ коллежскіе ассесоры.
18	Предсѣдатель Тюменскаго Сиротск. Суда М. Б. Кузнецовъ выбылъ.	Избранъ купецъ 2-й гильдіи Александръ Павловъ Кочневъ .

Страницы.	Лица выбывшія, или получившія другое назначеніе.	П Е Р Е М Ъ Н Ы.
20	Казначей—коллеж. ассесоръ Василій Васильевичъ Ишенинъ .	Назначенъ титуляр. совѣтникъ Александръ Кузнецовъ .
24	Засѣдатель Окружнаго Суда, неим. чина Николай Васильевъ Тихоцкій .	Судебнымъ Слѣдователемъ по Тобольской губерніи.
25	Благочинный священ. Іосифъ Андреевъ, жител. въ селѣ Моревскомъ, получилъ другое назначеніе.	Священникъ Іоаннъ Александровичъ Рѣдъенинъ (въ с. Иговскомъ).
26	Заступающій мѣсто Ишимскаго Городскаго Головы Степанъ Михайловъ Кричевцовъ выбылъ.	Избранъ мѣщанинъ Иванъ Васильевичъ Шустиковъ .
—	Товарищъ Директора Ишимскаго Городскаго Банка Федоръ Петровичъ Вострыхъ выбылъ.	Избранъ купецъ Иванъ Прохоровичъ Вакаревъ .
27	Словесный Судья Михаилъ Тихоновичъ Кременскій выбылъ.	Избранъ мѣщанинъ Михаилъ Федоровичъ Кухтинъ .
29	Благочинный протоіерей Александръ Іоанновичъ Машановъ .	Назначенъ священ. Алексѣй Васильевичъ Михайловскій .
31	Сельскій врачъ, неим. чина лѣкарь Александръ Васильевичъ Везуевъ уволенъ въ отставку.	Вакансія.
32	Засѣдатель Ялutorовск. Окружнаго Суда, надв. совѣт. Валеріанъ Александровичъ Александровъ .	Назначенъ Тобольско-Сургутск. Окружнымъ Судьею.
—	Засѣдатель Окружнаго Суда.	Вакансія.
37	Членъ Тюкалинской Город. Управы, заступающій мѣсто Городскаго Головы Петръ Филипповъ Ложениковъ выбылъ.	Избранъ мѣщанинъ Николай Федоровичъ Порошинъ .
39	Благочинные: городскихъ церквей—священникъ Іоаннъ Васильевъ Кузнецовъ и окружныхъ—священникъ Ілія Николаевичъ Зеленцовъ (жител. въ г. Омскѣ) выбыли.	Назначены священники: Викторъ Іаковлевъ Калугинъ (жит. въ поселкѣ Лебяжинск., Петропавловск. уѣзда) и Іоаннъ Михайловичъ Вознесенскій , вмѣсто Зеленцова; жительствоуетъ въ с. Чернолуцкомъ.
41	Сельскій участковый врачъ Туринскаго округа—вакансія.	Назначенъ сельскимъ врачомъ въ село Дымково лѣкарь Павелъ Евгеньевичъ Суетинъ .
42	Благочинный городскихъ церквей, священ. Николай Ушаковъ выбылъ.	Назначенъ священникъ Іосифъ Іоанновичъ Андреевъ (жительство въ г. Туринскѣ).
44	Казначей—надворн. совѣтн. Петръ Васильевичъ Меньшенинъ выбылъ.	Назначенъ коллеж. совѣт. Михаилъ Ивановичъ Тваневъ .

ОГЛАВЛЕНІЕ.

Церковное исчисленіе.	3.
Православная пасхалія	”
Дни неприсутственные	4.
Мѣсяцесловъ	5.
Россійскій Императорскій Домъ	17.
Историческіе очерки монастырей Тобольской губерніи	20.
Списокъ духовнымъ и свѣтскимъ начальникамъ Тобольской губерніи со времени ея основанія	43.
Административное раздѣленіе Тобольской губерніи	61.
Управленіе сельскихъ обывателей Тобольской губерніи	73.
Окладные платежи податныхъ сословій губерніи, съ таблицею А.	78.
Переселенческое движеніе по Тобольской губерніи, съ таблицею В.	79.
Краткія свѣдѣнія о ссылкѣ въ Сибирь порочныхъ людей	90.
Свѣдѣнія о скотоводствѣ, коневодствѣ и падежахъ скота съ 1882 по 1888 годъ.	97.
Пожары, градобитія и наводненія въ 1888 году	101.
Вскрытіе и замерзаніе рѣкъ	104.
Наводненіе 1889 года въ Тобольскѣ.	105.
Растенія г. Тобольска и его окрестностей.	108.
Метрологія русская и иностранная	120.
Сравнительная таблица времени въ городахъ Тобольской губерніи	126.
Разстоянія между городами Тобольской губерніи	127.
Разстоянія отъ Тобольска до главнѣйшихъ городовъ Имперіи.	128.
Почтовые свѣдѣнія:	
Иногородная почта. Вѣсовой сборъ, страховой сборъ, эста- феты, росписки, доставка посылокъ, вѣсь корреспонденціи, высшая цѣнность, наложенный платежъ, марки, разряды почтовыхъ станцій	130.
Время отправленія и полученія почтъ	134.
Городская почта	138.
Почтовые тракты	139.
Земскіе тракты	141.
Телеграфныя свѣдѣнія:	
Тарифъ и станціи	145.
Движеніе телеграфной корреспонденціи за 1888 годъ.	146.

Росписаніе поѣздовъ и тарифъ Уральской желѣзной дороги	147.
Свѣдѣнія о движеніи и оборотахъ Уральской желѣзной дороги	153.
Обязательныя постановленія Городскихъ Думъ Тобольской губерніи	155.
Доходы и расходы городовъ Тобольской губерніи	218.
Списокъ врачей и лечебныхъ учрежденій губерніи	221.
Благотворительныя, учоныя и другія Общества	227.
Типографіи, литографіи, фотографіи, книжный магазинъ	233.
Кредитныя учрежденія губерніи	235.
Выдающіяся событія за 1889 годъ:	
Столѣтіе Тобольской гимназій	240.
Открытіе Тобольскаго музея	246.
Тобольская старина:	
Открытіе Тобольскаго намѣстничества	253.
Эпитимщики и колодники Кондинскаго монастыря	261.
Матеріалы для библиографіи Тобольской губерніи	269.
Списокъ статей, помѣщенныхъ въ календаряхъ на 1888 и 1889 годы	293.
Отъ Редакціи	294.
Адресъ-календарь служащихъ:	
Мѣста и лица Губернскаго Управленія	3.
Мѣста и лица Окружныхъ Управленій	12.
Алфавитъ къ адресъ-календарю	47.
Измѣненія, послѣдовавшія во время печатанія календаря	57.



ОБЪЯВЛЕНІЯ.

Въ канцеляріи дирекціи училищъ Тобольской губерніи продается книга „Историческая записка о состояніи Тобольской гимназіи за сто лѣтъ ея существованія“. Цѣна книги съ приложеніемъ описанія празднованія столѣтняго юбилея гимназіи 1 руб. 50 коп. съ пересылкой.

ВЪ ГУБЕРНСКОЙ ТИПОГРАФІИ ПРОДАЮТСЯ:

Карта Тобольской губерніи, съ раздѣленіемъ на округа и участки Земскихъ Засѣдателей, съ обозначеніемъ почтовыхъ дорогъ и станцій, печатана въ картографическомъ заведеніи Ильина, въ С.-Петербургѣ. Цѣна 50 копѣекъ.

Брошюра: „Объ условіяхъ производства формальныхъ слѣдствій по закону 25 Февраля 1885 года“, составленная И. д. Тобольскаго Губернскаго Прокурора К. Б. Газенвинкель. Цѣна 40 коп. съ пересылкой.

C 595 Toob.

K-17

1890