

# КАЛЕНДАРЬ

и

## СПРАВОЧНЫЙ УКАЗАТЕЛЬ

### РЯЗАНСКОЙ ГУБЕРНИИ

### НА 1884 ГОДЪ

(ВИСОКОСНЫЙ).

Составленъ А. В. Селивановымъ и А. А. Фотиевымъ.

Гоаъ второй.



Рязань.

Типографія наследниковъ З. П. Позняковой.

1883.

# КАЛЕНДАРЬ

и

## СПРАВОЧНЫЙ УКАЗАТЕЛЬ

### РЯЗАНСКОЙ ГУБЕРНИИ

### НА 1884 ГОДЪ

(ВИСОКОСНЫЙ).

Составленъ А. В. Селивановымъ и А. А. Фотіевымъ.

Годъ второй.



Рязань.

Типографія наследниковъ З. П. Позняковой.

1883.

Дозволено цензурою Рязань, 14-го Августа 1883 г.  
Москва, 24-го Сентября 1883 г.

## ОГЛАВЛЕНІЕ.

	<i>Стран.</i>
Отъ издателей . . . . .	—
Православный календарь . . . . .	1
Неприсутственные дни . . . . .	13
Святѣни и древности города Рязани.—Статья Свѣщ. Ив. Добролюбова . . . . .	14
Хронологическій указатель замѣчательныхъ событій въ г. Рязани и Рязанской губерніи . . . . .	29
Сводъ статистическихъ свѣдѣній по Рязанской губерніи за 1882 годъ . . . . .	37
Движеніе населенія . . . . .	44
Распредѣленіе числа жителей по городамъ и уѣздамъ . . . . .	45
Число жителей по сословіямъ . . . . .	46
Число жителей обоого пола по вѣроисповѣданіямъ . . . . .	47
О фабрикахъ и заводахъ . . . . .	48
Число разныхъ зданій, за исключеніемъ православныхъ и другихъ церквей . . . . .	50
Число церквей и другихъ богослужебныхъ зданій . . . . .	51
Число учебныхъ заведеній и учащихся . . . . .	52
Разстояніе уѣздныхъ городовъ Рязанской губерніи отъ губернскаго и между собою, съ показаніемъ географич. широты и долготы мѣстъ . . . . .	54
Извлеченіе изъ почтовыхъ правилъ . . . . .	55
Извлеченіе изъ телеграфныхъ правилъ . . . . .	58
Сравнительное время въ городахъ, находящихся на желѣзныхъ дорогахъ . . . . .	59
Росписаніе поѣздовъ желѣзныхъ дорогъ . . . . .	60



	<i>Стран.</i>
Пароходное легко-пассажирское движеніе по р. Окъ . . . . .	66
Бюджетъ г. Рязани . . . . .	67
Вѣдомость объ оборотахъ Общественныхъ Банковъ въ Рязан- ской губерніи . . . . .	69
Свѣдѣнія объ операціяхъ Банковъ г. Рязани . . . . .	70
Табель, опредѣляющая оцѣнку земель для исчисленія пошлинъ съ безмезднаго перехода имущества . . . . .	72
Цѣны гербовой бумаги . . . . .	73
Обязательное постановленіе для жителей г. Рязани о времени открытія и закрытія заведеній въ праздничные дни . . . . .	74
Библиографія Рязанскаго края, составл. А. Селивановымъ . . . . .	75
Личный составъ казенныхъ, общественныхъ и частныхъ учрежденій . . . . .	89
Объявленія . . . . .	1

Въ приложеніи:

Рисунки блюдъ, поднесенныхъ отъ Рязанской губерніи ИХЪ ИМ-  
ПЕРАТОРСКИМЪ ВЕЛИЧЕСТВАМЪ по случаю Священнаго Ихъ  
Коронованія.

Карта Рязанской губерніи.



## ОТЪ ИЗДАТЕЛЕЙ.

Въ прошломъ году, предлагая публикѣ нашъ Календарь и Справочный Указатель, мы высказали надежду, что Рязанское общество отнесется снисходительно къ этому первому опыту изданія подобнаго рода и своимъ сочувствіемъ дастъ намъ возможность на будущее время улучшить и разнообразить его на сколько то будетъ въ нашихъ силахъ. Не смотря на то, что первый опытъ нашъ оказался не вполнѣ удачнымъ, мы тѣмъ не менѣе продолжаемъ надѣяться, что общество рано или поздно признаетъ пользу нашего скромнаго изданія и отнесется съ бѣльшимъ къ нему сочувствіемъ.

Что же касается до насъ, то мы рѣшились употребить всѣ силы, чтобы сдѣлать изданіе наиболѣе удовлетворяющимъ своей цѣли, для чего измѣнили самую программу. вмѣсто Календаря г. Рязани мы нашли болѣе умѣстнымъ издавать Календарь Рязанской губерніи, а потому вмѣнъ карты Рязанскаго уѣзда, которую мы въ прошломъ году обѣщали помѣстить въ Календарѣ, мы предлагаемъ карту Рязанской губерніи, отпечатанную въ картографическомъ заведеніи Ильина. Плана же г. Рязани мы не могли изготовить, по недостатку времени. Отлагаемъ это до слѣдующаго года, если только намъ не придется, въ силу независящихъ отъ насъ обстоятельствъ, остановить изданіе на второй книжкѣ.

Всѣ пропуски и перемѣны въ личномъ составѣ служащихъ, какіе окажутся къ Январю 1884 года, будутъ изданы нами въ видѣ особаго бесплатнаго прибавленія къ Календарю.

1883 г. Сентября 14 дня.

Г. Рязань.

---

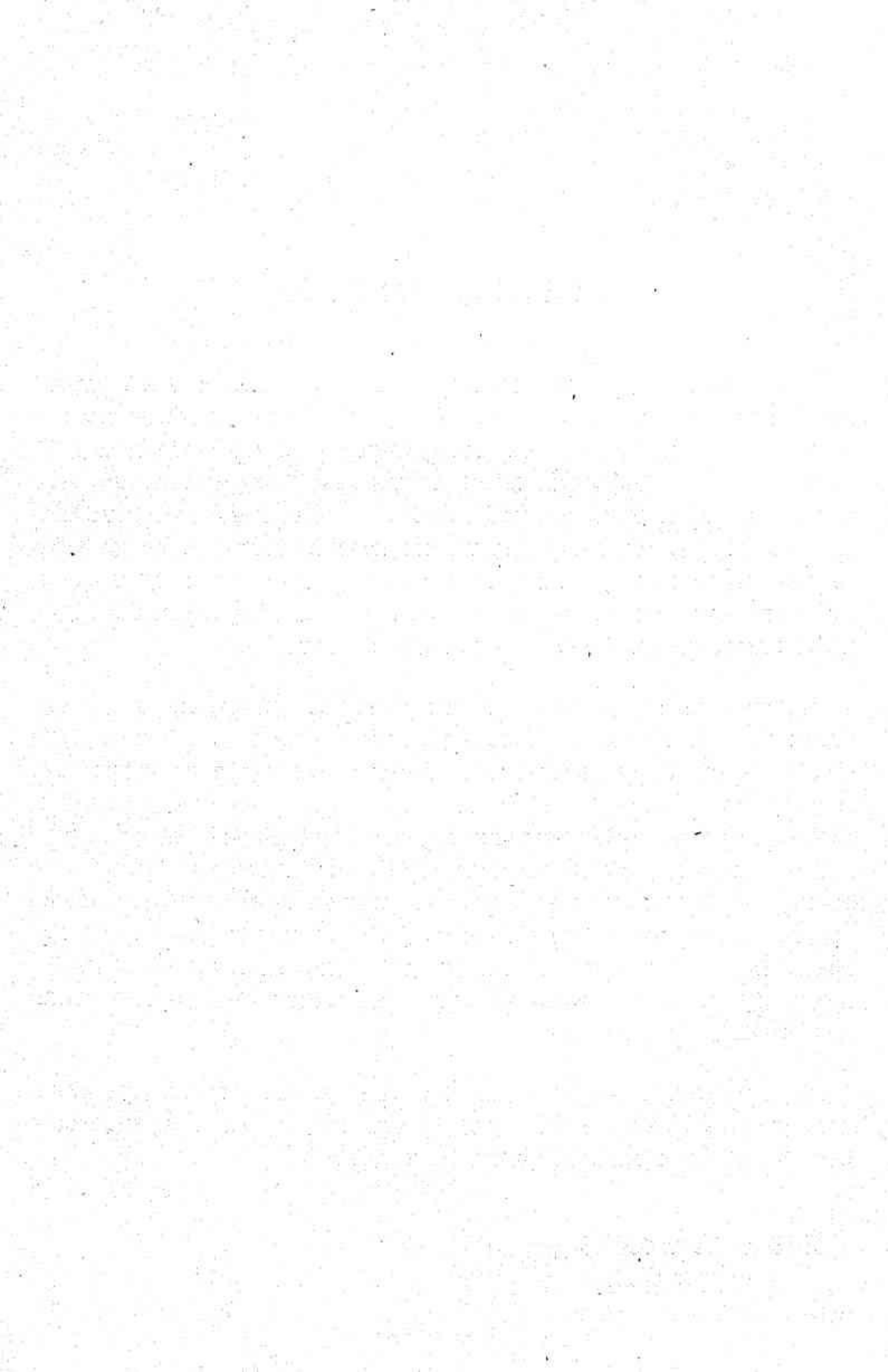

# ПРАВОСЛАВНЫЙ КАЛЕНДАРЬ

НА 1884 ГОДЪ

(366 дней).

Отъ сотвор. міра годъ 7392-й.





Знаки празд.	Дни недѣль.	Старый стиль.	Я Н В А Р Ъ, 31. ЗНАКЪ МѢСЯЦА ВОДОЛЕЙ.	Новый стиль.
			<i>31-я недѣля по Пятидесятницѣ.</i>	
⊕	В.	1	Обрѣзаніе Господне. Новый годъ. Св. Вас. Вел.	13
	П.	2	Св. Сильвестра, папы Римскаго. Мч. Θεогена.	14
	В.	3	Пр. Малахія. Мч. Гордія.	15
	С.	4	Соборъ 70 Апостоловъ. Прп. Θεоктиста.	16
	Ч.	5	Мч. Θεопемпта и Θεоны. (День постный).	17
⊕	П.	6	Богоявленіе Господне. (Крещеніе). Прест. празд. въ Бого- явленск. ц. Спасекаго мон. Кр. ходъ на р. Трубежъ.	18
⊕	С.	7	Соборъ Св. Іоанна Предтечи. Прест. празд. въ дом. ц. при Архіерейск. домѣ.	19
			<i>32-я недѣля по Пятидесятницѣ.</i>	
	В.	8	Преп. Георгія Хозевита, Емильана, Григорія, Или.	20
	П.	9	Мч. Поліевкта. Св. Филиппа, митр. Московскаго.	21
	В.	10	Св. Григорія, епископа Нисскаго. Прп. Павл. Комельскаго.	22
⊕	С.	11	Прп. Θεодосія Великаго и Михаила Клопскаго.	23
	Ч.	12	Мчц. Татьяны. Св. Саввы Сербскаго.	24
	П.	13	Мч. Ермила, Стратоника, Петра. Прп. Іакова.	25
	С.	14	Прп. Отець въ Синаѣ и Раифъ избіенныхъ.	26
			<i>33-я недѣля по Пятидесятницѣ.</i>	
	В.	15	Прп. Павла Фивейскаго и Іоанна Бушника.	27
	П.	16	Поклоненіе честныхъ веригъ Ап. Петра. (Новолуніе).	28
⊕	В.	17	Прп. Антонія Великаго.	29
	С.	18	Св. Аѳанасія и Кирилла Александрійскихъ.	30
	Ч.	19	Прп. Макарія Египтянина.	31
⊕	П.	20	Прп. Евѳимія Великаго.	1
	С.	21	Прп. Максима испов. Св. мч. Неофита, Евгенія.	2
			<i>34-я недѣля по Пятидесятницѣ.</i>	
	В.	22	Ап. Тимофея. Прп. мч. Анастасія.	3
	П.	23	Св. мч. Климента. Мч. Агавангела и пр. Геннадія.	4
	В.	24	Прп. Ксенія и Македонія.	5
⊕	С.	25	Св. Григоріи Богослова. Мчц. Филицаты. Праздн. иконъ Пр. Богор. <i>Утоли моя печали въ Богоявл. ц. Спасск. мон.</i>	6
	Ч.	26	Прп. Ксенофонта и Марія, Аркадія, Симеона.	7
⊕	П.	27	Перенесеніе мощей Св. Іоанна Златоустаго.	8
	С.	28	Прп. Еѳрема Сирина и Θεодосія Тотемскаго.	9
			<i>35-я недѣля по Пятидесятницѣ.</i>	
⊕	В.	29	Перенесеніе мощей Св. мч. Игнатія Богоносца.	10
⊕	П.	30	Трехъ святителей: Василия Вел., Григорія Богосл. и Іоанна Златоустаго. Св. мч. Ипполита. Прест. праздн. въ Вознес. ц. и въ дом. ц. при Дух. Семинаріи.	11
	В.	31	Св. Кира и Іоанна и св. Никиты Новгородскаго.	12



Знаки празд.	Дни недѣль.	Старый стиль.	<b>ФЕВРАЛЬ, 29.</b> ЗНАКЪ МѢСЯЦА РЫБЫ.	Новый стиль.
✠	С.	1	Мч. Трифона. Прп. Петра и Вендимиана.	13
	Ч.	2	<b>Срѣтеніе Господне.</b> Прест. празд. въ Восрес. церкви.	14
	П.	3	Св. и прав. Симеона Богопримца и Анны прор.	15
	С.	4	Прп. Исидора и Кирилла Новоезерскаго.	16
<i>36-я недѣля по Пятидесятницѣ.</i>				
	В.	5	Мчц. Агафіи и Θεодуліи.	17
	П.	6	Прп. Вукѳла Смирнскаго. Мчц. Марѳы и Маріи.	18
	В.	7	Прп. Парфенія и Луки.	19
	С.	8	Вед. мч. Θεодора Стратилата. Прор. Захарія.	20
	Ч.	9	Мч. Никифора. Св. мч. Маркелла и Панкратія.	21
	П.	10	Мч. Харлампія. Мч. Порфирія. Пр. Прохора Печерскаго. Прест. празд. въ Казанск. мон.	22
	С.	11	Св. мч. Власія. Прп. Димитрія Прилуцкаго. Св. кн. Всеволода Псковскаго. День поминѳвъ усопшихъ. (Родительск. суббота).	23
<i>Сырная недѣля, Масляница.</i>				
	В.	12	Св. Мелетія, Алексія, митроп. Московскаго. Праздн. ик. Пресв. Богород. Изверскія въ Духовск. ц.	24
	П.	13	Прп. Мартиніана, Симеона и Евлогія.	25
	В.	14	Прп. Авксентія, Кирилла и Исаакія Печерскаго. Мирона Чудотворца. Прест. празд. въ Новоям. Николаевск. цер. (Новолуніе).	26
	С.	15	Ап. Оносима. Прп. Евсевія и Памфутія.	27
	Ч.	16	Мч. Памѳнда, Валента, Павла, Порфирія, Или.	28
	П.	17	В.-мч. Θεодора Тирона. Мчц. Маріамны.	29
	С.	18	Св. Льва, папы Римскаго. Прп. Агапита. Св. Флавіана.	1
<i>1-я недѣля Великаго поста.</i>				
	В.	19	Ап. Архиппа и Филимона. Заговѳнне передъ Велик. Постомъ. (Прощеный день).	2
	П.	20	Св. Льва Катанскаго. Прп. Агафона, папы Римск.	3
	В.	21	Прп. Тимофея. Св. Евстафія и Георгія.	4
	С.	22	Обрѳтеніе мощей св. мучениковъ во. Евгени. Св. мч. Маврикія.	5
	Ч.	23	Св. мч. Поликарпа. Прп. Іоанна, Антіѳха, Моисея, Александра.	6
✠	П.	24	Первое и второе обрѳтеніе честныя главы Предтечи.	7
	С.	25	Св. Тарасія, архіеп. Константинопольскаго.	8
<i>2-я недѣля Великаго поста.</i>				
	В.	26	Св. Порфирія, архіеп. Газскаго.	9
	П.	27	Пр. Прокопія Декаполита и Тита Печерскаго.	10
	В.	28	Пр. Василія. Св. мч. Протерія, Нестора. Пр. Марины, Киры и Домникія.	11
	С.	29	Пр. Кассіяна Римлянина. Пр. Іоанна.	12

Знаки празд.	Дни недѣль.	Старый стиль.	МАРТЪ, 31. ЗНАКЪ МѢСЯЦА ОВЕНЪ.	Новый стиль.
	Ч.	1	Пр. мч. Евдокіи, мч. Нестора, Мартирія, мч. Антонины.	13
	П.	2	Мч. Θεодста. Св. Арсенія, еписк. Тверскаго.	14
	С.	3	Мч. Евтропія, Клеоника, Василиска.	15
	<i>3-я недѣля Великаго поста.</i>			
	В.	4	Пр. Герасима. Мч. Павла и Іуліаніи. Св. Григорія.	16
	П.	5	Мч. Ковона. Пр. Марка. Мч. Онисима.	17
	В.	6	Св. 42 мучениковъ Амморійскихъ. Пр. Ковона.	18
	С.	7	Св. мч. Василія, Ефрема, Евгенія и др. Пр. Павла.	19
	Ч.	8	Пр. Феофилакта. Смч. Θεодорита.	20
✠	П.	9	Св. 40 мучениковъ Севастійскихъ.	21
	С.	10	Св. мч. Кондрата, Кипріана, Виктора.	22
	<i>4-я недѣля Великаго поста.</i>			
	В.	11	Св. Сафронія, патр. Іерусалимскаго. Св. Евфимія, Новгород. еписк.	23
	П.	12	Пр. Θεофана. Св. Григорія Двоеслова.	24
	В.	13	Перен. мощей Св. Никѣдора. Св. Александра. Мчц. Христины.	25
	С.	14	Пр. Венедикта. Св. Θεогноста. Явленіе образа Пресв. Богор. Θεодоровск. въ г. Костромѣ. Прест. празд. въ Троицк. мон.	26
	Ч.	15	Мч. Агашія, Діонисія, Александра. (Новолуніе).	27
	П.	16	Мч. Савиня, Серапіона, архіеп. Новгородскаго.	28
✠	С.	17	Пр. Алексія, человекъ Божія. Пр. Макарія. Прест. празд. въ Скорбящен. кладбищен. церкви.	29
	<i>5-я недѣля Великаго поста.</i>			
	В.	18	Св. Кирилла, архіеп. Іерусалимскаго.	30
	П.	19	Хрисанфа и Даріи. Св. Пагхаріи.	31
	В.	20	Пр. Іоанна, Сергія. Св. мч. Фотины.	1
	С.	21	Пр. Іаковъ. Св. Кирилла. Θεмы, патр. Констант.	2
	Ч.	22	Св. мч. Василія. Мч. Дросиды.	3
	П.	23	Пр. мч. Никона. Мч. Филита и Лидіи.	4
	С.	24	Пр. Артемона. Пр. Захарія.	5
	<i>6-я недѣля Великаго поста.</i>			
⊕	В.	25	Благовѣщеніе Пр. Богородицы. Прест. празд. въ Благо- вѣщ. церкви.	6
✠	П.	26	Соборъ св. Арх. Гавріила.	7
	В.	27	Мч. Матроны.	8
	С.	28	Пр. Стефана. Пр. Иларіона.	9
	Ч.	29	Пр. Марка, Кирилла. Пр. Евстафія.	10
	П.	30	Пр. Іоанна лѣтвичника.	11
	С.	31	Св. мч. Ипатія. Св. Аполлонія, еп. Св. Іоны, митр. Кіевскаго. (Лазарева суббота). Прест. праздн. въ Лазарев. кладбищ. ц.	12



Знаки права.	Дни недѣли.	Старый стиль.	А П Р Ъ Л Ъ, 30. ЗНАКЪ МѢСЯЦА ТЕЛЕЦЪ.	Новый стиль.
			<i>Страстная недѣля.</i>	
⊕	В.	1	<b>Входъ Господень въ Іерусалимъ.</b> (Вербное Воскресенье). Пр. Маріи Египетской. Прест. празд. во Входе-Іерусалим. ц.	13
	П.	2	Пр. Тита. Мч. Поликарпа.	14
	В.	3	Пр. Никиты. Мч. Елпидифора.	15
	С.	4	Пр. Іосифа. Пр. Зосимы.	16
	Ч.	5	Мч. Агафопода, Θεодула. Пр. Пуплія. Пр. Θεодоры.	17
	П.	6	Св. Евтихія. Пр. Платониды.	18
	С.	7	Георгія, митр. Митиленск. Пр. Данила.	19
			<i>Святая, Святая недѣля (Великденъ).</i>	
⊕	В.	8	<b>Воскресеніе Христово.</b> Ап. Иродіона. Св. Келестина. Прест. празд. въ Воскресен. дом. ц. при Дашковск. богадѣльнѣ.	20
⊕	П.	9	Мч. Евсихія. Пр. мч. Вадима.	21
⊕	В.	10	Мч. Терентія. Мч. Іакова. Празднов. ик. Пресвят. Богород. Іверск. въ Духовск. ц.	22
	С.	11	Св. мч. Антипы.	23
	Ч.	12	Пр. Василия Порійскаго. Муромскія иконы Б. М. въ Ряз. соб. (перенес. св. Василия въ 1291 г.).	24
	П.	13	Св. мч. Артемона. Праздн. Обновленію храма Пр. Богор., именуе- маго Живоноснаго Источника. Празд. въ Входе-Іерусалимск. ц. (Новолуніе).	25
	С.	14	Мартина, папы Римскаго. Мч. Ардаліона.	26
			<i>2-я недѣля по Пасхѣ, Ѳомина.</i>	
	В.	15	Ап. Аристарха, Пуда и Трофима.	27
	П.	16	Мчц. Агапіи, Хіоніи, Ирины.	28
	В.	17	Мч. Симеона. Зосима, Солов. иг. Поминовеніе усопшихъ (Ръ- довица).	29
	С.	18	Пр. Іоанна и Косьмы. Мч. Виктора.	30
	Ч.	19	Пр. Іоанна Ветховешерника. Пр. Трифона.	31
	П.	20	Пр. Θεодора. Пр. Анастасія.	2
	С.	21	Св. мч. Іаннуарія, еп. Максиміана.	3
			<i>3-я недѣля по Пасхѣ, Миропосиць.</i>	
⊕	В.	22	Пр. Θεодора Сикота. Ап. Нафаніила, Луки и Елиментя.	4
	П.	23	Св. мч. побѣдоносца Георгія. Мч. Александры царицы. Анатолія. Прест. празд. въ Екатерининск. ц.	5
	В.	24	Мч. Саввы. Мч. Валентина.	6
⊕	С.	25	Св. Ап. и Еванг. Марка.	7
	Ч.	26	Св. мч. Василия. Мч. Глафиры. Стефана, еписк. Периск.	8
	П.	27	Св. мч. Симеона, еписк. Іерусал., сродника Господня. Пр. Стефана.	9
	С.	28	Ап. Іасона, Сосипатра.	10
			<i>4-я недѣля по Пасхѣ, Разслабленная.</i>	
	В.	29	Св. 9 муч. въ Кизицы. Пр. Мемнона. Мч. Діодора. Прест. празд. въ Спасоярск. ц.	11
⊕	П.	30	Ап. Іакова Заведеева. Св. Доната. Мч. Максима.	12

# М А Й, 31.

ЗНАКЪ МѢСЯЦА БЛИЗНЕЦЫ.

Знаки прзд.	Дни недѣли.	Старый стиль.		Новый стиль.
	В.	1	Прор. Іереміи. Пр. Пафутія Боровскаго. Вл.-мч. Макарія.	13
	С.	2	<i>Преполовене.</i> Св. Аѳанасія Александрійскаго. Перенес. мощ. Бориса и Глѣба (1072 г.). Прест. прзд. въ Борисоглѣб. соб. Крест. ходы изъ Каедр. соб. вокругъ западной половины города и на р. Трубежъ.	14
	Ч.	3	Мч. Тимофея и Мавры. Пр. Θεодосія Печерскаго.	15
	П.	4	Мч. Пелагіи. Мч. Еразма. Пр. Никиты, Кирилла, Никифора.	16
	С.	5	Вл.-мч. Ирины. Пр. Адріана.	17
<i>5-я недѣля по Пасхѣ, Самаряныни.</i>				
	В.	6	Пр. Іова многострадальнаго.	18
	П.	7	Знаменіе Креста Господня. Пр. Іоанна.	19
⊕	В.	8	Ап. и Еванг. Іоанна Богослова. Пр. Арсенія Вел. Прест. прзд. въ Ильинск. ц. и въ Богоявлен. ц. Спасскаго монастыря.	20
⊕	С.	9	Пр. Исаи. Мч. Христофора. Перенес. мощей Св. Николая Чудотворца. Прест. прздн. въ церквахъ: Николо-Высоковск., Новоямск., Староямск. и въ домов. Никольск. ц. при Гимназич. пансіонѣ. Праздн. ик. Св. Николая въ Воскресенск. церкви.	21
⊕	Ч.	10	Апост. Симона Зилота. Бл. Тасія.	22
⊕	П.	11	Пр. Кирилла и Мееодія. Обновленіе Царьграда.	23
	С.	12	Св. Епифанія, Германа. Пр. Діонисія. (Новолуніе).	24
<i>6-я недѣля по Пасхѣ, Слѣпаго.</i>				
	В.	13	Мч. Гликеріи. Св. Георгія испов.	25
	П.	14	Мч. Исидора. Пр. Серапіона. Исидора Ростовск.	26
	В.	15	Пр. Пахомія, Исаи, Евѳросина. Св. Димитрія царев.	27
	С.	16	Пр. Θεодора, Евѳрема. Бл. Музы. Св. Георгія.	28
⊕	Ч.	17	<b>Вознесеніе Господне.</b> Ап. Андроника. Св. Стефана. Прест. прздн. въ церквахъ: Николо-Высоковской и Вознесенской.	29
	П.	18	Мч. Θεодота. Св. семи дѣвъ: Александры, Θεкусы, Клавдіи, Фаины, Евѳрасіи, Матроны и Іуліи. Прест. прздн. въ Духовск. ц.	30
	С.	19	Св. мч. Патривія. Пр. Корнилія и Іоанна.	31
<i>7-я недѣля по Пасхѣ.</i>				
	В.	20	Мч. Ѳадалея. Обрѣт. мощей Св. Алексія митр.	31
⊕	П.	21	Св. Константина и Елены. Срѣтеніе чудотворной иконы Пр. Богородицы Владимірскія.	32
	В.	22	Мч. Василиска.	3
	С.	23	Пр. Михаила исповѣди. Пр. Евѳросинія.	4
	Ч.	24	Пр. Симеона Столпника. Пр. Никиты. Мч. Серапіона.	5
⊕	П.	25	Третье обрѣтеніе главы Іоанна Предтечи. Мч. Θεрапонта.	6
	С.	26	Ап. Карпа. Мч. Аверкія, Елены, Георгія. День поминовенія усопшихъ. (Родительская Суббота).	7
<i>1-я недѣля по Пятидесятницѣ.</i>				
⊕	В.	27	<b>День Св. Троицы.</b> Св. мч. Θεрапонта. Нела. Престольный праздникъ въ Троицкомъ монастырѣ.	8
⊕	П.	28	<b>День Св. Духа.</b> Игнатія Ростовскаго. Никиты. Престольный праздникъ въ Духовской церкви.	9
	В.	29	Мч. Θεодосіи. Блаж. Іоанна Устюжскаго.	10
	С.	30	Пр. Исаакіи Долматскаго.	11
	Ч.	31	Ап. Ерма. Мч. Ермія, Философа.	12



Знаки права.	Дни недѣли.	Старый стиль.	І Ю Н Ъ, 30. ЗНАВЪ МѢСЯЦА РАВЪ.	Новый стиль.
	П.	1	Мч. Іустина, Харитона. Пр. Діонисія.	13
	С.	2	Св. Никифора. Вл.-мч. Іоанна. Престольный праздникъ въ Борисоглѣбскомъ соборѣ.	14
			<i>2-я недѣля по Пятидесятницѣ.</i>	
	В.	3	Мч. Клавдія, Павла, Лукиліана. Перенесеніе мощей царевича Димитрія. (Заговѣнье).	15
	П.	4	Св. Митрофана. Пр. Мефодія. Мч. Конкордія. (Начало Петровскаго поста).	16
	В.	5	Св. мч. Дороея. Мч. Никандра. Блаж. Игоря.	17
	С.	6	Пр. Иларіона, Виссавіона, Сусанны.	18
	Ч.	7	Мч. Θεодота. Св. мч. Маркелла. Мч. Маріи.	19
	П.	8	Перен. мощей Θεодора Стратилата. Пр. Еорежа.	20
	С.	9	Пр. Кирилла Александр. Мч. Θεоклы, Марѣи и Маріи.	21
			<i>3-я недѣля по Пятидесятницѣ.</i>	
	В.	10	Св. мч. Тимофея. Мч. Александры и Антонины. <i>Перенесеніе мощей Св. Василія, еп. Рязанск., изъ Борисоглѣбск. соб. въ Рождественск. Прест. праздн. въ Рождественск. соб. и въ домов. ц. при Семинаріи. Праздн. Св. Василию въ Борисоглѣбск. соб. Предъ литург. крест. ходъ изъ Борисоглѣбск. соб. въ Кафедральный.</i>	22
✠	П.	11	Ап. Варѣоломея и Варнавы. Пр. Аркадія. (Новолуніе).	23
	В.	12	Пр. Ануорія, Петра и Арсенія Коневск. Престольный праздникъ въ кладбищенской Скорбащенской церкви.	24
	С.	13	Мч. Акилины. Пр. Анны и Іоанна. Мч. Антонины. Пр. Андроника.	25
	Ч.	14	Пр. Елисея. Св. Мефодія, патр. Царегр.	26
✠	П.	15	Пр. Амоса. Св. Іоны, митр. Москов. Мч. Модеста.	27
	С.	16	Св. Тихона, еп. Амаунтскаго.	28
			<i>4-я недѣля по Пятидесятницѣ.</i>	
	В.	17	Мч. Мануила, Савела и Исмаила.	29
✠	П.	18	Мч. Леонтія. Праздн. Обр. Пр. Богород. Боголюб. съ 1157 г. въ г. Боголюбовѣ. Чудотв. иконы Боголюб. Богор. въ с. Зимаровѣ. Празднов. въ соборахъ: Рождественск., Кафедральн. и Борисоглѣбск. и въ церкв.: Екатерининск. и Богоявленск. въ Спасск. мон.	30
✠	В.	19	Ап. Іуды брата Господня. Мч. Зосимы.	1
	С.	20	Св. мч. Мефодія. Бл. кн. Глѣба.	2
	Ч.	21	Мч. Іуліана. Мч. Терентія.	3
	П.	22	Св. мч. Евсевія, еп. Самосатск. Мч. Галактіона.	4
✠	С.	23	Мч. Агриппины. Срѣт. ик. Пр. Богор. Владимірскія. Прест. праздн. въ домов. церк. при Духовн. Семинаріи. Крестн. ходъ изъ Кафедральн. соб. въ Семинарскую церковь предъ литургією.	5
			<i>5-я недѣля по Пятидесятницѣ.</i>	
✠	В.	24	Рождество Іоанна Предтечи.	6
	П.	25	Мч. Февроніи. Св. благ. княз. Муромскихъ: Петра и Февроніи, въ иноч. Давида и Евфросиніи.	7
✠	В.	26	Пр. Давида. Явл. въ Тихвинѣ Тихвинской иконы Божіей Матери въ 1383 г. Чудотв. икона Тихв. Б. Мат. въ Петропавловской пустыни. Празднов. въ церквяхъ: Ильинск. и Симеоновск.	8
	С.	27	Пр. Самсона страннопр. (Праздн. Полтав. поб.).	9
	Ч.	28	Перен. мощ. Св. Кира и Іоанна. Пр. Сергія и Германа.	10
✠	П.	29	Ап. Петра и Павла. Престольные праздники въ церквяхъ Воскресенской и Староямской.	11
✠	С.	30	Соборъ 12 Апостоловъ.	12



Знаки правл.	Дни недѣли.	Старый стиль.	І Ю Л Ъ, 31. ЗНАКЪ МѢСЯЦА ЛЕВЪ.	Новый стиль.
			<i>6-я недѣля по Пятидесятницѣ.</i>	
	В.	1	Св. безсребренн. Космы и Даміана. Пр. Петра. Престольный праздникъ въ Вознесенской церкви.	13
✠	П.	2	Положеніе ризы Пресв. Богородицы во Влахернѣ. Св. Фотія. Празднованіе иконъ Пресв. Богород. Θεοδοτѣевскія. Престольный праздникъ въ Успенскомъ Кафедральномъ соборѣ (1487 г.).	14
✠	В.	3	Мч. Іакинаѳа. Перен. мощей св. Филиппа, митр. Моск. Преставленіе Св. Василія, епископа Рязанскаго. Прест. праздн. въ Рождественскомъ соб. и празднов. Св. Василию въ Борисоглѣбскомъ соб.	15
	С.	4	Св. Андрея, архіеп. Критскаго. Пр. Марѳы.	16
✠	Ч.	5	Пр. Аванасія. Обрѣт. мощей пр. Сергія Радонежскаго. Прест. праздн. въ Духовск. ц. и въ монастыряхъ: Троицк. и Казанск. Прест. праздн. въ Лазаревской кладбищенской церкви.	17
	П.	6	Пр. Сисои. Мч. Лукія.	18
	С.	7	Пр. Ѳомы. Пр. Евфросинія.	19
			<i>7-я недѣля по Пятидесятницѣ.</i>	
✠	В.	8	Вл.-муч. Прокопія. Явленіе иконы Пресв. Богор. Казанскія. Прест. праздн. въ Лазаревской ц. и въ Казанскомъ монастырѣ.	20
	П.	9	Св. мч. Панкратія и Кирилла.	21
✠	В.	10	Св. 45 муч. въ Никополі. Полож. ризы Господней въ Москвѣ. Пр. Антонія Печерскаго. (Новолуніе).	22
	С.	11	Св. мчц. Евфимія. Вл. вел. кн. Ольги.	23
	Ч.	12	Мч. Прокла и Иларія. Пр. Михаила Маленна.	24
	П.	13	Соборъ Арханг. Гавріила. Пр. Стефана Савванта.	25
	С.	14	Ап. Акилы. Пр. Онисима. Св. Стефана.	26
			<i>8-я недѣля по Пятидесятницѣ.</i>	
✠	В.	15	Мч. Кирика и Іулитты. Св. равноап. кн. Владиміра.	27
	П.	16	Св. мч. Аѳиногена. Мч. Іуліи	28
	В.	17	Вл.-мч. Маринны. Перен. мощей пр. Лазаря.	29
	С.	18	Мч. Емилиана и Іакинѳа. Пр. Іоанна.	30
	Ч.	19	Пр. Макрины. Св. кн. Романа Олеговича Рязанскаго, въ 1207 г. въ Ордѣ убіеннаго. Прест. празд. въ домов. ц., во имя кн. Романа, въ Архіерейск. домѣ, въ Павловской дачѣ.	31
✠	П.	20	Св. Прор. Іліи. Пр. Аврамія Галицкаго. Прест. празд. въ Ильинской ц. Крест. ходъ вокругъ Юговосточ. половины города.	1
	С.	21	Пр. Симеона и Іоанна. Прор. Іезекіиля.	2
			<i>9-я недѣля по Пятидесятницѣ.</i>	
	В.	22	Св. Мүроносицы Марія Магдалины. Св. мч. Ѳоки.	3
	П.	23	Мч. Трофима и Фефила. Св. мч. Аполлинарія. Прест. празд. въ Введенской церкви.	4
✠	В.	24	Мч. Христинны. Мч. князей Бориса и Глѣба. Прест. празд. въ Борисоглѣбскомъ соборѣ.	5
	С.	25	Успеніе Св. Анны. Св. Олимпиады. Пр. Макарія.	6
	Ч.	26	Св. мч. Ермолая. Пр. Моисея. Пр. мчц. Параскевы.	7
	П.	27	Вл.-мч. Пантелеймона. Блаж. Николая.	8
✠	С.	28	Ап. Прохора и Никанора. Явл. иконы Пр. Богор. Смоленскія. Празднованіе въ церкв. Ильинской и Симеоновской.	9
			<i>10-я недѣля по Пятидесятницѣ.</i>	
✠	В.	29	Мч. Каллиника. Мч. Серафимы и Θεοδοτiи. Перен. иконы Св. Николая въ Зарайскѣ.	10
	П.	30	Ап. Силы и Силуана. Св. мч. Валентина. Св. Іоанна Воина. Прест. празд. въ Благовѣщенской церкви.	11
	В.	31	Св. Евдокима. Мч. Іулитты.	12



Знаки празд.	Дни недѣль.	Старый стиль.	АВГУСТЪ, 31. ЗНАКЪ МѢСЯЦА ДѢВА.	Новый стиль.
✠	С.	1	Происхожденіе чести. древъ Св. Креста Господня. (Начало Успенскаго поста). Крестный ходъ на рѣку Трубежъ.	13
	Ч.	2	Пер. мощ. св. первомуч. Стефана. Св. Блаж. Василия. Прест. празд. въ церкв. Ильинской и Крестов. домов. при Архіерейск. д.	14
	П.	3	Пр. Исаакія, Далмата и Фавста. Пр. Антонія.	15
	С.	4	Св. семи отроковъ во Ефесеѣ. Пр. мучц. Евдокіи.	16
<i>11-я недѣля по Пятидесятницѣ.</i>				
	В.	5	Мч. Евсигнея. Св. Понтія.	17
✠	П.	6	<b>Преображеніе Господне.</b> Прест. празд. въ церквахъ: Спасоярской и Преображенской—въ Спасскомъ монастырѣ.	18
	В.	7	Пр. мч. Дометія. Пр. Пимена Печерскаго. Св. Митрофана Воронежскаго.	19
	С.	8	Св. Емилиана Кизическ. и Мирона Критскаго. (Новолуніе).	20
✠	Ч.	9	Св. Ап. Матѳія. Мчч. Антонія, Алексія, Дмитрія и др.	21
	П.	10	Мч. Лаврентія, Сикста, Агапита.	22
	С.	11	Мч. Евпла. Пр. Θεодора и Василия.	23
<i>12-я недѣля по Пятидесятницѣ.</i>				
	В.	12	Мч. Θεотія, Аникиты, Памфила и Капитона.	24
✠	П.	13	Пр. Максима исп. Св. Тихона Задонскаго. Мч. Иполита.	25
	В.	14	Прор. Михея. Перенесеніе мощей. Пр. Θεодосія Печерскаго. (Конецъ Успенскаго поста).	26
✠	С.	15	<b>Успеніе Пресв. Богородицы.</b> Прест. празд. въ Успенск. соб. Передъ литургією крестный ходъ вокругъ Успенскаго собора.	27
✠	Ч.	16	Перенес. Нерукотвореннаго Образа. Мч. Діомида. Прест. празд. въ Симеоновской ц. Празднов. иконамъ Спаса Нерукотвор. въ Спасоярской и Благовѣщенской церквахъ.	28
	П.	17	Мч. Мирона, Филиппа, Θирса, Павла и Патрокла.	29
	С.	18	Мч. Флора и Лавра. Св. мч. Емилиана. Прест. празд. въ Ново-ямской Николаевской церкви.	30
<i>13-я недѣля по Пятидесятницѣ.</i>				
	В.	19	Мч. Андрея Стратилата. Празднованіе Донскія иконы Пресвятой Богорицы.	31
	П.	20	Прор. Самуила. Мч. Севира и Мемнона.	1
	В.	21	Ап. Θаддея. Пр. Авраамія. Мч. Вассы.	2
	С.	22	Мч. Агаѳоника. Мчц. Евлавіи, Анеусы и мч. Аѳанасія.	3
	Ч.	23	Мч. Луппа. Св. мч. Иринея. Св. Баллиника.	4
	П.	24	Св. мч. Евтихія. Перен. мощ. Св. Петра, митрополита Кіевскаго. Пр. Григорія.	5
	С.	25	Ап. Вареломея и Тита. Св. Мины.	6
<i>14-я недѣля по Пятидесятницѣ.</i>				
✠	В.	26	Мч. Адриана и Наталіи. Срѣт. ик. пр. Богор. Владимір.	7
	П.	27	Пр. Пимена Великаго. Св. Осія. Мчц. Анеисы.	8
	В.	28	Пр. Моисея Мурина и Саввы Псковскаго.	9
✠	С.	29	<b>Усѣкновеніе главы Св. Іоанна Предтечи.</b> (День постный). Празд. иконъ Іоанна Предтечи въ Успенскомъ. соборѣ.	10
	Ч.	30	Перенес. мощей Св. бл. в. кн. Александра Невскаго. Св. Александры. Пр. Александра Свир. и Христофора. Прест. праздн. въ домовыхъ церкв. при Ремеслен. учил. и Земск. больницѣ.	11
✠	П.	31	Положеніе пояса Пресв. Богородицы. Св. Геннадія.	12



# СЕНТЯБРЬ, 30.

ЗНАКЪ МѢСЯЦА ВѢСЫ.

Знаки празд.	Дни недѣль.	Старый стиль.		Новый стиль.
✠	С.	1	Пр. Симеона Столпника и Марѣи. Память Иисуса Навина Прест. празд. въ Симеоновской церкви.	13
			<i>15-я недѣля по Пятидесятницѣ.</i>	
	В.	2	Мч. Мамонта. Пр. Іоанна Постника.	14
	П.	3	Св. мч. Анеима. Пр. Θεоктиста. Мчц. Василиссы.	15
	В.	4	Св. мч. Вавилы. Прор. Моисея. Мч. Θεодора.	16
	С.	5	Прор. Захаріи и Св. прав. Елисаветы. Мчц. Раисы.	17
	Ч.	6	Восп. чуда Св. Архистр. Михаила въ Хонѣхъ. Св. мч. Кирилла.	18
✠	П.	7	Мч. Сазонта. Св. Іоанна, архіеп. Новгородскаго. (Новолуніе).	19
✠	С.	8	Рождество Пресвятой Богородицы. Прест. праздн. въ Ека- терининской церкви.	20
			<i>16-я недѣля по Пятидесятницѣ.</i>	
✠	В.	9	Св. и прав. Богоотецъ Іоакима и Анны. Пр. Іосифа. Св. Никиты.	21
	П.	10	Мчц. Минодоры, Митродоры и Нимфодоры.	22
	В.	11	Пр. Θεодоры. Мч. Діодора, Дмитрія и Серапіона. Пр. Сергія и Германа.	23
	С.	12	Св. мч. Автонома. Мч. Іуліана и Θεодора.	24
	Ч.	13	Обновленіе храма Св. Воскресенія. Св. мч. Корвилія сотника. Прест. праздн. въ Воскресенской церкви. Празднованіе иконъ Обновленія храма въ Вознесенской церкви.	25
✠	П.	14	Воздвиженіе честнаго креста. Св. Іоанна Златоустаго. (День постный). Прест. праздн. въ Введенской церкви.	26
	С.	15	Вл.-мч. Никиты. Пр. Филоея. Мч. Порфирія.	27
			<i>17-я недѣля по Пятидесятницѣ.</i>	
	В.	16	Вл.-мчц. Евфиміи. Мчц. Севастіаны и Людмилы.	28
	П.	17	Мчц. Вѣры, Надежды, Любви и Софіи.	29
	В.	18	Св. Евменія. Мчц. Аріанды, Софіи и Ирины.	30
	С.	19	Мч. Трофима и Доремидонта. Св. кн. Θεодора, Давида и Кон- стантина.	1
	Ч.	20	Вл.-мч. Евстафія. Мч. кн. Михаила и бояр. Θεодора.	2
	П.	21	Ап. Кодрата. Св. Дмитрія, митроп. Ростовскаго. Прест. праздн. въ церквахъ: Николо-Высоковской и Симеоновской.	3
	С.	22	Св. мч. Фоки. Прор. Іоны. Св. Петра.	4
			<i>18-я недѣля по Пятидесятницѣ.</i>	
✠	В.	23	Зачатіе Св. Іоанна Предтечи. Мч. Андрея, Антонина. Прест. праздн. во Входа-Іерусалимской церкви.	5
	П.	24	Перв. мчц. Θεоклы. Пр. Никандра Псковскаго.	6
✠	В.	25	Пр. Евфросиніи. Пр. Сергія Радонежскаго. Престольные празд- ники въ Духовской церкви и въ монастыряхъ Троицкомъ и Казанскомъ.	7
✠	С.	26	Преставл. св. Ап. и Еванг. Іоанна Богослова. Прест. праздн. въ Ильинской церкви и въ Богоявленской—въ Спасскомъ мо- настырѣ.	8
	Ч.	27	Мч. Каллистрата. Пр. Савватія Соловецкаго.	9
	П.	28	Пр. Харитона исповѣдника. Св. кн. Вечеслава.	10
	С.	29	Пр. Кириака отшельника и Θεофана Милостиваго.	11
			<i>19-я недѣля по Пятидесятницѣ.</i>	
	В.	30	Св. мч. Григорія, еп. Арменій. Св. Михаила, перв. митр. Киев- скаго. Пр. Григорія. Празднов. въ Новоямской Никольской ц.	12

Октябрь



Знаки празд.	Дни недѣль.	Старый стиль.	О К Т Я Б Р Ъ, 31. ЗНАКЪ МѢСЯЦА СКОРПИОНЪ.	Новый стиль.
⊕	П.	1	Покровъ Пресв. Богородицы. Пр. мч. Михаила. Пр. Романа. Престольные праздники въ церквахъ: Староямской, Богоявленской—въ Спасскомъ монастырѣ и въ домовыхъ: Покровской при тюремномъ замкѣ и Покровской же при Рязанскомъ епархіальномъ женскомъ училищѣ.	13
	В.	2	Св. мч. Кипріяна, мчц. Іустины. Бл. Андрея.	14
	С.	3	Св. мч. Діонисія Ареопагита. Пр. Іоанна.	15
	Ч.	4	Св. мч. Іерофея. Св. Гурія и Варсонофія.	16
✕	П.	5	Св. мчц. Харитины. Св. Петра, Алексѣя, Іоны, митр. Московскихъ.	17
	С.	6	Ап. Ѳомы. (Новолуніе).	18
<i>20-я недѣля по Пятидесятницѣ.</i>				
	В.	7	Мч. Сергія и Вакха. Пр. Сергія Вологодскаго.	19
	П.	8	Прп. Пелагеи и Таисіи. Пр. Трифона.	20
	В.	9	Ап. Іакова Алѣева. Пр. Андроника и Аеанасія. Празднованіе иконъ Пресвятыя Богородицы Корсунскія. Прест. праздн. въ Борисоглѣбскомъ соборѣ.	21
	С.	10	Мч. Евлампія и Евлампіи. Пр. Ѳеофила и Вассіана.	22
	Ч.	11	Ап. Филиппа. Мчц. Зинаиды и Филоняллы.	23
✕	П.	12	Празднованіе Св. Іоанну Крестит. Мч. Прова, Тараха и Андроника.	24
	С.	13	Мч. Карпа, Веніамина. Пр. Никиты.	25
<i>21-я недѣля по Пятидесятницѣ.</i>				
✕	В.	14	Мч. Назарія, Гервасія, Протасія. Пр. Параскевы.	26
	П.	15	Пр. Евѣимія. Пр. мч. Лукіана. Ик. Пр. Богор. Боголюбскія.	27
	В.	16	Мч. Лонгина, сотника.	28
✕	С.	17	Пр. Осіи. Пр. мч. Андрея Критскаго. Перен. мощ. прав. Лазаря.	29
	Ч.	18	Ап. и Еванг. Лукы.	30
	П.	19	Прор. Іоилы. Пр. Іоанна Рыльск. Бл. Клеопатры.	31
	С.	20	Мч. Артемія. Пр. Артемія Веркольскаго.	1
<i>22-я недѣля по Пятидесятницѣ.</i>				
	В.	21	Пр. Иларіона Вел. Св. Иларіона Мглинскаго.	2
⊕	П.	22	Праздн. иконъ Пр. Богор. Казанскія. Св. Равноап. Аверкія. Прест. праздн. въ Лазаревской ц. и въ Казанскомъ монастырѣ.	3
✕	В.	23	Ап. Іакова. Св. Игнатія и Іакова.	4
✕	С.	24	Мч. Ареѣы. Праздн. иконъ Пр. Богор. всѣхъ скорбящихъ радости. Прест. праздн. въ Скорбященской церкви.	5
	Ч.	25	Мч. Маркіана, Мартирія и Анастасія.	6
✕	П.	26	Вл.-мч. Димитрія Солунскаго. Пр. Аеанасія. Празднованіе иконъ въ Благовѣщенской церкви.	7
	С.	27	Мч. Нестора и Марка. Пр. Нестора лѣтописца. Родит. Дмитр. суббота.	8
<i>23-я недѣля по Пятидесятницѣ.</i>				
	В.	28	Мч. Терентія и Неонилы. Мчц. Параскевы. Св. Арсенія. Празднованіе иконъ Св. мученицы Параскевы въ Спасоярской церкви.	9
	П.	29	Пр. мч. Анастасія. Пр. Авраамія и Маріи. Пр. Анны.	10
	В.	30	Мч. Зиновей и Зиновія Св. Маркіана, мчц. Евтропіи и Анастасіи.	11
	С.	31	Ап. Стахія, Амплія и др. Пр. Спиридона, Никодима, Мавры.	12

# Н О Я Б Р Ъ, 30.

ЗНАКЪ МѢСЯЦА СТРѢЛЕЦЪ.

Знаки праздн.	Дни недѣль.	Старый стиль.	Н О Я Б Р Ъ, 30. ЗНАКЪ МѢСЯЦА СТРѢЛЕЦЪ.	Новый стиль.
	Ч.	1	Св. безср. Космы и Даміана. Св. мч. Іоанна и Іакова. Прест. праздн. въ Вознесенской церкви.	13
	П.	2	Мч. Акиндина, Елпидіора и др. Пр. Маркіана.	14
	С.	3	Мч. Анепсимы, Іосифа и Анеала.	15
<i>24-я недѣля по Пятидесятницѣ.</i>				
	В.	4	Пр. Іоаннікія Великаго. Мч. Никандра.	16
	П.	5	Мч. Галактіона. Св. Іоны, архіеп. Новгород., и Григорія, архіеп. Александр. (Новолуніе).	17
	В.	6	Св. Павла испов. Пр. Варлаама Хутынскаго.	18
	С.	7	Мч. Іерона, Антонина, Θεодота. Пр. Лазаря.	19
	Ч.	8	Соборъ Св. Архангела Михаила и пр. безплот. силъ. Прест. праздн. въ Архангельскомъ соборѣ и Входо-Іерусалимской ц.	20
	П.	9	Мч. Онисифора и Порфирія. Пр. Матроны.	21
	С.	10	Ап. Олимпа, Ераста и др. Мч. Ореста.	22
<i>25-я недѣля по Пятидесятницѣ.</i>				
	В.	11	Мч. Мины, Виктора и Викентія. Мч. Стефаниды. Пр. Θεодора Студита. Блаж. Максима.	23
	П.	12	Св. Іоанна Милостиваго. Пр. Нила.	24
✙	В.	13	Св. Іоанна Златоустаго. Мч. Никифора.	25
	С.	14	Ап. Филиппа. Св. Григорія Паламы.	26
	Ч.	15	Мч. Гурія, Самона, Авива, Дмитрія. (Нач. Рожд. поста).	27
✙	П.	16	Ап. и Еванг. Маттея.	28
	С.	17	Св. Григорія, Неокесар. еп. Пр. Никона. Св. Лазаря.	29
<i>26-я недѣля по Пятидесятницѣ.</i>				
	В.	18	Мч. Платона и Романа.	30
	П.	19	Пр. Авдія. Мч. Варлаама, Іліодора и Романа.	1
	В.	20	Пр. Григорія. Св. Прокла. Мч. Евстафія.	2
✙	С.	21	Введеніе во храмъ Пресвятыя Богородицы. Престольный праздникъ въ Введенской церкви.	3
	Ч.	22	Ап. Филимона. Св. бл. кн. Михаила Тверскаго. Мч. Валеріана.	4
✙	П.	23	Св. Амфилохія и Григорія. Св. бл. кн. Александра Невскаго. Св. Митрофана Воронежскаго. Престольные праздники въ домовыхъ церквахъ при Ремесленномъ училищѣ и Земской больницѣ.	5
	С.	24	Вл.-мчц. Екатерины. Вмч. Меркурія. Мчц. Августы. Прест. праздн. въ Екатерининской церкви.	6
<i>27-я недѣля по Пятидесятницѣ.</i>				
	В.	25	Св. мч. Климента и Петра.	7
	П.	26	Пр. Іакова. Св. Інокентія Иркутскаго. Освященіе храма Св. великомученика Георгія Побѣдоносца въ Кіевѣ. Кавалерскій праздникъ Ордена Св. Георгія. Престольный праздникъ въ Екатерининской церкви.	8
✙	В.	27	Мч. Іакова Персянина. Пр. Палладія и Романа. Знаменіе Пр. Богородицы въ Новгородѣ. Празднованіе иконамъ Знаменія въ церквахъ Николо-Высоковской и Симеоновской.	9
	С.	28	Пр. мч. Стефана Новаго. Мч. Ирнарха, Василія, Іоанна.	10
	Ч.	29	Мч. Парамона и Филумена.	11
✙	П.	30	Св. Ап. Андрей Первозваннаго. Св. Фрументія.	12

Декабрь.



Знаки правд.	Дни недѣль.	Старый стиль.	ДЕКАБРЬ, 31. ЗНАКЪ МѢСЯЦА КОЗЕРОГЪ.	Новый стиль.
	С.	1	Прор. Наума. Мч. Ананіи. Св. Филарета Милост.	13
	<i>28-я недѣля по Пятидесятницѣ.</i>			
✠	В.	2	Прор. Аввакума. Пр. Аѳнасія Печерскаго.	14
	П.	3	Прор. Софонія. Пр. Саввы Звенигор. Св. мч. Θεодора.	15
	В.	4	Вл.-мч. Варвары. Пр. Іоанна Дамаскина. Прест. праздн. въ Казанскомъ монастырѣ.	16
✠	С.	5	Пр. Саввы освященнаго. Каріона и Захаріи. (Новолуніе).	17
⊕	Ч.	6	Св. Николая Чудотворца. Прест. праздн. въ церквахъ: Николо-Высоковской, Новоямской, Староямской и въ домовой при Гимназическомъ пансіонѣ. Празднов. иконъ Св. Николая въ Воскресенской церкви.	18
	П.	7	Св. Амвросія Медиоланск. Пр. Антонія Сейскаго.	19
	С.	8	Пр. Патапія. Ап. Сосенна, Аполлоса и др.	20
	<i>29-я недѣля по Пятидесятницѣ.</i>			
✠	В.	9	Зачатіе Св. Анны. Пр. Стефана. Св. Софронія.	21
	П.	10	Мч. Мины, Ермогена и Евграфа. Пр. Θεомы.	22
	В.	11	Пр. Даниіла и Луки Столпника.	23
	С.	12	Св. Спиридона Триміе. и Александра. Мч. Разумника.	24
	Ч.	13	Мч. Евстратія, Авксентія, Евгенія, Ореста.	25
	П.	14	Мч. Фирса, Левкія, Филимона, Аполлонія.	26
	С.	15	Св. мч. Елевѣрія. Пр. Павла. Св. Стефана испов.	27
	<i>30-я недѣля по Пятидесятницѣ.</i>			
	В.	16	Прор. Аггея. Мч. Марина. Блаж. Θεофанія.	28
	П.	17	Прор. Даниіла. Св. Ананія, Азарія и Мисаила.	29
	В.	18	Мч. Севастіана. Пр. Михаила. Св. Модеста.	30
✠	С.	19	Мч. Вонифатія, Поліевкта и Тимофея. Св. Григорія.	31
✠	Ч.	20	Св. мч. Игнатія Богоносца, Пр. Филогонія.	1
	П.	21	Мч. Іуліанія. Св. Петра, митр. Москов.	2
	С.	22	Вл.-мч. Анастасіи.	3
	<i>31-я недѣля по Пятидесятницѣ.</i>			
	В.	23	Св. Θεодуда, Саторница и др. Пр. Павла и Нисонта.	4
	П.	24	Пр. мчц. Евгенія. Пр. Николая. (Рождеств. сочельникъ).	5
⊕	В.	25	Рождество Іисуса Христа. Прест. праздн. въ Рождествен. соб.	6
⊕	С.	26	Соборъ Пресв. Богородицы. Св. мч. Евѣимія.	7
⊕	Ч.	27	Св. Первом. Ап. Стефана. Пр. Θεодора. Прест. праздн. въ церк. Ильинской и Крестовой домов. при Архіерейск. домѣ.	8
	П.	28	Св. 20.000 мч., въ Никомидіи сожженныхъ. Ап. Никанора.	9
	С.	29	Св. 14.000 младенц., избіенныхъ въ Вилеємѣ. Пр. Маркелла.	10
	<i>32-я недѣля по Пятидесятницѣ.</i>			
	В.	30	Мч. Анисіи. Мч. Филарета. Пр. Зетика.	11
	П.	31	Пр. Меланія Римлянина.	12

Январь. 1  
2  
3

## Неприсутственные дни.

Января	1. Новый годъ.
—	6. Богоявленіе Господне.
Февраля	2. Срѣтеніе Господне.
—	26. Рожденіе ГОСУДАРЯ ИМПЕРАТОРА.
—	17 и 18. Пятница и Суббота масляницы.
Марта	2. Восшествіе на престолъ ГОСУДАРЯ ИМПЕРАТОРА.
—	25. Благовѣщеніе.
Апрѣля	5, 6 и 7. Четвергъ, Пятница и Суббота Страстной недѣли.
—	8—15. Святая недѣля.
Мая	6. Рожденіе ГОСУДАРЯ НАСЛѢДНИКА.
—	9. Святителя Николая.
—	15. Коронованіе ИХЪ ИМПЕРАТОРСКИХЪ ВЕЛИЧЕСТВЪ.
—	17. Вознесеніе Господне.
—	27. Сошествіе Св. Духа и день Св. Троицы.
—	28. День Св. Духа.
Іюня	29. Св. Ап. Петра и Павла.
Іюля	22. Тезоименитство ГОСУДАРЫНИ ИМПЕРАТРИЦЫ.
Августа	6. Преображеніе Господне.
—	15. Успеніе Пресвятыя Богородицы.
—	29. Усѣкновеніе главы Іоанна Предтечи.
—	30. Тезоименитство ГОСУДАРЯ ИМПЕРАТОРА.
Сентября	8. Рождество Пресвятыя Богородицы.
—	14. Воздвиженіе.
—	26. Ап. Іоанна Богослова.
Октября	1. Покровъ Пресвятыя Богородицы.
—	22. Казанской иконы Божіей Матери.
Ноября	14. Рожденіе ГОСУДАРЫНИ ИМПЕРАТРИЦЫ.
—	21. Введеніе во храмъ Пресвятыя Богородицы.
Декабря	6. Святителя Николая.
—	25—27. Празднованіе Рождества Христова.





## СВЯТЫНИ И ДРЕВНОСТИ ГОРОДА РЯЗАНИ.

Историко-статистическій обзоръ (\*).

### Кафедральный Успенскій соборъ.

Успенскій кафедральный соборъ принадлежитъ къ числу замѣчательныхъ храмовъ по своей огромности:—въ длину онъ простирается на 55 арш., въ ширину на 33, а въ высоту на 102 арш. Дѣло о построеніи сего собора началось еще въ 1677 году при Митр. Іосифѣ; но постройка начата въ 1684 году при Митр. Павлѣ (ровно двѣсти лѣтъ тому назадъ). Въ 1692 году 18 Апрѣля зданіе собора обрушилось. Основаніе нынѣ существующему собору положено Митр. Авраміемъ въ 1693 году; а освященіе новоустроеннаго храма совершено 15 Августа 1702 года. Черезъ 96 лѣтъ, по причинѣ ветхостей, соборъ былъ возобновленъ и снова освященъ Преосв. Амвросіемъ въ 1804 году 15-го Августа. Въ 1854—1857 г. при Архіеп. Гавріилѣ возобновлена была живопись на иконахъ, росписаны стѣны храма; около галлерей, окружающей храмъ съ наружной стороны, устроена желѣзная рѣшетка. Въ 1871 году и 72-мъ галлерей эта была разобрана и устроена заново, при этомъ желѣзная рѣшетка замѣнена чугуною. Къ числу замѣчательныхъ предметовъ древности, сохранившихся въ соборѣ, относятся: иконостасъ о 7-ми ярусахъ, устроенный въ XVII стол.; чудотворная икона Божіей Матери, именуемая Θεодотьевскія, явившаяся въ 1487 году близъ села Θεодотьева; икона Божіей Матери Муромскія, принесенная Св. Василиемъ Еп. Рязанскимъ изъ Мурома въ Рязань въ XIII стол.; хоругвь, устроенная въ XVII стол.; плащаница, устроенная въ 1681 году; 5-ть Евангелій XVII ст., изъ коихъ одно, напечатанное въ 1689 г., замѣчательно по своей величинѣ; золотой напрестольный крестъ, устроенный Архіепископомъ Θεодоритомъ въ 1611 г.; крестъ серебряно-позлащенный, устроенный Митр. Іосифомъ въ 1680 г.; такой же крестъ,

---

(\*) Матеріаломъ для описанія святиль г. Рязани, кромѣ сочиненій Арх. Макарія и Т. Воздвиженскаго, служили ненаданные еще акты, хранящіеся частію въ архивахъ Министерства Иностранныхъ Дѣлъ и Министерства Юстиціи, частію въ архивахъ Духовной Консисторіи, Губернскаго Правленія и въ бібліотекѣ Рязанской Духовной Семинаріи.

устроенный Арх. Мисаиломъ въ 1665 г.; золотой потиръ, украшенный камнями, устроенный при Митр. Ларіонѣ въ 1672 г., и водосвятная чаша серебряная, на позолоту которой употреблена была золотая печать Батюя, приложенная къ иконѣ Іоанна Богослова. Находящаяся близъ собора колокольня начата постройкою въ 1789 году, а окончена въ 1840 г.

### Христорождественскій соборъ.

Существующій нынѣ Христорождественскій соборъ, прежде именуемый Успенскимъ, или старымъ Успенскимъ, построенъ въ 1598 году Архіеп. Митрофаномъ, хотя первоначальное основаніе его должно быть отнесено къ 1483 г. Въ этомъ соборѣ подъ спудомъ почиваютъ мощи Св. Василя, перваго Еписк. Рязанскаго. Здѣсь же покоятся останки Вел. Князей и Княгинь Рязанскихъ: Θεодора Ольговича, умерш. въ 1427 году; Ивана Θεодоровича, умерш. въ 1456 г.; сына его Василя Ивановича, умерш. въ 1483 г.; Ивана Васильевича, умерш. въ 1502 г., и Θεодора Васильевича, — Княгинь: Софьи Димитріевны, жены Θεодора Ольговича и дочери Донскаго, Анны Васильевны, супруги Ивана Васильевича, и Кн. Анны. Надъ прахомъ ихъ находились гробницы, которыя въ прошломъ столѣтіи были сняты Преосв. Палладіемъ. При этомъ соборѣ хранится хоругвь Братства Св. Василя Рязанскаго, основаннаго въ 1877 году.

### Архангельскій соборъ.

Первоначальное основаніе Архангельскаго собора относится къ концу XV или къ началу XVI стол. Въ продолженіе своего существованія онъ подвергался разрушительному дѣйствию пожаровъ, неоднократно былъ исправляемъ. Съ 1756 г. начинаются извѣстія о ветхостяхъ собора и о прекращеніи въ немъ Богослуженія на долгое время. Возобновленный снаружн и внутри при Преосв. Сергіѣ, онъ былъ освященъ въ 1819 году Ноября 8 и остается въ томъ же видѣ и доселѣ, служа мѣстомъ погребенія для Рязанскихъ Архипастырей. На правой сторонѣ собора, у южныхъ дверей, находится гробница Архіеп. Мисаила, убитаго въ 1656 году Мордвою. Надъ гробницею въ футлярѣ хранится съ 1734 года мантия его, съ пробойной и слѣдами крови на ней, находившаяся до того времени во владѣніи боярскаго сына Θεодора Кулбидскаго и перенесенная въ Архангельскій соборъ по распоряженію



Арх. Алексѣя. Въ преддверіи алтаря находится гробница знаменитаго автора сочиненія „Камень Вѣры“ Митрополита Стефана Яворскаго, умершаго въ 1722 г. Особый причтъ при Архангельскомъ соборѣ былъ учрежденъ уже въ XVI стол. и существовалъ до 1764 года

### Борисоглѣбская церковь.

„Церковь Борисъ и Глѣбъ каменна во владычнѣ слободѣ“, упоминаемая въ грамотѣ, данной въ 1568 г. Еписк. Филоею, существовала уже въ XII стол. и со времени Еп. Василя I служила кафедрою Рязанскихъ Епископовъ до перенесенія ея въ Успенскій, что нынѣ Рождественскій, соборъ. Въ писцовыхъ дозорныхъ книгахъ Феодора Соковнина 1620 г. Борисоглѣбская церковь значится деревянная, на мѣсто коей въ 1686 г. построена была каменная съ придѣломъ въ честь Богоотецъ Іоакима и Анны на домовую архіерейскую казну. Заново перестроенная въ 1840 г. и въ 1870 г., Борисоглѣбская церковь совершенно утратила первоначальный характеръ древности. Земли церковной луговой при Борисоглѣбской церкви состоитъ 8 десятинъ. Капиталу при церкви въ процентныхъ бумагахъ имѣется 34.950 руб., въ томъ числѣ въ пользу бѣдныхъ 26.604 р., въ пользу храма 550 руб., и въ пользу причта 7.796 руб. Приходскихъ дворовъ 148; жителей въ нихъ муж. п. 589, женск. п. 629 душъ.

### Спасопреображенская церковь.

Церковь Преображенія Господня въ „острогѣ на яру“ упоминается въ спискѣ Рязанскихъ церквей 1626 г.; но время основанія ея неизвѣстно. Въ оклад. кн. 1676 г. при ней значится 2 дв. поповыхъ и 50 приходскихъ, въ числѣ коихъ находились: дв. протопопа Антонія, да 4 дв. соборныхъ поповъ и около половины приходскихъ дворовъ принадлежало Митропольимъ приказнымъ людямъ, домовымъ дѣтямъ боярскимъ и цѣвчимъ дьякамъ. Сгорѣвшая въ 1685 году, Преображенская церковь въ томъ же году была воздвигнута и 26 Февраля освящена Митр. Павломъ. Существующая нынѣ каменная церковь съ придѣломъ въ честь св. девяти мучениковъ Кизиическихъ построена въ 1695 г. Стольникомъ Иваномъ Ивановымъ Вердеревскимъ и хотя отчасти сохранила свой первоначальный видъ. Въ пользу церкви имѣется

капиталь въ билетахъ 8.334 руб. и въ подѣзу причта 5.708 руб. Въ приходѣ сей церкви находится 40 дворовъ, въ нихъ жителей мужск. пола 323, а женскаго 291 душа.

### Ильинская церковь.

Церковь Пр. Божія Или, находившаяся первоначально подлѣ Спаскаго монастыря, упоминается въ описи церквей 1638 г. Въ 1679 г. она перенесена „изъ города“ на посадъ „въ старыи острогъ“, за Глѣбовскія ворота, гдѣ и по нынѣ находится и гдѣ прежде стояла деревянная церковь происхожденія честныхъ деревъ. Въмѣсто деревянной, каменная Ильинская церковь построена въ 1698 и 1699 г. изъ обваливагося Успенскаго собора подрядчикомъ Никитою Бухвостовымъ, вѣроятно, на архіерейскую казну, такъ какъ она до половины XVIII стол. именовалась ружною: Подъ 1762 г. при ней упоминается придѣль въ честь Вел.-муч. Георгія. Въ 1806 г. придѣльная церковь значительно была распространена; въ ней устроены вмѣсто одного два престола: въ честь Св. Іоанна Богослова и первомученика Архидіакона Стефана; къ тому же времени относится и построение колокольни. Въ 1875 г. дано было дозволеніе на сооруженіе новаго иконостаса въ главномъ храмѣ, построение боковыхъ пристроекъ, въ которыя были перенесены придѣльные престола и иконостасы. Въ день св. Прор. Или въ Рязани совершается крестный ходъ около города съ юго-восточной стороны. До построения этой церкви, крестный ходъ начинался отъ кафедр. собора къ Борисоглѣбской церкви и отъ сей совершался далѣе. Но по устроении Ильинской церкви, крестный ходъ изъ собора направляется къ ней и, по окончаніи литургіи, изъ нея уже ходъ совершается по назначеннымъ улицамъ. Причту и прихожанамъ Борисоглѣбской церкви показалось это уклоненіе отъ древняго обычая оскорбительнымъ, и потому они входили къ Преосвящ. Алексѣю (Титову) съ прошеніемъ о возстановленіи прежняго порядка въ крестномъ ходу. На это прошеніе Преосвящ. Алексѣй разсудилъ впредѣ чинить крестный ходъ по древнему чиноположенію братій его, прежде бывшихъ архіереевъ, къ старой церкви, гдѣже бывала Св. Или Пророка церковь (см. Арх. Ряз. Консист. за 1734 г.). Капиталь въ пользу церкви имѣется на сумму 15.263 р., въ пользу причта 8.177 р. Въ приходѣ состоитъ 100 дворовъ; въ нихъ жителей муж. п. 577, а женск. 632 души



### Николовысоковская церковь.

Церковь Вознесения Господня „на Митропольемъ посадѣ, въ подгородней посадской слободѣ“—каменная упоминается въ сотной грамотѣ Рязанскихъ писцовъ, данной Рязанскому Епископу Филофею въ 1568 г. При нападеніи черкасовъ на Рязань, церковь эта была разорена, но въ 1681 г. возобновлена. Изъ двухъ, находящихся нынѣ при означенной церкви, придѣловъ Никольскій, какъ видно изъ надписи на камнѣ, вмѣстѣ съ колокольнею построенъ „въ 1761 году дому архіерейскаго боярскимъ сыномъ Алексѣемъ Филимоновымъ Берескинымъ“, а Дмитріевскій—въ 1821 году. Въ 1851 г. оба придѣла подверглись значительной перестройкѣ, а въ 1877 г. выстроена новая колокольня. Изъ памятниковъ древности сохранилось при сей церкви папрестольное Евангеліе печати 1681 года, приложенное бывшымъ при сей церкви діакономъ. Въ приходѣ находится 320 дворовъ; въ нихъ жителей мужскаго пола 972, а женскаго 1.021 душа. Капитала въ пользу причта въ процентныхъ бумагахъ 2.782 р.

### Екатерининская церковь.

Церковь Великомученицы Екатерины „въ острогѣ“ значится въ числѣ церквей, бывшихъ въ г. Рязани въ началѣ XVII ст. Въ окл. кн. 1676 г. при ней показано 23 дв. приходскихъ. Существующая нынѣ, каменная церковь въ честь Великомученицы Екатерины съ придѣломъ Георгіевскимъ построена была въ 1697—99 г. одновременно съ Ильинскою церковью и тѣмъ же подрядчикомъ Бухвостовымъ, а въ 1798 году заново перестроена. Всего капитала при церкви хранится въ бплетахъ 8.051 р. Дворовъ приходскихъ 182; въ нихъ жителей муж. пола 519, а женскаго 610 душъ.

### Староямская Никольская церковь.

Церковь Николая Чудотворца „въ Ямской слободѣ“ упоминается въ окл. кн. 1676 г., гдѣ при ней въ числѣ 101 приход. дв. показано 80 дв. „емскихъ охотниковъ“. Существующая нынѣ каменная церковь, съ придѣлами въ честь св. Аност. Петра и Павла и Покрова Пресв. Богородицы, построена въ 1767 году. Въ 1866 г. въ настоящемъ храмѣ устроенъ новый иконостасъ работы Московскаго мастера Галактіона

Лебедева. При церкви имѣется капиталъ въ процентныхъ бумагахъ на сумму 20.270 руб.; въ этомъ числѣ 18.000 р. назначены для бѣдныхъ прихожанъ. Въ приходѣ сей церкви состоитъ дворовъ 110; въ нихъ жителей муж. пола 314, а женскаго 415 душъ.

#### Введенская церковь.

Церковь Введенія Богородицы „въ острогѣ въ Стрѣлцкой слободѣ“ значится въ окл. книгахъ, гдѣ при оной церкви показано 15 приходскихъ дворовъ, большею частію стрѣлцкихъ, и замѣчено, что она „обложена данью въ 190 (1682) году“. Въ существующей нынѣ каменной церкви придѣлъ во имя Іоанна Воина построенъ въ 1796 г., а настоящая подъ 1799 г. значится еще неотстроенною; придѣлы въ честь Воздвиженія Креста Господня съ правой стороны и Св. Муч. Трофима и Теофила съ лѣвой устроены въ сороковыхъ годахъ нынѣшняго столѣтія. Настоящая въ 1874 г. была возобновлена, а колокольня устроена въ 1865 году. При церкви сей замѣчательно приходское попечительство по дѣйствіямъ своимъ на пользу бѣдныхъ прихожанъ. Есть въ ней и довольно полная библіотека, изъ которой прихожане получаютъ книги для чтенія. Капиталъ въ пользу причта въ билетахъ имѣется на сумму 2.861 руб. Приходскихъ дворовъ при сей церкви 118; жителей въ нихъ муж. пола 325, а жен. 382 души.

#### Вознесенская церковь.

Первоначальное основаніе Вознесенской церкви Священникомъ Іоанномъ Зачатенскимъ, вопреки желанію Еписк. Михаила, бывшаго въ то время въ Москвѣ, относится къ 1550 г. Въ выписи съ писцовыхъ книгъ Мины Лыкова подъ 1626 г. при Вознесенской церкви „въ новинской слободѣ“ значится придѣлъ „Троица Живоначальная.“ Изъ окладн. книгъ 1676 г. видно, что при означенной церкви въ приходѣ состояло 32 дв. Около половины изъ нихъ принадлежали „кирпичникамъ“. 1765 г. Февраля 22 прихожанами Вознесенской церкви подана была просьба о дозволениі имъ, вмѣсто бывшей до толѣ деревянной, построить каменную церковь. Постройка каменнаго храма, съ придѣломъ Св. Безсребр. Космы и Даміана, окончена была въ 1794 г. Устройство придѣла во имя Трехъ Святителей и распространеніе всей трапезной церкви окончено въ 1834 г. Капиталъ причта имѣется въ процентныхъ бумагахъ



на сумму 2.410 руб. Приходскихъ дворовъ при сей церкви 79; жителей въ нихъ муж. пола 174, а женскаго 198 душъ.

#### Воскресенская церковь.

Первоначальное основаніе Воскресенской церкви относится къ 1550 г. Въ окл. книг. 1676 г. церковь Воскресенія, „звонное“, показана „на большой улицѣ“, при ней состояло 56 приходскихъ дворовъ. При нападеніи на Рязань черкасовъ, подъ предводительствомъ Сагайдачнаго, въ 1618 г. Іюля 30, церковь Воскресенія была сожжена и въ выписи писца Мины Лыкова подъ 1626 г. упоминается мѣсто церковное, „а былъ храмъ Воскресенія Господне“. Построеніе каменнаго храма относится къ 1683 г., который послѣ пожара, бывшаго въ 1710 г., возобновленъ. Одинъ изъ придѣловъ былъ освященъ въ 1744 году Архим. Духова монастыря Ефремомъ, а второй въ 1752 г. Въ 1820 г. придѣлы были перестроены и получили современное наименованіе. Капитала въ билетахъ въ пользу церкви 1.046 р. 68 коп. и въ пользу причта 5.707 руб. Приходскихъ дворовъ при сей церкви 101; жителей въ нихъ муж. пола 177, а жен. 201 душа.

#### Благовѣщенская церковь.

Церковь Благовѣщенія Пресв. Богородицы „на посадѣ“ значится въ выписи съ писцовыхъ книгъ Мины Лыкова подъ 1626 г. Она построена на мѣстѣ бывшаго прежде Дмитріевскаго монастыря. Въ окладн. кн. 1676 г. при Благовѣщенской церкви показано 48 двор. приходскихъ, въ числѣ коихъ упоминается дв. боярина Кирилла Полуевктовича Нарышкина и дв. Спасскаго монастыря, въ которомъ жилъ дворникъ. Существующая нынѣ каменная церковь построена въ 1673 г. На построеніе въ трапезѣ придѣла въ честь Іоанна Воина дана Пр. Алексіемъ благословенная грамота 27 Ноября 1744 г. Причтоваго капитала въ билетахъ имѣется 7.579 руб. Въ приходѣ находится 42 дв.; въ нихъ жителей муж. пол. 119, а жен. 146 душъ.

#### Іерусалимская церковь.

Первоначальное построеніе Іерусалимской церкви „на посадѣ за торгомъ“ относится къ 1550 г.; она упоминается въ спискѣ церквей, быв-

шихъ въ 1626 г., и въ окл. кн. 1676 г., гдѣ въ приходѣ къ этой церкви показано 76 дворовъ, въ числѣ которыхъ находился дв. „именитаго челоуѣка Григорія Димитріевича Строгонова“, 3 двора монастырскихъ и 3 соляныхъ сарая на церковной землѣ. Существующая нынѣ каменная церковь построена вмѣстѣ съ трапезою въ 1680 году. Капитала въ билетахъ въ пользу церкви 952 руб., въ пользу причта 7.072 р. и въ пользу бѣдныхъ 471 р. 50 коп. Приходскихъ дворовъ при церкви 60; жителей въ нихъ муж. пола 191, а жен. 210 душъ.

### Симеоновская церковь.

Первоначальное построение деревянной Симеоновской церкви „за Рязанскими вороты за конскою площадью“ относится къ XVI стол. Въ выписи съ писцовыхъ книгъ Мины Лыкова подъ 1626 г. замѣчено, что при этой церкви служилъ полъ отъ сгорѣвшей въ 1616 г. Богородице-Рождественской церкви. При Симеоновской церкви находится больничный домъ, обращенный въ 1683 г. въ монастырь, въ которомъ церковь Пр. Богородицы Одигитрии деревянная съ колокольнею была освящена въ Апрѣль того же года. Въ 1698 г. Преосв. Аврааміемъ, вмѣсто деревянной, построена каменная церковь съ такою же колокольнею. До 1760 г. она называлась ружною, но съ этого года она числится уже приходскою. Изъ Рязанскихъ достопамятностей (§ 353) видно, что „Марта 1724 г. въ страннопріемномъ Симеоновскомъ монастырѣ были учинены школы и по приказу Преосвященнаго списаны въ Тверскомъ училищѣ къ учрежденію школъ служащіе пункты, и даны отъ Преосвященнаго въ казенный приказъ. Но какъ въ Рязани учителей, знающихъ грамматикѣ и прочимъ наукамъ, не было, то, по состоявшемуся 723 года указамъ, онаго 724-го посланы въ Новгородскую греко-славянскую школу для обученія два подьяка: Тимоѣей Ипатіевъ да Стефанъ Родіоновъ, да Благовѣщенскій дьячекъ Димитрій Евстафіевъ, кои 725 Декабря дня въ Рязань возвратились и 726 года съ Февраля между архіерействомъ начали обучать славенскому церковниковъ букварю, славянской грамматикѣ и элементарю латинскому. Съ начала тогда было учениковъ 70 челоуѣкъ, а по прибытіи Преосвящ. Гавріила еще собрано 269 челоуѣкъ. И какъ по указу оныя школы соединены тогожь 1726 года паки съ арифметическими школами: то 1726 г. обучалъ арифметикѣ учитель Петръ Павловъ пзъ церковниковъ 17 челоуѣкъ однихъ



день въ недѣлю, 128 человекъ обучались букварю, а 70 оному обучено; 40 человекъ обучались элементарю, 30 славенской грамматикѣ, азбукѣ 6, часослову 59, псалтири 76. Упоминается еще тогда учителя Иерусалимскій діаконъ Василій Филиповъ да Екатерининскій дьячекъ Дмитрій Дмитріевъ. Сверхъ того при Преосвящ. Гавріилѣ былъ учитель писать и читать по латини и началъ грамматическихъ Кирилъ Кодратовичъ Кіевскихъ латинскихъ школъ учитель реторики“. Эта школа существовала до 1727 года. Симеоновская церковь, перестроенная въ 1800 г. и затѣмъ нѣсколько разъ исправленная, утратила свой первоначальный характеръ древности. Капитала въ пользу церкви имѣется въ билетахъ 2.110 руб. и въ пользу причта 4.776 руб. Приходскихъ дворовъ при сей церкви 65; жителей въ нихъ муж. пола 231, а жен. 324 души. При сей церкви находится каменная часовня съ иконою „Знаменія Пресвят. Богородицы“, отъ коей, какъ неоднократно показали опыты, являлась людямъ чудотворная помощь въ ихъ нуждахъ. Часовня эта построена на томъ мѣстѣ, гдѣ Епископъ Симеонъ, вмѣстѣ съ Рязанскимъ Княземъ Иваномъ Васильевичемъ Третнимъ, встрѣтилъ новоявленную чудотворную икону Пресв. Богородицы, принесенную изъ села Федотьева въ Рязань. Въ этой часовнѣ находится икона Знаменія Пр. Богородицы, принесенная въ 1848 году изъ такъ называемаго „краснаго кабака“, куда она была отдана пьяною женщиною за стаканъ вина и гдѣ она явилась опять по выкупѣ этою женщиною и куда за симъ притекали съ молитвою тѣ, кои желали избавиться отъ пьянственной страсти. Въ часовню, а не въ церковь перенесена эта икона съ тою цѣлью, чтобы желающимъ молиться предъ нею дать возможность это дѣлать и днемъ и ночью—безпрепятственно. Въ народѣ сохраняется замѣчательное почитаніе этой иконы.

#### Духовская церковь.

На томъ мѣстѣ, гдѣ нынѣ Духовская церковь прежде находился Духовской монастырь, построенный въ XV стол. „Въ 1505 г. Января 9 В. К. Агрипина дала въ домъ Сочествія Св. Духа игумену Макарію по В. Княземъ Рязанскимъ села и деревни за Затишьемъ да Дуркловымъ, да Спаскимъ Клиномъ, Утѣшинскимъ и проч. съ нивами и пожнями и съ землею бортною и съ бобры. А отводъ земель тѣхъ, сель и деревень сдѣлалъ бояринъ ея Федоръ Ивановичъ Сунбуль, а съ нимъ были ея дьякъ Федоръ Матвѣевъ и проч. и придала жъ въ домъ Св.



Духа образы и книги". Въ 1514 г. весь монастырь истребленъ былъ пожаромъ, но вскорѣ былъ возобновленъ. Въ 1724 г. Мая 5 указомъ Св. Синода велѣно Преосв. Силвестру „малобратные монастыри и пустынки сводить съ прочими въ совокупленіе“, поэтому Духовъ монастырь былъ приписанъ къ Троицкому, а въ Духовомъ монастырѣ положено быть школѣ; но указомъ 1727 г. Духовъ монастырь, наравнѣ съ прочими, оставленъ былъ на прежнемъ положеніи. Въ 1783 г. монастырь этотъ вторично былъ истребленъ пожаромъ и въ 1787 г. былъ упраздненъ, а братія переведена въ Скопинскій Троицкій монастырь. До 1764 года за Духовымъ монастыремъ состояли вотчины: въ околородномъ стану въ селѣ Затишьѣ 34 дв., въ деревнѣ Соколовской 7 дв., въ Каменскомъ стану въ деревнѣ Ялтуновой 19 дв., въ Старо-рязанскомъ стану въ дер. Сабчаковѣ 23 дв., въ Михайловскомъ уѣздѣ въ Кабыльскомъ стану въ дер. Некрасовой 14 дв., всего 102 двора; въ коихъ 734 души. Настоятелями въ семъ монастырѣ были сначала Игумены, потомъ Архимандриты. Первоначальное построеніе существующей нынѣ каменной Свято-Духовской церкви относится къ 1642 году, какъ видно изъ надписи, бывшей надъ входомъ въ Храмъ, но нынѣ уже уничтоженной, въ которой сказано: „лѣта 7150 (1642) совершена бысть сія церква при Архіепископѣ Моисеѣ Рязанскомъ, при Игуменѣ Севастіанѣ, а мастеръ былъ Солигалицкой Василиѣ Харитоновъ сынъ Зубовъ“. Разрушенная въ 1783 году пожаромъ, церковь эта въ 1798 году была возобновлена Княгинею Александрою Владиміровою Козловскою. Къ тому же времени относится и построеніе придѣла въ честь Муч. Александры, причемъ вполнѣ былъ сохраненъ характеръ древней архитектуры. Капитала въ пользу церкви въ билетахъ имѣется 800 руб. и въ пользу причта 2.782 руб.

#### Никольская Новоямская церковь.

Деревянная церковь въ честь Св. Николая упоминается въ выписи Мины Лыкова; существующая нынѣ каменная построена въ 1788 году, на что употребленъ былъ матеріалъ, оставшійся отъ обветшавшей и упраздненной каменной церкви, бывшей въ Выползовой слободѣ, известной подъ именемъ „Николы Мокраго“, прихожане которой причислены были въ томъ году къ приходу Новоямскому. вмѣстѣ съ годнымъ для постройки матеріаломъ перенесенъ былъ къ Новоямской церкви иконостасъ съ храмовою иконою св. Николая и вся церковная утварь, изъ



которой доселѣ сохранился въ Новоямской Николаевской церкви серебряный напрестольный крестъ, устроенный въ 1648 г. священникомъ, бывшимъ при церкви „Никола Мокраго“. Въ 1837 году въ Новоямской Николаевской церкви распространена была придѣльная, а въ 1845 году за ново перестроена настоящая; постройка колокольни, замѣчательной по своей высотѣ, относится къ 1822 году. Капитала въ билетахъ имѣется въ пользу церкви 11.562 р. Въ приходѣ сей церкви 249 двор.; въ нихъ жителей муж. п. 874, а жен. п. 933 души.

#### Владимірская церковь.

Владимірская церковь, именовавшаяся прежде Срѣтенскою, упоминается въ выписи 1598 года, данной Архіеп. Митрофану, въ которой сказано: „въ острогѣ за Глѣбовскими вороты, на Борисоглѣбской улицѣ, отъ города къ острогу, на правѣ за оврагомъ, слобода Архіепископля, а въ ней церковь Срѣтенія Преч. Богородицы съ трапезою; да церковь Анастасіи Мученицы—деревянны, строепія прежнихъ Владыкъ“. Въ описи Ивана Липунова подъ 1638 г. Срѣтенская деревянная церковь значится съ придѣломъ Муч. Анастасіи. Строепіе каменной церкви начато въ 1693 г., а окончено въ 1695 г., въ томъ же году Іюля 24 совершено было Митр. Авраміемъ и освященіе ея. Въ 1753 г. Семинарія переведена была на настоящее мѣсто, а Срѣтенская церковь обращена въ Семинарскую, причемъ около того времени при ней устроена была трапеза съ двумя придѣлами и колокольня, но въ 1839 году придѣлы эти были упразднены; вмѣсто ихъ въ 1858 году устроенъ алтарь съ тремя отдѣленіями, изъ коихъ въ среднемъ находится престолъ въ честь иконы Владимірскія Божіей Матери; съ правой стороны—во имя Трехъ Святителей, а съ лѣвой—во имя Св. Василия, Епископа Рязанскаго.

#### Никольская при Гимназическомъ пансіонѣ церковь.

Никольская церковь при Гимназическомъ Пансіонѣ устроена въ 1868 г. бывшимъ почетнымъ попечителемъ Гимназіи, Тайнымъ Совѣтникомъ и Камергеромъ Николаемъ Гавріиловичемъ Рюминымъ.

#### Александроневская домовая при Губернской земской больницѣ церковь.

Александроневская домовая церковь устроена въ 1822 г. изъ средствъ Приказа Общественнаго Призрѣнія.

Покровская при тюремномъ замкѣ церковь.

Покровская церковь при тюремномъ замкѣ построена въ 1824 г. Первоначально священнослуженіе при сей церкви отправлялось причтомъ Борисоглѣбскаго собора, но нынѣ къ ней опредѣленъ особый священникъ.

Покровская въ Епархіальномъ женскомъ училищѣ церковь.

Покровская церковь устроена въ домѣ училища на средства Рязанскаго духовенства и освящена Преосв. Августинемъ, Епископомъ Михайловскимъ, Викаріемъ Рязанскимъ, 22 Октября 1881 года.

Александроневская при Ремесленномъ училищѣ церковь.

Александроневская церковь находится внутри училищнаго дома и устроена въ 1878 г. Причтъ состоитъ изъ одного священника, который вмѣстѣ и законоучитель того училища.

Скорбященская кладбищенская церковь.

Вмѣсто бывшей деревянной церкви, построенной въ 1794 г. съ придѣломъ Θεодоровскимъ, устроеннымъ въ 1788 году, существующая нынѣ каменная церковь построена въ 1807 г. Надворнымъ Совѣтникомъ Петромъ Александровичемъ Мальшинымъ. Въ ней три престола: въ настоящей—въ честь Пр. Богородицы всѣхъ скорбящихъ радости, а въ придѣльной—въ честь Алексѣя человека Божія и Препод. Онуфрія. Не въ дальнемъ разстояніи отъ нея находится каменный флигель для причта, устроенный тѣмъ же г. Мальшинымъ.

Лазаревская Кладбищенская церковь.

Вмѣсто деревянной, построенной въ 1797 г., существующая нынѣ каменная церковь во имя Св. и Праведн. Лазаря, съ придѣлами въ честь Препод. Аѳанасія Аѳонскаго и въ честь Казанскія иконы Б. Матери, построена въ 1815 г. Титулярнымъ Совѣтникомъ Максимомъ Вуколовичемъ Ракшинскимъ.

Спасскій монастырь.

Спасскій монастырь, находящійся въ сѣверо-восточной окраинѣ г. Рязани, основанъ, вѣроятно, въ концѣ XIII или въ началѣ XIV стол.; но существованіе его въ XV столѣтіи не подлежитъ уже сомнѣнію.



Въ 1467 г. на имя монастыря дана В. К. Иваномъ Васильевичемъ грамата на вотчины, а въ 1501 г. Князь Θεодоръ Васильевичъ, удѣльный Князь Рязанскій, далъ сему монастырю село Гавриловское со всѣмъ тѣмъ, что было къ тому селу изстари. Кромѣ с. Гавриловскаго, находившагося въ перевитской десятинѣ, до 1764 г. Спасскому монастырю принадлежали: село Карповское съ дер. Лужками, село Киселево въ Каменскомъ стану, село Подвязье Рязанскаго уѣзда, село Незнаново, с. Спасское—Покровское тожъ съ дер. Верхами Тамбовскаго уѣзда, дер. Алпатье, нынѣ село Зарайскаго уѣзда, и рыбныя ловли на р. Пронѣ и въ озерахъ: Улуковѣ, Затонѣ, Вскожемѣ, Плоскомъ и Долгомъ. По ревизіи 1744 г. за Спасскимъ монастыремъ въ вотчинахъ состояло 2.962 души. Сверхъ главнаго соборнаго храма во имя Преображенія Господня, построеннаго въ 1702 г. гостинныя сотни Михайломъ Θεодоровичемъ Нѣмчиновымъ и возобновленнаго въ 1800 г., въ монастырѣ находится другой храмъ, обращающій на себя вниманіе любителей старины древностию своей архитектуры. Въ немъ три придѣла: въ настоящей—въ честь Богоявленія Господня, съ придѣлами Покрова Пр. Богородицы, устроеннымъ въ 1647 г. и освященнымъ Еп. Моисеемъ и въ честь Іоанна Богослова, устроеннымъ Статскимъ Совѣтникомъ Михайломъ Кирилловичемъ Васильевымъ въ 1779 году и возобновленнымъ въ 1853 г. Къ Богоявленской церкви первоначально былъ устроенъ главный открытый входъ, заложенный въ 1757 году при устройствѣ существующей нынѣ каменной ограды и при уничтоженіи проѣзжей дороги, бывшей между соборомъ и Казанскимъ женскимъ монастыремъ. Въ XVII ст. существовала еще церковь Преподобнаго Варлаама Хутынскаго, устроенная въ 1679 г. и разрушенная въ 1692 г. при паденіи Новоуспенскаго собора, вмѣсто которой устроенъ былъ особый придѣлъ при Преображенскомъ соборѣ, нынѣ несуществующій. Особенно древнія святыни въ монастырѣ: крестъ на престольный буковаго дерева XVI ст. съ надписью на рукояти: „лѣта 7089 (1581) сдѣланъ бысть сей крестъ Преображенію Господа нашего Іисуса Христа замышленіемъ раба Божія Архимандрита Іоны Ремезова“; потиръ небольшой сребропозлащенный, не Русской старинной работы, изъ числа богатыхъ домашнихъ кубковъ или чашъ. Подобный потиръ есть въ Зарайскомъ Николаевскомъ соборѣ. Изъ книгъ замѣчательныя: два рукописныхъ синодика—одинъ XVI стол., а другой начала XVII стол.,—оба писаныя.



### Троицкій монастырь.

Троицкій монастырь находится близъ г. Рязани, на старой Московской дорогѣ, „устья рѣки Павловки“, впадающей въ р. Трубежъ. Время основанія его съ подлинностію неизвѣстно, хотя и есть преданіе, что Пр. Сергій, бывший въ Рязани въ 1385 г. для примиренія Кн. Рязанскаго Олега съ Вел. Кн. Московскимъ Дмитріемъ Ивановичемъ, по прибытіи въ столицу княжества Рязанскаго, не прямо вступилъ въ княжескій дворецъ, находившійся на мѣстѣ нынѣшняго архіерейскаго дома, а предварительно останавливался въ Троицкомъ монастырѣ. Въ силу этого довольно темнаго преданія построеніе сего монастыря относится къ концу XIII или къ началу XIV ст. Но такое преданіе не подтверждается ни одною изъ лѣтописей, хотя въ нихъ и встрѣчаемъ болѣе или менѣе подробныя извѣстія о посѣщеніи Олега Пр. Сергіемъ. По этому намъ кажется болѣе вѣроятнымъ то предположеніе, что Троицкій монастырь былъ основанъ въ память пребыванія Преп. Сергія въ Рязани и, слѣд., не ранѣе XV ст. Первое лѣтописное извѣстіе о семъ монастырѣ встрѣчается только въ концѣ XVI ст. Онъ упоминается въ спискѣ съ платежн. книгъ Рязанск. 7103, 7104 и 7105 год. (1595, 1596 и 1597 год.).—Въ выписи съ писцовыхъ книгъ Воронцова-Вельяминова 136 и 137 (1628 и 1629 г.) замѣчено, что Троицкій монастырь „отъ войны былъ впускѣ многія лѣта“, но и, по возобновленіи своемъ, какъ видно изъ той же записи, находился далеко не въ цвѣтущемъ состояніи. „Въ монастырѣ была одна церковь Живоначальной Троицы, да въ придѣлѣ—Сергій Чудотворецъ, древяна—клецки; а церковь и все церковное строеніе—монастырское, да на монастырѣ двѣ кельи, а въ нихъ строитель старецъ Симеонъ, а братіи нѣтъ“. Приведеніемъ въ болѣе приличный видъ Троицкій монастырь обязанъ извѣстному въ XVII ст. ревнителю церковнаго благолѣпія Стольнику Ивану Ивановичу Вердеревскому, который въ 1685 г. устроилъ каменный храмъ въ честь Живоначальной Троицы съ придѣломъ Алексія Митрополита и обнесъ монастырь каменною оградю. Имъ же, вѣроятно, устроенъ въ 1697 г. и другой храмъ въ честь св. Іоанна Предтечи, при коемъ придѣлъ въ видѣ настоящаго храма устроенъ въ 1752 г., по обѣщанію и на средства Алексѣя Петровича Вердеревскаго въ честь Преп. Сергія; но въ недавнее время предтеченскій придѣлъ разобранъ, а въ Сергіевскомъ придѣлѣ въ 1852 г. устроенъ престоль въ честь иконы Божіей Ма-



тери Θεодоровскія. До 1764 г. въ числѣ вотчинъ Троицкаго монастыря состояли: 1) село Бахмачево, въ которомъ по ревизіи 1744 г. было 206 дв. и земли 350 четвертей въ полѣ, а въ дву потомужъ, 2) Козарь и 3) Дѣвичій рукавъ, находившійся въ Шацкомъ уѣздѣ, въ Замокшенскомъ стану при р. Мокшѣ, въ 350 верст. отъ монастыря; въ немъ по ревизіи 1744 г. значилось 352 дв. и 450 четв. въ полѣ, а въ дву потомужъ.

### Казанскій женскій монастырь.

Явленскій женскій Казанскій монастырь первоначально былъ основанъ въ XVI ст. и находился близъ Архіерейскаго дома. Улица, ведущая въ женскому монастырю между Архангельскимъ соборомъ и Спасскимъ монастыремъ, въ XVII ст. называлась „Явленскою“. Находившаяся въ обители каменная соборная церковь во имя иконы Божіей Матери Казанскія построена Ряз. Митр. Авраміемъ на домовую сумму. До 1764 г. монастырь пользовался ругою. При новомъ размежеваніи г. Рязани предположено было Явленскій монастырь перенести на новое мѣсто по требованію о перенесеніи его Намѣстникомъ Михаиломъ Никитичемъ Кречетниковымъ еще въ началѣ 1781 г. Въ Мартѣ того же года требованіе объ этомъ было повторено съ указаніемъ на мѣсто, куда долженъ быть перенесенъ монастырь—въ Ямскую слободу къ церкви Св. Николая. Въ Іюнѣ на перенесеніе монастыря изъ Намѣстническаго Правленія выслана была и необходимая для переведенія монастыря сумма, въ количествѣ 31 руб. Въ 1786 г. монастырь былъ переведенъ къ Вознесенской церкви, устроенной купцомъ Ипатьевымъ и уступленной, по просьбѣ Преосвящ. Симона, для женской обители. Въ послѣдствіи времени при Вознесенской церкви устроены были придѣлы: Казанскій и Харлампіевскій, а надъ Св. воротами церковь въ честь Св. Великомученицы Варвары. Нынѣ существующій Казанскій храмъ съ придѣлами Св. Харлампія и Св. Сергія устроенъ въ 1870 г. Въ 1861 году при монастырѣ учреждена община и больница, а съ 1868 г. открыто четырехклассное женское училище съ готовымъ отъ монастыря столомъ для бѣдныхъ дѣвочекъ. Оба эти учрежденія содержатся на сумму, получаемую изъ Городскаго Сергія Живаго Банка, коей въ 1882 г. было выдано 6.417 руб. 88 коп.

*И. Добролюбовъ.*

## ХРОНОЛОГИЧЕСКІЙ УКАЗАТЕЛЬ

замѣчательныхъ событій въ г. Рязани и Рязанской губерніи.

1078. Начало княженія 1-го Князя Рязанскаго Ярослава Святославича.
1095. Основаніе города Переяславля у церкви Св. Николы Стараго.
1096. Упомянаніе въ первый разъ въ лѣтописяхъ имени „Рязань“.
1129. Смерть Князя Ярослава и вступленіе на престолъ Святослава и Ростислава Ярославичей.
1136. Набѣгъ на Рязанскія земли Печенѣговъ.
- 1148—1149. Набѣги Половцевъ.
1153. Построеніе г. Ростиславля, ннѣ погостъ въ Зарайскомъ уѣздѣ.
1155. Нападеніе Камскихъ Болгаръ. — Смерть Князя Ростислава и вступленіе на престолъ Глѣба Ростиславича.
1156. Набѣгъ Половцевъ.
1177. Война съ Великимъ Княземъ Владимірскимъ Всеволодомъ III.
- 20 Февр. 1177. Пораженіе Рязанцевъ при Колакшѣ и начало зависимости отъ Суздальскихъ Князей.
- 30 Юня 1177. Смерть Князя Глѣба Ростиславича.
1179. Вступленіе на престолъ Князя Романа Глѣбовича.
1180. Первое междуусобіе Князя Романа съ братьями.
1184. Походъ на Камскихъ Болгаръ.
1186. Вторая усобица между Князьями Рязанскими и Пронскими и война съ Великимъ Княземъ Всеволодомъ III.
1198. Отдѣленіе Рязанской Епископіи отъ Черниговской.
- 26 Сент. 1198. Поставленіе 1-го Рязанскаго Епископа Арсенія.
1199. Походъ на Половцевъ.
1207. Третья война съ Великимъ Княземъ Всеволодомъ III. Осада Пронска. Плѣненіе Рязанскихъ Князей Всеволодомъ.



1208. Заложене новыхъ укрѣпленій Переяславля у озера Карасева при Князѣ Романѣ Игоревичѣ.
1212. Освобожденіе Рязанскихъ Князей.
- 20 Іюля 1217. Убіеніе Княземъ Глѣбомъ Владиміровичемъ шестерыхъ своихъ братьевъ въ мѣстечкѣ Исадахъ.
1237. Нашествія Татаръ на Рязанскія земли. Убіеніе Князя Ѳедора Ханомъ Батыемъ. Смерть Великаго Князя Юрія Игоревича.
- 1237—1252. Княженіе Ингваря Ингваревича.
- 1252—1258. Княженіе Олега Ингваревича.
- 1258—1270. Княженіе Романа Олеговича.
- 19 Іюля 1270. Убіеніе въ Ордѣ Великаго Князя Романа Олеговича.
- 1270—1294. Княженіе Ѳедора Романовича.
1294. Прибытіе, по преданію, по водѣ на мантии въ Переяславль Св. Василя І, Епископа Муромскаго. (По Иловайскому это событіе должно быть отнесено Епископу Василю ІІ, поставленному Митроп. Алексѣемъ въ Рязань и Муромъ въ 1355 г.).
- 1294—1299. Княженіе Ярослава Романовича.
- 1299—1301. Княженіе Константина Романовича.
1301. Битва возлѣ Переяславля Кн. Константина съ Московскимъ Княземъ Даниломъ Александровичемъ и занятіе послѣднимъ Переяславля.
1305. Убіеніе Князя Константина Романовича въ Москвѣ.
- 1301—1308. Княженіе Василя Константиновича.
1308. Убіеніе Князя Василя въ Ордѣ.
- 1308—1327. Княженіе Ивана Ярославича.
1327. Умерщвленіе Князя Ивана Ярославича въ Ордѣ по повелѣнію Хана Узбека.
- 1327—1342. Княженіе Ивана Ивановича Коротопола.
1340. Убіеніе Княземъ Иваномъ Коротополомъ Князя Александра Пронскаго.
1342. Бѣгство Ивана Коротопола изъ Переяславля и разграбленіе города Татарами.
- 1342—1343. Княженіе Князя Ярослава Александровича.
1343. Смерть Ивана Коротопола.
- 1343—1350. Княженіе Ивана Александровича.

1350. Вступленіе на престолъ В. К. Олега Иановича.  
1352. Черная смерть въ Рязанской украинѣ.  
1355. Учрежденіе Рязанской Епархіи.  
1364. Черная смерть въ Рязани. (Въ г. Переяславлѣ въ день умирало отъ 20 до 100 человекъ).  
1365. Нашествіе Ордынскаго Князя Тагая на Переяславль и раззореніе его.  
1367. Моровая язва въ Рязани.  
Дек. 1371. Битва Кн. Олега съ Москвитянами на Скорнищевѣ, близъ Переяславля.  
1373. Нашествіе Татаръ и сожженіе Переяславля.  
1377. Взятіе и сожженіе Переяславля Царевичемъ Арапшею.  
11 Авг. 1378. Битва В. К. Московскаго Дмитрія съ Татарами на берегу р. Вожи, въ 15-ти верстахъ отъ Переяславля.  
1378. Сожженіе Переяславля Татарами.  
1382. Раззореніе Рязанской земли Татарами. Война съ Кн. Дмитриемъ Московскимъ.  
1385. Новая война съ Кн. Дмитриемъ Московскимъ. Взятіе Коломны. Пораженіе Москвитянъ.  
1386. Посѣщеніе Переяславля, согласно преданію, Преподобнымъ Сергіемъ, Игуменомъ Троицкаго монастыря.  
1389. Прибытіе въ Переяславль Митроп. Пимена во время его путешествія въ Царь-Градъ.  
1390. Основаніе Солодчинскаго монастыря Княземъ Олегомъ Рязанскимъ.  
1395. Нашествіе Тамерлана.  
1396. Нашествіе на Рязанскую землю Князя Литовскаго Витовта.  
5 Юн. 1402. Смерть Князя Олега Рязанскаго, въ схимѣ Іоакима.  
1402. Восшествіе на престолъ Князя Ѳедора Ольговича. Договоръ его съ Московскимъ Княземъ Василиемъ Дмитриевичемъ.  
1408. Послѣдняя усобица Рязанскихъ Князей съ Пронскими.  
1427. Смерть Князя Ѳедора Ольговича и вступленіе на престолъ Ивана Ѳедоровича.  
1429—1432. Сильный голодъ.



1444. Нашествіе Татарскаго Царевича Мустафы на Рязань и занятіе Переяславля.
1447. Договоръ съ Московскимъ В. Кн. Василиемъ Темнымъ.
1456. Смерть Князя Ивана Ѳедоровича, завѣщавшаго Рязанское Княжество на соблюденіе В. Кн. Московскому Василю Темному. Вступленіе на престолъ малолѣтняго Кн. Василя Ивановича, взятаго въ Москву.
1460. Осада Переяславля Царемъ Большой Орды Ахматомъ.
1464. Возвращеніе изъ Москвы Князя Василя Ивановича.
1467. Соединеніе Рязани съ Пронскомъ.
1468. Опустошеніе Татарами окрестностей Рязани.
- 7 Янв. 1483. Смерть Князя Василя Ивановича и вступленіе на престолъ Ивана Васильевича Третяго.
1483. Договоръ съ Велик. Кн. Иваномъ III.
1487. Обрѣтеніе близъ села Ѳедотьева, что нынѣ Спасскаго уѣзда, Ѳедотьевской Иконы Божіей Матери.
- Сент. 1494. Пожаръ въ Переяславлѣ, отъ коего выгорѣлъ почти весь городъ и колокола растапливались на колокольнѣ.
1496. Договоръ Князя Ивана Васильевича съ братомъ Ѳедоромъ.
- Янв. 1498. Свадьба дочери Княгини Анны съ Княземъ Ѳедоромъ Ивановичемъ Бѣльскимъ.
- 29 Мая 1500. Смерть Князя Ивана Васильевича Третяго и вступленіе на престолъ малолѣтняго Ивана Ивановича подъ опекою матери Агриппины и бабушки Анны.
1501. Смерть Княгини Анны.
1503. Смерть удѣльнаго Князя Ѳедора Васильевича, отказавшаго свой удѣлъ Вел. Князю Ивану III.
1507. Построеніе Аграфениной пустыни Княгинею Агриппиною.
1513. Подступленіе къ г. Переяславлю Царевича Бурнаша и отбитіе его.
1517. Присоединеніе Рязанскаго Княжества къ Москвѣ и ссылка Княгини Агриппины въ монастырь.
1520. Взятіе въ плѣнъ Кн. Ивана Ивановича въ Москвѣ и назначеніе отъ В. К. Московскаго Намѣстникомъ

въ Переяславль Ивана Васильевича Хабару Симскаго.

1521. Нашествіе Крымскаго Хана Магметъ-Гирея.

1531. Построеніе въ Зарайскѣ каменной крѣпости.

1533. Нашествіе Татаръ и сожженіе посадовъ Переяславля.

1534. Смерть послѣдняго Рязанскаго Князя Ивана Ивановича въ Литвѣ.

28 Іюл. 1541. Побѣда надъ Зарайскомъ, одержанная воеводою Глѣбовымъ надъ Крымскимъ Ханомъ Саипъ-Гиреемъ.

1564. Послѣднее нашествіе Татаръ подъ предводительствомъ Крымскаго Хана Девлетъ-Гирея.

21 Мая 1570. Побѣда, одержанная Хворостиннымъ и Лыковымъ надъ Крымскимъ Ханомъ Девлетъ-Гиреемъ.

1606. Перенесеніе тѣла Св. Василія, Епископа Рязанскаго, въ Рождественскій соборъ.

30 Мар. 1608. Разбитіе подъ Зарайскомъ Рязанскаго ополченія Лисовскимъ.

1609. Очищеніе отъ непріятеля г. Зарайска Ляпуновымъ.

3 Сент. 1647. Пожаръ въ Рязани.

1654—1655. Моръ въ Рязани и въ Рязанскомъ уѣздѣ.

1656. Убіеніе Архіепископа Рязанскаго Мисаила Мордвою.

1679. Сильный пожаръ въ г. Касимовѣ.

6 Мая 1695. Посѣщеніе Рязани Императоромъ Петромъ Великимъ.

1708. Присоединеніе Переяславля Рязанскаго къ Московской губерніи.

1719. Учрежденіе Переяславль Рязанской провинціи, входившей въ составъ Московской губерніи.

1722. Учрежденіе при Симеоновскомъ монастырѣ ариметической школы.

1741. Преобразование ариметической школы въ латинскую.

1753. Переименованіе латинской школы въ Рязанскую Духовную Семинарію.

1774. Пожаръ въ г. Зарайскѣ, истребившій почти весь городъ.

24 Авг. 1778. Указъ Сенату объ учрежденіи Рязанскаго Намѣстничества въ составѣ 12 уѣздовъ и переименованіе Переяславля Рязанскаго въ Рязань.

16 Дек. 1778. Открытіе Рязанскаго Намѣстничества.



- 22 Дек. 1778. Открытіе присутственныхъ мѣстъ.  
 1779. Утвержденіе герба г. Рязани и новаго плана.
- 22 Сент. 1786. Открытіе Главнаго Народнаго Училища въ г. Рязани.  
 31 Дек. 1786. Первое публичное испытаніе въ Главномъ Народномъ Училищѣ.  
 1787. Голодъ въ Рязани, во время котораго пудъ ржаной муки съ 25 к. асс. возвысился до 1 рубля.
- 27 Нояб. 1804. Открытіе Рязанской Губернской Гимназіи, преобразованной изъ Главнаго Народнаго Училища.  
 1806. Основаніе Инвалиднаго дома Мальшина.  
 1814. Преобразование Рязанской Семинаріи и учрежденіе самостоятельнаго Духовнаго Училища.
- 30 Мая 1819. Посѣщеніе Рязани Государемъ Императоромъ Александромъ I.  
 20 Юля 1820 г. Вторичное посѣщеніе Рязани Государемъ Императоромъ.  
 1820. Назначеніе въ г. Рязани мѣстопробыванія Генераль-Губернатора XII округа.  
 1822. Выходъ въ свѣтъ книги: „Историческое Обзорѣніе Рязанской губерніи“, Т. Воздвиженскаго.
- 17 Ноябр. 1822. Основаніе Дома Трудолюбія и Призрѣнія Неимущихъ.  
 1827. Упраздненіе округовъ генераль-губернаторскихъ.  
 1830—1831. Холера въ Рязанской губерніи.  
 1834. Основаніе Рязанскаго Клуба.
- 17 Юн. 1837. Сильный пожаръ въ Рязани.  
 9 Авг. 1837. Посѣщеніе Рязани Государыней Императрицей Александрой Ѳедоровной.  
 24 Авг. 1837. Посѣщеніе Рязани Государемъ Наслѣдникомъ Александромъ Николаевичемъ и балъ въ Рюминой рошѣ, на которомъ присутствовалъ Государь Наслѣдникъ.  
 30 Сент. 1837. Пожалованіе Государемъ Николаемъ Павловичемъ грамоты Рязанскому Дворянству.  
 Авг. 1838. Открытіе въ Рязани Пансіона для дѣвиць Софіи Телли.  
 1838. Первый годъ изданія Рязанскихъ Губернскихъ Вѣдомостей.  
 1 Янв. 1839. Открытіе Палаты Государственныхъ Имуществъ.  
 1839. Неурожай въ Рязанской губерніи.

1844. Открытіе Александровскаго Дворянскаго Воспитательнаго Заведенія.
1844. Открытіе Губернской больницы, переименованной нынѣ въ земскую.
- 30 Июл. 1845. Открытіе Александринскаго Дѣтскаго Приюта.
1846. Пожары въ г. Скопинѣ.
1847. Пожары въ г. Спасскѣ.
1848. Сильная холера въ Ряз. губ. Умерло 13.477 человекъ.
1848. Сильный пожаръ въ Раненбургѣ.
1854. Холера въ Рязанской губерніи.
- 2 Января. 1858. Открытіе Губернской Публичной Библіотеки въ Рязани, нынѣ уничтоженной.
- 15 Авг. 1858 г. Открытіе Женскаго Перворазряднаго Училища въ Рязани.
1858. Выходъ въ свѣтъ „Исторія Рязанскаго Княжества“, соч. Д. Иловайскаго.
- 23 Март. 1860. Утвержденіе Устава Рязанскаго Клуба.
- 1 Сент. 1860. Открытіе Рязанской выставки сельскихъ произведеній.
- 17 Сент. 1860. Первая публичная лекція Пр. Ростиславова по предмету физическихъ наукъ въ Рязанской Духовной Семинаріи.
- 12 Марта 1861. Объявленіе манифеста отъ 19 Февраля объ освобожденіи крестьянъ отъ крѣпостной зависимости.
1862. Построеніе каменнаго городского театра.
- 1 Июл. 1862. Открытіе Рязанскаго Губернскаго Акцизнаго Управленія.
- 20 Июл. 1862. Открытіе Московско-Рязанской желѣзной дороги.
- 1 Июл. 1863. Открытіе Общественнаго Сергія Живаго Банка.
1864. Учрежденіе Рязанскаго Общества Попечительства о бѣдныхъ.
1864. Открытіе Рязанско-Козловской желѣзной дороги.
1864. Основаніе Рязанскаго Статистическаго Комитета.
- 1 Сент. 1865. Начало изданія Рязанскихъ Епархіальныхъ Вѣдомостей.
1865. Введеніе земскихъ учрежденій.
- 10 и 11 Мая 1865. Сильный пожаръ въ Скопинѣ.
- 11 и 15 Мая 1865. Пожаръ въ г. Спасскѣ, истребившій до 500 домовъ.
- 22 Окт. 1866. Открытіе Окружнаго Суда.



- 1869—1870. Сильные пожары въ г. Раненбургѣ.
- 1 Юн. 1870 г. Открытіе Рязанскаго Общества Потребителей, нынѣ уничтоженнаго.
1870. Преобразование Женскаго Училища въ Женскую Гимназію.
- 1 Янв. 1871. Введеніе Городоваго Положенія.
1871. Пожары въ Рязани.
- 4 Янв. 1873. Основаніе Рязанскаго Торговаго Банка.
- 15 Сент. 1873. Открытіе Общества вспомошествованія бѣднымъ гимназистамъ.
- 1 Окт. 1874. Сильный пожаръ въ Рязани, на Почтовой и Соборной улицахъ.
1877. Учрежденіе Братства Св. Василя Рязанскаго.
1877. Закрытіе Александровскаго Дворянскаго Заведенія.
1878. Основаніе Общества Любителей Музыкальнаго и Драматическаго Искусства въ Рязани.
- 29 Мая 1878. Учрежденіе Семейнаго Кружка въ Рязани.
- 15 Сент. 1878. Сильный пожаръ въ Рязани.
- 5 Нояб. 1878. Открытіе Общества вспомошествованія бѣднымъ воспитанницамъ Женской Гимназіи.
1881. Значительное переселеніе крестьянъ (675 семей) въ Раненбургскомъ и Данковскомъ уѣздахъ.
- 3 Окт. 1882. Открытіе въ Рязани Александровскаго Городскаго Женскаго Училища въ память 25-ти-лѣтія царствованія Императора Александра II.
- 12 Окт. 1882. Признаніе Городскаго Скопинскаго Банка несостоятельнымъ.
- 15, 16 и 17 Мая 1883. Празднества по случаю Священнаго Коронованія ИХЪ ИМПЕРАТОРСКИХЪ ВЕЛИЧЕСТВЪ.

## С В О Д Ъ

### статистическихъ свѣдѣній по Рязанской губерніи

за 1882 годъ.

#### Земледѣліе.

Въ 1882 году высѣяно было слѣдующее количество разнаго хлѣба: ржи 596.027 четв., овса 757.641 четв., гречи 45.296 четв., ячменя, пшеницы и друг. хлѣбовъ 44.909 четв., всего 1.443.873 четв., болѣе противъ предъидущаго года на 4.163 четв. Картофеля было посѣяно 326.288 четв., болѣе предъидущаго года на 26.800 четв.

Собрано хлѣба въ 1882 году: ржи 1.738.204 четв., овса 2.608.945 четв., гречи 36.995 четв. и проч. хлѣбовъ 120.724 четверти, всего 4.504.868 четв., менѣе предъидущаго года, вслѣдствіе неблагопріятныхъ условій, на 1.678.702 четв. Картофеля собрано 1.667.946 четв., болѣе предъидущаго года на 56.979 четвертей.

Цѣны на хлѣбъ въ 1882 году понизились противъ 1881 года. Осенью 1882 года цѣна четверти ржи была отъ 8 руб. 75 коп. до 6 руб. и овса 2 руб. 50 коп.

#### Обезпеченіе народнаго продовольствія.

Вслѣдствіе неудовлетворительнаго урожая 1882 года Губернское Земское Собраніе ассигновало изъ губернскаго продовольственнаго капитала на нужды продовольствія населенія губерніи 360.354 руб.

Наличныя мѣстныя запасныя средства къ 1 Января 1883 года состояли въ слѣдующемъ: 1) запаснаго хлѣба, находящагося въ общественныхъ магазинахъ селеній, 41.795 четв., 2) наличнаго общественнаго продовольственнаго капитала 1.176.008 руб., 3) мѣщанскаго капитала 27.742 руб. и 4) губернскаго продовольственнаго капитала 470.093 руб.



Въ 1882 году роздано ссудъ хлѣбомъ изъ запасныхъ магазиновъ 10.510 четв. и деньгами изъ общественныхъ продовольственныхъ казначействъ 49.406 руб.

### Промышленность.

Число фабрикъ и заводовъ въ 1882 году уменьшилось въ сравненіи съ предыдущимъ годомъ на 11; находилось въ бездѣйствіи и уничтожено 48 заводовъ и фабрикъ, вновь устроено 40. Въ 1882 году число фабрикъ и заводовъ простиралось до 801, изъ коихъ 62 дѣйствовало паровыми двигателями въ 3.100 лошадиныхъ силъ. Сумма производительности простиралась до 12.920.373 рубля, болѣе противъ 1881 года на 244.876 руб. Рабочихъ употреблялось 14.798 человекъ.

### Торговля.

Торговыхъ свидѣтельствъ въ 1882 году взято 13.065, изъ нихъ купеческихъ 1.701. Первое мѣсто по числу взятыхъ свидѣтельствъ занимаетъ Скопинъ (1.972), затѣмъ Рязань (1.739), Раненбургъ (1.440), Зарайскъ (1.337), Саножокъ (1.240), Михайловъ (1.189), Касимовъ (1.108), Данковъ (935), Егорьевскъ (765), Спасскъ (664), Пропскъ (364) и Рязскъ (307).

Ярмарокъ въ Рязанской губерніи бываетъ 158, на которыя въ 1882 году привозъ товаровъ простирался до 2.166.288 р., сбытъ до 868.886 руб., менѣе противъ 1881 года на 33.615 руб. Наиболѣе крупныя ярмарки были: двѣ въ с. Липуновѣ Рязскаго уѣзда, одна Сергіевская, въ г. Касимовѣ, и двѣ Раненбургскія.

### Движеніе населенія.

Народонаселеніе Рязанской губерніи состояло къ 1882 году изъ 1.693.527 душъ обою пола, изъ коихъ 111.471 душа проживало въ городахъ и 1.582.056 душъ въ селеніяхъ.

Въ теченіи 1882 года родилось 86.484 души, а умерло 66.430 душъ, прибыль составляетъ 20.054 души или 1,18% всего населенія. Къ 1883 году народонаселеніе достигло 1.713.581 души.

## Казенные окладные сборы.

Окладныхъ сборовъ, выкупныхъ платежей и окладнаго сбора взаменъ отмѣненнаго земскаго сбора въ 1882 году слѣдовало къ поступленію: недоимокъ 1.611.855 руб. и оклада 4.492.911 руб., всего 6.104.766 руб. Внесено въ казну 3.842.406 р., осталось въ недоимкѣ къ 1 Января 1883 года 2.262.360 руб.

## Земскіе сборы.

Губернскихъ и уѣздныхъ земскихъ сборовъ ожидалось къ поступленію въ 1882 году: недоимокъ 437.878 руб. и оклада 1.073.966 руб., итого 1.511.844 руб. Поступило въ 1882 году 1.025.961 руб. Осталось въ недоимкѣ къ 1883 году 485.883 руб.

По смѣтамъ на 1883 годъ потребно было расходовать 1.263.419 руб., израсходовано 1.043.953 руб.

Всѣ вообще земскіе сборы предназначены на удовлетвореніе слѣдующихъ потребностей: на содержаніе мѣстнаго Гражданскаго Управленія 58.768 руб., на крестьянскія учрежденія 42.582 руб., на Судебныя Мировыя учрежденія 126.507 руб., на содержаніе Земскаго Управленія 120.387 руб., на народное здравіе 251.368 руб., на общественное призрѣніе 37.658 руб., на народное образованіе 205.287 руб., на отбываніе подводной, дорожной и квартирной повинностей 209.089 руб., на другіе расходы 202.773 руб., всего 1.263.419 руб.

Сумма земскихъ расходовъ погашалась: а) сборомъ съ 3.534.973 десятинъ земли 973.925 руб., б) сборомъ съ прочихъ недвижимыхъ имуществъ (оцѣненныхъ въ 13.488.812 руб.) 105.842 руб., в) сборомъ съ торговыхъ документовъ 124.238 руб. и г) другими доходами и остатками 59.414 руб., итого 1.263.419 руб.

## Частныя земскія повинности.

Частныхъ повинностей на дворянскія потребности оставалось: въ недоимкѣ 37.781 руб., оклада 50.799 р., взыскано въ 1882 году 30.547 руб., осталось въ недоимкѣ 58.033 руб.



## Городскіе доходы и расходы.

Всѣ доходы городовъ Рязанской губерніи простирались въ 1882 году до 480.768 руб., менѣе противъ 1881 года на 22.436 руб., а расходы до 474.788 руб., болѣе предъидущаго года на 30.856 руб. Наиболѣе значительное уменьшеніе доходовъ замѣчается по г. Скопину, вслѣдствіе крушенія Скопинскаго Городскаго Общественнаго Банка, а именно на 21.644 руб.

Вообще же по всѣмъ городамъ, за исключеніемъ Скопина, въ 1882 году было незначительное увеличеніе городскихъ доходовъ.

Городскія недоимки достигли въ 1882 году до 71.305 руб. Запасные капиталы городовъ (семи городовъ) Рязанской губерніи простираются до 213.819 руб., изъ коихъ 129.839 руб. числятся по г. Скопину.

## Акцизные сборы.

Въ 1882 году поступленіе акцизныхъ сборовъ было слѣдующее: питейнаго дохода 4.203.952 руб. и табачнаго дохода 45.684 руб., итого 4.249.646 руб. Въ сравненіи съ предъидущимъ годомъ питейный и табачный доходы увеличились на 448.082 руб., главнымъ образомъ вслѣдствіе возвышенія съ 1 Юля 1881 года акциза съ 7 коп. на 8 коп. за градусъ вина.

Число мѣстъ питейной продажи въ 1882 году было 2.488 (изъ нихъ питейныхъ заведеній 1.466 и трактировъ 488), менѣе противъ 1881 года на 173.

## Воинская повинность.

Рязанская губернія въ 1882 году должна была выставить 4.488 новобранцевъ. Принято было 4.457 человекъ. По призыву и приему на службу израсходовано изъ казны 6.479 руб., и изъ земскихъ сборовъ 8.873 руб., итого 15.352 руб.

## Народная нравственность.

Общее число преступленій, совершенныхъ въ 1882 году, было 432, менѣе

предыдущаго года на 193. Число преступниковъ было 608, изъ коихъ 563 мужчинъ и 45 женщинъ. Главныя преступленія были—имущественныя нарушенія. Число ихъ простиралось до 242, обвиняемыхъ въ нихъ 322 мужч. и 25 женщинъ. Смертоубійствъ 26 случаевъ. Изъ 608 осужденныхъ было: крестьянъ 442 чел., военныхъ 59 чел., мѣщанъ 54, дворянъ потомственныхъ 10 и личныхъ 2 человека. Самое значительное число осужденныхъ приходится на возрастъ отъ 21 до 30 лѣтъ и самое меньшее на возрастъ моложе 17 лѣтъ.

Въ мѣстахъ заключенія содержалось подъ стражею къ 1 Января 1882 года 1.455 чел., къ 1 Января 1883 года всѣхъ заключенныхъ было 1.363 чел. мужч. и 77 женщ., всего 1.440.

Арестантами исправительнаго отдѣленія за произведенныя ими частныя работы получено поденной платы 11.221 руб.

### Народное просвѣщеніе.

Учебныхъ заведеній въ Рязанской губерніи 655, въ коихъ обучалось въ 1882 году 43.556 человекъ, изъ нихъ 37.234 мужскаго пола и 6.322 женскаго пола. Общее число учащихся относится къ общему числу жителей губерніи какъ 1 : 39; въ частности же по сословіямъ: по духовному вѣдомству какъ 1 : 4; въ дворянскомъ сословіи съ горожанамъ какъ 1 : 14 и въ крестьянскомъ сословіи какъ 1 : 44.

Число заведеній противъ 1881 года увеличилось на 36, а число учащихся на 3.674.

Земствами затрачено на народное образованіе 205.287 руб., а городами до 45.000 руб.

### Народное здравіе.

Въ Рязанской губерніи въ 1882 году находилось 75 врачей, изъ нихъ въ Рязани 18 человекъ (въ томъ числѣ 2 женщины) и въ уѣздахъ 57. Ветеринарныхъ врачей 3. Аптекъ 19.

Оспопрививаніемъ въ губерніи кромѣ врачей и фельдшеровъ занималось 126 лицъ. Осва привита 39.973 младенцамъ, что составляетъ 46,2% всѣхъ родившихся въ 1882 году.



Всѣхъ больныхъ, пользовавшихся въ больничныхъ заведеніяхъ, было 10.056, изъ коихъ выздоровѣло 8.478, умерло 691. Въ частной практикѣ больныхъ было 11.439, изъ нихъ выздоровѣло 9.966, умерло 1.242. Приходящихъ больныхъ было 269.094 чел. Число лицъ, подвергнувшихся заразительнымъ болѣзнямъ, въ 1882 году представляетъ слѣдующіе итоги:

Болѣзни:	Заболѣло:	Умерло:	% смертности:
Тифъ . . . . .	2.474 чел.	195 чел.	8,1
Скарлатина . . . . .	2.115 —	491 —	23,3
Дизентерія . . . . .	1.414 —	218 —	15,5
Сифилисъ . . . . .	1.378 —	11 —	0,8
Оспа . . . . .	444 —	70 —	1,5
Корь . . . . .	419 —	48 —	12.
Дифтеритъ . . . . .	346 —	110 —	36,6

### Б о г а д ѣ л ь н и .

Богадѣленъ въ Рязанской губерніи 22, изъ коихъ 2 въ Рязани. Всѣхъ приязрѣваемыхъ въ 1882 году было 717 чел. обоего пола. Кромѣ того въ Рязани имѣется пріютъ для временнаго помѣщенія подкидышей, въ коемъ было 32 человекъ.

### П о ж а р ы .

Пожарныхъ случаевъ въ 1882 году было въ Рязанской губерніи 1.184, изъ нихъ 54 въ городахъ и 1.130 въ селеніяхъ. Истреблено пожарами 8.716 дворовъ—107 въ городахъ и 8.609 въ селеніяхъ. Убытокъ отъ пожаровъ простирается до 4.295.685 руб., изъ коихъ 197.450 руб. падаетъ на города и 4.098.235 руб. на селенія. Противъ 1881 года число пожарныхъ случаевъ увеличилось на 236, число сгорѣвшихъ дворовъ на 3.713, и количество убытка на 2.156.039 руб.

Изъ числа 1.184 пожаровъ 39 произошли отъ молніи, 48 отъ дурнаго устройства печей и трубъ, 247 отъ неосторожности, 193 отъ поджоговъ и 657 отъ неизвѣстныхъ причинъ.

Строеній, застрахованныхъ въ земствѣ, истреблено 12.751, изъ коихъ 519 каменныхъ, 16 смѣшанныхъ и 12.216 деревянныхъ.

Страховаго земскаго капитала къ 1 Января 1882 года оставалось 140.905 руб., поступило въ 1882 году 571.923 руб., всего 712.828 р. Въ 1882 году израсходовано на вознагражденіе за пожарныя убытки 784.245 руб. и на другіе расходы 62.021 руб., итого 846.266 руб. Такимъ образомъ къ 1 Января передержано 133.438 руб., каковая сумма позаимствована изъ запаснаго губернскаго земскаго капитала и изъ другихъ суммъ. На уплату этихъ позаимствованій увеличился страховые платежи по обязательному страхованію на 50%.

Въ городахъ Рязанской губерніи пожарныя обозы въ 1882 году находились въ слѣдующемъ видѣ: заливныхъ трубъ было 48, бочекъ 104, лошадей 170 и 184 человѣка пожарной команды. Содержаніе этихъ обозовъ обошлось въ 39.057 руб.

### Крестьянское дѣло.

Изъ общаго числа душъ крестьянъ Рязанской губерніи, находившихся въ крѣпостной зависимости, пространнымъ до 357.592, къ 1 Января 1882 года состояло: на выкупѣ—278.842 д. и въ обязательныхъ отношеніяхъ—78.750 д. Въ теченіе 1882 года число собственниковъ увеличилось на 17.212 душъ и затѣмъ 1 Января 1883 года состояло крестьянъ: собственниковъ—296.054 д. и въ обязательныхъ отношеніяхъ—61.538.

Со времени открытія дѣйствій Главнаго выкупнаго учрежденія, т. е. съ 27 Октября 1861 года по 1 Юля 1883 года, поступило выкупныхъ сдѣлокъ по Рязанской губерніи 3.286, изъ коихъ утверждено Главнымъ выкупнымъ учрежденіемъ 3.118. Число ревизскихъ душъ крестьянъ, приступившихъ къ выкупу, 302.708. Выкуплено земли 840.283 десятины. Разрѣшено крестьянамъ выкупной ссуды 32.769.204 руб.



## Движеніе населенія въ Рязанской губерніи за 1882 годъ.

У ѣ з д ы .	Число бра- ковъ.	Число родившихся.			Число умершихъ.			% прибыл.
		Муж. пола.	Жен. пола.	Обоего пола.	Муж. пола.	Жен. пола.	Обоего пола.	
Рязанскій . .	1.820	4.482	4.241	8.723	3.517	3.308	6.825	1.898
Зарайскій . .	1.162	2.644	2.627	5.271	2.084	2.087	4.171	1.100
Егорьевскій .	1.346	3.484	3.238	6.722	3.060	2.873	5.933	789
Спасскій . . .	1.509	3.607	3.461	7.068	3.052	2.702	5.754	1.314
Касимовскій .	1.500	3.753	3.550	7.303	3.185	2.917	6.102	1.201
Сапожковскій	1.110	4.296	4.058	8.354	3.090	2.959	6.049	2.305
Пронскій . . .	938	2.675	2.655	5.330	2.025	1.950	3.975	1.355
Скоцинскій . .	1.377	4.313	4.128	8.441	3.351	3.129	6.480	1.961
Ряжскій . . .	977	3.896	3.660	7.556	3.038	2.820	5.858	1.698
Раненбургскій	1.103	4.363	4.118	8.481	3.203	2.972	6.175	2.306
Данковскій . .	970	2.876	2.773	5.649	1.976	1.902	3.878	1.771
Михайловскій	1.528	3.898	3.688	7.586	2.727	2.503	5.230	2.356
Итого.	15.340	44.287	42.197	86.484	34.308	32.122	66.430	20.054

Распредѣленіе числа жителей по городамъ и уѣздамъ Рязанской губерніи.

Названіе уѣз- довъ.	Въ городѣ.			Въ уѣздѣ.		
	Мужч.	Женщ.	Всего.	Мужч.	Женщ.	Всего.
Рязанскій . .	15.817	14.603	30.420	81.342	85.453	166.795
Данковскій . .	1.289	1.216	2.505	54.493	53.834	108.327
Ряжскій . . .	2.265	2.079	4.344	61.886	63.828	125.714
Раненбургскій	2.169	2.133	4.302	68.447	68.512	136.959
Спасскій . . .	2.172	2.085	4.257	70.017	73.956	143.973
Сапожковскій.	1.379	1.271	2.650	73.664	74.465	148.129
Скопинскій . .	5.272	4.825	10.097	74.840	76.410	151.250
Егорьевскій . .	3.403	2.755	6.158	61.595	64.722	126.317
Зарайскій . .	3.282	2.530	5.812	57.990	60.585	118.575
Касимовскій . .	6.803	8.323	15.126	71.611	76.331	147.942
Михайловскій.	1.401	1.290	2.691	72.086	69.291	141.377
Провскій . . .	861	828	1.689	53.129	55.043	108.172
Итого . .	46.113	43.938	90.051	801.100	822.430	1.623.530



Число жителей въ Рязанской губерніи по сословіямъ.

Наименованіе сословія.	Мужескаго пола.	Женскаго пола.	Всего.
<b>I. Дворянъ:</b>			
Потомственныхъ . . . . .	4.031	4.645	8.676
Личныхъ . . . . .	2.905	3.298	6.203
<b>II. Духовенства:</b>			
Чернаго . . . . .	372	1.077	1.449
Бѣлаго . . . . .	6.799	8.010	14.809
<b>III. Почетныхъ гражданъ:</b>			
Потомственныхъ . . . . .	372	364	736
Личныхъ . . . . .	717	664	1.381
<b>IV. Городскихъ сословія:</b>			
Купцовъ . . . . .	3.587	4.214	7.801
Мѣщанъ . . . . .	27.125	29.496	56.621
Цеховыхъ . . . . .	384	317	701
<b>V. Сельскихъ сословія:</b>			
Крестьянъ . . . . .	732.376	760.724	1.493.100
Колонистовъ . . . . .	7	8	15
<b>VI. Военныхъ сословія:</b>			
Регулярныхъ войскъ, отстав- ныхъ, безсрочно-отпускныхъ и семействъ солдатъ . . . . .	67.665	53.276	120.941
<b>VII. Иностранныхъ подданныхъ</b>	182	194	376
<b>VIII. Иностранцевъ . . . . .</b>	132	81	213
<b>IX. Разночинцевъ . . . . .</b>	559	—	559
<b>Итого . . . . .</b>	<b>847.213</b>	<b>866.368</b>	<b>1.713.581</b>

**Число жителей обоого пола въ Рязанской губерніи по вѣроисповѣданіямъ.**

Уѣзды.	Православныхъ.	Раскольниковъ.	Римско-католическ.	Армяно-Грегоріан.	Протестант.	Еванг. реформ.	Евреевъ.	Магометанъ и другихъ исповѣданій.
Рязанскій . . .	192.489	3.395	762	4	136	—	420	9
Данковскій . .	110.617	142	55	—	2	—	14	2
Егорьевскій . .	126.274	6.108	7	—	23	—	46	друг. испов. 17
Зарайскій . . .	123.119	1.131	38	—	15	—	57	друг. испов. 27
Касимовскій . .	156.619	88	1	—	15	—	27	6.284
Михайловскій .	143.891	138	7	—	1	6	23	2
Пронскій . . .	109.134	623	12	—	—	4	87	1
Рязскій . . . .	129.801	78	27	—	12	—	132	3 5 др. исп.
Ряненбургскій .	140.735	446	12	1	1	—	57	9
Спасскій . . . .	146.976	1.169	55	12	2	—	16	—
Сапожковскій .	149.778	917	41	—	6	—	32	5
Скопинскій . .	160.830	277	105	3	43	—	75	14
<b>Итого . . . .</b>	<b>1.690.263</b>	<b>14.512</b>	<b>1.156</b>	<b>20</b>	<b>256</b>	<b>10</b>	<b>986</b>	<b>6.378</b>



## О фабрикахъ и заводахъ за 1882 годъ.

Родъ фабрикъ и заводовъ.	Узвды.											Всего въ губерніи.			
	Рязанскій.	Зарайскій.	Егорьевскій.	Спасскій.	Касимовскій.	Сапожковскій.	Пронскій.	Скопинскій.	Рязскій.	Раненбургскій.	Данковскій.	Михайловскій.	Число фабрикъ и заводовъ.	Сумма произ-водства въ руб-ляхъ.	Число рабо-чихъ.
Бумаго и льняно-при-дильныя . . . . .	—	—	1	—	1	—	—	—	—	—	—	—	2	4.016.373	4.099
Бумаго-ткацкія . . . . .	—	2	11	—	—	—	—	—	—	—	—	—	13	450.042	1.182
Бумаго-красильныя и синельныя . . . . .	2	—	30	—	2	—	2	3	—	—	1	40	303.938	192	
Галандры . . . . .	—	—	5	—	—	—	—	—	—	—	—	5	12.277	40	
Винокуренныя . . . . .	2	1	—	3	2	3	2	2	3	2	6	28	1.872.020	968	
Водочныя . . . . .	—	1	—	—	1	—	—	1	—	—	1	4	40.000	10	
Пивоваренныя . . . . .	2	1	—	—	—	—	—	2	—	—	—	1	6	56.434	51
Крахмальные и паточ-ныя . . . . .	6	—	2	11	3	3	—	5	—	3	4	37	264.956	475	
Солодовенныя . . . . .	4	2	—	1	—	—	—	—	—	1	1	1	10	92.570	29
Суконныя и суконно-кромочныя . . . . .	2	—	—	—	—	—	—	—	—	—	—	—	2	94.000	332
Рогожныя . . . . .	—	—	1	—	—	—	—	—	—	—	—	—	1	4.200	40
Ватныя . . . . .	22	—	1	—	—	—	—	—	—	—	—	—	23	675.200	308
Спичечныя . . . . .	—	6	60	—	—	—	—	—	—	—	—	—	66	50.933	346
Бумажныя . . . . .	—	—	—	—	—	—	1	—	—	—	—	—	1	560	4
Поташныя . . . . .	—	—	—	—	—	1	—	1	—	—	—	—	2	1.210	4
Канатныя . . . . .	—	—	—	—	3	—	—	—	—	—	—	—	3	18.500	60
Табачныя . . . . .	1	—	—	—	—	—	—	—	—	1	—	—	2	94.000	26
Смоляныя . . . . .	5	—	—	—	—	—	—	—	—	—	—	—	5	800	5
Щастальные . . . . .	1	2	—	—	—	—	—	—	—	—	—	—	3	110.500	13
Соломенныхъ издѣлій.	—	2	—	—	—	—	—	—	—	—	—	—	2	3.003	36
Кучечныя . . . . .	—	—	2	—	—	—	—	—	—	—	—	—	2	780	9
Свѣчно-восковые и во-скобойныя . . . . .	4	1	—	—	1	4	—	2	—	—	—	—	12	113.130	31
Салотопенныя . . . . .	—	—	—	6	1	—	—	—	—	—	3	1	11	20.770	18
Свѣчно-сальныя . . . . .	—	—	—	—	1	—	—	1	2	—	1	2	7	9.800	11
Мыловаренныя . . . . .	—	—	—	—	—	—	—	2	1	—	—	—	3	17.150	9
Кожевенныя . . . . .	1	2	7	—	13	8	1	4	6	—	2	2	46	656.365	295

Родъ фабрикъ и заводовъ.	У в а д ы.											Всего въ губерніи.			
	Рязанскій.	Зарайскій.	Егорьевскій.	Спасскій.	Касимовскій.	Сапожковскій.	Пронскій.	Свопинскій.	Рязскій.	Рявенбургскій.	Данковскій.	Михайловскій.	Число фабрикъ и заводовъ.	Сумма произ-водства въ руб-ляхъ.	Число рабо-чихъ.
Мерлужечныя. . . . .	—	—	—	—	6	—	—	—	—	—	—	—	6	192.400	77
Овчинныя . . . . .	—	—	—	—	—	—	—	5	—	—	—	—	5	1.775	10
Маслобойныя . . . . .	5	—	—	1	15	—	18	32	—	78	63	12	224	23.021	292
Перовыя или пуховыя Сыроваренныя . . . . .	—	3	—	—	—	—	—	—	—	—	—	—	3	133.000	211
Щетинныя . . . . .	—	5	—	—	—	—	—	—	—	—	—	—	5	47.600	52
Пуговичныя . . . . .	—	—	1	—	—	—	—	—	—	—	—	—	1	5.100	50
Гончарныя . . . . .	—	—	—	—	—	—	—	7	—	—	—	—	7	250	7
Кирпичныя . . . . .	32	11	6	24	18	—	16	4	—	18	34	8	171	157.449	682
Каменно-угольныя . . . . .	—	—	—	—	—	—	—	3	—	—	1	—	4	1.066.765	1.216
Зеркальныя . . . . .	—	—	—	2	—	—	—	—	—	—	—	—	2	375.000	503
Мѣдно-литейныя (пла- вильныя) . . . . .	—	—	—	—	1	—	—	—	—	—	—	—	1	800	1
Желѣзо-лудильныя . . . . .	—	—	—	—	4	—	—	—	—	—	—	—	4	65.445	43
Чугунно-литейныя . . . . .	2	1	—	—	3	6	—	2	—	—	1	—	15	205.309	379
Касельныя . . . . .	2	—	—	—	—	—	—	—	—	—	—	—	2	3.500	7
Колокольныя . . . . .	—	—	—	—	1	—	—	—	—	—	—	—	1	592	4
Игольныя . . . . .	—	—	—	—	—	—	1	—	—	—	—	—	1	76.517	400
Стекляныя . . . . .	—	—	—	—	6	—	—	—	—	—	—	—	6	317.300	444
Костеобжигательныя . . . . .	—	—	1	—	—	—	—	—	—	—	—	—	1	28.060	28
Желѣзо-дѣлательныя . . . . .	—	—	—	—	—	—	1	—	—	—	—	—	1	693.190	822
Зеркало-литейныя . . . . .	—	—	—	—	—	1	—	—	—	—	—	—	1	—	101
Для приготовленія кра- сокъ . . . . .	1	—	—	—	—	—	—	—	—	—	—	—	1	4.240	4
Химическія . . . . .	1	—	—	—	—	—	—	—	—	—	—	—	1	11.650	15
Патронныя для папи- росъ . . . . .	1	—	—	—	—	—	—	—	—	—	—	—	1	600	6
Лѣсопильныя . . . . .	—	1	—	—	1	—	—	—	—	—	—	—	2	6.100	15
Искусственно - мине- ральныхъ водъ . . . . .	1	—	—	—	—	—	—	—	—	—	—	—	1	1.400	3
Портландскаго цемента Для пропитыванія шпаль . . . . .	—	1	—	—	—	—	—	—	—	—	—	—	1	474.851	714
Итого . . . . .	98	41	128	48	83	27	41	75	11	102	117	30	806	12.983.900	14.892



Число разных зданій въ Рязанской губерши, за исключеніемъ православныхъ и другихъ церквей.

У ѣ з д ы.	Въ городѣ.				Въ у ѣ з д ѣ.			
	Домовъ.		Нежилыхъ зданій.		Домовъ.		Нежилыхъ зданій.	
	Кам.	Дер.	Кам.	Дер.	Кам.	Дер.	Кам.	Дер.
Рязанскій . . .	275	1.523	162	186	882	23.678	16	267
Данковскій . . .	73	293	79	97	6.296	8.900	104	868
Егорьевскій . . .	109	485	184	92	21	19.420	12	162
Зарайскій . . .	71	647	135	116	174	16.289	33	234
Касимовскій . . .	105	1.146	105	101	112	22.926	16	259
Михайловскій . . .	65	418	39	134	502	18.844	32	333
Провскій . . .	22	262	37	35	593	13.779	38	279
Рязевскій . . .	46	411	48	73	592	19.673	16	186
Раненбургскій . . .	107	600	82	51	1.016	20.241	21	174
Спасенскій . . .	33	588	22	26	1.203	23.350	80	266
Сапожковскій . . .	67	391	45	25	312	21.028	18	1.333
Скопинскій . . .	234	1.357	1.47	221	473	20.274	43	220
Итого . . .	1.207	8.121	1.085	1.157	12.176	228.402	429	5.581

Число церквей и другихъ богослужебныхъ зданій въ Рязанской губерши.

У ѣ з д ы.	В ѣ г о р о д ѣ .				В ѣ у ѣ з д ѣ .			
	Церквей и монастырей православныхъ.		Церквей и другихъ богослужебныхъ зданій неправославныхъ.		Церквей и монастырей православныхъ.		Церквей и богослужебныхъ зданій неправославныхъ.	
	Кам.	Дер.	Кам.	Дер.	Кам.	Дер.	Кам.	Дер.
Рязанскій . . . . .	15	—	1	1	48	57	—	—
Данковскій . . . . .	3	—	—	—	36	24	—	—
Егорьевскій . . . . .	4	4	—	—	21	47	—	—
Зарайскій . . . . .	11	1	—	—	48	32	—	—
Касимовскій . . . . .	14	—	1	—	20	44	1	8
Михайловскій . . . . .	6	—	—	—	50	28	—	—
Пронскій . . . . .	4	—	—	—	35	40	—	—
Ряжскій . . . . .	5	—	—	—	45	26	—	—
Раненбургскій . . . . .	5	—	—	—	50	28	—	—
Спасскій . . . . .	1	2	—	—	37	51	—	—
Сапожковскій . . . . .	5	—	—	—	30	40	—	—
Скопинскій . . . . .	11	1	—	—	32	43	—	—
Итого . . . . .	94	8	2	1	452	460	1	8



Число учебных заведений и учащихся въ Рязанской губерніи за 1882 годъ.

Название учебных заведений.	Число заведений.	Число учащихся.		
		М. п.	Ж. п.	Об. пол.
<b>А. Гражданскія.</b>				
Гимназія мужская . . . . .	1	437	—	437
Гимназія женская . . . . .	1	—	165	165
Прогимназіи мужскія . . . . .	3	254	—	254
Прогимназіи женскія . . . . .	4	—	329	329
Реальныя училища . . . . .	2	163	—	163
Уездныя и городскія училища	11	918	—	918
Приходскія городскія училища .	30	1.608	1.000	2.608
Сельское училище . . . . .	1	80	40	120
Частныя учебныя заведенія 2-го и 3-го разряда . . . . .	4	8	238	246
Домъ Трудолюбія и призрѣнія неимущихъ . . . . .	1	—	66	66
Александринскій пріютъ . . . .	1	38	38	76
Двуклассныя сельскія началь- ныя училища Министерства На- роднаго Просвѣщенія . . . . .	15	1.301	108	1.409
Одновлассныя того же вѣдомства	12	504	127	631

Название учебных заведений.	Число заведений.	Число учащихся.		
		М. п.	Ж. п.	Об. пол.
Сельскія церковно-приходскія начальныя народныя училища .	24	712	82	794
Школы, содержимыя земствомъ, обществомъ и частными лицами	494	27.500	3.513	31.013
Ларинское училище въ с. Любучахъ . . . . .	1	64	—	64
Александровское земское училище для приготовления учителей	1	81	—	81
Практическая школа при Александровскомъ училищѣ . . . .	1	23	—	23
Рязанское Ремесленное училище	1	92	—	92
<b>Б. Духовныя.</b>				
Семинарія . . . . .	1	707	—	707
Духовныя мужскія училища . .	7	1.277	—	1.277
Духовное женское училище . .	1	—	370	370
Школы при церквахъ, монастыряхъ и домахъ священноцерковнослужителей . . . . .	38	1.467	246	1.713
<b>Итого . . . . .</b>	<b>655</b>	<b>37.234</b>	<b>6.322</b>	<b>43.556</b>





## Извлеченія изъ почтовыхъ правилъ.

*Открытое письмо* пишется на казенныхъ бланкахъ. Цѣна бланковъ съ 3-хъ-копѣчнымъ штемпелемъ 3 коп. за каждый, или безъ штемпеля по 1 коп. за четыре штуки. Такса для открытаго письма 3 коп. Такса для *закрытаго письма* 7 коп. за лотъ. Вѣсъ его не долженъ превышать 5 фунтовъ.

Штемпельные конверты продаются по нарицательной цѣнѣ съ прибавленіемъ  $\frac{1}{2}$  коп. за конвертъ.

*Бандерольныя отправленія* (съ печатными произведеніями, дѣловыми бумагами и образчиками товаровъ) оплачиваются по 2 коп. за каждые 4 лота. Вѣсъ бандерольнаго отправленія ограниченъ 4 фун. для печатныхъ произведеній и бумагъ и 20 лот. для образчиковъ товаровъ.

Открытыя и закрытыя письма и бандерольныя отправленія могутъ пересылаться *заказнымъ* порядкомъ, съ уплатою 7 коп. за заказъ. За утрату заказнаго отправленія почта выплачиваетъ 10 руб.

Въ *денежныхъ пакетахъ* пересылаются деньги и цѣнные бумаги съ обязательнымъ страхованіемъ не ниже нарицательной цѣны и не выше, какъ вдвое противъ этой цѣны.

Въ *цѣнныхъ пакетахъ*, кромѣ денегъ и цѣнныхъ бумагъ, могутъ пересылаться всякаго рода другіе документы и предметы, имѣющіе цѣнность для корреспондентовъ, причемъ страхованіе бумагъ производится по усмотрѣнію отправителя. Цѣнному пакету объявляется цѣна не свыше 15 т. руб. Цѣнные пакеты подаются также закрытыми, при объявленіи цѣны не свыше 500 руб., причемъ пересылка денегъ воспрещается. Кромѣ вѣсоваго сбора по 7 коп. за лотъ, за цѣнные и денежные пакеты взимается *страховой сборъ*: съ суммы до 600 руб. по  $\frac{1}{2}$  коп. съ рубля, съ суммы 601—1.600 руб. по  $\frac{1}{4}$  коп., съ приплатою 1 руб. 50 коп. за все отправленіе; съ суммы свыше 1.600 руб. по  $\frac{1}{8}$  коп. съ рубля, съ приплатою 3 руб. 50 коп.

Вѣсъ цѣннаго пакета ограниченъ: закрытаго 10 фун. и открытаго 20 фун., а денежнаго пакета не въ кожаномъ узлѣ 20 фун., а въ кожаномъ узлѣ 60 фун.

*Посылки* пересылаются: *цѣнные* и *безъ цѣны*. Вѣсъ посылокъ огра-



ниченъ 3 пудами и высшій размѣръ объявляемой цѣнности 5 т. руб. Вѣсовой сборъ съ фунта до 300 верстъ по 3 коп., на разстояніе свыше 300 до 400 верстъ по 4 коп. и т. д. до 2.500 верстъ, увеличивая плату на 1 коп. за каждое дальнѣйшее разстояніе до 100 верстъ. Свыше 2.500 верстъ на всякое разстояніе прибавляется по 1 коп. за каждыя 250 верстъ.

За *посылки съ книгами* взимается на разстояніе не свыше 1.500 верстъ по общей таксѣ, а свыше 1.500 верстъ до 2.500 верстъ по 16 коп., свыше 2.500 верстъ до 5.000 верстъ по 18 коп., свыше 5.000 верстъ по 20 коп. за фунтъ.

### Отправление почтъ изъ Рязани.

#### ЕЖЕДНЕВНО:

На *Козловско-Воронежскій трактъ* по Рязанско-Козловской желѣзной дорогѣ въ 6 ч. 15 м. пополудни. На *Московскій трактъ* по Московско-Рязанской желѣзной дорогѣ въ 1 ч. 45 м. пополуночи.

#### Обыкновенныя почты.

На *Елатомскій трактъ* по Воскресеньямъ и Четвергамъ въ 9 час. вечера. На *Михайловскій трактъ* по Средамъ и Субботамъ въ 9 час. вечера. На *Спасъ-Клепикн* и *Туму* по Вторникамъ и Пятницамъ въ 9 час. вечера.

#### Одноконныя почты.

На *Елатомскій трактъ* по Вторникамъ и Пятницамъ въ 9 час. вечера. На *Михайловскій трактъ* по Понедѣльникамъ и Пятницамъ въ 9 час. вечера.

Въ *Москву* съ курьерскимъ поѣздомъ въ 12 час. дня и въ *Егорьевскъ* съ пассажирскимъ поѣздомъ въ 2 ч. 30 м. дня отправляется ежедневно простая и заказная корреспонденція.

### Полученіе почтъ.

#### ЕЖЕДНЕВНО:

Съ *Московского тракта* по Московско-Рязанской желѣзной дорогѣ 7 ч. 15 м. вечера и съ *Воронежско-Козловскаго тракта* по Козловско-Воронежской желѣзной дорогѣ въ 3 ч. пополудни.

Обыкновенныя почты.

Съ *Елатомскаго тракта* по Понедѣльникамъ и Пятницамъ въ 3 ч. 25 м. пополудни. Съ *Михайловскаго тракта* по Вторникамъ и Субботамъ въ 2 ч. 55 м. пополудни. Изъ *Спасъ-Клепиковъ* и *Тумы* по Вторникамъ и Пятницамъ въ 4 ч. 40 м. и лѣтомъ въ 6 ч. 25 м. пополуночи.

Одноконныя почты.

Съ *Елатомскаго тракта* по Средамъ и Воскресеньямъ въ 3 ч. 25 м. пополудни. Съ *Михайловскаго тракта* по Воскресеньямъ и Четвергамъ въ 2 ч. 55 м. пополудни.

Съ *Москвы* съ курьерскимъ поѣздомъ простая и заказная корреспонденція въ 4 ч. 30 м. утра.

Пріемъ и выдача корреспонденціи.

Пріемъ и выдача корреспонденціи производится *ежедневно*: пакетовъ, узловъ и посылокъ 8 ч. утра до 2 ч. дня; заказной корреспонденціи съ 8 ч. утра до 2 ч. дня и съ 6 до 8 ч. вечера; простой корреспонденціи и продажа марокъ, конвертовъ и бланковъ отрытыхъ писемъ съ 8 ч. утра до 8 ч. вечера.

Кромѣ дней: Срѣтенія Господня (2 Февраля), Благовѣщенія Пресв. Богородицы (25 Марта), Вербнаго Воскресенья, третьяго дня Св. Пасхи, Вознесенія Господня, Преображенія Господня (6 Августа), Успенія Пресв. Богородицы (15 Августа), Рождества Пресв. Богородицы (8 Сентября), Воздвиженія Креста Господня (14 Сентября), Введенія во храмъ Пресв. Богородицы (21 Ноября), втораго дня праздника Рождества Христова (26 Декабря) и во всѣ *воскресные дни*, въ которые пріемъ и выдача корреспонденціи, равно и продажа марокъ, конвертовъ и бланковъ производится только съ 8 ч. утра до 11 ч. дня, т. е. въ продолженіи трехъ часовъ.

Въ дни же тезоименитства ГОСУДАРЯ ИМПЕРАТОРА и ГОСУДАРЫНИ ИМПЕРАТРИЦЫ, въ день Обрѣзанія Господня (Новый годъ), въ день Богоявленія Господня (Крещеніе), въ первый и второй день Св. Пасхи, въ день Св. Троицы и въ первый день праздника Рождества



Христова (25 Декабря) пріемъ и выдача корреспонденціи, равно и продажа марокъ, конвертовъ и бланокъ *вовсе не производится.*

*Примѣчанія:* 1) Съ обыкновенными почтами отправляется и получается всякаго рода корреспонденція, а съ одноконными почтами одна простая письменная и заказная корреспонденція. 2) Во время задѣлки отправляемыхъ почтъ и раздѣлки полученныхъ выдача страховой корреспонденціи пріостанавливается на время потребное для означенной операціи.

### Извлеченіе изъ телеграфныхъ правилъ.

Россійская Имперія дѣлится на 3 тарифныя пространства: 1) Европейская Россія до Екатеринбургскаго меридіана со включеніемъ Кавказа; 2) Азіатская Россія до Срѣтенскаго меридіана со включеніемъ Туркестанскаго края и 3) Отъ Срѣтенскаго меридіана до предѣловъ Имперіи на Восточномъ Океанѣ. Въ каждомъ пространствѣ считается по три пояса. *Плата* за 10 словъ въ 1-мъ поясѣ (200 верстъ) 30 к., во 2-мъ (1.000 верстъ) 60 коп. и въ 3-мъ (болѣе 1.000 верстъ) 1 р. 20 коп. и за каждое слово сверхъ десяти  $2\frac{1}{2}$  коп. въ 1-мъ поясѣ, 5 коп. во 2-мъ и 10 коп. въ 3-мъ поясѣ. При переходѣ телеграммъ изъ Европейской Россіи въ Азіатскую, а также изъ одной полосы Азіатской Россіи въ другую или обратно взимается плата сложная изъ установленнаго для каждой изъ названныхъ частей Россіи. Наибольшая *длина* каждаго слова опредѣляется въ семь слоговъ. Отдѣльно стоящія буквы или цифры, а также слова, соединенныя посредствомъ тире или раздѣленныя апострофомъ, считаются за отдѣльныя слова. *Подчеркиваніе* считается за одно слово. Каждая пять *цифръ* считаются за слово; точки и запятыя, входящія въ составъ чиселъ, равно и дробныя знаки, считаются каждый за отдѣльную цифру. Знакъ, обозначающій *процента* ( $\%$ ), считается за три цифры. *Знаки* препинанія, тире, кавычки, скобки и т. п. не входятъ въ число словъ.

Подателю предоставляется впередъ *уплатить отвѣтъ*. Передъ адресомъ и въ скобкахъ дѣлается надпись: (*отвѣтъ уплаченъ*). Если отправитель не обозначитъ числа словъ отвѣта, то взимается плата за 10 словъ; оплачивая отвѣтъ съ большимъ числомъ словъ, отправитель

обозначаетъ число, напримѣръ „отвѣтъ 25 уплаченъ“. Станція назначенія, получивъ телеграмму съ оплаченнымъ отвѣтомъ, выдаетъ адресату особый бланкъ на подачу впередъ оплаченной телеграммы. Право подачи телеграммы на этомъ бланкѣ сохраняется на 6 недѣль. Внесенная за отвѣтъ плата можетъ быть возвращена отправителю, когда адресатъ не воспользовался отвѣтнымъ бланкомъ въ 6-ти-недѣльный срокъ.

*Приемъ телеграммъ на Рязанской Правительственной станціи (на Астраханской улицѣ, въ домѣ Палагина), а также и на желѣзной дорогѣ производится днемъ и ночью.*

### Сравнительное время въ городахъ,

находящихся на желѣзныхъ дорогахъ, съ Петербургскимъ и Московскимъ полуднемъ.

Названіе городовъ Рязанской губерніи.	С.-Петербургъ 12 часовъ.			Москва 12 часовъ		
	Час.	Мин.	Сек.	Час.	Мин.	Сек.
Рязань . . . . .	12	36	48	12	8	40
Зарайскъ . . . . .	12	34	20	12	5	16
Егорьевскъ . . . . .	12	34	56	12	5	52
Ряжскъ . . . . .	12	39	4	12	10	4
Скопинъ . . . . .	12	36	56	12	7	58
Раненбургъ . . . . .	12	38	40	12	9	32



Росписание поѣздовъ желѣзныхъ дорогъ.

(Московское время).

МОСКОВСКО-РЯЗАНСКАЯ ЖЕЛѢЗНАЯ ДОРОГА.

Расстояние верстъ.	Станціи.	Пассаж. № 10 I, II и III кл.	Кур. № 2 I и II кл.	Почтов. № 4 I, II и III кл.	Пассаж. № 8 I, II и III кл.	Пассаж. № 6 I, II и III кл.
—	Рязань, — { прих. . . 28, 40, 45 м. { отх. . .	—	12—52 Дня.	2—17 Ночи.	3—50 Дня.	12—53 Дня.
17	Рыбное . . . . .	2—35 Дня.	1—20 Дня.	2—55 Ночи.	4—50 Дня.	1—25 Ночи.
17	Рыбное . . . . .	3—14	—	3—32	5—26	1—59 Ночи.
28	Дивово . . . . .	3—40	—	3—55	5—51	2—21
43	Горки . . . . .	4—18	2—20	4—30	6—26 Вечера.	2—51
58	Духовицы . . . . .	4—35	—	5— 2	7— Вечера.	3—21
73	Щурово. . . . .	5—28	3— 1	5—31	7—32	3—48
76	Коломна, —7, 15, 10 и 15 м. . . . .	5—51	3—14	5—53	7— 50	4—10 Вечера.
78	Ново-Коломна. . . . .	6— 5	3—21	6— 4	7—59	4—19 Вечера.
91	Пески . . . . .	6—32	—	6—27	8—21	4—41
102	Воскресенскъ . . . . .	7— 4	3—54	6—54	8—45	5— 7
112	Конобѣево . . . . .	7—27	—	7—14	9— 4	5—26
123	Фаустово, —7, 15, 10 и 15 м. . . . .	8— 3	4—30	7—48	9—32	5—59
133	Бронницы . . . . .	8—26	4—45	8—10	9—52	6—19
144	Раменское . . . . .	8—53	5— 1	8—33	10—15	6—43
155	Быково. . . . .	9—20	5—17	8—56	10—38	7— 5
167	Люберцы . . . . .	9—49	5—33	9—20	11— 1	7—30
177	Перово . . . . .	10—14	—	9—40	11—20	7—50
186	Москва . . . . . прих.	10—33 Вечера.	6— Вечера.	9—55 Утра.	11—35 Ночи.	8— 5 Утра.

Разстояніе верстъ.	Станціи.	Пассаж.	Кур. № 1	Почтов.	Пассаж.	Пассаж.
		№ 9 I, II и III кл.	I и II кл.	№ 3 I, II и III кл.	№ 5 I, II и III кл.	№ 7 I, II и III кл.
		Утра.	Ночи.	Дня.	Дня.	Дня.
—	Москва . . . . . отх.	9—	11—30	11—50	3—	5—
9	Перово . . . . .	9—24	—	12—10	3—19	5—21
19	Люберцы . . . . .	9—52	—	12—30	3—39	5—44
31	Быково . . . . .	10—19	12—13	12—52	4— 2	6— 7
42	Раменское . . . . .	10—50	12—29	1—16	4—26	6—32
53	Бронницы . . . . .	11—17	12—45	1—39	4—48	6—54
63	Фаустово, —7 и по 15 м.	11—52	1— 5	2—11	5—20	7—26
74	Конобьево . . . . .	12—18	—	2—33	5—40	7—47
84	Воскресенскъ . . . . .	12—50	1—34	2—57	6— 4	8—11.
95	Пески . . . . .	1—15	—	3—18	6—25	8—32
108	Ново-Коломна . . . . .	1—46	2— 7	3—45	6—49	8—57
110	Коломна, —9 и по 15 м.	2— 6	2—19	4— 5	7— 8	9—16
113	Щурово . . . . .	2—16	—	4—14	7—16	9—24
128	Луховицы . . . . .	2—55	—	4—49	7—46	9—55
143	Горки . . . . .	3—31	3— 7	5—24	8—17	10—26
158	Дивово . . . . .	4— 8	—	5—54	8—45	10—55
169	Рыбное . . . . .	4—34	—	6—15	9— 6	11—16
186	Рязань . . . . . прих.	5— 9	4— 7	6—45	9—35	11—45
		Дня.	Утра.	Вечера.	Вечера.	Ночи.



РЯЗАНСКО-КОЗЛОВСКАЯ ЖЕЛѢЗНАЯ ДОРОГА.

Разстояніе верстъ.	Станціи.	Кур. № 1	Почтов. № 3	Пассаж. № 5	Пассаж. № 7
		I и II к.	I, II и III к.	I, II и III к.	I, II и III к.
—	Рязань . . . . . отх.	Утра. 4—29	Вечера. 7—15	Вечера. 10—10	Ночи. 12—25
12	Пушино . . . . .	—	7—41	10—36	12—51
21	Сергіево . . . . .	5—8	8—2	10—56	1—11
34	Шевцово . . . . .	—	8—27	11—21	1—36
44	Старожилово . . . . .	5—42	8—53	11—47	2—4
57	Хрущово . . . . .	5—59	9—19	12—11	2—29
65	Никитино . . . . .	6—15	9—40	12—33	2—51
74	Филатово . . . . .	—	9—55	12—48	3—6
82	Кораблино . . . . .	6—40	10—21	1—14	3—33
94	Подвислово . . . . .	—	10—42	1—35	3—54
107	Ряжскъ,— 15, 35, 26 м. {	прих. . . . .	7—11	11—7	2—
		отх. . . . .	7—25	11—42	Ночи. —
122	Шереметево . . . . .	—	12—13	—	4—19 4—45 5—16
132	Раненбургъ . . . . .	8—4	12—40	—	5—44
144	Зимарово . . . . .	—	1—4	—	6—7
157	Богоявленскъ . . . . .	8—38	1—33	—	6—37
177	Хоботово . . . . .	9—6	2—14	—	7—19
198	Козловъ . . . . . прих.	9—34 Утра.	2—55 Ночи.	—	8— Утра.

Расстояние верстъ.	Станціи.	Кур. № 2	Почтов. № 4	Пассаж. № 8	Пассаж. № 6
		І и ІІ кл.	І, ІІ и ІІІ кл.	І, ІІ и ІІІ кл.	І, ІІ и ІІІ кл.
—	Козловъ . . . . . отх.	Утра. 7—55	Вечера. 6—30	Утра. 8—45	—
21	Хоботово. . . . .	8—24	7—15	9—27	—
41	Богоявленскъ . . . . .	8—52	7—58	10—7	—
54	Зимарово . . . . .	—	8—24	10—33	—
65	Раненбургъ . . . . .	9—28	8—54	10—58	—
76	Шереметево. . . . .	—	9—17	11—21	—
91	Ряжскъ (*), — 15, 40, 15 м. {	прих. . . . .	10—2	9—43	11—47
		отх. . . . .	10—15	10—23	12—2
					Вечера. 9—
104	Подвислово . . . . .	—	10—52	12—31	9—29
116	Кораблино ● . . . . .	10—50	11—16	12—54	9—53
124	Филатово. . . . .	—	11—37	1—15	10—14
133	Никитино . . . . .	11—20	11—58	1—34	10—35
141	Хрущово. . . . .	11—33	12—18	1—53	10—54
154	Старожилово . . . . .	11—52	12—47	2—30	11—23
164	Шевцово . . . . .	—	1—10	2—43	11—44
177	Сергіево . . . . .	12—25	1—38	3—11	12—16
186	Пущино . . . . .	—	1—55	3—28	12—31
198	Рязань . . . . . прих.	12—52	2—17	3—50	12—53
		Дня.	Ночи.	Дня.	Ночи.
	(*) См. Ряж.-Морш. и Ряж.-Вязем.				



Воскресенскъ—Егорьевскъ и обратно.

	№ 5.	№ 7.		№ 8.	№ 10.
Воскресенскъ отх.	7—15	8—30	Егорьевскъ . отх.	4—20	4—30
Хорлово,—10 м.	Утра. 7—46	Вечера. 9— 1	Хорлово . . . .	Утра. 5—15	Вечера. 5—25
Егорьевскъ прих.	8—31	9—46	Воскресенскъ прих.	5—36	5—46
	Утра.	Веч.		Утра.	Веч.

Луховицы—Зарайскъ и обратно.

	№ 5.	№ 9.		№ 8.	№ 10.
Луховицы . отх. .	5—40	5—10	Зарайскъ . отх. .	1—	1—
Зарайскъ . прих.	7—	6—30	Луховицы . прих.	2—20	2—20
	Утра.	Ночи.		Ночи.	Дня.

Поѣзды желѣзныхъ дорогъ, отходящiе изъ Москвы.

	Курьер.	Почтов.	Пассажирскiе.		
	Вечера	Дня	Утра	Дня	Вечера
Въ С.-Петербургъ . .	9 ч.	3—30	9—	4—45	9—45
Въ Курскъ . . . .	Дня 12—30	Дня 3—	Вечера 6—20	Вечера 10—	Утра 9—
Въ Нижнiй-Новгородъ.	Вечера 9—	Вечера 4—	Утра 11—	—	—
Въ Ярославль . . . .	—	Дня 12—	Утра 7—	Вечера 4—10	Вечера 8—15
Въ Смоленскъ . . . .	Утра 10—	Дня 5—30	Дня 4—30	Дня 12—	Вечера 7—35
			до Кубинки		до Можайска.

### РЯЖСКО-МОРШАНСКАЯ ЖЕЛѢЗНАЯ ДОРОГА.

		Почт. № 3. Ночи	Доп. № 3. Утра			Почт. № 4. Дня	Доп. № 4. Веч.
—	Ряжскъ . . . отх. .	2—45	4—45	—	Моршанскъ . отх. .	3— 4	5—12
121	Моршанскъ . прих.	7—31 Утра.	9—31 Утра.	121	Ряжскъ . . . прих.	7—45 Веч.	9—45 Веч.

### РЯЖСКО-ВЯЗЬСКАЯ ЖЕЛѢЗНАЯ ДОРОГА.

Расстояние верстъ,	Станции.	Почт. № 4 I, II и III кл.	Пас. № 6 I, II и III кл.	Расстояние верстъ.	Станции.	Почт. № 3 I, II и III кл.	Товар. пас. № 5 I, II и III кл.
—	Ряжскъ . . . отх.	Утра 5—10	—	—	Вязьма . . . . отх.	Ночи 4—	—
44	Скопинъ,—15 м. .	6—56	—	154	Калуга,—35 м. . .	Утра 9—35	Веч. 7—
88	Тула,—20 м. и 21 м.	Дня 12—36	Дня 7—	277	Тула,—21 и 13 м. .	Дня 2—40	Утра 8—39
311	Калуга,—30 м. . .	Веч. 6—16	Утра 11—	421	Скопинъ,—15 м. .	8— 6	—
465	Вязьма . . . прих.	12— 7 Ночи.	—	465	Ряжскъ . . . прих.	9—40 Веч.	—





## Пароходное легко-пассажирское движение по р. Окъ.

Внизъ по Окъ.

Пристани.	Пароходы Качкова и К <sup>о</sup> .		Пароходы Штейерта, Журакина и Кленова.	
	Дни отхода и прихода.	Часы.	Дни отхода и прихода.	Часы.
Рязань . . . отх.	Вос., Ср., Чет., Пят., Суб.	Утра 6 <sup>1</sup> / <sub>2</sub> ч.	Чет., Вос., Пон., Вт.	Утра 6 <sup>1</sup> / <sub>2</sub> ч.
Спасскъ . . . .	— — — — —	Дня 12 <sup>1</sup> / <sub>2</sub> ч.	— — — — —	Дня 12 ч.
Касимовъ . . . .	Пон., Чет., Пят., Суб., Вос.	Утра 6 ч.	Пят., Пон., Вт., Ср.	Утра 6 ч.
Елатыма . . . .	— — — — —	Дня 12 ч.	— — — — —	Дня 11 <sup>1</sup> / <sub>2</sub> ч.
Муромъ . . . .	— — — — —	Вечер. 5 ч.	— — — — —	Вечер. 6 ч.
Нижній . . . прих.	Вт., Пят., Суб., Вос., Пон.	Утра 8 ч.	Суб., Вт., Ср., Чет.	Утра 7 ч.

Вверхъ по Окъ.

Пристани.	Пароходы Качкова и К <sup>о</sup> .		Пароходы Штейерта, Журакина и Кленова.	
	Дни отхода и прихода.	Часы.	Дни отхода и прихода.	Часы.
Нижній . . . отх.	Пон., Вт., Ср. Суб., Вос.	Утра 11 ч.	Вос., Ср., Чет., Пят.	Утра 11 ч.
Муромъ . . . .	Вт., Ср., Чет., Вос., Пон.	Утра 5 <sup>1</sup> / <sub>2</sub> ч.	Пон., Чет., Пят., Суб.	Утра 6 ч.
Елатыма . . . .	— — — — —	Дня 12 ч.	— — — — —	Дня 12 ч.
Касимовъ . . . .	Ср., Чет., Пят., Пон., Вт.	Утра 6 ч.	Вт., Пят., Суб., Вос.	Утра 6 ч.
Спасскъ . . . .	— — — — —	Ночи 11 ч.	— — — — —	Ночи 10 <sup>1</sup> / <sub>2</sub> ч.
Рязань . . . прих.	Чет., Пят., Суб., Вт., Ср.	Утра 8 ч.	Ср., Суб., Вос., Пон.	Утра 6 ч.

## БЮДЖЕТЪ Г. РЯЗАНИ

на 1883 годъ.

<i>Доходы:</i>	<i>Расходы:</i>
а) Съ городскихъ имуществъ и оброчныхъ статей . . . . . 29.547 р.	Содержаніе Городскаго Управленія и Сиротскаго Суда. . . . . 14.610 р.
б) Съ владѣльческихъ недвижимыхъ имуществъ . . . . . 5.930 —	Содержаніе медицинской части . . . . . 440 —
в) Съ документовъ на право торговли и промысловъ . . . . . 9.597 —	Содержаніе городскихъ зданій и ремонтъ. . . . . 8.802 —
г) Съ трактирныхъ заведеній и постоянныхъ дворовъ . . . . . 11.505 —	Уплата долговъ и процентовъ . . . . . 9.525 —
д) Съ извозчиковъ и разносчиковъ. . . . . 1.974 —	Выдача пенсій. . . . . 72 —
е) Съ совершаемыхъ актовъ . . . . . 8.428 —	Пособіе разнымъ учрежденіямъ . . . . . 549 —
ж) Равныхъ вспомогательныхъ и случайныхъ доходовъ . . . . . 6.470 —	Отопленіе и освѣщеніе тюрьмы . . . . . 3.555 —
з) Съ оборотовъ Городскаго Общественнаго Банка. . . . . 8.435 —	Пособіе на содержаніе Городской Полиціи . . . . . 6.986 —
и) Съ мѣстъ, отдаваемыхъ подъ лавочки для продажи издѣлій на ярмаркахъ и базарахъ . . . . . 2.829 —	Фуражъ и содержаніе полицейской команды . . . . . 6.106 —
і) Оставшіеся неизрасходованными отъ прошлаго года . . . . . 3.298 —	Содержаніе обществ. пожарной команды . . . . . 16.305 —
<b>Итого . . . . . 88.013 р.</b>	Содержаніе улицъ, площадей, бульвара и сада . . . . . 2.515 —
	Освѣщеніе города. . . . . 2.989 —
	Содержаніе городской богадѣльни . . . . . 4.329 —
	Содержаніе приходскихъ училищъ и параллельн. отдѣлен. при Уѣздномъ Училищѣ. . . . . 6.938 —
	Разные экстренные и мелочные расходы . . . . . 1.360 —
	<b>Итого . . . . . 85.081 р.</b>

### Городской бюджетъ по квартирному довольствію войскъ

на 1883 годъ.

<i>Доходы:</i>	<i>Расходы:</i>
Ожидается къ полученію отъ казны:	Наемъ домовъ для воинскихъ помѣщеній. . . . . 33.435 р.
За штабныя помѣщенія . . . . . 22.500 р.	Отопленіе, освѣщеніе, варка пици и хлѣбопеченіе. . . . . 17.565 —
За ротные дворы . . . . . 8.050 —	Наемъ квартиръ для прибытія въ Рязань офицеровъ. . . . . 100 —



Для дополн. штаба Жандармскаго Управленія . . . . .	432 —	Разныя приспособленія въ домахъ и прочіе мелочныя расходы . . . . .	690 —
За нижнихъ чиновъ:		Содержаніе Смотрителя казармъ и страхованіе . . . . .	219 —
а) расположенныхъ въ частныхъ домахъ . . . . .	14.859 —	Содержаніе квартирнаго стола при Управв . . . . .	1.476 —
б) въ большихъ военныхъ казармахъ . . . . .	10.232 —	Очистка дымовыхъ трубъ, ретирадъ и проч. . . . .	1.843 —
		На ремонтъ городскихъ зданій, занимаемыхъ военскимъ постомъ	5.759 —
<hr/>		<hr/>	
Итого . . . . .	56.073 р.	Итого . . . . .	61.087 р.

*Примѣчаніе.* Дефицитъ 5.014 руб., на основаніи существующихъ правилъ, долженъ быть отнесенъ на счетъ городскихъ средствъ.

### Долги города къ 1883 году.

1. Рязанскому Городскому Общественному Банку по займу въ 1872—1874 г.г. на 12 лѣтъ на разныя потребности въ суммѣ 40.000 руб., а за уплатою . . . . .	33.172 р.
2. Уѣздному земству—земскій сборъ, взысканный бывшимъ составомъ Управы съ домовладѣльцевъ, но неотосланный,—21.415 руб., а за уплатою . . . . .	16.632 р.
3. Тому же земству—часть сбора, подлежащая раскладкѣ съ домовладѣльцевъ,—7.550 руб., а за уплатою . . . . .	7.323 р.
<hr/>	
Итого 68.965 руб., а за уплатою . . . . .	57.127 р.

## ВѢДОМОСТЬ

объ оборотахъ **Общественныхъ Банковъ** въ **Рязанской губерніи**  
за 1882 годъ.

Состояніе счетовъ и операциі.	Наименованіе <b>Общественныхъ Банковъ.</b>							
	Егорьев- скій.	Зарай- скій.	Касплов- скій.	Михай- ловскій.	Ранен- бургскій.	Рязан- скій.	Суасскій.	
	Въ тысячахъ рублѣхъ.							
Обороты Банковъ за 1882 г.	3.884,3	1.755,9	4.358,4	3.106,1	3.204,9	11.420,6	352,0	
Собственно капи- талы Банковъ къ 1 Января 1883 г.	{ основной { запасный	66,9	58,6	87,3	63,4	50,6	473,6	12,5
		39,1	53,8	26,0	13,6	15,6	20,0	—
Поступило вкладовъ въ тече- ніи отчетнаго года . . . . .	239,3	266,8	362,8	184,7	171,1	1.329,7	14,8	
Оставалось вкладовъ къ 1 Января 1882 года . . . . .	894,1	680,6	1.065,3	487,8	446,8	4.354,9	56,2	
Учтено срочныхъ векселей и другихъ бумагъ . . . . .	1.561,5	441,4	1.675,2	1.197,9	121,9	1.578,6	110,7	
Осталось въ портфелѣ Банка къ 1 Января 1883 года . . . . .	777,9	309,7	898,1	509,5	375,7	667,0	41,9	
Выдано ссудъ въ теченіи года подъ залоги . . . . .	110,6	133,1	146,3	38,0	60,9	1.027,6	8,3	
Оставалось ссудъ, выданныхъ подъ залогъ, къ 1 Января 1883 г.	227,1	404,0	226,9	40,6	119,2	4.541,3	8,2	
Прибыли Банка по всемъ операциямъ . . . . .	78,5	56,5	88,6	52,5	47,5	377,7	8,9	
Изъ прибылей:								
а) употреблено на расходы по Банку . . . . .	3,6	2,5	4,2	5,5	5,7	40,0	0,8	
б) Причислено къ капиталу:								
основному . . . . .	5,7	12,0	5,4	3,6	2,3	5,0	—	
запасному . . . . .	4,3	—	1,8	7,2	1,3	—	—	
в) Отчислено къ городскимъ доходамъ и на благотвори- тельные расходы . . . . .	11,5	7,1	10,9	—	4,6	45,5	—	



## СВѢДѢНІЯ

### ОБЪ ОПЕРАЦІЯХЪ БАНКОВЪ Г. РЯЗАНИ.

#### Отдѣленіе Государственнаго Банка.

(открыто 1 Мая 1864 года съ основнымъ капиталомъ въ 50.000 руб.).

Взимаетъ %:		Выдаетъ %:	
По ссудамъ . . . . .	7	По вкладамъ безсрочнымъ . . . . .	3
— векселямъ . . . . .	6	По вкладамъ срочнымъ:	
		до 5 лѣтъ . . . . .	4
		до 10 лѣтъ . . . . .	4 <sup>1</sup> / <sub>2</sub>
		По текущимъ счетамъ . . . . .	3

Дѣйствія Отдѣленія открыты *ежедневно*, кромѣ воскресныхъ и табельныхъ дней, а на Страстной недѣлѣ до Среды включительно— съ 9 до 2 часовъ.

При Отдѣленіи Государственнаго Банка имѣется *Сберегательная Касса*. Въ Кассу отъ одного вкладчика принимается не менѣе 25 к. и не болѣе 50 р. въ одинъ разъ, а всего не болѣе 1.000 р. отъ одного лица. На внесенныя деньги выдается 4% въ годъ. Касса открыта ежедневно, за исключеніемъ двенадцатыхъ праздниковъ, царскихъ дней и дней съ Четверга Страстной недѣли до Среды Святой и съ 24 Декабря по 2 Января включительно, съ 10 до 2 ч. дни.

#### Рязанскій Торговый Банкъ съ Отдѣленіемъ въ Тулѣ.

(открытъ 4 Января 1873 г. съ складочнымъ капиталомъ въ 600.000 руб.).

На 1 Сентября 1883 г. имѣеть:		На 1 Сентября выдано ссудъ:	
Складочнаго капитала . . . . .	600.000 р.	По учету векселей и	
Запаснаго . . . . .	58.879 —	обязательствъ . . . . .	469.114 р.
Вкладовъ: безсрочныхъ . . . . .	232.141 —	Подъ % бумаги . . . . .	915.941 —
срочныхъ . . . . .	425.296 —	Подъ товары . . . . .	227.044 —
На текущемъ счету . . . . .	613.279 —	Подъ драгоцѣнные металлы . . . . .	12.777 —
		Прибыль Банка за	
		1882 годъ . . . . .	53.420 —

Взимаетъ ‰: По ссудамъ . . . . . 7½—8 — векселямъ . . . . . 8½—9	Выдаетъ ‰: По текущимъ счетамъ . . . 4 — безсрочнымъ вкладамъ . 5 — срочнымъ до 1 года . . 5½ — — болѣе 1 года . 6
--	--

Операціи ежедневно съ 10-ти до 3-хъ часовъ.

Городской Общественный Банкъ.

(открытъ 1 Юля 1863 г. съ основнымъ капиталомъ въ 20.000 руб.).

На 1 Сентября 1883 г. имѣеть: Основнаго капитала 473.654 р. Запаснаго . . . . . 20.000— Благотворительнаго . 79.626— Вкладовъ: вѣчныхъ . . . . . 489.873— срочныхъ . . . . . 2.034.682— до востребованія . 1.260.830—	На 1 Сентября 1883 г. выдано ссудъ: Подъ залогъ земель и строеній . . . . . 3.817.096 р. Подъ залогъ ‰ бума- гъ . . . . . 704.663— Подъ залогъ драго- цѣнныхъ камней . . . 11.129— По учету векселей . 564.693— Прибыль Банка за 1882 годъ . . . . . 377.700—
--	---

Взимаетъ ‰: Подъ залогъ земель и строе- ній . . . . . 6½ Подъ залогъ ‰ бумагъ . . 6½ Подъ залогъ драгоцѣнныхъ вещей . . . . . 8 По учету векселей . . . . 7½	Выдаетъ ‰: По вкладамъ безсрочнымъ . 4½ По вкладамъ срочнымъ отъ 1 до 6 лѣтъ . . . . . 5 По вкладамъ срочнымъ отъ 6 до 12 лѣтъ . . . . . 5½
--	--

Операціи производятся три раза въ недѣлю: во Вторникъ, Четвергъ и Субботу, съ 10 до 3 часовъ.



## Т А В Е Л Ъ,

опредѣляющая законную оцѣнку земель, незаложенныхъ въ кредитныхъ учрежденіяхъ, для исчисленія пошлинъ съ безмезднаго перехода сихъ имуществъ.

(Высочайше утверждена 19 Мая 1883 года).

Уѣзды и мѣстности.	Оцѣн. десят. Руб.	Уѣзды и мѣстности.	Оцѣн. десят. Руб.
<i>Раненбургскій.</i>		жел. дор. изъ Рязани въ Рязскъ и до р. Рановой . . . . .	75
1) Юго-вост. часть уѣзда между р.р. Ягодною Рясю и Ховенкою . . . . .	25	3) Остальная часть уѣзда . . . . .	90
2) Юго-зап. часть до р.р. Раковой Рясы и Ягодной Рясы . . . . .	75	<i>Михайловскій.</i>	
3) Остальная часть уѣзда . . . . .	110	1) Имѣнія при волостяхъ Окуньковской и Токаревской . . . . .	70
<i>Сапожковскій.</i>		2) Остальная часть уѣзда . . . . .	90
1) Юго-вост. ч. уѣзда до р. Верды и почт. дороги изъ с. Кривскаго на с. Таптыково въ Шацкъ . . . . .	100	<i>Пронскій.</i>	
2) Юго-зап. часть уѣзда между р.р. Вердою, Парою, Сапожкомъ и Машкою . . . . .	80	1) Часть уѣзда на западъ отъ почт. дор. изъ Скопина въ Рязань . . . . .	90
3) Сѣв.-зап. часть уѣзда до р.р. Пары, Сапожка и Машки . . . . .	60	2) Остальная часть уѣзда . . . . .	60
4) Остальная часть уѣзда . . . . .	30	<i>Рязанскій</i>	
<i>Данковскій.</i>		1) Юго-зап. ч. уѣзда до р. Оки . . . . .	90
1) Часть уѣзда на югъ отъ р. Вязовки и на зап. отъ р. Дона, а также 5 верстная полоса вдоль лѣв. берега Дона, отъ владенія р. Кучура до южной границы уѣзда . . . . .	75	2) Остальная часть уѣзда . . . . .	15
2) Остальная часть уѣзда . . . . .	100	<i>Зарайскій.</i>	
<i>Скопинскій.</i>		1) Зап. часть уѣзда до р. Осетра . . . . .	35
1) Сѣв.-вост. часть уѣзда до дороги изъ Пронска, въ Скопинъ и до р.р. Верды и Рановой . . . . .	70	2) Часть уѣзда между р.р. Осетромъ и Окой . . . . .	80
2) Остальная часть уѣзда . . . . .	100	3) Часть уѣзда по лѣвой сторонѣ р. Оки . . . . .	25
<i>Рязскій.</i>		<i>Спасскій.</i>	
1) Сѣв.-вост. часть уѣзда до жел. дор. изъ Моршанска въ Рязскъ и изъ Рязска въ Рязань . . . . .	35	1) Южная часть уѣзда до р.р. Оки и Пары . . . . .	75
2) Сѣв.-зап. часть уѣзда до . . . . .		2) Часть уѣзда на востокъ отъ р.р. Пары и Оки . . . . .	50
		3) Имѣнія при волостяхъ Бѣльской и Веретьинской . . . . .	10
		4) Остальная часть уѣзда . . . . .	40
		<i>Касимовскій.</i>	
		1) Сѣв.-зап. часть уѣзда до р.р. Оки и Сынчула . . . . .	10
		2) Остальная часть уѣзда . . . . .	35
		<i>Егорьевскій</i> . . . . .	20

## Цѣны гербовой бумаги.

Вексельной.				А к т о в о й.						
Сумма актовъ.			Цѣна листа.	Сумма актовъ.			Цѣна листа.			
			Р.	К.				Р.	К.	
До	. . . . .	50		10	Отъ	50	до	300	1	—
Свыше	50 до	100		15	" 300	" 900		2	50	
"	100 "	200		30	" 900	" 1.500		4	30	
"	200 "	300		40	" 1.500	" 2.000		5	65	
"	300 "	400		55	" 2.000	" 3.000		8	75	
"	400 "	500		70	" 3.000	" 4.500		12	50	
"	500 "	600		80	" 4.500	" 6.000		16	25	
"	600 "	700		90	" 6.000	" 7.500		22	—	
"	700 "	800	1	—	" 7.500	" 9.000		25	—	
"	800 "	900	1	15	" 9.000	" 10.000		29	—	
"	900 "	1.000	1	20	" 10.000	" 12.000		32	50	
"	1.000 "	1.500	1	90	" 12.000	" 13.000		38	—	
"	1.500 "	2.000	2	50	" 13.000	" 15.000		42	—	
"	2.000 "	3.200	3	70	" 15.000	" 18.000		50	—	
"	3.200 "	4.000	5	15	" 18.000	" 21.000		57	—	
"	4.000 "	6.400	6	80	" 21.000	" 30.000		82	—	
"	6.400 "	8.000	9	—	" 30.000	" 45.000		125	—	
"	8.000 "	10.000	11	40	" 45.000	" 60.000		169	—	
"	10.000 "	12.000	13	80	" 60.000	" 90.000		250	—	
"	12.000 "	15.000	15	60	" 90.000	" 120.000		332	—	
"	15.000 "	20.000	21	—	" 120.000	" 150.000		415	—	
"	20.000 "	25.000	27	60	" 150.000	" 225.000		625	—	
"	25.000 "	30.000	33	60	" 225.000	" 300.000		825	—	



## ОБЯЗАТЕЛЬНОЕ ПОСТАНОВЛЕНИЕ

для жителей города Рязани, изданное Рязанскою Городскою Думою, о времени открытія и закрытія торговыхъ и промышленныхъ заведеній въ праздничные дни.

1) Въ дни воскресные, дни: тезоименитства, рожденія ГОСУДАРЯ ИМПЕРАТОРА, ГОСУДАРЫНИ ИМПЕРАТРИЦЫ и Наслѣдника Цесаревича, а также въ дни восшествія на престолъ и коронаціи, всѣ безъ исключенія торговыя и промышленныя заведенія отпирать не ранѣе 7 часовъ утра, а закрывать не позднѣе 7 часовъ вечера.

2) Въ дни: Богоявленія, Срѣтенія, Благовѣщенія, Св. Николая Чудотворца (9 Мая), Казанской Божіей Матери (8 Іюля), Вознесенія, Сошествія Св. Духа, празднованія перенесенія мощей Св. Василия Рязанскаго, Св. Пророка Іліи, Преображенія, Рождества Пресвятыя Богородицы, Воздвиженія, Покрова Пресвятыя Богородицы и Введенія— всѣ безъ исключенія торговыя и промышленныя заведенія отпирать не ранѣе 11 часовъ утра, а закрывать не позднѣе 4 часовъ вечера.

3) Въ первые два дня Св. Пасхи, а также въ дни: Св. Троицы, Успенія Божіей Матери, Рождества Христова и Нового года вовсе не открывать торговыхъ и промышленныхъ заведеній для производства торговли.

4) Въ недѣлю Св. Пасхи, съ 3-го дня открывать всѣ торговыя и промышленныя заведенія не ранѣе 9 часовъ утра, а закрывать не позднѣе 4 часовъ вечера.

5) Питейныя и трактирныя заведенія подчиняются дѣйствию настоящихъ правилъ только въ томъ отношеніи, что должны во всѣ вышеобъясненныя праздничные дни открываться не ранѣе окончанія ранней обѣдни, что же касается до закрытія оныхъ, то, въ этомъ случаѣ, они должны подчиняться законнымъ правиламъ.

и 6) Не распространять дѣйствія означенныхъ правилъ на булочныя, хлѣбныя, несмѣшанныя съ другимъ родомъ торговли, аптеки, а равно на мелочную торговлю съ возовъ, ларей и лотковъ.

## БИБЛИОГРАФІЯ РЯЗАНСКАГО КРАЯ.

Списокъ книгъ и брошюръ по исторіи, археологіи, статистикѣ, сельскому хозяйству и пр. (\*).

- \* Дѣянiя отъ стороны Преосвященнаго Симона, Епископа Рязанскаго и Шацкаго, при случаи открытiя Рязанскаго Намѣстничества, происходившія отъ 12 Декабря 1778 до 2 Генваря сего 1779 года. М. Въ Унив. тип. 1779. 4<sup>o</sup>.

Въ этой интересной и рѣдкой брошюрѣ подробно описываются празднества, бывшія въ Рязани по случаю открытiя Рязанскаго Намѣстничества.

Историческое обозрѣніе Рязанской Іерархіи и всѣхъ церковныхъ дѣлъ сея Епархіи отъ учрежденiя ея до нынѣшнихъ временъ, съ присовокупленіемъ историческаго обозрѣнія о бывшихъ въ ней и нынѣ существующихъ монастыряхъ. Собралъ *Тихонъ Воздвиженскій*. М. Въ тип. Селивановскаго. 1820. 8<sup>o</sup>. XIV+349 стр.

Содержаніе этого сочиненiя главнымъ образомъ заимствовано изъ неизданныхъ еще «Рязанскихъ достопамятностей».

- \* Историческое обозрѣніе Рязанской губерніи, раздѣленное на пять періодовъ въ видѣ лѣтописца, изображающаго древнее и новое состояніе сея губерніи, съ присовокупленіемъ на каждый періодъ политическихъ, статистическихъ, физическихъ и географическихъ замѣчаній. Изд. *Тихонъ Воздвиженскій*. М. Въ тип. Селивановскаго. 1822. 8<sup>o</sup>. IX+405 стр.

Книга интересна, какъ первый опытъ изложенiя исторіи Рязанскаго края.

- \* Письма къ Алексѣю Ѳедоровичу Малиновскому объ археологическихъ изслѣдованiяхъ въ Рязанской губерніи съ рисунками найденныхъ тамъ въ 1822 году древностей. Соч. *Константина Калайдовича*. М. Въ Унив. тип. 1823. 8<sup>o</sup>. 75 стр. и 5 табл. рис.

Въ книгѣ описаны вещи, найденныя близъ Старой Рязани, и нѣкоторыя другія Рязанскія древности, а также городки и городища Рязанской губерніи.

- \* Рязанскія русскія древности или извѣстіе о старинныхъ и бога-

---

(\*) Звѣздочкой обозначены рѣдкія, или вообще трудно находимыя изданiя.



тыхъ великокняжескихъ или царскихъ убранствахъ, найденныхъ въ 1822 году близъ села Старая Рязань. Съ краткою выпискою изъ сего извѣстiя на французскомъ языкѣ. Спб. Въ тип. Плюшара. 1831. 8<sup>о</sup>. 3 нен. + 51 стр. Сочиненiе *Алексыя Оленина*. Француз. текстъ— 8<sup>о</sup>. 3 + 28 стр.

Историческое извѣстiе о жизни и дѣянiяхъ Дмитрiя, Протоiерея Зарайскаго Николаевскаго Собора, современника и сотрудника Князя Дмитрiя Михайловича Пожарскаго, съ точнымъ снимкомъ его почерка. Собрано *Козьмою Аверинымъ*. М. Въ тип. Августа Семена. 1836 г. 12<sup>о</sup>. 38 стр.

Второе изданiе этой брошюры было въ 1837 году.

- \* Описанiе Купеческихъ монетъ X вѣка, найденныхъ въ Рязанской губернiи въ 1839 г. Спб. Въ тип. Имп. Ак. Наукъ. 1841 г. 4<sup>о</sup>. 4 нен. + 52 стр. и 1 таб. Соч. *В. Григорьева*.

Изданiе Одесскаго Общества Исторiи и Древностей.

Историческiя свѣдѣнiя объ археологическихъ изслѣдованiяхъ въ Старой Рязани. Соч. *Дмитрiя Тихомiрова*. Съ рисунками открытыхъ имъ тамъ древностей въ 1836 году. М. Въ тип. Селивановскаго. 1844. 8<sup>о</sup>. 51 стр. и 5 рис.

- \* Историческiя изслѣдованiя о генеологiи Князей Рязанскихъ, Муромскихъ и Пронскихъ, съ приложенiемъ родословныхъ росписей. Соч. *Д. Тихомiрова*. М. Въ тип. Селивановскаго. 1844. 8<sup>о</sup>. 27 стр.

- \* Записки объ археологическихъ изслѣдованiяхъ въ Рязанской губернiи. Соч. *Д. Тихомiрова*. М. Въ тип. Селивановскаго. 1844. 8<sup>о</sup>. 55 стр.

Военная статистика Рязанской губернiи—*Фонъ-Рейхеля*. Изд. Генеральнаго Штаба. Спб. 1848.

- \* Рязанскiя древности, издаваемыя *В. Селивановымъ*. Выпускъ первый. М. Въ тип. Александра Семена. 1851. 1<sup>о</sup>. 6 стр. и одинъ хромофотограф. рисунокъ.

Описанiе образа Николая Чудотворца Зарайскаго съ хромофотографир. изображенiемъ образа.

Древнiе грамоты и акты Рязанскаго края, собранныя *А. И. Пискаревымъ*. Спб. 1854 г. 8<sup>о</sup>. VIII + 171 + VIII стр.

Въ книгѣ помѣщено 60 древнихъ грамотъ и актовъ.

Опытъ приведенія въ дѣйность бездоходныхъ, непродводительныхъ земель, по устройству вновь заведеннаго хозяйства въ боровой мѣстности въ с. Шумоши, близъ Рязани. Соч. ученаго агронома *П. Соколова*. М. Въ Универс. тип. 1854. 8<sup>о</sup>. 102 стр.

Агрономическія замѣтки, составленныя при обзорѣ сельскаго хозяйства въ разныхъ округахъ Рязанской губерніи.—*П. Н. Соколова*. М. 1855 г. Въ тип. В. Готье. 8<sup>о</sup>. 127 стр.

Обозрѣніе хода хозяйства въ с. Шумоши, близъ Рязани, въ 1854 году. М. въ Унив. тип. 1855. 8<sup>о</sup>. 36 стр.—*П. Соколова*.

О болѣе успешныхъ способахъ заниматься сельскимъ хозяйствомъ на почвахъ и мѣстахъ боровыхъ, въ примѣненіи къ сѣверо-восточнымъ округамъ Рязанской губерніи.—*П. Соколова*. М. Въ Унив. тип. 8<sup>о</sup>. 69 стр.

Агрономическія замѣтки, составленныя при обзорѣ сельскаго хозяйства въ разныхъ округахъ Рязанской губерніи.—*П. Н. Соколова*. Отдѣленіе второе. М. Въ тип. В. Готье. 1856. 8<sup>о</sup>. 39 стр.

\* О возобновленіи Рязанскаго Кафедрального Собора. (Безъ означенія года и мѣста печати). 16<sup>о</sup>. 16 стр.

Отдѣльный оттискъ изъ Рязанскихъ Губернскихъ Вѣдомостей 1857 года.

\* Годъ русскаго земледѣльца. Зарайскій уѣздъ Рязанской губерніи. Разказъ *В. В. Семиванова*. I. Весна. II. Лѣто. III. Осень. IV. Зима. М. Въ тип. Александра Семена. 1856—1857. 8<sup>о</sup>. 28+34+42+35 стр.

Отдѣльный оттискъ изъ Русской Бесѣды за 1856—1857 г.г. Сочиненіе это хорошо знакомитъ съ домашнимъ бытомъ крестьянъ Зарайскаго уѣзда до уничтоженія крепостнаго права.

\* Церковь Знаменія Пресвятыя Богородицы въ селѣ Знаменскомъ, первоначальномъ родовомъ имѣніи Графовъ Толстыхъ. Калуга. Въ Калуж. Губ. тип. 1857. 8<sup>о</sup>. 20 стр.

Историческій очеркъ рода Гр. Толстыхъ и описаніе церкви въ с. Знаменскомъ, Данковскаго уѣзда.

Правила о содержаніи рогатой скотины Рязанской губерніи, Данковскаго уѣзда, въ с. Бабинкѣ. Соч. *Бабина*. М. 1858. 8<sup>о</sup>. Съ рис.

Изъ записокъ Лебединскаго Общества Сельскаго Хозяйства 1855 года.



Предположенія объ устройствѣ крестьянскаго быта и помѣщичьихъ имѣній по Рязанской губерніи. Соч. *А. К—ина*. М. Тип. Селивановскаго. 1858. 8<sup>о</sup>. 31 стр.

Отдѣльный оттискъ изъ Сельскаго Благоустройства за 1858 годъ.

Исторія Рязанскаго Княжества. Сочиненіе *Д. Иловайскаго*. М. Въ Унив. тип. 1858. VI+329 стр. 8<sup>о</sup>.

Исторія Рязанскаго Княжества обнимаетъ собою время отъ основанія Княжества во 2-й половинѣ XI вѣка до присоединенія его къ Москвѣ около 1520 г.

Слово въ день освященія Владимірской церкви при Рязанской Духовной Семинаріи, произнесенное ректоромъ *Архимандритомъ Макаріемъ* 4 Декабря 1858 года. М. Тип. Волкова и К<sup>о</sup>. 1859. 8<sup>о</sup>. 18 стр.

Чудотворный Образъ Святителя Христова и Чудотворца Николая Зарайскаго. Съ подлиннаго рисованъ *В. Селивановымъ*. М. Въ тип. Александра Семена. 1860. 16<sup>о</sup>. 31 стр.

Эта брошюра представляетъ второе изданіе въ уменьшанномъ видѣ перваго выпуска Рязанскихъ древностей, изданнаго въ 1851 году.

Святыня, древности и достопримѣчательности города Рязани. *Г. Дителя*. М. въ Унив. тип. 1860. 8<sup>о</sup>. 36 стр.

Отдѣльный оттискъ статьи, помѣщенной въ чтеніяхъ въ Имп. Общ. Истор. и Древн. Россійск., 1859 г., кн. 3.

\* Скорбященское кладбище въ г. Рязани. Спб. 1860. 8<sup>о</sup>. 15 стр. Соч. *Галдинскаго*.

Брошюрка составлена *П. Е. Галдинскимъ*, бывшимъ Губернскимъ Казначеемъ, по случаю смерти его жены, погребенной на Скорбященскомъ кладбищѣ.

\* Воспоминаніе о послѣднемъ прощаніи Преосвященнаго Гавріила, Архіепископа Рязанскаго, съ паствою, по случаю отшествія его, согласно прошенію, на покой въ Ольговскую обитель (8 Іюня 1858 г.).— *П. Ситковскаго*. Рязань. 1860 г.

Оттискъ изъ Рязанск. Губ. Вѣдомостей, 1860 года.

Памятная книжка для Рязанской губерніи на 1860 годъ. Сост. *Ф. Смирновымъ*. Рязань. 1860. 8<sup>о</sup>. 297 стр.

Книга содержитъ списокъ служащихъ, статистич. свѣдѣнія, а также уставы учебныхъ заведеній Рязанской губерніи.

Матеріалы для географіи и статистики Россіи, собранные офице-

рамы Генеральнаго Штаба. Рязанская губернія. Сост. *М. Барановичемъ*. Съ картою и 2 листами плановъ 12 городовъ. Спб. 1860. 8°. IV+551 стр.

Лучшее и наиболее полное историко-статистическое описаніе Рязанской губерніи.

Объ иконѣ Божіей Матери, пменуемой Фодотьевскою, находящейся въ Кафедральномъ Рязанскомъ соборѣ. — *Св. Н. Ильдомскаго*. М. 1860. 16 стр. 8°.

Отдѣльный оттискъ изъ Душеполезнаго Чтенія за 1861 годъ.

Житіе Святаго Василія, Епископа Рязанскаго, съ литографированнымъ изображеніемъ сего Святаго. М. 1861. 8°. 71 стр.

Пожары и поджоги въ провинціи. — *С. Славутинскаго*. М. 1862. Воспоминанія касаются Рязанской губерніи и относятся ко времени 30—60 годовъ.

\* Описаніе чудотворнаго, что въ г. Зарайскѣ, образа Св. Николая, Архіепископа Мирликійскаго. Спб. Тип. В. Безобразова. 1862. Въ листъ. 2 стр.

Сборникъ церковно-историческихъ и статистическихъ свѣдѣній о Рязанской епархіи. — Архимандрита *Макарія*. М. Въ Унив. тип. 1863. 8°. 232+II стр.

Отдѣльный оттискъ изъ Чтеній въ Имп. Общ. Ист. и Древн. Росс. за 1863 г. Сборникъ содержитъ въ себѣ слѣдующія статьи: о началѣ и распространеніи христіанской вѣры въ предѣлахъ Ряз. епархіи, Проф. *Ситковскаго*; Рязанская іерархія, Пр. *Сладковъ-Щеви*; Соборныя церкви въ г. Рязани, Свящ. *Ильдомскаго*; описаніе пяти монастырей.

Преосвященный Гавріилъ, Архіепископъ Рязанскій и Зарайскій. — Соч. *Стеф. Родосскаго*. Съ портретомъ Гавріила. Спб. 1863. 8°. 94 стр.

Біографическій очеркъ Преосвященнаго Гавріила.

Списки населенныхъ мѣстъ по свѣдѣніямъ 1859 года. Изданы Центральнымъ Статистическимъ Комитетомъ Министерства Внутреннихъ Дѣлъ. Рязанская губернія. — Обработ. *Вильсономъ*. Спб. 1863. 8°. XVI+168 стр.

Къ книгѣ приложена карта Рязанской губерніи въ небольшомъ масштабѣ.



Описание Данковского Покровского мужского монастыря.—*В. И. Ермакова*. М. 1864 г. 16<sup>o</sup>. 8 стр.

Очеркъ дѣятельности Городскаго Головы г. Данкова (Рязанской губерніи), купца *В. И. Ермакова*, съ его портретомъ. Спб. 1864. Тип. Паульсона и К<sup>o</sup>. 12<sup>o</sup>. 37 стр.

Историко-статистическое описание Рязанской Духовной Семинаріи и подвѣдомыхъ ей духовныхъ училищъ. Сост. Архимандритомъ *Макаріемъ*. Новгородъ. 1864. 8<sup>o</sup>. 167 стр.

Зарайскъ. *С. Бочарникова*. М. 1865. 8<sup>o</sup>. 55 стр.

Краткое историко-статистическое описание города.

Биографическій очеркъ Почетнаго Блюстителя Рязанскихъ Духовныхъ Училищъ Потомственнаго Почетнаго Гражданина *А. В. Антонова*. Спб. 1865. 16<sup>o</sup>. 8 стр.

Руководство къ правильному содержанию рогатаго скота. Съ описаниемъ фермы Рязанской губерніи въ сельцѣ *Бабинкѣ*. Съ рис. и планомъ. Соч. *Бабина*. М. 1866. 8<sup>o</sup>.

Руководство это представляетъ дополненное изданіе «Правилъ о содержаніи рогатой скотины», помѣщенныхъ въ запискахъ Лебединскаго Общества 1855 г. и изданныхъ отдѣльно въ 1858 году. Помѣщено также въ Сборникѣ статей по скотоводству, 1869 года.

Зарайскія достопамятности. Городской Кремль.—*С. Бочарникова*. Рязань. 1866 г. Въ Губ. тип. 16<sup>o</sup>. 11 стр.

Отдѣльный оттискъ изъ Рязанскихъ Губернскихъ Вѣдомостей за 1866 годъ.

\* Изслѣдованіе о Касимовскихъ царяхъ и царевичахъ.—*В. В. Вельяминова-Зернова*. 3 части. Съ 6 табл. Спб. Тип. Акад. Наукъ. 1863—1866. 8<sup>o</sup>.

Untersuchung über die Kasimofschen Zaren und Zarewitsche. W. Weljaminof-Zernof. Aus dem Russ übersetzt von. I. T. Zenker. Vol. I. Leipzig. 1867. 8<sup>o</sup>.

Нѣмецкій переводъ сочиненія *Вельяминова-Зернова* о Касимовскихъ царяхъ и царевичахъ.

Историческое, статистическое и современное значеніе г. Скопина.—*И. А. Алексѣева*. Скопинъ. 1868. 8<sup>o</sup>. 48+38 стр.

Отдѣльный оттискъ изъ Рязанскихъ Губернскихъ Вѣдомостей за 1866—1868 г. Брошюра составлена по заказу г. Рыкова.

Памятная книжка Рязанской губернии на 1868 годъ. Составлена Секретаремъ Рязанскаго Губернскаго Статистическаго Комитета *М. Демидовымъ*. Рязань. 1868. 8<sup>0</sup>. VI+82+IV+943+322 стр.

Памятная книжка заключаетъ въ себя: 1) адресъ-календарь служащихъ; 2) статистическія свѣдѣнія за 1866 годъ и списки населенныхъ мѣстъ; 3) обзоръ Рязанской губернии въ гигиеническомъ отношеніи, А. Дюзингъ; 4) историко-статистическое описаніе г. Данкова, В. Ермакова; 5) о мамаевомъ побоищѣ (изъ древней рукописи); 6) о состояніи и производительности заводовъ въ Рязанской губернии, Иванова 2-го, и 7) о черноземѣ, Казначеева.

Историко-статистическое описаніе Рязскаго Дмитріева монастыря.—*И. А. Алексѣева*. Скопинь. Тип. Яцко. 1869. 8<sup>0</sup>. 28 стр.

Сборникъ статей по скотоводству написанныхъ *И. А. Бабиннымъ*. Изданіе Данковскаго Общества Любителей Скотоводства. Спб. Тип. Безобразова. 1869. 8<sup>0</sup>. VIII+293 стр. Съ 4 таблицами плановъ и чертежей.

Статистическія свѣдѣнія о состояніи скотоводства въ Рязанской губернии, изданныя Рязанскимъ Обществомъ Сельскаго Хозяйства. Рязань. Тип. Губ. Правл. 1869. 8<sup>0</sup>. 149+5 стр.

Къ книгѣ приложено два фотографич. снимка образцовъ Альгауерскаго стада, принадл. Ряз. Общ. С. Хозяйства.

Сказаніе о чудотворной Боголюбской иконѣ Божіей Матери. Составл. Боголюбской церкви въ с. Зимаровѣ, Раненб. уѣзда, Рязанск. епархіи Свящ. *Николаемъ Тресвятскимъ*. Спб. 1869 г. 8<sup>0</sup>. 8 стр.

Краткій историческій очеркъ объ иконѣ Б. Матери, находящейся въ с. Зимаровѣ, Раненбургскаго уѣзда.

Сказаніе о чудотворной Боголюбской иконѣ Божіей Матери. Составл. Свящ. *Н. Тресвятскимъ*. Скопинь. Тип. А. Яцко. 1869. 8<sup>0</sup>. 10 стр.

Второе изданіе той же брошюры.

\* Муравнинскій уголь. Спб. Тип. Кене и К<sup>0</sup>. 1870. 8<sup>0</sup>. 24 стр.

Въ брошюрѣ описывается открытіе 15 Августа 1869 г. каменнаго угля въ с. Муравнѣ, Данковскаго уѣзда, свойство угля и разработка его.

Зарайскія достопамятности. I. Чудотворная икона Святителя и Чудотворца Николая Зарайскаго.—*С. И. Бочарникова*. Рязань. Тип. Звукова. 1870. 16<sup>0</sup>. 18 стр.

Отдѣльный оттискъ изъ Ряз. Губ. Вѣд. 1867 годъ.



Николае-Радовицкій монастырь. Рязань. 1870. Въ тип. Губ. Правл. 8°. 94 стр.

Отдѣльный оттискъ изъ Рязанскихъ Епархіальныхъ Вѣдомостей 1870 года.

Прежнее и нынѣшнее положеніе Рязанскаго Богословскаго монастыря. Рязань. 1870. 8°. 11 стр.

Отдѣльный оттискъ изъ Рязанскихъ Епархіальныхъ Вѣдомостей 1870 года.

О новыхъ развѣдкахъ каменнаго угля въ Рязанской губерніи. М. Въ тип. Мамонтова и К°. 1870. 16°. 28 стр., съ планомъ.

Энтографическія свѣдѣнія о Рязанской губерніи. Народные юридическіе обычаи, существующіе въ Зарайскомъ уѣздѣ, Рязанской губерніи, собранные Свящ. *Селезневымъ*. Рязань. Въ Губ. тип. 1871. 17 стр. 8°.

Изданіе Рязанскаго Статистическаго Комитета. Оттискъ изъ Рязанскихъ Губернскихъ Вѣдомостей, 1871 года.

Зимаровское ссудо-сберегательное товарищество. Изъ № 26 Рязанскихъ Губернскихъ Вѣдомостей, 1871 г. 16°. 19 стр.

Исторія открытія товарищества и отчетъ о его дѣятельности.

Феодоритъ, Архіепископъ Рязанскій и Муромскій. 1605--1617 г. 10 Сентября.

Оттискъ изъ Рязанскихъ Епархіальныхъ Вѣдомостей. 1871 г. 8°. 129 стр.

О происхожденіи и значеніи имени Рязань. *Н. Любомудрова*. Рязань. Въ Губ. тип. 1872. 4°. 32 стр.

Было помѣщено въ Рязанскихъ Епархіальныхъ Вѣдомостяхъ и въ Рязанскихъ Губернскихъ Вѣдомостяхъ за 1872 годъ.

Московскій каменно-угольный бассейнъ и Павелецкія копи. Спб. Тип. Кене и К°. 1872. 8°. 15 стр.

Брошюра написана для рекламы при основаніи Общества Каменноугольной Промышленности Московскаго Бассейна, въ настоящее время прекратившаго свое существованіе.

Рязань. 15 Августа 1872 года. Изъ № 1 Рязанскихъ Епархіальныхъ Вѣдомостей, 1872 года. 8°. 7 стр.

О постройкѣ террасы вокругъ Успенскаго Собора.—С. Родосскаго.

Замѣтка о двухъ церквахъ Рязанской губерніи, Пронскаго уѣзда,

при селѣ Гулынкахъ. Спб. Тип. Морск. Мин. 1873. 4<sup>о</sup>. 46 стр. и 1 рис.

Справочная книжка Рязанской губерніи на 1873 годъ. Изданіе Рязанскаго Губернскаго Статистическаго Комитета. Рязань. Тип. Губ. Правл. 1873 г. 8<sup>о</sup>. IX+147+4+24+53 стр.

Книга содержитъ адресъ-календарь, статью о кустарной промышленности въ Рязанской губерніи и нѣкоторые статистическія и справочныя свѣдѣнія.

Исслѣдованіе о происхожденіи и значеніи имени Рязань.—*Николая Любомудрова*. М. 1874. Въ Унив. тип. 8<sup>о</sup>. 44 стр.

Отдѣльный оттискъ изъ Чт. въ Имп. Общ. Ист. и Др. Рос. за 1874 г. Брошюра эта представляетъ второе дополненное изданіе книжки, изданной въ Рязани въ 1872 году.

Докладъ Членовъ Рязанской Губернской Земской Управы о ревизіи уѣздовъ: Зарайскаго, Данковскаго, Пронскаго, Егорьевскаго и Скопинскаго. Рязань. Губ. Тип. 1874. 8<sup>о</sup>. 224 стр.

Замѣтки о лечебницѣ для приходящихъ и о двухъ начальныхъ училищахъ, мужскомъ и женскомъ, находящихся при селѣ Гулынкахъ, Рязанской губерніи, Пронскаго уѣзда. Спб. Тип. Тов. Общ. Пользы. 1874. 8<sup>о</sup>. 106 стр.

Статистическія свѣдѣнія о Рязанской губерніи въ лѣсномъ отношеніи.—*Ф. Полонскаго*. Спб. Тип. Ландау. 1874. 8<sup>о</sup>. 76 стр.

Воспоминаніе по случаю обновленія кафедральнаго Христорожественскаго собора въ г. Рязани. Статья Сторожила. 8<sup>о</sup>. 4 стр.

Оттискъ изъ № 7 Ряз. Епарх. Вѣд. 1874 г.

Изъ Земской дѣятельности. Вопросъ о народномъ продовольствіи.—*А. А. Гильдебрандта*. М. 1874. 8<sup>о</sup>. 15 стр.

Отдѣльный оттискъ.

Изъ Земской дѣятельности. Народное образованіе.—*А. Гильдебрандта*. М. 1874. 8<sup>о</sup>. 33 стр.

Отдѣльный оттискъ.

Гербарій, собранный по Касимовскому уѣзду Рязанской губерніи.  
*А. А. Гильдебрандта*. М. Унив. тип. 1874. 8<sup>о</sup>. 23 стр.

Отдѣльный оттискъ. Описаніе 223 видовъ растений, собранныхъ въ Касимовскомъ уѣздѣ.



Обзоръ земской дѣятельности Рязанской губерніи за девятилѣтіе съ 1866 по 1875 годъ. Рязань. Тип. Позняковой. 1875. 8<sup>о</sup>. 78 стр. и 11 вѣдомостей.

Докладъ 10-му Очередному Губернскому Земскому Собранію бывшего Предсѣдателя Губернской Управы Князя С. В. Волконскаго.

Житіе Святаго Василя, Епископа Рязанскаго. М. 1875. Изданіе 2-е. 8<sup>о</sup>. 79 стр.

Второе дополненное изданіе брошюры, напечатанной въ 1861 году. Приложено литограф. изображеніе Св. Василя.

Изъ Земской дѣятельности. Земскій налогъ и его размѣръ.—А. А. Гильдебрандта. М. 1875. 8<sup>о</sup>. 46 стр.

Отдѣльный оттискъ.

Прощаніе съ Рязанскою паствою Высокопреосв. Алексія, Архіеп. Тверскаго. 1876 г. Окт. 2—3 дня. 8<sup>о</sup>. 6 стр.

Изъ № 4 Ряз. Епарх. Вѣд. 1876 года.

Прибытіе новаго Архипастыря къ паствѣ Рязанской 1876 г. Окт. 20—22 дня. 8<sup>о</sup>. 8 стр.

Изъ № 5 Ряз. Епарх. Вѣд. 1876 года.

\* Петръ Даниловичъ Ларинъ, 1735—1778. Біографическій очеркъ съ портретомъ Ларина. В. Стасова. Спб. 1876. 4<sup>о</sup>. 18 стр.

Въ брошюрь изложена біографія Ларина и исторія открытія основаннаго имъ училища въ с. Любучахъ, Зарайскаго уѣзда. Есть другое изданіе того же года.

Священное торжество освященія храма Св. Пророка Божія Иліи въ г. Рязани. Рязань. Тип. Губ. Пр. 1877. 16<sup>о</sup>. 16 стр.

Отдѣльный оттискъ изъ Рязанск. Епарх. Вѣдом., 1877.

Обзоръ и результаты работъ Рязанскаго Губернскаго Земства по оцѣнкѣ предметовъ земскаго обложенія. М. Тип. Родзевича. 1877. 156 стр. 8<sup>о</sup>.

Историческая и статистическая записка о городѣ Рязкѣ и его Благовѣщенскомъ соборѣ. Ст. Горьтовскаго. Рязань. 1877. 8<sup>о</sup>. 89 стр.

Отдѣльный оттискъ изъ Ряз. Епарх. Вѣдом., 1877 г.

Скопинскій Свято-Духовъ монастырь. Историческій очеркъ. А. И. Алексѣева. Скопинь. 1877. Тип. Яцко. 8<sup>о</sup>. 22 стр.

Доклады Членовъ Рязанской Губернской Земской Управы о ревизіи уѣздовъ: Спасскаго, Сапожковскаго, Скопинскаго, Рязскаго, 1875 г. М. Тип. Родзевича. 1877. 8<sup>0</sup>. 594+XXV+III.

Доклады Членовъ Рязанской Губернской Земской Управы о ревизіи уѣздовъ: Рязанскаго, Касимовскаго, Михайловскаго и Раненбургскаго, 1876 г. М. Тип. Родзевича. 1878. 8<sup>0</sup>. 464+III и 2 табл.

Зарайскій Николаевскій соборъ. Рязань. Губ. тип. 1878. 8<sup>0</sup>. 88 стр. Отдѣльный оттискъ изъ Рязанскихъ Епархіальныхъ Вѣдомостей 1878—1879 г.г. Описаніе составлено Свящ. И. В. Добролюбовымъ, съ приложеніемъ „Повѣсти о образѣ Николая Чудотворца и о нашествіи Царя Батыя“.

Пожары и поджоги въ провинціи. („Изъ отрывочныхъ воспоминаній“). Изданіе 2-е—Д. Погодина. М. Тип. Погодиной. 1879. 8<sup>0</sup>. 156 стр.

Первое изданіе было въ 1862 году.

Списки населенныхъ мѣстностей Рязанской губерніи. Рязань. Тип. Позняковой. 1879. 8<sup>0</sup>. 4 неп.+257+1 неп. стр.

Приложенія къ составленнымъ спискамъ населенныхъ мѣстностей Рязанской губерніи. Рязань. Тип. Позняковой. 1879. 8<sup>0</sup>. 25 стр.

Списки эти изданы Рязанскимъ Окружнымъ Судомъ для составленія расчетовъ при выдачѣ прогонныхъ и суточныхъ денегъ въ Окружномъ Судѣ.

Орнитологическія наблюденія въ Рязанской губерніи.—*Петра Павлова*. Спб. 1879. Тип. Демекова. 8<sup>0</sup>. 41 стр.

Отдѣльный оттискъ изъ Трудовъ С.-Петербургскаго Общества Естествоиспытателей. Въ брошюрѣ описывается 140 видовъ птицъ. Въ началѣ замѣтка М. Богданова объ авторѣ брошюры, умершемъ въ 1877 году близъ Рязани отъ случайнаго выстрѣла на охотѣ.

Преданія и воспоминанія—*В. В. Селиванова*. Спб. Тип. Ландау. 1881. 8<sup>0</sup>. 393 стр.

Въ книгѣ, касающейся рода Селивановыхъ, содержится много подробностей, рисующихъ бытъ Рязанскихъ дворянъ прежняго времени.

\* Балъ Рязанскаго Дворянства въ честь избраннаго на второе трехлѣтіе Губернскаго Предводителя Дворянства Леонида Матвѣевича Муромцова. Рязань. Тип. Губ. Правл. 1881. 16<sup>0</sup>. 12 стр.

Брошюрка составлена Л. Муратовымъ.



Календарь и справочная книга г. Зарайска и его уѣзда на 1882 г. Сост. *С. И. Бочарниковымъ*. Годъ I. Зарайскъ. 1882. 16°. 68 стр.

Въ календарѣ помѣщена статья Бочарникова: «200-лѣтіе Зарайскаго Николаевскаго собора».

Приложенія къ календарю и справочн. книжкѣ г. Зарайска и его уѣзда на 1882 г. М. 1882 г. 16°. 10 стр.

Въ приложеніи помѣщены статьи: «Зарайскія достопамятности» (III. Благовѣщенскій курганъ) и «11 Августа 1378 года».

Календарь и справочный указатель г. Раненбурга на 1883 годъ. Годъ 1-й. Раненбургъ. Тип. Звукова. 1882. 16°. 98 стр.

Въ календарѣ, составленномъ *А. Селивановымъ*, помѣщена статья: «Историческій обзоръ г. Раненбурга».

Историческій обзоръ г. Раненбурга. Раненбургъ. Тип. Звукова. 1882. 16°. 12 стр.

Краткій историческій очеркъ Раненбурга, составленный для Раненбургскаго календаря.

Краткій историческій очеркъ церкви „Николы Мокраго“.—*И. Добролюбова*. Рязань. 1882. 8°. 9 стр.

Отдѣльный оттискъ изъ Епархіальныхъ Вѣдомостей за 1882 годъ.

Календарь и справочный указатель г. Рязани на 1883 годъ. Сост. *А. В. Селивановымъ* и *А. А. Фотіевымъ*. Годъ первый. Рязань. Тип. Позняковой. 1882. 16°. 184 стр.

Заключаетъ въ себѣ, кромѣ статистическихъ и справочныхъ свѣдѣній, хронологическій указатель событій въ г. Рязани, историческій очеркъ города и библиографію Рязанскаго края.

Николае-Радовицкій монастырь. Соч. Архимандрита Владиміра. Изданіе второе. 1882. 8°. 2 нен. + 54 стр.

Отдѣльный оттискъ изъ Епархіальныхъ вѣдомостей 1882 года. Историко-статистическое описаніе монастыря, составленное Архимандритомъ Владиміромъ и представляющее 2-е дополненное изданіе брошюры, напечатанной въ 1870 году.

Сборникъ статистическихъ свѣдѣній по Рязанской губерніи. Рязанскій уѣздъ. Вып. I. Изданіе Рязанскаго Губернскаго Земства. М. Тип. Гурьянова. 1882. 8°. III+VI+71+2 стр.

\* Сборникъ статистическихъ свѣдѣній по Рязанской губерніи. Т. II. Вып. I. Раненбургскій уѣздъ. Вып. II. Данковскій уѣздъ. Изданіе Рязанскаго Губернскаго Земства. Скопинъ. Тип. Благихъ. 1882. 8°. II+332+II и III+258 стр.

Содержаніе двухъ выпусковъ, выданныхъ губернскимъ земскимъ гласнымъ, составляютъ свѣдѣнія объ экономическомъ положеніи селеній и общинъ уѣздовъ Раненбургскаго и Данковского, съ приложеніемъ въ видѣ дополненія къ таблицамъ примѣчаній.

Разсказъ бывшаго раскольника о своемъ пребываніи въ расколѣ и обращеніи въ православіе. Ст. М. 3—ва. 8°. 37 стр.

Изъ Рязанскихъ Епархіальныхъ Вѣдомостей. 1883 года. Разсказъ принадлежитъ крестьянину К. Л. Сѣравину и знакомитъ съ положеніемъ раскола въ Рязанской губерніи.

Публичныя бесѣды членовъ братства Св. Василія Рязанскаго съ глаголемыми старообрядцами австрійскаго священства. 8°. 34 стр. М. Зіорова.

Изъ Рязанскихъ Епархіальныхъ Вѣдомостей. 1883 года.

Календарь и справочная книжка г. Зарайска и его уѣзда на 1883 годъ. Сост. С. И. Бочарниковымъ. Изданія годъ II-й. Зарайскъ. Тип. Титовой. 1883. 16°. 48 стр.

Въ Календарѣ помѣщены слѣдующія статьи: Зарайскъ, два стихотворенія Наумова; хроника г. Зарайска (1881—1882 г.г.); некрологи: М. И. Ремезова, Ф. И. Куриосова, Ф. С. Аѣремова, В. В. Селиванова, А. Н. Селиванова и Н. П. Кирѣева; учебное дѣло въ г. Зарайскѣ,—М. Сафонова.

Зарайскъ. Матеріалы для исторіи города XVI—XVIII столѣтій. М. 1883. 4°. 92 стр.

Книга издана на счетъ почетныхъ гражданъ Сорокоумовскаго и Бахрушиныхъ и заключаетъ въ себѣ документы по г. Зарайску, хранящіеся въ Московскомъ Архивѣ Министерства Юстиціи.



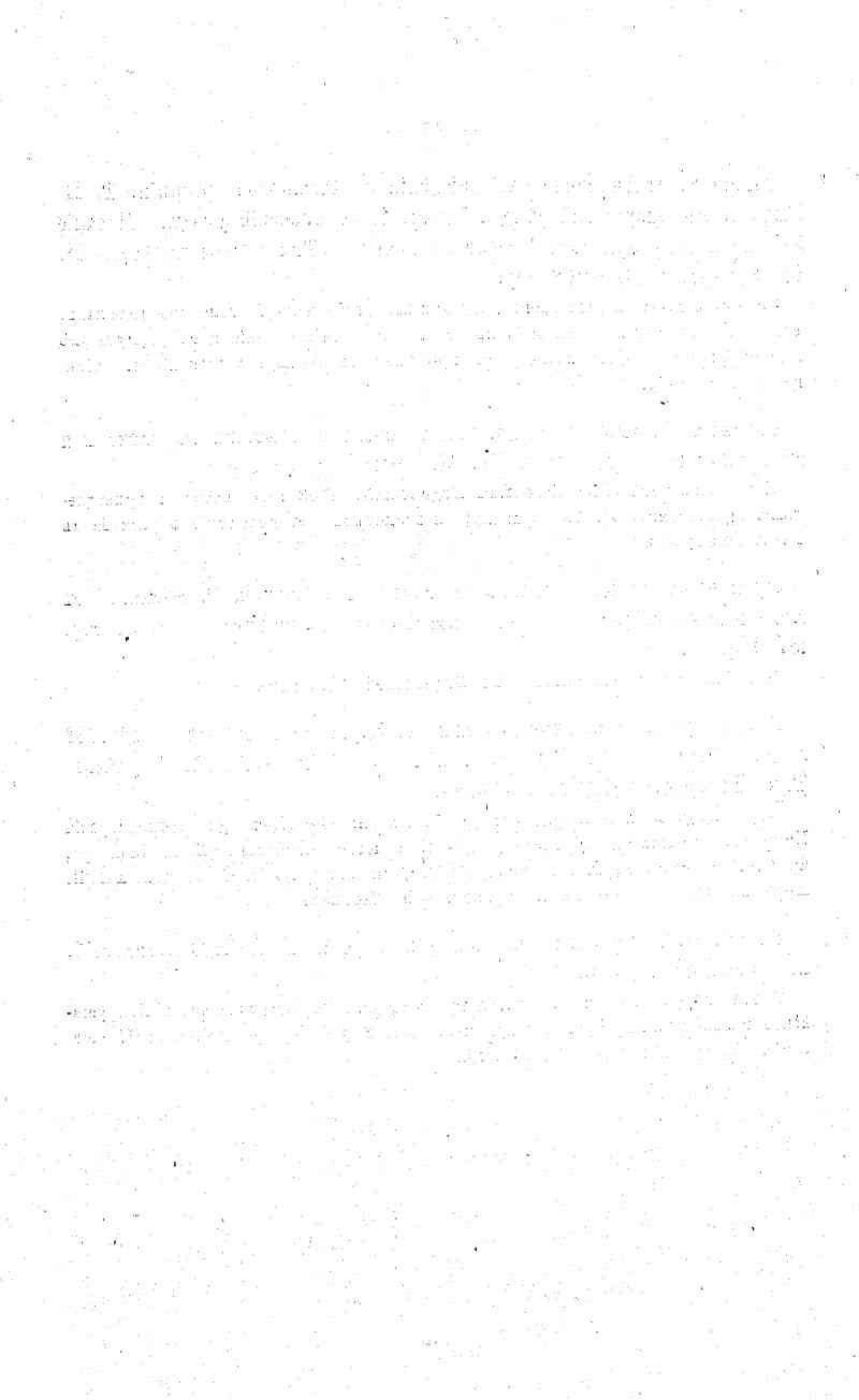

# ЛИЧНЫЙ СОСТАВЪ

КАЗЕННЫХЪ, ОБЩЕСТВЕННЫХЪ И ЧАСТНЫХЪ УЧРЕЖДЕНІЙ.

I.

По Министерству Внутреннихъ Дѣлъ.

Губернаторъ — Дѣйствительный Статскій Совѣтникъ Князь Константинъ Дмитриевичъ Гагаринъ.

Губернскій Предводитель Дворянства—Тайный Совѣтникъ Леонидъ Матвѣевичъ Муромцовъ.

Вице-Губернаторъ— въ званіи Камергера, Коллежскій Совѣтникъ Михаилъ Денисьевичъ Демидовъ.

Канцелярія Губернатора.

Управляющій — (вакансія).  
Помощники его: старшіе — Кол. Асс. Вас. Ст. Овсянниковъ, Кол. Асс. Ал-нд. Дан. Благодѣевъ; младшіе—Кол. Сек. Вик. Дм. Михаловскій, Кол. Сек. Ив. Сам. Постниковъ. Регистраторъ—Тит. Сов. Вл. Кир. Глаголевъ.

Чиновники Особыхъ Порученій: старшіе—Над. Сов. Вас. Пет. Григорьевъ, сверхштат. Тит. Сов. Ал-нд. Пав. Саломірскій; младшій — Кол. Сов. Пав. Ив. фонъ-Дрейлингъ.

Губернское Правленіе.

Старшій Совѣтникъ—въ званіи Камеръ-Юнкера, Тит. Сов. Вас. Мих. Полнскій, Совѣтникъ—Тит. Сов. Лев. Ник. Петровскій. Секретарь—Над. Сов. Влад. Тим. Бѣлкинъ. Счет. Чин.—Губ. Сек. Вас. Ив. Филиповъ. Старшіе Дѣлопроизводители: Над. Сов. Вас. Іон. Ушмаровъ, Над. Сов. Ал-нд. Вас. Филиповъ. Дѣлопроизводители: Тит. Сов. Вас. Анд. Богоявленскій, Тит. Сов. Дмит. Аким. Постниковъ, Кол. Асс. Мих. Дмит. Донской. Регистраторъ—Тит. Сов. Ник. Пет. Побѣдинскій. Помощникъ его—Тит. Сов. Ник. Иван. Орфеновъ. Архиваріусъ—Тит. Сов. Алек. Ив. Шереметьевъ. Помощникъ его—Кол. Секр. Пет. Фед. Бржезинскій. Помощники Дѣлопроизводителей:—Губ. Секр. Мих. Вас. Ушмаровъ, Кол. Секр. Сер. Вас. Хитровъ, Губ. Секр. Вас. Вас. Благодѣевъ. Губ. Секр. Вас. Дм. Окуневъ, Кол. Рег. Леон. Аф. Ждановъ.

Газетный столъ и Типографія.

Редакторъ Губернскихъ Вѣдомостей и Начальникъ Газетнаго стола—Губ. Сек. Ник. Ив. Дмитревскій, Помощникъ его—Г. С. Ал-нд. Ив. Загряжскій. Редакторъ неофиц. частн.—Н. С. Вас.



Пет. Григорьевъ. Корректоръ—  
Кан. Сл. Гав. Ив. Замбедскій.

Строительное отдѣленіе.

Губернскій Инженеръ — К.  
Сов. Ник. Ник. Вейсъ. Губ. Ар-  
хитекторъ—Н. С. Фад. Эд. Вой-  
ничскій. Млад. Инженеръ—Н.  
С. Ник. Мих. Чистосердовъ. Млад.  
Архитекторъ—Н. С. Мих. Сав.  
Никитинъ. Губ. Механикъ—  
Инж. Тех. Фед. Ив. Токмаковъ.  
Дѣлопроизводитель — К. А.  
Ник. Дм. Михайловскій.

Врачебное Отдѣленіе.

Инспекторъ—Д. С. С. Ник.  
Агап. Норшинъ. Помощникъ его—  
С. С. Вацл. Адам. Вондоловскій.  
Фармацевтъ—К. Сов. Ал-нд. Кар.  
Банше. Дѣлопроизводитель —  
Н. С. Ив. Ник. Некрасовъ. По-  
мощникъ его—Т. С. Ег. Ив.  
Скорбященскій. Ветеринарные  
врачи: старшій—С. С. Клем.  
Мар. Родкевичъ, младшій—К.  
Ск. Ал-нд. Люд. Яв. Тарто.

Дворянское Депутатское Собрание.

Предсѣдатель — Губернскій  
Предводитель Дворянства. Секре-  
тарь—К. А. Ил. Вас. Гагинъ.  
Столоначальникъ и Письмов.  
личныхъ дѣлъ Предводителя—  
К. А. Пет. Сем. Ижевскій. По-  
мощникъ его—Сер. Алек. Тур-  
мышевъ. Регистраторъ и Архи-  
варіусъ—Т. С. Пет. Вас. Ар-  
хангельскій.

Депутаты Дворянства отъ уѣз-  
довъ.

Рязанскаго—двор. Вал. Ив. Куб-  
лицкій. Зарайскаго — К. Ск.  
Влад. Ал-нд. Кутузовъ. Егорьев-  
скаго—Поруч. Мих. Ник. Зміевъ.  
Спасскаго—Г. С. Сер. Дм. Го-  
ловнинъ. Касимовскаго—Г. С.  
Дм. Ал-нд. Павловъ. Сапожков-  
скаго—Гвар. Пор. Анат. Ник.  
Беръ. Ряжскаго — Пор. Ник.  
Ал-нд. Левашовъ. Данковскаго—  
К. Ск. Вас. Ник. Каменевъ-Любав-  
скій. Раненбургскаго — Г. С.  
Ник. Дм. Богдановъ. Скопинска-  
го—Т. С. Гр. Вас. Дихачевъ.  
Пронскаго—Маіоръ Ник. Ал-нд.  
Гиринъ. Михайловскаго—К. Р.  
Вл. Мих. Аванасьевъ.

Уѣздные Предводители Дво-  
рянства.

Рязанскій — Ген.-Маіоръ Гавр.  
Ем. Павленковъ. Зарайскій —  
К. Сов. Ал-нд. Гр. Булыгинъ.  
Егорьевскій—Кан. Анд. Яков.  
Пушечниковъ. Спасскій—Г. С.  
Ник. Вас. Смольяниновъ. Каси-  
мовскій—Корн. Ал-нд. Рост.  
Алчевъ. Сапожковскій—Г. С.  
Пет. Ст. Шиловскій. Ряжскій—  
Канд. Пор. Ник. Ал-нд. Левашовъ.  
Данковскій—С. С. Ив. Пав.  
Бибиковъ. Раненбургскій—С. С.  
Ал-нд. Ник. Ознобишинъ. Ско-  
пинскій—Пор. Дм. Ал-нд. Диха-  
ревъ. Пронскій—Г. С. Кн. Сер.  
Ив. Урусовъ. Михайловскій—  
С. С. Кн. Леон. Ник. Гага-  
ринъ.

Губернское по воинской повинности Присутствіе.

Предсѣдатель — Губернаторъ.  
Члены: Губер. Предв. Дворянства, Вице-Губернаторъ, Прокуроръ Округ. Суда, Предсѣдатель Губернск. Земской Управы, Членъ Губ. Земской Управы г. *Титовъ*. Завѣдывающій дѣлопроизводствомъ — Помощ. Правит. Канц. Губернатора *Михаловскій*.

Губернское по крестьянскимъ дѣламъ Присутствіе.

Предсѣдатель — Губернаторъ.  
Члены: Губ. Предводитель Дворянства, Вице-Губернаторъ, Управляющій Казенною Палатою, Предсѣд. Губ. Земской Управы, Прокуроръ Округнаго Суда. Непремѣнный Членъ Присутствія — Тит. Сов. Ив. Андр. *Лужинскій*. Секретарь — Кол. Рег. Ал-нд. Ков. *Посниковъ*.

Непремѣнные Члены Уѣздныхъ по крестьянскимъ дѣламъ Присутствій.

Рязанскаго — Канц. Уяив. Ник. Басьян. *Любарскій*. Зарайскаго — Поруч. Ник. Алек. *Селивановъ*. Егорьевскаго — Поруч. Мих. Ник. *Зміевъ*. Спасскаго — Пор. Пет. Ник. *Духанинъ*. Касимовскаго — Кол. Рег. Ник. Глѣб. *Фатовъ*. Сапожковскаго — Прап. Васе. Васе. *Карандьевъ*. Ряжскаго — Тит. Сов. Ал-нд. Пет. *Гаузенбергъ*. Данковскаго — Подп.

Ал-нд. Ил. *Лужинъ*. Раненбургскаго — Шт.-Кап. Ал-нд. Мих. *Дробышевскій*. Скопинскаго — (вакансія). Пронскаго — Губ. Секр. Арк. Ал-нд. *Елчинъ*. Михайловскаго — Поруч. Дм. Арк. *Восейковъ*.

Губернское по городскимъ дѣламъ Присутствіе.

Предсѣдатель — Губернаторъ.  
Члены: Вице-Губернаторъ, Управляющій Казенною Палатою, Прокуроръ Округнаго Суда, Предсѣдатель Мирнаго Съѣзда, Предсѣдатель Губернской Земской Управы, Городской Голова. По дѣламъ Акцизнаго Управленія — Управляющій Акцизными Сборами. Секретарь — Кол. Сов. Ив. Вас. *Надеждинъ*.

Губернскій Статистическій Комитетъ.

Предсѣдатель — Губернаторъ.  
Помощникъ — Вице-Губернаторъ.  
Секретарь — Т. С. Алекс. Вас. *Селивановъ*.

Губернскій Комитетъ Общества Попечительнаго о тюрьмахъ.

Вице-Президенты: Губернаторъ и *Теофистъ*, Епископъ Рязанскій и Зарайскій. Секретарь, Бухгалтеръ и Контролеръ — Пом. Пр. Кан. Губ. Ал-нд. Дан. *Благонадеждинъ*. Смотритель тюремнаго замка — Н. С. Вас. Пет. *Востросаблинъ*. Начальникъ Исправит. Арестантскаго От-



дѣл.—К. А. Ег. Гав. *Тверцинъ*. По-  
мощникъ его—Г. С. Вл. Вас.  
*Востросаблинъ*.

Рязанское Городское Полицейское  
Управление.

Полиціймейстеръ—Т. С. Пет.  
Ник. *Тузлуковъ*. Секретарь—К.  
Ск. Гав. Ст. *Ожидаетъ*. Приста-  
ва: Астраханской части—Г.  
С. Мих. Ив. *Квинтовъ*, Москов-  
ской—Подп. Вас. Ал-нд. *Докудов-*  
*скій*. Помощники Приставовъ:  
Астраханской части—Кан. Сл.  
Серг. Вас. *Вердеревскій*, Кан. Сл.  
Ник. Павл. *Фаддеевъ*. Москов-  
ской части—Б. Ск. Вл. Арс. *Чи-*  
*стосердовъ*, К. Р. Ал-нд. Вас.  
*Щепинъ*.

Уѣздные Исправники.

Рязанскій—С. С. Сер. Вас.  
*Корвинъ-Круковской*. Зарайскій—  
К. А. Ив. Руб. *Гедроицъ-Юраго*.  
Егорьевскій—К. Сов. Дм. Як.  
*Степановъ*. Спасскій—К. А. Дм.  
Дм. *Гривцовъ*. Касимовскій—  
Ротм. Мих. Пав. *Новиковъ*. Са-  
пожковскій—Над. Сов. Дм. Вас.  
*Спекторскій*. Ряжскій—К. Сов.  
Еф. Кон. *Голенкинъ*. Данков-  
скій—(вакансія). Раненбург-  
скій—К. Сов. Ив. Мих. *Яков-*  
*левъ*. Скопинскій—К. Сов. Сем.  
Ег. *Поповъ*. Пронскій—К. Сов.  
Ив. Фед. *Ершовъ*. Михайлов-  
скій—К. С. Ал-нд. Лар. *Гаври-*  
*ловъ*.

Помощники Исправниковъ.

Рязанскій—Шт.-Кап. Ал.-нд.  
Ник. *Шеринъ*. Зарайскій—Над.

С. Ив. Дм. *Карташовъ*. Егорь-  
евскій—К. А. Ив. Осип. *Бане-*  
*вичъ*. Спасскій—К. А. Пет. Пет.  
*Сергеевъ*. Касимовскій—Рот. Вл.  
Анд. *Чевати*. Сапожковскій—  
Н. С. Ал-нд. Ег. *Павловъ*. Ряж-  
скій—Кол. С. Фед. Дм. *Кузьминъ*.  
Данковскій—Н. С. Фед. Ник.  
*Аргаматовъ*. Раненбургскій—  
Н. С. Вас. Аб. *Твороговъ*. Ско-  
пинскій—Н. С. Ив. Ел. *Шикъ-*  
*тинъ*. Пронскій—Маіоръ Ил. Фед.  
*Повалишинъ*. Михайловскій—  
Н. С. Мих. Ив. *Цюминъ*.

Земство и его учрежденія.

Гласные Губернскаго Земскаго  
Собранія.

Отъ Рязанскаго уѣзда:—  
Ал-нд. Дм. *Повалишинъ*, Ал-нд.  
Кар. *Дворжакъ*, Фед. Сер. *Обро-*  
*симовъ*, Ник. Игн. *Родзевичъ*, Сер.  
Сем. *Климовъ*, Ив. Ник. *Духанинъ*,  
Конст. Пав. *Астеевъ*, Сер. Ник.  
*Суворовъ*, Ник. Касс. *Любарскій*,  
Мих. Григ. *Фонъ-Дервизъ*. Отъ  
Зарайскаго уѣзда:—Ал-нд. Гр.  
*Булъгинъ*, Ник. Павл. *Селивановъ*,  
Бор. Ал. *Селивановъ*, Ник. Ал.  
*Селивановъ*, Ил. Мих. *Титовъ*,  
Эм. Ферд. *Ринель*, Мат. Ник. *Чу-*  
*фаровскій*. Отъ Егорьевскаго  
уѣзда: Анд. Яков. *Пушечниковъ*,  
Вас. Дм. *Клоповъ*, Пет. Ив. *Ни-*  
*китинъ*, Кон. Мих. *Лавнасьевъ*,  
Вас. Ив. *Харламовъ*, Мих. Ник.  
*Зміевъ*. Отъ Спасскаго уѣзда:—  
Ник. Вл. *Смолянниковъ*, Ал-нд.  
Вл. *Смолянниковъ*, Ник. Нил. *Пи-*  
*саревъ*, Ал-нд. Ник. *Левашовъ*, Дм.  
Ник. *Левашовъ*, Пет. Ник. *Духининъ*,



Влад. Мих. *Ржевскій*, врестьянинъ Мак. Гавр. *Горбатовъ*.  
Отъ Касимовскаго уѣзда:—  
Вл. Ник. *Альевъ*, Ал-нд. Рост. *Альевъ*, Алек. Пет. *Оленинъ*, Сер. Пет. *Оленинъ*, Кн. Влад. Вас. *Голыцынъ*, Ник. Мих. *Наставинъ*, Ник. Ник. *Самаржинъ*, Ник. Глѣб. *Фатовъ*. Отъ Сапожковскаго уѣзда:—Ал-нд. Ив. *Кошелевъ*, Ив. Ал-нд. *Кошелевъ*, Ал-нд. Пав. *Ремизовъ*, Ник. Ник. *Беръ*, Кон. Анд. *Шиловскій*, Апол. Фед. *Ханниковъ*, Ник. Вас. *Протасьевъ*.  
Отъ Рязскаго уѣзда:—Пет. Анд. *Вечесловъ*, Ив. Анд. *Лукинскій*, Ник. Пет. *Поповъ*, Сер. Сер. *Норманъ*, Абр. Фед. *Филатовъ*, Ал-нд. Пет. *Гаузенбергъ*. Отъ Данковскаго уѣзда:—Леон. Мат. *Муромцовъ*, Ник. Леон. *Муромцовъ*, Ив. Ив. *Раевскій*, Кн. Влад. Рост. *Долгорукий*, Ник. Алек. *Философовъ*, Вас. Ив. *Ермаковъ*. Отъ Раненбургскаго уѣзда:—Ал-нд. Ник. *Ознобиминъ*, Кн. Сер. Вас. *Волконскій*, Ник. Ник. *Ознобиминъ*, Дм. Гав. *Новиковъ*, Арх. Ал-нд. *Кузьминъ-Короваевъ*, Ник. Вас. *Лебедевъ*, Апол. Пет. *Вечесловъ*. Отъ Скопинскаго уѣзда:—Ник. Ал-нд. *Макеевъ*, Дм. Ал-нд. *Лихаревъ*, Фед. Фед. *Кичкинъ*, Гонъ Мих. *Елотинъ*, Ал-нд. Ив. *Андреевъ*, Ив. Алек. *Голощаповъ*, Дм. Мих. *Сафоновъ*. Отъ Пронскаго уѣзда:—Лев. Ив. *Мишуринъ*, Арх. Ал-нд. *Елчинъ*, Ник. Ив. *Янышевъ*, Мих. Павл. *Ржавскій*, Кн. Сер. Ив. *Урусовъ*.  
Отъ Михайловскаго уѣзда:—Кн. Леон. Ник. *Гагаринъ*, Вл. Яков. *Гольдерекеръ*, Пав. Ник. *Худековъ*, Граф. Сер. Ал-нд. *Толь*,

Вал. Пав. *Сыжеринъ*, Влад. Арх. *Воейковъ*.

### Губернская Земская Управа.

Предсѣдатель—Ст. Сов. Кн. Леон. Ник. *Гагаринъ*. Члены:—Шт.-Кап. Влад. Мих. *Колендо*, Губ. С. Ил. Мих. *Титовъ*, Прап. Ив. Вас. *Трескинъ*. И. д. Секретаря—К. Р. Пет. Пет. *Орловъ*. Бухгалтеръ—Н. С. Ром. *Алоиз. Яковичкій*.

### Предсѣдатели Уѣздныхъ Земскихъ Управъ.

Рязанской—Врачъ Кон. Пав. *Асьевъ*. Зарайской—Шт.-Кап. Алек. Ал. *Селивановъ*. Егорьевской—куп. Вас. Дм. *Клоповъ*. Спасской—дв. Ал-нд. Ник. *Левашовъ*. Касимовской—от. Корн. Ал-нд. Рост. *Альевъ*. Сапожковской—Кол. Ас. Ап. Сер. *Головинъ*. Рязской—Н. С. Пет. Анд. *Вечесловъ*. Данковской—куп. Вас. Ив. *Ермаковъ*. Раненбургской—К. А. Влад. Ник. *Ракитинъ*. Скопинской—куп. Фед. Фед. *Кичкинъ*. Пронской—Шт.-Рот. Лев. Ив. *Мишуринъ*. Михайловской—от. Маіоръ Пав. Ник. *Худековъ*.

### Члены Уѣздныхъ Земскихъ Управъ.

Рязанской:—Дм. Пет. *Побьдоносцевъ*, *Коковцевъ*, Сер. Ник. *Суворовъ*, Почетный Членъ Ал-нд. Дм. *Повалишинъ*. Зарайской:—



Евг. Ник. Флейшеръ, Мат. Ник. Чуфаровскій. Егорьевской: — кр. Вас. Пет. Брагинъ, Ив. Афан. Сабакинъ, Дм. Влад. Макарьевъ, Ник. Дмит. Петровъ. Касимовской: — Ник. Влад. Пехтуровъ, Ив. Ив. Максютовъ, кр. Як. Ао. Рошинъ. Спасской: — Вас. Ив. Васильевъ, кр. Мак. Гав. Горбатовъ. Сапожковской: — Ник. Ал-нд. Лызловъ, кр. Ст. Ив. Морозовъ. Ряжской: — Дм. Ал-нд. Марковъ, Ник. Ал-нд. Левашовъ. Данковской: — Пав. Ант. Койленискій, Пав. Анд. Володинъ. Раненбургской: — Евгр. Ник. Голофтьевъ, Ник. Вас. Друговъ. Скопинской: — Пав. Ал-нд. Емотинъ, кр. Мих. Як. Ворсобины, Петр. Ник. Голощановъ. Пронской: — Влад. Вас. Ураевъ, Мих. Вас. Шумилинъ. Михайловской: — Мат. Тим. Аннинъ, Ив. Мих. Коняевъ, баронъ Кон. Пав. Тизенгаузенъ.

Губернская земская больница.

(на 250 кроватей постоянныхъ и 20 запасныхъ).

Плата за каждаго больного гражданскаго вѣдомства 15 р. въ мѣсяцъ, а за больныхъ военнаго вѣдомства въ 1883 г. отпускается по 50<sup>3</sup>/<sub>4</sub> коп. въ сутки.

Старшій врачъ больницы — докт. мед. К. С. Владсл. Мат. Кубицкій. Ординаторы: — Т. С. Дм. Сер. Щеткинъ, Н. С. Вл. Вл. Штейнъ, К. С. Ник. Пет. Кошкарговъ, врач. Ник. Лев. Прозоровскій. Управляющій аптекою — Пров. Кон. Мих. Юревичъ. Смот-

ритель — К. Р. Пет. Ив. Черниковъ. Письмоводитель и Бухгалтеръ конт. больн. — К. А. Сер. Мих. Никитинъ.

Домъ умалишенныхъ

(на 268 человекъ).

За призрѣніе умалишенныхъ опредѣлена плата по 10 руб. въ мѣсяцъ.

Надзиратель — фельд. Ив. Сер. Любимовъ. Надзирательница женскаго отдѣленія — Ал-нд. Мих. Коновалова.

Инвалидный домъ Мальшина.

(Призрѣвается 60 мужч. и 52 женщины).

Смотритель — Н. С. Вас. Афан. Кутуковъ. Смотрительница — Глаф. Ив. Козлова.

Гласные Рязанской Городской Думы.

I-го разряда: — Ив. Пик. Голубовъ, Вас. Ег. Антоновъ, Ив. Фед. Морозовъ, Вик. Ник. Шульгинъ, Вас. Фр. Батраковъ, Алек. Мат. Сливковъ, Ив. Ник. Сергѣевъ, Ник. Ак. Кокинъ, Ив. Ар. Печасевъ, Ив. Фад. Сливковъ, Ник. Гр. Соколовъ, Ал-нд. Пав. Рюминъ, Фед. Ив. Печатинъ, Ив. Ан. Крюковъ, Дм. Мат. Алексѣевъ, Гр. Ник. Сергѣевъ, Ег. Анд. Фроловъ, Ник. Гав. Мылъниковъ, Фед. Мих. Рудаковъ, Пан. Фед. Морозовъ, Ник.



Семен. *Ануровъ*, Пет. Ив. *Ананьинъ*, Вас. Ом. *Силантьевъ*, Ив. Ник. *Логиновъ*. II-го разряда: — Ив. Мат. *Подгорный*, Мих. Ал-нд. *Васильевъ*, Мих. Ив. *Плотниковъ*, Ник. Игн. *Родзевичъ*, Ник. Мих. *Ланинъ*, Ал-нд. Пет. *Алексеевъ*, Ив. Гр. *Ананьинъ*, Ив. Ник. *Духанинъ*, Ал-нд. Ил. *Ненашевъ*, Сер. Сем. *Климовъ*, Ник. Кар. *Штейертъ*, Мих. Ег. *Поповъ*, Мих. Пан. *Морозовъ*, Гр. Ал. *Рудаковъ*, Мих. Гр. *Антоновъ*, Митр. Ив. *Денисовъ*, Мих. Вас. *Турбинъ*, Ник. Ив. *Гордеевъ*, Ник. Ник. *Лактаевъ*, Ал-нд. Рост. *Ростиславовъ*, Сем. Мат. *Алексеевъ*, От. Мих. *Щеголевъ*, Ив. Ив. *Савичевъ*, Мих. Мих. *Селивановъ*. III-го разряда: — Ал-нд. Дм. *Повалишинъ*, Ал-нд. Ив. *Горловъ*, Алек. Пет. *Самуиловъ*, Кон. Ив. *Порозовъ*, Ив. Пет. *Лебедевъ*, Ив. Гр. *Надеждинъ*, Ал-нд. Ал-нд. *Ростовцевъ*, Вл. Мат. *Кубицкий*, Ник. Пет. *Базинъ*, Вас. Ив. *Шиловский*, Мих. Сем. *Бильцовъ*, Вас. Ал-нд. *Блопольский*, Ев. Ив. *Ивановъ*, Фед. Ал. *Орловъ*, Пет. Вас. *Спекторский*, Ив. Пет. *Алякоровъ*, Ник. Дм. *Побьдоносцевъ*, Ник. Дм. *Анциферовъ*, Ник. Дм. *Сибиряковъ*, Ил. Яков. *Гавриловъ*, Ник. Ал-нд. *Павловъ*, Ал-нд. Пав. *Баклановский*, Мих. Вас. *Силантьевъ*, Ив. Карл. *Любантеръ*.

### Городская Управа.

Городской Голова — куп. Ег. Ан. *Фроловъ*. Члены Управы: — куп. Мих. Ив. *Харламовъ*, куп. Ив. Мат. *Подгорный*, куп. Ив. Ник. *Сергеевъ* и Ал-нд. Вас. *Де-*

*ревенский*. Секретарь — К. С. Ив. Вас. *Надеждинъ*. Городской Архитекторъ — Фад. Едуар. *Войничий*.

### Уездные Городские Головы.

Зарайский — куп. Ал-нд. Ник. *Сосновский*. Егорьевский — куп. Мих. Ник. *Бардыминъ*. Спасский — куп. Фед. Ив. *Михальский*. Касимовский — куп. сын. Ал-нд. Мих. *Наставинъ*. Сапожковский — вр. куп. Алек. Ник. *Шульгинъ*. Рязский — куп. сын. Алек. Ст. *Ушаковъ*. Данковский — куп. Ал-нд. Пет. *Лебедевъ*. Раненбургский — куп. Пав. Як. *Поповъ*. Скопинский — куп. Пав. Ник. *Брезневъ*. Пронский — Моск. мѣщ. Вас. Вас. *Шумилинъ*. Михайловский — куп. Ив. Мих. *Коняевъ*.

### Общественный Сергія Живаго Банкъ въ г. Рязани.

Директоръ — куп. Гав. Аван. *Мильниковъ*. Кандидатъ Директора — куп. Вас. Фрол. *Батраковъ*. Товарищи: — куп. Ник. Аким. *Кокинъ*, куп. Ив. Фед. *Морозовъ*. Бухгалтеръ — К. А. Егор. Мих. *Первенцовъ*.

### Директоры Городскихъ Банковъ уездныхъ.

Зарайскаго — вуп. Мих. Ник. *Потоловский*. Егорьевскаго — куп. Фед. Вас. *Карцовъ*. Касимовскаго — куп. Ив. Ник. *Баранасъ*. Сапожковскаго — Дѣйств. Студ. Ив. Ив. *Поводерезкинъ*. Раненбургскаго — вуп. Ив. Ив.



*Распоповъ*. Михайловскаго—куп.  
Нилъ Ив. *Фроловъ*.

Присяжные цѣновщики по г.  
Рязани.

Строченій—купцы: Ив. Ник.  
*Сергеевъ*, Мих. Ив. *Плотниковъ*,  
Мих. Гр. *Симоновъ*. Вещей—куп.  
Мих. Вас. *Турбинъ*.

Купеческое Собрание въ г. Рязани.

Староста—куп. Семен. Ив.  
*Матеркинъ*.

Сиротскій Судъ въ г. Рязани.

Предсѣдатель—Город. Голо-  
ва. Протоколистъ—К. Сек. Пав.  
Дм. *Бурцовъ*.

Мѣщанская Управа въ г. Рязани.

Староста—Ник. Сем. *Ануровъ*.  
Письмоводитель—Т. С. Пав.  
Ал-нд. *Алтуховъ*.

Ремесленная Управа въ г. Рязани.

Ремесленный Голова—Ник.  
Тих. *Касаткинъ*. Письмоводи-  
тель—Т. С. Ал-нд. Алек. *Путы-*  
*нинъ*.

Городская богадѣльня

(Николаевская, близъ Скорбящ.  
церкви, призрѣвается до 45 че-  
ловѣкъ).

Смотрительница—дѣв. Ол.  
Пет. *Перова*.

Врачебная часть.

Городовые врачи:

Рязанскій—К. Сов. Вас. Ал.  
*Мартыновъ*. Зарайскій—К. Сов.  
Ал-нд. Ник. *Георгиевскій*. Егорь-  
евскій—Н. С. Ив. Христофоров.  
*Вашикевичъ*. Спасскій—К. Сов.  
Пет. Ал-нд. *Субботинъ*. Касимов-  
скій—Т. С. Ив. Мих. *Ермонскій*.  
Раненбургскій—Н. С. Лев. Дав.  
*Шефферъ*. Скопинскій—К. Сов.  
Ст. Ив. *Пушкаревъ*. Пронскій—  
вр. Фед. Алек. *Олховъ*. Михай-  
ловскій—Т. С. Болес. Флор. *По-*  
*рембскій*.

Уѣздные врачи:

Рязанскій—Старшій врачъ, С.  
С. Ив. Казим. *Яроцкій*. Зарай-  
скій—С. С. Ив. Ник. *Маслен-*  
*никовъ*. Егорьевскій—К. С. Пав.  
Никиф. *Троцкій*. Спасскій—Сер.  
Алек. *Трубниковъ*. Касимов-  
скій—К. Сов. Сем. Плат. *Юкав-*  
*скій*. Сапожковскій—К. Сов.  
Сем. Кир. *Чернявскій*. Данков-  
скій—Т. С. Ал-нд. Вас. *Воскресе-*  
*скій*. Раненбургскій—К. Сов.  
Вас. Ив. *Богословскій*. Скопин-  
скій—К. Сов. Алуизій Ст. *Шах-*  
*но*. Пронскій—К. С. Ив. Ст.  
*Сушиновъ*. Михайловскій—К. Св.  
Пав. Вас. *Правдинъ*.

Земскіе врачи:

По Рязанскому уѣзду: Вен.  
Дав. *Шефферъ* (въ с. Рыбномъ),  
Вас. Ив. *Тацитовъ* (въ с. Шум-  
цахъ), Наум. Яков. *Цейнеръ* (въ  
с. Спасъ-Клепикахъ), Ал-нд. Ив.

Мальшинъ (въ с. Реткинѣ). По Зарайскому уѣзду: Кон. Ив. *Ананинъ* и Ник. Ник. *Збруевъ* (въ Зарайскѣ). По Егорьевскому уѣзду: Ив. Христоф. *Вашкевичъ* и Пав. Никиф. *Троицкій* (въ Егорьевскѣ), Пав. Никиф. *Сахаровъ* (въ с. Дмитриевскомъ погостѣ), Юлій Петр. *Сперствъ* (въ с. Раменскомъ). По Спасскому уѣзду: Цез. Иосиф. *Тарасевичъ* (въ с. Ижевскомъ), Евг. Фед. *Процеровъ* (въ с. Мосоловѣ), Мих. Фед. *Казинскій* (въ Спаскѣ). По Касимовскому уѣзду: Влад. Ник. *Барковъ* (въ Касимовѣ), Серг. Пав. *Некрасовъ* (въ с. Зениныхъ-Починкахъ), Сем. Евд. *Смирновъ* (въ с. Тумѣ). По Сапожковскому уѣзду: Фед. Дм. *Виневскій* (въ Сапожкѣ), Ник. Пет. *Кипарисовъ* (въ с. Путитинѣ), Сер. Пет. *Ижевскій* (въ с. Сараяхъ). По Ряжскому уѣзду: Леон. Ник. *Лактасъ* (въ Ряжскѣ), Мих. Кар. *Миллеръ* (2 уч.), Илья Фед. *Бяляевъ* (3 уч.). По Данковскому уѣзду: Ник. Ив. *Покровскій* (въ Данковѣ), Фед. Григ. *Дорошевскій* (въ сельц. Мухановѣ), Лев. Вас. *Шоръ* (въ с. Стрешневѣ). По Раненбургскому уѣзду: Лев. Дав. *Шефферъ* (въ Раненбургѣ), Ив. Ом. *Любимовъ* (на Раненб. стан. желѣз. дор.), Ив. Вас. *Георгиевскій* (на Головинск. пун.). По Скопинскому уѣзду: Ал-нд. Ив. *Петровъ* (въ Скопинѣ), Ник. Дм. *Рудинскій* (въ с. Бухвостовѣ), Вас. Ив. *Любимовъ* (въ с. Павельцѣ). По Пронскому уѣзду: Фед. Ал. *Олиховъ* (въ Пронскѣ), Ник. Ив. *Соколовъ* (въ с. Большомъ), Сем. Вас. *Денот-*

*кинъ* (въ с. Гулынкахъ). По Михайловскому уѣзду: Бол. Флор. *Порембскій* и Влад. Ив. *Головинскій* (въ г. Михайловѣ).

#### Ветеринарные врачи:

Въ Рязани: старшій—Клем. Марк. *Родкевичъ*, младшій—Ал-нд. Люд. Як. *Тарто*. Въ г. Спаскѣ—Каз. Эрн. *Эльснеръ* (военный). Въ г. Данковѣ—Влад. Вас. *Кириловъ*. Въ г. Раненбургѣ—Ал-нд. Ник. *Трусовъ*. Въ г. Михайловѣ—Максимельянъ *Ксавер. Коркуцъ*.

#### Губернская Почтовая Контора.

Управляющій—К. Сек. Пет. Ер. *Букаръ*. Помощникъ—Н. С. Ник. Ив. *Комаровичъ*. Экспедиторъ по распоряд. части—К. Р. Ан. Ал-нд. *Смирновъ*. Бухгалтеръ—К. Р. Дм. Ив. *Васильевъ*. Чиновникъ Особыхъ Поручений—К. А. Арк. Апол. *Нестеровъ*. Помощники Экспедитора: Старшій—Т. С. Вас. Никиф. *Миролюбовъ*. Младшіе:—Губ. С. Дм. Ал. *Марковъ*, Г. С. Ал-нд. Вас. *Доброхотовъ* и неим. чин. Ив. Ник. *Хирьковъ*.

#### Уѣздные Почтмейстеры.

Зарайскій—К. Ск. Ерм. Ерм. *Хотунцевъ*. Егорьевскій—Н. С. Дм. Дм. *Решетовъ*. Спасскій—Т. С. Ал-нд. Вас. *Шаховъ*. Касимовскій—К. Ск. Фед. Алек. *Долматовъ*. Сапожковскій—К. А. Ник. Сем. *Флеровъ*. Ряжскій—К. А. Ник. Фед. *Савинъ*.



Данбонскій—К. Ск. Ал-нд. Ник. *Доброхотовъ*. Раненбургскій—К. А. Ив. Сем. *Срезневъ*. Скопинскій—К. А. Кон. Ив. *Перовъ*. Пронскій—К. А. Кон. Еф. *Преображенскій*. Михайловскій—Н. С. Анд. Ефр. *Зотовъ*. Завѣдывающій перевозкою почтъ по желѣзнымъ дорогамъ XI Отдѣла (въ г. Рязскѣ)—Н. С. Ник. Як. *Бодиско*.

Начальники телеграфныхъ станцій въ городахъ:

Рязань—Н. С. Эдуар. Люд. *Шевиль*. Зарайскѣ—К. Р. Кон. Мих. *Муравскій*. Егорьевскѣ—неим. чин. Клав. Анд. *Парникель*. Спасскѣ—Вас. Ал-нд. *Ермолаевъ*. Касимовѣ—Губ. С. Ив. Пет. *Сорокинъ*. Сапожкѣ—К. Р. Мат. Вас. *Болговъ*. Рязскѣ—и. д. Мих. Ник. *Фроловъ*. Данковѣ—неим. чин. Ал-нд. Петр. *Крестовскій*. Раненбургѣ—Г. С. Ал-нд. Пет. *Петровъ*. Скопинѣ—Т. С. Вас. Фед. *Харитоновъ*. Пронскѣ—Ник. Вас. *Смиренскій*. Михайловѣ—К. С. Ив. Мих. *Неуроново*.

## II.

### Государственный Контроль.

Управляющій Контр. Палатою—С. С. Ник. Анд. *Ковальскій*. Ревизоры: Старшій—Н. С. Мих. Ив. *Никольскій*. Младшій—К. А. Фед. Ксен. *Смирновъ*. Секретарь—Ен. К. А. Ник. Гр. *Краноткинъ*. Помощники Ревизоровъ:—Н. С. Ив. Гр. *Надеждинъ*, Н. С. Юс. Ст. *Рачинскій*,

К. С. Ив. Вас. *Фортунаатовъ*, двор. Юл. Долм. *Альхимовичъ*, К. А. Пав. Пет. *Ловцевъ*. Журналистъ—Т. С. Фед. Ив. *Прудовскій*. Счетные чиновники:—К. А. Ал-нд. Пет. *Морозовъ*, К. А. Мит. Вас. *Можгинъ*, К. С. Анд. Пав. *Вильскій*, К. Р. Нав. Лук. *Сухаровъ*, неим. чин. Пав. Пет. *Бобровъ*.

## III.

### Министерство Юстиціи.

#### Окружный Судъ.

Предсѣдатель—

Товарищи:—

Д. С. С. Мих. Мих. *Латышевъ*. К. Ск. Адол. Викен. *Гурчинъ*. Члены Суда:—Сост. въ V кл.: Н. С. Мих. Сем. *Горюновъ*, С. С. Ст. Кар. *Нацевичъ*, К. А. Ал-нд. Ал-нд. *Ростовцевъ*, Т. С. Руд. Руд. *Минцловъ*, Н. С. Вас. Вас. *Шленкъ*, К. А. Ал-нд. Гр. *Цайковскій*, К. Ск. Пет. Пет. *Венециановъ*, Н. С. Мих. Анд. *Лебедевъ*, Г. С. Ник. Вас. *Растовъ*. Секретари:—Н. С. Ст. Адр. *Сердобинскій*, Н. С. Вик. Тим. *Маттеевъ*, К. С. Кон. Ал-нд. *Павловъ*. Помощники Секретарей:—Т. С. Влад. Пет. *Добровольскій*, Т. С. Дм. Анд. *Постыловъ*, Т. С. Мих. Игн. *Родзевичъ*, К. С. Ник. Ив. *Лавровъ* (Вавансія), Кан. Сл. Ал-нд. Сер. *Бурцевъ*. Архивариусъ—Г. С. Вас. Анд. *Миролюбовъ*.

Губернская Чертежная, состоящая при Губернскомъ Правленіи.

Губернскій Землемѣръ—Ивж., К. Сов. Анд. Яков. *Ценовъ*. По-



мощники:—Инж., К. А. Ник. Дм. *Шукинъ*, Инж., Н. С. Алек. Иван. *Говоровъ*. Дѣлопроизводитель—К. Ск. Влад. Ал-нд. *Архангельскій*.

### Уѣздные Землемѣры.

Рязанскій—Г. С. Анд. Ив. *Савостьяновъ*. Спасскій—Н. С. Ник. Ив. *Крестовъ*. Сапожковскій—Г. С. Дав. Фял. *Половникинъ*. Скопинскій—Н. С. Вас. Ал-нд. *Александровъ*. Пронскій—Г. С. Ник. Ив. *Ганскій*. Михайловскій—Н. С. Вас. Пет. *Исасъ*.

### Судебные Слѣдователи.

Въ г. Рязани, по особо-важнымъ дѣламъ—К. Ск. Алек. Гр. *Стридовъ*. По 1-му участку—К. Ск. Гр. Гр. *Рождественскій*. По 2-му участку—К. Ск. Ал-нд. Петр. *Полежаевъ*. По 3-му участку—Н. С. Плат. Вас. *Спекторскій*. Въ г. Зарайскѣ—Г. С. Мих. Ив. *Макимовъ*. Въ г. Егорьевскѣ—К. А. Ив. Вас. *Знаменскій* и К. С. Пав. Ив. *Кедровъ*. Въ г. Спаскѣ—К. С. Ал-нд. Ник. *Мякишевъ* и К. С. Игн. Валер. *Самовичъ*. Въ г. Касимовѣ—К. С. Апол. Ром. *Моррисонъ* и К. С. Леонар. Авг. *Атнскій*. Въ г. Сапожкѣ—Г. С. Влад. Егор. *Катинъ* и К. С. Ник. Ал-нд. *Терновскій*. Въ г. Рязскѣ—Г. С. Влад. Ник. *Востросаблинъ* и Г. С. Ал-нд. Мих. *Шубертъ*. Въ г. Данковѣ—Г. С. Парф. Аким. *Постниковъ*. Въ г. Раненбургѣ—К. С. Мих. Мих. *Григоровъ*. Въ г. Скопинѣ—К. С.

Ник. Ник. *Павловъ* и К. С. Дм. Вас. *Зотовъ*. Въ г. Михайловѣ—К. С. Евг. Мих. *Крюковъ*. Въ г. Пронскѣ—К. С. Ал-нд. Апол. *Перцевъ*.

### Кандидаты на судебныя должности.

К. С. Пет. Іос. *Стародубровскій*, К. С. Сер. Гр. *Жельзниковъ*, К. С. Вл. Ник. *Горностаевъ*, К. С. Сер. Ал. *Похвосневъ*.

### Присяжные Повѣренные.

Пет. Оед. *Русановъ*, Вас. Ив. *Шиловскій*, Кон. Ив. *Порозовъ*. Ник. Дм. *Богдановъ*, Ал-нд. Дм. *Повалшинъ*, Ник. Игн. *Родзевичъ*, Оед. Тихов. *Смирновъ*, Ал. Ник. *Павловъ*, Сер. Сем. *Климовъ*.

### Помощники Присяжныхъ Повѣренныхъ.

Ник. Вас. *Ерошкинъ*, Сер. Ал-нд. *Надеждинъ*, Гав. Ив. *Любимовъ*.

### Частные Повѣренные, получившіе свидѣтельства.

Чесл. Ив. *Дяховицкій-Чезосичъ*, Ив. Троф. *Бьялска*, Ал-нд. Ив. *Поповъ*, Вас. Мак. *Макимовъ*, Епл. Ал-нд. *Быстрицкій*, Ив. Нив. *Голубовъ*, Ал-нд. Никиф. *Горюшкинъ*, Ал-нд. Никиф. *Голиковъ*, Вл. Ник. *Спекторскій*, Ник. Нив. *Ливанскій*.

### Нотаріальная часть.

Старшій Нотаріусъ Округ.



Суда—сост. въ V вл., Дѣйст. Студ.  
Ив. Пет. *Лебедевъ*.

### Младшіе Нотариусы.

Въ г. Рязани:—Ив. Ник. *Духанинъ*, Ив. Пет. *Шаровъ*, Ник. Ил. *Конявскій*, Анд. Никон. *Терновскій*. Въ г. Зарайскѣ:—Ал-нд. Вас. *Филлимоновъ*, Мих. Вас. *Мельнуновъ*. Въ г. Егорьевскѣ:—Алек. Еф. *Бакулинъ*, Ник. Ал-нд. *Кондрашовъ*. Въ г. Спасскѣ—Фед. Анд. *Насиловъ*. Въ г. Касимовѣ—Ив. Ал-нд. *Катающинъ*, Мих. Ал-нд. *Дьяконовъ*. Въ г. Сапожкѣ—Ник. Влад. *Ивановъ*. Въ г. Ряжскѣ—Кон. Евгр. *Воронинъ*. Въ г. Данковѣ—Ал. Ал. *Поповъ*. Въ г. Раненбургѣ—Ал-нд. Ник. *Патрикеевъ*, Ив. Ал-нд. *Поповъ*. Въ г. Скопинѣ—Ал. Ив. *Быковскій* и Мих. Ал. *Орфиновъ*. Въ г. Пронскѣ—(вакансія). Въ г. Михайловѣ—Влад. Ив. *Быковскій*.

### Прокурорскій надзоръ.

Прокуроръ Окр. Суда—Н. С. Едм. Юліан. *Вейцлеръ*. Секретарь—К. А. Ал-нд. Григ. *Надеждинъ*. Товарищи Прокурора: по г. Рязани—Н. С. Ник. Ал. *Мурашовъ*, по Рязанск. и Михайлов. уѣздамъ—К. Сов. Ник. Дм. *Побѣдоносцевъ*, по Рязанск. и Пронскому уѣздамъ—К. А. Нилъ Пет. *Зуевъ*, по Зарайскому и Егорьевскому уѣздамъ—Н. С. Мих. Ал-нд. *Краевскій*, по Спасскому и Касимовскому уѣздамъ—К. А. Ал-нд. Мих. *Ремезовъ*, по Ряж-

скому и Сапожковскому уѣздамъ—Над. Сов. Ив. Льв. *Евдокимовъ*, по Ряжскому и Раненбургскому уѣздамъ—К. А. Ал-нд. Ив. *Волынскій*, по Скопинскому и Данковскому уѣздамъ—Н. С. Ив. Ег. *Котляревскій*.

### Предсѣдатели Съездовъ Мировыхъ Судей.

Рязанскаго—Сап. Пор. Ник. Вас. *Левашовъ*, Зарайскаго—Т. С. Бор. Ал. *Селивановъ*, Егорьевскаго—Маіоръ Мод. Алек. *Смирновъ*, Спасскаго—двор. Ник. Ник. *Писаревъ*, Касимовскаго—Шт.-Бап. Ал-нд. Парф. *Мансуровъ*, Сапожковскаго—Т. С. Ив. Ал-нд. *Кошелевъ*, Ряжскаго—Д. С. С. Ник. Пет. *Поповъ*, Данковскаго—Н. С. Ник. Ал. *Философовъ*, Раненбургскаго—Сер. Сер. *Путиловъ*, Скопинскаго—Рот. Леон. Ал-нд. *Лихаревъ*, Пронскаго—К. С. Евг. Ал-нд. *Драшусовъ*, Михайловскаго—Ст. Сов. Кн. Леон. Ник. *Гагаринъ*.

### Участковые Мировые Судьи.

По г. Рязани: 1 уч.—Ст. Сов. Пет. Анд. *Рикманъ*, 2 уч. Д. С. С. Вас. Ал-нд. *Бѣлопольскій*. По Рязанскому уѣзду: 3 уч.—Сап. Пор. Ник. Вас. *Левашовъ* (въ с. Голенчинѣ), 4 уч.—Пор. Кн. Сер. Ал. *Крапоткинъ* (въ с. Кузьминскѣ), 5 уч. Н. С. Пав. Ив. *Поповскій* (въ с. Спасъ-Клепикахъ). По г. Зарайску и уѣзду: 1 уч.—Н. С. Пав. Егор.



Дарковъ (въ г. Зарайскѣ), 2 уч.—  
 Т. С. Вас. Дм. Сидоровъ (въ с.  
 Леонтьевѣ), 3 уч.—Т. С. Бор.  
 Ал. Селивановъ (въ с. Авдѣевѣ),  
 4 уч.—К. С. Ив. Ив. Мельниковъ  
 (въ с. Троицкихъ-Боркахъ). По г.  
 Егорьевску и уѣзду: 1 уч.—  
 К. А. Пет. Ив. Никитинъ (въ г.  
 Егорьевскѣ), 2 уч.—Маіоръ Мод.  
 Алек. Омировъ (въ с. Нестеровѣ),  
 3 уч.—Пор. Ник. Пав. Савеловъ  
 (въ хут. Елисаветинѣ), 4 уч.—К.  
 Св. Леон. Яков. Барбей (въ с.  
 Власовскомъ). По г. Спаску и  
 уѣзду: 1 уч.—Г. С. Дм. Ник.  
 Левашовъ (въ г. Спаскѣ), 2 уч.—  
 дв. Ник. Нил. Писаревъ (въ с.  
 Городномъ), 3 уч.—Корнет. Влад.  
 Мих. Ржевскій (въ с. Крестовкѣ).  
 По Касимову и уѣзду: 1 уч.—  
 отст. Пор. Сер. Пет. Оленинъ  
 (въ с. Салаурѣ), 2 уч.—от. Шт.-  
 Кап. Ал-нд. Пор. Мансуровъ (въ  
 г. Касимовѣ), 3 уч.—дв. Алек.  
 Пет. Сидоровъ (въ г. Касимовѣ).  
 По г. Сапожку и уѣзду: 1 уч.—  
 Пор. Кон. Ник. Болдаревъ (въ с.  
 Напольномъ), 2 уч.—Пор. Ник.  
 Пет. Мясоѣдовъ (въ с. Телятни-  
 вахъ), 3 уч.—Тят. Сов. Ник. Ник.  
 Беръ (въ г. Сапожкѣ), 4 уч.—К.  
 Сек. Ник. Вас. Протасьевъ (въ с.  
 Путятинѣ), 5 уч.—Гв. Рот. Ник.  
 Ник. Беръ (въ с. Протасьевомъ  
 углѣ). По г. Ряжску и уѣзду:  
 1 уч.—Док. Мед. Абр. Фед. Фи-  
 латовъ (въ г. Ряжскѣ), 2 уч.—  
 Пор. Ник. Егор. Волковъ  
 3 уч.—Шт.-Кап.  
 Кон. Ив. Салтыковъ  
 4 уч.—К. Сов. Вас. Дм. Еро-  
 жинъ (въ с. Кораблинѣ). По Ра-  
 ненбургъ и уѣзду: 1 уч.—К.  
 Сек. Пет. Дм. Яновичъ (въ г. Ра-

ненбургѣ), 2 уч.—Шт.-Кап. Мих.  
 Пав. Максимовъ (въ с. Кушир-  
 скомъ), 3 уч.—Алек. Ив.  
 Ненюковъ (въ с. Тишеномъ), 4 уч.—  
 Арк. Ал-нд. Кузьминъ-Коро-  
 вевъ (въ с. Путятинѣ). По г. Дан-  
 кову и уѣзду: 1 уч.—Пор. Ник.  
 Ив. Котовъ (въ д. Николаевскихъ  
 Выселкахъ), 2 уч.—К. Сек. Мар.  
 Дм. Ермеевъ (въ г. Данковѣ),  
 3 уч.—К. Сек. Гапр. Ил. Би-  
 биковъ (въ с. Сергіевскомъ). По г.  
 Скопину и уѣзду: 1 уч.—Рот.  
 Леон. Ал-нд. Дижаревъ, 2 уч.—  
 Кап. Служ. Ник. Ив. Барцевъ и  
 К. А. Фед. Фед. Альбановъ (всѣ  
 въ г. Скопинѣ). По г. Пронску  
 и уѣзду: 1 уч.—Г. С. Ив. Вас.  
 Небольсинъ (въ г. Пронскѣ), 2 уч.—  
 К. Сек. Ев. Ал-нд. Драшусовъ (въ  
 с. Панкинѣ), 3 уч.—Н. С. Лев.  
 Сер. Биркинъ (въ с. Филатовѣ).  
 По Михайлову и уѣзду:—1 уч.  
 Г. С. Вл. Як. Гольдерекеръ (въ г.  
 Михайловѣ), 2 уч.—от. Пор. Вал.  
 Пав. Сѣкеринъ (въ с. Голдинѣ),  
 3 уч. Рот. Викт. Кон. Терскій (въ  
 с. Большомъ Коровинѣ), 4 уч.—  
 К. Сек. Алек. Ив. Венчикій (въ  
 с. Маломъ Коровинѣ).

### Судебные Пристава Окружнаго Суда.

По г. Рязани—К. А. Вас.  
 Вас. Вишняковъ, (онъ же завѣд.  
 дѣлами Предсѣд., приходорасх. и  
 экзекут. частями по Окр. Суду),  
 Н. Сов. Ст. Еф. Праотцевъ, Н.  
 С. Кон. Вас. Барятинъ. По Ря-  
 занскому и Зарайскому уѣз-  
 дамъ—Т. С. Ник. Фед. Кельцевъ.  
 По Егорьевскому уѣзду—К. Св.



Ав. Ив. *Полянскій*. По Спасскому уѣзду—Н. С. Мих. Дмитр. *Каръевъ*. По Касимовскому уѣзду—К. Сек. Ал. Филип. *Рождественскій*. По Сапожковскому уѣзду—Т. С. Пав. Аф. *Пятницкій*. По Рязанскому уѣзду—Гав. Ав. *Тихоміровъ*. По Данковскому и Раненбургскому уѣздамъ—Т. С. Осип. Осип. *Володкевичъ*. По Раненбургскому уѣзду—Н. С. Алек. Ив. *Нестеровъ*. По Скопинскому уѣзду—Кан. Служ. Лев. Леон. *Алабинъ*. По Пронскому уѣзду—К. А. Мар. Ив. *Гонсовскій*. По Михайловскому уѣзду—К. Сек. Ник. Алек. *Тихонравовъ*.

Судебные Пристава Съѣздовъ  
Мировыхъ Судей.

Рязанскаго — дв. Дм. Ив. *Голыцинъ*. Зарайскаго—Г. С. Ив. Григ. *Соколовъ*. Егорьевскаго—Кан. Ник. Мих. *Федюкинъ*. Спасскаго—К. А. Пет. Ив. *Полетасъ* и К. С. Вл. Гавр. *Озеровъ*. Касимовскаго—Т. С. Ник. Вас. *Тверцинъ*, Н. С. Ив. Петр. *Петропавловъ* (въ с. Тумъ). Сапожковскаго—Г. С. Дм. Пет. *Соколовъ*, К. Р. Ник. Алек. *Льбедевъ*, Кан. Сл. Пет. Ал-нд. *Алексеевъ*. Рязанскаго — дв. Ник. Ал. *Буковскій*. Данковскаго—Т. С. Мих. Пет. *Нетуриновъ*. Раненбургскаго — К. Ск. Мих. Ал-нд. *Ивановъ*. (Вакансія). Скопинскаго—Т. С. Фед. Ив. *Трофимовъ*, Г. С. Ник. Влад. *Поповъ*. Пронскаго—Г. С. Дм. Пет. *Львовъ*. Михайловскаго—Г. С. Яв. Мат. *Ильинскій*.

IV. Министерство Государственныхъ Имуществъ.

Управленіе Государственными Имуществами Рязанской губерніи помѣщается въ г. Владимірѣ.

Старшіе Лѣсные Ревизоры въ г. Рязани:—К. Сов. Влад. Егор. *Буицъ* и К. Сов. Кар. Лоренц. *Гельмартъ*. Лѣсничіе:—К. Сов. Вас. Вас. *Иллюминарскій* (въ д. Коробовкѣ, Егорьевскаго уѣзда), К. Сов. Алек. Ник. *Северинъ* (въ д. Кельцахъ), К. Сек. Викен. Гр. *Ридько* (на бынш. Воронц. зае., Касим. уѣзда), К. Сов. Ив. Ал-нд. *Алфеевъ* (въ с. Радоницахъ, Егорьевскаго уѣзда), К. Сов. Эд. Анд. *Адолфъ* (Касимов. уѣзда, въ Куршиной дачѣ), Н. С. Кон. Юарх. *Туловскій* (въ г. Сапожвѣ), Г. С. Мих. Викт. *Зальскій* (въ Троиц. дачѣ, Скопин. уѣзда), Г. С. *Семто-Рожецкій* (въ д. Пчелиновкѣ Шацк. уѣзда), К. Сек. Бронисл. Мих. *Бржезавскій* (въ г. Коломнѣ). Въ Касимовѣ и Спаскѣ вакансіи.

V. Министерство Финансовъ.

Казенная Палата.

Управляющій—Н. С. Павелъ Николаевичъ *Фатуровскій*. Начальники Отдѣленій: 1-го—С. С. Ник. Ив. *Лаппа*, 2-го—С. С. Георг. Кар. *Фрей*, 3-го—К. А. Ник. Вас. *Радимовъ*. Секретарь—Н. С. Ник. Вас. *Вильневъ*. Чиновники Особыхъ Порученій: Старшій—Н. С. Вас. Апол. *Перцевъ*, Младшій—К. А. Ал-нд.



Анд. *Дарковъ*. По надзору за торговлею—Н. С. Ник. Пав. *Кошуровъ*. Архивариусъ—Т. С. Мих Ник. *Ушаковъ*. Двлопроязв. Губ. Распоряд. Комитета—К. Р. Ал-нд. Фед. *Оранскій*. Помощникъ—К. Сек. Влад. Егор. *Рождественскій*. Бухгалтеры:—К. Сек. Ник. Пав. *Подымовъ*, Н. С. Пет. Еф. *Бакулинъ*, Лич. Поч. Гражд. Влад. Христов *Яновскій*, К. Сек. Ал-нд. Ник. *Думинъ*, Т. С. Вас. Вас. *Амирантовъ*, Г. С. Алек. Пав. *Ловцевъ*. Помощники Бухгалтеровъ:—Т. С. Ал-нд. Гр. *Твертинъ*, К. А. Ив. Ал. *Внуковъ*, Т. С. Пав. Ст. *Соловьевъ*, К. Сек. Ив. Еф. *Кунцинъ*, К. Р. Ал-нд. Пав. *Успенскій*, К. Сек. Ник. Аф. *Александровъ*, К. Сек. Фед. Ив. *Кипарисовъ*, К. Сек. Ив. Изм. *Куракинъ*, К. Р. Ив. Ив. *Твердовъ*, Н. С. Ник. Вас. *Прохоровъ*, Т. С. Вас. Ст. *Островскій*. Столоначальники:—Т. С. Леон. Ив. *Фефеловъ*, Т. С. Дм. Ив. *Поповъ*, К. Сек. Сем. Гав. *Некрасовъ*, Т. С. Пет. Ив. *Сибуровъ*, К. Р. Ал-нд. Иван. *Головинскій*. Помощники Столоначальниковъ:—Т. С. Егор. Ник. *Соколовъ*, Т. С. Ив. Пл. *Бялевъ*, Г. Сек. Сер. Вас. *Карповскій*, Г. С. Мих. Ал-нд. *Троицкій*, Кан. Сл. Ник. Ив. *Яблоневъ*.

### Губернское Казначейство.

Казначей—С. С. Ник. Вас. *Часевъ*. Помощникъ—К. Сов. Сер. Дм. *Ферапонтовъ*. Кассиры:—Н. С. Дм. Мих. *Раковъ*,

Н. С. Ив. Арист. *Петропавловъ*, К. А. Евг. Ник. *Ефимовъ*. Бухгалтеры: Старшій—Н. С. Ал-нд. Яв. *Покровскій*, Младшіе:—Н. С. Ер. Мих. *Церовъ*, Г. С. Мих. Фед. *Вознесенскій*, Лич. Поч. Гражд. Ник. Гав. *Гавриловъ*. Письмоводитель—Кан. Сл. Вив. Яв. *Рязановъ*.

### Уѣздные Казначей.

Зарайскій—К. Сов. Игн. Ив. *Карповскій*. Егорьевскій—К. Сек. Ев. Фед. *Знаменскій*. Спасскій—К. Сов. Вас. Фед. *Журавлевъ*. Касимовскій—К. Сов. Ив. Гр. *Крутицкій*. Сапожковскій—Н. С. Ив. Карл. *Поль*. Рижскій—К. Сов. Ал-нд. Ив. *Виноградовъ*. Данковскій—К. Сов. Ст. Ив. *Коноваловъ*. Раненбургскій—К. Сов. Вас. Бор. *Желтухинъ*. Скопинскій—Н. С. Ив. Ив. *Трофимовъ*. Пронскій—К. Сов. Ив. Ник. *Федоровъ*. Михайловскій—Н. С. Влад. Вас. *Мельмуновъ*.

### Губернское Акцизное Управление.

Управляющій Акцизными Сборами—Д. С. С. Аполлонъ Александровичъ *Рябинъ*. Ревизоры: Старшій—К. Сов. Ал-нд. Кант. *Хросцицкій*, Младшій—П. С. Ал-нд. Ив. *Клоковскій*. Секретарь—К. А. Ал-нд. Вас. *Позинковъ*. Бухгалтеръ—К. А. Ал-нд. Аф. *Фотиевъ*. Помощникъ его—К. С. Ник. Ив. *Казанскій*.



Окружныя Акцизныя Управленія.

I-й Округъ—уѣзды: Рязанскій, Зарайскій и Егорьевскій. Надзиратель—К. А. Ник. Дм. *Анциферовъ*. Помощники его: Старшій—К. А. Ал. Пет. *Самуиловъ* и Младшій—Т. С. Ал. Вас. *Селивановъ* (въ г. Рязани), Старшій—К. А. Март. Аркад. *Пеленкингъ* (въ г. Зарайскѣ), Старшій—К. А. Вл. Фед. *Албановъ* (въ г. Егорьевскѣ). Письмоводитель Окр. Упр.—К. А. Ник. Ив. *Ивановъ*. II-й Округъ—уѣзды: Спасскій и Касимовскій. Надзиратель—Н. С. Ив. Ник. *Соколовъ* (въ г. Спаскѣ). Помощники его: Младшій—К. А. Фед. Стан. *Глобацкий* (въ г. Спаскѣ), Младшій—Т. С. Вас. Макс. *Сергеевскій* (въ с. Ижевскомъ, Спас. уѣз.). Старшій—К. А. Игн. Ант. *Федоровичъ* (въ г. Касимовѣ), Младшій—К. А. Ант. Демьян. *Станкевичъ* (въ г. Касимовѣ). Письмоводитель—Т. С. Ив. Сер. *Виноградовъ*. III-й Округъ—уѣзды: Сапожковскій и Ряжскій. Надзиратель—Н. С. Вл. Алек. *Ивановъ* (въ г. Сапожкѣ). Помощники его: Младшіе:—Дѣйств. Студ. Ал-нд. Ив. *Троицкий* и К. Сек. Вик. Мих. *Каваленскій* (въ г. Сапожкѣ), Старшій—К. А. Ник. Ник. *Цономаревъ* (въ г. Ряжскѣ). Письмоводитель—Т. С. Мих. Фед. *Карчагинъ*. IV-й Округъ—уѣзды: Данковскій и Раненбургскій. Надзиратель—Н. С. Вас. Ив. *Поповъ* (въ г. Данковѣ). Помощники его: Старшій—Т. С. Ник. Гавр. *Минскій* и Млад-

шій—Т. С. Ion. Мих. *Елотиинъ* (въ г. Данковѣ). Младшій—Г. Сек. Ник. Григ. *Бабынинъ* (въ г. Раненбургѣ). Письмоводитель—Т. С. Ив. Ив. *Трескинскій*. V-й Округъ—уѣзды: Скопинскій, Пронскій и Михайловскій. Надзиратель—Н. С. Ив. Фед. *Микулинъ* (въ г. Скопинѣ). Помощники его: Старшій—Т. С. Ив. Вас. *Ведерниковъ* (въ г. Скопинѣ). Старшій—К. С. Вл. Авг. *Дюзинъ* (въ г. Михайловѣ), Младшій—Г. С. Ник. Ал-нд. *Кутуковъ* (въ г. Пронскѣ). Письмоводитель—Т. С. Як. Ал-нд. *Юносовъ*.

Отдѣленіе Государственнаго  
Банка въ г. Рязани

(открыто съ 10 ч. утра, платежи до 1 ч. 30 м., выдачи до 2-хъ часовъ).

Управляющій—К. Сек. Ник. Ст. *Александровъ*. Контролеръ—К. А. Ник. Ник. *Сидовъ*. Кассиръ—С. С. Ив. Ив. *Розинъ*. Бухгалтеръ—К. Сов. Вас. Алек. *Перовъ*. Секретарь—К. А. Ал-нд. Пав. *Асьевъ*. Старшій Помощникъ Контролера—Н. С. Ал-нд. Алек. *Давровъ*. Старшій Помощникъ Кассира—К. Сов. Ал-нд. Яков. *Садовскій*. Помощники Бухгалтера:—К. А. Пав. Ив. *Самородиновъ*, Н. С. Пав. Пет. *Славскій*, К. А. Анд. Арт. *Кученевъ*, Т. С. Вас. Ник. *Марсановъ*, неим. чин. Дм. Клем. *Владимировъ*. Младшіе Помощники Кассира:—Н. С. Алек. Вас. *Бадиковъ*, дв. Мих. Сем. *Бѣлцовъ*.



Рязанскій Торговый Банкъ.

Предсѣдатель Правленія Банка Лазарь Соломоновичъ *Поляковъ*. Директоръ и Членъ— Ал.-нд. Дмитр. *Нечасовъ*. Членъ Правленія и Кассиръ— Ник. Ал.-нд. *Изосимовъ*. Бухгалтеръ— Сем. Тим. *Третьяковъ*. (Банкъ имѣетъ Отдѣленіе въ Тулѣ).

VI. Министерство Народнаго Просвѣщенія.

Губернскій Училищный Совѣтъ.

Предсѣдатель — Губернскій Предводитель Дворянства. Члены—Директоръ Народныхъ Училищъ; по назнач.: одинъ отъ Мин. Народ. Просв. (Директоръ Гимн. *Кульчицкій*), одинъ отъ Мин. Вн. Дѣлъ (Совѣт. *Полянский*), одинъ отъ Епарх. вѣд. и два отъ Губ. Зем. Собранія.

Губернская Классическая Гимназія.

Директоръ—С. С. Левъ Станиславовичъ *Кульчицкій*. Инспекторъ—С. С. Ник. Ал.-нд. *Павловъ*. Законоучитель—Прот. Иванъ Ев. *Любимовъ*. Преподаватели:—С. С. Ник. Анд. *Вербицкій-Антіоховъ*, Н. С. Дм. Степ. *Лебедевъ*, Н. С. Вяч. Ив. *Рейнеръ*, сост. въ VII к. Ник. Евг. *Цищевъ* и Дм. Вас. *Дубовъ*, Н. С. Кир. Вас. *Бродскій*, Анд. Анд. *Климко*, состоящіе въ VIII к. Анат. Ал.-нд. *Флеровъ*, Вас. Евг.

*Богословскій*, Н. С. Пав. Пет. *Замцовъ*, С. С. Вас. Ив. *Вернеръ*, К. А. Пет. Людв. *Шуляксовичъ*, сост. въ IX кл. Кон. Дм. *Одиновъ-Феклистовъ*, К. А. Ив. Мих. *Унжсовъ*. Помощники Классныхъ Наставниковъ:—Н. С. Ром. Вас. *Моррисонъ*, Н. С. Евг. Пет. *Горчаковъ*, изъ платы—Дм. Клав. *Любимовъ*. Воспитатели при Пансіонѣ: состоящіе въ VIII кл. Ив. Дм. *Вилинскій*, Влад. Ферд. *Гирлингъ*, изъ платы—Пет. Клавд. *Любимовъ*. Врачъ при Гимназіи и Пансіонѣ—К. С. Кон. Павл. *Асневъ*. И. д. Письмов. Канц. Гимн. изъ платы—К. Сек. Пет. Вас. *Китарисовъ*. И. д. Бухгалтера—Н. С. Ив. Ариет. *Цетронавловъ*.

Классическая Прогимназія въ Рязани.

Инспекторъ—С. С. Михаилъ Павловичъ *Зотревъ*. Законоучитель—Прот. Вас. Сем. *Правдомоловъ*. Преподаватели:—Н. С. Игн. Ив. *Мейеръ*, К. А. Ник. Мих. *Карбиновъ*, Швейц. подд. Кар. Кар. *Сидлеръ*, состоящіе въ VIII кл.: Ник. Арс. *Дешевой*, Ник. Дм. *Малашкинъ*, состоящій въ IX кл. Сем. Ал.-нд. *Полозовъ*. Помощники Классныхъ Наставниковъ: состоящіе въ X кл.—Пор. Ав. *Правдомоловъ*, Фед. Ив. *Дергачевъ*. Врачъ—К. Сов. Вас. Алек. *Мартыновъ*. Письмоводитель—Т. С. Ник. Алек. *Ловинъ*.

Инспекторы Прогимназій.

Въ г. Егорьевскѣ — С. С.



Ник. Ив. *Парковъ*. Въ Касимовѣ—С. С. Евг. Фед. *Виссъ*.

Директоры Реальныхъ училищъ.

Въ г. Зарайскѣ—С. С. Сем. Ник. *Васильковскій*. Въ г. Скопинѣ—С. С. Ник. Евт. *Львовъ*.

Начальницы Женскихъ Прогимназій.

Зарайской—Татьян. Пав. *Валуева*. Касимовской—Наст. Вас. *Циклинская*. Сапожковской—Мар. Иван. *Буйновская*. Скопинской—Мар. Вас. *Пушкарева*.

Дирекція народныхъ училищъ губерніи.

Директоръ—К. Сов. Александръ Васильевичъ *Драницинъ*. Инспектора Народныхъ Училищъ:—С. С. Ник. Ив. *Высоцкій*, С. С. Ник. Фед. *Червлянскій*, С. С. Вл. Ант. *Радецкій*, Г. С. Вас. Вас. *Барановъ*, Евг. Пет. *Кочкинъ*.

Штатные Смотрители Уѣздныхъ училищъ.

Рязанскаго—К. А. Пав. Никиф. *Трофимовъ*. Зарайскаго—Н. С. Ал-нд. Ил. *Степановъ*. Касимовскаго (вакансія). Ряжскаго—К. А. Леон. Ал-нд. *Ушаковъ*. Данковскаго—К. А. Гав. Пет. *Ермонскій*. Раненбургскаго—К. А. Дм. Сыс. *Удачный*.

Городскія училища въ Рязани.

а) Приходское училище 1-е. Законоучитель—Св. Ив. Пет. *Алякровъ*. Учитель—Мих. Вас. *Тиходневъ*. Учительницы:—Ал-нд. Ив. *Смирнова*, Мар. Ал-нд. *Пупынина*. б) Приходское училище 2-е. Законоучитель—Свящ. Ив. Мих. *Невзоровъ*. Учитель—Ив. Вас. *Красновъ*. Учительница—Мар. Алек. *Краснова*. в) Александровское III Приходское Женское училище. Законоучитель—Свящ. Ник. Ив. *Лебедевъ*. Учительницы: Старшая—Екатер. Ив. *Николаева*, Младшая—Ан. Вален. *Мельковская*. г) Женское училище при Казанскомъ Дѣвичьемъ Монастырѣ. Законоучитель—Свящ. Ник. Ив. *Зелятровъ*. д) Ремесленное училище: Директоръ—куп. Ал-нд. Пав. *Рюминъ*. Товарищи—вупеч. сынов. Ив. Ник. *Кокинъ*, Митр. Ив. *Денисовъ*. Смотритель—Почет. Гражд. Сер. Ив. *Протопоповъ*. Законоучитель—Свящ. Ник. Ив. *Лебедевъ*. Александровское Земское Училище для приготовления сельскихъ учителей. Завѣдующій училищемъ—С. С. Ник. Ив. *Высоцкій*. Законоучитель—Свящ. Фед. Ив. *Успенскій*.

Частныя учебныя заведенія въ г. Рязани.

Пансіонъ для дѣвицъ Софьи и Анны *Чистосердовыхъ*. Женское учебное заведеніе Лид.



Ив. Фотисвой. Музыкальная школа Дмит. Апол. Магиръ.

Народныя школы въ Рязани.

Елиз. Ив. Бурцовой, Елиз. Вас. Загряжской, Дмит. Ив. Новински-го, Нат. Еф. Шапкиной, г-жи Шумовой.

### VII. Вѣдомство учрежденій Императрицы Маріи.

Маріинская Женская Гимназія въ Рязани.

Попечитель — Губернаторъ. Начальникъ—К. Сов. Ал-нд. Вас. Драницинъ. Главная Надзирательница—Соф. Пет. Мертваго. Законоучитель — Свещ. Ал-нд. Яков. Алешинскій. Класенныя Надзирательницы:—Наст. Оед. Якобсонъ, Ал. Льв. Гунтъ. Преподаватели: — Нив. Анд. Вербницкій-Антіоховъ, Ал-нд. Кон. Виноградовъ, Ив. Дм. Вишневскій, Вл. Ферд. Гирлинъ, Ник. Вас. Беневоленскій, Анд. Ал-нд. Флеровъ, Мих. Мих. Поваломшвейковскій, Сер. Ал. Воскресенскій, Дм. Ст. Лебедевъ, Кон. Дм. Одинцовъ-Феклестовъ. Учительницы: — Ел. Фед. Васильева, Ал-нд. Ник. Бурмина, Глаф. Кир. Тергилина, Елиз. Ив. Рыбакова, Ал-нд. Ал-нд. Субботина. Апол. Арк. Осипова, Соф. Фил. Елаина, Елиз. Иван. Мозольфъ, Вар. Мих. Боброва, Анн. Дм. Василькова, Мар. Мих. Янчурова (танцевъ). Учит. пѣнія—Мит. Вас. Ушаковъ.

Губернское Попечительство о пріютахъ.

Предсѣдатель — Губернаторъ. Дѣйствительные Члены:—Попечительница Александринскаго Дѣтскаго Пріюта, супруга Тайнаго Совѣтника Екатерина Николаевна Муромцова, Губернскій Предводитель Дворянства, Вице-Губернаторъ, Городской Голова, Директоръ Александровскаго Дѣтскаго Пріюта, врачъ Борисъ Мих. Ганушкинъ. Казначей Попечительства—Пот. Почет. Гражд. Вас. Егор. Антоновъ. Почет. Старшина Пріюта—куп. Ив. Оед. Морозовъ. Дѣлопроизводитель—К. Ск. Влад. Кир. Глаголевъ.

Александринскій Дѣтскій Пріютъ.

Смотрительница—вдова Почет. Гражд. Анн. Ив. Чернова. Помощ.: Старшая—Хрис. Бор. Петрова, Младшая—Ал-нд. Ал. Воронковская.

Домъ Трудолюбія.

Предсѣдатель — Губернаторъ. Почетная Попечительница—супруга Тайнаго Совѣтника Екатерина Николаевна Муромцова. Члены:—Н. С. Ав. Хр. Зейтъ, К. Сов. Кон. Пав. Астевъ. Секретарь, Смотритель и Казначей—К. А. Мих. Ильи. Кондауровъ. Надзирательница—Мар. Ник. Щеткина. Помощница—Нат. Вас. Лагова. Учителя:—Законоучитель Пав. Ив. Алфсеевъ,



Ив. Гав. *Яблочевъ*, Влад. Тих. *Фортуниъ*. Учительницы: — Вар. Ст. *Ломоносова*, Мар. Ал-нд. *Алабина*. Пещиньерки: — Авд. Ал-нд. *Иванова* и Авд. Егор. *Удачина*.

### VIII. Духовное вѣдомство.

Епархіальный Преосвященный — Епископъ *Оеоктистъ*. Секретарь при Архіереев, — Кол. Сов. Фед. Ник. *Великословенскій*.

Управленіе Архіерейскаго дома.

Экономъ, — Иеромонахъ *Палладій*.

Губернское Присутствіе по дѣламъ Православнаго Духовенства.

Предсѣдатель — Епархіальный Архіерей. Члены: — Губернаторъ, Губернскій Предводитель Дворянства, Предсѣдатель Губернской Земской Управы.

### Духовная Консисторія.

Члены: — Кафедральный Прот. Харламп. Ив. *Романскій*, Прот. Рязанск. Казанск. 1 кл. женск. монастыря Дм. Вас. *Правдинъ*, Прот. Рязанск. Каф. Соб. Иоаннъ Мирон. *Борецкій*, Прот. Борисоглѣб. Соб. Фед. Мих. *Толеровъ*, Прот. Вознесенск. ц. Вас. Евгр. *Малининъ*. Секретарь — Кол. Ас. Вас. Алекс. *Саморяновъ*. Столосначальники: — и. д. Над. Сов. Гр. Ник. *Грушецкій*, К. А. Пет.

Ник. *Павловъ*, К. А. Вас. Ив. *Муретовъ*, К. А. Ив. Пет. *Унжсовъ*. Казначей — К. А. Вл. Пет. *Побѣдинскій*. Регистраторъ — Т. С. Мих. Козьм. *Растовъ*. Архивариусъ — Кол. С. Тер. Ал-нд. *Постыловъ*.

### Духовное Попечительство.

Члены: — Соборный Прот. Иоан. Мир. *Борецкій*, Прот. Ильинской церкви Евс. Герас. *Костровъ*, Свящ. Входеоерусалимской церкви Ив. Козьм. *Добротворскій*, Свящ. Введенской церкви Григ. Игнат. *Успенскій*. Казначей — Свящ. Екатер. церкви Вас. Егор. *Скворцовъ*.

### Духовная Семинарія.

#### ПРАВЛЕНІЕ:

Предсѣдатель — Ректоръ, Прот. Иван. Ксен. *Смирновъ*. Инспекторъ Семинаріи — К. А. Магистръ Ив. Федор. *Перовъ*. Письмоводитель — К. Служ. Н. С. *Виноградовъ*. Преподаватели: — Н. С. Магистръ Вас. Ив. *Любомировъ*, Канд. Бог. Ал-нд. Гряг. *Всселовъ*, Свящ. Пав. Ив. *Алфеевъ*, Канд. Бог. Н. С. Дм. Ив. *Амисевъ*, Канд. Бог. Кол. Ас. Влад. Тих. *Фортуниъ*, Магистръ Бог. Ал-нд. Пав. *Доброклонскій*, Н. С. Мих. Захар. *Зіоровъ*, Н. С. Ив. Осип. *Покровскій*, К. Св. Глѣб. Мих. *Сидоровъ*, Канд. Унив. Ник. Вас. *Беневоленскій*, Свящ. Теофил. Антон. *Орловъ*, К. Сов. Ник. Вас. *Махоткинъ*, К. Сов.

Ал-нд. Кон. *Виноградовъ*, С. Сов. Ал-нд. Дм. *Рязскій*, Канд. Богослов. Кол. Ас. Пав. Ив. *Добровъ*. Учитель Иконописанія—Худож. Ник. Вас. *Шумовъ*. Помощники Инспектора:—Свящ. Иона Адриан. *Солтцевъ*, Студ. Семинар. Ал-нд. Мих. *Гумилевъ*. Надзиратели: — Студ. Семинар. Ник. Мих. *Камневъ*, Студ. Семинар. Вас. Ал. *Булатовъ*, Студ. Семинар. Пав. Афон. *Орловъ*, Студ. Семинар. Ив. Ив. *Палицевъ*. Врачъ при Семинар. больн.—К. Сов. Пав. Ник. *Екимчикій*. Экономъ Семинаріи—Кол. Секр. Мих. Ив. *Лебедевъ*.

При Семинаріи состоитъ Воскресная Школа, подъ наблюденіемъ преподав. Философіи и Педагогики Ив. Осип. *Покровскаго*.

Редакція Епархіальныхъ вѣдомостей.

Редакторъ — Собор. Каедр. Прот. Харламп. Ив. *Романскій*. Цензоръ—Прот. Дм. Вас. *Правдинъ*.

Благочинные.

По Рязанскому уѣзду:

1-го округа—Прот. Лазаревской Кладбищенской церкви Пет. Дмит. *Павловъ* (надъ 23 церквами). 2-го округа—Свящ. села Шереметьевской Песочви Мих. *Архангельскій* (надъ 21 церк.). 3-го округа—Прот. села Недостоева Ив. *Любомировъ* (надъ 24 церк.). 4-го округа—Свящ. села Одея-

кина Петръ *Константиновскій* (надъ 22 церк.). 5-го округа—Свящ. села Бусаева Ник. *Петропавловъ* (надъ 9 церк.).

По Зарайскому уѣзду:

1-го округа — Свящ. Ильинской церкви Пав. *Спасскій* (надъ 20 церк.). 2-го округа—Свящ. Погоста Кобыльскаго Кон. *Будимировъ* (надъ 17 церк.). 3-го округа—Свящ. с. Карташева Ст. *Кедровъ* (надъ 20 церк.). 4-го округа—Свящ. с. Долгомостья Иванъ *Тихомировъ* (надъ 19 церк.).

По Михайловскому уѣзду:

Собор. Благ. Прот. Мих. *Надеждинъ*. 1-го округа—Пр. Мон. церк. Оед. *Воскресенскій* (надъ 21 церк.). 2-го округа—Свящ. села Жмурова Анд. *Ковчезовъ* (надъ 19 церк.). 3-го округа—Свящ. села Захаровскихъ выселокъ Григ. *Муретовъ* (надъ 15 церк.). 4-го округа—Свящ. села Поливанова Иванъ *Гилларовъ* (надъ 17 церк.).

По Егорьевскому уѣзду:

1-го округа — Собор. Прот. Ал-нд. *Свѣтловъ* (надъ 17 церк.). 2-го округа—Свящ. села Спаскаго Мих. *Чельцовъ* (надъ 15 церк.). 3-го округа—Прот. Погоста Дмитриевс. Вас. *Никитинъ* (надъ 15 церк.).

По Рязскомому уѣзду:

1-го округа — Прот. Собор.



Феод. *Лебедевъ* (надъ 17 церк.).  
2-го округа—Свящ. села Заборовскихъ *Гаевъ Ан. Райновъ* (надъ 15 церк.). 3-го округа—Свящ. села Стрекалова *Мих. Горностаевъ* (надъ 19 церк.). 4-го округа—Свящ. села Уколова *Гавр. Кудрявцевъ*. (надъ 18 церк.).

По Сапожковскому уезду:

1-го округа—Прот. Собор. *Пав. Доброхотовъ* (надъ 17 церк.). 2-го округа—Свящ. села Нового Ал-нд. *Колосовъ* (надъ 15 церк.). 3-го округа—Свящ. села Кошнина *Яв. Морозовъ* (надъ 18 церк.). 4-го округа—Свящ. села Борца *Мих. Сперанскій* (надъ 18 церк.).

По Касимовскому уезду:

1-го округа—Свящ. Ильинской церкви *Ив. Бобровъ* (надъ 15 церк.). 2-го округа—Свящ. села Митина *Вас. Филоновъ* (надъ 17 церк.). 3-го округа—Свящ. села Елкина *Вас. Куракинъ* (надъ 17 церк.). 4-го округа—Свящ. села Шостья *Парм. Лебедевъ* (надъ 16 церк.).

По Пронскому уезду:

1-го округа—Соб. Прот. *Ник. Красновъ* (надъ 16 церк.). 2-го округа—Свящ. села Никитинскаго *Гр. Дмитревскій* (надъ 16 церк.). 3-го округа—Свящ. села Истья *Вас. Крыловъ* (надъ 17 церк.). 4-го округа—Свящ. села Лучинска *Вас. Гоноринъ* (надъ 15 церк.).

По Скопинскому уезду:

1-го округа—Соб. Прот. *Анд. Гамбовъ* (надъ 25 церк.). 2-го округа—Свящ. села Рудинки *Сер. Нарциссовъ* (надъ 21 церк.). 3-го округа—Свящ. села Затворнаго Ал-нд. *Боголюбовъ* (надъ 16 церк.). 4-го округа—Свящ. села Подноволокъ *Вас. Соколовъ* (надъ 17 церк.).

По Спасскому уезду:

1-го округа—Свящ. села Сушекъ *Алексѣй Лосевъ* (надъ 18 церк.). 2-го округа—Свящ. села Федотьева *Ив. Требеневъ* (надъ 16 церк.). 3-го округа—Свящ. села Городковичъ *Ив. Молчановъ* (надъ 16 церк.). 4-го округа—Свящ. села Брутиць *Ник. Орловъ* (надъ 19 церк.).

По Радненбургскому уезду:

1-го округа—Свящ. села Зарвченской Радненбургской слободы Ал-нд. *Доброхотовъ* (надъ 17 церк.). 2-го округа—Свящ. села Ближихъ *Петръ Обновленскій* (надъ 17 церк.). 3-го округа—Свящ. села Урусова *Мих. Дядьковъ* (надъ 20 церк.). 4-го округа—Соб. Свящ. *Дмит. Левитовъ* (надъ 18 церк.).

По Данковскому уезду:

1-го округа—Соб. Прот. *Стеф. Ятровъ* (надъ 19 церк.). 2-го округа—Свящ. села Еропкина *Дм. Чельцовъ* (надъ 18 церк.). 3-го

округа—Свищ. села Заболотнаго  
Дм. *Рудинскій* (надъ 16 церк.).

Причты церквей г. Рязани.

Каѳедрального Савора:

Протоіерей:—Каѳед. Харл. Ив.  
*Романскій*, Ив. Мирон. *Борецкій*.  
Священники:—Ключарь Фед.  
Пет. *Скрижалинъ*, Мих. Анд. *По-*  
*повицкій*, Теофил. Анд. *Орловъ*.  
Протодіаконъ—Ник. Ал-нд.  
*Лаговскій*. Діаконы:—Ив. Д.  
*Вессоновъ*, Ник. Мих. *Гривцовъ*,  
Ник. Вас. *Соколовъ*, Фед. Никит.  
*Федотьевъ*, Ник. Алек. *Аннинскій*.  
Староста—Купецъ Ник. Аким.  
*Кокинъ*.

Борисоглѣвской церкви:

Протоіерей—Фед. Мих. *Толе-*  
*ровъ*. Священникъ—Вас. Яков.  
*Третьяковъ*. Діаконы:—Ник. Пав.  
*Климентовскій*, Ал-нд. Ив. *Русовъ*.  
Староста—Куп. Панкр. Фед.  
*Морозовъ*.

Спасо-Преображенской:

Священникъ—Алек. Ив. *Пру-*  
*дентовъ*. Староста—Куп. Анд.  
Федор. *Маликовъ*.

Ильинской:

Протоіерей—Евсев. Герас.  
*Костровъ* Діаконъ—Пав. Ад-  
риан. *Солнцевъ*. Староста—Куп.  
Алек. Мат. *Сливковъ*.

Николо-Высочовской:

Священникъ—Ив. Пет. *Аляк-*  
*ровъ*. Діаконъ—Ив. *Спасскій*.  
Староста—Куп. Ив. Анд. *Крю-*  
*ковъ*.

Екатерининской:

Протоіерей—Мих. Ал-нд. *Ви-*  
*ноградовъ*. Священникъ—Вас.  
Егор. *Скворцовъ*. Діаконъ—Ал-нд.  
Ал. *Радьевъ*. Староста—Куп.  
Мих. Ал-нд. *Маликовъ*.

Введенской:

Священникъ—Григ. Игнат.  
*Успенскій*. Діаконы:—Егор. Яков.  
*Рождественскій*, Ник. Вас. *Трош-*  
*кій*. Староста—Цех. Осип. Ив.  
*Поляковъ*.

Вознесенской:

Протоіерей—Вас. Евграф.  
*Малининъ*. Діаконъ—Вас. Ал-нд.  
*Гумилевъ*. Староста—мѣщ. Ив.  
Никит. *Даниловъ*.

Воскресенской:

Священникъ—Андр. Дм. *Гро-*  
*мовъ*. Діаконъ—Ив. Вас. *Ни-*  
*кольскій*. Староста—Куп. Вас.  
Фом. *Силантьевъ*.

Благовѣщенской:

Священникъ—Ив. Мих. *Нес-*  
*зоровъ*. Діаконъ—Ив. В. *Цетт-*  
*невъ*. Староста—Куп. Ал-нд.  
Пав. *Рюминъ*.

Входо-Іерусалимовой:

Священникъ—Ив. Козьм.  
*Добротворскій*. Діаконъ—Алек.  
Сем. *Лебедевъ*. Староста—Куп.  
Ив. Ив. *Ананьинъ*.

Симеоновской:

Священникъ—Сер. Алекс.  
*Чучкинъ*. Діаконъ—Алек. Гр.  
*Тюшевскій*. Староста—Куп. Нив.  
Гавр. *Мяльниковъ*.



СТАРО-ЯМСКОЙ НИКОЛЬСКОЙ:

Протоіерей—Вас. Сем. *Правдолюбозъ*. Священникъ—Ал-нд. Яков. *Алешинскій*. Діаконъ—Вас. Серг. *Панковъ*. Староста—Куп. Ив. *Фед. Морозовъ*.

Духовской:

Священникъ—Ал-нд. Ив. *Боголюбозъ*. Староста—Куп. Вас. *Еф. Пановъ*.

ЛАЗАРЕВСКОЙ КЛАДБИЩЕНСКОЙ:

Протоіерей—Пет. Дм. *Павловъ*. Діаконъ—Ал-нд. Вас. *Никольскій*. Староста—Куп. Ив. *Арист. Печавъ*.

СКОРВЯЩЕНСКОЙ КЛАДБИЩЕНСКОЙ:

Священникъ—Ник. Ив. *Тихомировъ*. Староста—Цех. Вас. *Лаз. Лазаревъ*.

НОВО-ЯМСКОЙ НИКОЛАЕВСКОЙ (въ Ямской слободѣ).

Священникъ—Ив. Евд. *Леоновъ*. Діаконъ—Ник. Анд. *Примогентовъ*. Староста—Кр. *Еф. Дм. Бажановъ*.

Домовыя церкви.

Никольская, при Гимназ. Пансіонѣ:

Протоіерей—Ив. Ефим. *Любимовъ*.

Александро-Невская, при земской вольницѣ:

Священникъ—Пав. Ив. *Алфеевъ*. Діаконъ—Тих. Ив. *Фортунинъ*. Староста—Куп. Ст. Мих. *Щеголевъ*.

Покровская, при тюремномъ замкѣ:

Священникъ—Фед. Ив. *Успенскій*.

Александро-Невская, при Ремесленномъ училищѣ:

Священникъ—Ник. Ив. *Лебедевъ*. Староста—Куп. Мит. Ив. *Денисовъ*.

Семинарская, при Духов. Семинаріи:

Протоіерей—Ив. Ксен. *Смирновъ*. Священникъ—Іона Адриан. *Солнцевъ*. Діаконъ—Ив. Степ. *Бѣляевъ*. Староста—Куп. Вас. Фрол. *Батраковъ*.

Крестовская, при Архиврейскомъ домѣ:

Іеромонахи:—*Григорій, Палладій*.

При Епархіальномъ Женскомъ Училищѣ:

Священника по штату нѣтъ. Богослуженіе соверш. Свящ. *Феоф. Ант. Орловъ*. Староста—Куп. Ив. *Фад. Сливковъ*.

При Богадѣльнѣ Г.г. Дашковыхъ:

Богослуженіе совершаетъ Свящ. *Входо-Іерусалимской церкви*.

Монастыри.

Спасскій (въ г. Рязани).

Настоятель—*Серапіонъ*. Іеромонахи:—*Азарій, Теодосій, Василій, Іоаннъ*.

Базанскій женскій (въ г. Рязани).

Настоятельница—*Игуменья Евгенія*. Протоіерей—Дм. Вас.

*Правдинъ. Священникъ — Ник. Ив. Землятровъ. Діаконы: — Алек. Яков. Воронковскій, Серг. Алек. Хупотскій.*

Троицкій (въ Троицкой слободѣ, Ряз. уѣзда).

Настоятель — Архимандритъ *Владиміръ. Іеромонахи: — Амфилохій, Модестъ, Евгений, Принархъ, Павелъ. Іеродіаконы: — Елисей, Митрофанъ, Симонъ.*

Солотчинскій (при с. Солотчѣ, Ряз. уѣзда).

Настоятель — Архим. *Македоній.*

Ольговскій (при с. Ольговѣ, Ряз. уѣзда).

Настоятель — Игуменъ *Иннокентій.*

Богословскій (при с. Богословѣ, Ряз. уѣзда).

Настоятель — Архим. *Виталій.*

Николо-Радовицкій (Егорьев. уѣзда).

Игуменъ — *Несторъ.*

Петропавловская пустынь (около Раненбурга).

Арх. *Ириней.*

Рязскій Дмитріевъ (въ 8 верст. отъ Скопина).

Арх. *Варлаамъ.*

Скопинскій Святодуховъ (около Скопина).

Строит. — Іеромон. *Іосифъ.*

Пронская Спасская пустынь (около Пронска).

Строит. — Іеромон. *Мелетій.*

Данковскій Покровскій (около Данкова).

Строит. — *Евгеній.*

Михайловскій Покровскій женскій (въ г. Михайловѣ).

Монах. — *Раиса.*

Сушкинскій Никоновскій женскій (въ Спасскомъ уѣздѣ).

Игуменья — *Алексія.*

Касимовскій Казанскій женскій (въ г. Касимовѣ).

Игуменья — *Евпраксія.*

Духовное училище въ Рязани.

Смотритель — Свящ. Яков. Егор. *Головинъ. Помощникъ — Ник. Ив. Успенскій. Учителя: — Свящ. Фед. Ив. Успенскій, Студ. Семин. Ив. Гавр. Яблоковъ, Свящ. Ал-нд. Ив. Боголюбовъ, Студ. Сем. Пет. Ил. Покровскій, К. Р. Ив. Фед. Волковъ, Студ. Сем. Григ. Ив. Аристовъ, Студ. Сем. Ст. Вас. Амарантовъ, Студ. Сем. Сем. Вас. Добролюбовъ, К. Р. Ал-нд. Ив. Давровъ. Учитель пѣнія — Студ. Сем. Пав. Ал-нд. Миртовъ.*

Смотрители Духовныхъ Училищъ въ городахъ:

Зарайскъ — Канд. Духов. Акад. Иванъ Михайловичъ *Миловановъ. Касимовъ — Протоіер. Ник. Фед. Гмбовъ. Сапожкѣ — Протоіер. Кон. Пав. Доброхотовъ. Давковѣ — Канд. Дух. Акад. Пав. Иродіон. Зарнищинъ. Раненбургъ —*



Протоіер. Ник. Гав. *Садовниковъ*.  
Скопинъ—К. А. Вас. Савич.  
*Пальминъ*.

Рязанское Епархіальное Женское  
Училище.

Предсѣдатель Совѣта — Ка-  
федральный Протоіерей Харялам-  
пій Ивановичъ *Романскій*. На-  
чальница училища — Варвара  
Макаровна *Хупотская*. Инспек-  
торъ классовъ — Священникъ  
Алексѣй Александровичъ *Лебедевъ*.  
Члены отъ духовенства —  
Протоіерей П. Д. *Павловъ*, Свящ.  
Ө. А. *Орловъ*. Преподаватели:—  
Свящ. С. *Чучкинъ*, А. *Добрюклон-*  
*скій*, И. *Покровскій*, Д. *Лебедевъ*,  
Н. *Вербницкій*, И. *Унковъ*, П.  
*Добровъ*, Е. *Бродскій*, Ө. *Савен-*  
*ко*, В. *Богословскій*, Н. *Бенево-*  
*ленскій*, А. *Флеровъ*, И. *Яблоковъ*,  
Свящ. И. *Невзоровъ*, Д. *Шумовъ*,  
А. *Лавровъ*. Преподавательни-  
цы:—Е. *Головина*, О. *Любимова*,  
Г. *Терпилина*, А. *Субботина*, Е.  
*Боголюбова*, А. *Богословская*. Вос-  
питательницы:—М. *Успенская*,  
Т. *Виноградова*, Ю. *Быстрицкая*,  
Н. *Слюзъ*, Е. *Запольская*, М. *Ан-*  
*зимірова*, М. *Топкина*, П. *Алек-*  
*сеева*. Врачъ училища—Кон.  
Пав. *Асеевъ*. Экономъ—Свящ.  
Михилъ Андреев. *Поповицкій*.  
Учительницы музыки: — М.  
*Асеева*, Л. *Наумова*, В. *Мерчин-*  
*ская*, Е. *Житовская*. Учитель-  
ница гимнастики—М. *Янчурова*.

### IX. Военное вѣдомство.

Уѣздные Воинскіе Начальники:

Рязанскій — Полк. Рич. Вал.

*Корсакъ*. Зарайскій — Полк.  
Ал-нд. Апол. *Маринъ*. Егорьен-  
скій—Подполк. Пав. Ив. *Петер-*  
*сенъ*. Спасекій—Подполк. Ник.  
Мих. *Дуброва*. Касимовскій—  
Подполк. Ал-нд. Пет. *Неньшинс-*  
*скій*. Сапожковскій — Подполк.  
Ал-нд. Ив. *Калугинъ*. Ряжскій—  
Подполк. Исая Лит. *Пронискиій*.  
Данковскій—Подполк. Ив. Григ.  
*Докощенокъ*. Раненбургскій—  
Подполк. Пав. Ал-нд. *Святен-*  
*ковъ*. Скопинскій — Подполк.  
Ал-нд. Дм. *Мержазинъ*. Прон-  
скій—Подполк. Ник. Вас. *Щело-*  
*ковъ*. Михайловскій—Подполк.  
Пав. Ив. *Якимовъ*.

Губ. Жандармское Управление.

Начальникъ Управленія —  
Полк. Пет. Степ. *Перфильевъ*.  
Адъютантъ — Шт. - Кап. Енг.  
Вас. *Петровъ*.

77 Резервный Пѣхотный Ба-  
тальонъ.

Командиръ—Полк. Георг. Зинов.  
*Крестялевскій*. Завѣдыв. хо-  
зяйст. — Капит. Ал-нд. Дмит.  
*Святославскій*. Адъютантъ —  
Подп. Вик. Ник. *Боровскій*. Каз-  
начей—Пор. Кон. Фед. *Менши-*  
*ковъ*. Завѣд. оружіемъ — Пор.  
Кон. Пет. *Вольфовичъ*. Ротный  
Команд. — Капит. Іос. Семен.  
*Плакса*. Завѣд. учебн. ком. и  
писар. клас.—Кап. Пет. Пет.  
*Безсоновъ*. Суболтернъ-Офице-  
ры: Капитаны—Ник. Сид. *Глин-*  
*ка*, Стан. Дав. *Демьскій*, Шт.-  
Капит. — Сем. Кон. *Титковъ*.



Подпоручики:—Влад. Ив. *Аникеевъ*, Фед. Фед. *Андреевъ*, Алек. Ив. *Корсакъ*. Врачи: Старшій—Нив. Мих. *Бурминъ*, Младшій—Анд. Ив. *Васильевъ*. Дѣлопроизводитель—Тят. Сов. Кон. Фед. *Викторовъ*.

### 3-я Гренадерская Артиллерійская Бригада.

Командиръ Бригады—Генераль-Маіоръ Викторъ Алексѣевичъ *Ермоловъ*. Бригад. Адъютантъ—Шт.-Кап. Анат. Ив. *Курмановъ*. Казначей—Кап. Пет. Кон. *Голеникинъ*. Врачи: Старшій—К. Св. Кон. Ив. *Ананьинъ*, Младшій—Сер. Анем. *Шипинъ*. Ветер. врачъ—К. Св. Пав. Ив. *Сахаровъ*.

#### БАТАРЕИ:

1-я Батарея. Командиръ—Подп. Ал-нд. Ануф. *Бржовскій*. Капит.—Юліан. Устин. *Шульскій*. Шт.-Кап.—Мод. Пав. *Щелесевъ*. Поручики:—Вас. Сем. *Андреевскій*, Нив. Ал-нд. *Бураковъ*, Мих. Вас. *Кучеренковъ*. Прапор.—Сер. Евг. *Стоговъ*. Подп.—Влад. Алек. *Чашинъ*. 2-я Батарея. Командиръ, Полк.—Кон. Пет. *Ивановъ*. Кап.—Ал-нд. Федот. *Андреевъ*. Шт.-Кап.—Ег. Гав. *Миловидовъ*. Поручики:—Нив. Осип. *Двораковскій*, Фед. Гавр. *Истровъ*, Пет. Ал-нд. *Марковъ*. Подпоручики:—Нив. Ал-нд. *Антоновъ*, Дм. Ал-нд. *Пазаровъ*. 3-я Батарея. Командиръ, Полков.—Пав. Иван. *Бедо*. Кап.—

Фед. Ник. *Якоби*. Поруч.—Кон. Кон. *Ароновъ*, Сер. Гав. *Укке*. Подпоручики:—Кон. Фед. *Андреевъ*, Ардал. Христоф. *Оттель*. Поруч.—Анд. Яков. *Словцовъ*. 4-я Батарея. Командиръ, Полков.—Евгр. Евгр. *Стоговъ*. Капит.—Викт. Ал-нд. *Потемкинъ*. Шт.-Кап.—Пав. Ив. *Забѣлинъ*. Поруч.:—Серг. Влад. *Давыдовъ*, Дмит. Нив. *Дубенскій*. Подпор.—Ник. Нив. *Бернацкій*, Пав. Мат. *Савостьяновъ*. 5-я Батарея. Командиръ, Подпол.—Леон. Анем. под. *Шипинъ*. Капит.—Янъ Іос. *Ольшевскій*. Шт.-Кап.—Вас. Анд. *Волкановскій*. Поручики:—Мих. Дав. *Гедіоновъ*, Ив. Ал-нд. *Фонъ-Шульцъ*. Подп.—Нив. Нив. *Брылкинъ*. Прап.—Ал-нд. Мих. *Сабуровъ*. Подпр.—Нив. Ив. *Юрловъ*. 6-я Батарея. Командиръ, Подпол.—Стан. Игн. *Шамлевскій*. Капит.—Ник. Петр. *Шатилловъ* (онъ же Предс. Бриг. Суда). Шт.-Кап.:—Ал-нд. Нив. *Елашкинъ*, Кар. Авг. *Дурлажеръ*. Поруч.—Анем. Дм. *Аракинъ*. Подпор.:—Князь Нив. Ив. *Кунушевъ*, Сер. Георг. *Полозовъ*.

### 11-й Гренадерскій Фанагорійскій Генералиссимуса Князя Суворова полкъ.

Командиръ полка—Полков. Людп. Фед. *Савицкій*. Адъютантъ—Пор. Серг. Самуил. *Сотниковъ*. Казначей—Шт.-Кап. Вас. Герас. *Останковъ*. Завѣдывающій въ полку хозяйствомъ—Маіоръ Степ. Вас. *Заичневскій*. Врачи: Старшій—К.



Св. Егор. Ив. Хохловъ, Младшіе:—Сер. Сем. *Граніанскій*, Лек. Илья Кирил. *Пушкаревъ*, Н. С. Вас. Ил. *Берляковъ*. Дѣлопроизводитель по хозяйственной части—Т. С. Франц. Франц. *Заруцкій*. Священникъ младшій—Ал-нд. Алек. *Городецкій*. Командиры баталіоновъ: Адъютантъ — Пор. Викен. Валент. *Прошковскій*. 2-го баталіона—Подполк.—Ал-нд. Самул. *Бернацкій*. И. д. Адъютанта—Подпор. Ник. Антон. *Ухачъ-Огоровичъ*. 3-го баталіона — Подполк. Альфр. Ал-нд. *Зейдлицъ*. Адъютантъ—Подп. Казим. Игнат. *Кюм*. 4-го баталіона — Маіоръ Вад. В. *Жмуринъ*. Адъютантъ — Прап. Вл. Ф. *Линденеръ*. Командиры ротъ: 1-й роты—Кап. Мих. Дм. *Мочульскій*. 2-й роты—Кап. Вик. Викент. *Брилевскій*. 3-й роты—Шт.-Кап. Ник. Конст. *Девелу*. 4-й роты—Шт.-Кап. Касьян. Рафаил. *Шавровъ*. 5-й роты—Кап. Ал-нд. Сем. *Минаевъ*. 6-й роты—Кап. Ал-нд. Дм. *Шрейдеръ*. 7-й роты—Кап. Яков. Павл. *Ананьевъ*. 8-й роты—Шт.-Кап. Вл. Ник. *Квиричъ*. 9-й роты—Шт.-Кап. Ник. Ил. *Микучевскій*. 10-й роты—Шт.-Кап. Ив. Вас. *Остриковъ*. 11-й роты—Кап. Ник. Валент. *Плехановъ*. 12-й роты—Шт.-Кап. Мих. Иван. *Одинцовъ*. 13-й роты—Кап. Вик. Фр. *Ковилевскій*. 14-й роты—Кап. Лев. Вик. *Нижневскій*. 15-й роты—Шт.-Кап. Влад. Пав. *Неспороженый*. 16-й роты—Поруч. Мих. Ал-нд. *Гертовъ*. Нестроевой роты—Поруч. Мечесл. Ом. *Гузевичъ*. Штабсъ-Капитаны:—

Карлъ Эдуард. *Грегерь*, Кон. Пет. *Федоровичъ* (зав. въ полку оруж.) Поручики:—Ив. Егор. *Беккаревичъ*, Мих. Адам. *Мальчевскій 1-й*, Георг. Ник. *Шрейдеръ*, Сем. Ант. *Котовичъ*, Евг. Ал-нд. *Марковскій* (завѣд. бібліотекой), *Арташевъ Тертъ-Яконанъ Сурсьянцъ*, Вас. Адам. *Мальчевскій*. Подпоручики:—Алек. Андр. *Муромцевъ*, Сем. Григ. *Федоровъ*, Илья Клемент. *Жуковъ*, Вал. Ив. *Новосельскій*. Влад. Пав. *Добряковъ*, Ал-нд. Ал-нд. *Калужинъ*, Ан. Ан. *Калужинъ*, Евг. Самуил. *Сотниковъ* (зав. уч. ком.), Франц. Ад. *Куровскій*, Дм. Ал-нд. *Прудентовъ*, Іосиф. Конст. *Петровъ*. Прапорщики: — Ив. Пав. *Давыдовъ*, Влад. Ник. *Жукевичъ-Стожъ*, Дм. Ив. *Лебединскій*, Фот. Вас. *Дубровицкій*, Вас. Ник. *Молотилловъ*, Фед. Петр. *Островскій*, С. П. *Фроловъ-Багряевъ*, Гав. Ст. *Нашевичъ*, Пет. Пет. *Рикманъ*, Вас. Алек. *Городиловъ*, Ал-нд. Гр. *Алексеевъ*.

1-я Бригада Кавалерійскаго запаса.

Командиръ—Свиты ЕГО ВЕЛИЧЕСТВА Ген.-Маіоръ Баронъ Ник. Карл. *Притвицъ*. И. д. Старш. Адъютанта — Поруч. Ник. Ив. *Исковъ*. Старшій врачъ—Кол. С. Ив. Ник. *Вазинъ*.

Начальники квартирующихъ войскъ въ уѣздныхъ городахъ и селахъ.

Въ Зарайскѣ: Командиръ



20 Конной Артиллер. Батареи—Подполк. Князь *Оболенскій*. Командиръ 6 Донской Казачей Батареи—Подп. Вас. Петр. *Фоминъ*. Въ Касимовѣ: Командиръ 3 роты 77 резервн. бат.—Шт.-К. Ал-нд. Пет. *Маргаритскій*. Въ г. Скопинѣ: Командиры 1 и 2 отдѣленій Кадра № 1 Кавал. запаса — Полк. Владсл. Станисл. *Гутовскій* и Мих. Андр. *Кривушенко*. Въ с. Старой Рязани Спасс. уѣзда: Команд. 3 отд. Кадр № 1 Кавал. запаса—Полк. Апол. Ив. *Фетисовъ*. Въ г. Рязкѣ: Ком. 1 отдѣл. Кадра № 2 Кавал. запаса—Полк. Мих. Мих. *Нижумищевъ*. Въ г. Михайловѣ: Ком. 2 отд. Кадра № 2 Кавал. запаса—Полк. Георг. Никиф. *Явленскій*. Команд. 2 роты 77 резервн. бат.—Шт.-К. Серг. Ив. *Никольскій*. Въ г. Спасскѣ: Команд. 3 отд. Кадра № 2 Кавал. запаса — Полк. Вильгельмъ Александр. *Генрицы*.

#### Х. Министерство Путей Сообщенія.

Начальникъ Рязанск. Отд. Вод. Сообщ. Московскаго Округа, онъ же Инспекторъ Судостроительства по р. Окѣ и р. Москвѣ, Инж.—К. А. Влад. Алек. *Чаплинъ*. Помощникъ Нач. Ряз. Отдѣл. Вод. Сообщ., Инженеръ—Т. Сов. Густ. Фед. *Бухгольцъ*. Помощникъ Инспектора Судостроительства по р. Окѣ—Кап.-Лейт. Пнк. Фед. *Восейковъ*.

Начальникъ 2-й Судостроительной дистанціи р. Оки—Над.

Сов. Илья Егор. *Никитинъ*. Начальникъ заставнаго дома Рязанскаго шоссе—К. А. Ал-нд. Алек. *Петровъ*.

#### Железнодорожныя общества.

Московско-Рязанская железная дорога (Правленіе въ Москвѣ на станціи).

Предсѣдатель Правленія — К. А. И. Е. *Адагуровъ*. Директоры:—Н. С. И. Г. *Фонъ-Дерсизъ*, Влад. Карл. *Фонъ-Меккъ*. Управляющій дорогою—К. Св. Ник. Львов. *Марковъ*. (Управленіе помѣщается въ Москвѣ, Ново-Басманная, домъ Кафтанниковыхъ). Станціи Рязань: Начальникъ Дистанціи—Инж. Раств. Пав. *Саблинъ*. Начальникъ Депо—Инж. Ал-нд. Пет. *Степановъ*. Контролеръ Движенія—Ген. Ильич. *Михаловскій*. Начальникъ Телеграфовъ—Вас. Мих. *Тагайчиновъ*. Главный Счетоводъ Товарной Конторы — Борис. Пет. *Тюхтлевъ*. Начальникъ Станціи—Пет. Дм. *Гофманъ*.

Рязанско-Козловская железная дорога. (Правленіе въ Москвѣ у Красныхъ воротъ, д. Правленія).

Предсѣдатель—Ив. Евгр. *Адагуровъ*. Директоры: — Н. С. Адольф. Адольф. *Вальтеръ*, И. Г. *Фонъ-Дерсизъ*. Управляющій дорогою — Инж. Мих. Пет. *Верховскій* (въ г. Козловѣ).



Станція Рязань: Начальникъ Дистанціи—Инж. Ив. Франц. Дювере. Начальникъ Депо—Мих. Мат. Кулешовъ. Начальникъ хозяйственной части—Пет. Сав. Прокофьевъ (въ Козловѣ). Начальникъ Телеграфовъ—Анд. Пет. Линкъ. Начальникъ Станціи—Дм. В. Захаровъ.

### XI. Благотворительныя учрежденія города Рязани.

Центральный Комитетъ Благотворительнаго Общества.

(Имѣетъ 13 почетныхъ членовъ, 17 пожизненныхъ и 65 действительныхъ; основнаго капитала на 1883 г. 24.180 р., запаснаго—1.445 р. и расходнаго—4.135 р. Расходы его простираются до 3.648 р. ежегодно, въ томъ числѣ за право обученія дѣтей и различныя вспомошествованія учащимся 1.341 р., за призрѣніе въ богадѣльнѣ Хлудова 10-ти престарѣлыхъ 250 р., ежемѣсячныхъ пособій отъ 50 к. до 5 р. и единовременныхъ пособій отъ 30 к. до 10 р., всего 1.709 р., прочихъ расходовъ 347 р.).

Предсѣдательница—Супруга Губернскаго Предводителя Дворянства Екатерина Николаевна Муромцова. Кандидат.—Екатер. Сем. Обросимова. Секретарь—Анд. Яков. Поповъ. Казначей—Карлъ Яковлевичъ Банне. Члены Комитета:—Александра Николаевна Кормилицына, Екатерина Васильевна Корвинъ-Круковская, Иванъ Васильевичъ Трескинъ, Ру-

дольфъ Рудольфовичъ Миниловъ, Вадимъ Васильевичъ Жмуринъ, Августъ Христіановичъ Зейтцъ.

Попечительство при Духовной Семинаріи.

(Состоитъ изъ 17 почетныхъ членовъ, 13 пожизненныхъ, 70 действительныхъ и 23 сотрудниковъ. Имѣетъ цѣлю помогать бѣднымъ воспитанникамъ Семинаріи и содѣйствовать возобновенію домовою церкви. Капиталъ его въ 1883 г. достигъ 19.802 р., при годовомъ расходѣ 7.490 р., изъ коихъ 380 р. составляетъ пособие воспитанникамъ и 6.372 р. затрачено на возобновеніе Семинарской домовою церкви).

Предсѣдатель Правленія Попечительства—Ректоръ Семинаріи Протоіерей Иванъ Ксен. Смирновъ. Непремѣнные Члены:—Инспекторъ Семинаріи Ив. Фед. Перовъ, Куц. Вас. Фрол. Батраковъ, Алек. Пет. Морозовъ. Выборные Члены:—О. Архимандритъ Владиміръ, Прот., Пет. Дмит. Павловъ, Свящ. Яковъ Егоров. Головинъ, Учителя: Ив. Осип. Покровский, Ал-нд. Дм. Рязскій, Влад. Тих. Фортунинъ, Вас. Ив. Любоміровъ.

Братство Святаго Василія въ г. Рязани.

(Имѣетъ своею задачею удовлетворять по возможности духовнымъ потребностямъ мѣстно епархіальной среды, чрезъ распро-



страненіе Православія, въ особен-ности между раскольниками и сек-тантами разнаго рода. Братство состоитъ изъ 16 Почетныхъ Чле-новъ, 7 Пожизненныхъ, 86 Дѣй-ствительныхъ и 322 сотрудни-ковъ. Къ 1 Юня 1883 года Брат-ство имѣеть капиталъ 4.052 р.).

Покровитель Братства—Пре-освящ. *Феофимъ*, Еписк. Рязан-скій и Зарайскій. Предсѣда-тель—Архимандритъ *Владиміръ*. Члены Братскаго Совѣта:—Протоіерей *Х. И. Романскій*, Протоіер. *І. К. Смирновъ*, Свящ. *Я. Е. Головинъ* (Казначей), *С. А. Воскресенскій* (Дѣлопроизводитель), Прот. *Ө. М. Толеровъ*, Прот. *В. Е. Малининъ*, Прот. *П. Д. Пав-ловъ*, Свящ. *А. И. Прудентовъ*, *И. О. Покровскій* и *И. В. Тре-скинъ*.

Общество вспомошествованія не-достаточнымъ воспитанникамъ Рязанскихъ Гимназіи и Прогим-назіи.

(Имѣеть 10 Почетныхъ, 10 По-жизненныхъ и 112 Дѣйствитель-ныхъ Членовъ. Къ 18<sup>83</sup>/<sub>84</sub> г. на лицо основнаго капитала 7.154 р. и расходнаго 512 р. Главная за-дача Общества—содержаніе уче-нической квартиры съ 14 воспи-танниками, стоящее до 2.314 р., затѣмъ плата за право ученія 845 р., пособіе воспит. 285 р., пособіе для поступленія въ Уни-верситетъ 50 р., книги, платье и обувь 80 р., другіе мелочные расходы 28 р., всего 3.646 р.).

Предсѣдатель, онъ же По-

жизненный Членъ—Кон. Иван. *Порозовъ*. Кандидатъ, онъ же Почетный Членъ—Кон. Пав. *Астевъ*. Члены Правленія по выбору:—Наталья Сергѣевна *Гу-милина*, Варвара Ивановна *Пав-лова*, Дмит. Петр. *Побѣдоносцевъ*, Алек. Вас. *Селивановъ* и Сер. Ник. *Суворовъ*. Непремѣнные Члены:—Директоръ Гимназіи Лев. Ст. *Кульчицкій*, Инспекторъ Гимназіи Ник. Ал-нд. *Павловъ*, Инспекторъ Прогимназіи Мих. Пав. *Звѣревъ* и Учитель Гимназіи Дм. Ст. *Лебедевъ*. Казначей—Ал-нд. Аван. *Фотіевъ*. Секре-тарь—Ник. Анд. *Вербницкій-Ан-тіоховъ*.

Общество вспомошествованія не-достаточнымъ воспитанницамъ Рязанской Маріинской Женской Гимназіи.

(Имѣеть 3 Почетныхъ, 2 Пожиз-ненныхъ и 50 Дѣйствительныхъ Членовъ; основнаго капитала къ 18<sup>83</sup>/<sub>84</sub> г. 3.103 р., запаснаго 2.795 р. и расходнаго 3.472 р., всего 9.370 р. Расходуетъ ежегод-но до 2.000 р., въ томъ числѣ на плату за ученіе 31 воспитан-ницы 1.495 р., на книги 95 р., на ежемѣсяч. и единовр. пособія 305 р., за слушаніе высшихъ кур-совъ одною кончившею курсъ въ Гимназіи воспитанницею 50 р. и мелочн. расх. до 32 руб.).

Почетный Предсѣдатель — Рязанскій Губернаторъ, Д. С. С. Князь Константинъ Дмитриевичъ *Гагаринъ*. Предсѣдательница, она же Почетный Членъ—суп-



руга Тайнаго Совѣтника Екатери-  
на Николаевна *Муромцова*. Чле-  
ны Совѣта по выбору: Софья  
Александровна *Саблина*, Ольга  
Ивановна *Наставина*, Прасковья  
Николаевна *Реткина*. Баронесса  
Марья Дмитриевна *Притвицъ* и  
Аполлонъ Александровичъ *Раль-  
цинъ*. Непремѣнные Члены: —  
Начальникъ Гимназіи Ал-нд. Вас.  
*Драницинъ*, Главная Надзиратель-  
ница Гимназіи Софья Петровна  
*Мертваго* и Учительница Ели-  
завета Ивановна *Рыбакова*. Каз-  
начей — Ник. Ал-нд. *Павловъ*.  
Секретарь — Ал-нд. Аван. *Фо-  
тievъ*.

Общество для пособія учащимъ  
въ народныхъ училищахъ Ря-  
занской губерніи. (Основано въ  
г. Рязани).

(Имѣеть цѣлю оказаніе свое-  
временной и посильной помощи  
учащимъ въ народныхъ учили-  
щахъ Ряз. губ., преимуществен-  
но въ непредвидѣнныхъ несчаст-  
ныхъ случаяхъ, какъ наприм.:  
пожара, продолжительной болѣзни,  
временнаго лишенія мѣста и проч.  
Имѣеть отдѣленіе въ г. Ранен-  
бургъ).

Предсѣдатель — Тайный Со-  
вѣтникъ Леонидъ Матвѣевичъ *Му-  
ромцовъ*. Члены Правленія: —  
Ник. Ив. *Высотскій*, Вас. Мих.  
*Полянскій*. Казначей и Непре-  
мѣнный Членъ — Директоръ На-  
родныхъ Училищъ Ал-нд. Вас.  
*Драницинъ*. Секретарь — Вас.  
Вас. *Барановъ*.

Общество поданія помощи при  
кораблекрушеніи.

(Основано въ г. Рязани и  
имѣеть отдѣленіе въ Зарайскѣ).

Предсѣдатель —

Члены Прав-  
ленія: — И. А. *Павловъ*, И. Н.  
*Ступинъ*, К. К. *Фефеловъ*, Д. М.  
*Алексѣевъ*. Казначей — Ал-нд.  
Вас. *Антоновъ*. Секретарь —  
Алек. Пет. *Самуиловъ*.

Общество Краснаго Креста въ  
г. Рязани.

Предсѣдатель —

Казначей — Карлъ  
Яков. *Банге*.

Богадѣльни.

Анастасія и Андрей *Дашковскихъ*  
въ г. Рязани, призрѣваетъ 3 муж-  
чинъ и 4 женщинъ, исключитель-  
но дворянъ. Купца *Асминина* въ  
г. Рязани. Братьевъ *Хлудовскихъ*  
въ с. Богословѣ.

Благотворительныя Общества  
въ уѣздныхъ городахъ.

Въ г. Зарайскѣ: а) Общество  
для пособія бѣднымъ. Предсѣда-  
тель — Купецъ Ал-нд. Ник. *Со-  
сновскій*. б) Общество для вспомо-  
ществованія бѣднымъ ученикамъ  
реальнаго училища подъ предсѣ-  
дательствомъ С. С. Сем. Ник. *Ва-  
силъковскаго*. Въ г. Егорьев-  
скѣ: Общество вспомоществованія  
недостаточ. воспит. Прогим-  
назіи — Предсѣдатель — Дир.



Прог. С. С. Ник. Ив. *Парковъ*.  
Въ г. Касимовъ: а) Маріинскій  
мужской дѣтскій приютъ, Попе-  
читель—мѣщ. Ив. Ник. *Тебени-*  
*кинъ*. б) Женскій Дѣтскій Приютъ  
и в) Богдѣльня—Попечитель—  
Куп. Ник. Яков. *Кленовъ*. Въ г.  
Сапожкѣ: Дамскій Тюремный  
Комитетъ — Предсѣдательни-  
ца—вдова Д. С. С. Ольга Фед.  
*Кошелева*. Въ г. Раненбургѣ:  
а) Общество для пособія учащимъ  
въ народныхъ школахъ, Пред-  
сѣдатель—Ал-нд. Ник. *Озноби-*  
*шинъ*. б) Общество Попечит. о  
бѣдныхъ, Предсѣдатель—Ник.  
Ив. *Распоповъ*. Въ г. Скопинѣ:  
Общество для пособія бѣднымъ  
реалистамъ, Предсѣдатель—Ди-  
ректоръ С. С. Ник. Евт. *Львовъ*.  
Въ г. Пронскѣ: Попечительство  
всесловнаго дѣтскаго приюта,  
Предсѣдатель—Князь Сер. Ив.  
*Урусовъ*.

## XII. Частныя Общества:

Рязанское Общество Сельскаго  
Хозяйства.

— Президентъ — Князь Леонидъ  
Ник. *Гагаринъ*. Вице-Президен-  
ты:—Губ. Предв. Двор., Тайный  
Совѣтникъ Леон. Матв. *Муромцовъ*,  
Увѣд. Пред. Двор., Генераль-  
Маіоръ Гаврилъ Емельян. *Пав-*  
*ленковъ*. Члены Совѣта:—Ал-нд.  
Каэт. *Хросцицкій* и Валер. Пав.  
*Спжерицъ*. Казначей—Ник. Пет.  
*Базинъ*. Секретарь—Ник. Пет.  
*Кореневъ*.

Общество Любителей Конскаго  
Бѣга въ г. Рязани.

(Имѣетъ на 1 Октября 1883 г.  
капитала 2.906 р., въ томъ чи-  
слѣ запаснаго 935 р., призовыхъ  
денегъ 425 р. и въ распор. Об-  
щества 1.546 р. Кроме того при-  
зовыхъ вещей на 550 р. Дѣй-  
ствит. Членовъ и Членовъ Лю-  
бит. 66 чел.).

Президентъ Общества — Гу-  
бернаторъ. Вице-Президентъ—  
Ал-нд. Сигиз. *Мерхелевичъ*. По-  
чет. Члены:—Ник. Аркад. *Бол-*  
*дыревъ* и Мих. Ив. *Тимофеевъ*.  
Старшіе Члены:—Валер. Ив.  
*Кублицкій* и Вас. Прок. *Дожинъ*.  
Казначей и Секретарь—Ник.  
Игн. *Родзевичъ*.

## XIII. Общественныя Собранія въ г. Рязани.

Благородное Собраніе (клубъ).

Почетные Члены:—Князь Кон-  
стантинъ Дмитриевичъ *Гагаринъ*  
и Авг. Христ. *Зейтцъ* (онъ же  
Старшина-Распорядитель).

Семейный Кружокъ.

Старшина-Распорядитель —  
Фед. Серг. *Офросимовъ*.

Городской Театръ.

Содержатель—Пет. Дм. *Евсю-*  
*ковъ*.



XIV. Агенты Страховыхъ Обществъ въ г. Рязани.

«I-го Россійскаго» — Ал-нд. Карл. *Дворжакъ*. «II-го Россійскаго» — Ив. Ник. *Гимновъ* и Ник. Фед. *Гумилевъ*. «С.-Петербургскаго» — Ник. Ник. *Вейсъ*. «Саламандра» — Ник. Ст. *Чер-*

*новъ*. «Россія» — Влад. Ник. *Телпневъ* и Ив. Ник. *Гимновъ* (по страхов. жизни). «Балтійскаго» — Анд. Арт. *Кученевъ*. «Русскаго» — Ал-нд. Вас. *Деревенскій*. «Коммерческаго» — Мих. Сав. *Никитинъ*. «Московскаго» — Ник. Гр. *Соколовъ*. «Сѣвернаго» — Пет. Пет. *Орловъ*. «Якорь» — Ник. Дм. *Анциферовъ*.



# ОБЪЯВЛЕНІЯ.



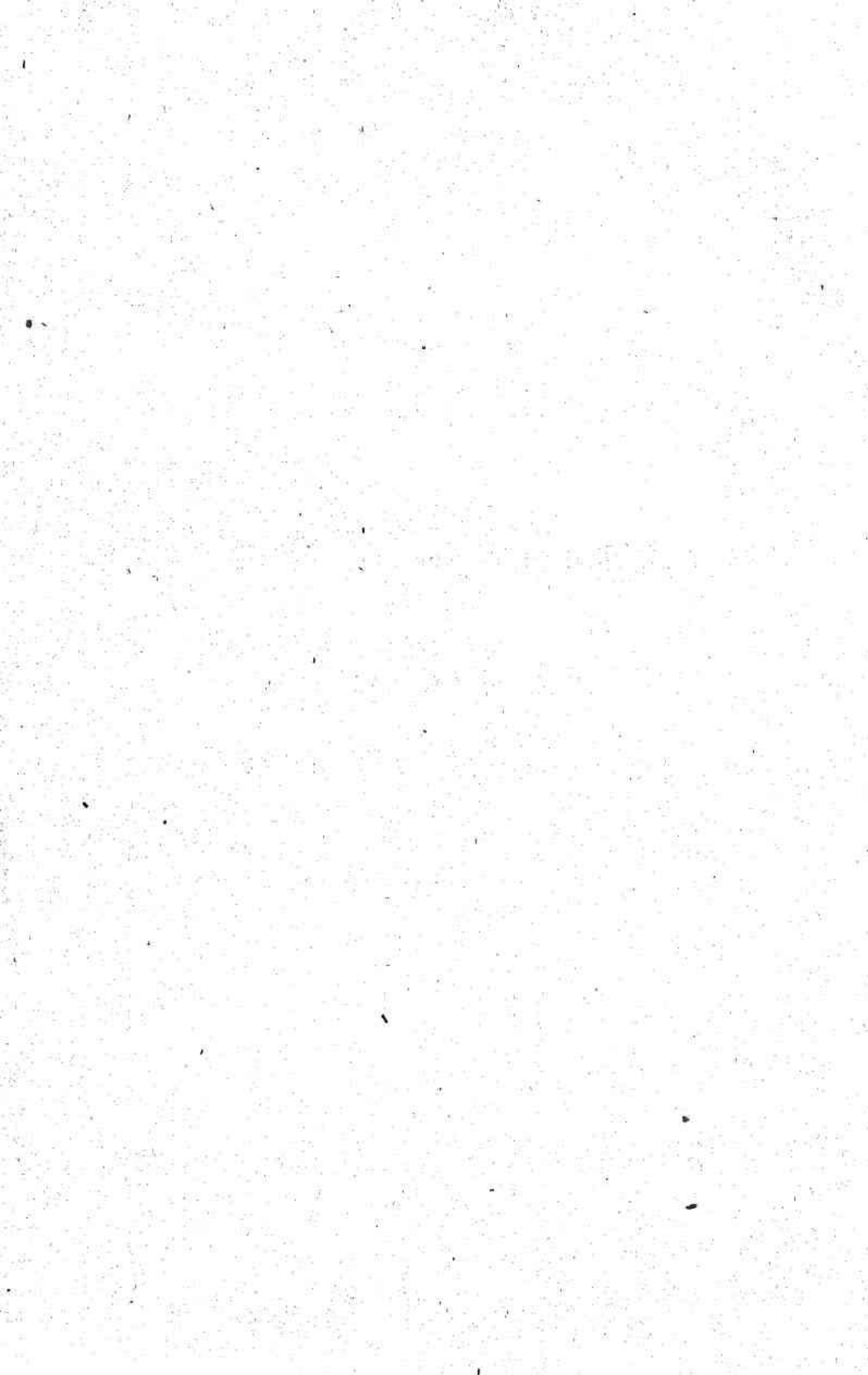

# ЖЕНСКОЕ УЧЕБНОЕ ЗАВЕДЕНІЕ

**Л. И. ФОТИВОВОЙ**

(Рязань, Соборная площадь, домъ Новикова),

соотвѣтствующее по программѣ четыремъ младшимъ классамъ  
Женской Гимназіи,

принимаетъ дѣтей ежегодно

въ январѣ и августѣ мѣсяцахъ.

---

Въ подготовительный классъ могутъ поступать маль-  
чики отъ 6 до 10 лѣтъ.

---

Для неграмотныхъ имѣется особое отдѣленіе.

---



## ПЕЧАТАЕТСЯ

и въ непродолжительномъ времени поступитъ въ продажу книга:

**Историко - статистическое описаніе церквей и монастырей Рязанской Епархіи, нынѣ существующихъ и упраздненныхъ,**

**со списками настоятелей оныхъ за XVII, XVIII и XIX столѣтія и библиографическими указаніями.**

**Составилъ Священникъ І. Добролюбовъ.**



У издателя Рязанскаго Календаря  
**Алеѣя Васильевича Селиванова**

(Рязань, Владимірская улица, д. Григоровой)

ПРОДАЮТСЯ СЛѢДУЮЩІЯ КНИГИ:

1. Календарь г. Рязани на 1883 годъ. Рязань. 1882. Ц. 25 коп.
2. Календарь и справочный указатель г. Раненбурга на 1883 годъ. Раненбургъ. 1882. Ц. 25 коп.
3. Историческій обзоръ г. Раненбурга. Раненбургъ. 1882. Ц. 15 коп.
4. Преданія и воспоминанія В. В. Селиванова. С.-Петербур. 1881. 8°. 393 стр. Ц. 50 коп.

# СТРАХОВОЕ ОБЩЕСТВО „РОССІЯ“

въ С.-Петербургѣ, Бол. Морская, № 13.

Сполна оплаченный основной капиталъ

4.000.000 руб.

**ОБЩЕСТВО ЗАКЛЮЧАЕТЪ:**

## СТРАХОВАНІЯ ЖИЗНИ

по новымъ и выгоднымъ условіямъ, а именно:

- 1) Страхованія на случай смерти (для обезпеченія семьи и проч.).
- 2) Страхованія на дожитіе (страхованіе приданаго, для обезпеченія старости и проч.).
- 3) Страхованія пожизненныхъ доходовъ (пенсій на старость, вдовьихъ пенсій, доходовъ на воспитаніе дѣтей и проч.).

## СТРАХОВАНІЯ ОТЪ ОГНЯ

движимаго и недвижимаго имущества всякаго рода.

Подробныя свѣдѣнія, а также и печатные бланки объявленій, можно получать въ Главной Конторѣ, въ С.-Петербургѣ (Б. Морская, № 13) и въ Агентствахъ Общества. Брошюры по страхованію жизни выдаются и высылаются по требованію бесплатно.

Агентство въ Рязани—на Мясницкой улицѣ, д. Рандорфъ. Агентъ Владиміръ Николаевичъ Телепневъ.



# ГАЛАНТЕРЕЙНЫЙ МАГАЗИНЪ

**И. М. КУЗНЕЦОВА**

въ домѣ сергѣева, противъ прогимназіи,

**въ Рязани.**

Открытъ въ Августъ мѣсяцъ 1883 г.

Имѣетъ въ числѣ разнообразнаго выбора товаровъ слѣдующее:

**ЗОЛОТЫЯ И СЕРЕБРЯНЫЯ ВЕЩИ,**

**ВАРШАВСКУЮ ОБУВЬ,**

**ЦВѢТЫ, ПЕРЬЯ, ПЛЯЦЫ, ШАПКИ,**

**ПЕРЧАТКИ ЛАЙКОВЫЯ, ШВЕДСКІЯ, ОФИЦЕРСКІЯ,**

**бѣлье, ворсеты, гамаша, чулки, носки, фуфайки, шерстяные  
платки, пледы, одѣяла, сосновую шерсть и издѣлія изъ оной,  
шелкъ, шерсть, ковву, рисунки для работъ, вѣера, зонты,  
трости, несесеры, шкатулки, бомбоньерки, альбомы, рамки,  
картины, богеты,**

**ПИСЧЕБУШАЖНЫЯ ТОВАРЫ,**

**дѣтскія игрушки, картонажи, пасхальные сюрпризы, парфю-  
мерный товаръ извѣстныхъ заграничныхъ и русскихъ фабрикъ.**

**ТАБАКЪ, СИГАРЫ, ПАПИРОСЫ,**

**ИГРАЛЬНЫЯ КАРТЫ.**

## КНИЖНИЙ,

ПИСЬМЕННЫХЪ ПРИНАДЛЕЖНОСТЕЙ, ШКОЛЬНЫХЪ ПОСОБІЙ

Разная бумага, канторскія книги, коробки для яѣлъ, портфели, пеналы, поперти, бювары, прессъ - папье, счеты, геометрическія тѣла, рисовальныя принадлежности, готовальни, памятниа книжки, ученическія тетради, дѣтскія

### МАГАЗИНЪ И БИБЛИОТЕКА ДЛЯ ЧТЕНІЯ Степана Степановича ШЕМАЕВА,

въ Рязани (уголъ Соборной и Почтовой улицъ,  
д. Морозова).

книги, образовательныя игры, большой выборъ игрушекъ, микроскопы, арифметическія ящики, грифельныя доски и др. учебныя пособія. Принимаются въ переплетъ книги и исполняются заказы Г.г. иногородныхъ.

ИМѢЕТСЯ БОЛЬШОЙ ВЫБОРЪ ДЛЯ ПОДАРКОВЪ.

### УСЛОВІЯ ПОДПИСКИ

#### НА ЧТЕНІЕ КНИГЪ И ЖУРНАЛОВЪ

Подписка раздѣляется на 5-ть разрядовъ:

Въ I разрядѣ отпускаются пять книгъ: одна новая, вышедшая въ свѣтъ въ текущемъ мѣсяцѣ, и четыре прежнихъ. Плата въ годъ 12 р., полгода 7 р., три мѣсяца 4 руб., одинъ мѣсяць 1 р. 50 к.

Во II разрядѣ отпускаются четыре книги: одна новая, вышедшая въ прошломъ мѣсяцѣ, и три книги прежнихъ. Плата въ годъ 9 р., полгода 5 р., 3 мѣсяца 3 р., одинъ мѣсяць 1 р.

Въ III разрядѣ выдаются три книги: одна новая, вышедшая три мѣсяца назадъ, и двѣ прежнихъ. Плата въ годъ 7 р., полгода 4 р., одинъ мѣсяць 75 к.

Въ IV разрядѣ выдаются двѣ книги, вышедшія не менѣе полгода назадъ. Плата въ годъ 5 руб., полгода 3 руб., одинъ мѣсяць 50 к.

Въ V разрядѣ отпускаются по одной книгѣ, вышедшей не менѣе года назадъ, съ правомъ мѣнять ее не чаще 2-хъ разъ въ недѣлю, съ платой въ годъ 3 руб., въ мѣсяць 30 к.—Залогъ 2 р. По первымъ 4-мъ разрядамъ залогъ 3 р. за первую книгу и по 1 р. за послѣдующія.

Суточное чтеніе: новыя книги по 15 к., прежнія по 10 к. съ книги, при соответственномъ залогѣ.

Новые журналы отпускаются на одну недѣлю, а прежніе и книги—на двѣ. Желающіе держать долѣе, платятъ добавочныя, какъ по суточному абонименту. (Новыми книгами и журналами считаются вышедшіе въ послѣднее полугодіе.

При книжномъ магазинѣ къ настоящему учебному полугодію полученъ большой выборъ книгъ и учебныхъ пособій по программамъ учебныхъ заведеній.

Для всѣхъ учебныхъ заведеній на книги и учебныя пособія дѣлаю скидку, какъ въ Москвѣ.



## ПОКУПАЮ

старинныя русскія книги, древнія рукописи, календа-  
ри и указы прошлаго столѣтія и т. п.

Прошу адресоваться въ г. Рязань, Владимірская улица, д. Григоро-  
вой, къ Секретарю Рязанскаго Губернскаго Статистическаго Коми-  
тета Алексѣю Васильевичу Селиванову.

---

## ТИПОГРАФІЯ

**ИГОЛЬНИКОВЪ В. И. ПОВНЯКОВОЙ**

въ г. Рязани,

располагая значительными скоропечатными средствами, въ настоящее  
время исполняетъ всевозможныя типографскія работы въ самый  
кратчайшій срокъ, по желанію заказчиковъ, и по очень умѣреннымъ  
цѣнамъ.

---

## РЯЗАНСКАЯ КОНТОРА

**Высочайше утвержденного Россійскаго Общества  
морскаго, рѣчнаго, сухопутнаго страхованія и транс-  
портированія владѣй 1844 года**

принимаетъ къ отправкѣ разнаго рода товары и домашнія  
вещи по желѣзнымъ дорогамъ и на пароходахъ.

Адресъ: Пѣвческая улица, домъ Галафѣевой.

**Агентъ М. С. БѢЛЬЦОВЪ.**

---



Блюдо и солонка, поднесенныя Дворянствомъ Рязанской губерніи ИХЪ ИМПЕРАТОРСКИМЪ ВЕЛИЧЕСТВАМЪ въ день Священнаго ИХЪ Коронованія 15 Мая 1883 г.

(Работа фабр. П. Овчинникова).

Печатано съ разрѣшенія Губернскаго Начальства.

Рязань. Въ Губ. Тип.



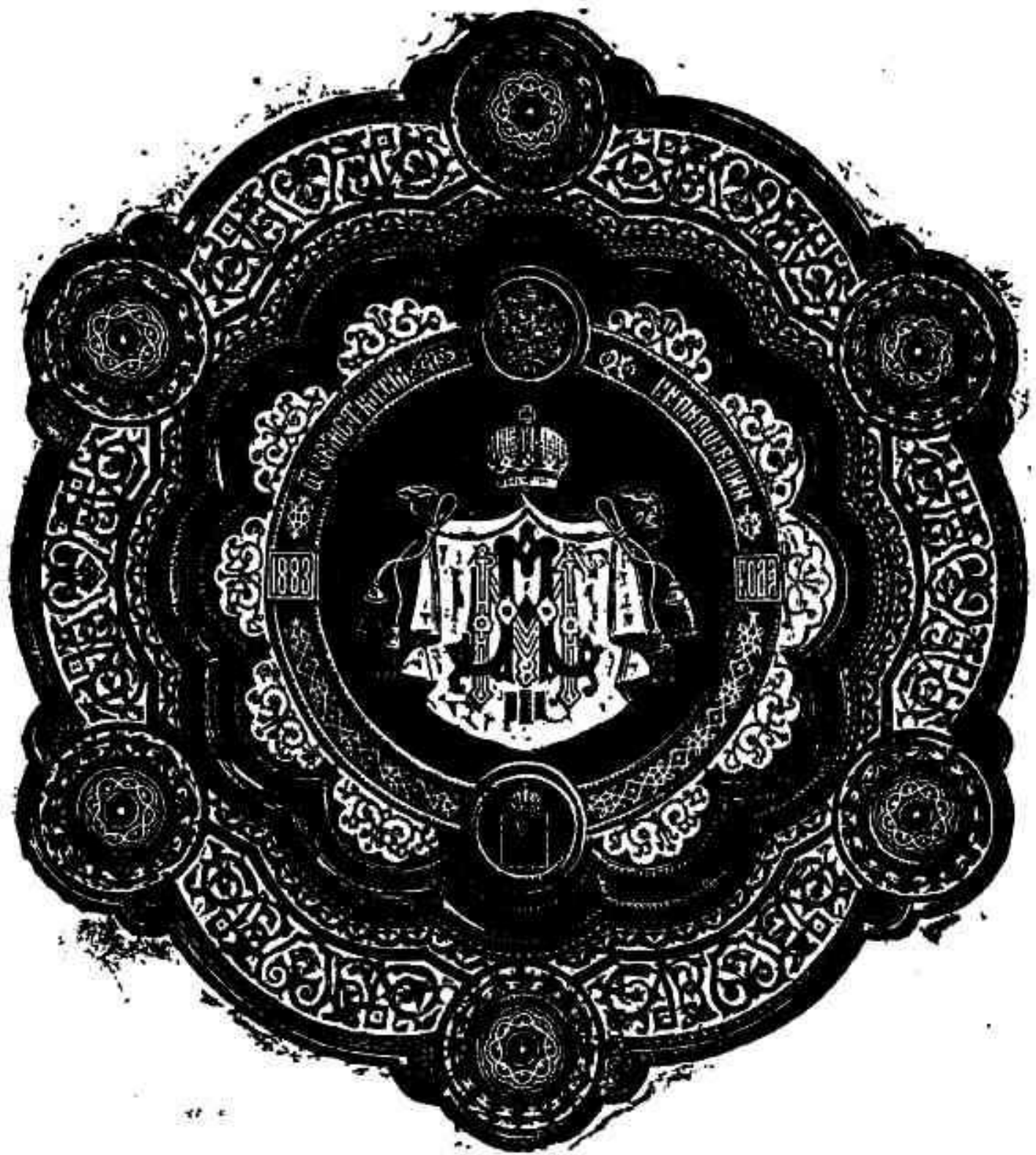

**Блюдо, поднесенное Земствомъ Рязанской губерніи ИХЪ  
ИМПЕРАТОРСКИМЪ ВЕЛИЧЕСТВАМЪ въ день Священнаго  
ИХЪ Коронованія 15 Мая 1883 г.**

(Работа фабр. И. П. Хлѣбникова).

Печатано съ разрѣшенія Губернскаго Начальства.

Рязань. Въ Губ. Тип.

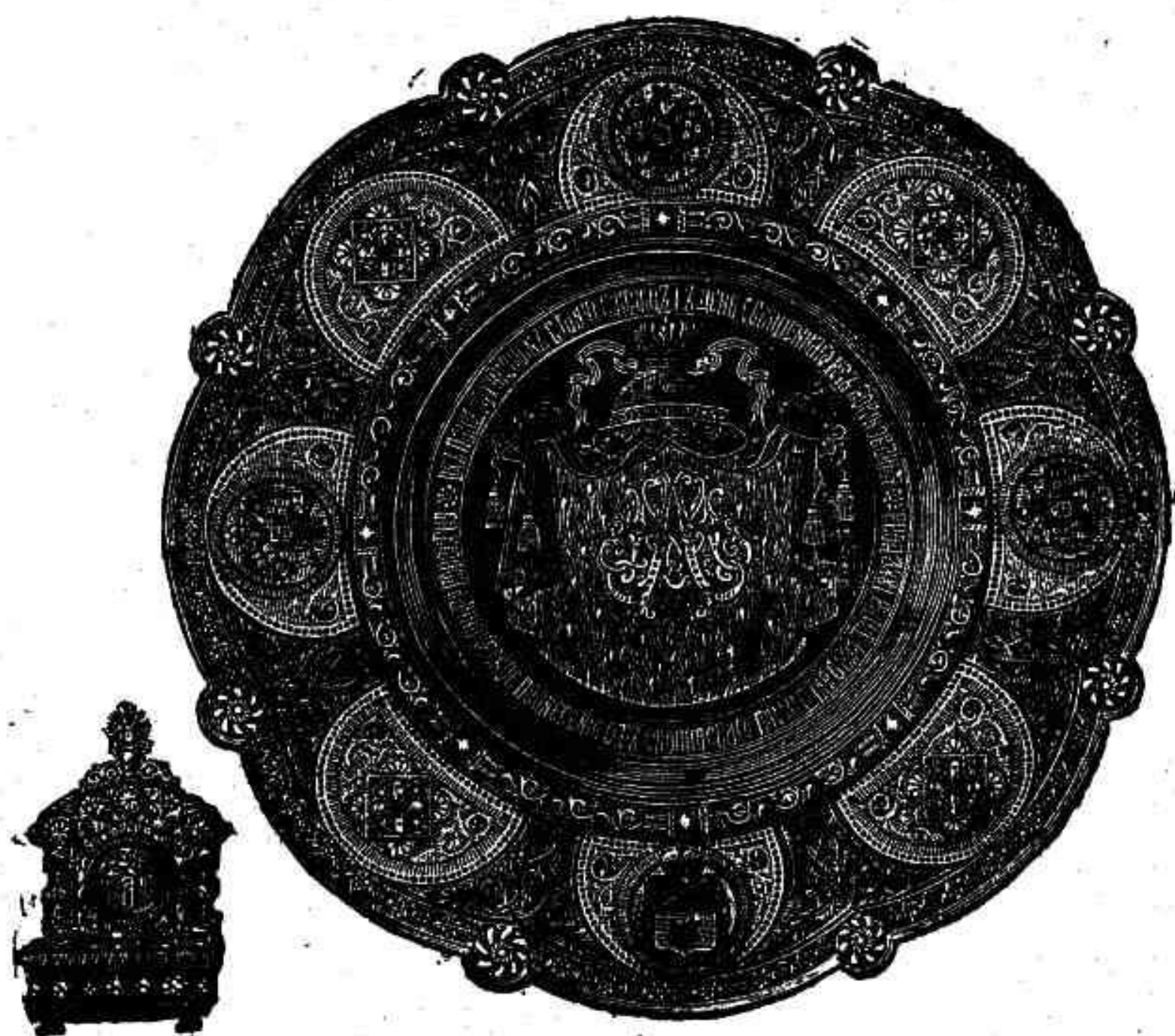

**Блюдо и солонка, поднесенныя Скопинскимъ Городскимъ  
Обществомъ ИХЪ ИМПЕРАТОРСКИМЪ ВЕЛИЧЕСТВАМЪ въ  
день Священнаго ИХЪ Коронованія 15 Мая 1883 г.**

**(Работа фабр. П. Овчинникова.)**

~~~~~  
Печатано съ разрѣшенія Губернскаго Начальства.  
~~~~~

Рязань. Въ Губ. Тип.



# КАРТА РЯЗАНСКОЙ ГУБЕРНИИ.

МАСШТАБЪ.  
1:100,000  
в 1 дюйм. равна 20 вер.

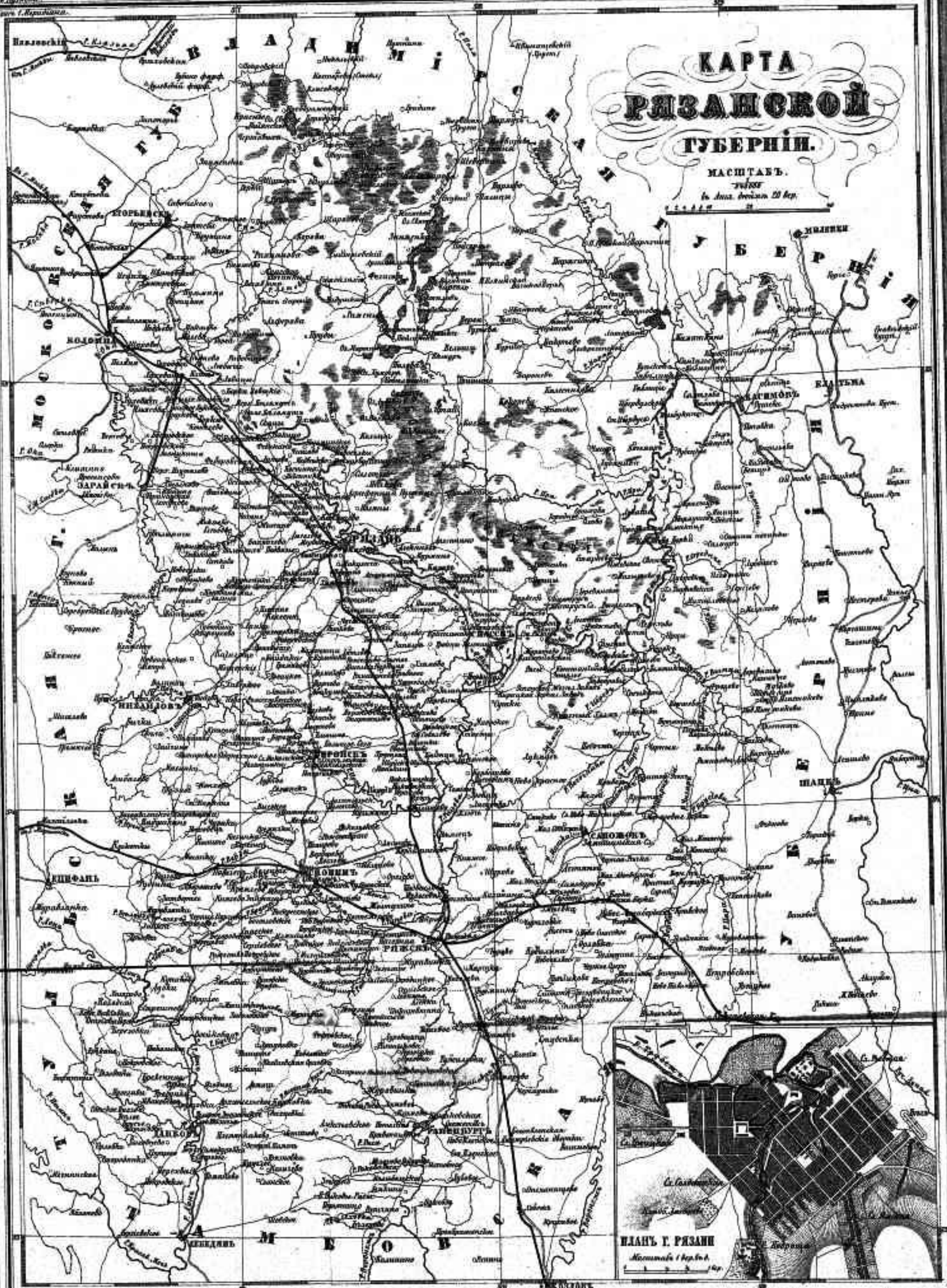

ПЛАНЪ Г. РЯЗАНЬ  
Масштабъ 1:10,000



Цѣна 50 коп.