

19. 55. 2. 25/16.



ПАМЯТНАЯ

КНИЖКА

НОВГОРОДСКОЙ

ГУБЕРНИИ

на 1909 годъ.



Изданіе Новгородскаго Губернскаго Статистическаго Комитета.



НОВГОРОДЪ.

Губернская Типографія.

1909.

 Вышли изъ печати и поступили въ продажу 

ИЗДАНІЯ НОВГОРОДСКАГО ГУБЕРНСКАГО СТАТИСТИЧЕСКАГО КОМИТЕТА.

„Списки населенныхъ мѣстъ —
— Новгородской губерніи“.

Выпускъ 1-й—Новгородскій уѣздъ.

Выпускъ 2-й—Демянскій уѣздъ.

Выпускъ 3-й—Старорусскій уѣздъ.



Въ этихъ выпускахъ указаны всѣ села, деревни, погосты, выселки, хутора, усадьбы и т. п. населенные пункты означенныхъ уѣздовъ, съ указаніемъ: какой они волости, сколько въ нихъ дворовъ, какого сельскаго общества или на чьей землѣ расположены; число жителей и ихъ занятія; во сколькохъ верстахъ населеніе находится: отъ города, желѣзно-дорожныхъ станцій, пароходныхъ пристаней, волостныхъ правленій, квартиръ: становаго пристава, земскаго начальника, почтоваго учрежденія, школы и приходской церкви. При какой линіи желѣзной дороги, рѣкѣ, торговомъ трактѣ находятся селенія, имѣются ли въ нихъ церкви, часовни, молитвенные дома, школы, больницы, квартиры должностныхъ лицъ, фабрики, лавки, ярмарки и т. д.

Селенія расположены по волостямъ и въ отдѣльномъ алфавитномъ спискѣ.

ЦѢНА КАЖДАГО ВЫПУСКА

50 КОП.

Изданія эти продаются въ канцеляріи Статистическаго Комитета и книжныхъ магазинахъ гор. Новгорода: И. И. Доррера и Уѣзнаго Земства.

 Выписывающіе изъ Новгородскаго Губернскаго Статистическаго Комитета (г. Новгородъ, зданіе музея) за пересылку не платятъ. 

С. 595 н. н. в.
П. 15



ПАМЯТНАЯ

КНИЖКА

НОВГОРОДСКОЙ

ГУБЕРНИИ

на 1909 годъ.



Изданіе Новгородскаго Губернскаго Статистическаго Комитета.



НОВГОРОДЪ.

Губернская Типографія.

1909.

Печатано съ разрѣшенія г. Новгородскаго Губернатора.

ОГЛАВЛЕНІЕ.

Часть I-я.

	Стран.
Календарныя свѣдѣнія	1
Россійскій Императорскій Домъ	2
Календарь	6
Списокъ членовъ Государственнаго Совѣта и Государственной Думы . .	8

АДРЕСЪ-КАЛЕНДАРЬ.

Личный составъ правительственныхъ и общественныхъ учреждений въ Новгородской губерніи.

а) Губернскія учрежденія:

Министерства Внутреннихъ Дѣлъ	1
» Юстиціи	8
» Финансовъ	11
Вѣдомства Государственнаго Контроля	14
Главнаго Управленія Землеустройства и Земледѣлія	15
Министерства Народнаго Просвѣщенія	16
» Путей Сообщенія	17
Вѣдомства учреждений Императрицы МАРІИ	22
Министерства Военнаго	—
Духовнаго Вѣдомства	30

б) Уѣздныя учрежденія.

Въ гор. Новгородѣ и Новгородскомъ уѣздѣ	32
» » Старой Руссѣ и Старорусскомъ уѣздѣ	67
» » Демянскѣ и Демянскомъ уѣздѣ	87
» » Крестцахъ и Крестецкомъ уѣздѣ	95
» Маловишерскомъ посадѣ	106
» гор. Валдаѣ и Валдайскомъ уѣздѣ	108
» селѣ Бологое	118
» гор. Боровичахъ и Боровичскомъ уѣздѣ	120
» Опеченскомъ посадѣ	140
» гор. Тихвинѣ и Тихвинскомъ уѣздѣ	141
» Устюжнѣ и Устюжнскомъ уѣздѣ	155
» Череповцѣ и Череповецкомъ уѣздѣ	167
» Кирилловѣ и Кирилловскомъ уѣздѣ	183
» Бѣлозерскѣ и Бѣлозерскомъ уѣздѣ	198
» Крохинскомъ посадѣ	212
Списокъ фабрикъ и заводовъ	213
Типографіи и литографіи	231

Часть II-я.

Справочныя свѣдѣнія по Новгородской губерніи.

Поверхность Новгородской губерніи по исчисленію генеральнаго штаба полковника Стрѣльбицкаго	232
Дѣленіе городовъ на полицейскіе части и участки	1
Раздѣленіе губерніи на уѣзды, участки земскихъ начальниковъ, станы, урядническіе участки, волости, призывные, военно-конскіе и слѣдственные участки	3
Указатели волостей по каждому уѣзду отдѣльно съ указаніемъ къ какому участку каждая волость принадлежитъ, адресовъ земскихъ начальниковъ, становыхъ и урядническихъ квартиръ, призывныхъ пунктовъ, сборныхъ пунктовъ для военно-конской повинности, камеръ судебныхъ слѣдователей	4
Часы приема г. губернаторомъ просителей и должностныхъ лицъ	26
Расписаніе періодовъ засѣданій по уголовнымъ дѣламъ въ округахъ Новгородскаго и Череповецкаго окружныхъ судовъ	27

	Стран.
Вѣдомость о срокахъ собраній уѣздныхъ съѣздовъ	28
Маршруты сообщеній по желѣзнымъ дорогамъ	29
» » по почтовымъ трактамъ	30
» » по обывательскимъ станціямъ	31
Расписаніе очередныхъ засѣданій Новгородской городской думы	44

Часть III-я.

Матеріалы по статистикѣ Новгородской губерніи.

Вѣдомости:

о распредѣленіи земельныхъ угодій	1
о посѣвѣ и урожаѣ хлѣбовъ	6
о движеніи мѣстныхъ продовольственныхъ запасовъ и капиталовъ	12
о выданныхъ промысловыхъ свидѣтельствахъ и билетахъ и о поступившихъ суммахъ основаного промыслового налога и прибавочныхъ съ нему сборовъ, а также штрафовъ за нарушеніе правилъ о семъ налогѣ	18
объ оборотахъ городскихъ банковъ	24
объ оборотахъ кредитныхъ товариществъ	28
о естественномъ приростѣ населенія по городамъ, посадамъ и уѣздамъ и наличности населенія къ 1 января 1908 года	34
о числѣ браковъ и естественномъ движеніи населенія	36
о количествѣ браковъ и естественномъ движеніи населенія по городамъ, посадамъ и уѣздамъ (по мѣсяцамъ)	37
о числѣ брачившихся (по мѣсяцамъ)	40
о числѣ родившихся (по мѣсяцамъ)	42
о числѣ умершихъ (по мѣсяцамъ)	44
о поступленіи казенныхъ окладныхъ сборовъ	46
о неокладныхъ сборахъ и недоимкахъ	48
о поступленіи уѣзднаго земскаго сбора	50
сметы расходовъ уѣздныхъ земствъ	52
о расходахъ изъ мірскихъ сборовъ	58
о распредѣленіи недоимокъ казенныхъ сборовъ	60
о состояніи губернскаго земскаго сбора	62
сметы расходовъ городовъ и посадовъ	63

	Стран.
о выполненіи призыва къ отправленію воинской повинности	68
о количествѣ почтовой и телеграфной корреспонденціи	70
о числѣ и родѣ преступленій	72
о числѣ и родѣ преступленій по дѣламъ, производившимся у земскихъ начальниковъ	80
о пожарахъ въ городахъ и посадахъ	82
объ устройствѣ пожарной части въ городахъ и посадахъ	84
о состояніи городскихъ добровольно-пожарныхъ обществъ	86
о числѣ острозаразныхъ заболѣваній	88
о насильственныхъ и случайныхъ смертяхъ	92
о количествѣ промышленнаго скота, осмотрѣннаго ветерин. врачами	96
о распредѣленіи промышленнаго скота по пунктамъ и губерніямъ, изъ которыхъ онъ пригнанъ	97
о количествѣ промышленнаго скота, отправленнаго въ разные города, посады и мѣстности черезъ пункты осмотра	98
объ осмотрѣнныхъ сырыхъ животныхъ продуктахъ	99
о числѣ учебныхъ заведеній	100
Алфавитный указатель	1—66

Объявленія.



КАЛЕНДАРНЫЯ СВѢДѢНІЯ

на 1909 годъ.

Отъ сотворенія міра	7416 годъ.
» Рождества Христова	1909 »
» основанія государства Россійскаго	1046 »
» введенія христіанства въ Россіи	921 »
» воцаренія дома Романовыхъ	296 »
» уничтоженія крѣпостного права	48 »
» введенія земскихъ учрежденій и гласныхъ судовъ	45 »
» введенія всеобщей воинской повинности	35 »
» воцаренія Императора НИКОЛАЯ II	15 »



Россійскій Императорскій Домъ.

Его Императорское Величество, Государь Императоръ Николай Александровичъ, Самодержецъ Всероссійскій, родился въ 1868 г., 6 мая (тезоименитство 6 декабря).

Августѣйшая Родительница Государя Императора.

Ея Императорское Величество, Государыня Императрица Марія Феодоровна, род. въ 1847 г., 14 ноября (тезоименитство 22 іюля); была въ супружествѣ въ Императоромъ Александромъ III (въ Бозѣ почилъ 20 октября 1894 г.).

Августѣйшая Супруга Государя Императора.

Ея Императорское Величество Государыня Императрица Александра Феодоровна, род. 1872 г. 25 мая, (тезоим. 23 апрѣля); въ супружествѣ съ 14 ноября 1894 г. Дочь Великаго Герцога Гессенскаго Людвига IV и Супруги Его Великой Герцогини Алисы.

Его Императорское Высочество наследникъ Цесаревичъ и Великій Князь Алексѣй Николаевичъ, род. въ 1904 г., 30 іюля (тезоим. 5 октября).

Августѣйшія Дочери Государя Императора:

Ея Императорское Высочество, Великая Княжна Ольга Николаевна, род. въ 1895 г., 3 ноября (тез. 11 іюля).

Ея Императорское Высочество, Великая Княжна Татьяна Николаевна, род. въ 1897 г., 29 мая (тез. 12 января).

Ея Императорское Высочество, Великая Княжна Марія Николаевна, род. 1899 г., 14 іюня (тез. 22 іюля).

Ея Императорское Высочество, Великая Княжна Анастасія Николаевна, род. въ 1901 г., 5 іюня (тез. 22 декабря).

Августѣйшій Братъ Государя Императора.

Его Императорское Высочество, Великій Князь Михаилъ Александровичъ, род. въ 1878 г., 22 ноябрю (тез. 22 ноябрю).

Августѣйшія Сестры Государя Императора:

Ея Императорское Высочество, Великая Княгиня Ксения Александровна (см. далѣе).

Ея Императорское Высочество, Великая Княгиня Ольга Александровна, род. въ 1882 г., 1 іюня (тез. 11 іюля); въ супружествѣ съ 27 іюля 1901 г. съ Ею Высочествомъ Принцемъ Петромъ Александровичемъ Ольденбургскимъ.

Августѣйшія Дяди и Тетки Государя Императора:

Его Императорское Высочество, Великій Князь Владиміръ Александровичъ, род. въ 1847 г., 10 апрѣля (тез. 15 іюля). Супруга Ею, Ея Императорское Высочество, Великая Княгиня Марія Павловна, род. въ 1854 г., 2 мая (тез. 22 іюля); *У нихъ дѣти:* Ихъ Императорскія Высочества: Великій Князь Кирилль Владиміровичъ, род. въ 1876 г., 30 сентября (тез. 11 мая); Супруга Ею, Ея Императорское Высочество Великая Княгиня Викторія Θεодоровна, род. въ 1876 г., 12 ноября (тез. 1 іюня). *У нихъ дочь* Ея Высочество Княжна Марія Кирилловна, род. въ 1907 г., 20 января (тез. 22 іюля); Великій Князь Борисъ Владиміровичъ, родил. въ 1877 г., 12 ноября (тез. 2 мая); Великій Князь Андрей Владиміровичъ, род. въ 1879 г., 2 мая (тез. 30 ноября); Великая Княгиня Елена Владиміровна, род. 1882 г., 17 января (тез. 21 мая); въ супружествѣ съ 16 августа 1902 г., съ Ею Королевскимъ Высочествомъ, Королевичемъ Греческимъ Николаемъ Георгіевичемъ.

Его Императорское Высочество, Великій Князь Алексій Александровичъ, род. въ 1850 г., 2 января (тез. 20 мая).

Ея Императорское Высочество, Великая Княгиня Елисавета Θεодоровна, род. въ 1864 г., 20 октября (тез. 5 сентября); была въ супружествѣ съ ею Императорскимъ Высочествомъ, Великимъ Княземъ Сергіемъ Александровичемъ, († 4 февраля 1905 г.).

Его Императорское Высочество, Великій Князь Павелъ Александровичъ, род. въ 1860 г., 21 сентября (тез. 29 іюня); былъ въ супружествѣ съ Ея Императорскимъ Высочествомъ, Великою Княгинею Александрою Георгіевною († 12 сентября 1891 г.). *У него дѣти:* Его Императорское Высочество, Великій Князь Димитрій Павловичъ, род. въ 1891 г., 6 сентября (тез. 21 сентября); Ея Императорское Высочество, Великая Княгиня Марія Павловна, род. 1890 г., 6 апрѣля (тез. 22 іюля); въ супружествѣ съ 20 апрѣля 1908 г. съ Ею Королевскимъ Высочествомъ Принцемъ Вильгельмомъ Шведскимъ, Герцогомъ Сюдерманландскимъ.

Ея Императорское Высочество, Великая Княгиня Марія Александровна, род. въ 1853 г., 5 октября (тез. 22 іюля); была въ супружествѣ съ Ею Королевскимъ Высочествомъ, Принцемъ Альфре-

домъ-Эрнестомъ-Альбертомъ Великобританскимъ, Герцогомъ Саксенъ-Кобургъ-Готскимъ.

Ея Императорское Высочество, Великая Княгиня Александра Иосифовна, род. въ 1830 г., 26 іюня (тез. 23 апрѣля); была въ супружествѣ съ Его Императорскимъ Высочествомъ, Великимъ Княземъ Константиномъ Николаевичемъ († 13 января 1892 г.). У нея дѣти:

Его Императорское Высочество, Великій Князь Николай Константиновичъ, род. въ 1850 г., 2 февраля (тез. 6 декабря).

Его Императорское Высочество, Великій Князь Константинъ Константиновичъ, род. въ 1858 г., 10 августа (тез. 21 мая); Супруга Его, Ея Императорское Высочество, Великая Княгиня Елисавета Маврикіевна, род. въ 1865 г., 13 января (тез. 5 сентября). У нихъ дѣти: Ихъ Высочества: князь Іоаннъ Константиновичъ, род. въ 1886 г., 23 іюня (тез. 24 іюня); Князь Гаврииль Константиновичъ, род. 1887 г., 3 іюля (тез. 13 іюля); Князь Константинъ Константиновичъ, род. въ 1890 г., 20 декабря (тез. 21 мая); Князь Олегъ Константиновичъ, род. въ 1892 году, 15 ноября (тез. 20 сентября); Князь Игорь Константиновичъ, род. въ 1894 г., 29 мая (тез. 5 іюня); Князь Георгій Константиновичъ, род. 1903 г., 23 апрѣля (тез. 23 апрѣля); Княжна Татіана Константиновна, род. въ 1890 г., 11 января (тез. 12 января); Княжна Вѣра Константиновна, род. въ 1906 г. 11 апрѣля (тез. 17 сентября).

Его Императорское Высочество, Великій Князь Дмитрій Константиновичъ, род. въ 1860 г., 1 іюня (тез. 21 сентября).

Ея Королевское Величество, Королева Эллиновъ Ольга Константиновна, род. въ 1851 г., 22 августа (тез. 11 іюля); въ супружествѣ съ Его Величествомъ, Королемъ Эллиновъ Георгомъ I.

Ея Императорское Высочество, Великая Княгиня Вѣра Константиновна, род. въ 1854 г., 4 февраля (тез. 17 сентября); была въ супружествѣ съ Его Королевскимъ Высочествомъ, Герцогомъ Вильгельмомъ-Евгеніемъ Виртембергскимъ.

Его Императорское Высочество, Великій Князь Николай Николаевичъ, род. въ 1856 г., 6 ноябра (тез. 27 іюля). Супруга Его, Ея Императорское Высочество Великая Княгиня Анастасія Николаевна, род. въ 1867 г., 23 декабря (тез. 22 декабря).

Его Императорское Высочество, Великій Князь Петръ Николаевичъ, род. въ 1864 г., 10 января (тез. 29 іюня). Супруга Его, Ея Императорское Высочество, Великая Княгиня Милица Николаев-

на, род. въ 1866 г., 14 іюля (тез. 19 іюля). У нихъ дѣти: Ихъ Высочества: Князь Романъ Петровичъ, род. въ 1896 г. 5 октября (тез. 19 іюля); Княжна Марина Петровна, род. въ 1892 г., 28 февраля (тез. 28 февраля); Княжна Надежда Петровна, род. въ 1898 г., 3 марта (тез. 17 сентября).

Его Императорское Высочество, Великій Князь Михаилъ Николаевичъ, род. въ 1832 г., 13 октября (тез. 8 ноября); былъ въ супружествѣ съ Ея Императорскимъ Высочествомъ, Великою Княгинею Ольгою Теодоровною († 31 марта 1891 г.). У него дѣти:

Иго Императорское Высочество Великій Князь Николай Михайловичъ, род. въ 1859 г., 14 апрѣля (тез. 6 декабря);

Его Императорское Высочество, Великій Князь Михаилъ Михайловичъ, род. въ 1861 г., 4 октября (тез. 8 ноября);

Его Императорское Высочество, Великій Князь Георгій Михайловичъ, род. въ 1863 г., 11 августа (тез. 26 нояб.); Супруга Его, Ея Императорское Высочество, Великая Княгиня Марія Георгіевна, род. въ 1876 г., 20 февр. (тез. 22 іюля). У нихъ дочери: Ихъ Высочества: Княжна Нина Георгіевна, род. въ 1901 г., 7 іюня (тез. 14 янв.); Княжна Ксенія Георгіевна, род. въ 1903 г., 9 августа (тез. 24 января).

Его Императорское Высочество, Великій Князь Александръ Михайловичъ, род. въ 1866 г., 1 апрѣля (тез. 30 авг.). Супруга Его, Ея Императорское Высочество, Великая Княгиня Ксенія Александровна, род. въ 1875 г., 25 марта (тез. 24 янв.). У нихъ дѣти: Ихъ Высочества: Князь Андрей Александровичъ, род. въ 1897 г., 12 янв. (тез. 30 нояб.); Князь Теодоръ Александровичъ, род. въ 1898 г., 11 дек. (тез. 16 мая); Князь Никита Александровичъ, род. въ 1900 г., 4 янв. (тез. 24 іюня); Князь Димитрій Александровичъ, род. въ 1901 г., 2 авг. (тез. 26 окт.); Князь Ростиславъ Александровичъ, род. въ 1902 г., 11 нояб. (тез. 14 марта); Князь Василій Александровичъ, род. въ 1907 г., 24 іюня (тез. 2 авг.); Княжна Ирина Александровна, род. въ 1895 г., 3 іюля (тез. 5 мая).

Его Императорское Высочество, Великій Князь Сергій Михайловичъ, род. въ 1869 г., 25 сент. (тез. 25 сент.).

Ея Императорское Высочество, Великая Княгиня Анастасія Михайловна, род. въ 1860 г., 16 іюля (тез. 22 декаб.); была въ супружествѣ съ Его Королевскимъ Высочествомъ, Великимъ Герцогомъ Мекленбургъ-Шверинскимъ Фридрихомъ-Францемъ.

ТАБЕЛЬ-

1909

КАЛЕНДАРЬ

МѢСЯЦЫ.		ЯНВАРЬ.					ФЕВРАЛЬ.					МАРТЪ.				
Д Н И.																
Воскресенье		4	11	18	25	1	8	15	22	1	8	15	22	29		
Понедѣльникъ		5	12	19	26	2	9	16	23	2	9	16	23	30		
Вторникъ		6	13	20	27	3	10	17	24	3	10	17	24	31		
Среда		7	14	21	28	4	11	18	25	4	11	18	25			
Четвергъ	1	8	15	22	29	5	12	19	26	5	12	19	26			
Пятница	2	9	16	23	30	6	13	20	27	6	13	20	27			
Суббота	3	10	17	24	31	7	14	21	28	7	14	21	28			

МѢСЯЦЫ.		АПРѢЛЬ.					МАЙ.					ІЮНЬ.				
Д Н И.																
Воскресенье		5	12	19	26	3	10	17	24	31	7	14	21	28		
Понедѣльникъ		6	13	20	27	4	11	18	25	1	8	15	22	29		
Вторникъ		7	14	21	28	5	12	19	26	2	9	16	23	30		
Среда	1	8	15	22	29	6	13	20	27	3	10	17	24			
Четвергъ	2	9	16	23	30	7	14	21	28	4	11	18	25			
Пятница	3	10	17	24	1	8	15	22	29	5	12	19	26			
Суббота	4	11	18	25	2	9	16	23	30	6	13	20	27			

МѢСЯЦЫ.		ІЮЛЬ.					АВГУСТЪ.					СЕНТЯБРЬ.				
Д Н И.																
Воскресенье		5	12	19	26	2	9	16	23	30	6	13	20	27		
Понедѣльникъ		6	13	20	27	3	10	17	24	31	7	14	21	28		
Вторникъ		7	14	21	28	4	11	18	25	1	8	15	22	29		
Среда	1	8	15	22	29	5	12	19	26	2	9	16	23	30		
Четвергъ	2	9	16	23	30	6	13	20	27	3	10	17	24			
Пятница	3	10	17	24	31	7	14	21	28	4	11	18	25			
Суббота	4	11	18	25	1	8	15	22	29	5	12	19	26			

МѢСЯЦЫ.		ОКТАБРЬ.					НОЯБРЬ.					ДЕКАБРЬ.				
Д Н И.																
Воскресенье		4	11	18	25	1	8	15	22	29	6	13	20	27		
Понедѣльникъ		5	12	19	26	2	9	16	23	30	7	14	21	28		
Вторникъ		6	13	20	27	3	10	17	24	1	8	15	22	29		
Среда		7	14	21	28	4	11	18	25	2	9	16	23	30		
Четвергъ	1	8	15	22	29	5	12	19	26	3	10	17	24	31		
Пятница	2	9	16	23	30	6	13	20	27	4	11	18	25			
Суббота	3	10	17	24	31	7	14	21	28	5	12	19	26			

Числа, напечатанныя жирнымъ шрифтомъ, означаютъ праздники и не-присутственные дни.

Неприсутственные дни.

- Января 1 Новый Годъ (Чет.). 6 Богоявленіе (Вт.).
- Февраля 2 Срѣтеніе Господне (Пон.) 6, 7 Пят. и Суб. Масляница.
- Марта 25 Благовѣщеніе (Среда), 26, 27, 28 Четвергъ, Пятница и Суббота Страстной Седьмицы. 29—31 Свѣтлая недѣля.
- Апрѣля 1—4 Свѣтлая недѣля. 23 Тезоименитство Государыни Императрицы (Четв.).
- Мая 6 Рожденіе Государя Императора (Ср.). 7 Вознесеніе Господне (Чет.). 9 Свят. Николая Чудотворца (Суб.) 14 Коронованіе Ихъ Императорскихъ Величествъ (Четв.). 17 День Святой Троицы (Воскр.). 18 День Св. Духа (Пнд.). 25 Рожденіе Государыни Императрицы (Пнд.).
- Юня 29 Св. Апост. Петра и Павла (Пнд.).
- Юля 22 Тезоим. Вдовствующей Государыни Императрицы (Ср.). 30 Рожденіе Наслѣдника Цесаревича (Четв.).
- Августа 6 Преображеніе Господне (Четв.). 15 Успеніе Пресвятой Богородицы (Суб.). 29 Усѣкновеніе Главы Іоанна Предтечи (Суб.). 30 Св. Благовѣр. Князя Александра Невского (Воскр.).
- Сентября 8 Рождество Пресв. Богородицы (Втор.). 14 Воздвиженіе Честнаго и Животворящаго Креста Господня (Пон.). 26 Апостола и Евангелиста Іоанна Богослова (Суб.).
- Октября 1 Покровъ Пресв. Богородицы (Чет.). 5 Тезоимен. Наслѣдника Цесаревича (Пон.). 21 Восшествіе на Прест. Государя Императора (Ср.). 22 Казанск. Икон. Бож. Матери (Четв.).
- Ноября 14 Рожденіе Вдовствующей Государыни Императрицы (Суб.). 21 Введеніе во Храмъ Пресв. Богородицы (Суб.).
- Декабря 6 Тезоименит. Государя Императора (Воскр.), 25—27 Праздники Рождества Христова (Пят.—Суб.).
-

Члены Государетвеннаго Совѣта:

По выбору дворянства—въ должности Егермейстера Двора ЕГО ИМПЕРАТОРСКАГО ВЕЛИЧЕСТВА, дѣст. статскій совѣт. князь Павелъ Павловичъ Голицынъ (Новгородскій губернский предводитель Дворянства).

По выбору Новгородскаго губернскаго земскаго собранія—статскій совѣтникъ Михаилъ Николаевичъ Буткевичъ (Тихвинскій уѣздный предводитель дворянства). Спб. Надеждинская, № 9.

Члены Государетвенной Думы III-го созыва отъ Новгородской губерніи:

Беннигсенъ, графъ Эммануилъ Павловичъ, землевлад. Старорусскаго уѣзда. Спб. Сергіевская 47.

Евсѣевъ, Поликарпъ Евстифеевичъ, кр-нъ с. Жабны, Жабен. в. Валд. у. Спб. Тверская, 7, кв. 27.

Половцовъ, Левъ Викторовичъ, землевладѣлецъ Боровичскаго уѣзда, Спб. Захарьев. 23, кв. 4.

Румянцевъ, Николай Федоровичъ, землевладѣлецъ Череповецкаго уѣзда. Спб. Шпалерная 39, кв. 18.

Тимиревъ, Константинъ Николаевичъ, землевл. Тихвинскаго у. Спб. Торговая 4, кв. 8.

Шульгинъ 1-й, Матвѣй Яковлевичъ, домовладѣлецъ города Боровичей. Спб. Тверская 4, кв. 2.

Адресъ-Календарь

ЛИЧНЫЙ СОСТАВЪ ПРАВИТЕЛЬСТВЕННЫХЪ И ОБЩЕСТВЕННЫХЪ УЧРЕЖДЕНІЙ
ВЪ НОВГОРОДСКОЙ ГУБЕРНІИ

ГУБЕРНСКІЯ УЧРЕЖДЕНІЯ

Министерства Внутреннихъ Дѣлъ.

Губернаторъ, дѣйствительный статскій совѣтникъ Петръ Петровичъ
Башиловъ.

Вице-Губернаторъ, дѣйствит. статскій совѣтникъ Сократъ Нико-
лаевичъ Диринъ.

Губернскій Предводитель Дворянства, въ должности Егермей-
стера Двора Его Императорскаго Величества, дѣйствит. статск. совѣт. князь
Павелъ Павловичъ Голицынъ (Сѣнная площ., домъ дворянства).

Канцелярія Губернатора.

Правитель канцел.—ка. Андр. Венед. Ивановъ (Московская ул., д.
Братолюбовой); старш. помощ.—ка. Пет. Мих. Успенскій; младш. помощ.;
гск. Ал-ѣй Ал-ѣев. Ласунскій и кск. Никл. Алдр. Фиксонъ; регистраторъ —
(вакансія), чиновники особыхъ порученій при губернаторѣ: старш.
штатный—тсс. Влад. Никл. Соловьевъ; младш. штатный—кск. Конст.
Никл. Кормилевъ.

Губернское Правленіе.

(Кремль, зданіе присутственныхъ мѣстъ).

Предсѣдатель—Губернаторъ, Вице-Губернаторъ; совѣтники: завѣд.
I отд.—сс. Никл. Вас. Бахтинъ, завѣд. II старшій—сс. Никл. Мих. Кост-
рицынъ; секретарь—нс. Ив. Фед. Рахманинъ; дѣлопроизводители: 1-го
ст.—старш. нс. Серг. Ив. Градовъ, 2-го ст.—стар. нс. Никл. Алдр. Пет-
ровскій, 3-го ст.—(вакансія), 4-го ст.—стар. нс. Алдръ Пав. Вейраухъ, 5-го

ст.—кск. Пет. Леонид. Орловъ; помощ. дѣлопроизв.: 1-го ст.—вр. и. д. нч. Вас. Викт. Викторовъ, 2-го ст.—(вакансія), 3-го ст.—(вакансія), 4-го ст.—кпр. Алдръ Алдр. Линденъ, 5-го ст.—тте. Ив. Вас. Ватуловъ; начальн. газ. стола и редакторъ губ. вѣдом.—ка. Кап. Ал-ѣев. Сѣверовъ; смотрит. губ. типографіи—гск. Влад. Апол. Ивановъ; смотрит. корпуса присут. мѣстѣ—нс. Серг. Ив. Градовъ; помощ. редакт. губ. вѣд.—вр. и. д. нч. Веніам. Ив. Красильниковъ; регистраторъ—тте. Алдръ Марк. Богдановъ; помощ. регистрат.—нч. Никл. Пет. Степановъ; архивариусъ—тте. Леонидъ Алдр. Орловъ; помощ. архивар.—нч. Конст. Леонид. Орловъ; счетный чиновникъ—ка. Ив. Арс. Рахманинъ.

Строительное отдѣленіе.

(Тамъ же).

Губерн. инженеръ—сс. Фед. Троф. Кураповъ; губерн. архит.—кк. Ал-ѣй Егор. Эренбергъ, млад. архитекторъ—нс. Алдръ Никл. Дьяковъ; младш. инженеръ—кск. Ричардъ Роберт. Эргле; дѣлопроизвод.—ка. Вас. Андр. Ильчинъ.

Врачебное отдѣленіе.

(Тамъ же).

Губерн. врач. инспект.—док.-мед. дсс. Алдръ Герас. Куркутовъ (Московская ул., д. Рябковой); пом. его—сс. Пав. Алдр. Добрадинъ; (Ильинская ул., соб. д.); штат. фармацевтъ—пров. сс. Алдръ Іосиф. Гинтовтъ; дѣлопроизвод.—тте. Никл. Алдр. Осиповъ; помощ. дѣлопр.—тте. Пет. Мих. Мигаловскій.

По ветеринарной части.

(Тамъ-же).

Губерн. ветер. инспект.—сс. Витольдъ Венедикт. Билинскій; пункт. ветерин. врачи: въ г. Новгородѣ—кк. Ив. Игн. Яниковскій (онъ же замѣст. губерн. ветерин. инспек.), въ г. Ст.-Руссѣ—тте. Влад. Марк. Строжевскій и на ст. Бологое—нч. Пет. Мих. Хрисогоновъ, въ гор. Тихвинѣ—тте. Владис. Владис. Ипогорскій-Ленкевичъ; младш. губерн. ветеринар. врачъ—нч. Никл. Мих. Петропавловскій; завѣд. дѣлопр.—кск. Ал-ѣй Мих. Леонтьевъ.

Губернская чертежная.

(Тамъ-же).

Губерн. землем.—меж. инж. сс. Ив. Антон. Брожинскій (Маломихайловская ул., д. Орлова); помощ. его—меж. инж. нс. князь Андр. Юрьев.

Чагадаевъ; дѣлопр.—ка. **Конст. Никандр. Ждановъ**; уѣздные землемѣры: нс. **Серг. Мих. Мацкевичъ**, нс. **Ив. Георг. Лукирскій**, нс. **Ив. Ив. Вахтинъ** (находится при Оренбургской меж. комиссіи), ка. **Никл. Дм. Ширяевъ**, ттс. **Леонардъ-Конст. Цезар. Войткевичъ**, клр. **Левъ Феликс. Никлевскій**, ка. **Степ. Клемент. Дранникъ** и исп. об. уѣзд. зем. кск. **Іуліанъ Никл. Андреевъ**.

Прикомандированные для занятій въ чертежной. Старш. землем. помощники меж. канцел.: гск. **Влад. Алдр. Одинцовъ**, клр. **Пав. Ив. Лаце**, гск. **Никл. Пав. Павловъ**, клр. **Мих. Фед. Беллавинъ**, гск. **Алдръ Ив. Новиковъ**, гск. **Фед. Фед. Чимеринъ**, клр. **Гуго Пет. Берзинъ**; младш. землем. помощ.: клр. **Пав. Никл. Наумочкинъ** и клр. **Карль Марцевичъ Бедрить**.

Техническій составъ землеустроительныхъ комиссій Новгородской губерніи.

(Торговя сторона, уг. Федоровск. ручья и Дворцовой ул., д. Бровковичъ).

Завѣдывающій—губ. земл. меж. инж. сс. **Ив. Антон. Брожинскій**; помощ. завѣдыв.—помощ. губ. земл. меж. инж. нс. **князь Андр. Юрьевичъ Чагадаевъ**; завѣд. дѣлопроизв.—дѣлопр. губ. чертеж. ка. **Конст. Никандр. Ждановъ**; старш. землем.: **Сигизмундъ Іосиф. Будницкій**, **Ив. Антон. Авень**, **Влад. Алдр. Якобсонъ**; младш. землем.: **Авг. Ив. Адомсонъ**, **Авг. Ив. Болмакъ**, **Карль Ив. Бруттанъ**, **Мих. Ефим. Бугаевъ**, **Вас. Як. Веселовъ**, **Влад. Ал-ѣев. Генни**, **Мих. Мих. Долговъ**, **Влад. Никл. Егоровъ**, **Ив. Егор. Егоровъ**, **Евг. Авт. Змачинскій**, **Юрій Андр. Котсаръ**, **Никл. Еф. Крыновъ**, **Вильгельмъ Карл. Ладендорфъ**, **Мих. Ив. Ляцкій**, **Вас. Мих. Маленьковъ**, **Іосифъ Іосиф. Мисевичъ**, **Григ. Ал-ѣев. Никифоровъ**, **Ив. Вас. Николаевъ**, **Ив. Вас. Преображенскій**, **Ив. Вас. Сахаровъ**, **Алдръ Алдр. Соколовъ**, **Дм. Конст. Тауберъ**, **Ив. Вас. Чирковъ**, **Викт. Мих. Шульгинъ**, **Фед. Ив. Юшкенъ**; помощ. землем.: **Никл. Алдр. Андреевъ**, **Мих. Никит. Васильевъ**, **Пет. Алдр. Григорьевъ**, **Алдръ Марков. Допіаръ**, **Пав. Андр. Дресвянинъ**, **Ив. Егор. Ефимовъ**, **Серг. Никл. Звѣревъ**, **Игнатій Мих. Ивановъ**, **Никл. Никл. Ивановъ**, **Вас. Мих. Ивановъ**, **Никл. Алдр. Коноваловъ**, **Вечесл. Эдуардовичъ Лаву**, **Илья Арсен. Марковъ**, **Влад. Алдр. Никифоровъ**, **Дм. Вас. Опоцкій**, **Никл. Пет. Петровъ**, **Никл. Алдр. Преображенскій**, **Вечесл. Антон. Сивицкій**, **Як. Никл. Синяковъ**, **Андр. Адольф. Струтинскій**, **Алдръ Георг. Федоровъ**, **Алдръ Пет. Филипповъ**, **Вас. Глѣб. Фуфаевъ**, **Конст. Фед. Шамаровъ**, **Серг. Андр. Шарковъ**, **Алдръ Фед. Шкрабо**, **Як. Георг. Эдлеръ-фонъ-Шейманъ**.

Губернское по воинской повинности присутствіе.

Предсѣдатель—Губернаторъ; члены: губ. пред. двор., вице-губерн., предсѣд. и членъ губ. зем. упр., прок. окруж. суда или его товар., членъ

отъ воен. вѣдом., пользующ. правами командира отдѣльной части: непремѣн. членъ—сс. Мих. Дм. Стоговъ (уг. Нутной и Посольской, д. Данилевича); секретарь—ка. Ив. Пет. Флоровскій (Предтеченская ул., д. Борисова).

Губернскій статистическій комитетъ.

(Кремль, зданіе музея).

Предсѣдатель—Губернаторъ дсс. Пет. Пет. Башиловъ; товар. предс.—(вакансія); почет. члены: дсс. гр. Оттонъ Людвиг. Медемъ, дсс. Алдръ Алдр. Эйлеръ (г. Камен.-Подольскъ), подплк. Маркъ Ив. Полянскій (г. Кавровъ), Пав. Мих. Силинъ (г. Валдай), Гурій, архіеп. Новгород. и Старор., **Теодосій**, еписк. Смоленскій и Дорогобужскій; непрем. члены: Новг. губ. предв. двор. князь Пав. Пав. Голицынъ, вице-губ. дсс. Сократъ Никл. Диринъ, управл. казен. пал. кс. Ив. Алдр. Лавровъ, управ. контр. пал. дсс. Ром. Геліодор. Курошинскій, нач. управл. земл. и госуд. имущ. дсс. Никл. Прох. Лебедевъ, директ. гимн. сс. Никл. Влад. Волковъ, дирек. реальн. учил. дсс. Матв. Глѣб. Дѣдовъ, директ. народ. учил. дсс. Арс. Як. Чихачевъ, лечебн. insp. дсс. Алдръ Герас. Куркутовъ, город. гол. Алдръ Алдр. Соловьевъ, членъ духовн. конс. прот. Ал-ѣй Еф. Рождественскій; дѣйствит. члены по избранію: князь Никл. Никл. Еникѣевъ (почт. отд. Бѣлое, ус. Видомлицы, Борович. у.), дсс. Конст. Фед. Масловскій, Ив. Фед. Тонмаковъ, Мих. Ал-ѣев. Прокофьевъ, Никл. Апол. Лашковъ (г. Старый Петергофъ), кн. Эсперъ Эспер. Ухтомскій (гор. Спб.), Никл. Влад. Мятлевъ (г. Москва, окр. суд.), Никл. Ив. Рукавишниковъ (г. Спб.), Андр. Вас. Каменскій (г. Новгородъ), Конст. Никл. Абисовъ (г. Боровичи), Леонидъ Никл. Целепи (г. Спб.), Мих. Пет. Пятницкій (г. Новгородъ), Алдръ Мих. Колюбакинъ, Ал-ѣй Ал-ѣев. Булатовъ. (Крестцы), дсс. Алдръ Фад. Кршивицкій, дсс. Дм. Вас. Литовченко (г. Новгородъ), дсс. Ив. Франц. Кошко (гор. Пенза), сс. Серг. Дм. Тырковъ (г. Новгородъ), дсс. Серг. Влад. Завадскій (г. Спб.), Ант. Ив. Никольскій (г. Спб., Архивъ Св. Синода), Никан. Анемп. Богдановъ, всѣ уѣзд. предвод. дворян., сост. по должн. своей дѣйст. член. комит.; секретарь—(и. д.) гск. Валер. Алдр. Подобѣдовъ.

Губернское по земскимъ и городскимъ дѣламъ Присутствіе.

(Губернаторскій домъ).

Предсѣдатель—Губернаторъ; члены: губ. предв. двор., вице-губ., упр. каз. палатою, прокур. окр. суда, непрем. членъ сс. Серг. Дм. Тырковъ, предс. губ. зем. управы, гор. голова; отъ земства—отст. поруч. Алдръ Никл. Спицынъ, отъ города—тсс. Алдръ Пав. Шумейко; секрет.—гск. Аркад. Пав. Креницкій.

Губернское Присутствіе.

(Кремль, зданіе присутствен. мѣсть).

Предсѣдатель—Губернаторъ; члены: губ. предв. дворян, предсѣд. окр. суда, в.-губ., управ. каз. палат, начал. управл. землед. и госуд. имущ., пред. губ. зем. упр., прок. окр. суда, непр. членъ губ. землеустр. комиссіи по земельнымъ дѣламъ (въ админ. засѣд. по продов. дѣл., всѣ члены губ. зем. упр.); непрем. члены: дсс. Конст. Фед. Масловскій, сс. Пет. Алдр. Меркуловъ, ттс. Серг. Серг. Давыдовъ; секрет.—клер. Никл. Порф. Васильевъ.

Губернское Жандармское Управление.

Начальникъ управл. плк. Мих. Вас. Куроѣдовъ; помощ. его—ротм. Никл. Вас. Кривцовъ (г. Череповецъ); адъютантъ управл.—штабсъ ротм. Борисъ Андр. Соловьевичъ.

С.-Петербургское жандармское полицейское управление жел. дорогъ по Новгородской губерніи

С.-Петербургское отд. (отъ 58 до 193 вер., между ст. Ушаки и Оксочи); начальн.—подплк. Никл. Вас. Львовъ; помощ. его, ротм.: Влад. Конст. Толубѣевъ и Альвіанъ Алдр. Немыскій (кв. Спб. Никл. вокз.). *Бологовское отд.* (отъ 183 до 313 версты, между ст. Оксочи и Бочановка); начальн.—ротм. Никл. Алдр. Шамлевичъ (кв. ст. Бологое, Никл. ж. дор.). *Тихвинское отд.* (отъ 164 до 212 версты, между станціями Черенцово и Большой Дворъ); начальн.—ротм. Серг. Пет. Поповъ (кв. Спб. Никол. вокзалъ). *Череповецкое отд.* (отъ 212 до 444 вер., между станціями Большой Дворъ и Череповецъ); начальн.—подплк. Конст. Конст. Миллеръ. (кв. гор. Вологода).

С.-Петербургско-Виндавское жандармское полицейское управление жел. дорогъ.

(гор. С.-Петербургъ).

Начальн.—ген.-м. Алдръ Пет. Сыропятовъ (г. Спб.), и. д. адъют. управ.—шт.-ротм. Борисъ Влад. Ильченко (г. Спб.); начальн. Валдайск. отд.—ротм. Влад. Роберт. Порманъ (г. Валдай); начальн. Старор. отд.—подплк. Влад. Карл. Трибаудино (г. Ст. Русса).

Дворянское Депутатское Собрание.

(Софійская пл., домъ дворянства).

Новгород. губ. предв. двор.—въ долж. Егермейст. Высочайш. Двора, членъ Госуд. Совѣта по выбор. дворянства, дсс. князь Пав. Пав. Голицынъ;

депутаты двор.: Новгород. у.—кн. Діодоръ Никл. Багратіонъ-Мухранскій, Старор. у.—Владисл. Владисл. Карцовъ, Демянск. у.—Алдръ Конст. Лемке, Крестец. уѣз.—бар. Пет. Вас. Розенбергъ, Валдайскаго уѣзда—(вакансія), Боровичск. уѣз.—(вакансія), Тихвинскаго уѣз.—тте. Никл. Полик. Коноваловъ, Устюженскаго у.—(вакансія), Череповецкаго уѣз.—Алдръ Ив. Якимовъ, Кирилловскаго уѣз.—(вакансія), Бѣлозерскаго уѣз.—(вакансія), секретарь—Ив. Ив. Костыревъ.

Губернское Земское Собрание.

Гласные: отъ Новгородскаго уѣзда: уѣздн. предв. двор. Фед. Испол. Щербатскій (Новг.), Алдръ Никл. Спицынъ (Новг.), Григ. Вис. Комаровъ (ст. Любань, ус. Драготины), Пет. Алдр. Меркуловъ (Новг.), Мих. Валер. Муравьевъ (Новг.), Дм. Дм. Томановскій (Чудово, ус. Дмитровка), Ал-ѣй Серг. Тырковъ (ус. Отурицы), Алдръ Фед. Федоровъ (Самокражское вод. правл.). Старорусскаго уѣзда: уѣздн. предводит. дворян. Алдръ Дм. Завалишинъ, Владисл. Владисл. Карцовъ (Ст. Русса), графъ Эрман. Пав. Беннигсенъ (Спб., Сергіевская ул., 47), Ал-ѣй Ив. Кучинскій (Ст. Русса). Крестецкаго уѣзда: уѣздн. предв. двор. Ник. Ардал. Зиновьевъ (Крестцы), Алдръ Пав. Храповицкій (Крестцы), Гавр. Алдр. Кудрявцевъ (ст. Торбино, с. Высокій Островъ), Ал-ѣй Ал-ѣев. Булатовъ (Крестцы, ус. Романова), Пав. Пет. Шатько (ст. Окуловка, стекольный заводъ). Демянскаго уѣзда: уѣздный предводитель дворянства Пав. Никл. Диринъ (Демянскъ, ус. Заселье), Алдръ Конст. Лемке (Демянскъ), Оскаръ Андр. Гриммъ (С.-Петербургъ, Надеждинская, 44), Алдръ Алдр. Нормандскій (Демянскъ, ус. Наумово). Валдайскаго уѣзда: уѣздн. предводит. дворянст. Альфредъ Эдуард. Штриттеръ, Алдръ Андр. Поповъ (Валдай), Алдръ Фадеев. Кршивицкій, Алдръ Алдр. Мельницкій (ст. Рождество), Апполин. Андр. Поповъ. Боровичскаго уѣзда: уѣздн. предвод. двор. Ив. Ив. Аничковъ (Боровичи), Алдръ Сем. Акимовъ (Боровичи), Дм. Ив. Аничковъ (Тверь, драгунскія каз.), Фед. Вас. Громовъ (Боровичи, ус. Громово), Ив. Асигкрит. Корсаковъ (Спб., Фонтанка, 52), Ив. Вас. Аничковъ (Новгородъ), Дм. Вас. Стасовъ (Спб. Фурштадская, 20). Тихвинскаго уѣзда: уѣздн. предв. двор. Мих. Никл. Буткевичъ (Тихв.), Никл. Арк. Швахгеймъ (Тихвинъ), Ив. Вас. Воскресенскій (ст. Обрино), Влад. Влад. Головачевъ (Тихвинъ), Викт. Тр. Ребовскій (Тихв., Лишняя Горка), Алдръ Алдр. Унковскій (Тихв., ус. Пашезеро). Устюженскаго уѣзда: уѣзд. предв. двор. Ив. Дм. Карауловъ (Устюжна), Арк. Ник. Семичевъ (Устюжна), Пет. Афан. Муратовъ (Рыбинскъ, Крестовая ул., д. Бельтековой), Фед. Ив. Раевскій (гор. Устюжна), Ал-ѣй Никл. Пѣвцовъ (ст. Ереминское). Череповецкаго уѣзда: и. д. уѣздн. предв. двор. Вл. Пав. Кудрявый (Черепов.), Пав. Пет. Поповъ

(Череповецъ), Алдръ Ив. **Афанасьевъ** (Череп.), Никл. Фед. **Румянцевъ** (Череповецъ), Ал-ѣй Діон. **Сандальневъ** (Черепов.). Кирилловскаго уѣзда: уѣздный предводитель дворянства Ив. Матв. **Тютрюмовъ**, Никл. Евстаф. **Козловскій** (г. Кирилловъ), Алдръ Пав. **Вересовъ** (Бѣлозерскъ), Ник. Засим. **Маркеловъ** (Никольскій Торжокъ), Игорь Матв. **Тютрюмовъ** (Спб. Николаевская, 12, кв. 6). Бѣлозерскаго уѣзда: уѣздный предв. двор. Викт. Алдр. **Владимирскій** (Спб., Дмитріев. пер., 3), Серг. Арист. **Десятовъ** (Бѣлозерскъ), Анат. Алдр. **Панинъ** (Спб., Бол. Зеленина ул., 17), Мих. Ал-ѣев. **Прокофьевъ** (Новг.) и Фед. Ал-ѣев. **Сукинъ**.

Губернская Земская Управа.

(Легощяя ул., соб. домъ).

Предсѣдатель—Мих. Ал-ѣев. **Прокофьевъ**; члены: Мих. Валер. **Муравьевъ** (онъ же заступ. мѣсто предсѣдат.), Ал-ѣй Серг. **Тырковъ** и Вас. Гавр. **Крутицкій**; секрет.—Никл. Ил. **Ушаковъ**; бухгалт.—Алдръ Ив. **Чмутовъ**; регистрат.—Пет. Дан. **Ереминъ**; завѣд. санит. бюро—Викт. Гр. **Мандельштамъ**; эпид. врачи: Новг.—Викт. Григ. **Мандельштамъ**, Демян.—г. **Кранцъ**, Ст. Русса—Густ. Ив. **Верманъ**, Валдай—Юс. Абр. **Перельсонъ**, Боровичи—Мих. Афан. **Шебановъ**, Тихвинъ—Ол. Ал. **Бондольфи-Милинарская**, Устюжна—Вѣра Пет. **Ржевина**, Череповецъ—Алдръ Ив. **Ильинскій**, Кирилловъ—Ольга Пав. **Тонмачева**, Крестцы—Слава Конст. **Ненкова** и Бѣлозерскъ—Конст. Пет. **Гольдингеръ**; завѣдующ. статист. бюро—Пет. Ив. **Сидоровъ**; дѣлопроиз. отдѣл. по народному образов.—Марія Вас. **Гречановская**; дѣлопроиз. страх. отд.—Пет. Андр. **Юрре. Дорожный отдѣлъ.** (Чудинская ул., д. губ. зем.); техники: 1-го уч.—Вас. Ст. **Ефремовъ**, 2-го уч.—инж. Рич. Роб. **Эргле**, 3-го уч.—Ник. Мих. **Протопоповъ**, Серг. Фед. **Федоровъ** и инж. Ник. Як. **Брусовъ**; дѣлопр.—Тим. Егор. **Добряковъ**; завѣд. ветерин. отдѣл.—ветерин. врачъ Никл. Дм. **Цвѣтковъ**; завѣд. лаборат.—(вакансія); ветеринарные врачи: по Новгородск. у.—Всевол. Конст. **Любомировъ**, по Старор. у.—Вас. Конст. **Поповъ**, по Крестецкому у.—Никл. Никл. **Мякининъ**, по Демянскому у.—Ив. Назар. **Чайковскій**, по Валдайскому у.—Ив. Мих. **Бурцевъ**, по Боровичск. у.—Григ. Григ. **Веселовскій**, по Тихвинскому у.—Юліанъ Ант. **Бѣльскій**, по Устюжнскому у.—Евг. Никл. **Афанасьевъ**, по Череповскому у.—Вл. Серг. **Штурманъ**, по Кириллов. у.—Фед. Алдр. **Травинскій** (врем.), по Бѣлозерск. у.—Фед. Алдр. **Александровскій**; и. д. губерн. агроном.—Ив. Ег. **Егоровъ**; уѣздные агрономы: по Новгор. у.—Геор. Ал. **Шапошниковъ**, по Старор. у.—Артуръ Март. **Элкне**, и. д. агр. по Крестецкому у.—Алдръ Никл. **Мисевичъ**, по Валдайскому у.—Викт. Конст. **Масловскій**, по Демянскому у.—Ник. Вас. **Малиновскій**, по Боровичскому у.—Пет. Ив. **Скач-**

ковъ, по Устюжнск. у.—Ив. Пет. Хомиченко, по Тихвинск. у.—Влад. Никл. Каченовскій, по Черепов. у.—Як. Ив. Аболинъ, по Кирилловскому у.—Вас. Никл. Ильяшевичъ, по Бѣдозерскому у.—Гансъ Пет. Айнсонъ; завѣд. складомъ земледѣл. орудій и сѣмянъ—Ник. Мих. Блиновъ.

Колмовская психіатрическая больница.

Старшій врачъ—Арк. Алдр. Фонъ-Фрикенъ; ординаторы: Аар. Мир. Пумпянеръ, женщина врачъ Викторія Іосиф. Антушевичъ, Влад. Никл. Горлицынъ и Фелица Вас. Горлицына.

Эпидемическая больница.

Завѣд. больницей—врачъ Викт. Григ. Мандельштамъ.

Школа огнестойкаго строительства.

(Близъ г. Новгорода).

Директоръ—инж. Ал-ѣй Ив. Скачковъ; преподават.: спец. предмет. инж. Никл. Ив. Кржишталовичъ, общеобразов. предм. свящ. Влад. Ив. Духовской и Алдръ Ал-ѣев. Афанасьевъ, лаборантъ Серг. Як. Брусовъ.

Дѣтскій сиротскій пріютъ губ. земства (Григорово).

Завѣдующая пріют.—Ольга Ив. Бѣлецкая.

Министерства Юстиціи.

Новгородскій Окружный Судъ.

(Кремль, зданіе присут. мѣстъ).

(Въ составѣ округа Новгородскаго окружнаго суда входятъ уѣзды: Новгородскій, Старорусскій, Демянскій, Крестецкій, Валдайскій, Боровичскій и Тихвинскій).

Предсѣдатель—дес. Дм. Вас. Литовченко; товар. предсѣд.—сс. Пав. Адольф. Ифляндъ; члены: сс. Мих. Дм. Кольцовъ, кс. Ив. Пет. Кошкарровъ, сс. Казим. Осип. Плущевскій, сс. Никл. Дм. Силантьевъ, кс. Вл. Серг. Турбинъ, кс. Ив. Вас. Аничковъ, нс. Ал. Нив. Уткинъ и ка. Серг. Вас. Телопневъ.

Уѣздныя Члены Окружн. Суда: по Новг. у.—дес.: Пав. Нилов. Путиловъ; по Старор. у.—дес. Ал-ѣй Ив. Кучиненій; по Демянск. у.—сс. Гавр. Мих. Евфимьевъ; по Крестецк. у.—кс. Апполин. Эдуард. Снѣгоцкій; по Валдайскому у.—кс. Бронисл. Казим. Вишницкій; по Борович. у.—кс. Алдръ Фед. Павлинскій; по Тихвин. у.—кс. Ант. Казим. Крищукайтисъ.

Городскіе Судьи: по г. Новг.: 1-го уч.—тс. Алдръ Ник. Чубиновъ, 2-го уч.—сс. Ив. Андр. Голубинскій; по г. Ст. Руссѣ—кс. Феоф. Львов. Савицкій; по г. Валдаю—(вакансія); по г. Боров.—ка. Серг. Серг. Шуваловъ; по г. Тихв.—кск. Алдръ Фед. Зандинъ.

Судебные слѣдователи: по г. Новгр. и важн. дѣламъ—нс. Ник. Вас. Георгизонъ; по Новгородскому уѣзду: 1-го уч.—нс. Мих. Мих. Эрдманъ, 3-го уч.—ка. Юрій Дм. Кравчинскій, 2-го уч.—нс. Вл. Митр. Трезорукъ; по Старорусск. у.: 1-го уч.—Мих. Мих. Шпырко-Шпырковичъ, 2-го уч.—нс. Алдръ Адам. Утко, 3-го уч.—ка. Ив. Мартын. Копачевскій, 4-го уч.—нс. Бор. Андр. Бирилевъ; по Демян. у.—тс. Ив. Гавр. Баркановъ; по Валдайск. у.: 1-го уч.—нс. Алдръ Алдр. Венжикъ-Видавскій, 2-го уч.—тс. Дм. Влад. Родіоновъ; по Борович. у.: 1-го уч.—ка. Конст. Никл. Абисовъ. 2-го уч.—тс. Алдръ Флор. Мясниковъ; по Тихвинск. у.: 1-го уч.—ка. Фед. Ив. Кунинъ, 2-го уч.—кск. Влад. Ив. Васильевъ; по Крестецк. уѣз.: 1-го уч.—гс. Стефанъ Людвигов. Соколовскій, 2-го уч.—кс. Мих. Серг. Смирновъ; Боровичско-Крестецкаго уч.—нс. Ал. Пет. Плаксинъ.

Кандидаты на судебныя должности: старш.: Вл. Август. Варнкъ, Бор. Мих. Максютенко, Прок. Серг. Нечаевъ; младшіе: Анат. Ив. Сударушкинъ, Ив. Игнат. Бартошевичъ и Серг. Влад. Мавринъ.

Канцелярія суда: секрет. гражд. отд.—ка. Мих. Никл. Предтеченскій; секрет. угол. отд.—нс. Никл. Конст. Воиновъ; помощ. секрет.: тс. Герм. Авг. Тейсъ, ка. Макс. Мих. Ярцевъ, нч. Нивл. Никит. Іевлевъ, Влад. Мих. Останинъ; архивар.—нс. Пет. Ив. Коронатовъ.

Судебные пристава: по г. Новг. и Новгор. у.: ка. Алдръ Ал-ѣв. Жабницкій, кск. Алдръ Сем. Морошкинъ, гс. Никл. Сем. Карповъ и нс. Георг. Август. Тейсъ; по Тихвин. у.—ка. Мих. Евс. Федотовъ; по Боров. у.—нс. Ив. Ив. Моревъ; по Крестецк. у.—нч. Вас. Никл. Николаевъ; по Валдайск. у.—Никл. Сем. Соколовъ; по Старорусск. у.—гск. Пет. Конст. Любомировъ; по Демян. у.—тс. Венед. Мих. Москвинъ.

Судебные расыльные: (и. д.) нч. Людвикъ Феликсов. Свѣтлицкій и отст. вахм. Ив. Карл. Кейеръ.

Прокурорскій надзоръ (камера прокур.—Кремль зданіе присутствен. мѣсть). Прокуроръ суда—кс. Евг. Іосиф. Шарко; Новгород. город. уч.—нс. Алдръ Евг. Левбергъ; Новгородскій уѣздн. уч.—нс. Викт. Никл. Петровъ; Боровичско-Крестецкій уч.—ка. Пет. Пет. Жемчужниковъ; Валдайско-Демянскій уч.—ка. Викт. Серг. Дьяченко; Тихвино-Крестецкій уч.—ка. Игорь Фед. Бернгофъ; Старорусскій уч.—нс. Алдръ Алдр. Федотовъ; и. об. секрет. прокур.—тс. Бор. Мих. Максютенко.

Старшій нотаріусъ—нс. Дм. Алдр. Левашовъ.

Нотариусы: г. Новгорода: кск. Ал-ѣй Ив. Соцкій, кск. Гавр. Як. Ивановъ и Серг. Пет. Рыбаковъ; г. Ст. Руссы: клр. Стан. Стан. Василевскій и нч. Ив. Ив. Самсоновъ; г. Валдая—Пав. Мих. Силинь; с. Бологое—Алдръ Мих. Савицкій; г. Тихвина: отставв. шт.-кап. Георг. Бор. Изачикъ и подплк. въ отст. Серг. Серг. Калантаровъ; г. Демянска—мѣщ. Никл. Пав. Дубининъ; г. Боровичъ: ттс. Вас. Іоанник. Дивовъ и двор. Дм. Никл. Модестовъ; пос. М.-Вишеры—клр. Никл. Алдр. Разумовскій; г. Крестецъ—Влад. Ал-ѣев. Садовниковъ.

Присяжные повѣренныя: Пав. Дм. Боголюбовъ, ттс. Алдръ Пав. Шумейко, нс. Фед. Ант. Соловьевъ, Влад. Як. Сокольскій; помощ. присяжн. повѣр. Ив. Ал-ѣев. Жемчужинъ, Ив. Ив. Любимовъ и Вас. Ал-ѣев. Успенскій въ г. Тихвинѣ.

Череповецкій Окружный Судъ.

(г. Череповецъ).

(Въ составъ Череповецкаго судебного округа входятъ уѣзды: Устюжскій, Череповецкій, Кирилловскій и Бѣлозерскій).

Предсѣдат.—дсс. Влад. Алдр. Ростиславовъ; члены: нс. Пет. Ал-ѣев. Волошиновъ, сс. Фед. Пав. Микулинскій, ва. Алдръ Алдр. Меркуловъ, кс. Ив. Вас. Соясѣрко.

Уѣздныя члены окружнаго суда: сс. Конст. Алдр. Осетровъ (въ гор. Череповцѣ), дсс. Алдръ Плат. Полозовъ (въ г. Устюжнѣ), дсс. Никл. Адольф. Витте (въ г. Кирилловѣ), дсс. Конст. Влад. Жулковскій (въ г. Бѣлозерскѣ).

Городскіе судьи: ва. Мих. Тим. Левской (въ г. Череповцѣ), нс. Алдръ Никл. Боголюбскій (въ г. Устюжнѣ), ва. Іосифъ Іосиф. Машнеръ (въ гор. Бѣлозерскѣ).

Судебныя следователи: по г. Череп. по важн. дѣл.—(и. д.) сс. Никл. Пав. Солнцевъ; по Череп. у.: 1-го уч.—(и. д.) ттс. Никл. Вас. Торповъ, 2-го уч.—(и. д.) сс. Дм. Ив. Дмитревскій; по Устюжн. у.: 1-го уч.—(вакансія), 2-го уч.—ттс. Ив. Іосиф. Піотровскій; по Бѣлозерск. у. и участку: ттс. Алдръ Ив. Малиновскій; по Кириллов. у.—1-го уч.—(и. д.) ттс. Никл. Никл. Шнейдеръ, 2-го уч.—(и. д.) ттс. Стеф. Іосиф. Жижненскій.

Канцелярія суда. Секретарь—нс. Фед. Никан. Лаговскій; помощ. секрет.: клр. Вас. Алдр. Богоявленскій, (вр. и. д.) канц. служ. Мих. Кирил. Успенскій, Алдръ Влад. Крыловъ.

Судебныя пристава: по Черепов. у.—нс. Ал-ѣй Гавр. Образцовъ и канц. служ. Мих. Пав. Студеневъ; по Устюжн. у.—клр. Конст. Мих. Коротаевъ; по Бѣлоз. и Кирил. у.—кск. Иліодоръ Ив. Лавровъ.

Прокурорскій надзоръ. Прокуроръ—сс. Викт. Никл. Текутьевъ; товар. прокур.: нс. Пет. Никл. Залѣсскій, ка. Карль Август. Шнейдеръ и ттс. Алдръ Конст. Александровъ-Дольникъ (всѣ трое въ Череповцѣ).

Нотариусы: старш.—сс. Викт. Осип. Милевскій; младш.: гск. Мих. Никл. Яковлевъ и гск. Ив. Ритал. Небельскій (оба въ г. Череповцѣ), по Бѣлозер. у.—от. гск. Ив. Ив. Росляковъ, по Устюжн. у.—лич. поч. гр. Фед. Ив. Раевскій и Арист. Ив. Демерджи по Кирил.—ка. Пав. Алдр. Веселовскій.

Присяжные повѣренные: Никл. Ив. Спасокуотскій и Вас. Пав. Архангельскій.

Частные повѣренные—Никл. Ив. Цвѣтковъ и Авениръ Мих. Ивановъ.

Губернскій комитетъ попечит. о тюрьмахъ Общества.

(Губернаторскій домъ).

Вице-президенты: Высокопреосвященный Гурій, архіеп. Новгород. и Старор., губернаторъ; директора: губ. предвод. дворян., в.-губерн., упр. казен. палатой, предсѣд. и прок. окр. суда, управл. конт. пал., управл. акциз. сбор. Новгород. губ., губ. врач инспект., предсѣд. губ. земск. управы, город. голова, полицеймейстеръ, губернскій инженеръ, настоят. Юрьева монастыря, Григ. Алдр. Вороновъ, Алдръ Юсиф. Гинтовтъ, Дм. Вас. Пирожниковъ (онъ же и церков. староста тюрем. церк.), Пет. Дм. Вороновъ, Ал-ѣй Вас. Евдокимовъ, Пет. Вас. Афанасьевъ, Пав. Ив. Садовниковъ (онъ же и казначей), Вас. Ив. Шарашкинъ, Фед. Як. Богдановъ, Ив. Тер. Борцовъ Ром. Гавр. Земляковъ, Пав. Мих. Лучниковъ, Никл. Ал-ѣев. Томинъ, сс. Мих. Дм. Кольцовъ; секретарь—ттс. Влад. Никл. Соловьевъ; бухгалт. и контрол.—Пет. Мих. Ипогорскій-Ленкевичъ.

Министерства Финансовъ.

Казенная Палата.

(Кремль, зданіе присутственныхъ мѣсть).

Управл. казен. палатою—кс. Ив. Алдр. Лавровъ; начальн. отд.: 1-го—кс. Пет. Пет. Агапьевъ, 2-го—кс. Владим. Юсиф. Палечекъ, 3-го—сс. Конст. Пет. Мозовской; секрет.—кс. Никл. Конст. Мигаловскій; чиновникъ особ. поруч.—ттс. Ив. Глѣб. Успенскій; старшіе бухгалт.: кс. Алдръ Ив. Богдановъ, нс. Пав. Юліан. Ордыницъ, нч. Мих. Дм. Подсыпанинъ; бухгалт.: нс. Оттонъ Юсиф. Шевердыковичъ-Ковалевскій, гск. Влад. Конст. Колпаковъ, нс. Влад. Иліодор. Смѣлковъ; столоначальн.: нс. Никл. Алдр. Правитскій,

нс. Серг. Игн. Костылевъ, ка. Алдръ Пав. Жемчужинъ, нч. Георг. Юльев. Миллеръ, клр. Никл. Никл. Купріяновъ; помощ. бухгалт.: ка. Георг. Никл. Якобсонъ, клр. Ив. Леонт. Яковлевъ, ттс. Влад. Ив. Бутузовъ, ттс. Викт. Пет. Рыкачевъ, нч. Ал-ѣй Ив. Калининъ, нч. Никл. Вас. Линденвальдъ, нч. Влад. Никл. Блѣдновъ, ка. Мих. Вас. Гиляровскій, клр. Евг. Моис. Серпуховъ, гсв. Никл. Алдр. Ладю, клр. Викт. Эмильев. Бергъ; помощ. столонач.: ка. Леонидъ Андр. Ильчинъ, нч. Гавр. Егор. Должинскій, ттс. Алдръ Ал-ѣев. Ивановскій, клр. Ив. Тих. Ширновъ; архивариусъ—ка. Вас. Ив. Федосовъ; журналистъ—ка. Ал-ѣй Влад. Наркевичъ.

(Податные инспектора при Казенной Палатѣ).

Новгород. у.: 1-го уч.—ка. Вас. Вас. Копыловъ, 2-го уч.—кс. Влад. Егор. Федоровъ; Старорусск. у.: 1-го уч.—ка. Никл. Никл. Беренсъ, 2-го уч.—нс. Рафаиль Алдр. Василевскій; Крестецк. у.: ттс. Бор. Мих. Доброписцевъ; Валдайск. у.—ка. Пав. Викт. Благовѣщенскій; Демянск. у.—нс. Никл. Андр. Новиковъ; Боровичск. у.: 1-го уч.—нс. Пав. Пав. Лампсаковъ, 2-го уч.—сс. Никл. Никл. Титовъ; Тихвинск. у.: 1-го уч.—сс. Пав. Конст. Лошковъ, 2-го уч.—ка. Илья Карл. Трибаудино; Устюжнск. у.—ка. Алдръ Ив. Акоронко; Череповецк. у.—ка. Алдръ Вас. Носковъ; Кирилловск. у.—сс. Влад. Никл. Полонскій; Бѣлозерск. у.: 1-го уч.—нс. Ал-ѣй Алдр. Виноградовъ, 2-го уч.—нс. Конст. Вас. Смирновъ; помощники податн. инсп. Крестецк. у.—кс. Никл. Викт. Виссъ; Устюжнс. у.—ка. Ив. Сем. Рудаковъ; Череповецк. у.—ка. Бор. Капит. Цуриковъ; Кириллов. у.—кс. Стависл. Алдр. Глѣбко.

Общее Присут. Казен. Палаты по дополн. пром. налогу.

Предсѣдатель—управл. каз. палат. Ив. Алдр. Лавровъ; члены: начал. отд. пал., отъ губ. акциз. упр.—Никл. Пет. Вульфъ, отъ совѣта сѣвздовъ металлозаводчиковъ Сѣвернаго и Прибалтійскаго районовъ—Вас. Андр. Бельтеръ, отъ гор. управы—Вл. Ив. Сидоровъ, отъ губ. зем. управы—Вас. Гавр. Крутицкій, отъ гор. думы—Алдръ Алдр. Соловьевъ, изъ числа плательщиковъ доп. пр. налога избранныхъ; купеческимъ общ.: Андр. Ст. Лебедевъ, Вас. Ив. Шарашкинъ, Ал-ѣй Вас. Евдокимовъ, Пав. Никл. Чабуринъ; земскимъ собраніемъ—Пет. Дм. Вороновъ; замѣстители къ нимъ: Фед. Никл. Савинъ, Никл. Егор. Алексѣевъ.

Губернское по промысловому налогу Присутствіе.

Предсѣдатель—Губернаторъ; члены: вице-губерн., управл. каз. пал., предсѣд. и прок. окр. суда, управ. акциз. сбор., предсѣд. земск. управ.,

гор. голова, отъ губерн. земст.—(вакансія), замѣст. его—нс. Алдръ Іосифъ Гинтовтъ, отъ гор. думы—пот. поч. гр. Родіонъ Никит. Красновскій и замѣстит. его—куп. Андр. Степ. Лебедевъ; дѣлопроизвод.—по дѣламъ о нарушеніи прав. о государ. пром. налог. ттс. Влад. Никл. Соловьевъ, по дополнит. расклад. сбор.—кс. Владим. Іос. Палечекъ.

Губернскій Распорядительный Комитетъ.

Предсѣдат.—Губернаторъ; члены: губерн. предв. двор., управ. каз. пал., начал. 1-го отд. каз. пал., предсѣд. губ. зем. упр., гор. голова. Въ комит. участв. члены отъ военнаго и почт.-телегр. вѣдом. по дѣламъ сихъ вѣдомствъ; дѣлопроизвод.—нс. Алдръ Ив. Останковичъ.

Губернское по фабричн. и горнозаводск. дѣламъ Присутствіе.

Предсѣдат.—Губернаторъ; члены: вице-губ., прок. Новг. окр. суда, начал. жандарм. упр., старш. фабрич. инспект., окр. инж. С.-Петербургскаго горн. окр.; отъ фабрикъ: инж. генер. Влад. Арк. Колянковскій и Пав. Пет. Шатько; членъ отъ горнопром.: Отто Фед. Георгій и Ив. Ив. Герасимовъ.

Фабричная инспекція.

Старшій фабричн. инсп.—Дм. Григ. Дмитрашъ (Б.-Михайловская ул., д. Сметаниной); фабрич. инспект.—Алдръ Ив. Јогансонъ (Сѣнная пл., соб. домъ).

Новгородское отдѣленіе Государственнаго Банка.

(Славная ул., д. Ширяева).

Управляющій—сс. Вас. Никл. Мальчиковскій; контролеръ—нс. Мих. Ананіевичъ Кольчицкій; бухгалт.—ка. Пет. Фед. Залѣсскій-Кущенко; кассиръ—кс. Мих. Алдр. Шкорбатовъ; секретарь—ттс. Мечисл. Фед. Шушковскій; помощ. контр.—гск. Валер. Львов. Паевскій; помощ. кассира: гск. Мих. Пав. Рылѣевъ, клр. Вас. Алдр. Бухваловъ и нч. Савва Іов. Тымчикъ; счетные чиновн.: ттс. Емельянъ Ив. Синековъ, Ив. Мих. Бушъ, клр. Алдръ Макс. Сморжецкій, клр. Викт. Пав. Дубенскій, гск. Фед. Вл. Адамовичъ, нч. Конст. Вас. Селезневъ, Алдръ Вониф. Раевскій.

Инспекторъ мелкаго кредита—при Новгородск. отдѣл. гос. бан.—нс. Никл. Вик. Кромскій.

Отдѣленіе Крестьянскаго Поземельнаго Банка.

(Бол. Михайловская ул., д. Сметаниной).

Управляющій—кс. Ал-ѣй Алдр. Ячевскій; непремѣнные члены: сс. Алдръ Влад. Колмаковъ, нс. Никл. Алдр. Гирсъ и нс. Серг. Афан. Шиллингъ,

сс. Дм. Фед. Колоколовъ; члены: отъ земства—квр. Ал-ѣй Серг. Тырковъ, отст. поруч. Алдръ Никл. Спицинъ, по назнач. губерн.—сс. Серг. Дм. Тырковъ; дѣлопроизвод.—квр. Пет. Ал-ѣев. Смирновъ; помощ. дѣлопр.: ка. Ив. Фед. Соловьевъ, гск. Ал-ѣй Порф. Земляницынъ, ка. Никл. Вас. Орловъ, квр. Влад. Степ. Хорошевъ; бухгалтеръ—квр. Вас. Ив. Богдановъ; помощ. бухгалт.: нч. Ал-ѣй Никл. Суворовъ нч. Серг. Никл. Александровъ.

Губернское Акцизное Управление.

(Сѣнная площадь, д. Доброва).

Управляющій—дсс. Никл. Никл. Шишновскій; ревизоры, старшіе: сс. Никл. Пет. Вульфъ, сс. Никл. Ив. Кржишталовичъ кс. Вяч. Мих. Воробьевъ, младшій—нс. Бор. Евг. Котельниковъ; секретари: нс. Викт. Ив. Татарскій и ка. Ив. Ефим. Беневоленскій; помощ. секрет.: тте. Мих. Алдр. Нижнинъ и (и. д.) кск. Пет. Кирил. Сысоенко; бухгалт.: нс. Алдръ Ив. Колонтаевъ и квр. Фед. Серг. Дмитріевъ; помощ. бухгалт.—кск. Ром. Алдр. Вариченко. *По казенной продажѣ нитей.* Счетоводы: Пет. Вас. Мясниковъ, Пав. Вас. Перебаскинъ, Ал-ѣй Степ. Мамаевъ и Гавр. Кирил. Салимовскій.

Губернскій комитетъ попечит. о народной трезвости.

(Губернаторскій домъ).

Предсѣдатель—Губернаторъ; члены: депутат. отъ духов. вѣдом.—прот. Пав. Ил. Тихомировъ, губер. предв. дворян., предсѣд. и прок. окруж. суда, вице-губ., управ. казен. пал., начал. управ. землед. и госуд. имущ., управ. контр. пал., управ. акц. сбор., директ. нар. учил., управ. отд. крест. позем. банка, нач. губ. жанд. управ., врач инсп., предсѣд. губ. зем. упр., отъ губ. зем. собр. предсѣд. губ. зем. упр. Мих. Ал-ѣев. Прокофьевъ и членъ управы Мих. Валер. Муравьевъ, гор. голова, епарх. наблюд. церк.-прих. шк. и представит. отъ воен. вѣдомства; дѣлопроизвод.—гск. Ал-ѣй Ал-ѣев. Ласунскій.

Вѣдомства Государственнаго Контроля.

Контрольная Палата.

(Торговая стор., Ново-Николаевская ул., городской домъ).

Управляющій—дсс. Ром. Геліод. Курошинскій; ревизоры: старшіе: сс. Алдръ Пет. Державинъ и сс. Конст. Савват. Орнатскій, младшіе: кс. Владисл. Юліан. Совинскій и кс. Ив. Вас. Птичкинъ; секретарь—кс. Никл. Дан. Подлипскій; помощ. ревиз.: нс. Алдръ Ал-ѣев. Покровскій, кск. Шлат. Алдр.

Бенингъ, нс. Вас. Вас. Скобѣевъ, ттс. Мих. Пет. Коростыневъ, кск. Никл. Алдр. Бенингъ, кск. Ив. Пет. Коронатовъ, клр. Мих. Ив. Гусевъ; журналистъ и архивар.—ка. Влад. Фил. Десятинскій; счетн. чиновн.: ка. Никл. Сем. Косухинъ, Алдръ Фед. Бѣловъ, Викт. Савват. Орнатскій, клр. Алдръ Мих. Прилежаевъ, гск.: Никл. Сем. Осницкій, Серг. Мих. Дубасовъ, Пет. Никл. Бабицынъ, клр.: Алдръ Пет. Понятскій, Алдръ Алдр. Державинъ, ттс. Пав. Ив. Бѣлецкій.

Главнаго Управленія Землеустройства и Земледѣлія.

Управленіе Земледѣлія и Государственныхъ Имуществъ.

(Нутная ул, д. Стальнова).

Начальникъ—дсс. Никл. Прох. Лебедевъ; помощ. начал.—ка. Григ. Вл. Трироговъ; лѣсные ревизоры: 1-го района—млад. лѣсной ревиз., завѣд. Бѣлозер. лѣсн. нс. Евг. Фед. Вагнеръ (г. Бѣлозерскъ), 2-го района—млад. лѣсн. ревиз., завѣд. Черепов. лѣсн. кс. Став. Викент. Ганъ (г. Череповецъ), 3-го района—млад. лѣсн. ревиз., завѣд. Кайвакскимъ лѣсн. кс. Стеф. Адол. Бялокозъ (г. Тихвинъ), 4-го района—млад. лѣсн. ревиз., завѣд. Вишер. лѣсн. кс. Каз. Фауст. Заблоцкій (ст. М. Вишера), 5-го района—и. об. старш. лѣсн. ревиз., стар. зап. лѣсн., завѣд. Мстинск. лѣсн. сс. Максимил. Ив. Чарновскій (г. Новгородъ), 6-го района—старш. лѣсн. ревиз., завѣд. Медвѣд. лѣсн. кс. Алдръ Ив. Петровъ (г. Новгородъ), 7-го района—старш. лѣсн. ревиз. кс. Нарц. Лавр. Піотровскій (мыза Собачьи Горбы, Новг. у.), 8-го района—старш. лѣсн. ревиз., завѣд. Старор. лѣсн. кс. Ал-ѣй Серг. Каринъ (г. Ст. Русса), 9-го района—старш. лѣсн. ревиз., завѣд. Луковск. лѣсн. кс. Казим. Игн. Легасъ (г. Череповецъ); чин. особ. поруч.—кс. Конст. Фед. Митропольскій; землемѣръ—нс. Алдръ Елпид. Ручьевъ; помощ. землем.—клр. Влад. Алдр. Ходосевичъ; дѣлопроизв.: ттс. Никл. Ил. Свѣтловскій, ка. Мих. Ал. Малининъ; помощн. дѣлопр.: нс. Пав. Вас. Никитинскій, ка. Ив. Ник. Мудролюбовъ, нс. Алдръ Матв. Селуяновъ, кск. Ал-ѣй Сем. Мегринскій, кск. Пет. Ив. Земляницынъ, клр. Алдръ Никл. Купріяновъ; экзекут. и архивар.—ва. Сем. Никл. Игнатъевъ.

Сельско-хозяйственный отдѣлъ.

Инспекторъ сел. хоз.—сс. Никл. Ив. Котовъ; стар. инстр. по садовод.—нч. Леонт. Ив. Веселовъ; младшій спеціал. по животновод.—Андр. Пет. Рѣдькинъ.

Гидротехнический отдѣлъ. Старшій техн.—сс. Бернар. Бернар. Нарушевичъ.

Новгородскій губ. комит. о ссудахъ на сел.-хоз. улучшенія. Предсѣдатель комитета—дсс. Никл. Прох. Лебедевъ; члены: управл. отдѣл.

госуд. банка, членъ губ. зем. управы и непрем. членъ—инспект. сел. хоз. сс. Никл. Ив. Котовъ.

Лѣсохранительный Комитетъ.

Предсѣд.—губернаторъ; члены: вице-губ., предв. двор., нач. управл. земл. и госуд. имущ., предсѣд. окружн. суда, предсѣд. губ. зем. управы, непрем. членъ губ. присут., старш. лѣсн. ревиз. Алдръ Ив. Петровъ; члены лѣсовлад.: Мих. Ал-ѣев. Прокофьевъ и Алекс. Серг. Тырновъ; на правахъ членовъ: Ром. Франц. Маевскій, млад. зап. лѣсн.—(вакансія).

Губернская землеустроительная комиссія.

Предсѣд.—губернаторъ; члены: губ. предв. двор., предсѣд. губ. зем. управы, упр. казен. пал., упр. крест. поз. банк., кс. Никл. Дм. Силантьевъ, сс. Пет. Алдр. Меркуловъ, Владисл. Іосиф. Мисевичъ; и. д. непр. члена—сс. Никл. Ив. Котовъ, представители земства: Владисл. Владисл. Карцовъ, Пав. Никл. Диринъ, Алдръ Фед. Федоровъ, Ал-ѣй Ефим. Морозовъ, Фед. Андр. Морозовъ, С. А. Акиндиновъ; секретарь—ттс. Ив. Алдр. Лебедевъ.

Министерства Народнаго Просвѣщенія.

Губернскій Училищный Совѣтъ.

Предсѣдатель—губ. предв. двор. князь Пав. Пав. Голицынъ; члены: отъ мин. нар. просв.—директ. нар. учил. дсс. Арс. Як. Чихачевъ, директ. реальн. учил. дсс. Матв. Глѣб. Дѣдовъ и учит. семин. сс. Дм. Плат. Соболевъ, отъ мин. внутр. дѣлъ—вице-губерн. дсс. Сокр. Никл. Диринъ, отъ губ. земства—Мих. Ал-ѣев. Прокофьевъ и Мих. Валер. Муравьевъ, отъ духовнаго вѣдомства—епарх. наблюд. церк.-прих. школъ дсс. Пет. Никанор. Спасскій.

Дирекція народныхъ училищъ.

Директоръ—дсс. Арс. Як. Чихачевъ (Знамен. ул., д. Неворотинной), инспекторы народ. учил.: 1-го района—(Новг. у.) сс. Пет. Ив. Дворянскій (въ г. Новгор.), 2-го—(Старор. и Демянск. у.) сс. Дм. Ив. Карамзинъ (въ г. Ст. Руссѣ), 3-го—(Валд. и Крестецк. у.) сс. Конст. Степ. Лебедевъ (въ г. Валдаѣ), 4-го—(Борович. у.) сс. Вас. Арс. Новиковъ (въ г. Боров.), 5-го—(Тихвин. у.) сс. Влад. Мих. Моревъ (въ г. Тихв.), 6-го—(Черепов. у.) нс. Анат. Алдр. Ильинскій (въ г. Череповцѣ), 7-го—(Кирил. у.) сс. Вас. Пет. Корнаковъ (въ г. Кирилловѣ), 8-го—(Устюжн. у.) сс. Вас. Степ. Коноплевъ (въ г. Устюжнѣ), 9-го—(Бѣлоз. у.) нс. Моис. Пет. Хаустовъ (въ г. Бѣлозерскѣ); и. д. дѣлопроизвод.—Фед. Фед. Чудовъ.

Министерства Путей Сообщенія.

Инспекція казенныхъ шоссе Новгородской губернии.

(Гор. Новг., Садовая ул., д. Стальнова).

Инсп. для надзора за содер. зем. шоссе—дсс. инж. Конст. Гавр. Залѣсскій.

Псковское отдѣленіе.

(С. Петерб. округа Путей Сообщ. Новгородъ, Михайловская ул., д. Бутузова).

Инспек. судоход., испол. обязан. началн. отдѣл.—инжен. Евг. Алдр. Палицынъ; пом. нач. отд. по 1-му уч.—тсс. инж. Богуславъ Ант. Босяцкій; пом. инсп. судох. по 1-му инсп. уч.—ка. Алдръ Вячесл. Турчаниновъ; исп. об. писъм. канц. отд.—Дм. Антон. Андреевскій; нач. 2-й суд. дист.—ка. Ал-ѣй Пет. Кацъ.

Тихвинское отдѣленіе.

Вытегорскаго округа.

Инспекторъ суд. исп. об. нач. отд.—сс. инж. Ром. Фран. Маевскій (г. Тихвинъ); пом. инс. судох. исп. об. пом. нач. отд. по 1-му уч.—дсс. инж. Игнат. Игнат. фонъ-Бернеръ (С.-Петербург. шлюзъ, г. Тихвинъ), по 2-му уч.—кс. инж. Ив. Афан. Каминскій (Рязанскій шлюзъ ст. Чудцы), по 3-му уч.—сс. инж. Пет. Алдр. Козловскій (с. Сомино Устюжн. уѣзда), писм. и бухгал.—клр. Конст. Никл. Проскуряковъ (г. Тихвинъ), начал. судох. дист. 1-й—ка. Пав. Вас. Петровъ (с. Колчаново Новолад. у.), 2-й—ка. Конст. Никл. Вѣщезеровъ (Усть-Чагодская прист., г. Устюжна), 3-й—кс. Ант. Бернард. фонъ-Кекъ (г. Молога); завѣд. суд. прист. въ г. Тихвинѣ—кс. Алдръ Ив. Ильинъ (г. Тихвинъ), начал. судох. пост.: Соминскаго—тсс. Конст. Ал-ѣев. Благовѣщенскій (с. Сомино Устюжн. у.), Весъегонскаго—кс. Никл. Ив. Богдановъ (г. Весъегонскъ), Мологскаго онъ же команд. инспек. пар. «Молога»—канц. служ. Вильгельмъ Андр. Фоксъ (г. Молога).

Виртембергско-Онежскій техническо-инспекціонный участокъ.

Вытегорскаго округа путей сообщенія.

(Водный путь Герцога Александра Виртембергскаго).

Завѣд. уч.—инж. пут. сообщ. ка. Алдръ Абрам. Анимовъ (м. Кузьминка, близъ г. Кириллова); нач. Кириллов. судох. дист.—ка. Никл. Як. Карповъ (тамъ-же); техн. уч.—кс. Як. Аким. Усачевъ (тамъ-же).

Маринскій водный путь, техническіе, технич.-инспекц. участки.

Вытегорскаго округа путей сообщенія.

Завѣд. 4-мъ технич. инспекц. уч.—инж. пут. сообщ. кс. Адамъ Матв. Габерфельдъ (г. Бѣлозерскъ, набер. кан., к. д.); завѣд. 5-мъ технич. уч.—инж. пут. сообщ. ттс. Ив. Вас. Петрашень (г. Череповиць); завѣд. 2-мъ инспекц. уч.—(п. д.) ис. Серг. Ил. Маньковскій (г. Череповецъ); начал. судов. дист.: 4-й—ттс. Вас. Вячесл. Вѣщезеровъ (въ с. Ивановъ-Боръ, Бѣлозер. у.) и 5-й—ттс. Мих. Григ. Юдкинъ (г. Череповецъ); начал. судов. постовъ: въ м. Чайка—клер. Ив. Андр. Макарьевъ, нижней Шексны—клер. Леопольд. Фауст. Чеховичъ (д. Пехтѣево, Черепов. у.), въ районѣ отъ Череповца до Черной Гряды—Ив. Ив. Ристланки (г. Череповецъ).

Вышневолоцкое отдѣленіе (того-же округа).

Помощн. инсп. судов. исп. об. пом. нач. отд. по 4-му уч.—ттс. инж. Евг. Леопольд. Фрейбургъ (въ Опеч. пос.); нач. судов. дист.: 6-й—ттс. Матв. Вас. Васильковъ (въ Потерпѣлицахъ), 7-й—ттс. Никл. Харитон. Матвѣевъ (въ Опеченскомъ посадѣ).

Николаевская желѣзная дорога въ предѣлахъ Новгородской губ.

(По службѣ пути и зданій).

Начальн. участк. службы пути: 2-го—ка. Серг. Дм. Донченко (ст. Любань), 3-го—ис. Влад. Конст. Жандръ (ст. М.-Вишера), 4-го—ка. Мих. Фед. Передольскій (ст. Окуловка), 5-го—кс. Евг. Алдр. Ракинтъ (ст. Вологое); пом. нач. участк. службы пути: 2-го—ттс. Эрастъ Пет. Меднисъ (ст. Любань), 3-го—кск. Георг. Карл. Де-Гаазъ (ст. М.-Вишера), 4-го ка. Казим. Казим. Эльжановскій (ст. Окуловка), 5-го—ттс. Вас. Пет. Ивашовъ (ст. Вологое).

(По матеріальной службѣ).

Начальн. 2-го уч. матер. службы—ка. Алдръ Вас. Ивановъ (ст. М. Вишера). Смотрит. скл. матер. службы: Любанскаго—пот. двор. Влад. Вас. фонъ-Ганъ (ст. Любань), М.-Вишерск.—мѣщ. Никл. Ив. Шепелевъ (ст. М.-Вишера), Окуловскаго—кр. Ал-ѣй Антип. Виноградовъ (ст. Окуловка), Вологовскаго—личн. поч. гр. Алдръ Георг. Звѣревъ (ст. Вологое), Боровичскаго—мѣщ. Пав. Леонт. Исаевскій (ст. Боровичи).

(По службѣ движенія).

Начальники станцій: Ушаки—кр. Вас. Никандр. Устиновъ, Рябово—мѣщ. Ив. Петр. Мягги, Любань—лич. поч. гр. Ант. Климен. Баримовъ. Померанье—мѣщ. Пав. Вас. Орловъ, Бабино—мѣщ. Пав. Ив. Букловскій, Торфяной—лич. поч. гр. Веніам. Пав. Марковинъ, Чудово—лич. поч. гр. Вас. Ив. Лебедевъ, Волхово—лич. поч. гр. Ил. Тим. Блиновъ, Дубцы—мѣщ. Никл. Фед. Клещевъ, Гряды—мѣщ. Ив. Ив. Дѣевъ, Бол.-Вишера—лич. поч. гр. Ив. Алдр. Колоколовъ, М.-Вишера—двор. Густ. Казим. фонъ-Рихтеръ, Красненка—кр. Никл. Григ. Ермолаевъ, Бурга—кр. Пав. Арсен. Арсеньевъ, Мста—кр. Ант. Ил. Савиновъ, Веребье—мѣщ. Фед. Алдр. Миллеръ, постъ Оксочи—кр. Мих. Сем. Лоцманенко, Торбино—лич. поч. гр. Никл. Прок. Горюновъ, Вялка—кр. Ив. Ант. Коверзневъ, Боровенка—мѣщ. Ал-ѣй Ив. Артемьевъ, Заозерье—(вакансія), Окуловка—пот. поч. гр. Евг. Салер. Орловъ, Яблоновка—кр. Мих. Пет. Бѣловъ, Угловка—мѣщ. Пав. Пет. Тихомировъ, Селище—мѣщ. Пет. Степ. Прокофьевъ, Лыкошино—пот. поч. гр. Вас. Пет. Чернышевъ, Алешинка—мѣщ. Вас. Пет. Ивановъ, Березайка—мѣщ. Конст. Алдр. Васмутъ, постъ 293 в.—кр. Ег. Ил. Смирновъ, Бологое—пот. поч. гр. Алдръ Климов. Левтѣевъ; ревизоры движ.: 2-го уч.—и. д. кс. Анд. Анд. Назаренко (ст. Любань), 3-го уч.—и. д. кс. графъ Серг. Юрьев. Подгоричани-Петровичъ (ст. Окуловка) и 4-го уч.—кс. Никл. Ив. Тихфинскій (ст. Бологое); по сл. тяги нач. уч. тяги: нач. Любанскаго депо—мѣщ. Ив. Ив. Курдюмовъ (ст. Любань), нач. 2-го уч. тяги—инж.-техн. Влад. Евг. Шкалинъ (ст. М.-Вишера); пом. его: инж.-техн. Феликсъ Осип. Зеленскій, дежурныя по депо: личн. почет. гр. Никл. Арт. Пормаковъ и двѣ вакансіи; нач. Окулов. оборот. депо—лич. поч. гр. Дм. Вас. Бѣднягинъ (ст. Окуловка); нач. 3-го уч. службы тяги—инж.-мех. Георг. Поликарп. Адашевъ (ст. Бологое), пом. его—инж.-техн. двор. Никл. Никл. Мельницкій, кр. Никл. Алдр. Тимофѣевъ, инж.-техн. Георг. Никл. Парижскій и одна вакансія; врачи: 3-го уч.—нч. Влад. Влад. Геммельманъ (ст. Любань), 4-го уч.—нс. Серг. Флав. Симоничъ (ст. М.-Вишера), 5-го уч.—нч. Алдръ Пав. Орловъ (ст. Окуловка), 6-го уч.—ка. Филагорій Никан. Маноевъ (ст. Бологое), Бологовск. больн.—нс. Пет. Ив. Васильевъ (ст. Бологое).

Борович. участ. Нач. ст. Боровичи—лич. поч. гр. Макаръ Дан. Литохинъ.

Управленіе Сѣверныхъ желѣзныхъ дорогъ.

Обухово-Волгодская линія.

По службѣ пути.

Начальники участ.; 21-го Алдръ Алдр. Семеновъ (ст. Вологда), 22-го Алдръ Ал-ѣев. Третьяковъ (ст. Череповецъ), 23-го Вяч. Евст. Попель

(ст. Бабаево), 24-го Влад. Алдр. бар. Таубе (ст. Тихвинъ), 25-го Вас. Фед. Мейндорфъ (ст. Званка).

По службѣ тяги.

Начальники участ.: 14-го Влад. Фед. Коноваловъ (ст. Бабаево), 15-го Никл. Арсеньев. Гавриловъ (ст. Званка). Начал. депо: Ив. Никл. Никитинъ (ст. Череповецъ), Георг. Ал-ѣев. Грибакинъ (ст. Тихвинъ).

По службѣ движенія.

Начальники станц.: Черенцово Никл. Ив. Королевъ, Тихвинъ—Мих. Ив. Берцевъ, Большой Дворъ—Влад. Вас. Кожевниковъ, Чудцы—Пет. Мих. Голубновъ, Заборье—Алдръ Апполин. Марціевскій, Тешемля—Пав. Никл. Максимовъ, Бабаево Вас. Вас. Семеновъ, Сіучь—Федор. Тимоф. Михайловъ, Уйта—Алфредъ Карл. фонъ-Рейцъ, Кадуй—Мих. Ив. Ломаковскій, Суда—Рихардъ Иоган. Тоуардъ, Череповецъ—Мих. Евген. Евгеніевъ, Шеломово—Алдр. Ив. Жулинъ, Шексна—Вас. Сем. Волковъ, Ефиловская—Август. Андр. Вимбергъ.

По службѣ врачебной.

Врачи: Як. Георг. Клоковъ—ст. Тихвинъ, Пет. Як. Преображенскій—ст. Бабаево, Дм. Ал-ѣев. Крюковичъ—ст. Череповецъ, Брон. Фелиц. Жебровскій—ст. Званка, Влад. Никиф. Морозовъ и Каз. Берnard. Кажинскій оба на ст. Вологда.

Общество Московско-Виндаво-Рыбинской желѣзной дороги.

С.-ПЕТЕРБУРГСКАЯ СѢТЬ.

Управленіе сѣти: Петербургъ, Загородный № 52.

Управляющій дорогами—инж. пут. сообщ. кс. Влад. Ив. Святицкій, помощ. упр. дор. и его замѣс.:—кс. Ив. Никл. Урбанскій; начал. службы пути и здан.—кс. Влад. Вас. Горячковскій; начал. службы движ. и телеграфа и 2 замѣст. управ. дор. инж. пут. сообщ. ттс. Борисъ Дм. Воскресенскій; начал. службы тяги: инж.-мех. отст. ка. Илья Вас. Пысинъ; начал. матеріал. части: инж. пут. сообщ. кс. Казим. Клетіев. Ходоровскій, старшій врачъ лекарь, кс. Петръ Як. Мезавцевъ; главный бухгалтеръ канцел. служ. канцел. мин. пут. сообщ. Ив. Филип. Кукушкинъ; правитель канцел. отст. кдр. Сем. Мих. Карчевскій.

Линія Рыбинско-Псковская (въ предѣлахъ Новгородской губерніи).

Начальн. участ. пути инж. пут. сообщ. X-го уч.—кск. Пав. Григ. Таллако (ст. Медвѣдево), IX уч.—кск. Евг. Никл. Лавровъ (гор. Валдай); VIII уч.—кск. Мих. Никл. Курепинъ (г. Стар. Русса), IV-го уч. службы тяги инж.-механ. Влад. Алдр. Проворихинъ, помощ. его инж. пут. сообщ. Карль Амврос. Коцѣлло (ст. Медвѣдево); начал. депо ст. Пола мѣщ. Ив. Алдр. Коноплевъ; завѣдующій складомъ ст. Медвѣдево Ив. Григ. Бѣлозеровъ; начальн. III-го уч. сл. движ.—инж. пут. сообщ. Леон. Всевол. Носовъ (Ст. Русса); начальн. станцій: ст. Кафтино—кр. Никл. Нил. Быковъ, ст. Медвѣдево—личн. поч. гр. Фил. Львов. Жебелевъ, помощникъ его—пот. поч. гр. Селив. Флегонтов. Александровъ, ст. Едрово—Алдр. Петр. Преображенскій—личн. поч. гр., помощ. его—мѣщ. Вал. Мих. Федоровъ, ст. Валдай кр. Ал-ѣй Сем. Кирасировъ, помощ. его—мѣщ. Никл. Алдр. Клевцовъ, ст. Дворецъ—поч. гр. Вас. Сав. Дроздовъ, помощ. его—мѣщ. Никл. Алдр. Запасный, ст. Любница—мѣщ. Петръ Пет. Второвъ, помощ. его—кр. Ар. Еф. Румянцевъ ст. Лычково—мѣщ. Ант. Фед. Тофпенецъ, помощн. его—кр. Мих. Як. Панфиловъ, ст. Бѣглово—кр. Зин. Фед. Федоровъ, пом.—пот. поч. гр. Алдр. Евсеѣв. Преображенскій, ст. Пола—кр. Фед. Еф. Ефимовъ, пом. его Никл. Серг. Яковлевъ, ст. Парфино—мѣщ. Сем. Пав. Вейцъ, помощ. его—мѣщ. Федос. Григ. Лататуевъ, ст. Старая Русса I—мѣщ. Генр. Генр. Лейманъ; помощ.—дв. Целестинъ Пет. Краевскій, ст. Тулебля—лич. двор. Вас. Вас. Малиновскій, помощ. его—мѣщ. Мих. Ал-ѣев. Петровъ, ст. Волоть мѣщ. Алдр. Конст. Банщикова, пом. его—мѣщ. Леон. Ив. Новотельновъ, ст. Морино—Арк. Мих. Сарбуновъ, пом. его Ант. Адам. Комаръ.

Линія Новгородская.

Начальн. XIV-го уч. службы. пути—инж. пут. сообщ. кск. Мих. Иллариѣв. Архангельскій (въ г. Новгородѣ); начал. VI-го уч. служ. тяги—инж. техн. Евген. Викт. Андре-Димо; завѣд. Новгород. складомъ—Никл. Андр. Ильчинъ; начальн. V-го уч. служ. движ.—двор. Серг. Осип. Цитовичъ (въ г. Новгородѣ); старшій агентъ ст. Чудово—двор. Ив. Рафаил. Томашевскій, начальники станцій: Трегубово—мѣщ. Ив. Федор. Соколовъ, Спасская Полисть—мѣщ. Ив. Павл. Селиверстовъ, Мясной Боръ—мѣщ. Алдръ Вас. Евстратовъ, Подберезье—кр. Ал-ѣй Григ. Романовъ, Новгородъ—мѣщ. Григ. Пав. Шульманъ, помощ. его—кр. Алдръ Ив. Семкинъ, Борокъ—лич. поч. гр. Мих. Евг. Соловьевъ, Шимскъ—мѣщ. Ив. Карп. Васильевъ, Шелонь—мѣщ. Влад. Ив. Луневъ, Верещино—двор. Серг. Фед. Кудрявцевъ, Перетерка—кр. Ив. Як. Денисовъ, Старая Русса II—Начальн. ст. Русса I.

Вѣдомства учрежденій Императрицы Маріи.

Губернское Попечительство дѣтскихъ пріютовъ.

(Губернаторскій домъ).

Предсѣдат. — Губернаторъ; дѣйств. члены: губ. предв. дв., вице-губ., директ. народн. учил., предсѣд. губ. зем. упр., городск. голова, почетн. попечит. Николаевск. дѣтск. пріюта: вдова тс. Елизав. Владим. Лерхе, супруга дсс., княг. Софія Никл. Васильчикова и попечител. пріюта супруга сенатора, гоф. Высоч. Двора, граф. Ал-ра Дм. Медемъ и директ. пріюта нс. Вас. Вас. Скобѣевъ; почетн. члены: высокопреосв. Гурій архіеп. новг. и старор., пот. поч. гр. Никл. Дм. Полежаевъ, инж. дсс. Генр. Иппол. Свѣнцицкій, сс. Алдръ Іосиф. Гинтовтъ, пот. поч. гр. Конст. Стан. Садовскій (онъ-же казначей), пот. поч. гр. Ив. Емельян. Кузнецовъ, лич. двор. Як. Мих. Поздѣевъ, куп. Ив. Ал-ѣев. Чупаевъ, куп. сынъ Фед. Андр. Забѣлинъ, двор. гск. Степ. Алдр. Струбинскій, кск. Ив. Карлъ-Францъ Оскаровичъ Доманевскій, клр. Як. Ив. Савичъ, двор. Алдръ Ив. Миллеръ, Мих. Никл. Городецкій, пот. поч. гр. Дм. Никл. Степановъ, пот. поч. гр. Никл. Никиф. Федоровъ, кс. Фед. Троф. Кураповъ, лич. поч. гр. Карлъ-Оскаръ-Магнусъ Іонъ, кр. Вас. Митроф. Смирновъ, сс. Никл. Апол. Лашковъ, нс. Леонидъ Іоак. Стальновъ, двор. клр. Влад. Прововичъ Гайдебуровъ, ка. Мих. Никл. Маймескуловъ, дѣлопр. — ка. Андр. Вендикт. Ивановъ; пом. дѣлопр. — гск. Арк. Пав. Креницкій.

Военное Министерство.

22-я пѣхотная дивизія.

(Въ г. Новгородѣ).

Начальн. 22-й пѣх. див. — генер. штаба ген.-лейт. Влад. Аполл. Олоховъ; команд. 1-й бриг. — ген.-м. Влад. Алдр. Раевскій; команд. 2-й бриг. — ген.-м. Адамъ Юрьевичъ Станкевичъ; начал. штаба — генер. штаба плк. Ал-ѣй Ив. Черепенниковъ; стар. адъют. по стр. части — генер. штаба кап. Григ. Дм. Быстрѣевскій; старш. адъют. по хоз. части — шт.-кап. Вас. Алдр. Семеновъ; дивиз. врачъ — сс. Никл. Ал-ѣев. Рѣшетовъ; прикомандир. къ штабу: поруч. 88-го пѣхотн. Петровскаго полка Бор. Вас. Пятницкій и 87-го пѣх. Нейшлотскаго полка Гавр. Исид. Смирновъ.

85-й пѣхотный Выборгскій полкъ.

(Гор. Новгородъ).

Командиръ полка—плк. Алдръ Вас. Божеряновъ. подполк.: Пав. Мих. Федоровъ, Дм. Людв. Игнатовичъ, Влад. Влад. Зануцци, Стан. Влад. Соколовскій, Дм. Конст. Плясовъ; капит.: Ал-ѣй Ив. Михайловъ, Алдръ Ив. Миссюнасъ, Ал-ѣй Пав. Быстровъ, Влад. Влад. Крикмейеръ, Георг. Никл. кн. Сумбатовъ, Юлій Альфонс. Коссовскій, Антон. Гераним. Александровичъ, Стан. Капут. Закржевскій, Леон. Карл. Блофіельдъ; Серг. Влад. бар. Энгельгардтъ, Конст. Арк. Никитскій, Казим. Ал-ѣев. Змиградскій, Калистратъ Георг. Беридзе, Вас. Вас. Никитинъ, Пет. Алдр. Лоздовскій, Иппол. Леон. Чарновскій; шт. капитаны: Евг. Серг. Пестриковъ Никл. Ив. Куценко, Андр. Георг. Янковичъ, Алдръ Вас. Буслаевъ, Никл. Алдр. Оллонгрень, Ив. Викт. Мамонтовъ, Дм. Евг. Вамелкинъ, Ив. Пет. Жуковъ, Андр. Мих. Рябининъ, Генрихъ Иг. Дементьевъ, Ив. Алек. Хурма-лайнъ, Никл. Конст. кн. Гедевановъ, Ал-ѣй Ал-ѣев. Никольскій, Конст. Серг. Мулюкинъ, Мих. Евг. Трипецкій; поручики: Левъ Ант. Брыныхъ, Еф. Ег. Войтеховичъ, Ал. Евг. Ступачевскій, Конст. Вас. Федоровъ, Бор. Мир. Гро-мовъ, Мих. Мих. Шоттенъ, Георг. Андр. Ржепинскій, Никл. Мих. Шоттенъ. Пет. Ал-ѣев. Никольскій, Леон. Як. Соболевъ, Влад. Ив. Поповъ, Аппол. Мих. Лускино, Вас. Ив. Солодухинъ, Григ. Ив. Діомидовъ II, Всев. Дм. Горлов-скій, Мих. Еф. Андріевскій, Мих. Алдр. Бурдуковъ, Дм. Пет. Дурново, Алдръ Фед. Оландеръ, Ант. Мих. Михайловъ, Бор. Вас. Добромысловъ I, Ник. Алдр. Спицинъ, Вяч. Вас. Добромысловъ II. Алдръ Пав. бар. Витте, Вас. Пет. Никитинъ, Пет. Пав. бар. Витте, Леон. Евг. Вамелкинъ, Вас. Вас. Сычевъ; подпор.: Мих. Алдр. Ильинъ, Мих. Ал-ѣев. Ушаковъ; прапорщ.: Алдръ Алдр. Селезневъ Викт. Ал-ѣев. Смирновъ, Никл. Вас. Добромысловъ, Анатолій Никл. Кириловъ, Илья Влад. Антиповъ, Мих. Петр. Струзеръ; стар. врачъ—сс. Мих. Мих. Заболотскій; млад. врачи: Ант. Влад. Бранденбургъ, ка. Мих. Никл. Маймескуловъ, ка. Мих. Мих. Александровъ. Свящ.—Вас. Никл. Кришницкій. Дѣлопр.—гск. Григ. Дороф. Черновъ. Капел.—квр. Георг. Мих. Редеръ. Оруж. маст.—квр. Никл. Ив. Либерскій.

86-й пѣхотный Вильманстрандскій полкъ.

(Гор. Старая Русса).

Команд. полка—плк. Никл. Ив. Тихомировъ; полков. адют.—шт.-кап. Георг. Фед. Варронъ; подполк.: Ив. Ив. Умняковъ, Пет. Вас. Мещерскій,

Серг. Алдр. Лемешевскій, Деонис. Феофил. Шляпинъ, Никл. Серг. Ефимовъ; капит.: Іуліанъ Як. Лобикъ. Мих. Никонор. Воиновъ, Георг. Алдр. Пулло, Пет. Конст. Вороновъ, Вас. Дм. Цвѣтковъ, Никл. Евген. Поповъ, Евген. Павл. Коведяевъ, Пет. Никл. Дмитріевъ, Ив. Іосиф. Казенасъ, Пет. Алдр. Меньтюковъ, Ант. Панаютов. Пантелли, Ив. Ив. Александровъ, Никл. Георг. Диринъ, Ив. Мих. Родіоненко, Георг. Никиф. Лопатниковъ, Никл. Фед. Зеньковичъ; шт. капит.: Феликсъ Игн. Воллодзько, Никл. Мих. Коншинъ, Влад. Ив. Загальскій, Григ. Ив. Доброхотовъ, Евг. Андр. Войшъ, Валент. Алѣев. Кудрявцевъ, Евг. Вас. Рылковъ, Никл. Алдр. Рожалинъ, Аполлосъ Елемент. Семеновъ, Ив. Ив. Тхоржевскій, Серг. Никл. Беклемишевскій, Ардаліонъ Ардаліон. Зиновьевъ, Викт. Адам. Бычковскій, Алдръ Вас. Нимцигъ, Герасимъ Григ. Максимовъ, Густ. Фридрих. Кунносъ, Серг. Ив. Афанасьевъ, Вас. Алдр. Гакенъ, Адамъ Леон. Оношко; поручики: Всевол. Никл. Годлевскій, Конст. Матв. Кирилловъ, Пет. Пав. Петропавловскій, Пет. Вас. Демпель, Пав. Георг. Диринъ, Дм. Як. Вознесенскій, Никл. Пет. Липовичъ, Ив. Онисим. Ивановъ, Леонтъ Вас. Рогачевъ, Ал-ѣй Еф. Метлинскій, Адольфъ Юліусъ Оттов. Спринцъ, Григ. Митроф. Реутскій, Никл. Вас. Кетцбергъ, Евг. Ив. Демидовъ, Вас. Вас. Береславскій, Никл. Ив. Тхоржевскій, Фед. фед. Зеньковичъ; подпоруч.: Никл. Никл. Сперанскій, Пав. Вас. Красовскій, Пет. Валеріан. Захаровъ, Мих. Алдр. Максимовъ, Густавъ Ив. Лиліенфельдъ, Эмиль Ив. Габеръ; прапорщ.: Никл. Никл. Дементьевъ, Веніам. Пав. Петропавловскій, Алдръ Фед. Фодоровъ; дѣлопроизв.: кск. Мих. Готфрид. Вегнеръ; старш. врачъ—кк. Конст. Вас. Абросимовъ; младш. врачи: пс. Омеръ Алдр. Байрашевскій, ка. Евг. Фридрих. Біонъ, Серг. Христоф. Фихтнеръ; классн. медиц. фельдш. ттс. Ив. Гавр. Андреевъ; свящ.—Ал-ѣй Ив. Желобовскій; капельмейстеръ, кск. Вячес. Франц. Козель.

87-й пѣхотный Нейшлотскій полкъ.

(Полковой штабъ, 2, 3 и 4 бат. въ Аракчеевскихъ казармахъ, а 1 бат. въ Бронницкихъ казармахъ. Новгородскаго уѣзда).

Команд. полка—плк. Никл. Гавр. Торчаловскій; подполк.: Юрій Конст. Пальчевскій, Ив. Алдр. кн. Меликовъ, Ив. Вас. Полетаевъ, Никл. Ив. Симановъ, Фед. Карл. Шульцъ, Эдуардъ Іосиф. Топчевскій; капит.: Викт. Дм Романовъ 1-й, Никл. Никл. Булановъ, Янъ-Таичевъ Стан. Бавтръ, Ипполитъ Иппол. Реуттъ, Алдръ Алдр. Кузнецовъ, Пет. Август. Тейсъ, Ив. Конст. Гольвидисъ-Быковскій, Алдр. Никиф. Михайловъ, Мат. Пет. Костроминъ; Капитонъ Еф. Даниловъ, Алдръ Алдр. Берндтъ, Алдръ Аркад. Никитскій,

Ром. Ром. Романовъ 2-й, Фед. Фед. Быстровъ Серг. Ив. Хорошкевичъ, Алдръ Ант. Хоцевичъ; шт.-капит.: Серг. Серг. Демчинскій, Як. Ричард. Канненбергъ, Пав. Вас. Чудиновъ, Алдръ Арт. Петровъ 1-й, Мих. Никл. Фектушевъ, Францъ Викент. Черневскій, Дм. Алдр, Петровъ 2-й Влад. Валентин. Кржижевскій, Никл. Влад. Родіоновъ, Ал-ѣй Ив. Савельевъ, Георг. Сем. Куделинскій, Ив. Пав. Павловъ, Алдръ Роберт. Будревичъ, Вас. Ал-ѣев. Башкинъ. Алдръ Ник. Рудановскій, Павл. Пет. Артамоновъ, Вас. Алдр. Петровъ 3-й; поручики: Алдръ Данил. Никифоровъ, Конст. Гонорадъ Целестин. Фердинад. Де-Кастро-Ляцердо, Влад. Мих. Григорьевъ, Никл. Георг. Прохоровъ, Никл. Конст. Андреевъ, Бернгардъ—Никл. Георг. Августов. Рейнфельдтъ, Пав. Ив. Прошутинскій, Никл. Никл. Елисѣевъ, Гавр. Исид. Смирновъ, Серг. Ив. Котовъ, Пав. Ак. Сергѣевъ, Вален. Ив. Анисимовъ, Никиф. Поликарп. Аристарховъ, Анд. Анд. Егоровъ, Никл. Мих. Гавриловъ, Станиславъ-Болеславъ Эдуард. Чаплицкій; подпоруч.: Вѣйнэ Ив. Алкію, Алдръ Ив. Батрунъ, Конст. Владим. Ивановъ, Влад. Андр. Мѣщановъ, Фед. Ефим. Тереховъ, Исид. Викент. Зенковичъ, Серг. Конст. Андреевъ, прапорщ.: Вас. Ion. Долговскій, Ив. Мих. Александровъ, Алдръ Станисл. Зацимовскій, Мих. Мих. Эльснеръ; старш., врачъ—кс. Влад. Мих. Павловскій; млад. врачи.—кс. Гавр. Никл. Субботинъ, Алдръ Пет. Поповъ, и Тих. Мих. Степановъ; вольнонаемный капелъм—Вас. Пет. Гайсинскій; свящ.—Дм. Мих. Воиновъ, дѣлопроизв.—Алдръ Пав. Нусъ.

88-й пѣхотный Петровскій полкъ.

(Полковой штабъ, 1-й бат. въ Грузинскихъ казармахъ (с. Грузино, Новг. у., 2-й бат. въ Муравьевскихъ казарм.. 3-й и 4-й бат. въ Масленицкихъ казарм. Новгородскаго уѣзда).

Команд. полка—полк. Мих. Григ. Ерогинъ; подполк.: Вит. Григ. Ивановъ, Серг. Вас. Дьяковъ, Вас. Григ. Александровъ, Вас. Степ. Смирновъ, Никл. Влад. Елагинъ; капитаны: Алдръ Алдр. Ушаковъ, Мих. Вас. Власовъ, Игн. Фом. Піотухъ, Никан. Анемподист. Богдановъ, Андр. Як. Сребрянскій, Алдръ Алдр. Лебедевъ I, Iос. Мих. Надежинъ Пав. Дм. Свистуновъ, Пав. Никл. Пироговскій, Пет. Ив. Левитскій, Ал-ѣй Григ. Никифоровъ, Феофанъ Никл. Лебедевъ II; Герм. Герм. Владыкинъ, Евг. Алдр. Ланской, Вас. Карл. Трейгутъ Фад. Генр. Тржеецкій; шт.-капит.: Пав. Вас. Крылосовъ, Никл. Григ. фонъ-Дерфельденъ, Левъ Викт. Деревягинъ, Вас. Алдр. Семеновъ, Пет. Спир. Хвастуновъ, Никл. Андр. Заводскій, Пет. Конст. Чемезовъ, Ив. Ал-ѣев. Боровновъ, Пет. Пет. Дубининъ, Никл. Фот. Соловьевъ, Прох. Григ. Глазовъ, Робертъ Филип. Делль, Никл. Ал-ѣев. Игумновъ, Теофиль-Стан-

Бронисл. Гонсіоровсій; поруч.: Серг. Мих. Хитрово Алдр. Плат. Папинъ, Никл. Никл. фонъ-Клугенъ, Ив. Маркт. Нуркъ Андр. Андр. Писаревъ, Алдръ Пет. Храмцовъ, Алдръ Ив. Шацкій, Никл. Ив. Соколовъ, Серг. Сем. Климовъ, Бор. Вас. Пятницкій, Григ. Алдр. Васильевъ, Мих. Алдр. Дувановъ, Ив. Ив. Ивановъ, Серг. Никл. Барцевъ, Бор. Пав. Соколовъ; подпоруч.: Пет. Демьян. Ивановъ Влад. Сем. Лавыгинъ, Влад. Фед. Федоровъ, Алдръ Конст. Ивановъ, Алдръ Георг. Юстъ-Норбатъ, Юст. Стан. Шадбей, Конст. Эдуард. фонъ-Геннигсъ, Серг. Алдр. Дитловъ, Як. Як. Юршевскій Ростисл. Конст. Самусъ, Никл. Вас. Ильинскій; прапорщ.: Лавр. Демян. Герасимчукъ, Пет. Алдр. Здитовецкій; старшій врачъ—кс. Пет. Алдр. Добатовкинъ; врачи: кс. Никл. Никл. Княжецкій, Фед. Папт. Павловъ, ис. Алдръ Ив. Можяевъ, д'блпр. по хоз. части—гск. Ив. Степ. Чернаковъ, кл. Ипп. Ив. Гапановичъ; свящ.—Конст. Моис. Серпуховъ.

199-й пѣхотный резервный Свирскій полкъ.

(с. Медвѣдь Новгородскаго уѣзда).

Командиръ полка—полк. Никл. Карл. Тепферъ; подполк.: Фед. Фед. Степановъ, Конст. Ив. Волькенау, Фед. Сем. Бѣлавинъ; капитаны: Анатол. Вас. Новиковъ, Никл. Калинин. Маскинъ, Домин. Іос. Пашкевичъ, Влад. Ив. Саллакъ, Конст. Алдр. Сергѣевъ, Никл. Алдр. Соковичъ, Алдръ Карл. Розенбергъ, Геронт. Мих. Дементьевъ; шт.-кап.: Вас. Вас. Лазаревъ, Чеславъ-Феликсъ Анатол. Петровскій, Алдръ Пав. Глѣбовскій, Викент. Викент. Кршивицкій, Алдръ Ал-ѣев. Кривалевъ, Артем Степ. Шibaевъ, Никл. Ив. Плаховъ, Алдръ Мартин. Индриксонъ, Илья Матв. Росляковъ, Леон. Евгр. Сутковскій, Аркад. Матв. Русначенко, Алдръ Осип. Вайчушкинъ, Никл. Никл. Яковлевъ, Серг. Евг. Поповицкій, Алдръ Алдр. Бераметовъ Никл. Алдр. Кавелинъ; поруч.: Евг. Никл. Оленевъ, Алдръ Ив. Прѣснухинъ Никл. Ал-ѣев. Лупановъ, Пав. Дормид. Гурьевъ, Евг. Алдр. Шахматовъ, Алдръ Фед. Правитскій, Апол. Серг. Покидовъ, Іос. Станисл. Покорскій; подпоруч.: Алдръ Вас. Макаровъ, Пет. Алдр. Королевъ, Алдръ Ив. Царенковъ, Мих. Ал-ѣев. Леоновъ, Георг. Пет. Вороновъ, Конст. Никл. Допель-Маеръ, Влад. Викент. Богдановичъ, Алдръ Данил. Бетановъ, Андр. Ил. Соколовъ; прапорщ.: Алдръ Серг. Архиповъ; врачи: сс. Мих. Фед. Гавриловъ, ка. Евг. Ив. Кигель; д'блпроиз. по хоз. част. кск. Пав. Ил. Шаталовъ; свящ. Алдръ Епиепт. Ключаревъ.

22-я Артиллерійская бригада.

(Въ гор. Новгородѣ).

Командиръ бриг.—ген.-м. Степ. Никл. Златарскій (Софійск. площ., д. Дворянск. собранія); команд. дивиз.: 1-го—плк. Алдръ Ив. Семеновъ,

2-го — плк. Никл. Никл. Мальковскій; и. д. бригад адъют. — прч. Конст. Андр. Сокологорскій; бриг. казнач. — подпр. Влад. Алвр. Фюрстенау; врачи: стар. — кс. Ал-ѣй Никл. Бриллиантовъ, млад. — ис. Григ. Ив. Виноградовъ; ветер. врачъ — нч. Андр. Серг. Ивановъ; дивиз. адъют. 1-й дивиз. подпрч. Георг. Ив. Теодори; команд. бат. подполк: 1-й — Вас. Алдр. Тарасовичъ, 2-й — Мих. Никл. Добророльскій, 3-й — Алдръ Алдр. Чичинадзе, 4-й — Алдръ Гавр. Хоматьяно, 5-й — Влад. Никл. Поповъ, 6-й — Никл. Никл. Хрѣниковъ; офиц.: 1-й бат., стар. кап. Анд. Никл. Шамшевъ; завѣд. хоз. шт.-кап Алдръ Никл. Титовъ; млад. — Кириллъ Евген. Бергъ; 2-й завѣд. хоз. Никл. Пет. Ивановъ; старш. Глѣбъ Никл. Яременко, Серг. Ольгерд. Щербовичъ-Вечоръ; младш.: — прч. Алдръ Никл. Скляревичъ и подпр. Мих. Серг. Жуновъ, 3-й — стар. Влад. Льв. Зданкевичъ, завѣд. хоз. Влад. Ал-ѣев. Готлибъ; младш.: прч.: Евг. Никл. Ревенскій, Алдръ Влад. Копрѣевъ, подпрч. Никл. Як. Эдлеръ-фонъ-Шейманъ, старш — Влад. Евген. Малиновскій (въ команд.); дивиз. адъют. 2-го дивиз. — Солом. Давид. Гегела-Швили, 4-й бат., — старш. кап. Алдръ Алдр. Боде, завѣд. хоз. — Милій Як. Соболевъ; младш. — прч. Діомидъ Алдр. Александровичъ, подпрч. Всевол. Никл. Троицкій, подпрч. Ал-ѣй Ив. Михайловъ; 5-й завѣд. хоз. — шт.-кап. Алдръ Ст. Егоровъ, старш. — прч. Мих. Георг. Федоровъ, младш. — Пав. Никл. Ильинскій, подпрч. Конст. Никл. Антиповъ, стар. — шт.-кап. Андрианъ Ив. Ребровъ, 6-й завѣд. хоз. — кап. Пет. Григ. Александровъ, младш. — прч. Никл. Як. Капустинъ (въ команд.), подпрч. Леон. Анат. Кудрявцевъ, подпрч. Пет. Алдр. Мюнчинскій, технич. мастеръ — клр. Влад. Як. Рубашевскій и младш. медиц. фелдш. — клр. Никл. Ив. Дмитріевъ.

37-я Артиллерійская бригада.

(Въ Селищенскихъ казармахъ Новгородской губ. и уѣзда на р. Волховѣ).

Командиръ бриг. — ген.-м. Ив. Карл. Багговуть. Бриг. адъют. — подпрч. Влад. Евг. Владыкинъ. Бриг. казнач. — поруч. Вас. Пет. Кадыкинъ. Команд. дивиз, полк.: 1-го — Илья Никл. Крыловъ, 2-го Вильг. Фрид. Маллю, 3-го — Пет. Ант. Подушкинъ. Адъют. дивиз., поруч.: 1-го Всев. Пав. Левиковъ, 2-го — Пав. Алдр. Соколовъ, 3-го — Конс. Ант. Нарушевичъ I. Команд. батр., подполк.: 1-й — Алдръ Федот. Киселевъ, 2-й Никод. Никод. Жданко, 3-й — Никл. Алдр. Гавриловъ, 4-й — Юлій Арнольдъ Леопльдь Фед. Рейнгардтъ, 5-й — Леон. Евграф. Зомеръ, 6-й — Алдръ Карл. Майеръ, 7-й — Мих. Федор. Нечай, 8-й — Ив. Клавд. Иленко. Капит.: Серг. Георг. Савицкій, Мих. Никл. Арскій, Валер. Ксавр. Богдановичъ, Влад. Мих. Тихменевъ, Никл.

Пет. Бекъ, Анемпод. Алдр. Игнатъевъ, Никол. Ал-ѣев. Казачкинъ. Шт.-кап. Георг. Серг. Пономаревъ, Алдръ Ал-ѣев. Харзѣевъ, Георг. Дм. Хомутовъ, Андръ Всевол. Салаговъ, Никл. Никл. Голѣевскій, Арс. Сем. Статыгинъ, Никл. Ал-ѣев. Фриде. Поруч.: Никл. Никл. Тихобразовъ, Мих. Мих. Плавскій, Викт. Ант. Нарушевичъ II. Герг. Влад. Симоновичъ, Влад. Пав. Румянцевъ, Мих. Алдр. Држевинскій, Вас. Вас. Крошихинъ, Бор. Георг. Шаронъ, Викт. Алдръ Протасовичъ. Подпорч.: Влад. Дмит. Кирилловъ, Пав. Мих. Ксюнинъ, Никл. Казм. Боровскій, Серг. Георг. Кадомновъ, Іос. Серг. Ильинъ, Нарк. Серг. Клобуцкій, Лео-Іоаннъ-Фридрихъ-Вильгельмъ Вольдерамаровичъ Мейшенъ. Врачи: старшій.—кс. Георг. Васил. Савицкій. Ветерин.—нс. Ануфр. Як. Григоровичъ, млад. вр.—лекаръ Боргманъ. Свящ. Никл. Ив. Любецкій. Техн. маст.—кпр. Вас. Алдр. Абрамовъ.

Гвардейскій запасный кавалерійскій полкъ.

(Въ Кречевицкихъ казармахъ Новгородскаго уѣзда).

Коман. полка—ген.-м. Мих. Мих. Рындиный; помощ. по хоз. части—полк. Альф. Фед. Керный; помощ. по строев. части—полк.: Влад. Плат. баронъ Врангель и Алдръ Алдр. Петровъ; полк.: Конст. Алдр. Латынинъ, Георг. Никл. Чугуряный, Серг. Пет. Шебякинъ; ротмистры: Никл. Вас. Бординъ, Никл. Никл. Стольниковъ, Никл. Мих. Есауловъ, Мих. Евграф. Аленичъ, Алдръ Влад. Хозиковъ. Никл. Θεод. Селивачевъ; шт.-ротмистры: Стан. Никл. Юревичъ, Сам. Вас. Грейгъ, Бор. Мих. Квицинскій, Ал-ѣй Пет. Дурново; поруч.: Дм. Мих. Абашевъ, Влад. Григ. Ковалевскій, Влад. Алдр. Губинъ; прикоманд. Артуръ Фед. баронъ Финтингофъ, Вели-Гуннаръ Эмил. фонъ-Гогенталь; корнеты: Григ. Никл. Кузьминъ-Караваевъ, Дм. Степ. Шевичъ, Алдръ Викент. Сикорскій, Анат. Карл. Баранецкій, Алдръ Мих. Ошанинъ, Влад. Алдр. Юшковъ, Никл. Вас. Кузьминъ, Дм. Дм. Лебедевъ, Никл. Сем. Бочаровъ, Пет. Никл. Васильевъ; старш. полк. врачъ—кс. Евг. Влад. Гензель; младш. врачъ—Вас. Вас. Херсонскій; старш. ветер. врачъ—нс. Руусъ; младш. ветер. врачъ—Ил. Вас. Енохинъ; дѣлопроиз.—ка. Вас. Ив. Докучаевъ; полков. свящ. Алдръ Ив. Цвѣтковъ.

24-й Артиллерійскій паркъ.

(Муравьевскія казармы ст. Подберезье).

Команд. парка—плк. Никл. Степ. Виноградовъ; завѣд. хоз. онъ-же старш. офиц.—шт.-кап. Влад. Стан. Тржцинскій; млад. офиц.—прч. Вит. Ив. Уссаковскій; млад. врачъ—нс. Вас. Мих. Карташевъ; дѣлопроиз.—кпр. Леонидъ Вас. Заплаткинъ.

1-й Саперный баталіонъ.

(Въ гор. Боровичахъ).

Командиръ батал.—плк. Алдръ Вас. Волковъ; подполк.: Ром. Алдр. Климашевскій, Алдръ Влад. Любимовъ; капитаны: Алдръ Фед. Познякъ, Дм. Аппол. Шебановъ, Борисъ Эдуард. Дуже, Ал-ѣй Алдр. Багаевъ; шт.-кап.: Влад. Алдр. Филаретовъ, Никл. Алдр. Ртищевъ, Влад. Ив. Нѣшинцевъ, Никл. Вас. Коссовъ; поруч.: Фед. Фед. Ивановъ, Конст. Юльев. Берендсъ, Евг. Казим. Макаревичъ, Серг. Пет. Зенчиковъ, Никл. Никл. Суворовъ; подпоруч.: Мих. Вас. Медвѣдевъ, Никл. Ив. Братковъ, Никл. Пет. Бегильдѣевъ, Вячесл. Серг. Лукьяновъ, Серг. Вас. Музыкинъ, Георг. Дм. Лесли, Георг. Леонид. Шереметевскій; стар. врачъ—сс. Мих. Фед. Гавриловъ; дѣлопроизвод.—Никл. Ив. Гумановъ; оруж. мастеръ—ка. Филипъ Ив. Косиковъ.

Новгородская инженерная дистанція.

(Новгородъ, Петерб. улица).

Начальн. дист.—воен. инж. плк. Влад. Вас. Ооминъ (каз. зд. инж. вѣд.); помощ. нач.: воен. инж. подпл. Мих. Ив. Лилье, воен. инж. кап. Пав. Алдр. Скордули, мѣстн. инж. подпрч. Серг. Ив. Долгановъ, завѣдующ. дѣлопр.—нс. Фед. Мих. Алексѣевъ; смотрит. казармъ: въ г. Старой Руссѣ—ка. Ив. Гавр. Лапировъ, Бронницкихъ и Аракчеевскихъ—гск. Владисл. Франц. Гавловскій.

Новгородскій мѣстный лазаретъ.

(Разважская улица).

Начальн. лазар.—плк. Эдуардъ Ив. Диль; врачи старш.—дсс. Мих. Каз. Мрайскій, младш.: кс. Алдръ Вас. Малининъ, нс. Конст. Август. Варникъ, нс. Алдръ Мих. Могутовъ; управл. аптек.—кдр. Алдръ Сав. Кондрашевъ; завѣд. лазар.—нс. Никл. Флег. Ретровскій; классные фельдш.:—кск. Конст. Пав. Антоновъ и кск. Ив. Фед. Разсадниковъ.

Духовное вѣдомство.

Высокопреосвященный Гурій, Архіепископъ Новгородскій и Старорусскій.

Преосвященный Андроникъ, епископъ Тихвинскій.

Преосвященный Іоанникій, епископъ Кирилловскій.

Экономъ архіеп. дома—архимандритъ Іона.

Секретарь при архіепископѣ—кск. Мих. Кирил. Мальцевъ (Новгородскій архіерейскій домъ).

Духовная консисторія.

(Кремль, архіерейскій домъ).

Члены прот.: Соф. собора Іоаннъ Іоан. Семеновскій; Никл. соб. Адръ Пав. Семеновскій, Георгіевск. церк. Никл. Фед. Соколовъ, Софійск. соб. Анат. Іоан. Конкординъ и Звѣрина мон. Ал-ѣй Еф. Рождественскій; секрет. консист.—кск. Дм. Порф. Андреевъ; столонач: ка. Пав. Анд. Рахинскій, ка. Фед. Ник. Срѣтенскій, ка. Пав. Ив. Виноградовъ и ка. Вас. Тим. Серпуховъ; казначей консист.—ка. Пав. Анд. Соболевъ; регистраторъ—тсс. Ив. Дм. Вишневскій; архивар.—гск. Мих. Ив. Никольскій.

Настоятели мужскихъ классныхъ монастырей.

1-го класса: Хутынскаго мон. намѣстн. игум. Симонъ, архим.: Юрьева мон.—Іосифъ, Валдайскаго-Иверскаго—Іосифъ, Кирилло-Бѣлозерскаго—еписк. Іоанникій, Тихвин. Больш—архим. Іоанникій, Старорусскаго Спасо-Преображенскаго—архим. Θεодосій; 2-го класса, архим.: Невгор. Антоніева—Сергій, Невгор. Вяжищск. Никодимъ; 3-го класса: Новгородск. Кириллова—игум. Анатолий, Новгородск. Сковородскаго—игум. Нафанаиль, Новгородскаго Клопскаго—игумень Геннадій, Новгородскаго Отенскаго—игумень Анатолий, Устюжнскаго Моденскаго—игумень Валеріанъ, Кирилло-Новозерскаго—архимандритъ Митрофанъ.

Заштатныхъ монастырей: Савво-Вишерскаго—іером. Θεодосій, Перекомскаго—архим. Іоаннъ, Боровичскаго Свято-Духова—игум. Владимиръ, Тихвинскаго Дымскаго—настоят. іером. Серафимъ, Тихвинск. Бесѣднаго—игум. Сергій, Троицкой Фил.-Ирапской пуст.—іером. Анастасій, Реконской пуст.—игумень Иннокентій, настоятель Нило-Сорской пустыни—игумень Илларионъ, Воскресенскаго общежительнаго миссіонерскаго монастыря—вр. и д. настоятеля іеромон. Кирилль, Іоанно-Предтеченской Желѣзковской пустыни.—наст. іером. Анатолий.

Настоятельницаы женскихъ монастырей.

1-го класса: Новгородск. Свято Духова—игум. **Нина**; 2-го класса: Звѣрина—игум. **Ангелина**, Десятинск.—игум. **Людмила**, Сыркова—мон. **Магдалина**, Тихвинскаго Введенскаго—игум. **Аполлинарія**; 3-го класса: Новгородскаго Знаменскаго и Державинск. женск. учил. начальн.—мон. **Агнія**, Деревявицк. мон. настоят. и женск. учил. начальн.—игум. **Нина**, Кириллов. Воскр.-Горицкаго—игум. **Адріана**, Короцкаго—игум. **Магдалина**, Іоанно-Предтечен. Леушинскаго—игум. **Таисія**, Рдейской пуст.—игум. **Рипсимія**, Косинскаго—игум. **Серафима**, Ригодищенскаго—игум. **Веофанія**, Успенскаго—игум. **Могдалина**, Оералонтова мон.—игум. **Серафима**, Богородицкой женской общины—начальница монахиня **Руфина**, Филаретовой общины—и. д. начальницы монахиня **Филарета**.

Епархіалный Училищный Совѣтъ.

(Кремль, архіерейскій домъ).

Предсѣдатель—преосвящ. **Андроникъ**, еписк. Тихвинскій; члены почет.: еписк. Сухумскій **Димитрій**, рект. Новгород. дух. семин. архим. **Сергій**; члены постоян., прот.: Пет. Іоан. **Рождественскій**, Іоаннъ Іоан. **Семеновскій**, Алдръ Вас. **Лебедевъ**, Іоаннъ Никл. **Соколовъ**; преп. дух. сем.: сс. Вас. **Адріан. Раевскій**, Андр. Вас. **Гедевскій** и Влад. Фед. **Соколовъ**, свящ. Дм. Іоан. **Устрицкій**, кс. Дм. Порф. **Андреевъ**, епарх. архит. Алдръ Никл. **Дьяковъ**, епарх. наблюд. церк. школъ дсс. Пет. Никан. **Спаскій** и директ. народ. учил. дсс. Арс. Як. **Чихачевъ**; дѣлопр.—свящ. Пав. Мих. **Воскресенскій**.

Совѣтъ Епархіальнаго Братства св. Софіи.

(Канцелярія Совѣта—Андреевская ул., д. духовной семинаріи).

Предсѣдатель—Высокопреосвящ. **Гурій**, архіеп. Новг. и Старор.; пом. его: преосвящ. **Андроникъ**, еписк. Тихвинск. и архим. **Сергій**, рект. дух. семин.; непрем. членъ: прот. Іоан. Іоан. **Семеновскій**; члены: Новгород. губернаторъ дсс, Пет. Пет. **Башиловъ**, г.-л. Леон. Конст. **Артамоновъ**, архим. Юрьвск. мон. **Іосифъ**, прот. Анат. Іоан. **Конкординъ**, прот. Ал-ѣй Евѳ. **Рождественскій**; казначей—Ив. Ст. **Романцевъ**; секретарь—нс. Ив. Андр. **Головановъ**, замѣстит. къ нимъ: архим. **Іона** и сс. Пет. Ив. **Дворянскій**; зав. библиот. и иконно-книжн. склад.—свящ. Пав. Ал-ѣев. **Налининъ**.

Императорское Православное Палестинское Общество „Новгород-
скій отдѣлъ“.

(Кремль—архіерейскій домъ).

Предсѣд.—архіеп. Гурій; казн.—куп. Дм. Вас. Пирожниковъ; кандидат.
на должн. казн.—куп. Род. Никит. Красновскій; дѣлопроиз.—Влад. Никл.
Финиковъ (Москов. ул., семин. д.).

Въ гор. Новгородъ.

Уѣздный предвод. дворян. Фед. Ипполит. Щербатскій.

Городское Полицейское Управление.

Полицеймейстеръ—кс. Алдръ Филип. Сердюковъ (Москов. ул., д. Со-
ловьева); секрет.—гск. Конст. Вас. Бѣляевъ; пристава: 1-й Софійской части:
кск. Геннад. Ив. Сукинъ, 2-й Торговой части, ка. Евгр. Никл. Виноградовъ;
помощ. пристав.: 1-й части: 1-го уч. нч. Арк. Конст. Павинскій; 2-го уч.
гс. Валер. Эрнест. Вутманъ и 3-го уч. ттс. Пав. Евг. Богоявленскій; 2-й части,
2-го уч. нч. Леон. Алдр. Андріевскій, 2-го уч. клр. Вас. Серг. Алаевъ и
3-го уч. нч. Ал-ѣй Конст. Павинскій.

Сыскное отдѣленіе.

(При гор. полицейскомъ управленіи).

Вр. и. д. нач. отдѣл., нч. Вас. Як. Сергѣевъ, вр. и. д. полиц.
надзир. сыскн. отд.—нч. Викт. Григ. Михайловъ и кск. Алдръ Вас.
Тютрюмовъ.

Уѣздное Полицейское Управление.

(Коржовая ул., д. Степанова).

Уѣздный исправникъ—сс. Влад. Фед. Гутцейтъ (Коржовая ул., д.
Шульгина); помощ. исправн.—кс. Ал-ѣй Плат. Веселовскій; секретарь—
клр. Евг. Пав. Вамелкинъ (Козьмо-Демян. ул., д. Сулимова); становые прист.:
1-го ст.—ка. Мих. Данил. Нестеровъ (ст. Любань, Ник. ж. д.). 2-го ст.—гск.

Никл. Никл. **Виноградовъ** (ст. Чудово, Никл. ж. д.), 3-го ст.—ка. Никл. Ал-ѣев. **Харламовъ**, (г. Новг., Духовск. ул., д. Сперанскаго), 4-го ст.—вск. Ал. Фед. **Шмидтъ** (село Медвѣдь), 5-го ст.—ка. Никл. Никл. **Соколовскій** (д. Раглицы), 6-го ст.—ка. Дм. Ал-ѣев. **Бардашевичъ** (с. Броницы); полицейск. надзир. Грузинской вол.—нч. Вас. Вас. **Щеколдинъ** (с. Грузино).

Уѣздный врачъ—старшій по губерніи—сс. Никл. Евген. **Грѣшищевъ** (Легощая ул., д. Стрекаловыхъ).

Городовой врачъ—сс. Никл. Григ. **Чакалевъ**.

Пунктовой ветеринарный врачъ—нс. Ив. Игн. **Яниковскій** (Легощая ул., д. Ушакова).

Уѣздный Съездъ.

(Московская ул., д. Масловскаго).

Предсѣдатель—уѣздн. предвод. дворян.: члены: уѣздн. членъ окружн. суда, город. судьи: 1-го и 2-го уч., земскіе начал., почетные мировые судьи: въ должн. егермейст. Высоч. Двора дсс. кн. Пав. Пав. **Голицынъ** (г. Новгор., д. Дворян. Собр.), камеръ-юнкеръ Высоч. Двора нс. Алдръ Влад. **Болотовъ**, шталмейстеръ Высоч. Двора дсс. кн. Бор. Алдр. **Васильчиковъ**, дсс. Конст. Фед. **Масловскій**, дсс. Влад. Ал-ѣев. **Тырковъ**, дсс. Алдръ Григ. **Лутовиновъ**, дсс. Фед. Конст. **Пистолькорсъ**, пот. двор. Фед. Испол. **Щербатскій**, нс. Ник. Пет. **Пыхачевъ**, сс. Серг. Дм. **Тырковъ**, пот. поч. гр. Алдръ Алдр. **Шретеръ**, клр. Алдръ Серг. **Тырковъ**, отст. пор. Алдръ Никл. **Спицинъ**,—Григ. Виссар. **Комаровъ**,—Леонидъ Никл. **Целепи**, кн. Діодоръ Никл. **Багратіонъ-Мухранскій**; секретарь—Вас. Дм. **Рудометовъ**.

Земскіе начальники *): 1-го уч. вск. Виссар. Виссар. **Комаровъ**, 2-го уч.—ка. Дм. Дм. **Томановскій**, 3-го уч. —клр. Ст. Алдр. **Струбинскій**, 4-го уч.—вр. и. д. Вас. Ив. **Везгумскій**, 5-го уч.—гск. Ив. Евфим. **Суханинъ**, 6-го уч.—корн. зап. Евг. Алдр. **Лутовиновъ**, 7-го уч.—отст. шт.-кап. Адамъ **Казим. Кавалевскій**.

Уѣздное по воинской повинности присутствіе.

(Московская ул., д. Масловскаго).

Предсѣдатель—предв. дворянст.; члены: уѣздн. войск. начал., уѣздн. исправн., отъ земства—Ал-ѣй Вас. **Кораблевъ**, отъ города—Степ. Ив. **Петровъ**; дѣлопр.—клр. Фед. Мих. **Семеновъ**.

*) Адреса земскихъ начальниковъ см. во 2-й части.

Новгородская Дворянская Опена.

(Московская ул., д. Масловскаго).

Предсѣдатель—предвод. дворян.; члены: клр. Ал-ѣй Серг. Тырковъ и отст. полк. Вас. Евф. Суханинъ; писмовод.—нч. Пет. Ив. Костыревъ.

Уѣздное Земское Собрание.

Предсѣд. собранія—Фед. Ипполит. Щербатскій; гласные отъ 1-го избират. собранія: кн. Діодоръ Никл. Багратіонъ-Мухранскій, кн. Пав. Пав. Голицынъ, Адамъ Казим. Ковалевскій, Григ. Виссар. Комаровъ, Алдръ Григ. Лутовиновъ, Евг. Алдр. Лутовиновъ. Конст. Фед. Масловскій, Мих. Валер. Муравьевъ, Пет. Алдр. Меркуловъ, Алдръ Вас. Малининъ, Никл. Пет. Пыхачевъ, Алдръ Никл. Спицынъ, Ст. Алдр. Струбинскій, Дм. Дм. Томановскій, Ал-ѣй Серг. Тырковъ, Леон. Никл. Целепи, Макс. Ив. Энгельманъ; отъ 2-го избир. собр.: Конст. Мих. Матвѣевъ, Никл. Алдр. Марининъ, Леон. Іоаким. Стальновъ, Алдръ Алдр. Штретеръ; отъ сельск. общест.: Ив. Ант. Артемьевъ, Ив. Вас. Буксеевъ, Пав. Матв. Воробьевъ, Алдръ Пет. Исаковъ, Ал-ѣй Вас. Кораблевъ, Вас. Фед. Минаевъ, Ал-ѣй Ефим. Морозовъ, Пет. Богд. Мусъ, Никиф. Никл. Николаевъ, Алдръ Фед. Федоровъ; представит.: отъ Новгорода—гор. голова Алдръ Алдр. Соловьевъ, отъ вѣд. Госуд. Имущ.—старш. лѣсн. ревиз. кс. Нарцизъ Лавр. Піотровскій, отъ удѣльн. вѣд.—управл. 5-мъ Новг. удѣльн. имѣн. сс. Никл. Григ. Мещериновъ; депутатъ отъ дух. вѣд.—свещ. Мих. Вас. Войкъ.

Уѣздная Земская Управа.

(Сѣнная площ., соб. д.).

Предсѣдатель—отст. прчк. Алдръ Никл. Спицынъ; члены: Серг. Конст. Матвѣевскій и кр. Ал-ѣй Вас. Кораблевъ; бухгалт.—Мих. Ал-ѣев. Березинъ.

Земскіе врачи. Старшій врачъ—ка. (завѣд. Новг. зем. болн.) Серг. Пав. Георгіевскій; жен.—врачъ при больницѣ Ол. Вас. Передольская; врачи: 1-го санит. уч.—Зинаида Пет. Нейманъ, (ст. Любань), 2-го санит. уч.—Алдръ Алдр. Соколовъ, 3-го санит. уч.—(вакансія), (с. Раглицы), Грузинскій уч.—Вас. Алдр. Громовъ, (село Грузино), Тесовск. уч.—Анаст. Никл. Шимкова (дер. Вяжищи), Медвѣдскій уч.—Ольга Григ. Голубкова.

Эпидемическій врачъ—Новгородскаго губернскаго земства Викт. Григ. Мандельштамъ (Московская ул., д. Берга).

Ветеринарный врачъ—губернскаго земства по Новгородскому уѣзду Всев. Конст. Любомировъ.

Аграномъ—губерн. земства по Новгор. уѣзду Георг Алдр. Шапошниковъ.

Городская Дума.

Гласные: Конст. Фед. Масловскій, Алдръ Пав. Шумейко, Ст. Ив. Петровъ, Евг. Ив. Лебедевъ, Мих. Ив. Бархаткинъ, Ал-ѣй Вас. Евдокимовъ, Дм. Вас. Пирожниковъ, Род. Никит. Красновскій, Алдръ Алдр. Соловьевъ, Ив. Ив. Дорреръ, Конст. Мих. Матвѣевъ, Григ. Алдр. Вороновъ, Алдръ Юсиф. Гинтовтъ, Влад. Ив. Сидоровъ, Андр. Ст. Лебедевъ, Пет. Никан. Спасскій, Мих. Ив. Телѣжкинъ, Мих. Дм. Кольцовъ, Мих. Ал-ѣев. Прокофьевъ, Гавр. Як. Ивановъ, Алдръ Вас. Малининъ, кн. Пав. Пав. Голицынъ, Август. Ив. Дорреръ, Серг. Калин. Ивановъ. Вас. Ив. Шарашкинъ, Вас. Вас. Скобѣевъ, Алдръ Ив. Чмутовъ, Серг. Пет. Рыбаковъ, Никл. Ег. Алексѣевъ, Дм. Тим. Коршуновъ, Пет. Прох. Орловъ, Никл. Арс. Баркановъ и Пав. Алдр. Финиковъ.

Городская Управа.

Городск. голова—пэт. поч. гр. Алдръ Алдр. Соловьевъ; замѣст. гор. головы—поч. гр. Ст. Ив. Петровъ; члены: поч. гр. Дм. Вас. Пирожниковъ и поч. гр. Влад. Ив. Сидоровъ; гор. секретарь—клр. Алдръ Алдр. Левиттъ; бухгалт.—Ив. Аф. Малюковскій; дѣлопр.—Дм. Григ. Григорьевъ; думскіе врачи:—кс. Моис. Филип. Рабиновичъ (онъ же завѣд. бол. отд. пригород. богад.), и сс. Никл. Григ. Чакалевъ; ветер. врачи: завѣд. город. скотсбойн.—Флав. Сем. Яхонтовъ и завѣд. мясн. рынк. и микроск. стан.—Ал-ѣй Гр. Васильевъ; гор. архит.—инж. Никл. Куз. Рагулинъ; гор. аукц.—Алдръ Сем. Молчановъ; завѣд. Владим. гор. водопр.—инж. тех. Мих. Алдр. Рубакинъ.

Купеческій староста—куп. Мих. Ив. Телѣжкинъ.

Сиротскій Судъ.

Придсѣдатель—куп. Алдръ Ст. Орловъ; члены: мѣщ. Алдръ Викент. Адамовъ и Алдръ Як. Малаховичъ; дѣлопр.—ка. Вас. Серг. Александровъ.

Мѣщанская управа.

Мѣщан. стар.—Ал-ѣй Ив. Трееръ; члены: Ив. Ал-ѣев. Тарасовъ и Ив. Ив. Коптѣловъ.

Почтово-телеграфныя учрежденія.

Новг. поч.-тел. конт. II-го кл. Нач. конт.—сс. Вас. Ив. Спасо-Клинскій; пом. его—кс. Ал-ѣй Вас. Орловъ.

На ст. Чудово, поч. конт. IV кл.; нач.—нс. Георг. Дм. Базановъ, пом.—нс. Як. Пав. Соболевъ.

На ст. Волховъ, поч. тел. конт. VI кл.; нач.—тте. Францъ Викент. Полешакъ; пом. его клр. Никл. Денис. Андронниковъ.

На ст. Шимскъ, поч. отд.; нач.—клр. Алдръ Матв. Станиславовъ и поч.-телегр. чин нч. Серг. Фед. Васильевъ.

Въ Селищенскихъ каз., почт. отд.; нач.—клр. Серг. Ив. Пядинъ.

Въ с. Медвѣдѣ, почт.-телегр. отд.; нач.—ка. Мих. Влад. Гангардъ.

Въ с. Броницахъ, почт.-тел. отд.; нач.—ка. Дм. Никл. Знаменскій.

Въ с. Грузинѣ, поч.-тел. отд.; нач.—ка. Ив. Никл. Яценко.

Въ с. Оскуй, поч.-тел. отд.; нач.—(и. д.) нч. Ал-ѣй Алдр. Невскій.

На ст. Кукуй, поч.-тел. отд.; нач.—клр. Влад. Вас. Пантелѣевъ.

На ст. Любань, поч.-тел. конт. V кл.; нач.—нс. Мих. Ив. Нильскій, пом.—кс. Ал-ѣй Пет. Благовѣщенскій.

На ст. Сп.-Полисть, поч.-телегр. отд.; нач.—клр. Пав. Пет. Поспѣловъ.

На ст. Подберезье, почт. отд.; нач.—клр. Евг. Леонт. Федоровъ.

Волостныя старшины.

Апраксинской вол.—Дм. Ив. Ивановъ, Броницкой—Як. Пав. Павловъ, Высоковской—Григ. Матв. Матвѣевъ, Грузинской—Ал-ѣй Як. Орловъ, Косицкой—Пав. Никл. Николаевъ, Любанской—Мих. Пет. Петровъ, Марьинской—Никл. Ив. Дуровъ, Медвѣдской—Григ. Ив. Ивановъ, Ново-Николаевской—Андр. Андр. Шеферъ, Никольской—Никл. Дм. Юбкинъ, Подберезской—Пет. Ив. Хахилевъ, Пельгорской—Ив. Ант. Артемьевъ, Ракомской—Пет. Макс. Максимовъ, Спасско-Полистьской—Фед. Ив. Ивановъ, Самокражской—Алдръ Фед. Федоровъ, Селогорской—Тим. Вас. Васильевъ, Соснинско-Пристанской—Ив. Вас. Чекалинъ, Тесовской—Степ. Вгор. Кудряшовъ, Троицкой—Тим. Арс.

Петровъ, Трасовск.—Вас. Пав. Павловъ, Черновск.—Егоръ Никл. Николаевъ,
Чудовской—Вас. Матв. Токаревъ, Шимской—Ив. Вас. Денисовъ.

Уѣздный Членъ Окружнаго Суда—дсс. Пав. Нил. Путиловъ.

Городскіе судьи: 1-го уч.—тсс. Чубиновъ, 2-го уч.—сс. Ив. Андр.
Голубинскій.

Судебные слѣдователи: по г. Новг. и важн. дѣл.—ка. Ник. Вас.
Георгизонъ; по уѣзду: 1- уч.—ка. Юрій Дм. Кравчинскій и 2 уч.—ис. Вл.
Митр. Трезоруковъ.

Судебные пристава: по г. Новг.: ис. Никл. Конст. Воиновъ и кск.
Алдръ Сем. Морошкинъ; по Новгор. у.—гск. Никл. Сем. Карповъ; по гор.
Новг. и уѣзду—ис. Георг. Авг. Тейсъ.

Нотариусы: кск. Ал-ѣй Ив. Соцкій, кск. Гавр. Як. Ивановъ и Серг.
Пет. Рыбаковъ.

Новгородская тюрьма.

И. д. начал. тюрьмы—гск. Серг. Алдр. Михайловскій, вр. и. д.
помощн.—нч. Пет. Антон. Гилицкій; протоіер.—Пет. Евф. Рождественскій;
діаконъ—Мих. Мих. Свѣтловъ; врачъ—сс. Никл. Григ. Чакалевъ.

Податные инспектора Новгородскаго уѣзда.

1-го уч.—ка. Вас. Вас. Копыловъ (уг. М.-Михайловской и Нутной ул.
д. Андреева); 2-го уч.—кс. Влад. Ег. Федоровъ (Ново-Николаевская ул.
д. Романцевой).

1-е раскладочное по промысловому налогу присутствіе

(Ст. Чудово Никол. жел. дор., домъ Струговщикова).

Предсѣдатель—подат. инсп. 1-го уч. Новгор. у.; члены: отъ акцизн.
вѣд.—Алдръ Марк. Бронюшець-Рецкій, отъ земст.—Дм. Егор. Шатровъ, Илья
Ил. Ушаковъ, Вас. Никит. Листовъ, Никл. Пет. Аверинъ, Вас. Мих. Колесовъ,
Осипъ Як. Крыловъ, Мих. Пав. Бѣловъ, Фед. Ив. Ивановъ.

2-е Новгородское раскладочное по промысловому налогу
Присутствіе.

Предсѣд.—подат. инсп. 2 уч. Новгор. у.; члены: отъ акцизн. вѣд.—
помощ. надзирателя 1 окр. ис. Вас. Пав. Павловъ, отъ города—куп.: Никл.

Алдр. Марининъ, Мих. Ив. Телѣжкинъ и лич. поч. гр. Дм. Вас. Пирожниковъ, отъ земства—Новг. мѣщ. Тим. Алдр. Денисовъ (с. Медвѣдь), кр.: Ив. Вас. Сергѣевъ (ст. Шимскъ) и Ег. Вас. Анисимовъ (ст. Взъѣздъ); замѣст. кѣ. нимъ: отъ гор. купцы—Конст. Мих. Матвѣевъ и Андр. Степ. Лебедевъ и отъ земства—кр.: Трясовской вол. Ег. Андр. Макаровъ и Шимской вол. Дм. Григ. Чекулаевъ.

Новгородское квартирное Присутствіе.

(Ново-Николаевская ул. д., Романцевой).

Предсѣдат.—податн. инспект. 2 уч. Новгор. уѣзда; члены: куп. Никл. Алдр. Марининъ, куп. Андр. Степ. Лебедевъ, поч. гр. Влад. Ив. Сидоровъ, кс. Алдръ Ив. Семеновскій, поч. гр. Алдръ Алдр. Левиттъ.

К а з н а ч е й с т в о .

(Кремль, зданіе присутственныхъ мѣсть).

Казначей—сс. Влад. Іосиф. Шевердыковичъ-Ковалевскій (Троицкая ул., д. Рыбакова); старш. бухгалт.—нс. Алдръ Конст. Мигаловскій (Михайлов. ул., д. Константинова); кассиры: 1-го раз. ка. Андр. Тим. Каменевъ и нс. Никл. Никл. Ваучскій, 2-го разр.—нс. Пав. Ив. Лебедевъ и нч. Никл. Никл. Аксеновъ; бухгалт.: 1-го разр.—ка. Никл. Мих. Бѣлокуровъ; клр. Ал-ѣй Никл. Андреевъ, 2-го разр.—нс. Алдръ Григ. Слезскинскій, нс. Вас. Алдр. Божуковъ и гск. Андр. Арс. Лавровъ; писъмовод.—ка. Вас. Никит. Великославинскій; счетн. чин. ттс. Вас. Андр. Славновскій, нч. Мих. Зах. Гречановскій и клр. Арк. Никл. Метлинъ.

Акцизное Управление.

I-й округъ (гор. Новгор., Петербург. ул., д. Пущиной).

(Въ вѣдѣніе I-го округа входятъ Новгородскій, Старорусскій, Демьянскій и Крестецкій уѣзды).

Надзират. акц. сбор.—нс. Алдръ Марк. Бронюшець-Рецкій; старш. помощ. надзир.: нс. Пет. Ив. Борисоглѣбскій, нс. Влад. Конст. Гуть, нс. Вас. Пав. Павловъ, нс. Ив. Ромуальд. Жолкѣвскій, гск. Никл. Ал-ѣев. Лебедевъ, нч. Андръ Пав. Соколовъ; младш. помощ. надзир.: ка. Евг. Пет. Грязновъ и ка. Степ. Никит. Малюченко; старш. штат. контр. кск. Вас. Ал-ѣев. Хрѣновъ, кск. Пет. Кирил. Сысоенко, кск.

Серг. Мих. Бахаровъ, гск. Пет. Никл. Рябченко, нс. Вас. Пет. Смирновъ, ка. Фед. Никл. Бруннеръ, прап. зап. Як. Ив. Правосудовичъ, клр. Никл. Алдр. Синозерскій; младш. штатн. контр.—клр. Павл. Ив. Трухинъ, Алдръ Алдр. Стоговъ; старш. нешт. контр.—нс. Никонъ Лукичъ Громачевскій и Ив. Конст. Яновскій; младш. нештатн. контр.—кс. Ив. Игнат. Соколовскій; дѣлопроизводит.: ка. Пет. Алдр. Мирносицкій и кск. Григ. Фед. Оландеръ.

Новгородскій № 1 казенный очистной складъ.

(Гужева ул., собственный домъ).

Завѣд. склад.—Пет. Фед. Чуринъ; помощн. его—Иоганъ-Карль-Эрнестъ Бранденбургъ и Дм. Мих. Чистяковъ; контор.—Дм. Пет. Нагавкинъ; помощ. его—Мих. Пет. Докучаевъ; машин.—Алдръ Ив. Баранцевичъ; помощ. его—Ив. Вас. Соболевъ; подвальный—Серг. Дм. Друговцевъ; помощн. подвального—Валер. Леонид. Пруденскій; сборщ. денегъ: Онисимъ Егор. Юринъ, Дм. Вас. Евстифеевъ, Алдръ Пет. Исаковъ, Ив. Филип. Филипповъ и Як. Елис. Шумилинъ.

Новгородскій Уѣздный Комитетъ Попечительства о народной трезвости.

(Московская ул. д. Масловаго).

Предсѣд.—уѣздн. предв. двор.; члены: дсс. Конст. Фед. Масловскій, уѣздный членъ окружнаго суда дсс. Пав. Нил. Путиловъ, непрм. членъ инсп. народн. уч. Новгор. губ. 1 района сс. Пет. Ив. Дворянскій, деп. отъ духовн. вѣдом. прот. Вас. Ив. Нумеровъ, товар. прокур., предсѣд. уѣздн. земск. упр., уѣздн. воинск. начал. плк. Бруно Альбин. Свирскій, директ. учит. семин. сс. Дм. Плат. Соболевъ, учит.-инсп. 1-го горсд. 4 кл. уч. нс. Пав. Федос. Самойловъ, уѣздн. исправн. сс. Влад. Фед. Гутцейтъ, полицейм. кс. Алдръ Филип. Сердюновъ, отъ епрах. учил. совѣта свящ. Мих. Вас. Войкъ, город. судьи: 1 и 2 уч. всѣ земскіе начальники, отъ акц. управ. ка. Алдръ Марк. Бронюшець-Рецкій, податные инсп.: 1 уч.—Вас. Вас. Копыловъ, 2 уч.—нс. Влад. Егор. Федоровъ, членъ Новгор. город. управы Влад. Ив. Сидоровъ, членъ отъ земства кр-нтъ Алдръ Пет. Исаковъ; дѣлопроизв.—личн. поч. гр. Вас. Дм. Рудометовъ.

Новгородскій городской общественный банкъ.

(Торговая площадь, городской домъ).

Директоръ—Пет. Вас. Афанасьевъ, (Петербургская ул., д. Орлова); товар. директора: Пав. Мих. Лучниковъ (казначей) и Пав. Ив. Садовниковъ, бухгалтеръ—Вас. Ал-ѣев. Соколовъ (Чудинская ул., д. Молочникова).

Городской ломбардъ.

(Николаевская ул., городской домъ).

Распорядит. мѣщ. Никл. Фад. Рукомойкинъ; бухг.—Ив. Моис. Васильевъ.

Общество взаимнаго кредита Новгородскихъ ремесленниковъ „Общедоступный Кредитъ“.

Предсѣдатель—Конст. Вас. Кудрявцевъ; члены: Серг. Терентьев. Борцовъ, (онъ же кассиръ), Сем. Сем. Богдановъ; бухгалтеръ—Пет. Серг. Бебякинъ.

Городское общество взаимнаго отъ огня страхованія имуществъ.

(Торговая площадь, городской домъ).

Предс. прав.—куп. Дм. Тим. Коршуновъ (Дворц. ул., соб. д.); члены: лич. поч. гр. Матв. Вас. Шульгинъ (Федоровскій ручей, соб. д.), канц. служит. Мих. Афан. Куницкій (Московск. ул., соб. домъ); письмовод.—мѣщ. Викт. Кузьм. Кононовъ (Троицкая ул., д. Ползуновой).

Ссудо-сберегательныя кассы:

Ссудо-сберегательная касса служащихъ въ правительственныхъ установленіяхъ Министерства Внутреннихъ Дѣлъ по Новгородской губернии. Предсѣдатель—Валер. Алдр. Подобѣдовъ (зданіе музея); казначей—Влад. Апол. Ивановъ; члены: Влад. Фед. Гутцейтъ, Ив. Арсен. Рахманинъ, Конст. Вас. Бѣляевъ, Серг. Ив. Градовъ и Пет. Мих. Мигаловскій.

Контрольной палаты: Предсѣдатель Никл. Данил. Подлипскій.

Товарищеская ссудо-сберегательная касса служащихъ губернскаго земства. Предсѣдатель — Алдръ Ал-ѣев. Афанасьевъ.

Ссудо-сберегательная касса должностныхъ лицъ Новгородскаго Акцизнаго Управленія. Предсѣдатель — Борисъ Евг. Котельниковъ.

Ссудо-сберегательныя товарищества.

Николаевское (ст. Любань). Распоряд.—Елисей Андр. Дятловъ; помощ. его: Ипать Ал-ѣев. Алексѣевъ и Фед. Фед. Федоровъ.

Ново Николаевское кредитное товарищество. Предсѣд.—Пет. Богд. Мусъ; члены: Андр. Андр. Шеферъ, Як. Як. Янкъ; совѣтъ: Ив. Як. Мусъ, Ив. Христіан. Шохъ, Фед. Фед. Фишеръ; счетоводъ — Григ. Степ. Ботасовъ.

Самаквасское кредитное товарищество. Село Самокражи, той же вол. Предсѣдатель — Пет. Вас. Степаниковъ; члены: Ив. Павл. Козловъ, Леонт. Ив. Кононовъ; счетов — Алдръ Ефим. Ефимовъ.

Черновское. Предсѣдатель повѣроч. совѣта — шт.-кап. Никл. Алдр. Леонтьевъ; распорядитель — кр. Кондратій Степановъ; членъ — кр. Елисей Федоровъ; бухгалтеръ — личн. поч. гр. Ив. Ив. Петровъ.

Новгородское рыболовное кредитное товарищество.

(Уг. Славной и Николаевской, кв. Кучина).

Предсѣдатель правленія: Вас. Ив. Кучинъ; члены: Никл. Пав. Вавелкинъ, Григ. Фед. Оландеръ и Алдръ Вас. Васильевъ.

Новгородская уѣздная землеустроительная комиссія.

Предсѣд. комиссіи — и. д. Новгород. уѣздн. предв. дворян. Фед. Ипол. Щербатскій; непремѣн. члены: сс. Влад. Гавр. Висленевъ, Алдръ Никл. Спицынъ, уѣзд. членъ окружн. суда по Новг. уѣз. дсс. Пав. Нил. Путиловъ; члены комиссіи: по выбору отъ уѣздн. земск. собранія — дсс. Алдръ Григ. Лутовиновъ, Пет. Алдр. Меркуловъ, пот. поч. гр. Алдръ Алдр. Штретеръ;

представит. отъ крестьянъ: дер. Подборовья, Самокражской вол. Никл. Вас. **Родинъ**, д. Верхней Половины, Новониколаевской вол. Андр. Андр. **Шеферъ**, д. Глушицы, Спасско-Полистьской вол. Фед. Ив. **Ивановъ**; отъ управл. Землед. и Госуд. Имущ.—кс. Нарцисъ Лаврент. **Піотровскій**; отъ удѣльн. вѣдом.—Владисл. Іосиф. **Мисѣвичъ**; всѣ земскіе начал. уѣзда; податн. инспек.: 1-го уч.—Вас. Вас. **Копыловъ**, 2-го уч.—Влад. Ег. **Федоровъ**; секретарь—ич. Конст. Пав. **Нильскій**.

ЛѢСНИЧІЕ.

Волховскаго лѣснич.—кс. Нарц. Лаврент. **Піотровскій** (мыза Собачьи Горбы Новг. уѣз.); Новгородскаго лѣснич.—нс. Октавіанъ Іосиф. **Лѣсецкій**; Грузинскаго лѣснич.—тс. Влад. Анат. **Клоповъ** (село Грузино); Чудовскаго лѣсничества—кс. Вас. Алѣев. **Соколовъ**, (с. Чудово); завѣд. Мстинск. лѣснич.—старш. лѣсн. ревиз. сс. Максимил. Ив. **Черноескій** (г. Новгородъ); завѣдующ. Медвѣд. лѣснич.—старшій лѣсной ревизоръ—кс. Алдръ Ив. **Петровъ** (гор. Новгородъ).

Управляющіе удѣльными имѣніями С -ПБ. округа.

5-мъ Новгородскимъ имѣніемъ—сс. Никл. Григ. **Мещериновъ** (Рогатинская ул., собств. домъ).

6-мъ Крестецкимъ имѣніемъ—сс. Владисл. Апполин. Іосиф. **Мисѣвичъ** (Новгородъ, Мало-Михайлов. ул. д. 39).

Уѣздный училищный совѣтъ.

Предсѣдатель—уѣздн. предвод. дворян. Инспект. народ. учил. 1-го района; члены: отъ духовнаго вѣдом. свящ. Мих. Вас. **Войкъ**; отъ министр. народ. просв.: директ. учит. семин. Дм. Плат. **Соболевъ**, инспект. городск. училищ.—нс. Ив. Сем. **Семеновъ**, отъ министер. внутрен. дѣлъ—сс. Серг. Дм. **Тырковъ**, всѣ земскіе начальники, отъ земства—предсѣдатель земской управы Алдръ Никл. **Спицынъ**, кс. Пет. Алдр. **Меркуловъ** и Мих. Валер. **Муравьевъ**, отъ город. общ.—кс. Евг. Ив. **Лебедевъ**.

Инспекторъ народныхъ училищъ 1-го района сс. Пет. Ив. **Дворянскій** (г. Новг., Московская ул., д. Куницкаго).

Уѣздное Отдѣленіе Епархіальнаго Училищнаго Совѣта.

(Кремль, архіерейскій домъ).

Предсѣд.—свѣщ. Мих. Ал-ѣев. Твердынскій, (гор. Новгородъ Москов-ская ул, д. причта Климентовской церкви); члены: учит. дух. учил. сс. Мих. Ив. Никольскій, прот. Вас. Ив. Нумеровъ, свѣщ. Конст. Мих. Яковцевскій, Витал. Алдр. Сперанскій, (онъ же дѣлопр.), Алдръ Никл. Ваучскій Ив. Никиф. Орлинскій, Пав. Евг. Бѣляевъ (онъ же и казначей); членъ городской управы Степ. Ив. Петровъ, представ. отъ Мин. Нар. Просв. инсп. народ. учил. 1-го района—Пет. Ив. Дворянскій, отъ земства—предс. уѣзд. земск. упр. Алдръ Никл. Спицынъ, отъ город. общ.—Влад. Ив. Сидоровъ; члены по долж.: уѣздный наблюдат. свѣщ. Мих. Вас. Войкъ, всѣ оо. благочинные и гг. земскіе начальники уѣзда.

Новгородская мужская гимназія.

Директоръ—сс. Никл. Влад. Волковъ; инспект.—сс. Конст. Конст. Неймандъ; законоуч.: правосл. исповѣд.—свѣщ. Алдръ Вас. Лебедевъ, римско-католич.—ксендзъ Казим. Іосиф. Батуро, евангел.-лютер.—пасторъ Рудольфъ Корд. Дальтонъ; преподаватели: сс. Вас. Осип. Максимовъ, ис. Никл. Алдр. Петровъ, ка. Никл. Вас. Георгизонъ, сост. въ VIII кл.: Вас. Ив. Вертоградскій и Бор. Егор. Куно, Влад. Митр. Ивановъ, ис. Артуръ Франц. Эбергардъ, нч. Никл. Никл. Кузьминскій нч. Ив. Ив. Гуллигеръ, Любовь Алдр. Семеновъ, Адамъ Адам. Любартовичъ-Княжищо, ис. Вас. Леонт. Севрюгинъ, нч. Меч. Людвигов. Островскій; помощн., клас. наставн. ка. Плат. Конст. Любомировъ и ка. Мих. Евд. Колышкинъ; воспитат. при пансіонѣ: Бор. Егор. Куно, Ив. Ив. Гуллигеръ, Вас. Гон. Вертоградскій, Адамъ Адам. Любартовичъ-Княжищо; врачъ—кс. Моис. Филип. Рабиновичъ; письмовод.—кс. Мих. Ив. Порожецкій; экономка—Надежда Серг. Абрамова.

Предсѣд. родительск. комит. мужск. гимн.—кс. Мих. Дм. Кольцовъ.

Реальное училище.

Почетный попечит.—въ долж. Егермейстера Двора Его Императорск. Величества дсс. кн. Пав. Пав. Голицынъ; директ.—дсс. Матв. Глѣб. Дѣдовъ; и. об. инспект.—сс. Андр. Прокоф. Кучинскій; преподават.: прот. Конст. Никл. Зарницкій, пасторъ Рудольфъ Корд. Дальтонъ, нч. Андр. Бор. Витохинъ, нч. Ив. Ив. Панкевичъ, ис. Никл. Никит. Банулинъ, Лука Ант. Зборомірскій, Фед. Фед. Болонинъ, нч. Ад. Ад. Графъ, нч. Ив. Ив. Гуллигеръ, Люб. Алдр. Семеновъ

Никл. Вас. Георгизонъ, Ив. Ив. Папышевъ, пом. кл. наст. Мих. Пав. Соно-
ликовъ, Ив. Никиф. Анисимовъ; учит. музыки—нс. Алдръ Конст. Мигалов-
скій; врачъ—кс. Алдръ Вас. Малининъ; и. д. письмовод.—Ром. Вас. Могила.

Предсѣдатель родительскаго комитета реалн. учил.—Бор. Евг.
Котельниковъ.

Духовная Семинарія.

(Антоніевъ монастырь, близъ г. Новгорода).

Ректоръ семинаріи—архим. Сергій (Титовъ); инспекторъ—нс. Мих.
Авт. Кедринскій; помощ. инсп.: Пав. Дм. Іустиновъ, Ив. Ив. Яковлевъ и
Евг. Митроф. Андріевскій; преподаватели: нс. Ив. Андр. Головановъ, Влад.
Никл. Финиковъ, сс. Амвр. Никон. Моденскій, сс. Андр. Вал. Гедевскій, сс.
Евг. Евг. Лебедевъ, нс. Никл. Ив. Созинъ, кс. Пет. Ив. Ильменскій, сс. Ив.
Ив. Вольскій, сс. Влад. Фед. Соколовъ, сс. Вас. Андр. Раевскій, Мих. Вас.
Сазоновъ, свящ. Дм. Ив. Устрицкій, Арк. Мих. Покровскій, сс. Мих. Ив.
Вышеславцевъ, Вал. Григ. Амфитеатровъ.

Прзвленіе семинаріи. Предсѣд.—рект. семин.; члены педагогическ.
собран.: инсп., всѣ преподав.; помощ. инсп. и отъ духовенства—прот. Алдръ
Пет. Устьянскій, прот. Ив. Ив. Демянскій, свящ. Иннокент. Ив. Созинъ;
члены распор. собр.: инспект., препод. Ив. Ив. Вольскій, прот. Алдръ Пет.
Устьянскій и прот. Ив. Ив. Демянскій; секретарь—Никл. Ив. Созинъ; врачъ—
кс. Алдръ Вас. Малининъ; эконоомъ семинаріи—свящ. Никл. Ив. Срѣтен-
скій; поч. блюст. по хоз. части—(вакансія); надзир. за воспитан.: Андр.
Ал-ѣев. Спасскій, Пав. Никиф. Орлинскій и Влад. Ив. Орловъ.

Николаевская женская гимназія.

(Уг. Московской и Знаменской ул.).

Педагогическій совѣтъ. Предсѣдатель—сс. Никл. Влад. Волковъ;
начальн. гимн.—Сераф. Ант. Хоцевичъ; преподаватели: свящ. Алдръ Вас.
Лебедевъ, Мих. Ал-ѣев. Твердынскій, Иннок. Ив. Созинъ, ксендзъ Каз. Іосиф.
Батуро, пасторъ Рудольфъ Корд. Дальтонъ, нс. Никл. Алдр. Петровъ, Вѣра Алдр.
Резанцева, Юлія Алдр. Пензина, Бор. Егор. Куно, Мечесл. Людвиг. Островскій, сс.
Никл. Никл. Вейнеръ, Влад. Митроф. Ивановъ, Ив. Ив. Панкевичъ, Никл. Никл.
Кузминскій, Ольга Алдр. Никитина, Ант. Вас. Грачева, Алдра Конст. Мясни-
нова, Алдра Ив. Егорова, Алдра Самуил. Бакманъ, Вал. Никл. Фингеръ, Вас.
Ив. Вертоградскій, Адамъ Адам. Любартовичъ-Княжищо, нс. Вас. Леонт.
Севрюгинъ, Вал. Алдр. Карцева, Ольга Львов. Элькина, Мар. Пет. Державина;

Алдра Ив. Пеньковская, Анна Львов. Элькина, Екат. Конст. Туберозова, Авг. Генр. Станишевская, Ел. Ефим. Андреевская, Мар. Ив. Богданова, Мар. Никит. Бакулина, Юлія Людв. Диде, Татьяна Никл. Грѣшищева; письмоводит.—Никл. Мих. Блиновъ.

Попечительный совѣтъ. Предсѣдатель—Мих. Ал-ѣев. Прокофевъ; члены: директ. муж. гимн., членъ губ. зем. управы, предсѣд. уѣздн. земск. упр., гор. голова, начальн. гимн; секретарь—Никл. Мих. Блиновъ.

Предсѣдатель родительск. комитета женской гимназіи—Пав. Дм. Боголюбовъ; замѣстит. его Влад. Гавр. Висленевъ.

Женскіе педагогическіе курсы.

(Торговая стор., Ново-Николаевская ул., гор. домъ).

Завѣд. курсами—директ. пар. учил. Арс. Як. Чихачевъ; законоуч.—свещ. Алдръ Никл. Ваучскій; преподават.: Нат. Пав. Мальчевская, Пав. Феодос. Самойловъ, Ив. Андр. Головановъ, Мих. Пет. Пятницкій, Ив. Мих. Михайловъ, Алдръ Алдр. Зиминъ, Евг. Ив. Лебедевъ, Феодос. Фед. Болонинъ, Ив. Никиф. Анисимовъ; надзир.—Анна Никл. Купріянова.

Учительская семинарія въ память Императора Александра II Новгородскаго губернскаго земства.

(Село Григорово, близъ Новгорода).

Директоръ—Дм. Плат. Соболевъ; законоуч.—свещ. Алдръ Ив. Ильинскій; наставн. сост. въ VIII кл. Никл. Никл. Шапошниковъ, сс. Ил. Сем. Кононенко, Алдръ Ив. Анисимовъ Феодос. Фед. Болонинъ, Ив. Никиф. Анисимовъ; учит.—начальн. шк. при семин.—Георг. Ив. Кузнецовъ; врачъ—Викт. Григ. Мандельштамъ.

Епархіальныя женскія училища.

Деревяницкое.

(Въ Деревяницкомъ монастырѣ).

Предсѣдат. сов. учил.—прот. Іоаннъ Іоан. Демянскій; члены сов.: свещ. Ник. Евѡим. Ростовъ, Инокентій Ив. Созинъ и Іоаннъ Пав. Лаванскій; начальн.—игуменія Измарагда; инсп.—прот. Арс. Вас. Вихровъ; преподав.: ка. Ив. Арс. Арсеньевъ, свещ. Кл. Пет. Георгіевскій, свещ. Алдръ Фед. Мисайловскій, В. И. Алекторская; воспитат.: Елиз. Пет. Герасимова (старш.),

Елиз. Дм. Горская, Люб. Никл. Криницкая и Таисія Вас. Смирнова; врачъ—кс. Алдръ Вас. Малининъ; экономка—Ольга Мих. Знаменская.

Державинское.

(Званскій монастырь, ст. Волховъ Никл. ж. д.).

Начальн.—игум. **Нина**; помощ. инсп. клас.—прот. Вас. Матв. Са-
цердотскій; учит.: свящ. Пет. Пет. **Сергѣевъ**, Юлія Фед. Нумерова, Анна
Журавлева, воспит.: Екат. Фед. Тихомирова (старш.). Мар. Ал-ѣев. **Азіат-**
ская, Евг. Пав. **Станиславская** и Екат. Ал-ѣев. **Азіатская**; экономка—Анна
Никл. **Троицкая**; почет. блюст. хоз. части—архим. **Іосифъ**; врачъ—Герм.
Роберт. **Зоннеманъ**; завѣд. болниц.—Марія Пав. **Капустина**.

Городское 4-хъ классное училище (первое).

(Противъ Никольскаго собора на Ярославовомъ Дворищѣ).

Почетн. смотрит.—инж. техн. Леон. Іоак. **Стальновъ**; учит.-инсп.
нс. Пав. Феодос. **Самойловъ**; законоуч.—свящ. Пав. Пет. **Осиновскій**; учит.:
ка. Ив. Мих. **Михайловъ**, Алдръ Алдр, **Зиминъ**; и. д. учит.—гск. Евг. Степ.
Лавровъ; врачъ—сс. Никл. Евг. **Грѣшищевъ**; свящ. Алдръ Ив. **Муравьевъ**;
препод. ремесл. отдѣл.—Пет. Вас. **Косцовъ**.

Городское 4-хъ классное училище (второе).

(Петербургская ул., д. Мамонтова).

Учит.-инсп.—нс. Ив. Сем. **Семеновъ**; законоучит.—свящ. Ал-ѣй Мих.
Успенскій; преподават.: нч. Евд. Клем. **Петровъ** и нс. Конст. Никл. **Дзеруль**.

Духовное училище (Кремль).

Почетный блюст. по хоз. части—Новг. мѣщ. Мих. Афан. **Куницкій**;
смотрит. учил.—свящ. Іоан. Вас. **Знаменскій**; помощ. смотр.—нс. Вик.
Ал-ѣев. **Тихомировъ**; учит.: старшій—сс. Мих. Ив. **Никольскій**, свящ. Пет.
Ферап. **Фортификантовъ**, сс. Мих. Ив. **Вышеславцевъ**, кс. Мих. Пет. **Пятницкій**,
протодіаконъ Мих. Пет. **Марковскій**, Влад. Алдр. **Ходосевичъ**; надзиратели:
Никл. Пет. **Соколовъ**, Пав. Пет. **Соловьевъ** и Ал-ѣй Конст. **Тюльпановъ**.
Правленіе училища. Предсѣдатель—смотр. учил. свящ. Іоан. Вас. **Знамен-**
скій; члены: помощн. смотр. Викт. Ал-ѣев. **Тихомировъ**, учител. Мих. Пет.
Пятницкій, свящ.: Серг. Аппол. **Валдайскій** свящ. Витал. Андр. **Сперанскій**
и Конст. Мих. **Яковцевскій**.

Велебицкая второклассная учительская церковно-приход. школа.

(Пос. Сольцы Псков. губ.).

Завѣдующ.—законоуч. свящ. Никл. Мих. Опоцкій; учит.: старшій Ив. Витал. Хвалынскій, Евг. Ал-ѣев. Маренцевъ, Канст. Сем. Ермоловъ, Пав. Пет. Любимцевъ, Никл. Ст. Воробьевъ. *Велебицкая образцовая церковно-приходская школа.* Завѣд.—законоуч. свящ. Никл. Мих. Опоцкій; учит.—діак. Мих. Пет. Петровъ.

Городскія приходскія училища.

Таировское женское 2-хъ классное приход.-училище.

(Славная ул., д. город. обществ. управл.).

Почет. блюститель—Мих. Ив. Бархаткинъ; Законоуч.—свящ. Алдръ Никл. Ваучскій; учит.: Алдра Иг. Язвицкая, Дарья Мих. Редихина, Олим. Григ. Александрова, Алдра Алдр. Петрова, Пелаг. Степан. Иванова.

Одноклассныя училища:

Первое мужское (Дворцовая ул., д. Малева). Попечитель—куп. Ал-ѣй Вас. Евдонимовъ; законоуч.—свящ. Виталій Алдр. Сперанскій; учит.: гск. Ив. Пав. Смирновъ и Нат. Еф. Суханина.

Второе мужское (Сѣнная площадь, д. Адамовича). Попечитель—нс. Вас. Вас. Скобѣевъ; законоуч.—свящ. Іоаннъ Пав. Лаванскій; учит.: Марія Алдр. Яхонтова и Серафима Ив. Яхонтова.

Третье смѣшанное (Ново-Власьевская ул., д. Ильина). Попечитель—куп. Ром. Гавр. Земляковъ; законоуч.—свящ. Серг. Аппол. Валдайскій; учит.: клр. Ив. Тим. Коваленковъ и Екат. Гур. Лихачева.

Четвертое женское (Сѣнная пл., противъ водоподъем. башни). Попечител.—жена инж.-техн. Ольга Григ. Стальнова; законоуч.—свящ. Алдръ Моис. Серпуховъ; учит.: Марія Алдр. Смирнова и Анна Ильин. Степанова.

Пятое смѣшанное (Нутная ул., д. Борцова). Попечитель—присяжн. повѣр. Алдръ Пав. Шумейко; законоуч.—свящ. Никл. Фед. Соколовъ; учит.: клр. Ив. Ив. Абанумовъ и Нина Пет. Чечурина.

Шестое женское (Знаменская ул., д. Розова). Попечительница—Софія Сем. Чихачева; законоуч.—свящ. Алдръ Никл. Ваучскій; учит.—Анна Никл. Купріянова.

Седьмое смѣшанное (Мало-Андреев. ул., собст. д.). Попечитель—дсс. Конст. Фед. Масловскій; законоуч.—свщ. Пав. Ив. Рождественскій; учит.: сост. въ XIV кл. Ил. Степ. Степановъ, Евпраксія Пет. Рождественская и Евгенія Никл. Дубенская.

Восьмое смѣшанное (Легощяя ул., собств. домъ). Попечитель—докт. медиц. Евг. Ив. Лебедевъ; законоуч.—свщ. Никл. Еф. Ростовъ; учит.: Анна Фед. Соколова, Нат. Вас. Гречановская и Лидія Ал-ѣев. Иванова.

Девятое смѣшанное (Троицкая ул., д. Иванова). Попечитель—Серг. Пет. Рыбаковъ; законоуч.—свщ. Конст. Мих. Яковцевскій; учит.: Вѣра Никл. Рождественская и Ольга Афан. Афанасьева.

Частное учебное заведеніе III разряда (Козьмо-Демянская ул., домъ Стальнова). Завѣд.—Елиз. Афан. Афанасьева; учит.—Анна Степ. Флягина.

Образцовая одноклассная церковно-приходская школа при духовной семинаріи.

Законоучит.—духовн. семин. свщ. Дм. Ив. Устрицкій; учитель—Ив. Як. Барановъ.

Періодическія изданія:

„*Волховской Листокъ*“ (Власьевская ул., д. Богдановскаго). Редакторъ—издатель—Нилъ Ив. Богдановскій.

„*Новгородскія Губернскія Вѣдомости*“ (Кремль, зданіе присутствени. мѣсть). Редакторъ—Капитонъ Ал-ѣев. Сѣверовъ.

„*Новгородск. Епархіальныя Вѣдомости*“. Редакторъ офиц. отд.—секр. духовной консисторіи Дм. Порф. Андреевъ; редакторъ неофиц. отд.—препод. семин. Влад. Никл. Фининовъ (Московская ул., семинар. д.); цензоръ—ректоръ семин. архим. Сергій; членъ рѣдакц. комис.—препод. семин. Влад. Фед. Соколовъ.

„Новгородская Жизнь“.

Редакторъ—Мих. Алдр. Рубанинъ; издатель—Алдръ Алдр. Соловьевъ.

Новгородскій музей древностей. (Кремль).

Состоитъ въ вѣдѣніи Новг. губ. статистическаго комитета (см. стр. 3).

Музей Василя Степановича Передольскаго.

Ильинская ул., собственный домъ.

Публичная библіотека-читальня.

(Кремль, зданіе музея).

Состоятъ въ вѣдѣніи Новг. губ. статистическаго комитета (см. стр. 3).

Народная библіотека-читальня въ память И. С. Никитина.

(Мало-Михайловская ул., Новгор. ремесл. общества).

Совѣтъ. Предсѣдатель—Ал-ѣй. Ил. Андреевъ; товар. предс.— Мих. Алдр. Рубакинъ; члены: Куркутова, Ек. Пет. Тиханова, Моис. Филип. Рабиновичъ и Алдръ Никл. Купріановъ.

Народная библіотека-читальня въ память Н. А. Некрасова.

(Садовая ул., д. Стальнова).

Совѣтъ Предсѣдатель—Леонидъ Іоак. Стальновъ; товар. предс.— Валер. Алдр. Подобѣдовъ; казначей—Елиз. Афан. Афанасьева; секретарь— Ольга Григ. Стальнова; члены: Клавдія Степ. Чакалева и Алдръ Алдр. Левиттъ.

Библіотека Новгородскаго лютеранскаго прихода.

(Московская улица).

Завѣдующій—Артуръ Францевичъ Эбергардъ.

Народныя библіотеки-читальни по Новгородскому уѣзду.

Апраксина-Борская—уѣздн. комитета попечит. о народной трезвости. Открыта въ 1904 г. Книгъ 536 томъ. Завѣд.—учит. Анна Львовская (ст. Любань).

Больше-Угородская—уѣзднаго ком. попечит. о народной трезв. Откр. въ 1900 г. Книгъ 751 томъ. Завѣд.—учит. Ив. Миткалинный (почт.-отд. Медвѣдь).

Бронницкая—уѣзднаго ком. попеч. о народ. трезв. Откр. въ 1900 г. Книгъ 766 т. Завѣд.—учит. Дм. Игн. Соловьевъ (почт. отдѣл. Бронницы).

Березненская—уѣзднаго комитета попечител. о народной трезв. Откр. въ 1905 г. Книгъ 618 томъ. Завѣд.—учит. Варвара Некрасова (Новгорд. по земск. почтѣ).

Бабинская—уѣзднаго комит. попечит. о народной трезв. Книгъ 445 т. Завѣд.—учит. Параскева Никл. Харламова (ст. Бабино).

Витенская—уѣзднаго комит. попечит. о народной трезв. Книгъ 607 т. Завѣд.—учит. Анна Самохвалова (Новг. с. Витка).

Водская—уѣзднаго комитет. попечит. о народной трезвости. Откр. въ 1905 г. Книгъ 514 т. Завѣд.—учит. Алдръ Никит. Григорьевъ (ст. Подбер.).

Водосская—уѣзднаго комит. попечит. о народной трезв. Откр. въ 1905 г. Книгъ 563 т. Завѣд.—свящ. Евг. Вас. Георгіевскій (ст. Чудово).

Вязицкая—уѣздн. ком. попеч. о народн. трезв. Откр. въ 1903 г. Книгъ 560 т. Завѣд.—учит. Фед. Ив. Жуковъ (Новг. Тесовск. мин. уч.).

Верезжская—уѣздн. комитет. попеч. о нар. трезв. Откр. 1901 г. Книгъ 334 т. Завѣд.—учит. Ал-ѣй Емельян. Вознесенскій (ст. Волховъ).

Глубоченская—уѣзднаго комит. попеч. о народной трезвости. Откр. въ 1903 г. Книгъ 529 т. Завѣд.—учит. Марія Долженко (ст. Любань).

Городокская—уѣздн. комит. попеч. о народн. трезв. Откр. въ 1903 г. Книгъ 548 т. Завѣд.—(вакансія) (поч. отд. Селищенское).

Голинская—уѣзднаго комит. попечит. о нар. трез. Откр. въ 1905 г. Книгъ 629 т. Завѣд.—учит. Ольга Николаевская (ст. Шимскъ).

Добросельская—уѣздн. комит. попеч. о народной трезвости. Откр. въ 1903 г. Книгъ 486 т. Завѣд.—учит. Ал-ѣй Мих. Михайловъ (ст. Любань).

Змѣйская—уѣзднаго комит. попечит. о народ. трезв. Откр. въ 1905 г. Книгъ 754 т. Завѣд.—діак. Виталий Никл. Охонскій (ст. Подберезье).

Замошская—уѣздн. комит. попеч. о народн. трезв. Откр. въ 1905 г. Книгъ 579 т. Завѣд.—псаломщ. Мих. Дмитревскій (ст. Подберезье).

Курицкая—уѣздн. комит. попеч. о народ. трез. Откр. въ 1905 г. Книгъ 590 т. Завѣд.—учит. Никл. Никл. Морозовъ (Новг., Ракомское вол. правл.).

Костелевская—уѣздн. комит. попечит. о народ. трезв. Откр. въ 1905 г. Книгъ 638 т. Завѣд.—учит. Андр. Вас. Совковъ (Селищенскіе казармы).

Котовицкая—уѣздн. ком. попеч. о народ. трезв. Книгъ 619 т. Завѣд.—учит. Лидія Конст. Мурашева (ст. Подберезье).

Клинковская—уѣздн. комит. попечит. о народной трезвости. Открыта въ 1904 г. Книгъ 544 т. Завѣд.—свящ. Пет. Пет. Лажинскій (почт. отд. ст. Оскуй).

Косицкая—уѣздн. комит. попеч. о народн. трезв. Откр. въ 1902 г. Книгъ 630 т. Завѣд.—учит. Марія Вас. Осипова (Новг. по зем. почтѣ).

Крестецкая—уѣздн. комит. попечит. о народ. трезв. Книгъ 458 т. Завѣд.—учит. Мих. Ив. Куделинъ (ст. Кукуй).

Киентицкая—уѣздн. ком. попеч. о нар. тр. Откр. въ 1903 г. Книгъ 320 т. Завѣд.—учит. Елиз. Евг. Георгіевская (Новг. Трясов. вол. правл.).

Люболядская—уѣздн. комит. попечит. о народной трезв. Книгъ 587 т. Завѣд.—свящ. Никл. Сем. Свѣтловъ (Новг., по зем. почтѣ).

Медвѣдская—уѣздн. ком. попеч. о народной трезв. Откр. въ 1900 г. Книгъ 839 т. Завѣд.—(вакансія) (почт. отд. Медвѣдь).

Менюшская—уѣздн. ком. попеч. о нар. тр. Откр. въ 1901 г. Книгъ 771 т. Завѣд.—(вакансія) (ст. Шимскъ).

Мшагская—уѣздн. ком. попеч. о народ. трезв. Откр. въ 1903 г. Книгъ 390 т. Завѣд.—учит. Вас. Ив. Осинь (ст. Шимскъ).

Ново-Николаевская—уѣздн. ком. попеч. о народ. трезв. Книгъ 290 т. Завѣд.—учит. Ант. Карл. Альтасарь (Новгор., колонія).

Никольская—уѣздн. комит. попеч. о нар. тр. Откр. въ 1902 г. Книгъ 643 т. Завѣд.—учит. Антонина Вас. Покровская (Новгородъ).

Полянская—уѣзднаго комитета попечит. о народ. трезв. Книгъ 620 т. Завѣд.—діак. Мих. Григ. Афанасьевъ (Новг., по земской почтѣ, въ Тесово).

Прилуцкая—уѣзднаго комитета попеч. о народ. трезв. Книгъ 646 т. Завѣд.—учит. Ал-ѣй Конст. Константиновъ (ст. Бронницы).

Пятилипская—уѣзднаго комитета попечительства о народной трезв. Книгъ 536 т. Завѣд.—учит. Пав. Вас. Васильевъ (Новг., по зем. почтѣ, Селогорское вол. пр.).

Пельгорская—уѣзднаго комитета попечит. о народной трезв. Откр. въ 1903 г. Книгъ 270 т. Завѣд.—учит. Сем. Степ. Тишковъ (Любань, Пельг. волостное правленіе).

Подберезская—уѣздн. комит. попечит. о народ. трезв. Откр. въ 1903 г. Книгъ 916 т. Завѣд.—учит. Никит. Григ. Григорьевъ (ст. Подберезье).

Самокражская—уѣзднаго комитета попечит. о нар. тр. Откр. въ 1900 г. Книгъ 652 т. Завѣд.—Христ. Андр. Павлова (Новгородъ, по зем. почтѣ, Самокражское вол. пр.).

Самокражская—(Раком. вол.) уѣздн. ком. попеч. о народн. тр. Книгъ 560 т. Завѣд.—свещ. Алдръ Никл. Финиковъ (Новгородъ).

Селогорская—уѣздн. ком. попеч. о нар. тр. Откр. въ 1901 г. Книгъ 831 т. Завѣд.—Георг. Зеленской (Новгородъ, по земской почтѣ).

Слутская—уѣздн. ком. попеч. о народн. тр. Откр. въ 1903 г. Книгъ 581 т. Завѣд.—учит. Алдра Фед. Соболева (ст. Подберезье).

Спасско-Полистьская—уѣздн. ком. попеч. о нар. тр. Откр. въ 1903 г. Книгъ 630 т. Завѣд.—учит. Ив. Вас. Сѣрновъ (ст. Спаская-Полисть).

Трясовская—уѣздн. ком. попеч. о народ. тр. Откр. въ 1903 г. Книгъ 847 т. Завѣд.—учит. Мих. Пав. Соколиковъ (ст. Борокъ).

Ямъ-Тесовская—уѣздн. ком. попеч. о нар. тр. Книгъ 636 т. Завѣд.—учит. Алдръ Пав. Павловъ (Новгородъ, по земской почтѣ).

Флоровская—при церк.-приход. шк. отд. епарх. учил. совѣта. Откр. въ 1898 г. Книгъ 142 т. Завѣд.—свещ. Никл. Тим. Бѣлавинъ (Новгородъ).

Чудовская—общества ревнителей русско-историч. просвѣщенія въ пам. Императора Александра III. Отвѣтъ въ 1903 г. Книгъ 210 т. Завѣд.—Вас. Ив. **Финогинъ** (ст. Чудово, а Общество—Спб. Фонтанка № 57).

Управленіе уѣзднаго воинскаго начальника.

(Петербургская ул.).

Воинскій началн. онъ же комендантъ г. Новгорода—плк. Бруно Альбин. **Свирскій**; дѣлопр. управл.—Алдръ Алдр. **Скивскій**; завѣд. пересылн. частью—пор. Георг. Андр. **Ржепицскій**; коменд. адъют.—поруч. Вас. Вас. **Сычевъ**; свящ. Тихв. церк.—протоіер. Ив. Никл. **Соколовъ**; діаконъ Мих. Никл. **Креницкій**; воен. капеланъ—Каз. Игн. **Батуро**.

Смотрители продовольственныхъ магазиновъ.

Буригскаго (Ст. Перетерка)—шт.-кап. Дм. Дм. **Мацулевичъ**.

Грузинскаго—тте. Вас. Вас. **Зингеръ**.

Кречевицкаго—(Кречевицкія казармы)—ка. Конст. Ром. **Медвѣдевъ**.

Медвѣдскаго—Никл. Пав. **Остроумовъ**.

Новгородскаго—кап. Влад. Сем. **Федоровъ** (Федоровск. наб. соб. д.).

Новобожженскаго—(Аракчеевск. каз.)—шт.-кап. **Зеленой**.

Щеглецкаго (Мурав. каз.)—ка. Пав. Ермил. **Ившинъ**.

Благочинные церквей.

Соборные: Новгород. Софійск. соб.—прот. Іоаннъ Іоан. **Семеновскій**, Новг. Знаменск. соб.—прот. Пав. Ил. **Тихомировъ** и Новг. Никольск. соб.—Алдръ Пав. **Семеновскій**; по г. Новгороду: 1-го окр.—прот. Пет. Ефим. **Рождественскій**, 2-го окр.—Вас. Ив. **Нумеровъ**; по уѣзду: 3-го окр.—и. д. бл. свящ. Никл. **Тогатовъ**, 4-го окр.—свящ. Вас. Мих. **Соловьевъ**, 5-го окр.—и. д. бл. свящ. Конст. **Травлинскій**, 6-го окр.—свящ. Дм. Як **Бѣляевъ**, 7-го окр.—свящ. Пет. Пет. **Поповъ**, 8-го окр.—прот. Пет. Ив. **Граціановъ**, 9-го окр.—свящ. Вас. Кирил. **Соболевъ**, 10-го окр.—свящ. Конст. Мих. **Яковцевскій**.

Священники церквей гор. Новгорода *).

Борисоглѣбской (2)—Мих. Конст. **Борисовъ**, Власіевской (1)—Ал-ѣй **Мих. Успенскій**, Георгіевской (2)—Никл. Фед. **Соколовъ**, Десятинна мона-

*) Цифры, поставленныя послѣ названія церквей, означаютъ благочинническіе округа, къ которымъ принадлежатъ церкви.

стыря (1)—прот. Алдръ Пет. Устынскій и свящ. Фед. Алдр. Знаменскій, Дмитриевской (2)—Пав. Мих. Воскресенскій, Звѣрина монастыря (1)—прот. Ал-ѣй Афим. Рождественскій и свящ. Іоаннъ Пав. Лаванскій, Знаменскаго соб. (2)—прот. Пав. Ил. Тихомировъ, свящ.: Алдръ Ив. Далматовъ, Пав. Пет. Осиновскій и Вас.-Мих. Поповъ, Ильинской (2)—прот. Вас. Ив. Нумеровъ, Климентовской (2)—Мих. Ал-ѣев. Твердынскій, Михайловской Прусской (1)—прот. Вас. Пет. Галкинъ, Михайло-Архангельской (2)—прот. Конст. Никл. Зарницкій, Молотковской (2)—Пав. Ив. Рождественскій, Никитинской (2)—Пет. Ив. Рождественскій, Николо-Кочановской (1)—прот. Алдръ Моис. Серпуховъ, Никольскаго соб. (2)—прот.: Алдръ Пав. Семеновскій, Мих. Петр. Тихомировъ и свящ. Витал. Алдр. Сперанскій, Предтеченской (2)—Алдръ Никл. Ваучскій, Свято-Духова мон, и Петропавловской церк. (1)—прот. Іоаннъ Іоан. Демянскій, Серг. Апол. Валдайскій и Іоаннъ Никиф. Орлинскій, Софійскаго соб. (2)—прот.: Іоаннъ Іоан. Семеновскій, Анат. Ив. Конкординъ, свящ.: Пав. Ал-ѣев. Калининъ и Ивнокъ Ив. Созинъ, Сыркова мон. (1) Никл. Ив. Грузинскій и Вас. Фед. Гронскій, Тюремнаго замка (2)—прот. Пет. Ефим. Рождественскій, Спасо-Преображ. и Таировской (2)—Анат. Алдр. Кушниковъ, Троицкой (1)—свящ. Пет. Ферапонт. Фортификантовъ, Успенской (2)—прот. Пав. Евг. Бѣляевъ, Флоровской (1)—Никл. Ефим. Ростовъ, Христорожественской кладбищ. (10)—Іоаннъ Мих. Землицынъ, Федоростратилатовской (10)—Конст. Мих. Яковцевскій, Тихвинской военной (10)—Іоаннъ Никл. Соколовъ, Тихвинской кладбищ. (10)—Ив. Никл. Мудролюбовъ, Петропавловской кладбищ. (10)—Серг. Пав. Соболевъ, Лютеранской—Руддольфъ Кард. Дальтонъ, Католич. Спб. окр.—Казим. Игн. Мустейкисъ.

Священники церквей Новгородскаго уѣзда.

Аркажской (10)—Венед. Дм. Вихровъ, Бабинско-Знаменск. (8)—Ал-ѣй Ревок. Добровидовъ, Бронницкой (9)—Евг. Вас. Богоявленскій, Большеугородской (5)—Ал-ѣй Дм. Орловъ, Бѣлогорской (9)—Вас. Григ. Свѣтловскій, Березницкой (6)—Ник. Яковлевъ, Васильевской (3)—прот. Алдръ Вас. Сперанскій, Велебицкой (5)—Ник. Опоцкій, Водской (7)—Алдръ Пав. Троицкій, Волоотовской (10)—Мих. Никл. Бѣляевъ, Водосской (8)—Евг. Вас. Георгіевскій, Высоковско-Успенской (5)—Конст. Вас. Лебедевъ, Высоцкой (7)—Мих. Пав. Добромысловъ, Выставско-Георгіевской (3)—Вас. Соболевъ, Голинской (5)—Вас. Іоан. Лебедевъ, Горской (6)—Дм. Конст. Георгіевскій, Грузинскаго соб. (4)—Вас. Мих. Соловьевъ, Фед. Пав. Никольскій и Никл. Кузьм. Ребовскій, Городищской (10)—Григ. Алдр. Быстровъ, Гузско-Покровской (6)—прот. Ал-ѣй Лавр. Тихомировъ, Городковской (7)—Алдръ Діодор. Скворцовъ, Добросель-

ской (8)—Конст. Мих. Георгіевскій, Деревяницкой (10)—прот. Арсен. Вас. Вихровъ и свящ. Клавдій Пет. Георгіевскій, Замостьевской (8)—Ал-ѣй Конст. Борисовъ, Замосшской (7)—Алдръ Вас. Алмазовъ, Захарьинской (7)—Мих. Пав. Жемчужинъ, Званской (4)—Вас. Матв. Сацердоцкій и Пет. Пет. Сергѣевъ, Змѣйской (7)—Пет. Пет. Поповъ, Іоанно-Богословской (7)—Алдръ Ив. Ильиногорскій, Климентовской (6)—Ал-ѣй Ив. Доброхотовъ, Клинковской (4)—Пет. Пет. Лажинскій, Колмовско-Успенской (1)—Влад. Ив. Духовской, Ковалевской (10)—Ив. Ал. Граничновъ, Кривинской (8)—Ник. Екатерининскій, Коломенско-Успенской (7)—Никод. Пет. Бѣляевъ, Коровье-Ручьевской (8)—Анд. Вас. Парѣинскій, Косицкой (6)—Ал-ѣй Ив. Голинскій, Кунинской (10)—Никаноръ Савел. Гोनоболинъ, Курицкой (3)—Конст. Вас. Туберозовъ, Кшентицкой (3)—Влад. Пѣвцовъ, Лазаревско-Ямковской (3)—Іоаннъ Африк. Миловидовъ, Лугско-Георгіевской (6)—Авениръ Ал-ѣев. Полетаевъ, Лукинской (3)—Алдръ Никл. Финиковъ, Любанской (8)—Пет. Ильиногорскій и Кириллъ Никиф. Озеровъ, Люболядской (3)—Никл. Сем. Свѣтловъ, Марьинско-Авдіановской (8)—Никл. Вас. Словцовъ, Менюшской (5)—(вакансія), Мшагской (5)—Влад. Ал-ѣев. Розановъ, Медвѣдской I причта (5)—Ив. Мысловскій, Медвѣдской II причта (5)—Іоаннъ Ст. Осиневскій, Никольской (6)—Вас. Вас. Суглицкій, Оскуйской (4)—Никл. Пет. Срѣтенскій, Папоротской (4)—Алдръ Ив. Весскій, Пельгорской (8)—Іоаннъ Вас. Медвѣдскій, Покровской (7)—Конст. Вас. Дьяконовъ, Подберезской (7)—Алдръ Сид. Поповъ, Полистьско-Никольской (та же—села Пшеничища (4)—Влад. Мих. Ермонскій и Мих. Вас. Сацердоцкій, Полянкой (6)—Леон. Филолог. Прилежаевъ, Подъельской (7)—(вакансія), Померанской (8)—прот. Пет. Ив. Граціановъ Ракомской (3)—Арс. Никл. Зарницкій, Рышевской—Влад. Вас. Покровскій, Сабельской (6)—Влад. Чужбойскій и Никан. Еразм. Заозерскій, Самокражской (6)—Дм. Іаков. Бѣляевъ, Спасопископицкой (3)—Вас. Вас. Стефановскій, Спасско-Ямской (6)—Алдръ Ал-ѣев. Тихомировъ, Спасско-Полистьской (7)—Алдръ Ал-ѣев. Стекловъ, Струпинской (5)—Конст. Фед. Травлинскій, Слутской (7)—Пав. Овчинниковъ, Сутокеко-Николаевской (3)—Никл. Алдр. Семеновскій, Тесовской Успенской (6)—Дм. Пав. Бойцовъ, Троицко-Паозерской (3)—Никл. Львов. Тогатовъ, Трясовско-Вознесенской (3)—Пет. Тим. Бѣлавинъ Флоровскій (6)—Никл. Тим. Бѣлавинъ, Хрипельско-Успенской (6)—Влад. Евг. Бѣляевъ, Холынской (9)—Дм. Тим. Твердынскій, Хутынско-Введенской (7)—Анд. Георг. Семеновъ, Черницкой (4)—Віандръ Алдр. Троицкій, Черновской (6)—Іоаннъ Пет. Добронравинъ, Чудовской (4)—Пет. Іоасаф. Бобровъ и Вас. Ив. Судаковъ, Муравьевскихъ казармъ—Алдръ Іоан. Цвѣтковъ, Юрьева мон.—архим. Іосифъ, Антоніева мон.—архим. Сергій, Вяжищскаго мон.—архим. Никодимъ, Сквородскаго мон.—игум. Нафанаиль, Клопскаго мон.—игум. Геннадій, Перекомскаго мон.—архим.

Іоаннъ, Савво-Вишерскаго мон.—іером. **Ѳеодосій**, Оттенскаго мон.—игум. **Анатолій**, Орельской (7)—Алдръ Іоан. **Пестовскій**, Спасо-Преображенской (4)—**Никан.** Ал-ѳев. **Грузинскій**, Чудско-Борской (8)—Евг. **Ревокат.** **Добровидовъ**.

Новгородская ученая архивная коммиссія.

(Губернаторскій домъ).

Предсѣд.—дсс. Пет. Пет. **Башиловъ**; члены: товарищъ предсѣд.—**Мих.** Валер. **Муравьевъ**; казначей—Ив. Вас. **Аничковъ**; правитель дѣлъ—Валер. Алдр. **Подобѣдовъ**.

Педагогическій кружокъ.

Распорядительный Совѣтъ. Старшій членъ—Моисей Филип. **Рабиновичъ** (Федоровскій ручей, собст. д.); члены: Валер. Алдр. **Подобѣдовъ**, Кон. Пет. **Мозовской**, Вѣра Алдр. **Резанцева**, Бор. Евг. **Котельниковъ** и директора: гимназій, реального училищ и народн. училищъ.

Совѣтъ Николаевскаго церк.-шк. братства Коровье-Ручьевскаго прихода.

(Ст. Любань, село Коровій ручей).

Предсѣдатель—графъ Алдръ Влад. **Армфельдъ**; товарищъ предсѣд.—Алдръ Вас. **Парфинскій**; члены совѣта: Натал. Григ. **Діевская**, Алдръ Пав. **Райскій** и Алдръ Никл. **Шкаринъ**.

Общество трезвости при Новгородской город. Іоанно-Предтеченской цекви. Предсѣдатель общ.—свещъ Алдръ Никл. **Ваучскій**.

Марьинское общество трезвости при Свято-Троицкой села Андріанова-Марьина церкви.

(Ст. Тосно, Никол. жел. дор.).

Члены совѣта—Фед. Пет. **Волковъ**; кандидаты: Андр. Фед. **Гавриченковъ**, Вас. Ильич. **Глуховъ**, Ив. Пав. **Марковъ**, Никл. Ив. **Смирновъ**; члены чит. комис.: Вас. Евг. **Романовъ**, Никл. Евг. **Акимовъ**; члены торг. комис.: Никл. Ив. **Смирновъ**, Вас. Ильичъ **Глуховъ**.

Новгородское Софійское общество хоругвеносцевъ.

(Новг., Ново-Власіевская ул., д. Еремѣевой).

Почетные члены: прот. Анат. Ив. Конкординъ, Викт. Алдр. Ивановскій, Мих. Ив. Бархаткинъ, Маркъ Ив. Полянскій; предсѣд. собранія распор.— Андр. Тим. Каменевъ; казначей—Никл. Ал-ѣев. Фоминъ; дѣлопр.— Мих. Дм. Подсыпанинъ.

Добросельскій народный союзъ.

(Ст. Любань, Никол. жел. дор.).

Предсѣдатель—Анат. Ал-ѣев. Клоповъ; товарищъ предсѣдателя—Ил. Фед. Тюменевъ; члены: свящ. Конст. Мих. Георгіевскій, Алдръ Гавр. Хрущевъ-Сокольниковъ, Никл. Сем. Семеновъ, Иг. Як. Бутковскій Евг. Егор. фонъ-Эмме, Григ. Виссар. Комаровъ. Юр. Анат. Клоповъ, Екатер. Григ. Комарова, Алдра Фед. Тюменова, Лидія Зах. Хрущева-Сокольникова, Ольга Фомин. Башаринова, Никл. Афанасьевъ, Ив. Андреевъ, Ив. Вас. Благовъ, Вас. Андр. Маляровъ, Мих. Галакт. Семеновъ, Алдръ Онуфр. Старчиковъ, Дм. Гавр. Пахомовъ, Мак. Ильинъ, Пет. Ивановъ.

Общество благоустройства селенія Любань.

(Ст. Любань).

Правленіе. Предсѣд.—лич. поч. гр. Пет. Сав. Мищенко; товар. предсѣд.—пот. почет. гражд. Ив. Фед. Мейеръ; секретарь—мѣщ. Бор. Кузьм. Антокольскій.

Общество потребителей „Взаимная Польза“.

(Предтеченская ул., д. Овечкиной).

Правленіе. Предсѣдатель—Валер. Алдр. Подобѣдовъ; товар. пред.—Пет. Ив. Сидоровъ; члены: Фед. Алдр. Михайловскій, Ив. Леон. Яковлевъ, Ив. Ив. Любимовъ, Дм. Ал-ѣев. Карповъ и Алдръ Никл. Купріановъ.

Общество потребителей при спичечныхъ фабрикахъ. Акц. о-ва В. А. Лапшина.

(С. Грузино).

Предсѣдатель—Ив. Ив. Герасимовъ; члены правленія: Влад. Сем. Васильевъ, Вас. Степ. Кондратьевъ, Мих. Ал-ѣев. Козачкинъ, Андр. Мих. Коровичевъ.

Профессиональное общество рабочихъ булочно-кондитерскаго, бараночнаго и хлѣбнаго производствъ въ г. Новгородѣ.

(Предтеченская ул., городской домъ).

Предсѣдатель правленія—мѣщ. Ал-ѣй Пет. Барановъ; члены: Влад. Деминъ (онъ-же казначей). Вас. Егор. Лупановъ, Егоръ Ив. Полежаевъ, Ив. Ал-ѣев. Огородниковъ, Андр. Ив. Ивановъ; секретарь—Сем. Вас. Колмовской.

Благородное собраніе.

(Домъ дворянства).

Старшины: Витол. Венед. Билинскій, Алдръ Іосиф. Гинтовтъ, Викт. Серг. Дьяченко, Алдръ Марк. Рецкій, Влад. Никл. Поповъ, Викт. Никл. Петровъ. Мих. Никл. Добророльскій, Пет. Пет. Жемчужниковъ, Мих. Дм. Кольцовъ, Альфредъ Фед. Кернъ, Игорь Фед. Бернгофъ, Алдръ Алдр. Петровъ.

Новгородское соединенное общество.

(Торговая площадь).

Директоры: Пав. Дм. Боголюбовъ, Алдръ Алдр. Левиттъ, Пав. Мих. Лучниковъ, Фед. Мих. Алексѣевъ, Ал-ѣй Ил. Андреевъ, Серг. Пет. Рыбаковъ, Ив. Георг. Лукирскій, Вен. Ив. Красильниковъ, Конст. Никандр. Ждановъ, Вас. Никиф. Котовъ, Влад. Ив. Сидоровъ.

Новгородское общество охоты.

(Троицкая ул.; д. Рыбакова).

Предсѣдатель—сс. Владис. Іосиф. Ковалевскій; товарищъ предсѣдателя—кс. Владим. Іосиф. Палечекъ; директора: Алдръ Ив. Колонтаевъ, Никл. Андр. Ильчинъ, Леон. Іоак. Стальновъ, корн. запаса Валент. Никл. Аксаковъ; казначей—Никл. Никл. Андреевъ; секретарь—Григ. Фед. Оландеръ.

Яхтъ-клубъ (Екатерининская набережная).

Командоръ—Пав. Ив. Садовниковъ; вице-командоръ—Влад. Гавр. Висленевъ; начал. гавани—Влад. Влад. Михайловъ; казначей—Пав. Дм. Боголюбовъ; секретарь—Никл. Данил. Подлипскій; членъ комитета—Вас. Зах. Гречановскій.

Новгородское общество поощренія коннозаводства.

(Ипподромъ за слободой по Цсковскому шоссе).

Презид.—дсс. Пет. Пет. Башиловъ; вице-презид.—сс. Влад. Іосиф. Ковалевскій; старш. члены: полк. Серг. Пет. Шебякинъ, пот. поч. гражд. Ал-ѣй Алдр. Шитовъ; казначей—Ив. Дм. Неворотинъ.

Новгородскій отдѣлъ Императорскаго Россійскаго общества рыбоводства и рыболовства.

Предсѣдатель—Вас. Ив. Кучинъ (уголь Славной и Николаевской ул., д. Ширяева); замѣститель предсѣдателя—полк. Мих. Ив. Бархаткинъ; казначей—Алдръ Пет. Державинъ.

Новгородскій комитетъ Россійскаго общества туристовъ.

Русскаго турингъ-клуба. (Новг., Лучинская ул., д. № 19).

Предсѣд.—предст. на Новг. губ.—Мих. Пет. Коростыневъ; командоръ—Никл. Данил. Подлипскій (онъ-же секретарь).

Новгородское пожарное общество.

Предсѣдатель—дсс. Конст. Фед. Масловскій; члены правл.: куп. Никл. Егор. Алексѣевъ, куп. Ст. Ив. Петровъ, Мих. Пет. Коростыневъ, пот. почетн. гражд. Алдръ Андр. Соловьевъ, Вас. Вас. Скобѣевъ, Ал-ѣй Вас. Евдокимовъ, Пав. Ів. Садовниковъ, Алдръ Ив. Андреевъ, Августъ Ив. Дорреръ; завѣд. труб. отд.—Мих. Андр. Рубакинъ; начал. команды—сс. Мих. Дм. Кольцовъ; помощ. начал. коман.—мѣщ. Ал-ѣй Пет. Богдановъ; брандмейстера: мѣщ. Ал-ѣй Мих. Блиновъ и Ив. Вас. Хатунскій; цейхм.: Никл. Мих. Блиновъ и Алдръ Алдр. Графъ.

Бронницкая вольная пожарная дружина.

Предсѣдатель—куп. Мих. Никл. Терентьевъ; нач. дружины—Филип. Еф. Клементьевъ; члены правленія: Гавр. Захар. Захаровъ, кр. Серг. Афан. Афанасьевъ, Алдръ Дьяконовъ, Ив. Григ. Болсутинъ; казначей—Алдръ Григ. Гусевъ.

Волховская пожарная дружина

(Ст. Волховъ, Никол. жел. дор.).

Почетный попечитель — куп. Пет. Фед. Дыренковъ; председатель — поч. гр. Никл. Як. Ерминъ (онъ-же товарищъ поч. попеч.); члены: Пет. Павловъ (онъ-же начальникъ дружины), куп. сынъ Никл. Ив. Чупаевъ (помощ. нач. дружины онъ-же казначей), мѣщ. Алдръ Абрам. Гольдманъ; секретарь — Пет. Афан. Афанасьевъ; начал. отд.: — Ив. Фед. Орликовъ, Алдръ Никл. Библикинъ, Вас. Пав. Аверинъ.

Естьянская вольная пожарная дружина.

Председатель — кр. Ив. Конст. Телѣжинъ; нач. дружины — Дм. Михѣев. Михѣевъ; члены правленія: кр. Ив. Матв. Матвѣевъ. Пет. Андріан. Андріановъ; казначей — Алдръ Андріан. Андріановъ.

Новоселицкая вольная пожарная дружина.

Председатель — Капитонъ Еф. Даниловъ (онъ-же и начальн. дружины); члены: Фед. Кобберъ, Ив. Грязновъ, Ив. Петровъ; казначей — Соломонъ Хочинскій.

Правленіе Медвѣдской пожарной дружины.

Староста дружины — Мих. Алдр. Евдокимовъ; члены: Мих. Кузьм. Гавриловъ, свящ. Іоаннъ Арист. Мысловскій, Ефимъ Марк. Марковъ, Мир. Дав. Коганъ, Ив. Ст. Левичевъ.

Чудовская пожарная дружина.

Почет. попеч. — Дм. Дм. Томановскій. Правленіе. Предсѣд. — куп. сынъ Алдръ Ив. Носовъ (онъ-же начальн. дружины); члены: кр. Макс. Евгр. Потаповъ, Конст. Дм. Шатровъ и Ив. Як. Андреевъ.

Сельско-хозяйственные общества.

Второе Нащинское. Предсѣд. — Карлъ Христоф. Гравинскій; товарищъ председателя — Мих. Палинъ; казначей — Оттонъ Андр. Спрудэ; члены совѣта; Як. Филип. Грубертъ, Клавд. Слейгманъ.

Тербонское. Предсѣдатель—Мих. Валер. Муравьевъ; товарищ. предсѣд.—полк. Влад. Конст. Бодиско; казнач.—кр. Алдръ Фед. Федоровъ; члены правленія: кр. Прок. Ив. Ивановъ и кр. Ефимъ Алдр. Александровъ.

Теремицъ-Курляндское (ст. Мясной Боръ, Новг. ж. д.). Предсѣдатель—Янъ Пампе; члены: Янъ Розенфельдъ, Матисъ Каспоръ, Эдворъ Леге, Юкумъ Метеръ и Ирвинъ Перконъ.

Чудовское. Предсѣдатель—Влад. Ал-ѣев. Тырковъ; казнач.—Робертъ Карл. Валлеръ; члены совѣта: Ал-ѣй Егор. Вознесенскій (онъ-же секрет.), свящ. Вас. Ив. Судаковъ, Эрнестъ Дм. Гринбергъ, Фед. Фед. Ефимовъ и Алдр. Дм. Красильниковъ.

Новгородское Окружное Правленіе Императорскаго Россійскаго Общества спасанія на водахъ.

(Губернаторскій домъ).

Предсѣдатель—в.-губ. дсс. Сократъ Никл. Диринъ; товар. предсѣд.—(вакансія); члены: дсс. Конст. Фед. Масловскій, инж. дсс. Конст. Гавр. Залѣсскій (онъ-же вр. и. д. казначея), Пав. Ив. Садовниковъ, сс. Никл. Евг. Грѣшищевъ (онъ-же врачъ округа), пот. поч. гр. Алдръ Алдр. Соловьевъ и куп. Ал-ѣй Ильичъ Андреевъ; секрет.—гск. Арк. Пав. Креницкій.

Мѣстное Управленіе Россійскаго Общества Краснаго Креста.
(Губернаторскій домъ).

Предсѣдатель—Губернаторъ; товар. предсѣдат.—еписк. Андроникъ; почет. члены: архіеп. Гурій, вд. тс. Елиз. Влад. Лерхе, и графъ Оттонъ Людв. Медемъ; члены: супруга губерн. Екат. Пав. Башилова, дсс. Сократъ Никл. Диринъ, граф. Алдра Дм. Медемъ, Ольга Матв. Полубояринова, князь Пав. Пав. Голицынъ, дсс. Алдръ Фад. Кршивицкій, дсс. Конст. Фед. Масловскій, дсс. Конст. Гавр. Залѣсскій, дсс. Ант. Фед. Колоколовъ, сс. Алдръ Іосиф. Гинтовтъ, Пав. Ив. Садовниковъ; казначей—пот. поч. гр. Григ. Алдр. Вороновъ и кандидатъ къ нему—Никл. Алѣев. Томинъ; и. д. дѣлопр.—кск. Пет. Мих. Ипогорскій-Ленкевичъ.

Попечительный Совѣтъ Екатерининской Общины Сестеръ Милосердія Общества Краснаго Креста.

(Софійская стор., Мининская ул., соб. домъ).

Предсѣдательница—супруга генер.-отъ-артил. Ольга Матв. Полубояринова; члены: кс. Алдръ Вас. Малининъ, свящ. Алдръ Моис. Серпуховъ, Григ. Алдр. Вороновъ; и. д. секретаря кск. Пет. Мих. Ипогорскій-Ленкевичъ.

Новгородское попечительное о бѣдныхъ общество.

(Губернаторскій домъ).

Предсѣд. правл.—Екат. Пав. **Башилова**; товарищъ предсѣд.—Пет. Пет. **Башиловъ**; члены: казначей Пет. Дм. **Вороновъ**, Ольга Алдр. **Кршивицкая**, Ант. Фед. **Колоковъ**, баронесса Марія Ив. **Клиновстремъ**, Конст. Фед. **Масловскій**, Сераф. Серг. **Мещеринова**, Алдра Мих. **Меркулова**, Ольга Ив. **Петрова**, Зинаида Пав. **Соловова**, Алдръ Алдр. **Соловьевъ**, Натал. Арэф. **Тыркова**; секр: Серг. Дм. **Тырковъ**, Софія Сем. **Чихачева**.

Римско-Католическое Благотворительное Общество.

(Петербургская ул., д. Михайловой).

Правленіе. Предсѣдат.—баронесса Алдра Доминик. **Врангель**; товар. предсѣд.—Соф. Эад. **Мисевичъ**; казнач.—Владисл. Іосиф. **Ордынецъ**; члены: Констанція Сигизм. **Гинтовтъ**, Елена Іосиф. **Жолкѣвская**, Антон. Франц. **Ракуссо**, Екат. Казим. **Рецкая**, Марія Іосиф. **Садовская**, Янина Иппол. **Симонъ**, Алдра Леоновна **Совинская**; секрет.—Оттонъ Іос. **Ковалевскій**.

Дѣтскій пріютъ Общества.

(Мининская ул., собственный домъ).

Попечит. пріюта—Янина Иппол. **Симонъ**; завѣд.: хозяйств. частью—баронесса Алдра Доминик. **Врангель** и учебн. частью—Соф. Эад. **Мисевичъ**; начальн.—Соф. Юстин. **Ясевичъ**; воспитат. Ванда-Марцел. **Ступницкая**.

Епархіальное попечительство о бѣдныхъ духовнаго званія.

(Кремль, архіерейскій домъ).

Члены: архим. Іосифъ, архим. Іона, прот. Ал-ѣй **Ефим. Рождественскій**, прот. Пет. Ив. **Рождественскій** и свящ. Никл. **Ефим. Ростовъ**; казнач.—свящ. Іоаннъ Пав. **Лаванскій**; секрет.—Алдръ Моис. **Серпуховъ**.

Новгородское общество „Ясли“.

(Новгородъ, Воскресенская ул., собств. домъ).

Предсѣд. правленія—Екат. Пав. **Башилова**; товар. предсѣд.—Зинаида Пав. **Соловова**; казнач.—Ольга Ив. **Петрова**; секрет.—Антон. Никл. **Иванова**; члены: Алдра Мих. **Меркулова**, Ольга Алекс. **Палечекъ**, Марія Ив. **Соловьева**.

Домъ трудолюбія.

(Софійская сторона, Предтеченская ул.).

Составъ попеч.: Никл. Егор. Алексѣевъ, Ив. Ив. Дорреръ, Вас. Ив. Шарашкинъ, Мих. Ив. Бархаткинъ, Леонидъ Іоаким. Стальновъ, Вас. Вас. Скобѣевъ, Дм. Вас. Пирожниковъ, Мих. Ив. Телѣжкинъ, Дм. Тим. Коршуновъ; правленіе: предсѣд.—Вас. Вас. Скобѣевъ (онъ же и казначей), товар. предсѣд.—Ал-ѣй Ил. Андреевъ; секрет.—Дм. Тим. Коршуновъ.

Общество взаимнаго вспомошествованія учащимъ и учившимъ въ начальныхъ училищахъ Новгородской губерніи.

Правленіе. Предсѣдатель—Пет. Ив. Дворянскій; товар. предсѣд.—Никл. Ил. Ушаковъ; члены: Екат. Іосиф. Засѣчкина, Ив. Тим. Коваленковъ, Ил. Ст. Степановъ, Ив. Пав. Смирновъ, предст. дирекціи—Пав. Феодос. Самойловъ.

Общество пособія недостаточнымъ учащимся въ учебныхъ заведеніяхъ гор. Новгорода.

Предсѣдатель правл.—сс. Никл. Влад. Волковъ; члены по выбор. общ. собранія: казначей—Ив. Ив. Дорреръ, Екат. Пав. Башилова, Алдръ Іосиф. Гинтовтъ, Антонъ Фед. Колоколовъ, Ольга Ив. Петрова, Моис. Филип. Рабиновичъ, Зиваида Пав. Соловова и Ольга Григ. Стальнова; члены по выбор. педагог. совѣта: отъ мужской гимн.—Конст. Конст. Неймандъ, отъ женской гимн.—начальница Сераф. Ант. Хоцевичъ, отъ реальн. учил.—Андр. Прок. Кучинскій, отъ дух. семин.—Ив. Андр. Головановъ, отъ дух. учил.—Мих. Ив. Никольскій, отъ 1 гор. уч.—Пав. Феодос. Самойловъ, отъ 2 гор. уч.—Ив. Сем. Семеновъ (секретарь правленія).

Общество вспомошествованія нуждающимся студентамъ изъ окончившихъ курсъ въ Новгородской гимназіи.

Почетн. попеч.—Никл. Влад. Волковъ; предсѣд.—Никл. Дан. Подлипскій; товарищъ предсѣд.—Мих. Пет. Коростыневъ; поч. членъ правл.—Конст. Конст. Неймандъ; казначей—Ив. Еф. Суханинъ; члены: Алдр. Мих. Могутовъ, Бор. Мих. Максютенко; секрет.—Никл. Алдр. Бенингъ.

Городская общественная богадѣльня.

(Московская ул., (обств. домъ).

Попечит.—дсс. Конст. Фед. Масловскій; товар. его: куп. Серг. Калин. Ивановъ, куп. Андр. Степ. Лебедевъ и жена дсс. Марія Ром. Масловская; смотритель—Ив. Иоасаф. Пановъ.

Таировское богоугодное заведеніе.

(Славная ул., собств. домъ).

Попечит.—(вакансія); товар. его: Андр. Мак. Самсоновъ, Мих. Ив. Телѣжкинъ; начальница—Нат. Фед. Степанова.

Николаевскій дѣтскій пріютъ.

Почетныя попечит.: вдова тс. сенатора, Елиз. Влад. Лерхе и княг. Соф. Никл. Васильчикова; попечит.—супруга сенатора графиня Алдра Дм. Медемъ; помощн. попечит.—кн. Алдра Никл. Голицына; директоръ—ис. Вас. Вас. Скобѣевъ; почетн. старш.—(вакансія); смотрительница—Раиса Тим. Богданова; помощн.—Клавдія Герас. Соловьева; законоуч.—прот. Пет. Ефим. Рождественскій.

Теребонское общество пособія бѣднымъ.

Правленіе. Предсѣд.—Людмила Анат. Муравьева; членъ правл.—Ольга Мих. Струбинская; и. д. секрет.—Мих. Валер. Муравьевъ.

Практикующіе врачи:

Викторія Осип. Антушевичъ (Колмово), Ольга Григор. Голубкова (с. Медвѣдь), Ал-ѣй Никл. Бриллиантовъ (г. Новгор.), Вас. Алдр. Громовъ (с. Грузино), Влад. Влад. Геммельманъ (врачъ 3-го уч. Никл. ж. д., ст. Любань), Серг. Пав. Георгіевскій (г. Новгор.) Фелиц. Вас. Горлицына (Колмово), Никл. Евг. Грѣшищевъ (г. Новгор.), Ив. Мих. Добровъ (врачъ дух. учил.), Евг. Ив. Лебедевъ (г. Новгор.), Алдръ Вас. Малининъ (г. Новгор.), Викт. Григ. Мандельштамъ (г. Новгор.), Абрамъ Моис. Марголинъ (г. Новгор.), Анаст. Никл. Шимкова (дер. Вяжищи), Пав. Ал-ѣев. Говорковъ (с. Грузино), Ааронъ Мирон. Пумпянеръ (Колмово), Зинаида Пет. Нейманъ (врачъ Спб.)

Воспитательнаго Дома, ст. Любань), Ольга Вас. Передольская (г. Новгор.), Алдра Абрам. Рабиновичъ (г. Новгор.), Моисей Филип. Рабиновичъ (г. Новгородъ), Никл. Ал-ѣев. Рѣшетовъ (г. Новгор.), Шліома Файвушев. Грольманъ (г. Новгор.), Давидъ Самуил. Фейертагъ (г. Новгор.), Германъ Роберт. Зоннеманъ (ст. Чудово), Никл. Григ. Чакалевъ (г. Новгор.), Влад. Никл. Горлицынъ (Колмово), Арк. Алдр. фонъ-Фрикенъ (Колмово), Алекс. Герас. Куркутовъ (г. Новгор.), Пав. Ал-ѣев. Добрадинъ (г. Новгор.), Ольга Леонт. Алексѣевская (д. Раглицы).

Дантисты: Лазарь Монк. Беркевичъ, Завиловичъ и Капланъ. *Зубные врачи:* Цви и Вѣра Ив. Кузминская (въ г. Новгородѣ).

Городская амбулаторія и больничное отдѣленіе богадѣльни.

Попечит.—дсс. Конст. Фед. Масловскій; *врачъ—докт.-мед. кс.* Моис. Филип. Рабиновичъ; *фельдш.—Ив.* Прокоф. Краско; *смотрит.—мѣщ.* Ив. Иоасаф. Пановъ.

Новгородская лечебница для приходящихъ.

(Домъ Леонтьева—рядомъ съ 1-ю Софійскою частью).

Завѣд. врачи: Конст. Авг. Варнкъ, Алдръ Мих. Могутовъ; *казнач.—* Андр. Венед. Ивановъ; *приним. больн. врачи: по понедѣльн.—* Конст. Авг. Варнкъ (внутрен., хирург. и иакожн. бол.); *по вторникамъ—* Алдръ Герас. Куркутовъ (ушныя, горловыя и носовыя болѣзни); *по средамъ—* Мих. Мих. Александровъ (дѣтскія и внутреннія бол.); *по четвергамъ—* Григ. Ив. Виноградовъ (внутреннія бол.); *по пятницамъ—* Алдръ Герас. Куркутовъ (внутр., ушныя, носовыя, глазныя и горловыя бол.); *по субботамъ—* Ольга Вас. Передольская (женскія и глазныя бол.); *завѣд. аптекою—* лек. пом. Пав. Вас. Полетаевъ. (Пріемъ больныхъ отъ 5 до 7 час. кромѣ праздниковъ).

Безплатная дѣтская больница.

(Состоящая при Екатерининской общинѣ).

Предсѣдат.— вдова ген.-отъ-артил. Ольга Матв. Полубояринова; *члены: сс.* Алдръ Іосиф. Гинтовтъ, куп. Григ. Алдр. Вороновъ; *священ.—* Алдръ Моис. Серпуховъ; *врачъ—кс.* Алдръ Вас. Малининъ; *и. д. секрет.—* кск. Пет. Мих. Ипогорскій-Ленкевичъ.

Городской родильный пріютъ.

(Петербургская улица).

Завѣд. пріют.—сс. Никл. Григ. Чакалевъ; дежурн. врачи: сс. Никл. Евг. Грѣшищевъ, Абрамъ Моисеев. Марголинъ и Ольга Вас. Передольская; старшая акуш.—Софія Фед. Сивицкая; помощница акуш. Марія Ив. Михайлова.

А п т е к и.

Старая Новгородская аптека провиз. Исаака Леонт. Валенскаго (Московская ул., д. Берга № 8) онъ же и управл. аптекою; при апт. заведеніе искусствен. минерал. водъ, магазинъ апт., космет. и колоніальныхъ товаровъ.

Новгор. апт. Ал-дра Іосиф. Гинтовта (Петерб. ул., д. Орлова). При аптекѣ химико-бактеріологич. кабинетъ, гдѣ производитъ анализы магистръ фармаціи Карлъ Мартын. Кульнсонъ, завед. искусств. мин. водъ, аптек. и косметич. магазинъ.

Чудовская вольная аптека (ст. Чудово, Никол. ж. д.). Содержитъ и управляетъ—Викт. Фед. Вальтеръ.

Любанская аптека. Владѣетъ и управляетъ—провиз. Іосифъ Валер. Волянскій.

Старо-Никольская сельская аптека (ст. Волховъ, Ник. жел. дор.). Владѣетъ—Любовь Іозефина Савельев. Крамеръ (управляющій арендаторъ) аптекарскій помощ. Левъ Айзиковичъ Тубянскій.

Сельская Грузинская вольная аптека (Грузино, почт. телегр. отд.). Содержитъ и управляетъ Алдръ Вас. Вестфаль.

Агенты страховыхъ обществъ по Новгороду и уѣзду.

Новгород. губернскаго зем. 1-го уч.—Никл. Пет. Черновъ (уг. Легощей и Забавской ул.), 2-го уч.—Мих. Галат. Степановъ, Любанск. уч.—Игнатій Ал-ѣев. Алексѣевъ.

«Россія»—кск. Гавр. Як. Ивановъ (въ г. Новгородѣ, Московская ул., д. Коха), Сем. Кирил. Бѣлодубъ (ст. Любань, Никл. ж. д., Степановская ул.), Евг. Ив. Богдановъ (Чудово, Никл. ж. д., соб. д.).

«Сѣвернаго»—дсс. Пав. Алдр. Финиковъ (Ильинская ул., соб. домъ), Ал-ѣй Пет. Кацъ (г. Новг. Моск. ул., д. Доррера).

«Перваго Россійскаго» — натар. Серг. Пет. Рыбаковъ (г. Новг.).

«Второго Россійскаго» — Владисл. Іосиф. Шевердыковичъ-Ковалевскій (г. Новгор.), Іосифъ Валер. Волянскій (ст. Любань), Викт. Фед. Вальтеръ (ст. Чудово).

«Московскаго» стр. общ. — Алдръ Алдр. Соловьевъ (г. Новгородъ, Знаменская ул., соб. домъ).

«Русскаго» ст. общ. — Мих. Пет. Коростыневъ (г. Новгородъ, Лучинская ул., соб. домъ), Алдръ Вас. Вестфаль (с. Грузино).

«Надежда» стр. общ. — вс. Оттонъ Іосиф. Шевердыковичъ-Ковалевскій (г. Новгородъ).

«Помощь» стр. общ. — Владисл. Іосиф. Шевердыковичъ-Ковалевскій (г. Новгородъ).

«Страх. общ. капитал. и доходовъ» — Владисл. Іосиф. Шевердыковичъ-Ковалевскій (г. Новгор.).

«Урбэнъ» страх. общ. — Влад. Ив. Сидоровъ (г. Новгор., Легощяя ул., собств. домъ).

Страх. общ. «Саламандра» — Алдръ Алдр. Левиттъ (г. Новгор.), Никл. Ив. Анучкинъ (ст. Чудово).

Страх. общ. «Якорь» — Пав. Андр. Соболевъ (г. Новг.), Татьяна Пет. Смирнова (ст. Любань, Никл. ж. д.).

Страх. общ. «Волга» Никл. Ал-ѣев. Өоминъ (г. Новгородъ).

Общество пароходства по рѣкѣ Волхову и озеру Ильмень.

Контора — г. Новгородъ, Софійская сторона, набережная р. Волхова.

Буксирное пароходство по рѣкѣ Волхову и озеру Ильмень.

(Ст. Волховъ, Никл. жел. дор.).

Торговый домъ „Бр. Дыренковы“; завѣд. пароход. — Вас. Пет. Дыренковъ; бухгалтеръ — Пет. Афан. Афанасьевъ.

Гор. Старая Русса.

Уѣздный предвод. дворян. — ка. Алдръ Дм. Завалишинъ.

Уѣздное Полицейское Управление.

Уѣздн. исправн. — кс. Ив. Серг. Грузиновъ; помощ. его — нс. Леон. Казим. Корнуцъ; секр. — гск. Конст. Мих. Бабаевъ; столонач.: 2-го ст. — нч. Бор. Алдр. Савицкій, 1-го ст. — нч. Игнат. Троф. Титовъ; регистр. — нч. Бор. Алдр. Савицкій; прист. г. Ст. Руссы — ка. Евг. Алдр. Короткевичъ; пом. его: 1-го уч. — нч. Дм. Ив. Пышковъ, 2-го уч. — нч. Мих. Ал-ѣев. Самойловъ; стан. прист.: 1-го ст. — ка. Фед. Ник. Владыкинъ, 2-го ст. — (и. д.) Вас. Вас. Милютинъ, 3-го ст. — ттс. Вас. Конст. Дьяконовъ, 4-го ст. — гск. Мих. Вас. Ивановскій.

Уѣздный врачъ — старшій по губ., сс. Витал. Парм. Ельцовъ.

Городовой врачъ — док.-мед. нс. Эдгардъ Роберт. Бертельсъ.

Ветеринарный врачъ — ттс. Влад. Мар. Стрижевскій.

Старорусское отдѣленіе С.-Петербурго-Виндавскаго жандармскаго полицейскаго управленія жел. дорогъ.

Начальникъ отдѣл. — подполк. Влад. Карл. Трибаудино (Рыб.-Исковск. ж. д., отъ ст. Волоць до ст. Пола и Новгор. ж. д. отъ ст. Старая Русса до ст. Чудово).

Уѣздный Съездъ.

Предсѣдатель — уѣздн. предвод. дворян.; члены: уѣздн. членъ окружн. суда, земск. начальн. и (въ администр. присутствіи) предсѣдат. Старорусской уѣздн. земск. управы, уѣздн. исправн. и податн. инспектора; секретарь — кск. Ив. Пет. Скоринъ; почетные миров. судьи: шталмейстеръ Высоч. Двора дсс. князь Бор. Алдр. Васильчиковъ. дсс. Сократъ Никл. Диринъ, графъ Эммануиль Пав. Беннигсенъ.

Земскіе начальники*) 1-го уч. — кап. Алдръ Вас. Арцыбашевъ, 2-го уч. — сс. Юліанъ Болесл. Довмонтъ Сѣсицкій, 3-го уч. — сс. Раф. Ив. Максютенко,

*) Адреса земскихъ начальниковъ см. во 2-й части.

4-го уч.—гск. Юс. Анат. Василевскій, 5-го уч.—шт. кап. Измаиль Дм. Ко-
саговскій, 6-го уч.—квр. Вал. Алдр. Путиловъ, 7-го уч.—(кандидатъ)—кск.
Ал-ѣй Алдр. Строиловъ.

Частные повѣренные: Конст. Андр. Оттесень и Ив. Ив. Порозовъ.

УѢздное по воинской повинности присутствіе.

Предсѣдатель—уѣздн. предв. двор.; члены: уѣздн. воинск. начальн.,
уѣздн. исправн. и членъ уѣздной земской управы Ег. Егор. Ильинъ; дѣло-
произ.—поч. гражд. Пав. Филип. Витковскій.

Дворянская Опека.

(Зданіе уѣзднаго сѣза).

Предсѣдатель—уѣздн. предвод. дворян.; засѣдат.—плк. Никл. Алдр.
Долгоруковъ и квр. Авениръ Авен. Чириковъ, и. д. письмовод.—нч. Пав.
Филип. Витковскій.

Городская Управа.

(Домъ № 1, Торговая площадь).

Городской голова—куп. Ив. Ив. Ванюковъ; члены управы: куп.
Никл. Вас. Харламовъ (онъ же заступающій мѣсто головы), Вас. Марк.
Панфиловъ; секрет.—двор. Бронисл. Зелисл. Лабунскій (онъ же уполном. по
гражд. дѣламъ города).

Городская Дума.

(Домъ № 1, Торговая площадь).

Предсѣдатель—двор. Владисл. Владисл. Карцовъ (онъ же представ.
отъ уѣздн. земства); гласные: куп. Фед. Ив. Ванюковъ, купеч. сынъ Мих.
Фед. Киселевъ, куп. Фед. Филипп. Голиковъ, Мих. Андр. Усининъ, Фед.
Ал-ѣев. Арбузовъ, Алдръ Тим. Ивановъ, двор. Ив. Ант. Галицкій, куп.: Вас.
Демьян. Дементьевъ, Никл. Вас. Харламовъ, Ив. Ив. Ванюковъ, Арист. Серг.
Берестенниковъ, Вас. Григ. Шеляпинъ, Як. Пет. Ковалевъ, Андр. Вас.
Кокоревъ, Вас. Марк. Панфиловъ, Гавр. Гавр. Чижиковъ, Пав. Ив. Понама-
ревъ, Никл. Кирил. Глушицкій, Вас. Еузъм. Золотовъ и Фед. Пет. Федоровъ,
представ. отъ духов. вѣдом.—святц. Иоан. Пав. Добрынскій; секретарь—двор.
Бронисл. Зелисл. Лабунскій.

Сиротскій судъ.

Предсѣд.—городской голова; члены: куп. Конст. Егор. Самсоновъ, мѣщ. Алдръ Гавр. Ивановъ и Мих. Андр. Курочкинъ.

Купеческій староста—куп. Фед. Филип. Голиковъ; кандидатъ къ нему—куп. Вас. Демьян. Дементьевъ.

Мѣщанскій староста—мѣщ. Алдръ Гавр. Ивановъ.

Городская ветеринарно-санитарная станція. Временно завѣд.—пункт. ветерин. врачъ Влад. Марков. Стрижевскій.

Городской военно-конскій участокъ.

Завѣдующій—куп. Фед. Афиног. Федоровъ; помощн.—куп. Гавр. Гавр. Чижиновъ.

Уѣздное Земское Собрание.

Гласные отъ 1-го избир. собранія: кн. Бор. Алдр. Васильчиковъ, графъ Эмман. Пав. Беннигсенъ, Владисл. Владисл. Карцовъ, Георг. Георг. Ильинъ, Ал-ѣй Ив. Кучинскій, Алдръ Вас. Арцыбашевъ; отъ 2-го избир. собранія: куп. Андр. Вас. Кокоревъ, Никл. Кирил. Глушицкій и Арист. Серг. Берестенниковъ; отъ сельск. общест.: кр-не: села Рѣчекъ, Ратицкой вол., Ал-ѣй Ефим. Ефимовъ, дер. Харушина, Высоцкой вол. Тим. Фед. Федоровъ, дер. Горчицъ, Налючской вол. Ал-ѣй Мих. Аксеновъ, дер. Сельца, Должинской вол. Андр. Михеев. Стратилатовъ, села Ивановки, Астриловск. вол. Ив. Сав. Савельевъ и дер. Синцовъ Пав. Ив. Ивановъ.

Уѣздная Земская Управа.

Предсѣд.—Владисл. Владисл. Карцовъ; члены: Георг. Георг. Ильинъ и Ал-ѣй Мих. Аксеновъ; бухгалтеръ—Мих. Африк. Малюковскій; помощн. бухгалт.—Ив. Ил. Ботинъ; дѣлопроизводит.: 1-го ст. канцеляріи—Влад. Леонид. Карцовъ, 2-го стола—Алдръ Ефим. Шлоповъ, 3-го стола—Пав. Фед. Алексѣевъ, земельн. стола—Конст. Дм. Коллеровъ, страхов. стола—Конст. Андр. Иринъ; регистраторъ—Влад. Ант. Дубровскій; агрономъ—Артуръ Мартын. Элкне; техникъ—Вас. Ив. Ушаковъ. Завѣдующій сел.-хозяйств. складомъ—Мартынъ Генрих. Китеникъ. Завѣдующая книжн. складомъ—

Барвара Алдр. Фриненъ. Завѣдующая школой ткачества—Алдра Пет. Липовичъ; преподават. ткачества—Евд. Пет. Хрѣнова; завѣдующій черепичнымъ заводомъ—Мих. Пет. Братусь.

Земскіе врачи: завѣдыв. Старор. земской больн.—Карль Фед. Эттеръ, 1-го уч.—Мих. Пав. Глинка, 2-го уч.—Серг. Алдр. Павскій, 3-го уч.—Вас. Серг. Норманскій, 4-го уч.—Алдръ Серг. Граменецкій, 5-го уч.—Левъ Алдр. Биркенгофъ и 6-го уч.—(вакансія).

Эпидемическій врачъ Новгородскаго губернскаго земства по Старорусск. уѣзду.—Густавъ Ив. Верманъ.

Ветеринарный врачъ Новгородскаго губернскаго земства по Старорусск. уѣзду—Вас. Конст. Поповъ.

Земскіе страховые агенты: 1-го уч.—Алдръ Казим. Рутковскій (гор. (Старая Русса) и 2-го уч.—Ив. Вас. Панинъ (с. Бѣлебка).

Экономическій совѣтъ уѣзднаго земства.

Предсѣдатель—графъ Эмман. Пав. Беннигсенъ; члены совѣта: предсѣдат. земской упр.—Владисл. Владисл. Карцовъ, члены земской управы: Георг. Георг. Ильинъ и Ал-ѣй Мих. Аксеновъ, всѣ лѣсничіе, всѣ земск. нач., инспекторъ сельскаго хозяйства по Новгородской губерніи, непремѣн. членъ Старорусской уѣздной землеустроит. комиссіи и предсѣдатели правленій кредитныхъ товариществъ Старорусскаго уѣзда, землевладѣльцы: плк. Мих. Мих. Поморцевъ (ус. Васильевщина, Жгловской вол.), кр-не: Пет. Дмитріевъ (дер. Крюково, Мѣдниковской вол.), Ив. Сафроновъ (с. Должино, Должинской вол.), учит.. Дм. Ульян. Федулинъ (с. Поддорье, Поддорской вол.), Дм. Пав. Павловъ (с. Налючи, Налючской вол.), свящ. Пеньковской цер. о. Влад. Заршицкій (Дубовицкое вол. правл.), Новосельской цер. свящ. о. Іоаннъ Миловскій (Воскресенской вол.).

Оцѣночная комиссія.

Члены: Алдръ Вас. Арцыбашевъ и Андр. Вас. Кокоревъ.

Почтово-телеграфныя учрежденія.

Старорусская почт.-тел. конт. IV кл.; нач.—ис. Ив. Троф. Прохоровъ; помощ.—кск. Конст. Алдр. Постниковъ.

Въ Перетеркахъ, почт. отд.; и. д. нач.—нч. Мих. Пет. Деревяницкій.

Въ Поддорьѣ, почт.-тел. отд.; нач. клр. Алдръ Вас. Меркушевъ.

Въ Васильевщинѣ, почт. отд.; и. д. нач.—клр. Пет. Маркел. Слез-
скинцевъ.

Волостные старшины.

Астриловскій—Емел. Ром. Романовъ, Бѣлебелковскій—и. д. Прок. Еро-
фѣевъ, Виленскій—Митр. Ив. Ивановъ, Воскресенскій—Ив. Вас. Васильевъ,
Высоцкій—Пет. Ив. Ивановъ, Городецкій—Іона Матв. Матвѣевъ, Губинскій—
Анис. Акс. Аксеновъ, Доворецкій—Ст. Пет. Петровъ, Должинскій—Фед. Ив.
Ивановъ, Дубовицкій—Мих. Никит. Никитинъ, Жгловскій—Пет. Андр. Андре-
евъ, Залучскій—Мих. Григ. Григорьевъ, Коломскій—Пав. Степ. Барабановъ,
Корсстынскій—Алдръ Вас. Кузнецовъ, Любынскій—Як. Ефим. Ефимовъ, Ма-
нуйловскій—Пав. Фед. Федоровъ, Мѣдниковскій—Пет. Вас. Груничевъ, На-
лочскій—Вас. Мих. Горышинъ, Нивскій—Вас. Ал-ѣев. Мелешенковъ, Пере-
гинскій—Ив. Ив. Ивановъ, Поддорскій—Ив. Ефим. Ефимовъ, Подгощскій—
Ив. Ефим. Петряковъ, Ратицкій—Ив. Абрам. Абрамовъ, Славитинскій—Куз.
Алдр. Фроловъ, Черенчицкій—и. д. Алдръ Степ. Качановъ, Шотовскій—Ил.
Конон. Кононовъ.

Уѣздный Членъ Окружнаго Суда—дсс. Ал-ѣй Ив. Кучинскій.

Городской судья—кс. Теофиль Львов. Савицкій.

Судебные слѣдователи: 1-го уч.—ка. М. М. Эрдманъ, 2-го уч.—нс.
Алдръ Адам. Утко, 3-го уч.—ка. Ив. Мартын. Копачевскій, 4-го уч.—ка.
Никл. Никл. Тройницкій.

Судебный приставъ окружн. суда—гск. Пет. Конст. Любомировъ.

Нотариусы: клр. Стан. Стан. Василевскій и нч. Ив. Ив. Самсоновъ.

Т ю р ь м а.

(Покровская ул., д. № 28).

Начальникъ тюрьмы—ка. Алдръ Арс. Мигаловскій; помощн. его—
нч. Пет. Пет. Кармановъ; врачъ—сс. Влад. Нарм. Ельцовъ; свящ.—Виталий
Вас. Новоуспенскій.

Уѣздное отдѣленіе общества попечительства о тюрьмахъ.

(Канцелярія предвод. дворян. въ помѣщ. Съѣзда).

Предсѣд.—предвод. дворян.; директ.: уѣздный членъ окружнаго суда,
товарищъ прокурора, городской судья, предсѣдатель уѣздной земской управы,

уѣздный исправн., уѣздный врачъ—сс. Влад. Парм. Ельцовъ, прот. Іоаннъ Смѣлковъ, город. голова—куп. Ив. Ив. Ванюковъ, двор. Станисл. Станисл. Василевскій, ка. Алдръ Дем. Дементьевъ, куп.: Алдръ Тим. Ивановъ (онъ же казначей), Мих. Ив. Мельниковъ, Алдръ Ив. Шлоповъ, сс. Вас. Алдр. Смирновъ и куп. Алдръ Ал-ѣев. Свинкинъ; завѣд. дѣлопр.—Викт. Сем. Тесловъ.

Податные инспектора.

Старорусскаго уѣзда: 1-го уч.—ттс. Никл. Никл. Беренсъ и 2-го уч.—нс. Раф. Алдр. Василевскій.

2-е Старорусское раскладочное по промысловому налогу Присутствіе.

Предсѣд.—подат. инсп. 2 уч.—Раф. Алдр. Василевскій; члены: отъ акцизн. вѣд.—Влад. Конст. Гуть, отъ города—куп.: Мих. Фед. Киселевъ, Як. Пет. Ковалевъ и Ив. Ив. Ванюковъ, отъ земства—куп. Никл. Мирон. Высоцкій, кр. д. Перетерки, Виленской вол., Пав. Алдр. Александровъ и кр. с. Углы, Подгощской вол., Фед. Вас. Кудиновъ; члены по квартирному присутствію: Вас. Дем. Дементьевъ, Гавр. Гавр. Чижиновъ, Пав. Ив. Пономаревъ, Арист. Серг. Берестенниковъ, Фед. Филип. Голиковъ и Мих. Андр. Усининъ.

Акцизное Управление 1-го округа.

(Въ гор. Новгородѣ, см. стр. 38).

По казенной продажѣ питей.

(Старорусскій № 2-й казенный очистной складъ).

Завѣд. складомъ—Мих. Гер. Гусаровъ; пом. его—Як. Андр. Артюшкинъ; контор.—Алдръ Ал-ѣев. Цвѣтковъ; пом. его—Пав. Фед. Пономаревъ; машинистъ—Афин. Никл. Зимневъ; пом. машин.—Никл. Алдр. Богоявленскій; подвальный—Ив. Вас. Марковъ.

К а з н а ч е й с т в о.

Казначей—нс. Пет. Пет. Мининскій; старш. бухгалт.—кпр. Влад. Никл. Сорокинъ; кассиры 1-го разр.: нс. Никл. Алдр. Копосовъ и ка. Никл. Нарц. Габшевичъ; бухгалт. 1-го разр.: кск. Ал-ѣй Вас. Логиневскій и кск. Влад. Мих. Москвинъ; кассиръ 2-го разр.—кск. Валер. Влад. Елагинъ;

бухгалт. 2-го разр.: нч. Ив. Алдр. Порозовъ и клр. Пет. Пет. Прилежаевъ;
 счетные чиновн.: нч. Алдръ Ал-ѣев. Агѣевъ, нч. Ал-ѣй Андр. Тойсовъ и
 нч. Сем. Ив. Изотовъ.

Уѣздный Комитетъ Попечительства о народной трезвости.

Предсѣдатель—предвод. дворян.: замѣст. предсѣд.—уѣздн. членъ
 окружн. суда; члены: депутат. отъ духовн. вѣд. прот. Іоан. Мих. Смѣлковъ,
 наблюд. церк.-прих. школъ, инспект. народн. учил. 2 района, инспек. город.
 учил., товар. прокур., уѣзд. испр., депутат. отъ акц. вѣд. ка Степ. Никит. Ма-
 люченко, уѣздн. воин. начал., земскіе начал., податн. инспект., уѣздн. врачъ,
 почетные мировые судьи, город. судья, предсѣд. зем. упр., отъ земск. собр.—
 Ег. Ег. Ильинъ, город. голова. Учасг. попечит.: *гор. Старой Руссы*, 1-го
 уч.—Влад. Парм. Ельцовъ, 2-го уч.—Влад. Влад. Карцовъ, 3-го уч.—Феоф.
 Льв. Савицкій, 4-го уч.—Алдръ Дем. Дементьевъ; *Старорусскаго уѣзда*,
 Ал-ѣй Мих. Аксеновъ (Черенчиц. в.), Дм. Пав. Павловъ (Налюч. вол.), Серг.
 Мих. Михайловъ (Мануйл. вол.), Кузьма Тим. Тихоновъ (Колом. вол.), Вас.
 Ив. Дьяконовъ (Мѣдников. вол.), Дм. Ульян. Федулинъ (Поддорской вол.),
 Мих. Никл. Кукушкинъ (Подгощск. вол.); казначей—Ал-ѣй Мих. Аксеновъ;
 дѣлопроизводитель—лич. поч. гр. Пав. Филип. Витковскій.

Городской Общественный Банкъ.

Директоръ—куп. Алдръ Ил. Шлоповъ (Дитяткинская ул., соб. домъ);
 товарищ. его—мѣщ. Ив. Серг. Толченоеъ, куп. Вас. Ив. Выстрикинскій;
 бухгалтеръ—двор. Пет. Пет. Романовъ; письмовод.—лич. поч. гр. Вас.
 Пет. Кудряшевъ.

Правленіе общества взаимнаго отъ огня страхованія.

Предсѣд.—поч. гр. Фед. Филип. Голиковъ; распорядители: генер.-маіоръ
 Руд. Карл. Шпицбартъ, куп. Ал-ѣй Ив. Мельниковъ; дѣлопроизвод.—гск.
 Илья Вас. Вороновъ; помощ. дѣлопроизв.—мѣщ. Алдръ Ив. Арефьевъ;
 члены наблюд. камитета: подполк. Як. Вас. Дмитриевскій, кр. Ив. Ив.
 Порозовъ, куп. Вас. Демен. Дементьевъ, Фед. Ив. Колченоговъ и Пет. Евд.
 Глоріанскій.

Городской ломбардъ.

(Крестецкая ул., д. № 4).

Распорядитель—куп. Никл. Кирил. Глушицкій; и. д. бухгалт.—Ив.
 Ив. Арефьевъ; контор.—Никл. Пет. Ефимовъ; город. аукціон.—Бронисл.
 Зелисл. Лабунскій.

Виленское о-во потребителей, „Народная Польза“.

Предсѣдатель—Никл. Ал-ѣев. Меньшиковъ; казначей—Пав. Григ. Балагуровъ; контролеръ—Кондр. Алдр. Земцевъ.

Кредитныя товарищества;

Бурейское. Члены: Ив. Ив. Мелочевскій, Алдръ Вас. Кузнецовъ, Пав. Ив. Фуринъ; бухгалт.—Ив. Ив. Мелочевскій (поч. отд. Перетерка).

Вилинское. Предсѣдатель правленія—Никл. Ал-ѣев. Меньшиковъ; члены: Кондр. Алдр. Земцевъ и Пав. Григ. Балагуровъ (ст. Перетерка, М.-В.-Р. жел. дор.).

Городецкое. Члены: кр-не Ларіонъ Вас. Угольниковъ, Іона Матв. Матвѣевъ и Вас. Мих. Красновъ—онъ же бухгалтеръ (г. Ст.-Русса, село Городцы).

Доворецкое. Члены: кр-не Фед. Іевлев. Кузнецовъ, Фед. Ал-ѣев. Алексѣевъ и учит. Ив. Мих. Орѣховъ.

Наговское. Члены правл.: кр. Дм. Пет. Петровъ, Григ. Як. Астахинъ и учит. Наговской шк. Ив. Сем. Тихоновъ (онъ же дѣлопроизв.).

Налючское. Предсѣдатель—учит. Влад. Никл. Вишневскій; члены: кр-не Вас. Никл. Богачевъ; казначей—Никл. Вас. Клоковъ.

Ратицкое. Члены: кр-не Дм. Алексѣевъ, Андр. Ефимовъ и Ив. Егоровъ; зав. дѣлопр.—Никл. Ал-ѣев. Шеляпинъ.

Сельскіе банки.

Астрилбовскій. Распорядитель—вол. старш. Емельянъ Ром. Романовъ.

Бѣлебелковскій. Распорядитель—Никиф. Серг. Сергѣевъ; счетоводъ—Алдръ Ив. Горшенковъ.

Вилинскій. Распорядитель—вол. стар. Митроф. Ив. Ивановъ; счетоводъ—Никл. Ал-ѣев. Меньшиковъ.

Воскресенскій. Распорядитель—вол. стар. Ив. Вас. Васильевъ.

Высоцкій. Распорядитель—вол. старш. Пет. Ив. Ивановъ.

Губинскій. Распорядитель—вол. старш. Анис. Акс. Ансеновъ; письмоводит. Алдръ Еф. Антоновскій.

Дубовицкій. Распорядитель—вол. старш. Пантел. Ив. Ивановъ.

Должинскій. Распорядитель—вол. старш. Фед. Ив. Паклинъ (Ст. Русса, по зем. почтѣ).

Жировскій. Распорядитель—вол. старш. Пет. Андр. Андреевъ (г. Ст. Русса, с. Дегтяри).

Коростынский. Распорядитель—вол. старш. Алдръ Вас. Кузнецовъ; счетоводъ—Ив. Ив. Мелочевскій.

Любынскій. Распорядит.—вол. старш. Як. Еф. Ефимовъ (ст. Шимскъ, Новгородской губ.).

Мъдниковскій. Распорядитель—вол. старш. Пет. Вас. Груничевъ; дѣлопроизводитель—Вас. Ив. Богдановъ.

Нивскій. Предсѣдатель—вол. старш. Вас. Ал-ѣв. Мелешенковъ; дѣлопроизв.—Вас. Пав. Поликарповъ.

Перемишскій. Распорядитель—вол. старш. Ив. Ив. Сѣмянцовъ; дѣлопроизводитель—Арсеній Архип. Кирилловъ.

Подлоцскій. Распорядитель—Вас. Ив. Микулинъ; дѣлопроизвод.—Ив. Пет. Слѣпневъ.

Поддорскій. Распорядитель—кр. Ив. Ефим. Ефимовъ; дѣлопр.—мѣщ. Ал-ѣй Филип. Шеляпинъ.

Славитинскій. Распорядитель—вол. старшина. Куз. Алдр. Флоровъ; счетоводъ—Вас. Алдр. Абрамовъ (Ст. Русса, по земской почтѣ).

Шотовскій. Распорядитель—вол. старш. Дм. Вас. Васильевъ; счетоводъ—вол. писарь Ив. Пав. Павловъ.

Старорусская уѣздная землеустроительная коммиссія.

(Каталова ул., д. Кокорева).

Предсѣдатель—предводитель дворянства; непримѣнный членъ—кск. Дм. Авениров. Чириковъ; члены: предсѣдатель уѣздной земской управы, уѣздный членъ окружнаго суда, всѣ зем. начал. и податн. инспектора, представит.: отъ земства: Андр. Вас. Кокоревъ, Пав. Ив. Ивановъ и Ал-ѣй Мих. Аксеновъ, отъ крестьянъ: Ал-ѣй Евдок. Евдокимовъ, И. В. Лидинъ и Вас. Мих. Михайловъ; секретарь—крг. Вас. Вас. Архиповъ.

Л ѣ с н и ч і е.

Завѣдующ. лѣснич.: Старорусскимъ—старшій лѣсн. ревиз. кс. Ал-ѣй Серг. Каринъ (г. Старая Русса), Парфинскимъ—завѣд. Парфинскою низшею лѣсною школою кс. Дан. Корнил. Сажинъ (Парфинская школа, близъ г. Старой Руссы), Залучскимъ—кас. Ал-ѣй Ив. Волновъ (с. Залучье, Старор. у.), По-

рожскимъ—тте. Григ. Филип. Ярошевичъ (г. Старая Русса), Бѣлебелковскимъ—гск. Леон. Адам. Шабловскій (село Бѣлебелка, Старор. у.), Поддорскимъ—нс. Серг. Ив. Шапашниковъ (с. Поддорье, Старор. у.).

Старорусскія миниральныя воды.

Директоръ водъ—докт.-мед. Паренаго; и. об. смотрит.—Кас. Вик. Черновскій; бухгалтеръ—(вакансія).

УѢздный училищный совѣтъ.

Предсѣдатель—уѣздн. предв. двор., инсп. народ. учил. 2-го района; члены: отъ Мин. Нар. Просв.—учит.-инсп. город. учил. нс. Мих. Вас. Кочергинъ, отъ земства: Владисл. Владисл. Карцовъ, дсс. Ал-ѣй Ив. Кучинскій и Ал. Мих. Аксеновъ, отъ Мин. Вн. Дѣлъ—уѣздн. испр., отъ епарх. вѣд.—свящ. Ал-ѣй Ив. Демянскій, отъ городск. общ.—город. голова Ив. Ив. Ванюковъ и земскіе начальники.

Инспекторъ народныхъ училищъ 2-го района—сс. Дм. Ив. Карамзинъ.

Старорусское Отдѣленіе Епархіальнаго Училищнаго Совѣта.

Предсѣд.—свящ. Ал-ѣй Ив. Демянскій; почетн. попечит.—квязь Бор. Алдр. Васильчиковъ; почетный членъ—прот. Пав. Вас. Лебедевъ члены: прот. Сераф. Стеф. Поспѣловъ, Алдръ Влад. Пылаевъ (онъ же дѣлопроизв.), Сем. Сем. Райковъ (онъ же казначей), Іоаннъ Пав. Добрынскій, Дм. Ал. Горскій, сс. Вас. Алдр. Смирновъ, кс. Никл. Ив. Екимовъ и лич. поч. гр. Мих. Ив. Мельниковъ; представит.: отъ Мин. Нар. Просв.—инсп. народ. учил., отъ города—куп. Фед. Филип. Голиковъ; члены по долж.: уѣздный наблюд. священ. Ал-ѣй Тим. Храповицкій, всѣ окружные благочинные и всѣ земскіе начальники.

Старорусское реальное училище.

Почетный попечитель—куп. Ив. Ив. Ванюковъ; директоръ—дсс. Ал-ѣй Серг. Еленевъ; и. об. инспектора—сс. Мих. Эдуард. Герке; законоуч.—свящ. Алдръ Никл. Вишневскій; преподаватели: Берн. Пет. Виттъ, ка. Алдръ Георг. Тарасевичъ, нс. Троадій Пав. Иваненко, Луиза Алдр. фонъ-Гибшманъ, Казим. Станисл. Яроцкій, кс. Никл. Викент. Гепортъ, поруч. Григ. Митроф. Реутскій; помощ. класн. наставниковъ: Пет. Ал-ѣев. Теремецкій

и гс. Ив. Ал-ѣв. Васюковъ; врачъ—ггс. Мих. Пав. Глинка; дантистъ—Солом. Марк. Лившицъ; и. об. писъмоводителя—Мих. Еф. Титковъ.

Старорусская женская гимназія.

(Торговая площ., городск. д.).

Педагогическій совѣтъ. Предсѣдатель дсс. Ив. Ал-ѣв. Виноградовъ; члены: начальн. гимн. Евг. Ферд. Магнусъ; преподаватели: свящ. Витал. Вас. Новоуспенскій, свящ. Алдръ Ив. Херасковъ, ка. Ив. Пет. Сударушкинъ, ка. Мих. Вас. Кочергинъ, нс. Трoад. Пав. Иваненко, гск. Фед. Вас. Степухинъ, гск. Никл. Андр. Чистяковъ; учительницы: Елена Фед. Бурова, Алдра Ив. Ельчинская, Вѣра Никл. Зенковичъ, Евг. Алдр. Иванова, Ольга Ил. Матвѣева, Ксенія Алдр. Смирнова, Лидія Ив. Смѣлкова, Мар. Георг. Таръ, Марія Евг. Утко; клас. надзират.: Алида Ив. Бардтъ, Лидія Альберт. Брондинъ, Над. Пет. Мининская, Евг. Пет. Туровичъ, Лидія Клавд. Швиндтъ; врачъ—сс. Влад. Парм. Ельцовъ; зубной врачъ—Мих. Солом. Лившицъ.

Попечительный совѣтъ. Предсѣдатель—поч. гр. Фед. Филип. Голиковъ (членъ отъ города); члены: отъ Мин. Нар. Пр.: дсс. Ив. Ал-ѣв. Виноградовъ и нач. гим. Евг. Ферд. Магнусъ; отъ земствъ: отъ Новгород. губернска.—дсс. Ал-ѣй Ив. Кучинскій, отъ Старорусскаго—ка. Владисл. Владисл. Карцовъ; отъ города: куп. Никл. Пет. Антоновъ, дв. Ив. Аят. Галицкій, куп. Ив. Филип. Голиковъ, куп. Алдръ Тим. Ивановъ, куп. Мих. Ив. Мельниковъ, нс. Вас. Вас. Ильинъ и поч. гр. Мих. Андр. Усининъ.

Городское 4-хъ классное училище.

Почетн. смотрит.—куп. Мих. Андр. Усининъ; учит.-инсп.—ка. Мих. Вас. Кочергинъ; законоуч.—прот. Іоаннъ Мих. Смѣлковъ; учит.: нс. Вас. Вас. Ильинъ, состоящ. въ X кл.: Пет. Степ. Борисовъ, Фед. Вас. Степухинъ, кск. Никл. Андр. Чистяковъ; врачъ—докт.-мед. Эдгардъ Роберт. Бертельсъ.

Духовное училище.

Смотрит.—сс. Вас. Алдр. Смирновъ; помощ.—сс. Пав. Алдр. Громовъ; учит.: Ив. Ив. Желобовскій, кс. Никл. Изм. Платоновъ, сс. Арк. Алдр. Поповъ, Пант. Аполл. Дьяконовъ; врачъ—Мих. Пав. Глинка; надзиратели: Алдръ Алдр. Бѣльскій и Дм. Вал. Рождественскій; блюст. по хоз. части—Мих. Ив. Мельниковъ.

Правленіе училища. Предсѣдатель—смотр. учил.; члены: помощн. смотр.; учит. сс. Арк. Алдр. Поповъ (онъ же и дѣлопроизв. правл.) и свящ. Алдръ Влад. Пылаевъ, Ал-ѣй Ив. Демянскій и Алдръ. Никл. Вишневскій.

Доворецкое 2-хъ классное М. Н. П. училище.

(Въ селѣ Доворцѣ, Старорусскаго уѣзда).

Завѣд. училищ.—учитель Ив. Мих. Орѣховъ; законоучит.—свящ. Влад. Алдр. Тюльпановъ; учительн.: Марія Ал-ѣев. Шнейдеровичъ и Валентина Алдр. Каскъ.

Второкласныя церковно-приход. школы.

Благовѣщенск. женск., имени О. М. Достоевскаго (г. Старая Русса). Попечительница—Анна Григ. Достоевская; завѣд.—Дм. Алдр. Горскій; законоуч.—прот. Сераф. Ст. Пospѣловъ; учит.: Пелаг. Арист. Крыжановская, Ольга Пав. Богородская, Лидія Никл. Подгощская, Вѣра Алдр. Румянцева, Елиз. Пав. Подгощская, Алдра Никл. Иванова, Софія Ив. Новоуспенская, Елиз. Пет. Громова, Надежда Ив. Минервина и учит. Ив. Ал-ѣев. Макаровъ.

Воскресенская. Законоучит.—свящ. Иппол. Ефим. Фрунтовскій; учит.: кс. Алдръ Андр. Соколовъ, Никл. Евг. Альбинскій, Ив. Пет. Гоголевъ (гор. Старая Русса, Воскресенское вол. правл.).

Лебедская. Завѣдующ.—законоуч, свящ. Вас. Ст. Минервинъ; учит.: кс. Вас. Влад. Митецкій, Леонидъ Ст. Голубевъ, и Фед. Пет. Крыловъ (ст. Бѣглово Моск.-Вин. Рыб. ж. д., село Лебедское).

Парфинская низшая лѣсная школа.

(Гор. Старая Русса).

Завѣд.—кс. Дан. Корнил. Сажинъ; преподав.: нч. Зах. Антон. Пршемецкій и нч. Дм. Венед. Подгаецкій; законоучит.—свящ. Мих. Никл. Богословскій.

Школа ткачества.

Завѣд. школой—Алдра Пет. Липовичъ; преподават.—Евдокія Пет. Хрѣнова.

Ремесленный пріютъ.

Завѣдующій—мастеръ Ив. Алдр. Егоровъ (Булина ул., д. № 21).

Городскія приходскія училища:

Первое. Почет. блюстит.—куп. Фед. Филип. Голиковъ; законоуч.—свят. Никл. Рождественскій; учит.:—Пет. Фед. Чижовъ, гск. Алдръ Ил. Савицкій и сост. въ XIV кл. Тим. Ив. Архиповъ.

Второе. Попечит.—куп. Ив. Ив. Ванюковъ; законоуч.—свят. Сем. Сем. Райковъ; учит.:—гск. Никл. Алдр. Соловьевъ и Анна Алдр. Ванюкова.

Подгощское училище Мин. Нар. Просв. Старорусскаго уѣзда.

Законоучит.—свят. Алдръ Пет. Веселовъ; учит.:—Мих. Никл. Кушнинъ и Ив. Мих. Михайловъ (ст. Шимскъ).

„Искорна“—газета (выход. 3 раза въ недѣлю), редакт.-издатель—Никл. Георг. Осиповъ (г. Старая Русса).

Старорусская общественная библіотека.

Предсѣдатель—тсс. Григ. Филип. Ярошевичъ; товарищъ предсѣд.—сс. Арк. Алдр. Поповъ; секретарь—Лид. Альберт. Брондинъ; члены: учит. Лидія Ив. Смѣлкова, Пет. Степ. Борисовъ, Мих. Вас. Кочергинъ и куп. Алдръ Тим. Ивановъ (онъ же казначей).

Библіотеки и читальни въ гор. Старой Руссѣ.

Библіотека Старорусск. минер. водъ Министерства Земледѣлія и Государственныхъ Имуществъ. Открыта въ 1908 году. Содержится на средства управленія водъ. Завѣд.—директоръ водъ.

Библіотека Старорусск. общ. собр. Завѣд.—учит. Тим. Ив. Архиповъ. Книгъ 4007 т.

Библіотека братства Св. Θεодора Тирона при церк.-приход. второ-классной школѣ имени Ф. М. Достоевскаго. Принадлежитъ епарх. вѣдомству. Откр. въ 1885 г. Завѣд.—куп. Ив. Филип. Голиковъ. Книгъ 695 т.

Библиотека-читальня уѣздн. комит. попечит. о народной трезв. Откр. въ 1902 г. Завѣд.—Марія Андриан. Гречина. Книгъ 1818 т.

Ученическая и фундамент. библиотека при городск. учил. Содержится Старорусскимъ город. обществ. управл. Откр. въ 1859 г. Завѣд.—учит. Пет. Степ. Борисовъ, Книгъ 2638 т.

Народныя библиотеки-читальни по Старорусскому уѣзду.

Астриловская—уѣздн. земства. Открыта въ 1902 г. Завѣд.—Матв. Ив. Ивановъ. Книгъ 882 т. (Ст. Русса по зем. почтѣ).

Борисовская—уѣзднаго земства. Откр. въ 1905 г. Завѣд.—учит. Гавр. Фрол. Новиковъ. Книгъ 660 том. (ст. Бурегеи).

Буреиская—уѣзднаго земства. Откр. въ 1903 г. Завѣд.—учит. Вас. Григ. Викторовскій. Книгъ 1034 т. (почт. отдѣл. Бурегеи).

Бълебелковская—уѣзднаго земства. Откр. въ 1902 г. Завѣд.—волостн. писарь Алдръ Ив. Горшенковъ. Книгъ 713 том. (Ст. Русса по земск. почтѣ).

Верехновская—уѣзднаго земства. Завѣд.—діак. Андр. Никиф. Ставровскій. Откр. въ 1906 г. Книгъ 560 том. (Ст. Русса).

Виленская—уѣзднаго земства. Открыта въ 1905 г. Завѣд.—Никл. Ал-ѣев. Меньшиковъ. Книгъ 493 т. (ст. Перетерка Новг. жел. д.).

Воскресенская—уѣзднаго земства. Откр. въ 1902 г. Завѣд.—Ив. Вас. Горышинъ. Книгъ 723 т. (Ст. Русса).

Высоцкая—уѣзднаго земства. Откр. въ 1903 г. Завѣд.—учит. Дм. Кон. Калининъ. Книгъ 573 т. (ст. Тулебля, М.-Винд. Рыб. ж. д.).

Городецкая—уѣзднаго земства. Откр. въ 1899 г. Завѣд.—Вас. Мих. Красновъ. Книгъ 1198 т. (Ст. Русса).

Губинская—уѣздн. земства. Откр. въ 1902 г. Завѣд.—учит. Никл. Мих. Михайловъ. Книгъ 873 т. (г. Ст. Русса по земской почтѣ).

Доворецкая—уѣзднаго земства. Откр. въ 1902 г. Завѣд.—учит. Ив. Мих. Орѣховъ. Книгъ 832 т. (г. Ст. Русса по земской почтѣ).

Должинская—уѣздн. земства. Откр. въ 1902 г. Завѣд.—учит. Мар. Вас. Васильева. Книгъ 759 т. (г. Ст. Русса по земской почтѣ).

Жиловская—уѣзднаго земства. Откр. въ 1902 г. Завѣд.—Ив. Пет. Бойцовъ. Книгъ 811 т. (г. Ст. Русса по земской почтѣ).

Залучская—уѣзднаго земства. Откр. въ 1902 г. Завѣд.—Вас. Андр. Приютовъ. Книгъ 877 т. (г. Ст. Русса по земской почтѣ).

Иванковская—уѣзднаго земства. Откр. въ 1905 г. Завѣд.—учит. Илья Алдр. Покровскій. Книгъ 637 т. (г. Ст. Русса по земской почтѣ).

Коломская—уѣзднаго земства. Откр. въ 1902 г. Завѣд.—учит. Куз. Тих. Тихоновъ. Книгъ 723 т. (г. Ст. Русса по земской почтѣ).

Коростынская—уѣзднаго земства. Откр. въ 1903 г. Завѣд.—учит. Вас. Ал-ѣев. Алексѣевъ. Книгъ 921 т. (ст. Бурегя).

Любынская—уѣздн. земства. Откр. въ 1902 г. Завѣд.:—учит. Конст. Никл. Гудковъ и врачъ Алдръ Серг. Граменицкій. Книгъ 957 т.

Ляховичская—уѣзднаго земства. Откр. въ 1906 г. Завѣд.—діак. Іоан. Фед. Шотовскій. Книгъ 639 т. (г. Ст. Русса по земской почтѣ).

Михалковская—уѣзднаго земства. Откр. въ 1907 г. Завѣд.—кр. Кузьма Олимпьевъ. Книгъ 603 т. (г. Ст. Русса по земской почтѣ).

Мануйловская—губерн. земства. Откр. въ 1899 г. Завѣд.—Мих. Фед. Бариновъ. Книгъ 777 т. (г. Ст. Русса).

Наговская—уѣздн. земства. Откр. въ 1905 г. Завѣд.—учит. Ив. Сем. Тихановъ. Книгъ 660 т. (г. Ст. Русса по земской почтѣ).

Намючская—уѣзднаго земства. Откр. въ 1902 г. Завѣд.—учит. Влад. Никл. Вишневскій. Книгъ 920 т. (почт. отд. Васильевщина).

Небытинская—уѣздн. земства. Откр. въ 1903 г. Завѣд.—учит. Романъ Роман. Глѣбовъ. Книгъ 844 т. (г. Ст. Русса по земской почтѣ).

Нивская—уѣздн. земства. Откр. въ 1902 г. Завѣд.—Вас. Пав. Поликарповъ. Книгъ 689 т. (ст. Поддорье).

Пеньковская—уѣзднаго земства. Откр. въ 1905 г. Завѣд.—учит. Ив. Ив. Сосняковъ. Книгъ 670 т. (г. Ст. Русса по земской почтѣ).

Перешинская—губернск. земства. Откр. въ 1899 г. Завѣд.—фельдш. Ал-ѣй Андр. Андреевъ. Книгъ 1007 т. (г. Ст. Русса по земской почтѣ).

Подгощская—губернскаго земства. Откр. въ 1890 г. Завѣд.—Анф. Пет. Цвѣткова. Книгъ 1088 т. (ст. Шимскъ).

Поддорская—уѣздн. земства. Откр. въ 1902 г. Завѣд.—Дм. Ульян. Федулинъ. Книгъ 1049 т. (почт. отд. Поддорье).

Рамушевская—уѣздн. земства. Откр. въ 1903 г. Завѣд.—учит. Пав. Еф. Ловковъ. Книгъ 787 т. (г. Ст. Русса по земской почтѣ).

Ратицкая—уѣздн. земства. Откр. въ 1902 г. Завѣд.—Вас. Ив. Ивановъ. Книгъ 840 т. (г. Ст. Русса по земской почтѣ).

Славитинская—уѣздн. земства. Откр. въ 1902 г. Завѣд.—Вас. Ал-ѣев. Абрамовъ. Книгъ 844 т. (г. Ст. Русса по земской почтѣ).

Тополевская—уѣзднаго земства. Откр. въ 1903 г. Завѣд.—учит. Никл. Филип. Мышко. Книгъ 750 т. (ст. Васильевщина).

Черенчицкая—уѣздн. земства. Откр. въ 1902 г. Завѣд.—учит. Никл. Поликарп. Серебрянниковъ. Книгъ 929 т. (г. Ст. Русса по земской почтѣ).

Цемянская—уѣзднаго земства. Откр. въ 1905 г. Завѣд.—учит. Дм. Дм. Подосиновичовъ. Книгъ 682 т. (г. Ст. Русса по земской почтѣ).

Шотовская—уѣзднаго земства. Откр. въ 1902 г. Завѣд.—учит. Над. Пет. Сперанская. Книгъ 707 т. (г. Ст. Русса по земской почтѣ).

86-й пѣхотный Вильманстрандскій полкъ.

(См. стр. 23).

Управленіе уѣзднаго воинскаго начальника.

Воинскій начальникъ—плк. Мих. Ал-ѣв. Утинъ; дѣлопр.—шт.-кап. Пет. Дм. Федоровъ; смотр. казармъ—ка. Ив. Гавр. Лапировъ.

Старорусскій продовольственный магазинъ. Смотритель—кап. Станиславъ Алдр. Домбровскій.

Благочинные церквей.

Соборный—прот. Іоаннъ Смѣлковъ; по г. Старой Руссѣ: 1-го окр.—и. д. свящ. Іоаннъ Пав. Добрынскій; по уѣзду, свящ.: 2-го окр.—Никл. Ал-ѣв. Вишневскій, 3-го окр.—Ал-ѣй Льв. Тогатовъ, 4-го окр.—Дм. Вас. Молчановъ, 5-го окр.—(и. д.) Мих. Алдр. Фаворскій, 6-го окр.—Іоаннъ Іоан. Миловскій, 7-го окр.—(и. д.) Степ. Пет. Авровъ.

Священники церквей гор. Старой Руссы*).

Воскресенскаго соб. (1)—прот. Іоаннъ Смѣлковъ, свящ.: Алдръ Херасковъ, и Алдръ Вишневскій, Введенской (1)—Ал-ѣй Іоан. Демянскій, Благовѣщенской (1)—Дм. Алдр. Горскій, Мининской (1)—Іоаннъ Муравьевъ, Иоанно-Богословской кладб. (1)—Никл. Ал-чев. Рождественскій, Петропавловской (1)—прот. Сераф. Стеф. Поспѣловъ, Свято-Духовской (1)—Сем. Сем. айковъ, Троицкой (1)—Алдръ Влад. Пылаевъ, Успенской (1)—Іоаннъ Пав. Добрынскій.

Священники церквей Старорусскаго уѣзда.

Андроновской (6)—Пав. Алдр. Малининъ, Астриловской (6)—Пет. Конст. орисовъ, Борковской (2)—Ал-ѣй Вас. Любынскій, Боровской (5)—Іоаннъ

*) Цифры, поставленныя послѣ названія церквей, означаютъ благочинническіе округа, къ которымъ принадлежатъ церкви.

Пет. Любочскій, Блазнихской (7)—Дм. Вас. Медвѣдскій, Быстробережской (4)—Георг. Іоан. Любынскій, Борисовской (3)—Григ. Пет. Быстровъ, Буретской (3)—Дм. Ал-ѣв. Лебедевъ, Бѣлебелковской (4)—Алдръ Тихомировъ Верехновской (4)—Алдръ Викт. Ставровскій, Верасской (5)—Вас. Пав. Поповъ, Виджинской—Ал-ѣй Федоровъ, Воскресенской (2)—Испол. Ефим. Фрунтовскій, Вѣкшинской (6)—Мих. Витал. Богословскій, Выставской (5)—Ал-ѣй Фед. Полетаевъ, Городецкой (3)—Алдръ Пет. Михайловскій, Голузинской (7)—Пав. Граничновъ, Городецкой (3)—Іоаннъ Григ. Крутяновъ, Дергледкой (4)—Алдръ Никл. Пельгорскій, Дегтяревской (5)—Пет. Ал-ѣв. Вишневскій, Дубровско-Ильинской (2)—Никл. Вас. Моревъ, Должинской (4)—Никл. Дм. Михайловскій, Дретенской (6)—Алдръ Трусовъ и Вас. Поповъ, Доворецкой (3)—Серг. Ал. Розановъ и Влад. Алдр. Тюльпановъ, Ефремовской (6)—Пав. Никл. Невзоровъ, Жидовичской (7)—Пет. Плат. Образцовъ, Залучской (7)—Степ. Пет. Авровъ, Званской (1)—Никл. Іосиф. Соловьевъ, Зехинской (6)—Іоаннъ Нилов. Никольскій, Ивановской (1)—Никл. Діонис. Семеновъ, Козьминской (2)—Іоаннъ Влад. Митецкій, Коломской (7)—Ал-ѣй Ал-ѣв. Покровскій, Косинской (1)—Алдръ Ив. Земляницынъ, Коростынской (3)—Пав. Ал-ѣв. Велицкій, Лосской (4)—Никл. Вас. Ѡаддѣевъ, Лѣшенской (4)—Ал-ѣй Пет. Логиневскій, Ляховичской (5)—Вас. Вас. Новорусскій, Лебедской (2)—Вас. Степ. Минервинъ, Луньшинской (3)—Евграфъ Вас. Охонскій, Леохновской (3)—Іоаннъ Іоан. Курскій, Марковской (4)—Пав. Вас. Сахаровъ, Марѣино-Спасителевской (1)—Ал-ѣй Ал-ѣв. Полетаевъ, Мѣстецко-Казанской (5)—Вас. Георгіевскій, Наговской (1)—Іоакимъ Пет. Нечаевъ, Нивской (6)—Евг. Ал-ѣв. Полетаевъ, Новосельской (6)—Іоаннъ Іоан. Миловскій, Наволокской (6)—Влад. Алдр. Смирновъ, Налючской (2)—Никл. Ал-ѣв. Вишневскій и Як. Як. Покрываловъ, Парфинской (2)—Вас. Корн. Мальцевъ, Пеньковской (1)—Влад. Никл. Зарницкій, Перегинской (7)—Ал-ѣй Вас. Слоцовъ, Переѣздовской едино-вѣрческой (4)—(вакансія) входящій священ. Лѣшенской церкви Ал-ѣй Пет. Логиневскій, Пересской (или Пересицкой) (7)—Вас. Мих. Звѣревъ, Поддорской (6)—Фед. Ив. Тихомировъ и Конст. Вас. Герасимовъ, Порожской (6)—Дм. Вас. Молчановъ, Прутской (6)—Алдръ Лебедевъ, Погостицкой (7)—Мих. Митроф. Соловьевъ, Псижской (3)—Ал-ѣй Вас. Поташевъ, Подгощской (3)—Алдръ Пет. Веселовъ, Рамушевской (2)—Іосифъ Вас. Ѡаддѣевъ, Рдейской пуст. (6)—Пет. Дм. Орловъ, Рѣпушинской (7)—Клавдій Скородумовъ, Рѣчно-Котецкой (6)—Вас. Никл. Ивановъ, Рѣченской (3)—Капит. Мих. Ѡаддѣевъ, Ратчинской (2)—Никл. Криницкій, Спасско-Коломской (5)—Мих. Алдр. Ѡаворскій, Славитинской (4)—Ал-ѣй Митецкій, Снѣжской (1)—Никл. Никл. Вознесенскій, Соловьевской (2)—Пет. Фед. Пылаевъ, Сѣверской (4)—Серг. Ал-ѣв. Константиновъ и Леонтій Вас. Воиновъ, Сутокской (2)—Іаковъ Яков-

левъ, Стариковской (2)—Аldrъ Мих. Братолюбовъ, Свиногородской (3)—Ал-ѣй Льв. Тогатовъ, Трофимовской (4)—(вакансія), Ужинской (3)—Аldrъ Вас. Серпуховъ, Ученской (3)—Аldrъ Вас. Добровольскій, Угловской (3)—Никл. Иоан. Багрянскій, Черенчицкой (5)—Никл. Алдр. Левочскій, Чертицкой (1)—Никл. Сем. Доброхотовъ, Хотяжской (4)—Влад. Конст. Николаевскій, Шотовской (4)—Никл. Лук. Невзоровъ, Язвицкой (7)—Вас. Валер. Рождественскій, Иванковской (2)—Ник. Цвѣтковъ, Коровитчинской (2)—Пет. Вас. Новорусскій, Старорусскаго монаст. (2)—архим. Иоанникій, Рдейской—Пет. Орловъ и Влад. Мстиславскій, Любынской—Вас. Алдр. Третинскій, Плѣшаковской—Пет. Миловскій.

Старорусское пожарное общество.

Правленіе. Предсѣдатель—город. гол. куп. Ив. Ив. Ванюковъ; члены правл.: кск. Ив. Пет. Скоринъ (онъ же казначей), двор. Ив. Ант. Галицкій, мѣщ. Викт. Сем. Тесловъ (онъ же секрет.) и мѣщ. Алдръ Гавр. Ивановъ; начальн. друж.—уѣздн. исправ. Ив. Серг. Грузиновъ; цейхм.—мѣщ. Вас. Мих. Яхонтовъ; брандмейст.—мѣщ. Вас. Пет. Лодыгинъ и мѣщ. Алдръ Ив. Носухинъ; начальн. отрядовъ: лазальщик.—мѣщ. Ив. Андр. Осиповъ и трубниковъ—Ив. Ив. Насухинъ.

Старорусское общество охоты.

Предсѣдатель правленія—Вас. Вас. Ильинъ; товар. предсѣд.—Ив. Ант. Галицкій; почет. члены: князь Бор. Алдр. Васильчиковъ, подплк. Степ. Ив. Орловскій, сс. Конст. Пет. Мозовской, подполк. Як. Зах. Гречановскій; члены правленія: куп. Ал-ѣй Егор. Вишняковъ, Ив. Ив. Амеличевъ Вас. Ив. Ушаковъ и мѣщ. Вас. Ипат. Урбановичъ; казнач.—Онуфр. Ант. Маньковскій; секрет.—Ив. Ил. Ботинъ.

Старорусское потребительное общество „Бережливость“.

Предсѣдатель—Мих. Африкан. Малюковскій; члены: Даниилъ Корнил. Сажинъ, Григ. Филип. Ярошевичъ, Мих. Вас. Кочергинъ Понтелейм. Апол. Дьяконовъ Влад. Леонид. Карцовъ.

Налючское общества потребителей.

Предсѣдатель—Влад. Никл. Вишневскій; члены: кр. Вас. Никл. Богачевъ, мѣщ. Никл. Дм. Рудометовъ.

Старорусское общество взаимопомощи частн. служебному труду.

(Гостинодворная ул, д. № 28).

Предсѣдатель—Ив. Ив. Колосовъ; товар. предсѣдат.—мѣщ. Ал-ѣй Ант. Антоновъ; члены: Ив. Андр. Дементьевъ и кр. Ив. Григ. Григорьевъ.

Старорусская общественная библиотечка.

Предсѣдатель—тте. Григ. Филип. Ярошевичъ; товарищъ предсѣдателя—сс. Арк. Алдр. Поповъ; секретарь—Лид. Альберт. Брондинъ; члены: учит. Лидія Ив. Смѣлкова, Варв. Алдр. Четыркина, Анна Никанор. Андрианова, учит.: Пет. Степ. Борисовъ, Мих. Вас. Кочергинъ, куп. Алдръ Тим. Ивановъ (онъ же казначей).

Старорусское благотворительное общество.

Предсѣдатель—Мих. Ив. Мельниковъ; казначей—Никл. Пет. Антоновъ; секретарь—Дм. Пет. Маховъ.

Общество вспомошествованія нуждающимся ученикамъ Старорусскаго духовнаго училища.

Предсѣдатель правленія—почетный членъ общества сс. Вас. Алдр. Смирновъ; члены правленія общества; помощ. смотрителя учил.; учитель Арк. Алдр. Поповъ, свящ. Алдръ Влад. Пылаевъ, кс. Никл. Ив. Екимовъ, учит.: Пант. Апол. Дьяконовъ (онъ-же казначей) и Ив. Ив. Желобовскій (онъ-же секретарь).

Общество вспомошествованія нуждающимся учащимся въ учебныхъ заведеніяхъ г. Старой Руссы.

Предсѣдатель—город. голова Ив. Ив. Ванюковъ; казначей—Мих. Вас. Кочергинъ; члены: Мих. Пав. Глинка, Влад. Парм. Ельцовъ, Алдръ Серг. Еленовъ и Владисл. Владисл. Карцовъ.

Совѣтъ братства Св. Θεодора Тирона.

Попечительница—Анна Григ. Достоевская; предсѣд. совѣта—свящ. Дм. Алдр. Горскій; товар. предсѣд.—сс. Вас. Алдр. Смирновъ; члены: Ив.

Ив. Желобовскій, (секретарь), куп. Ив. Филип. Голиковъ (казначей), Никл. Измаил. Платоновъ, прот. Сераф. Степ. Поспѣловъ, Ал-ѣй Серг. Каринъ и членъ уѣздн. зем. управы Ал-ѣй Мих. Аксеновъ.

Городское богоугодное заведеніе.

Смотритель—Ив. Алдр. Егоровъ; надзират. сиропит. дома—Гликерія Никл. Индрикова; свящ.—Алдръ Ив. Херасковъ.

Практикующіе врачи:

Эдуаръ Роберт. Бертельсъ (Ст. Русса), Густ. Ив. Верманъ (Ст. Русса), Ольга Никл. Власова (им. Выбити), Левъ Алдр. Биркенгофъ (д. Васильевщина), Алдръ Серг. Граменицкій (с. Любыни), Іосифъ Феликс. Держинскій (Ст. Русса), Влад. Парм. Ельцовъ (Ст. Русса), Карль Фед. Эттеръ (Ст. Русса), Мих. Пав. Глинна (Ст. Русса), Серг. Алдр. Павскій (ус. Будомицы) Вас. Григ. Картелевъ (Славитино).

Городская амбулаторія и приѣмный покой.

(Покровская ул., домъ № 2).

Городовой врачъ—ис. Эдуардъ Роберт. Бертельсъ; фельд.—Пав. Пет. Петровъ; город. акуш.—Алдра Арс. Дружинина.

А п т е к и:

Старо-Ильинская аптека (Ильинская ул., домъ № 18). Управл.—Жанъ Іосиф. Фейертагъ.

Старорусская (Булина ул., соб. домъ). Управл.—Ив. Ант. Галицкій.

Страховые агенты, проживающіе въ г. Старой Руссѣ.

«Саламандра» Ив. Ив. Ванюковъ (Александров. ул., соб. домъ).

«Россійскаго» Влад. Никл. Сорокинъ (Александр. ул., соб. домъ).

«1-го Россійскаго» Алдръ Дем. Дементьевъ (Крестецкая у., соб. д.).

«2-го Россійскаго» Вас. Вас. Тычкинъ (Коростын. у., соб. д.).

«Новг. губ. зем., 1 уч., Стар. уѣз.» Алдръ Казим. Рутковскій (Дитят. ул., соб. домъ).

«Сѣвернаго» Олимп. Вас. Ушаковъ (Знамен. ул., д. Шемякина).

«Русскаго Страх. О-ва» Мих. Ив. Мельниковъ и Ив. Анат. Галицкій, (Лѣсопил. зав. Булина, соб. д.).

«Якорь» Ив. Серг. Толченевъ (Постоял. дворы, д. Мартынова).

«С.-Петербургскаго» Лид. Андр. Архипова (Ильинская ул., соб. д.).

Гор. Демянскъ.

Уѣздный предводитель дворянства—нс. Пав. Никл. Диринъ.

Уѣздное Полицейское Управленіе.

Уѣздный исправникъ—кс. Серг. Пеон. Пузыревъ; помощ. его—нс. Пет. Матв. Тютрюмовъ; секретарь—клр. Фед. Мих. Васильевъ; столонач.: 1-го ст.—нч. Влад. Мих. Балкашинъ, 2-го ст.—нч. Мих. Як. Завьяловъ; регистраторъ—нч. Вас. Мерк. Меркурьевъ; полиц. надзир.—гск. Анат. Пет. Успенскій; станов. пристава: 1-го ст.—(вр. и д.) нч. Марк. Изот. Кротовъ (с. Молвотицы), 2-го ст.—ка. Мих. Мих. Плетневъ (г. Демянскъ).

Уѣздный врачъ—нс. Ив. Егор. Мѣсяцевъ.

Уѣздный Съѣздъ.

Предсѣд.—уѣзд. предв. дворян.; члены: (суд. присут.) уѣздн. членъ окружн. суда; земскіе начальн. и (въ админист. присутствіи) предсѣд. уѣздн. земской управы, подати. инспекторъ и уѣздный исправникъ; секретарь—нс. Никл. Ефим. Ивановъ; почет. миров. судьи: врачъ Арк. Алдр. фонъ-Фрикенъ, отст. прч. Фед. Алдр. фонъ-Фрикенъ, нс. Пав. Никл. Диринъ, сс. Рост. Алѣев. Карповъ и двор. аграномъ Алѣй Алдр. фонъ-Фрикенъ.

Земскіе начальники*) 1-го уч.—порч. въ отст. Мих. Никл. Баронъ-фонъ-Палень, 2-го уч. прч. въ зап. Влад. Влад. Куликовскій, 3-го уч.—кап. въ отст. Алдръ Алдр. Нормандскій.

Уѣздное по воинской повинности присутствіе.

Предсѣдатель—уѣздн. предв. дворян. члены: уѣздный воинскій нач., уѣздный исправн. и членъ земской управы; дѣлопроизв.—Алдръ Макар. Дубровскій.

Дворянская Опека.

Предсѣдатель—уѣздный предводит. дворян.; засѣдат.: двор. Никл. Ричард. Богуславскій и Никл. Влад. Арбузовъ; письмов.—(вакансія).

*) Адреса земскихъ начальниковъ см. во 2-й части.

УѢздное Земское Собрание.

Предсѣдатель—уѣздный предвод. дворянст.; гласные отъ 1-го избирательн. собранія: двор. Никл. Влад. Арбузовъ Никл. Ричард. Богуславскій, Вас. Никл. Брянновъ, Оскаръ Андр. Гриммъ, Пав. Никл. Диринъ, Алдръ Серг. Коптевъ, Алдръ Конст. Лемке, Алдръ Алдр. Нормандскій, Фед. Алдр. фонъ-Фрикенъ, Арк. Алдр. фонъ-Фрикенъ, Ал-ѣй Алдр. фонъ-Фрикенъ; отъ 2-го избират. собранія: Ил. Як. Леоновъ, Христ. Ег. Куртцихъ, Алдръ Демид. Земсковъ; отъ сельск. общ.: кр-не Сем. Мих. Родяковъ, Лука Нефед. Нефедовъ, Филип. Дм. Силичевъ, Григ. Ив. Ястребовъ Мих. Никит. Никитинъ.

Уѣздная Земская Управа.

Предсѣдатель—тте. Алдръ Конст. Лемке; члены: двор. Никл. Ричард. Богуславскій и кр. Мих. Никит. Никитинъ; бухгалтеръ—лич. поч. гр. Фед. Дм. Дмитриевъ; секретарь—Іосифъ Никод. Чеканскій; земскій страхов. агентъ—Ив. Сем. Столяровъ; завѣдующ.: сел.-хоз. складомъ—кр. Никита Сем. Семеновъ, земск. аптекой—провиз. ка. Адольфъ Каспер. Хомицкій, книжн. складомъ—Анна Алдр. Богуславская, завѣд. шк. ткач.—кр. Антон. Григ. Овчинникова.

Земскіе врачи: въ I уч.—Олимп. Мих. Любарская, во II уч.—Ал-ѣй Ил. Суворовъ, въ III уч.—Никл. Пав. Воскресенскій.

Эпидемическій врачъ Новгород. губер. земства по Демянск. району—Наумъ Марк. Кранцъ.

Ветеринарный врачъ Новгород. губер. земства по Демянск. району—Ив. Назар. Чайковскій.

Агрономъ-статистикъ Новгород. губ. земства по Демянск. району—Никл. Вас. Малиновскій.

Демянская земская аптека (г. Демянскъ, Ладомирская ул.) провизоръ (онъ же и управляющій)—Адольфъ Каспер. Хомицкій; помощ. его—Іосифъ Лисбаронъ.

Городское Управление

Городской староста—куп. Алдръ Демид. Земсковъ; помощн.: мѣщ. Никл. Никл. Успенскій и Фед. Ив. Филиппогорскій; уполномоч.: мѣщ. Ив. Ив. Новинскій, куп. сынъ Пет. Пав. Трошневъ, мѣщ. Никл. Никл. Успенскій,

кр. Оома Ефим. Богачевъ, куп. Алдръ Демид. Земсковъ, мѣщ. Алдръ Ив. Бочкаревъ, куп. Вас. Фед. Поповъ, мѣщ.: Фед. Ив. Филиппогорскій, Степ. Федот. Федотовъ, Зиновій Прок. Семуковъ, Осипъ Мин. Прокофьевъ, куп. Никл. Мих. Трошневъ, мѣщ. Серг. Ег. Елагинъ, потом. поч. гр. Никл. Вас. Трошневъ, мѣщ. Алдръ Демент. Поповъ; кандидаты: Вас. Ант. Бочкаревъ, Алдръ Тим. Семуковъ.

Сиротскій Судъ.

Предсѣд.—городской староста; члены: мѣщ. Вас. Кузьм. Зуевъ, Вас. Ант. Бочкаревъ.

Почтово-телеграфныя учрежденія.

Демянская почт.-телегр. конт., нач.—нс. Никл. Эдуард. Зебольдъ.
Въ с. Вельѣ, почт.-телегр. отд., нач.—клр. Леонидъ Алдр. Невскій.
Въ с. Полновѣ почтовое отдѣленіе, начальн.—клр. Алдръ Сидор. Никитинъ.

Волостные Старшины.

Белильской—Мих. Ант. Антоновъ, Вельевской—Тим. Кузьм. Кузьминъ, Ильиногорской—Троф. Нил. Ниловъ, Костьковской—Ал-ѣй Пет. Петровъ, Луженской—Ал-ѣй Кузьм. Крыловъ, Луцкой—Вас. Абр. Абрамовъ, Моисеевской—Ег. Троф. Трофимовъ, Молвотицкой—Вас. Прок. Сладкій, Полновской—Ив. Иппол. Ипполитовъ, Польской—Ал-ѣй Никанор. Китковъ, Семеновской—Ал-ѣй Вас. Кузнецовъ, Филиппогорской—Вас. Тим. Тимофеевъ.

Уѣздный Членъ Окружнаго Суда—сс. Гавр. Мих. Евфимьевъ.

Судебный слѣдователь—кск. Ив. Гавр. Баркановъ.

Судебный приставъ—тгс. Вен. Мих. Москвинъ.

Нотариусъ—мѣщ. Никл. Пав. Дубининъ.

Уѣздное отдѣленіе общества попечительнаго о тюрьмахъ.

Предсѣдатель—предводит. дворянства; директора: уѣздный исправн., протіер. Валер. Вас. Рождественскій, уѣздный членъ окружн. суда, уѣздный врачъ, предсѣд. уѣздн. земской управы, куп. Никл. Вас. Трошневъ (онъ же казначей), нс. Никл. Ефим. Ивановъ (онъ же секрет.), ка. Адольфъ Касперт. Хомицкій, куп. Ал-ѣй Вас. Шатаевъ и нс. Пет. Матв. Тютрюмовъ.

Т ю р ь м а.

Начальн. тюбры—тте. Никанд. Іосиф. Введенскій; свящ.—прот. Валер. Вас. Рождественскій; врачъ—Ив. Егор. Мѣсяцевъ.

Податной инспекторъ.

Демянскаго уѣзда—ис. Никл. Андр. Новиковъ, (гор. Демянскъ, Рядковская наб., д. Бахаровой).

Раскладочное по промысловому налогу присутствіе.

(Помѣщается при канцеляріи податн. инспектора).

Предсѣдатель—подат. инспек.; члены: отъ акцизн. вѣд.—Евг. Пет. Грязновъ, отъ земства—кр. Матв. Як. Смирновъ, куп. Вас. Ив. Трошневъ и Ник. Фед. Леоновъ; замѣстит.; куп. Илья Як. Леоновъ и кр. Ем. Пет. Поляковъ; отъ города—куп.: Алдръ Демид. Земсковъ, Никл. Вас. Трошневъ и мѣщ. Никл. Никл. Успенскій; замѣстит.: Фед. Ив. Филиппогорскій и Никл. Мих. Трошневъ.

К а з н а ч е й с т в о.

Казначей—кск. Евг. Ив. Рождественскій; старш. бухгалтеръ—кск. Конст. Ив. Лазаревъ; кассиръ 1 разр.—кск. Метисл. Никл. Якобсонъ; бухгалтеры: 1-го разр. нч. Ив. Пет. Бочаровъ, 2-го разр. нч. Алдръ Алдр. Карповъ и гск. Викт. Осип. Подолецъ.

Акцизное управленіе 1-го округа.

(См. стр. 38).

Уѣздный Комитетъ Попечительства о народной трезвости.

Предсѣд.—предводитель дворянства; члены: настоят. собора, учит.-инсп. город. училища, уѣздный членъ окруж. суда, уѣздный испр., помощн. акцизн. надзир., воинск. нач., земскіе начал., податной инспект., уѣздный врачъ, почетн. миров. судьи, предсѣд. уѣздн. земск. управы, город. староста; члены отъ земста—кск. Вас. Никл. Бряновъ и двор. Никл. Ричард. Богуславскій; Участковые попечит.—члены комитета: сс. Ростисл. Алѣев. Карповъ, тте. Никл. Андр. Новиковъ, двор. Алдръ Алдр. Нормандскій, ка. Евг.

Пет. Грязновъ, нс. Никл. Ефим. Ивановъ, члены соревнователи; нс. Никл. Ефим. Ивановъ и кр. Ив. Фед. Румянцевъ; завѣд. дѣлоп.—Никл. Ефим. Ивановъ.

Ссудо-сберегательныя товарищества:

Васильковское. Распорядит.—крн. Ив. Серг. Поляковъ; членъ правленія—Ив. Ал-ѣев. Горячовъ (с. Молвотицы).

Велильское. Распорядит.—кр. Лука Нефед. Нефедьевъ; кассиръ—Фил. Игнат. Горлинъ; бухгалтеръ—кр. Арс. Плат. Смирноеъ.

Полновское. Правленіе. Распоряд.—Алдръ Пет. Зиновьевъ; члены: Андр. Наум. Наумовъ и Тим. Нилов. Ниловъ.

Никольскій рыбоводный заводъ, ихтіологическая и гидрохимическая лабораторіи Главн. Управл. Землеустр. и Земледѣлія.

(Почтово-телегр. отд. Велье, Демянск. у.).

Директ. завод. и лабор.—инспект. по рыбной части тс. д-ръ Оскаръ Андр. Гриммъ; завѣд. работами лаборат. спеціал. по рыбовод. при Деп. Земл. гидро-химикъ—кс. Арс. Арс. Лебединцевъ; рыбоводъ—Алдръ Вас. Ирашинъ; инструктор. по рыбовод. при Деп. Земл.—Пав. Ив. Эглинъ.

Л ъ с н и ч і й.

Демянскаго лѣсничест.—тс. Генрихъ Эдмундов. Тростъ (ст. Лычково, М.-Вин.-Рыб. ж. д., каз. домъ близъ с. Куневиць).

Уѣздный Училищный Совѣтъ.

Предсѣдатель—уѣздный предвод. двор., члены: отъ М. Нар. Пр.—нс. Пет. Ал-ѣев. Николаевъ; отъ епар. вѣд.—прот. Валер. Вас. Рождественскій; отъ Мин. Внутр. Дѣлъ—уѣздный испр., отъ города—городск. староста, отъ земства—Алдръ Конст. Лемке, Вас. Никл. Бряновъ и земскіе начальники.

Инспекторъ народныхъ училищъ—сс. Дм. Ив. Карамзинъ (въ гор. Старой Руссѣ).

Отдѣленіе Епархіальнаго Училищнаго Совѣта.

Предсѣдатель—прот. Валер. Вас. Рождественскій; почет. попеч.—дсс. Герг. Абрам. Сиренко; члены: протоіерей Матвей Лаврент. Лавровъ, свящ.

Никл. Ив. Соловьевъ (онъ же казнач.). кс. Алдръ Ив. Даниловъ; отъ город. упрощ. управл. (вакансія), отъ мин. народ. просв.—инспек. город. училища Пет. Алдр. Николаевъ, всѣ благочинные уѣзда и всѣ земскіе начальники.

Городское 3-хъ классное училище.

Почетный смотрит.—пот. поч. гр. Никл. Вас. Трошневъ; учит. инспект.—нс. Пет. Ал-ѣев. Николаевъ; законоуч.—свящ. Никл. Ив. Соловьевъ; учит.: ка. Дм. Мих. Тетеринъ, Гавр. Вас. Степановъ, и Алдръ Серг. Цыпкинъ.

Женское 2-хъ классное училище.

Почетный блюст.—Людм. Конст. фонъ-Фрикенъ; законоуч.—протоіер. Матв. Лавр. Лавровъ; учит.: Капит. Ив. Петрова (она же завѣдующ.), Евг. Влад. Барсова, Параск. Никит. Рыбакова и Анна Пет. Евстигнѣва.

Мужское одноклассное приходское училище.

Почетный блюст.—(вакансія); законоуч.—діак. Богоявленск. собора Ал-ѣй Финиковъ; учит.: Ал-ѣй Ил. Сергѣевъ и Ал-ѣй Никл. Трошневъ.

Библіотеки и читальни по г. Демянску и его уѣзду.

Демянская—земская библіот. Откр. въ 1882 г. Завѣд.—мѣщ. Алра Вас. Бочкарева. Книгъ 4042 т. (г. Демянскъ).

Демянская—уѣздн. ком. попеч. о народ. трезв. Открыта въ 1899 г. Завѣд.—Ольга Вас. Комарова. Книгъ 418 т. (г. Демянскъ).

Аполецкая—содержится на половин. средства книгоиздат. Ф. Ф. Павленкова. Откр. въ 1905 г. Завѣд.—учит. Пет. Мих. Казаковъ. Книгъ 190 т. (г. Демянскъ).

Велильская—уѣзднаго земства. Откр. въ 1902 г. Завѣд.—учитель Никл. Фед. Ильменскій. Книгъ 480 т. (г. Демянскъ).

Вельевская—содержится на средства Е. Ф. Гримма и уѣзднаго земства. Откр. въ 1898 г. Завѣд.—жена учит. Капит. Ив. Устрицкая-Бѣляева. Книгъ 819 т., журналовъ 41 (почт. отд. Велье).

Вотолинская—содержится на половин. средства книгоиздателя Ф. Ф. Павленкова. Откр. въ 1905 г. Завѣд.—учит. Вас. Мих. Макаровъ. Книгъ 190 т. (г. Демянскъ).

Кневицкая—общества ревнителѣй русск. историч. просвѣщ. въ память Императора Александра Ш. Откр. въ 1903 г. Завѣд.—свящ. Ал-ѣй Ал-ѣев. Успенскій. Книгъ 253 т. (г. Демянскъ и платф. Кневицы М.-Винд.-Рыб. ж. д.).

Молвотицкая—уѣзднаго земства. Откр. въ 1900 г. Завѣд.—учитель Мих. Никл. Кольцовъ. Книгъ 460 т. (г. Демянскъ).

Молвотицкая—читальня при чайной уѣздн. комит. попеч. о народной трезвости. Откр. въ 1900 г. Завѣд.—кр. Праск. Ларіон. Смирнова. Книгъ 112 т. (г. Демянскъ).

Полновская—уѣзднаго земства. Откр. въ 1900 г. Завѣд.—учит. Мих. Мих. Миролубовъ. Книгъ 503 т., журн. 2 (ст. Полново).

Польская—содержится на половин. средства книгоиздателя Ф. Ф. Павленкова. Откр. въ 1905 г. Завѣд.—учит. Троф. Ив. Щербаковъ. Книгъ 190 т. (г. Демянскъ).

Семеновская—уѣзднаго земства. Откр. въ 1900 г. Завѣд.—учит. Ив. Тим. Старостинъ. Книгъ 412 т., журналовъ 10 (г. Демянскъ, с. Семеновщина, ст. Любница М.-Винд.-Рыб. ж. д.).

Управленіе уѣзднаго воинскаго начальника.

Уѣздный воинскій начальн.—подплк. Никл. Викент. де-Лихтфусъ-Вахштейнскій; дѣлопроизвод.—кпр. Францъ Франц. Буткевичъ.

Благочинные церквей.

По гор Демянску—прот. Валер. Вас. Рождественскій; по уѣзду: 1-го окр.—свящ. Вас. Пав. Охотинъ, 2-го окр.—свящ. Алдръ Мих. Ростовцевъ, 3-го окр.—Пет. Ал-ѣев. Нумеровъ.

Священники церквей гор. Демянска*).

Богоявленскаго собора (1)—прот. Валер. Вас. Рождественскій, свящ.: Матв. Лавр. Лавровъ и Никл. Ив. Соловьевъ.

Священники церквей Демянскаго уѣзда.

Аполецкой (Казанской) (3)—Пет. Ив. Каратыгинъ, Буховской (1)—Іоаннъ Мудровъ, Велильской (3)—Никл. Влад. Соколовъ, Вельевской (2)—

*) Цифры, поставленныя послѣ названія церквей, означаютъ благочинническіе округи, къ которымъ принадлежатъ церкви.

Никл. Ив. Койгушскій, Воронинской (3)—Іоаннъ Вас. Лебедевъ, Домашевской (2)—Никон. Алдр. Макросовъ, Ильиногорской (1)—Дм. Вас. Новорусскій, Костьковской (3)—Пет. Іоан. Богородскій, Клевичской (2)—Христоф. Братолобовъ, Кунской (1)—Мих. Фед. Партанскій, Кневичской (2)—Ал-ѣй Успенскій, Кипинской (2)—Пет. Мих. Сердобольскій, Липицкой (1)—Ал-ѣй Стеф. Основскій, Луженской (2)—Алдръ Мих. Ростовцевъ и Никл. Философовъ, Любенской (1)—Іоаннъ Мих. Ростовцевъ, Маревно-Знаменской (3)—Іоаннъ Фед. Дмитревскій, Маревно-Успенской (3)—Афиног. Θεодос. Весскій, Молвотицко-Благовѣщенской (3)—Никл. Арист. Клеопинъ, Молвотицко-Богородицерождественской (3)—Конст. Вас. Виноградовъ, Новорусской (3)—Пет. Ал-ѣв. Нумеровъ, Одоевской (3)—Пав. Фед. Гагариновъ, Петровско-Успенской (1)—Григ. Мих. Поповъ, Пестовской (2)—Виталій Ив. Устрицкій, Полновской (1)—Вас. Пав. Охотинъ и Викт. Мих. Ростовцевъ, Пельской (1)—Дм. Ал-ѣв. Успенскій, Радоховской (3)—Алдръ Вас. Быстряковъ, Тихвинской (3)—Ал-ѣй Пет. Волокославскій, Семеновской (2)—Фед. Алдр. Жемчужинъ и Мих. Никл. Екатеринскій, Сосницкой (2)—Ив. Вас. Успенскій, Строиловской (1)—Ал-ѣй Дм. Борисовъ, Сухонивской (2)—Никл. Вас. Озеровъ, Соснинской (2)—Андр. Евг. Любомудровъ, Филиппогорской (1)—Мих. Іоан. Барсовъ, Черноручской (2)—Мих. Никл. Духовской, Хмелевской (1)—Никл. Андреевъ, Успенскаго женскаго монаст. (1)—Вас. Конст. Борисовъ..

Добровольное пожарное общество.

Предсѣдатель—куп. Пав. Никл. Трошневъ; секретарь—Никл. Пав. Дубининъ; казначей—Ив. Сем. Столяровъ; цейхмейстеръ—Ив. Ив. Новинскій; начальникъ команды—Пет. Пав. Трошневъ.

Демянское сельско-хозяйственное общество.

Правленіе. Предсѣдатель.—Елиз. Ив. Краснокутская; вице-предсѣд.—Никл. Викент. де-Лихтфусъ-Вахштейнскій; казначей—Демент. Як. Антоновъ; секретарь—Юрій Пет. Краснокутскій.

Общество попечительства о бѣдныхъ.

Предсѣдатель собр. и правл.—пот. поч. гр. Никл. Вас. Трошневъ; казначей и секрет.—Ал-ѣй Галакт. Самсоновъ; члены: отст. кс. Алдръ Ив. Даниловъ, ис. Никл. Ефим. Ивановъ, вдова сс. Софія Ив. Якубовская и куп. Пет. Пав. Трошневъ.

Церковно-прих. попечит. Демянскаго Богоявленскаго собора.

Предсѣдатель—настоятель собора прот. Валер. Вас. Рождественскій (Загородная ул., соб. д. № 64); казначей—куп. Мих. Конон. Ларионовъ; члены: свящ. Матв. Лавр. Лавровъ и Никл. Ив. Соловьевъ.

Практикующіе врачи:

Ив. Евг. Мѣсяцевъ, Наумъ Марк. Кранцъ (оба въ Демянскѣ), Ал-ѣй Ил. Суворовъ (с. Молвотицы) и Олимпиада Мих. Любарская (с. Лужно).

Страховой агентъ Новгород. губ. земства по Демянскому уѣзду—Ив. Сем. Столяровъ.

Гор. Крестцы.

И. д. уѣзднаго предвод. дворян.—сс. Никл. Ардалион. Зиновьевъ.

Уѣздное Полицейское Управленіе.

(г. Крестцы, Больш. Московская ул.).

Уѣздн. исправн.—отст. подъесауль Ст. Тих. Моргуновъ; помощ.—ка. Пав. Никл. Бухаринъ; секр.—кск. Фед. Фед. Вѣтровъ; столонач.—нч. Мих. Фед. Кузьминъ, нч. Кон. Ник. Александровъ; регистр.—клр. Анат. Вл. Шавра; стан. прист.: 1-го ст.—отст. подпрч. Пав. Митроф. Левшинскій, 2-го ст.—нч. Алдръ Платон. Либердеевъ, 3-го ст.—нч. Фед. Фед. Леоновъ, полиц. надзират.—гор. Крестецъ—(вр. и. д.) клр. Влад. Пет. Нелединскій и пос. Мал. Виш.—нч. Мих. Никл. Пименовъ.

Уѣздный врачъ—(и. д.) кск. Никл. Алдр. Финиковъ.

Уѣздный Съездъ.

Предсѣдатель—уѣздн. предвод. дворян.; члены: уѣздн. членъ окружн. суда, земск. начальн. предсѣдат. уѣздн. земск. управы, уѣздн. исправн. и податн. инспектора; секретарь—ка. Никл. Як. Квитницкій; почетные миров. судьи: тс. Пав. Конст. Гераковъ, дсс. бар. Вас. Пет. фонъ-Розенбергъ, ттс. Алдръ Пав. Храповицкій, ка. Ал-ѣй Ал-ѣев. Булатовъ, сс. Андр. Ив. Алексѣевскій, шталмейстеръ Высоч. Двора, отст. плк. Влад. Мих. Вонлярлярскій,

сс. Алдръ Алдр. Повало-Швыковскій, дсс. Мих. Влад. Родзянко, сс. Фед. Никиф. Савичъ, статсъ-секр. тс. Влад. Никл. Коковцевъ и отст. поруч. Никл. Дм. Доможировъ.

*Земскіе начальники**) 1-го уч.—и. д. Анд. Оскар. Гриммъ, 2-го уч.—ка. Алдръ Викт. Нислаковскій, 3-го уч.—кс. Конст. Фед. Савичъ, 4-го уч.—кпр. Алдръ Осип. Подушкинъ, 5-го уч.—прч. запаса Григ. Ник. Кулигинъ.

УѢЗДНОЕ ПО ВОИНСКОЙ ПОВИННОСТИ ПРИСУТСТВІЕ.

Предсѣдатель—уѣздн. предв. двор.; члены: уѣздн. воинск. начальн., уѣздн. исправн., отъ земства—предсѣд. уѣздной земской управы, отъ мѣстн. жителей: Пав. Вас. Славяниновъ и куп. Вас. Вас. Мосягинъ, отъ города—город. староста, отъ пос. Мал. Вишера—посад. голова; и. д. дѣлопроиз.—нч. Андр. Арс. Рахманинъ,

Дворянская Опека.

Предсѣдатель—и. д. уѣздн. предвод. дворян.; засѣдат.—Никл. Дм. Доможировъ и Алдръ Евгр. Подушкинъ; письмоводитель—нч. Андр. Арс. Рахманинъ.

УѢЗДНОЕ ЗЕМСКОЕ СОБРАНІЕ.

Предсѣдатель—уѣздный предводит. дворян.; гласные: Ал-ѣй Ал-ѣев. Булатовъ, Ал-ѣй Пав. Глинка, Мих. Пав. Глинка, Бор. Никл. Демчинскій, Иосиф. Фед. Марешъ, Алдръ Алдр. Повало-Швыковскій, Серг. Матв. Радковичъ, Мих. Влад. Родзянко, Як. Ив. Савичъ, Алдръ Пав. Храповицкій, Пав. Пет. Шатько, Вас. Конст. Мерлинъ, Гавр. Ал-ѣев. Кудрявцевъ, Конст. Мих. Кайрисъ, Вас. Карл. Прейсъ, Алдръ Вас. Шафъ, Григ. Полик. Поликарповъ, Никл. Мих. Куделинъ, Пет. Фед. Громовъ, Серг. Стеф. Степановъ, Ив. Ив. Трифоновъ и Мих. Гавр. Кошелевъ.

УѢЗДНАЯ ЗЕМСКАЯ УПРАВА.

Предсѣд.—тте. Алдръ Пав. Храповицкій; члены: прч. въ зап. Никл. Дм. Доможировъ и Серг. Степ. Степановъ; кандидатъ—Гавр. Ал-ѣев. Кудрявцевъ; бухгалтеръ—кр. Мих. Ив. Балковъ; зем. страх. агентъ—Конст. Фед. Соловьевъ; техникъ—Н. Ф. Котельниковъ.

*) Адреса земскихъ начальниковъ см. во 2-й части.

Земскіе врачи: Ив. Афан. Гуреевъ—гор. Крестцы, Екат. Вас. Милютина—Каево, Никл. Никл. Соколовъ—ст. Веребье, Ив. Самуил. Герисъ—ст. Окуловка, Алдръ Влад. Блюмбергъ—М. Вишера, с. Зайцево—(вакансія).

Эпидемическій врачъ—Новгородскаго губернскаго земства по Крестецкому уѣзду—Слава Конст. Ненкова.

Ветеринарный врачъ—Новгородскаго губернскаго земства по Крестецк. уѣзду—Никл. Никл. Мякининъ.

Агрономъ Новгород. губ. зем. по Крестецк. у. Алдръ Никл. Мисевичъ.

Упрощенное Управленіе.

Городской староста—куп. Пет. Ив. Самсоновъ, помощ. его—мѣщ. Ив. Мих. Зеленоборскій.

Городскіе уполномоченные. Вас. Вас. Мосягинъ, Як. Никл. Мосягинъ, пот. двор. Никл. Евг. Богоявленскій, Пет. Ив. Самсоновъ, мѣщ. Григ. Евг. Иванченковъ, мѣщ. Дм. Афан. Маятинъ, ветер. врачъ Никл. Никл. Мякининъ, мѣщ. Гр. Ст. Тимофеевскій, мѣщ. Вас. Прок. Петровъ, учит. Прок. Игн. Шукшинъ, мѣщ.: Вас. Вас. Фуфинъ, Вас. Андр. Язевъ, Ив. Мих. Зеленоборскій, лич. поч. гражд. Ил. Ефим. Королевъ и мѣщ. Мих. Ефим. Королевъ.

Сиротскій судъ.

Предсѣд.—городской староста; члены: куп. Тим. Никл. Нестеровъ и Пет. Ст. Прянишниковъ.

Почтово-телеграфныя учрежденія.

Крестецкая почт.-тел. конт.: нач.—кс. Никл. Ардал. Кошельковъ.

На ст. Веребье, почт. отд.; нач.—гс. Евг. Вас. Кляровскій.

На ст. Зайцево, почт. отд.; нач.—клр. Фед. Вас. Фуфинъ.

На ст. Торбино, почт. отд.; нач.—кс. Никл. Никл. Ильинскій.

На ст. Бурга, почт. отд.; и. д. нач.—нч. Пет. Ив. Архиповъ.

На ст. Боровенка, почт.-тел. отд.; нач.—тгс. Ив. Вас. Биронъ.

На ст. Окуловка, почт.-тел. конт.; нач.—нс. Андр. Ив. Вирзисъ; помощ. его—клр. Георг. Сем. Роговъ.

Въ с. Морконицахъ, почт.-отд.; нач.—клр. Андр. Алѣев. Малышевъ.

Въ с. Висленевъ Островъ, нач. почт.-отд.—клр. Пет. Викент. Лемешевскій.

Волостные старшины.

Заозерской вол.—Андр. Никл. Николаевъ, Заручевской—Дан. Артем. Воробьевъ, Зайцевской—Ив. Ал-ѣев. Сорокинъ, Каевской—Пав. Ант. Кочерыгинъ, Карпиногорской—Вас. Андр. Агеевъ. Китовской—Григ. Алдр. Бочаровъ, Красностанской—Вас. Фед. Заничевъ, Крестецкой—Фед. Алдр. Ланевъ, Лажинской—Ал-ѣй Пет. Григорьевъ, Межниковской—Ив. Ал-ѣев. Фоминъ, Папоротско-Островской—Вас. Фед. Абрамовъ, Пожарской—Ив. Конст. Константиновъ, Рахинской—Пет. Вас. Титовъ, Тимофеевской—Пав. Фед. Федоровъ, Устьволмской—Фед. Сем. Чесноковъ.

Уѣздный Членъ Окружнаго Суда—кс. Аполин. Эдуард. Снѣгоцкій.

Судебные слѣдователи: 1-го уч.—гск. Стеф. Людв. Соколовскій, 2-го уч.—кс. Мих. Серг. Смирновъ.

Судебный приставъ—нч. Вас. Никл. Николаевъ.

Нотариусъ—Влад. Ал-ѣев. Садовниковъ.

Т ю р ь м а.

Начальникъ тюрьмы—тс. Пав. Алдр. Фелисовъ; врачъ—кс. Никл. Алдр. Финиковъ; фельдш.—кск. Пет. Ив. Гурьевъ.

Уѣздное отдѣленіе общества попечительнаго о тюрьмахъ.

Предсѣд.—предвод. дворян.; директ.: товарищъ прокурора окружнаго суда, уѣздный исправ., городской староста, предсѣдатель уѣздной земской управы, уѣздн. врачъ, уѣздн. членъ окруж. суда, благоч. прот. Ал-ѣй Алдр. Граничновъ, свящ. Іоаннъ Матв. Лавровъ, куп. Францъ Пет. Решъ, кс. Ив. Вас. Малининъ, куп. Вас. Вас. Мосягинъ, герм. подд. Вас. Вас. Мундтъ, гск. Леонт. Елеаз. Панфиловъ, ка. Никл. Як. Квитницкій, кск. Бор. Мих. Доброписцевъ, (онъ же казначей), кс. Влад. Ив. Либеровскій, прапорщ. зап. Пав. Вас. Славяниновъ.

Податной инспекторъ.

Крестецкаго уѣзда—тс. Бор. Мих. Доброписцевъ (г. Крестцы), помощ. его—ккс. Никл. Викт. Виссъ (пос. М.-Вишера).

Раскладочное по промысловому налогу Присутствіе.

(г. Крестцы).

Предсѣд.—подат. [инсп.; члены: куп: Ив. Вас. Холодовскій, Тих. Як. Кузнецовъ, Никл. Мих. Варасовъ, мѣщ. Мих. Анис. Цѣлковичъ, куп. Вас. Прок. Петровъ.

Торговые депутаты: по пос. М.-Вишера куп: Мих. Ив. Курженковъ, Ив. Вас. Холодовскій, мѣщ. Мих. Анис. Цѣлковичъ.

Крестецкое городское по квартирному налогу Присутствіе.

Предсѣдатель—подат. инсп., члены: куп. Вас. Вас. Мосягинъ; ветер. врачъ Никл. Никл. Мякининъ, куп. Як. Никл. Мосягинъ, мѣщ. Дм. Афан. Маятинъ, мѣщ. Григ. Степ. Тимофеевскій.

Акцизное Управление 1-го округа.

(Въ гор. Новгородѣ, см. стр. 38).

К а з н а ч е й с т в о .

Казначей—кс. Мих. Пав. Бернадскій; бухгалт.—старшій—Алдръ Тим. Храповицкій; кассиръ—ка. Влад. Мих. Быстрицкій; бухгалт.: 1-го разр.—клр. Ив. Ефим. Фроловъ, 2-го разр.—Никл. Евг. Богоявленскій; счет. чин.—Пав. Львов. Васильевъ.

Уѣздный Комитетъ Попечительства о народной трезвости.

Предсѣдатель—предвод. дворян.; члены: уѣздн. членъ окружн. суда; уѣзд. испр., пом. акциз. надзир. Алдръ Пав. Соколовъ, уѣздн. воин. начальн., земскіе начал., податн. инспект., предсѣд. уѣздн. земск. упр., город. староста, инспект. народн. учил., инспек. город. учил. ис. Прок. Игн. Шуншинъ, уѣздный наблюд. церк.-прих. школъ, свящ. Іоаннъ Матв. Лавровъ, депут. отъ духовн. вѣдом. прот. Ал-ѣй Алдр. Граничновъ; дѣлопр.—ка. Никл. Як. Квитницкій.

Правленіе общества взаимнаго кредита.

(Московская ул., д. земской управы).

Предсѣдатель—куп. Пет. Ив. Самсоновъ; директора: куп. Фед. Вас. Мосягинъ и куп. Вас. Прок. Петровъ; бухгалт. Дм. Ант. Веригинъ.

Клубучинское кредитное товарищество.

(Лажинская вол., д. Клубучина).

Предсѣдатель—Карпъ Андр. Алкенисъ; счетоводъ—Тимоф. Богдан. Богдановъ; кассиръ—Карпъ Андр. Маскевичъ.

Старо-Рахинское потребительное общество „Артель“.

Предсѣд. правленія—Вас. Еф. Рытовъ; члены: Григ. Вас. Денисовъ, Тим. Фед. Гутковъ, Никл. Андр. Кондратьевъ, казначей—Тимоф. Вас. Орловъ.

Крестецкая уѣздная землеустроительная комиссія.

Предсѣд.—уѣздный предводит. дворянства сс. Никл. Ардал. Зиновьевъ; непремѣн. членъ (вакансія); члены: предсѣд. уѣзд. зем. управы, уѣздн. членъ окруж. суда, подат. инсп., управляющій 6-мъ Крестец. удѣльн. имѣн., лѣсничій Крестецк. лѣснич., земскіе начал. уѣзда; члены по узбранію отъ уѣзд. зем. собр.: кр. Пет. Ег. Егоровъ, Афан. Плат. Платоновъ, Вас. Ал-ѣев. Лашковъ; представит. отъ кр-нъ Ив. Фед. Федоровъ, Пав. Герас. Ключевъ, Фед. Ив. Ивановъ; и. д. секрет.—нч. Ал-ѣй Ив. Селявинъ.

Л ѣ с н и ч і е.

Крестецк. лѣснич.—кс. Ив. Вас. Малининъ (г. Крестцы); Бугрин. лѣсн.—нс. Никл. Егор. Бодалевъ (ст. М. Вишера, Никл. ж. д.); завѣд. Вишерскимъ лѣсн.—младшій лѣсной ревизоръ—кс. Казим. Фауст. Заблоцкій (ст. М. Вишера Никл. ж. д.).

Уѣздный училищный совѣтъ.

Предсѣдат.—уѣздный предв. дворян. Инспект. народ. учил. 3-го района; члены: отъ Мин. Нар. Просв.—инспект. город. учил.; отъ Мин. Внутрен. Дѣлъ—уѣздный исправникъ; отъ епархіал. вѣдом.—свщ. Іоаннъ Матв. Лавровъ; отъ земства—Алдръ Пав. Храповицкій и Никл. Дм. Доможировъ.

Инспекторъ народныхъ училищъ—сс. Конст. Степ. Лебедевъ (гор. Валдай).

Крестецкое отдѣленіе Епархіального Училищнаго Совѣта.

Предсѣд.—прот. Ал-ѣй Алдр. Граничновъ, уѣздн. наблюд. за церк. шк.—свят. Іоннъ Матв. Лавровъ; члены: свят. Алдръ Алдр. Быстровъ (онъ же секр. отд.), сс. Никл. Ардаліон. Зиновьевъ, діак. Евгеній Любомудровъ (онъ же и казначей отд.), инспект. город. учил. Прокопій Игнат. Шукшинъ, всѣ земскіе начальники уѣзда, Никл. Дм. Доможировъ (членъ управы), кс. Мих. Пав. Бернадскій, ка. Никл. Як. Квитницкій, нс. Конст. Мих. Воиновъ, Крестецкій лѣсничій Ив. Вас. Малининъ и всѣ благочинные уѣзда.

Зорьнинская частная женская гимназія въ память Е. О. Шумовой-Симановской (съ правами для учащихся).

Ст. Баровенка, Никл. ж. д.

Законоучит.—свят. Алдръ Ал-ѣй Граничновъ; завѣдующ. Марія Ив. Шабалина; учит.: Елена Леонт. Кандаурова, Алдра Ив. Блинова и Зинаида Юльевна Силингъ.

Крестецкое 3-хъ классное городское училище.

(Домъ Крестецкаго собора, уголъ Рахинской и Солдатской ул.).

Почетный смотритель—(вакансія); инспекторъ—нс. Прок. Игн. Шукшинъ; законоучитель—прот. Ал-ѣй Алдр. Граничновъ; учителя: кс. Вас. Вас. Ивановъ и состоящій въ X кл. Никл. Никл. Филипповъ; врачъ—Ив. Афан. Гуреевъ.

Мстинская Маріинская женская второклассная школа.

Завѣдыв. школою и законоуч.—свят. Пет. Ив. Черновъ; учит.: старшая—Марія Афиног. Макророва, Марія Вас. Добронравина, Люб. Мих. Купріанова, Евдок. Ал-ѣев. Чернова и образцовой школы—Ольга Ив. Говорова.

Новопокровская второклассная церк.-прих. учительская школа.

(Ст. Боровенка, с. Новопокровское, Крестецк. уѣзда).

Попечит. школы—шт.-ротм. Никл. Никл. Бобриновъ; завѣд. школою—законоуч. свят. Порфирій Мих. Быстрицкій; учит.: ттс. Мих. Алдр. Селивановъ, Алдръ Алдр. Стекловъ, Пав. Арс. Лавровъ, діаконъ Алдръ Пет. Мамаевъ; учит. образц. школы—Андр. Сем. Мурашенковъ; помощн. его—Анат. Пет. Мамаевъ.

Женское 2-хъ классное Александровское училище.

(Крыловская ул., д. № 6).

Завѣд. учил. — Екат. Андр. Харзѣева; учит. — Анна Пет. Васильева; законоуч. — свящ. Алдръ Алдр. Быстровъ.

Библиотеки и читальни по гор. Крестцамъ и уѣзду.

Крестецкая — земская библиотека. Открыта въ 1887 году. Завѣд. — Марія Елизар. Надежина. Книгъ 1385 т. (г. Крестцы).

Александровская — уѣздн. комит. попеч. о народ. трезв. Открыта въ 1901 г. Завѣд. — учит. Андр. Ефим. Кожевниковъ (с. Александровское, Паноротско-Островской вол., ст. М. Вишера).

Боровенская — уѣздн. комит. попечит о народ. трезв. Откр. въ 1902 г. Завѣд. — Нина Никл. Дьякова. Книгъ 510 т. (ст. Боровенка, Никл. ж. д.).

Великушская — принадлежитъ, содержится и находится въ завѣдываніи Алевтины Пав. Алексѣевской. Книгъ 831 т. (ст. Окуловка, имѣніе Великуша, Заозерской вол.).

Вислене-Островская — имени Алдра Пав. Храповицкаго, уѣздн. земства. Завѣд. — учит. Никл. Ив. Городецкій. Книгъ 566 т. (ст. Торбино, село Висленевъ Островъ, Каевской вол.).

Высоко-Островская — уѣздн. комит. попечит. о народной трезв. Открыта въ 1902 г. Завѣд. — учит. Никл. Никиф. Анисимовъ. Книгъ 552 т. (г. Крестцы, село Высокій Островъ, Заручевской вол.).

Гладская — уѣздн. комит. попечит. о народной трезв. Завѣд. — учит. Зинаида Плксина (почт. ст. Грузино, Новгородскаго уѣзда).

Горнецкая — уѣзднаго земства. Откр. въ 1903 г. Завѣд. — учит. Пет. Ал-ѣев. Кузнецовъ. Книгъ 552 т. (ст. Малая Вишера).

Зайцевская — уѣзднаго земства. Откр. въ 1895 г. Завѣд. — учит. Ив. Михайловъ. Книгъ 534 т. (почт. ст. Зайцево).

Карпиногорская — уѣзднаго земства. Откр. въ 1902 г. Завѣд. — Алдръ Никл. Жуковъ (ст. Бурга).

Лажинская — уѣзднаго комит. попеч. о народ. трезв. Откр. въ 1901 г. Завѣд. — учит. Пав. Демид. Голубевъ. Книгъ 932 т. (ст. Зайцево).

Любецкая — уѣзднаго комит. попеч. о народ. трезв. Откр. въ 1901 г. Завѣд. — учит. Ив. Ив. Лаврентьевъ. Книгъ 729 т. (г. Крестцы, д. Любцы, Устьяволмской вол.).

Межниковская—уѣздн. комит. попеч. о народ. трезв. Откр. въ 1902 г. Завѣд.—учит. Ил. Мих. Смирновъ. Книгъ 571 т. (посадъ Малая Вишера, с. Межникъ, Межниковской вол.).

Мокро-Островская. Откр. въ 1905 г. Завѣд.—Андр. Андр. Сапожковъ (село Мокрый Островъ).

Оксочская—уѣздн. комит. попеч. о народ. трезв. Откр. въ 1902 г. Завѣд.—учит. Ал-ѣй Алдр. Козловъ. Книгъ 570 т. (ст. Веребье, Никл. ж. д., село Оксочи Пожарской вол.).

Окуловская—товарищест. фабрики В. И. Цасбургъ. Откр. въ 1902 г. Завѣд.—учит. Юлія Ал-ѣев. Удальцова. Книгъ 836 т. (ст. Окуловка, Ник. ж. д.).

Полицская—уѣзднаго земства. Откр. въ 1899 г. Завѣд.—учит. Мих. Ерм. Алмазовъ. Книгъ 424 т. (ст. Окуловка, Ник. ж. д.).

Старо-Рахинская—уѣздн. земства. Откр. въ 1899 г. Завѣд.—учит. Ефимъ Пет. Шагинъ. Книгъ 663 т. (г. Крестцы).

Сытинская—уѣзднаго земства. Откр. въ 1901 г. Завѣд.—учит. Вар. Конст. Дьяконова. Книгъ 605 т. (ст. Зайцево, с. Сытино, Красностан. вол.).

Шеребутская—уѣздн. комит. попеч. о народ. трезв. Откр. въ 1905 г. Завѣд.—учит. Вас. Васильевъ. (д. Шеребуты, Крестецкой вол.).

Управление уѣзднаго воинскаго начальника.

Уѣздный воинскій начальникъ—подплк. Влад. Пантелейм. Яхимовичъ; дѣлопроизв.—прч. Мих. Мих. Коронцевичъ.

Благочинные церквей.

По г. Крестцамъ: 3-го окр.—прот. Ал-ѣй Алдр. Граничновъ; 1-го окр.—прот. Пет. Вас. Ильинскій, 2-го окр.—свещ. Пет. Ив. Поповъ.

Священники церквей гор. Крестецъ *).

Екатерининскаго соб.: прот. Ал-ѣй Алдр. Граничновъ, свещ. Алдръ Алдр. Быстровъ и Іоаннъ Матв. Лавровъ; Единовѣрческой (3)—Алдръ Афан. Леонтьевъ.

*) Цифры, поставленныя послѣ названія церквей, означаютъ благочинническіе округа, къ которымъ принадлежатъ церкви.

Священники церквей Крестецкаго уѣзда *).

Боровенской (1)—Алдръ Карл. Кульманъ, Бургинской (2)—Пет. Ив. Поповъ, Вишерской (Мало-Вишер.) (4)—Никан. Вас. Тополевъ, Пав. Вас. Парфинскій и Мих. Вас. Туберозовъ, Винской (2)—Фед. Мих. Быстрицкій, Высокоостровской (3)—Никл. Стеф. Озеровъ, Горнецкой (2)—Гр. Степ. Озеровъ, Горнешно-село (4)—Мих. Богословскій Гарушинской (1)—Леон. Пав. Борисовъ, Гладской (4)—Бор. Рождественскій, Деревской (4)—Вас. Влад. Сперанскій, Зайцевской (9)—Сем. Ив. Мегринскій, Красностанской (9)—Ал-ѣй Ал-ѣев. Покровскій, Козловско-Покровской (1)—Порфирій Мих. Быстрицкій, Лажинской (9)—Конст. Фед. Бѣльскій и Пет. Вас. Парвовъ, Локотской (3)—Іоаннъ Георгіевскій и Мих. Мизеринъ, Мокроостровской (3)—Влад. Як. Земледѣльцевъ, Марковицкой (1)—Мих. Як. Виноградовъ и Викт. Осиповичъ, Морозовичской (2)—Влад. Пав. Свѣтловъ, Мытинской (9)—Фед. Дм. Вихровъ; Наволокской (9)—Серг. Ив. Виноградовъ, Нароновской (3)—Романъ Савел. Савельевъ, Новопокровской (1)—Порф. Мих. Быстрицкій, Оксочской (1)—Мих. Пет. Ильинскій и Фед. Мих. Николаевскій, Окуловской (1)—Мих. Пет. Ильинскій, Остр.-Георгіевской (1)—Пет. Георг. Вихровъ, Ольховецкой (2)—Іоаннъ Пав. Цвѣтковъ, Покровской—Конст. Вас. Волоцкій, Перетинской (1)—Ал-ѣй Викт. Орловъ, Перетновской (1)—Алдръ Мих. Ферапонтовъ, Полищской (1)—Дм. Успенскій и Никл. Изюмовъ, Рахинской (Старорахинской) (3)—Андр. Пав. Ильменскій, Ракушинской (3)—Ал-ѣй Ал-ѣев. Успенскій, Ручьевской (3)—Алдръ Ал-ѣев. Граничновъ, Селищской (2)—Никл. Алдр. Жемчужинъ, Сытинской (9)—Евг. Діонис. Богоявленскій, Теребуновской (1)—Мих. Ив. Добряковъ, Торбинской (1)—Вас. Ст. Голубевъ, Устьволмской (2)—Іоаннъ Лонгин. Одоевскій, Устьинской (9)—Гр. Хитровъ, Холовской (2)—Никл. Степ. Великановъ, Хубецкой (2)—Викт. Вас. Соловьевъ, Чижевской (3)—Левъ Ив. Доріомедовъ, Язвицкой (1)—Іаковъ Пет. Осницкій.

Общество вспомошествованія нуждающимся учащимся въ Крестецкихъ городскихъ училищахъ.

Предсѣдатель—Ив. Вас. Малининъ; товар. предсѣд.—Марія Анисим. Храповицкая; секретарь—Вас. Вас. Ивановъ; казначей—Макаръ Зах. Захаровъ; члены: Бор. Мих. Доброписцевъ; Никл. Никл. Мякининъ.

Крестецкое пожарное общество.

Правленіе. Предсѣдатель—куп. Пет. Ив. Самсоновъ; члены: Вас. Вас. Мосягинъ, Вас. Вас. Фуфинъ, Конст. Фед. Соловьевъ, Дм. Аф. Маятинъ,

*) Церкви 1, 2 и 3 округ. принадлеж. къ Крестецк. у., а съ 4 по 9—къ Новгородскому.

Тимоф. Наум. Нестеровъ, Никл. Дм. Доможировъ, Ив. Пр. Петровъ (онъ же казначей); секретарь—Дм. Ив. Шишкинъ.

Старо-Рахинская пожарная дружина.

Староста дружины—Ив. Вас. Колбусовъ; члены правл.: вол. старш. Пет. Вас. Титовъ и учит. Ефимъ Пет. Шагинъ.

Практикующіе врачи:

Алдръ Влад. Блюмбергъ (Малая Вишера), Ив. Самуил. Гермсъ (с. Окуловка), Марія Анисим. Храповицкая (г. Крестцы), Никл. Никл. Соколовъ (ст. Веребье), Серг. Флав. Симоновичъ (Малая Вишера), Зинаида Никл. Ходнева (Усть-Вольма), Екат. Вас. Милютина (д. Каево), Пет. Як. Осницкій (ст. Окуловка), Георг. Ал-ѣев. Поповъ (фабр. Парахина), Никл. Алдр. Финиковъ (г. Крестцы), Мих. Вас. Оксеновъ (ст. Боровенка) и Ив. Афан. Гуреевъ (г. Крестцы).

Окуловскій лазаретъ СПБ. Воспитательнаго Дома.

Врачъ—Пет. Як. Осницкій (ст. Окуловка, Ник. ж. д.).

Крестецкая земская вольная аптека—(Московская ул., д. уѣзднаго земства). Управл. аптекой—Пет. Алдр. Мерьемсонъ; помощн.:—Гавр. Абрам. Аюдусъ и Никл. Гавр. Климовъ.

Агенты страховыхъ обществъ по Крестецкому уѣзду.

Земскій агентъ Крестецкаго уѣзда—Конст. Фед. Соловьевъ.

Страховое общ. «Россія»—Ив. Ив. Гребенщиковъ и Ал-ѣй Ив. Жуковъ (ст. Окуловка).

«Сѣвернаго» страх. общ.—Пав. Мих. Овчинниковъ (г. Крестцы).

«Русское» страх. общ.—Алдръ Мих. Королевъ (г. Крестцы).

Страховое общ. «Саламандра»—Конст. Карл. Коберъ (ст. Окуловка).

Маловишерскій посадь.

Гласныя Думы.

Маловишер. куп. Ив. Вас. Холодовскій, Тих. Як. Кузнецовъ, Витал. Фед. Федоровъ, Фед. Пет. Пушкивъ, Ал-ѣй Матв. Яковлевъ, поч. граж. пос. М.-Вишеры Федулъ Ив. Чистовскій, мѣщ. Мих. Анисим. Цѣлковичъ, куп. Мат. Як. Виноградовъ, пот. поч. гражд. Никиф. Ив. Черныхъ, лич. поч. граж. Вас. Григ. Соловьевъ, лич. поч. гр. Никл. Мих. Варасовъ, мѣщ. Ив. Ал-ѣев. Алексѣевъ, кр. Дм. Никл. Николаевъ, мѣщ. Ив. Григ. Царевъ, мѣщ. Никл. Ант. Федоровъ, поч. гр. пос. М. Вишеры Ал-ѣй Сем. Саламановъ, мѣщ. Пет. Вас. Васильевъ, кр. Дм. Андр. Андреевъ, отст. квартирм. Алдръ Ив. Медвѣдевъ; горд. секр.—Пав. Тим. Сидоровъ.

Посадская Управа.

Посадскій голова—Вас. Григ. Соловьевъ; заступ. его, казнач.—Ал-ѣй Сем. Саламановъ; членъ—Алдръ Ив. Медвѣдевъ; секрет.—Пав. Тим. Сидоровъ.

Сиротскій судъ.

Предсѣд.—посадск. голова—Вас. Григ. Соловьевъ; члены: куп. Тих. Як. Кузнецовъ, Никл. Мих. Варасовъ, мѣщ.: Никл. Ив. Царевъ, Ал-ѣй Сем. Саламановъ и Никл. Алдр. Щадринъ; секретарь—Пав. Тим. Сидоровъ.

Почт. телегр. конт. въ пос. Малая Вишера; начальн.—ка. Влад. Сем. Кнышъ; помощ. клр. Адольфъ Пет. Шкутте.

Нотариусъ—клр. Никл. Алдр. Разумовскій.

Мало-Вишерское посадское по квартирному налогу присутствіе.
(Посадь М. Вишера).

Предсѣд.—пом. под. инсп.; члены: личн. поч. гр. Никл. Мих. Варасовъ, куп. Ив. Вас. Холодовскій; куп. Вит. Фед. Федоровъ, мѣщ.: Гур. Вас. Васильевъ, Ив. Алдр. Алексѣевъ, Никл. Алдр. Щадринъ.

Маловишерское трехклассное городское училище.

Почетный смотрит.—купеч. сынъ Григ. Пав. Курженковъ; учит.-инсп.—нс. Вас. Ив. Сюгановъ (онъ же препод. матем.); законоуч.—свящ.

Никаноръ Вас. Тополевъ; учит.: Влад. Фом. Емельяновъ и Вас. Алдр. Лашковъ; помощ. учит. гск. Ив. Алдр. Алексѣевъ и гск Фед. Вас. Плесневъ; врачъ—(вакансія); руковод. мастерскихъ—Пав. Богд. Штернъ; мастера: мѣщ. Пет. Фед. Яковлевъ и мѣщ. Дм. Мих. Россійскій.

Маловишерское приходское женское 2-хъ классное Александровское училище.

Почет. попечит.—Татьяна Пет. Курженкова; законоуч.—свещ. Пав. Вас. Парфинскій; завѣд. учил.—учит. Алдра Копст. Миллеръ, 2-го кл.—Елиз. Пав. Парфинская и Евд. Алдр. Каткова.

Маловишерское приходское мужское училище.

Попечитель—лич. поч. гр. Мих. Алдр. Пѣтуховъ; законоуч.—свещ. Мих. Туберозовъ; учит.: Мих. Пет. Петровъ и Пав. Богд. Штернъ и Праск. Ал-ѣев. Саламанова.

Маловишерская Пушкинская город. публич. библиот. Откр. въ 1900 г. Завѣд. Никл. Мих. Варасовъ. Книгъ 4324 т. (пос. Малая Вишера).

Священники Мало-Вишерской церкви:

Никан. Вас. Тополевъ, Пав. Вас. Парфинскій и Мих. Туберозовъ.

Маловишерская пожарная дружина.

Главный ком. друж. Пав. Ив. Сидоровъ; пом. его—Дм. Тих. Кузнецовъ; казначей Ал-ѣй Сем. Саламановъ; команд. отряд.: лѣстничнаго—мѣщ. Никл. Ив. Царевъ, трубнаго—Алдръ Никл. Красильниковъ, охран.—лич. поч. гр. Осипъ Пав. Андерсонъ, водоснабдит.—мѣщ. Пав. Ив. Нечаевъ; дѣлопр.—мѣщ. Пав. Тим. Сидоровъ.

Общество пособія бѣднымъ учащимся въ Маловишерскомъ городскомъ и въ женскомъ Александровскомъ приход. училищахъ.

Предсѣд. правл.—Татьяна Пет. Курженкова; товар. предсѣдат.—Григ. Пав. Курженковъ; казнач.—Никл. Алдр. Разумовскій; секретарь—Вас. Ив. Сюгановъ.

Практикующій врачъ—Алдръ Влад. Блюмбергъ.

М.-Вишерское потребительное общество „Жизнь“.

Предсѣдатель—Влад. Сем. Кнышъ; секретарь—Вас. Дм. Туанинъ;
завѣдующіе: Иппол. Филип. Копыловъ, Серг. Пав. Бухаринъ; казначей:
Никандръ Афан. Степановъ и Ив. Ал-ѣев. Алексѣевъ.

Дѣтская санаторія С-ПБ. Петровскаго общества.

Предсѣдат.—дсс. Ив. Григ. Даниловъ, вдова поч. граж. Татьяна Пет.
Курженкова, свящ. Никаноръ Вас. Тополевъ; смотр.—двор. Марія Ст. Иванова.

Маловишерская аптека (Торговая ул., д. Пушкиной). Владѣл. и уп-
равл.—Лазарь Венцел. Менухесь.

Агенты страховыхъ обществъ въ пос М.-Вишера.

Страх. общ. «Россія»—Федуль Ив. Чистовскій (Николаев. ул., соб. д.).
«Перваго Россійскаго» страх. общ.—Пав. Ив. Сидоровъ (ст. М.-Виш.,
Садовая ул., домъ Волковой).

«Второго Россійскаго» страх. общ.—Лазарь Бор. Менухесь.

Страх. общ. «Саламандра»—Софія Андр. Чистовская.

Страх. общ. «Якорь»—Вас. Андр. Меньковъ.

Гор. Валдай.

Уѣздный предвод. дворян.—дсс. Альфр. Эдуард. Штритеръ.

Уѣздное Полицейское Управленіе.

Уѣздн. исправн.—нс. Аркад. Сем. Іерусалимскій; помощ.—нс. Пав.
Пав. Рейслеръ; секретарь—крт. Влад. Ив. Ивановъ; столонач.: 1-го ст.—
нч. Вас. Фед. Виноградовъ, 2-го ст.—(вакансія); регистраторъ—нч.
Як. Як. Пахаревъ; полиц. надзират.: гор. Валдая—нч. Мих. Алдр. Свѣчинъ
и сел. Бологое—крт. Алдръ Модест. Тхоржевскій; стан. прист.: 1-го ст.—
ттс. Конст. Алдр. Короткевичъ, 2-го ст.—ттс. Ник. Алдр. Войшъ, 3-го ст.—
ка. Евг. Алдр. Комарскій.

Уѣздный врачъ—нч. Вас. Норманскій.

Валдайское отдѣленіе С.-Петербур. Виндавскаго жандармскаго полицейск. управл. жел. дор. (г. Валдай). Начальн. отдѣл. — ротм. Влад. Роберт. Порманъ (Рыб. Псков. ж. д. отъ ст. Бѣглово до г. Бѣжецка).

Уѣздный Съездъ.

(Троицкая площ., д. Михайловой).

Предсѣдатель—уѣздн. предвод. дворян.; члены: уѣздн. членъ окружн. суда, город. судья зем. начальн. и (въ админ. и распор. присут.) предсѣд. уѣздн. земск. управы, уѣздн. исправн. и податн. инспекторъ; секретарь—ка. Алдръ Як. Земледѣльцевъ; почетные миров. судьи: Фед. Ив. Грюнманъ, отст. плк. Плат. Дм. Кашкаровъ.

*Земскіе начальники**) 1-го уч.—двор. Алдръ Плат. Стависскій, 2-го уч.—Вас. Вас. Ермоловъ, 3-го уч.—крг. Вернеръ Альдуиновичъ баронъ фонъ-Корфъ, 4-го уч.—сс. Алдръ Алдр. Мельницкій.

Уѣздное по воинской повинности присутствіе.

Предсѣдатель—предв. двор.; члены: уѣздн. воинск. начальн., уѣздн. исправн. и членъ земской управы пот. двор. Ник. Матв. Тимаевъ, члены отъ мѣстн. жител. Вас. Ив. Митрофановъ и Алдръ Пав. Дубининъ; дѣлопроиз.—тте. Мих. Никл. Бухаринъ.

Дворянская Опека.

(Троицкая пл., д. Михайловой).

Предсѣдатель—уѣздн. предвод. дворян.; засѣдат.—нс. Никл. Вас. Поливода и отст. прч. Никл. Конст. Жегаловъ; письмоводит.—тте. Ал-ѣй Гавр. Тихомировъ.

Уѣздное Земское Собраніе.

Предсѣдатель—уѣздный предводит. дворян. Гласные отъ 1-го избирательн. собранія: герцогъ Никл. Никл. Лейхтенбергскій, Никл. Конст. Жегаловъ, г.-м. Влад. Андр. Косаговскій, Плат. Дм. Кошкаровъ, Алдръ Фад. Кршивицкій, Алдръ Алдр. Мельницкій, Фед. Ив. Грюнманъ, Аполилин. Андр. Поповъ, Алдръ Леонт. Федотовъ, Никл. Алдр. Тройницкій, Алдръ Андр.

*) Адреса земскихъ начальниковъ см. во 2-й части.

Поповъ, Алдръ Шлат. Стависскій, Никл. Матв. Тимаевъ, Мих. Влад. Ободовскій, Альфр. Эдуард. Штритеръ, Алдръ Степ. Зиновьевъ, Іос. Альберт. Соколовскій, и кн. Мих. Пав. Путятинъ; отъ 2-го избират. собранія: Вас. Ив. Митрофановъ, Алдръ Влад. Зуевъ и Ал-ѣй Вас. Якунинъ; отъ сельск. обществъ: Пет. Ив. Гусаровъ, Андр. Ефим. Крыловъ, Мих. Леонт. Леонтьевъ, Ал-ѣй Степ. Синиловъ, Ив. Степ. Степановъ Никл. Ив. Свѣтловъ, Вас. Гавр. Гавриловъ, Никл. Ив. Субботинъ, Тих. Фед. Федоровъ

Уѣздная Земская Управа.

(Богородицкая ул., соб. домъ).

Предсѣдатель—сс. Алдръ Андр. Поповъ; члены: сс. Никл. Матв. Тимаевъ (онъ же заступ. мѣсто предсѣд.) и от. прч. Никл. Конст. Жегаловъ; секр.—Алдръ Алдр. Черменинъ; бухгалт.—Ал-ѣй Ив. Митрофановъ; земск. техникъ—(вакансія); земскій страх. агентъ—лич. поч. гр. Ив. Ал-ѣев. Афанасьевъ.

Земскіе врачи: 1-го уч.—Никл. Пет. Макаровъ и Пав. Флор. Ивановъ (г. Валдай), 2-го уч.—Іос. Як. Неусыхинъ (с. Комцы, Кемецкой в.), 3-го уч.—д-ръ мед. Ив. Григ. Черняевскій (с. Рождество, Рождествен. в.), 4-го уч.—Хаимъ-Гилель Израил. Неусыхинъ (с. Вельцо, Вѣльской в.).

Эпидемическій врачъ Новгород губер. земства по Валдайск. уѣзду Іосифъ Абрам. Перельсонъ.

Ветеринарный врачъ Новгород. губер. земства по Валдайск. уѣзду—Ив. Мих. Бурцевъ.

Агрономъ-статистикъ Новгород. губ. земства по Валдайск. уѣзду—Викт. Конст. Масловскій.

Городское общественное упрощенное управленіе.

Городской староста—мѣщ. Алдръ Пав. Дубининъ; помощн.—личн. поч. гр. Вас. Вас. Подчищаловъ (онъ же и секретарь); уполномоч.: мѣщ.: Алдръ Степ. Гороховъ, Алдръ Пав. Дубининъ, Мих. Андр. Еремѣевъ, Никиф. Ив. Закусевъ, Пет. Мих. Красильниковъ, куп. Вас. Ив. Митрофановъ, мѣщ. Ал-ѣй Ив. Митрофановъ, Ив. Гр. Нефедовъ, Алдръ Ив. Онушкинъ, личн. поч. граж. Вас. Вас. Подчищаловъ, мѣщ. Вас. Григ. Рыбкинъ, куп. Никл. Ив. Свѣшниковъ, мѣщ. Алдръ Алдр. Черменинъ, личн. поч. граж.: Вас. Вас. Якунинъ, Ал-ѣй Вас. Якунинъ, депут. духов. вѣд.—свѣщ. Іоан. Алдр. Подарскій

Сиротскій Судъ.

Предсѣд.—городской староста; члены: куп. Никл. Вас. Рожновъ-Усачевъ, мѣщ. Ив. Григ. Нефедовъ, Сем. Ив. Онушкинъ, Никл. Ал-ѣев. Каретниковъ; секр.—Вас. Вас. Подчищаловъ.

Почтово-телеграфныя учрежденія.

Валдайская почт.-телегр. конт. 5-го кл.; начальн.—нс. Ал-ѣй Гавр. Тихомировъ, помощн. его—квр. Пет. Пав. Пятницкій.

На ст. Яжелбицы, нач.—квр. Вас. Ив. Иконниковъ.

Едровское почт. отдѣл., нач.—квр. Никл. Феоф. Кункинъ.

Любницкое почт. отд., нач.—квр. Никл. Мих. Уштовскій.

Въ с. Кемцахъ почт.-телегр. отд., нач.—и. д. нч. Мих. Кузьм. Горюновъ.

На ст. Березайка почт.-тел. отд., нач.—и. д.—нч. Агапитъ Агапитов. Гусевъ.

Въ с. Рождествѣ почт.-тел. отд., нач.—квр. Адам. Гавр. Красинскій.

Волостные Старшины.

Березорядской—Ив. Ал-ѣев. Трусовъ, Боровенской—Ал-ѣй Вас. Васильевъ, Бѣльской—Вас. Ив. Ивановъ, Дворецкой—Вас. Сем. Семеновъ, Дубровской—Филип. Евст. Монаховъ, Едровской—Серг. Вас. Васильевъ, Жабенской—Ив. Ив. Ивановъ, Зимогорской—Мих. Дм. Сучковъ, Ивантеевской—Фед. Ив. Ивановъ, Ильятинской—Архиппъ Фед. Федоровъ, Кемецкой—Ефимъ Серг. Сергѣевъ, Медвѣдевской—Ив. Демент. Дементьевъ, Невотроицкой—Пет. Ив. Давыдовъ, Рабежской—Матв. Моис. Моисеевъ, Рождественской—Алдръ Егор. Орловъ, Рютинской—Алдръ Филип. Филипповъ, Сопкинской—Як. Мих. Писаревъ, Хотиловской—Вас. Ал-ѣев. Киршинъ, Яжелбицкой—Мих. Ив. Митихинъ.

Уездный Членъ Окружнаго Суда—кс. Бронисл. Казим. Вишницкій.

Городской судья—(вакансія).

Судебные слѣдователи: 1-го уч.—(вакансія), 2-го уч.—ка. Борисъ Андр. Бирилевъ.

Судебный приставъ—Никл. Сем. Соколовъ.

Нотариусы: въ г. Валдаѣ—Пав. Мих. Силинъ, въ с. Бологое Алдръ Мих. Савицкій.

Т ю р ь м а.

Начальникъ тюрьмы—и. д. гск. Мих. Мих. Локотскій; врачъ—Пав. Флор. Ивановъ.

Уѣздное отдѣленіе общества попечительнаго о тюрьмахъ.

(Троицкая ул., д. Михайловой).

Предсѣдатель—предводит. дворянства; директора: уѣздный членъ окр. суда, городской судья, уѣздный исправн., город. староста, уѣздный врачъ—Пав. Флор. Ивановъ, предсѣд. уѣздн. земской управы, товарищъ прокур. окружн. суда, Пав. Мих. Силинъ, Вас. Вас. Якунинъ, Ал-ѣй Вас. Якунинъ, Вас. Прок. Прокофьевъ, кс. Фед. Степ. Остроумовъ, Вас. Ив. Аркановъ и Вас. Ив. Митрофановъ (онъ же казначей); дѣлопроизв.—клр. Влад. Ив. Ивановъ.

Податной инспекторъ.

Валдайскаго уѣзда—ттс. Пав. Викт. Благовѣщенскій.

Раскладочное по промысловому налогу присутствіе.

(Квартира податного инспектора).

Предсѣдатель—податной инспект.; члены: Вас. Ив. Митрофановъ, Вас. Вас. Якунинъ, Алдръ Ст. Гороховъ, Пет. Ив. Клюкановъ, Пет. Вас. Артемьевъ и Андр. Ефим. Крыловъ; замѣстители: Мих. Алдр. Еремеевъ, Никл. Вас. Усачевъ, Вас. Гр. Рыбкинъ, Мих. Вас. Гречинъ и Ал-ѣй Никл. Залдкинъ.

Городское по квартирному налогу присутствіе.

(Квартира податного инспектора).

Предсѣдатель—податной инспект.; члены: Вас. Ив. Митрофановъ, Вас. Вас. Якунинъ, Никл. Вас. Усачевъ, Алдръ Ив. Онушкинъ и Вас. Гр. Рыбкинъ.

К а з н а ч е й с т в о.

(Дворцовая улица).

Казначей—кс. Фед. Степ. Остроумовъ; старшій бухгалтеръ—клр. Вас. Ник. Обоницкій; кассиръ 1 разр.—Мих. Фед. Флоровскій; бухгалтеры: 1-го разр.—Крон. Вас. Серебряковъ, 2-го разр.—Пав. Евдоким. Кисельманъ и кск. Пет. Алдр. Дьячковъ; счетный чиновникъ—Серг. Фед. Шушинъ.

Акцизное управление 2-го округа.

(Въ гор. Боровичахъ).

Л ѣ с н и ч і й.

Валдайскаго лѣсничества—ка. Ив. Пав. Никотинъ.

Комитетъ Попечительства о народной трезвости.

(Помѣщается на Троицкой пл., д. Михайловой).

Предсѣдатель—уѣздный предводит. дворянства; члены: уѣздный членъ окруж. суда, товар. прокур., инспект. народ. учил. 3-го района, всѣ земскіе начал., почетн. судьи, городской судья, уѣздный воинскій начальн., уѣздный исправн, податной инспект., наблюдат. церк.-приход. школь, предсѣд. уѣздн. земск. управы, помощн. акцизн. надзир., инспект. город. учил., уѣздн. врачъ, город. староста; отъ земста—Вас. Вас. Якунинъ и Вас. Ив. Митрофановъ; и. д. дѣлопроизв.—кр. Вл. Ив. Ивановъ.

Уѣздный Училищный Совѣтъ.

Предсѣдатель—уѣздный предвод. двор., инспект. нар. учил. 3-го района, члены: отъ Мин. Внутр. Дѣль—уѣздный испр., отъ епарх. вѣд.—настоятель Троицкаго соб.—прот. Пав. Вас. Лебедевъ, отъ земства—лич. поч. гр. Ал-ѣев. Вас. Якунинъ и Вас. Ив. Митрофановъ, отъ города—свещ. Іоаннъ Алдр. Подарскій; отъ М. Нар. Пр.—учит.-инсп. город. учил.—кск. Фед. Алдр. Стрѣлковъ и предсѣд. земской управы—Алдръ Андр. Поповъ.

Инспекторъ народныхъ училищъ 3-го района—сс. Конст. Степ. Лебедевъ (гор. Валдай).

Отдѣленіе Епархіальнаго Училищнаго Совѣта.

Предсѣдатель—прот. собора Пав. Вас. Лебедевъ, уѣздн. наблюд.—свещ. Порфирій Филологов. Прилежаевъ; казначей—свещ. Іоаннъ Іоан. Пловитовъ; почетн. члены: ректоръ СІВ. дух. академіи Сергій, еписк. Ямбургскій, архим. Іосифъ и Пав. Мих. Силинъ; постоянн. члены: Мих. Аполлос. Воскресенскій, Мих. Ив. Зимневъ, діаконъ Іоаннъ Андр. Шестеперовъ, (онъ же и дѣлопроизв.), членъ земской управы Никл. Матв. Тимаевъ, кс. Алдръ Бор.

Дьячковъ, казначей—Фед. Степ. **Остроумовъ**; по должности: инспект. нар. училищъ III-го района, отъ земства—куп. Вас. Ив. **Митрофановъ**; отъ города—свещ. Іоаннъ Алдр. **Подарскій**, благочинные округовъ и всѣ земскіе начальники.

Городское 3-хъ классное училище.

Учитель-инспект.—тсс. Фед. Алдр. **Стрѣлковъ**; законоуч.—свещ. Мих. Пав. **Никольскій**; учит.—нч. Сем. Ив. **Соколовъ**, нч. Мих. Ефим. **Хватцевъ**, діак. Іоаннъ Алдр. **Шестеперовъ** и врачъ Влад. Гавр. **Струковъ**.

Александровское женское 2-хъ классное училище.

(Троицкая ул., городской домъ).

Почетная попечит.—Ольга Алдр. **Кршивицкая**; завѣд. учил.—Мар. Никл. **Каташева**; законоуч.—свещ. Іоаннъ Алдр. **Подарскій**; учит.: Целаг. Ив. **Бѣликова**, Мих. Ив. **Дьяконовъ** и Анна Алдр. **Либеровская**.

Библиотеки по г. Валдаю и уѣзду.

Валдайская библиотека уѣздн. земства. Откр. въ 1875 г. Завѣд.—сс. Никл. Матв. **Тимаевъ**. Книгъ 2084 т. (г. Валдай).

Пушкинская бесплатная библиотека общ. попеч. о бесплатной школѣ имени В. П. Острогорскаго. Откр. въ 1896 г. Завѣд.—учит. Мар. Андр. **Амосова**. Книгъ 1910 т. (г. Валдай).

Березорядская—губерн. и уѣздн. земствъ. Откр. въ 1898 г. Завѣд.—М. Ф. **Новиковъ**. Книгъ 322 т. (почт. отдѣл. **Жемцы**).

Библиотека машинистовъ Болговск. депо Ник. ж. д. Откр. въ 1879 г. Завѣд.—инж. Никл. Никл. **Мельницкій**. Книгъ 1574 т. (ст. **Бологое**).

Бѣльская—губерн. и уѣздн. земствъ. Открыта въ 1902 г. Завѣд.—Раиса Пет. **Мамаева**. Книгъ 403 т. (ст. **Рождество**).

Едровская—уѣзднаго земства. Откр. въ 1895 г. Завѣд.—учит. Ив. Троф. **Коневъ**. Книгъ 526 т. (ст. **Едрово**).

Ильятинская—губерн. и уѣздн. земствъ. Откр. въ 1902 г. Завѣд.—Степ. Вас. **Васильковъ**. Книгъ 508 т. (ст. **Рождество**).

Кемецкая—уѣзднаго земства. Откр. въ 1897 г. Завѣд.—учит. Мих. Мих. **Коноваловъ**. Книгъ 957 т. (ст. **Жемцы**).

Медвѣдевская—губерн. и уѣздн. зем. Откр. въ 1902 г. Завѣд.—Пав. Ефим. **Чернышевъ**. Книгъ 400 т. (ст. **Бологое**).

Риодицкая—общества ревнит. русск. историч. просвѣщ. въ память Императора Александра Ш. Открыта въ 1899 г. Завѣд.—учит. Вас. Кузьм. Кузьминъ. Книгъ 159 т. (Кемецкое почт. отд.).

Рождественская—губерн. и уѣздн. зем. Откр. въ 1898 г. Завѣд.—Ал-ѣй Ив. Мельниковъ. Книгъ 490 т. (ст. Рождество).

Сопкинская—губерн. и уѣздн. зем. Откр. въ 1899 г. Завѣд.—Алдръ Ив. Верещагинъ. Книгъ 289 т. (ст. Валдайка).

Хотилловская—губерн. и уѣздн. зем. Откр. въ 1902 г. Завѣд.—Пет. Вас. Бычковъ. Книгъ 515 т. (ст. Рождество).

Яжелбицкая—губерн. и уѣздн. зем. Откр. въ 1899 г. Завѣд.—учит. Прок. Фед. Фатькинъ. Книгъ 406 т. (ст. Яжелбицы).

Ужинская—губерн. и уѣздн. зем. Откр. въ 1904 г. Завѣд.—учит. С. М. Никольская. Книгъ 428 т. (г. Валдай).

Управление уѣзднаго воинскаго начальника.

Воинскій начальникъ—подплк. Викт. Викт. Бойе; дѣлопр.—прч. Ив. Пет. Большаковъ.

Благочинные церквей.

По гор. Валдаю—прот. Пав. Пав. Лебедевъ (онъ же и благоч. 1-го окр.); по уѣзду: 2-го округа—свщ. Іоан. Пав. Троицкій; 3-го округа—свщ. Никл. Никл. Дремяцкій.

Священники церквей гор. Валдая*).

Введенской (1)—прот. Алдръ Вас. Птицынъ и свщ. Іоаннъ Алдр. Подарскій, Троицкаго соб. (1)—прот. Гавр. Ильичъ Тихомировъ, свщ. Мих. Пав. Никольскій и Іоаннъ Іоан. Плодовитовъ.

Священники церквей Валдайскаго уѣзда.

Березайской (3)—Конст. Вас. Воиновъ, Березорядской (2)—Мих. Ив. Земляницынъ, Вологовской (Высоковской) (2)—Алдр. Пет. Скородумовъ, Вас. Іоан. Конкординъ и Никл. Пет. Державинъ, Боровенской (1)—Веніам. Вас. Поликострицкій, Бѣльской (Покровской) (3)—Арк. Мих. Онуфріевскій, Вельца

*) Цифры, поставленныя послѣ названія церквей, означаютъ благочинническіе округа, къ которымъ принадлежатъ церкви.

села (3)—Дм. Смирновъ, Вознесенской (2)—Іоаннъ Пав. Троицкій, Гаврицкой (3)—Андр. Фотіев. Соловьевъ, Глиненца села (Глинской) (2)—Никл. Ал-ѣев. Маренцовъ, Городенской (1)—Конст. Пав. Троицкій, Домкинской (Параскевинской) (3)—Викт. Алдр. Травинскій, Еглинской (1)—Леон. Вас. Вознесенскій, Едровской (3)—Мих. Ал-ѣев. Маренцовъ и Алдръ Ив. Когушскій, Жабенской (3)—Никл. Пет. Скородумовъ, Жабницкой Успенской (3)—Никл. Фед. Туренскій, Зимогорской (1)—Мих. Аполлос. Воскресенскій, Короцкой (1)—Мих. Ив. Зимневъ, Короцкаго мон. (1)—Стеф. Андр. Николаевскій, Косьмо-Даміановской (Кемецкой) (2)—Пав. Родіонов. Васильевъ, Котловановской (2)—Мих. Мих. Либеровскій, Куженкинской (3)—Никл. Никл. Дремяцкій, Лутовенской (3)—Вас. Стеф. Старцевъ, Медвѣдевской (2)—Вас. Пет. Пятницкій, Моисеевской (1)—Никл. Любомудровъ, Мшенской (2)—Ал-ѣй Глѣб. Успенскій, Наволокской (3)—Мих. Надежинъ, Русско-Новиковской (1)—Влад. Ильичъ Ясновидскій, Рабежской (3)—Фед. Ал-ѣев. Каллистовъ, Рождественской (3)—Алдръ Бурцевъ и Пав. Туберозовъ, Рютинской (2)—Дм. Вас. Парфинскій, Ригодищской общины или Кантемировской (2)—Григ. Гавр. Георгіевскій, Сеглинской (2)—Дм. Вас. Партанскій, Селищской (3)—Влад. Пав. Соловьевъ, Туренской (2)—Іоаннъ Евф. Дьяконовъ, Ужинской (1)—Пет. Пет. Соловьевъ, Угловской (1)—Пет. Никит. Богоявленскій, Хотиловской (3)—Измаилъ Валер. Рождественскій, Яжелбицкой (1)—Конст. Фед. Николаевскій и Фед. Кизинскій, Успенской на Додиныхъ горахъ (Домовая) (1)—Георг. Пет. Пѣвцовъ, Любитовской (2)—Вас. Ил. Свѣтловскій, Холшебинской (2)—Пет. Ив. Баклашъ, Хрыпловской (3)—Іаковъ Евфим. Павловскій.

Валдайское пожарное общество.

Предсѣд. правл.—Никл. Вас. Якунинъ; товар. его—Вас. Вас. Митрофановъ; члены: Алдръ Пав. Дудининъ, Никл. Вас. Усачевъ и Серг. Артур-Кунъ; начальн. друж.—Пав. Пав. Рейслеръ.

Старинское сельско-хозяйственное общество.

(Гор. Валдай, дер. Старина).

Предсѣдатель общ. и сов.—кр. Ант. Евдок. Мельниковъ (онъ же и казначей); секрет.—Як. Тим. Тимофеевъ; члены: кр. Мих. Матв. Матвѣевъ и Як. Сем. Семеновъ.

Хотилловское сельско-хоз. общество Валдайскаго уѣзда.

(Село Хотилово, чрезъ ст. Рождество).

Предсѣдатель общ. и сов.—учит. Антонъ Степ. Бѣловъ; члены сов.: Вас. Ал-ѣев. Киршинъ. Тим. Ст. Манухинъ и Вас. Пет. Исаевъ; секрет.—учит. Вас. Пет. Котовъ; казначей—Пет. Вас. Бычковъ.

Яжелбицкое сел.-хозяйств. общество.

(Село Яжелбицы, Валдайск. у.).

Предсѣдатель—Мих. Ив. Митихинъ; товар. предсѣд.—Левъ Мих. Степановъ (онъ же казначей); секретарь—Ив. Андр. Лашковъ; завѣдующ. склад.—Мих. Вас. Исаковъ.

Уѣздное попечительство дѣтскихъ приютовъ Вѣдомства учрежденій Императрицы Маріи.

(Троицкая площ., д. Михайловой).

Предсѣдатель—уѣздн. предв. дворян.; дѣйств. члены: предсѣд. уѣзд. земской управы (онъ же предсѣдательств.), всѣ земскіе начальн., уѣзд. испр., инсп. народ. учил. 3-го района, уѣздн. врачъ, городск. староста и прот. Алдръ Вас. Птицынъ; дѣлопр.—тте. Ал-ѣй Гавр. Тихомировъ.

Совѣтъ братства святителя Тихона Задонскаго чудотворца въ селѣ Короцкѣ, Валдайскаго уѣзда.

Покровитель братства—Высокопреосвящ. Гурій, архіепископъ Новгородскій и Старорусскій, предсѣдатель братства—Преосвященный Андроникъ, епископъ Тихвинскій; товар. предсѣдателя и почетный члены братст.: архим. Юсифъ и Пав. Мих. Силинъ; казначей брат.—кс. Фед. Степ. Остроумовъ; Члены совѣта: уѣздный наблюд. церк.-прих. школъ Валдайск. уѣзда, свящ. Порф. Филолог. Прилежаевъ и кс. Алдръ Бор. Дьячковъ; непрем. члены братст.: свящ. церкви села Короцка Мих. Ив. Зимневъ и церковный староста церкви села Короцка кр. дер. Вора Як. Егоровъ; секрет.—свящ. Мих. Пав. Никольскій.

Практикующіе врачи:

Ив. Як. Герасимовъ (ст. Медвѣдево), Пав. Фрол. Ивановъ (г. Валдай), Юс. Абрам. Перельсонъ (г. Валдай), Влад. Гавр. Струковъ (г. Валдай), Никл.

Никл. Ширмо-Щербинскій (с. Ново-Троицкое), Гилель Израил. Неусыхинъ (с. Вельцы), Іос. Израил. Неусыхинъ (с. Кемцы), Ив. Григ. Чернявскій (с. Рождество), Никл. Пет. Макаровъ (г. Валдай).

Угловскій лазаретъ С.-Петербургскаго Воспитательнаго Дома.

Окружной врачъ—ка. Никл. Никл. Ширмо-Щербинскій (село Ново-Троицкое, Валдаиск. уѣз.).

Аптека. Принадлежитъ лич. поч. гр. провизору Як. Ионашев. Меркову (г. Валдай).

Агенты страховыхъ обществъ по Валдайскому уѣзду.

Земск. агентъ. Новгор. губ. земства по Валдаиск. уѣзду—Ив. Ал-ѣев. Афанасьевъ (г. Валдай).

Стр. общ. «Россія»—Серг. Фед. Шушинъ (г. Валдай).

«Сѣвернаго» стр. общ.—Мих. Фед. Фроловскій (г. Валдай).

«Русскаго» страх. общ.—Алдръ Пав. Дубининъ (г. Валдай).

«Волга» стр. общ. Вас. Вас. Мосягинъ (г. Валдай).

«Саламандра» страх. общ. Крон. Вас. Серебряковъ.

Село Бологое.

Полицейскій надзиратель с. Бологое. гск Никл. Никл. Смѣлковъ.

Бологовское отдѣленіе С.-Петербургскаго жандармскаго полицейскаго управленія жел. дорогъ.

Начальникъ отдѣленія—ротм. Никл. Алдр. Шамлевичъ, (ст. Бологое). Главная линія Никл. ж. д. отъ 193 версты (поста Оксочи) до ст. Спирово включительно и Боровичская вѣтвь).

На ст. Бологое почт.-телегр. контора. Начальн.—кс. Ил. Влад. Прень; помощн.—кск. Ив. Григ. Спасскій.

Нотариусъ въ с. Бологое—Алдръ Мих. Савицкій.

Бологовское техническое желѣзно-дорожное училище.

Попечитель—инж.-техн. кс. Кирилль Никл. Ванифатьевъ; начальн. училищ.—инж.-техн. сс. Мих. Валент. Лысковскій; инспект. завѣд. учебн. мастерскими—механ. строитель сс. Вас. Ив. Ивановъ; законоучит.—свящ. Алдръ Пет. Скородумовъ; преподават.: инж.-техн. Ив. Вас. Троицкій, инж.-техн. Вас. Вас. Нумеровъ, инж. путей сообщен. кс. Алдръ Вас. Ильинъ, Григ. Афан. Станкевичъ, кс. Илья Влад. Прень; надзират.—отст. капит. гвардіи Гавр. Вас. Осиповъ; помощн. завѣд. учебн. мастерскими—инж.-мех. нс. Вас. Вас. Васильевъ; кандид. на должн. помощн. завѣд. учебн. мастерскими—Никл. Март. Кильпіо; врачъ—Пет. Ив. Васильевъ; письмовод. и преподават. чистописанія—Алдръ Вас. Александрійскій.

Бологовское городское 4-хъ классное училище.

Почетн. смотрит.—князь Мих. Пав. Путятинъ; учитель-инспект.—нс. Викт. Як. Фещукъ; законоучит.—Никл. Пет. Державинъ; преподават.: нс. Гавр. Сем. Русецкій, нч. Алдръ Егор. Егоровъ, Вѣра Егор. Виноградова; врачъ—(вакансія).

Бологовская мужская 2-хъ классная церк.-приход. школа.

Попечит.—ревизоръ по образовательнымъ учрежденіямъ Никл. линіи—Влад. Влад. Скрыдловъ; завѣд. школ.—законоучит. свящ. Алдръ Пет. Скородумовъ и діаконъ Леон. Ал-ѣев. Гиляровскій; помощ. завѣд. Алдръ Никл. Охонскій; учит.: Фед. Андр. Бараковъ. Никл. Ал-ѣев. Удальцовъ, Вас. Андр. Жирновъ, Алдръ Пав. Лебедевъ, Дм. Ив. Соловьевъ, Никл. Конст. Лебедевъ, Мих. Всеволод. Милонравовъ, Алдръ Мих. Либеровскій, Иосифъ Ив. Преображенскій, Лидія Ив. Львова и Вѣра Матв. Осипова; учит. Евстаф. Ив. Плюсинъ.

Бологовская женская двухклассная церковно-приходск. школа
Валдайскаго уѣзда.

Попечитель—инж.-техн. Георг. Поликарп. Адашевъ; завѣд. и законоуч.—свящ. Никл. Пет. Державинъ; помощ. его—Алдръ Алдр. Полетаевъ; учит.: Марія Ив. Кобликова, Екат. Сем. Свинорецкая, Софія Плат. Герасимова, Палагея Вас. Иванова, Клавд. Гавр. Вознесенская, Марья Ив. Львова и Нина Стеф. Соловьева.

Бологовское вольное пожарное общество.

Предсѣдатель—кр. Як. Ив. Янкъ; членъ правлен.—сс. Вас. Ив. Ивановъ.

Аптека на станціи Бологое. Провизоръ Алдръ Як. Церпицкій.

Практикующіе врачи: Пет. Ив. Васильевъ, Влад. Вас. Вадковскій.

Страховые агенты.

Страх. общ. «Россія»—Никл. Мартын. Кильто.

«Сѣвернаго» страх. общ.—Прокон. Демент. Дементьевъ.

«Перваго Россійскаго» страх. общ.—Алдръ Як. Церпицкій.

«Русскаго» страх. общ.—Никл. Ал-ѣев. Удальцовъ.

Страх. общ. «Саламандра»—Вас. Алдр. Жирновъ.

Страх. общ. «Волга»—Евстафъ Ив. Плюснинъ.

Гор. Боровичи.

УѢздный предводитель дворянства—нс. Ив. Ив. Аничковъ.

УѢздное Полицейское Управленіе.

(Георгиевская ул., д. Громова).

УѢздный исправникъ—ка. Серафимъ Алдр. Шамлевичъ помощ. его—нс. Пав. Ефим. Плавинскій; секретарь—кис. Ив. Фед. Пичугинъ; столонач.: 1-го ст.—ич. Христоф. Томас. Гихо-(Хахо), 2-го ст.—ич. Конст. Ив. Капитоновъ; регистраторъ—отст. подпр. Пет. Григ. Моревъ; полиц. надзир.—1-го уч.—ич. (и д.) Ив. Троф. Ильиногогорскій, 2-го уч.—тс. Ив. Андр. Мудровъ, 3-го уч.—(и д.) пч. Пет. Никл. Звѣревъ; станов. пристава: 1-го ст.—ка Никл. Фом. Селицкій, 2-го ст.—тс. Пет. Конст. Плавинскій, 3-го ст.—(и д.) пч. Гавр. Пет. Поляновъ, 4-го ст.—кск. Пав. Никл. Добровидскій.

УѢздный врачъ—сс. Ив. Ив. Бирибаумъ.

Городовой врачъ—(вакансія).

УѢЗДНЫЙ СЪѢЗДЪ.

Предсѣд.—уѣзд. предв. дворян.; члены: уѣздн. членъ окружн. суда, городской судья, земскіе начальн. (въ админист. присутствіи) предсѣд. уѣздн. земской управы, уѣздный исправникъ и податн. инспектора; секретарь—Никл. Алдр. Кривцовъ; почет. миров. судьи: сс. Мод. Плат. Аничковъ, кам.-юнк. Двора Его Императорскаго Величества—кс. Ив. Ив. Аничковъ, нс. Ив. Вас. Аничковъ, дтс. Ив. Логгин. Горемыкинъ, сс. Ив. Пет. Дараганъ, дсс. Викт. Валер. Половцевъ, ттс. Никл. Алдр. Зотовъ, дсс. Пет. Никл. Ридигеръ, гск. Ив. Львов. Ханыковъ, нс. Андр. Дм. Стасовъ, дв. Феокт. Тим. Тарасовъ, Пет. Пет. Шамшевъ, Ив. Ассигкр. Корсаковъ и кск. Влад. Гавр. Висленевъ.

*Земскіе начальники**) 1-го уч.—дв. Влад. Анат. Висленевъ, 2-го уч.—ккс. Евг. Алдр. Шаверновскій, 3-го уч.—отст. кап. Анат. Алдр. Путиловъ, 4-го уч.—кс. Конст. Казим. Рейхель, 5-го уч.—прч. зап. Влад. Пав. Боженяновъ, 6-го уч.—нс. Ал-ѣй Фед. Товаровъ и 7-го—уч. отст. подп. Вас. Вас. Обернибѣсовъ.

Уѣздное по воинской повинности присутствіе.

(Георгиевская ул., д. Коргузовой).

Предсѣдатель—уѣздн. предв. дворян.; члены: уѣздный воинскій нач., уѣздный исправн. и предсѣд. земской управы; дѣлопроизв.—ка. Сем. Ил. Смирновъ.

Дворянская Опека.

(Екатерининская площ., д. Петрова).

Предсѣдатель—уѣздный предводит. дворян.; засѣдат.: кс. Никл. Арс. Висленевъ, клр. Вас. Мих. Давыдовъ; и. об. писъмов.—Никл. Алдр. Кривцовъ.

Уѣздное Земское Собраніе.

Гласные отъ 1-го избир. собранія: Конст. Казим. Рейхель, Ив. Ассигкр. Корсаковъ, Ив. Фед. Мейснеръ, Никл. Ал-ѣв. Балкъ, Никл. Арс. Висленевъ, Никл. Никл. Титовъ, Дм. Ив. Аничковъ, Ив. Ив. Аничковъ, Ив. Вас. Аничковъ, Ром. Ром. Грече, Влад. Анат. Висленевъ, Никл. Ив. Чевакин-

*) Адреса земскихъ начальниковъ см. во 2-й части.

скій, Влад. Гавр. Висленевъ, Дм. Вас. Стасовъ, Пет. Пет. Шамшевъ, Феокт. Тим. Тарасовъ, Вас. Іосиф. Подушкинъ, Людв. Юльев. Укке, баронъ Георг. Георг. Виникенъ; отъ 2-го из-бир. собр.: Никл. Никиф. Мухинъ, Конст. Алдр. Зотовъ, Як. Никл. Мухинъ, Мих. Алдр. Федоровъ, Алдръ Алдр. Марининъ, Фед. Вас. Громовъ; отъ сельск. общест.: Ив. Фед. Чистяковъ, с. Миголощи, Миголощ. в., Никиф. Никиф. Егеревъ, д. Бревнова, Мин.-Старско-Горской в., Серг. Степ. Каравановъ, д. Потерпѣльца, Хоромской в., Ив. Тим. Тимофеевъ, д. Валугина, Васильевской в., Вас. Ив. Кирсановъ, д. Замостья, Шереховской в., Конст. Вас. Торопинъ, д. Сестренокъ, Никандровской вол., Никиф. Фом. Фоминъ, д. Морозова, Городищенской в., Мих. Серг. Сергѣевъ, д. Бора, Перелучской в., Алдръ Мих. Михайловъ, д. Сергѣйкова, Кончанской вол., Алдръ Алдр. Назаровъ, д. Петропавловска, Кушевѣрской вол.

Уѣздная Земская Управа.

Предсѣдатель—двор. Алдръ Сем. Акимовъ; члены: кс. Никл. Арс. Висленевъ (онъ же замѣст. предсѣд.) и кр-нъ Мих. Серг. Сергѣевъ; секрет.—ка. Никл. Пет. Токаревскій; бухгалт. Ив. Ив. Лазаревскій; земскіе страх. агенты: Степ. Архип. Котовъ и Еф. Филип. Горушкинъ; техникъ—Вл. Іосиф. Данилевичъ.

Земскіе врачи: Пав. Мих. Васильевъ, Пинкусъ Вольф. Крымгольць, Титово-Шереховской—Ив. Ив. Душечнинъ, Мошенской—нс. Серг. Никл. Любимовъ, Минецкой—Пет. Алдр. Молчановъ, Опеченскаго посад. пункта—врачъ Надежда Никл. Вагнеръ-Кауфманъ.

Эпидемическій врачъ Новгород. губ. земства по Боровичск. району—Мих. Аѳан. Шебановъ.

Ветеринарный врачъ Новгород. губ. земства по Боровичск. району—Григ. Григ. Веселовскій.

Агрономъ Новгород. губерн. земства по Боровичскому уѣзду—Пет. Ив. Скачковъ.

Гласные Думы.

Мѣщ. Алдръ Ал-ѣев. Звонаревъ, куп. Ив. Як. Левинъ, пот. поч. граж. Матв. Як. Шульгинъ, мѣщ. Алдръ Тим. Третьяковъ, куп. Як. Ив. Шиховъ, мѣщ. Вас. Мих. Федоровъ, куп.: Вас. Мих. Аносовъ, Фед. Мих. Федоровъ, мѣщ. Никл. Матв. Богдановъ, куп. Сем. Алдр. Звонаревъ, кр-нъ Ив. Мих.

Михайловъ, мѣщ.: Никл. Мих. Усачевъ, Вас. Фед. Коноваловъ, потом. поч. граж. Як. Никл. Мухинъ, лич. поч. граж. Алдръ Ив. Логиновъ, мѣщ.: Аполл. Ефим. Скородумовъ, Евг. Алдр. Громовъ, Цет. Ал-ѣев. Голубевъ, куп.: Пет. Никл. Ягуповъ, Сем. Никл. Морозовъ, мѣщ.: Пав. Пет. Митрофановъ, Никл. Ив. Ивановъ, Вас. Вас. Горбачевъ, Мих. Алдр. Федоровъ, куп. Алдръ Никиф. Мухинъ, мѣщ.: Пав. Ал-ѣев. Щадринъ, Алдръ Всеволод. Павловъ, Ив. Егор. Курочкинъ, Алдръ Никл. Горшечниковъ, куп. Алдръ Вас. Дьячковъ, мѣщ. Никл. Никл. Звонаревъ, куп. Ив. Сем. Гомзинъ, и мѣщ. Мих. Ал-ѣев. Хайловъ; Алдръ Сем. Акимовъ; депутатъ отъ духовнаго вѣдомства свящ. Мих. Мих. Петропавловскій.

Городская Управа.

Городской голова—куп. Як. Ив. Шиховъ; члены: куп. Алдръ Ив. Логиновъ и мѣщ. Алдръ Ал-ѣев. Звонаревъ; секретарь—пот. почет. гражд. Алдръ Серг. Нечаевъ; ветеринар. врачъ—Никл. Матв. Бобровъ; торговые депутаты: Никл. Мих. Усачевъ и Ефр. Ал-ѣев. Сухановъ; присяжн. оцѣн.: Никл. Мих. Усачевъ и Никл. Ив. Ивановъ.

Сиротскій судъ.

Предсѣдатель—куп. Як. Ив. Шиховъ; члены: куп. Никл. Пет. Зубковъ и мѣщ. Алдръ Алдр. Марининъ.

Мѣщанскій староста—мѣщ. Алдръ Алдр. Марининъ.

Почтово-телеграфныя учрежденія.

Боровичская почт.-тел. конт.; начальн.—кс. Давидъ Давид. Обергъ; помощн. его—нс. Никл. Садок. Кодратовъ.

Бахмаровское почт.-телегр. отд.; начальн.—и. д. нч. Алек. Андр. Грошниковъ.

Угловское почт. отд.; начальн.—и. д. нч. Влад. Влад. Купоровъ.

Меглецкое почт. отд.; начальн.—тс. Пет. Дм. Рязанскій.

Въ с. Бѣломъ почт.-телегр. отд.; начальн.—кск. Алдръ Серг. Рындинъ.

Валдайковская почт.-телегр. конт. 6-го кл.; начальн.—ка. Алдръ Як. Авровъ.

Сопинское почт. отд.; начальн.—гск. Вас. Никл. Подченаевъ.

Волостные старшины.

Великопорожской вол.—Ив. Матв. Барановъ, Новоселицкой—Ник. Сем. Тарусинъ, Перелучской—Тим. Агаповъ, Пирусской—Вас. Ефим. Футинъ, Ровенской—Мих. Ив. Кузнецовъ, Рядовской—Вас. Фед. Забѣлинъ, Хоромской—Вас. Ив. Ивановъ, Шегринской—Никл. Никитинъ, Шереховской—Дм. Абрам. Абрамовъ, Лъзичской—Макаръ Пет. Петровъ, Степанковской—Ег. Абрам. Абрамовъ, Д.-Пятницкой—Як. Алдр. Александровъ, Никандровской—Егоръ Ив. Лебедевъ, Любытинской—Мих. Вас. Васильевъ, Волоцкой—Андр. Мих. Герасимовъ, Бѣлавинской—Пав. Троф. Трофимовъ, Кончанской—Пав. Никиф. Никифоровъ, Миголощской—Пав. Матв. Матвѣевъ, Минецко-Ст.-Горской—Як. Ив. Полевиновъ, Левочской—Пет. Алдр. Александровъ, Кушевѣрской—Ив. Ив. Ивановъ, Городищенской—Викт. Дм. Лебедевъ, Долговской—Илья Зах. Захаровъ, Васильевской—Митроф. Чистяковъ, Засыпинской—Григ. Дм. Дмитріевъ, Н.-Мошенской—Алдръ Тимофеевъ, Орѣховской—Як. Фед. Федоровъ, Устрѣцкой—Андр. Осип. Осиповъ.

Уѣздный членъ Окружнаго Суда—кс. Алекс. Фед. Павлинскій.

Городской судья—ка. Серг. Серг. Шуваловъ.

Судебные слѣдователи: 1-го уч.—ка. Конст. Никл. Абисовъ, 2-го уч.—тс. Алдръ Флор. Мясниковъ.

Судебный приставъ—нс. Ив. Ив. Моревъ.

Нотариусы: тс. Вас. Аник. Дивовъ и двор. Дм. Никл. Модестовъ.

Т ю р ь м а.

Начальникъ тюрьмы—нс. Пет. Орест. Фоменко; староста тюремной церкви—куп. Матв. Як. Шульгинъ; завѣд. тюремной больн.—врачъ Мих. Афан. Шебановъ.

Уѣздное отдѣленіе общества попечительнаго о тюрьмахъ.

Предсѣдатель—уѣзд. испр.; директора: предв. дворян., уѣздн. членъ, товар. прокур. окруж. суда, городской судья, предсѣдатель уѣздной земской управы, прот. Троицк. соб., городской голова, пот. поч. граж. Матв. Як. Шульгинъ (онъ же церк. стар. тюрем. церк.), нс. Пав. Ефим. Плавинскій, нотар. тс. Вас. Іоанник. Дивовъ (онъ же завѣд. вещей. частью), куп. Як.

Вас. Шульгинъ, куп. Алдръ Никиф. Мухинъ, Никл. Никиф. Мухинъ, пот. поч. гражд. Алдръ Алдр. Зотовъ и куп. Ив. Сем. Гомзинъ, мѣщ.: Леонидъ Андр. Филатовъ и Вас. Андр. Бельтеръ (онъ же казначей); секретарь—кск. Ив. Фед. Пичугинъ.

Податные инспектора.

1-го уч.—нс. Пав. Пав. Лампсаковъ, 2-го уч.—сс. Никл. Никл. Титовъ.

1-е раскладочное по промысловому налогу присутствіе.

Предсѣдатель—податн. инсп. 1-го уч.; члены: отъ акцизн. вѣд.—надзират. акцизн. сбор. кс. Пет. Пет. Богомолецъ, отъ города—Матв. Як. Шульгинъ, Вас. Мих. Аносовъ, Алдръ Никл. Горшечниковъ, отъ уѣзд. зем.—Алдръ Алдр. Марининъ, куп.: Пет. Никл. Ягуповъ и Никл. Никиф. Мухинъ, отъ Опеченскаго пос.—куп. Никл. Ив. Бѣлозеровъ; замѣстит. къ нимъ: отъ города—Алдръ Ал-ѣев. Митрофановъ и Алдръ Ив. Звонаревъ, отъ земства—куп.: Як. Никл. Мухинъ и Леонидъ Андр. Филатовъ, отъ Опеченскаго посада—мѣщ. Алдръ Ив. Кузнецовъ.

2-е раскладочное по промысловому налогу присутствіе.

Предсѣдатель—податной инспект. 2-го уч.; члены: куп. Ив. Серг. Филатовъ, старш. помощн. акцизн. надзир. 2-го окр.—Конст. Ермол. Шаройко, куп. Пет. Никл. Ягуповъ, мѣщ. Конст. Вас. Торопинъ, куп. Вас. Вас. Суровцовъ, мѣщ. Ив. Ив. Мухинъ и куп. Никл. Ил. Захаржевскій.

Городское по квартирному налогу присутствіе.

Предсѣдат.—податн. инспект. 1-го уч.; члены: пот. поч. гражд. Матв. Як. Шульгинъ, мѣщ.: Никл. Мих. Усачевъ, Вас. Фед. Коноваловъ, куп. Алдръ Вас. Дьячковъ, мѣщ.: Никл. Никл. Звонаревъ и Вас. Мих. Федоровъ.

К а з н а ч е й с т в о .

Казначей—кск. Ив. Тим. Каменевъ; старшій бухгалт.—нс. Викт. Бор. Васильевскій; кассиры: 1-го разр.—ка. Пав. Ив. Алвіанскій ттс. Геннадій Никл. Словинскій; бухгалт.: 1-го разр.—кск. Ив. Ил. Антоновъ, клр. Никл. Алдр. Солонской, 2-го разр.—гск. Пав. Алдр. Травинскій и ка. Зосима

Вас. Морозовъ; счетные чиновн: Никл. Влад. Эльрихъ, клр. Ив. Никл. Бубляевъ и нч. Мих. Пет. Гусевъ.

Акцизное управленіе 2-го округа (въ г. Боровичахъ).

(Павловская площадь, д. Щецинской).

(Въ сѣдѣніе 2-го округа входятъ Боровичскій и Валдайскій уѣзды и 5 волостей Крестецкаго).

Надзир. акц. сбор.—кв. Пет. Пет. Богомолецъ; стар. пом. надз.—ка. Конст. Ерм. Шаройко; млад. пом. надзир.: ка. Георг. Ромуальд. Росцишевскій и ка. Андр. Мих. Теодоровичъ, ка. Арс. Евд. Капустинъ; стар. штат. конт.; клр. Карлъ Ант. Сатикъ, квк. Вас. Вас. Протопоповъ, клр. Ив. Ив. Шванфельдъ и клр. Дм. Влад. Воскресенскій; дѣлопр.—ка. Алдръ Алдр. Карповъ.

По казенной продажѣ питей.

(Боровичскій № 3-й казенный очистной складъ).

Завѣд. складомъ—Алдръ Никл. Никольскій; старш. пом. его—Никита Сав. Савинъ; младшій—Вас. Як. Шонинъ; конторщ.—Никл. Пет. Третьяковъ; машинистъ—Ив. Вас. Кузнецовъ; подвальный—Никл. Фед. Спицынъ; пом. конт.—Конст. Готлиб. Аугъ; пом. машин.—Алдръ Алдр. Афанасьевъ; сбор. денегъ: Як. Пет. Шумаковъ (г. Боровичи), Алдръ Пет. Чучановъ (г. Боровичи), Мих. Пав. Покровскій (г. Боровичи), Мих. Алдр. Самойловъ (г. Боровичи), Ив. Вас. Звонаревъ (г. Валдай); запас. сборщ. Мих. Никиф. Горячевъ (г. Боровичи).

Уѣздный комитетъ попечительства о народной трезвости.

(г. Боровичи, помѣщ. уѣздн. сѣзда).

Предсѣдатель—предвод. дворян; члены: уѣздн. членъ окружн. суда, настоят. мѣст. Троиц. собора, тов. прок., всѣ земскіе начал. уѣзда, город. судья, воин. начальн., акциз. надзир. II-го окр. предсѣд. уѣздн. земск. упр., уѣздн. испр., податн. инспект., инспект. народн. училищъ 4-го района, учит.-инспек. город. учил., город. врачъ и гор. голова; дѣлопр.—Никл. Алдр. Кривцовъ.

Городской Общественный Банкъ.

Директоръ—потом. почет. граж. Никл. Никиф. Мухинъ; товар. директора: куп. Алдръ Ив. Звонаревъ и Фед. Ив. Марининъ; бухгалт.—пот. поч. гр. Алдръ Ив. Толкачевъ.

Городское общество взаимнаго отъ огня страхованія.

Правленіе. Предсѣдатель—врачъ Алдръ Никл. Третьяковъ; члены: мѣщ. Алдръ Алдр. Марининъ, мѣщ. Алдръ Всевол. Павловъ. *Наблюд. комит.:* предсѣд.—пот. поч. гр. Никл. Никл. Мухинъ; члены: мѣщ.: Алдръ Ал-ѣев. Звонаревъ, Ив. Як. Левинъ, куп. Ив. Сем. Гомзинъ.

Боровичское общество взаимнаго кредита.

Предсѣд. правленія—Як. Никл. Мухинъ; члены: Андр. Никл. Горшачниковъ, Иос. Франц. Новакъ, Юліусъ Вас. Розенталь.

Кредитныя товарищества.

Боровичское. Предсѣд. правл.—Вас. Фед. Коноваловъ; члены: Иос. Франц. Новакъ, Вас. Як. Смолинъ, Пав. Алдр. Травинскій и Влад. Сем. Капитоновъ.

Бѣльское (почт.-тел. отд. Бѣлое, Новг. г.). Предсѣдатель правлен.—кр. Мих. Ив. Платоновъ (онъ же казначей и бухгал.); члены: Ар. Сер. Рындинъ, Ефимъ Герасимовъ.

Волоцкое. (с. Волокъ, Волоцкой в.). Предсѣдат. правл.—Екат. Арс. Висленева; предсѣдат. совѣта—уѣздн. предвод. дворян. Ив. Ив. Аничковъ.

Городищенское общество мелкаго кредита. Предсѣдатель—Викт. Дм. Лебедевъ; счетоводъ—Егоръ Бор. Вихровъ.

Еюльское. Предсѣдат. правленія—Григ. Ив. Зиминъ, Як. Матв. Тереничевъ; казначей—Конст. Як. Бочковъ; счетоводъ—Фед. Фед. Бочковъ.

Миницкое. (с. Минцы, Минецкой вол.). Члены совѣта: Алдръ Алдр. Путиловъ, кр.: Сем. Ив. Ивановъ, Авенир. Фл. Флоровъ, Филип. Сид. Сидоровъ; члены правл.: жена свящ. Марія Ив. Добромыслова, унт.-офицъ Сид. Ал-ѣев. Алексѣевъ, учит. Никл. Ив. Новоселовъ, и кр. Фед. Дан. Даниловъ.

Милолоцское. Члены правленія: Ив. Фед. Чистяковъ, Ал-ѣй Гавр. Давыдовъ, Никл. Ил. Ильинъ.

Надеждинское. Предсѣдат.—кр. Фед. Никл. Николаевъ; казначей—кр. Вас. Пет. Петровъ; секрет.—(вакансія). (Минецкой в. Боров. у., им. Климово).

Тиховское. Предсѣд.—мѣщ. Ал-ѣй Алдр. Кривцовъ; члены: кр. Вас. Ив. Торопинъ, кр. Никл. Ефим. Ефимовъ; счетоводъ—Мих. Пав. Ивановъ (Бѣлое Новг. г., с. Тихово).

Ссудо-сберегательныя товарищества.

Орховское (ст. Вахмарово). Предсѣдат. правленія—Алдръ Ив. Кашицынъ; члены: Вас. Еф. Ефимовъ, Фед. Серг. Сергѣевъ; бухгалтеръ—Адольфъ Август. Жорнеровичъ.

Шереховское. (с. Шереховичи, Бѣльское почтовое отд., Боров. уѣзда). Предсѣд. правленія—Вас. Ив. Кирсановъ; члены: Над. Мих. Нолле и Григ. Григ. Малковъ.

Боровичская уѣздная землеустроительная комиссія.

(Екатерининская площ., д. Петрова).

Предсѣдатель—уѣздн. предвод. дворян.; непримѣнный членъ—отст. капит. 2-го ранга Никл. Ал-ѣев. Балкъ; члены: предсѣдатель уѣзд. земской управы, уѣздный членъ окружнаго суда, податн. инспектора, земскіе начал., лѣсничій Боровичскаго лѣсн.—нс. Серг. Ив. Поступальскій, управл. 12-мъ Боровичск. удѣл. имѣн. Спб. окр.—нс. Дм. Никл. Михинъ; члены по избр. отъ уѣзд. земск. собр.—земск. нач. 4-го уч. нс. Конст. Казим. Рейхель и кр. Мих. Серг. Сергѣевъ; представит. отъ кр-нъ: Григ. Ив. Ивановъ кр. селя Кончанска Кончанской в., Григ. Пав. Павловъ кр. дер. Избоищъ, Перелучской в., Як. Савват. Савватѣевъ кр. д. Мельника, Николо-Мошенской в.; и. д. секрет.—Алдръ Вас. Кривцовъ.

ЛѢСНИЧІЙ.

Боровичскаго лѣсн.—нс. Серг. Ив. Поступальскій (г. Боровичи).

Управляющ. 12-мъ Боровичск. удѣлн. имѣн. Спб. округа.—нс. Дм. Никл. Михинъ (поч. отд. Марконницы, Крестецк. у. Новг. г. ус. Заборовье).

Уѣздный училищный совѣтъ.

Предсѣдат. предводит. дворян.; члены: инспект. народн. учил. 4-го района, отъ мин. внутр. дѣлъ—уѣздн. исправникъ Алдръ Никл. Николаевъ,

отъ мин. нар. просв.—учит.-инсп. Мих. Вас. Реховскій, отъ города—купецъ Матв. Як. Шульгинъ, отъ епархіал. вѣдом.—свѣщ. Пав. Миролубовъ.

Инспекторъ народныхъ училищъ 4-го района—сс. Вас. Арс. Новиковъ (г. Боровичи).

Отдѣленіе епархіальнаго училищнаго совѣта.

Предсѣд.—прот. Косьма Ефим. Преображенскій, уѣздн. наблюдат. за церк.-приход. школ. и школ. грамоты—свѣщ. Андр. Пав. Озеровъ; члены: прот. Алдръ Іоасаф. Бобровъ, свѣщ.: Мих. Мих. Петропавловскій, Пет. Афан. Ермоловъ, Пав. Алдр. Миролубовъ, Іоаннъ Іоан. Демянскій (онъ же и казначей отд.), помощн. смотр. дух. учил.—Вас. Ал-ѣев. Верещагинъ, преподават. духовн. учил. Никл. Ив. Троицкій, Арист. Ст. Георгіевскій (онъ же дѣлопр. отд.), инспект. народн. учил. 4-го района, членъ отъ город. общ. Никл. Никиф. Мухинъ, членъ уѣздн. земск. собр. Як. Никл. Мухинъ, всѣ благочинные и земскіе начальники уѣзда.

Боровичское реальное училище.

(Екатерининская ул.).

Директоръ—кс. Пав. Павлин. Соболевъ; законоучит.—свѣщ. Никл. Ал-ѣев. Гиляровскій; преподаватели: сс. Ал-ѣй Вас. Красногородцевъ, ка. Эдуардъ Эдуард. Маакъ, Алдра Фед. Добромыслова, сост. въ VІІІ кл. Мих. Мих. Мининъ, сост. въ въ VІІІ кл. Алдръ Ксав. Стебницкій, ттс. Артуръ Эмил. Бергманъ и сост. въ X кл. Мих. Алдр. Соловьевъ; письмовод.—сост. въ X кл. Ив. Вас. Дубининъ; врачъ—кс. Вас. Григ. Пятницкій.

Боровичская женская гимназія.

Педагогическій совѣтъ. Предсѣдатель—директ. Реальн. учил. кс. Пав. Павлин. Соболевъ; члены: начальн. гимн. Евген. Антон. Токарская; преподаватели: Людмила Влад. Гаврилова, Ольга Алдр. Смирнова, Антонина Алдр. Модестова, Вѣра Фед. Гемпель, Анна Карл. Воскресенская, Алдра Фед. Добромыслова, Марія Георг. Орлова, Евламп. Ив. Алексѣева, Мих. Афан. Шебановъ, Вас. Ив. Ивановъ, Мих. Вас. Матвѣевъ; секрет.—Мих. Афан. Шебановъ.

Попечительный совѣтъ. Предсѣд.—Як. Ив. Шиховъ; члены: предсѣд. пед. сов. гимн., дир. реальн. учил. Пав. Павлин. Соболевъ, начальн. гимн.

Евген. Антон. Токарская, уѣздн. предвод. двор. Ив. Ив. Аничковъ, предс. уѣздн. земск. упр. Алдръ Сем. Анимовъ, двор. Никл. Арсен. Висленевъ, пот. поч. гр. Матв. Як. Шульгинъ, Никл. Никиф. Мухинъ, Як. Никл. Мухинъ, куп. Вас. Андр. Бельтеръ куп. Вас. Мих. Аносовъ, мѣщ. Сем. Алдр. Звонаревъ, Вас. Фед. Коноваловъ, кр. Ив. Мих. Михайловъ; секретарь—гск. Влад. Вас. Дьячковъ.

Городское 3-хъ классное училище.

Учит.-инсп.—нс. Евг. Никл. Николаевъ; законоуч.—свящ. Мих. Мих. Петропавловскій; учителя: нс. Ив. Дм. Ершовъ, кск. Вас. Ив. Ивановъ, нч. Мих. Алдр. Соловьевъ, ка. Никл. Конст. Ивановъ, кс. Алдръ Никл. Третьяковъ, Бор. Ив. Даниловъ; врачъ—нс. Илья Юльев. Дикисъ.

Духовное училище.

(Павловская площадь).

Смотрит. учил.—сс. Алдръ Вас. Таировъ; помощ. его—нс. Вас. Ал-ѣев. Верещагинъ; учит.: нс. Серг. Викт. Фиолетовъ, сс. Никл. Ив. Троицкій, свящ. Никл. Ал-ѣев. Гиляровскій, сс. Никл. Тим. Храповицкій, нс. Арист. Ст. Георгіевскій (по вольному найму); надзират.: ттс. Пав. Пав. Смирновъ и нч. Ал-ѣй Дм. Виноградовъ.

Правленіе училища. Предсѣд.—смотр. учил.; члены: помощ. смотр., свящ. Пав. Алдр. Миролубовъ, свящ. Пет. Афан. Ермоловъ и свящ. Іоаннъ Іоан. Демянскій; дѣлопроиз.—Никл. Ал-ѣев. Гиляровскій; врачъ при учил.—кс. Вас. Григ. Пятницкій; экономъ при общеж. воспит. учил.—Арист. Ст. Георгіевскій; поч. блюстит. по хозяйств. части (вакансія).

Прокопѣевско-Бѣльская второклассная учительская школа.

(Бѣлое, почтовое отдѣленіе).

Попечит.—жена дтс. Алдра Ив. Горемыкина; засѣд. школою—законоучит. свящ. Іоаннъ Никл. Доброхотовъ (онъ же предсѣд. совѣта); учит.: старшій Мих. Сем. Яковлевъ, Ив. Мих. Миролубовъ и Серг. Фед. Васильевъ (онъ же секретарь); учит. орбазц. шк.—Влад. Пав. Устрицкій; завѣд. образц. шк.—законоуч. свящ. Іоаннъ Никл. Доброхотовъ.

Суворовская Сопинская второклассная учительская школа.

(Сопинское почтовое отдѣленіе).

Попечитель—графъ Алдръ Плат. Зубовъ; завѣд. законоуч.—свещ. Левъ Фед. Матвѣевъ; учит.: Никл. Андр. Лебедевъ, Пав. Ив. Черновскій; Никл. Пав. Поповъ и Серг. Як. Ставровскій.

Городскія приходскія училища:

Мужское. Почетный попеч.—куп. Матв. Як. Шульгинъ; законоучит.—свещ. Пет. Афан. Ермоловъ; учит.: завѣд. Влад. Вас. Дьяковъ, Мих. Вас. Матвѣевъ и Никл. Алдр. Новоселовъ.

Женское. Почет. попечит.—куп. Пет. Никл. Ягуповъ; законоуч.—свещ. Вас. Ив. Стефановскій; учит.: Над. Ил. Горбачева, Лидія Пет. Туренская, и Алдра Евг. Ельницкая (она же и завѣдующая).

Смѣшанное. Почет. попечит.—куп. Ив. Сем. Гомзинъ; законоуч.—діаконъ Як. Орловъ; учит.—Над. Евгр. Громова.

Волоцкое 2-хъ классное образцовое училище.

(гор. Боровичи, с. Волоки).

Почетный блюстит.—пот. поч. гр. Никл. Алдр. Зотовъ; законоуч.—свещ. Никан. Як. Бѣляевъ; завѣд.—учит. пот. поч. граж. Мих. Алдр. Горбачковъ; учит.: Пав. Ал-ѣев. Лебедевъ, Алдръ Никл. Добровидскій.

„Мстинская Волна“—газета (выходитъ 2 раза въ недѣлю), редакт.-издатель—Як. Фед. Широковъ.

Библіотеки-читальни по Боровичскому уѣзду.

Городская Суворовская бібліотека. Завѣд.—Никл. Конст. Ивановъ; бібліотек.—Евг. Евг. Комаровская.

Публичная бібліот. уѣднаго земства въ г. Боровичахъ. Открыта въ 1865 г. Завѣд.—Ольга Вас. Нудрявцева. Книгъ 6664 т. (г. Боровичи, уѣзд. упр.).

Ануфриевская—открыта въ 1901 г. Завѣд.—пом. учит. Ольга Алдр. Богданова. Книгъ 492 т. (Ровенское вол. правленіе).

Волоцкая—имени Софіи Влад. Глинка. Откр. въ 1900 г. Завѣд.—Екат. Арс. Висленева. Книгъ 521 т. (с. Волокъ, Волоцкой вол.).

Десятопятницкая—откр. въ 1904 г. Завѣд.—учит. Ольга Ал-ѣев-Бѣлороссова. Книгъ 517 т. (Десятопятницкое вол. правленіе).

Доловская—открыта въ 1898 г. Завѣд.—двор. Пет. Пет. Шамшевъ. Книгъ 1227 т. (Долговское вол. правленіе).

Кончанская—открыта въ 1906 г. Завѣд.—Хр. Як. Бѣляева. Книгъ 527 т. (село Кончанское).

Левочская—откр. въ 1897 г. Завѣд.—учит. Елизав. Алдр. Синозерская. Книгъ 952 т. (село Левочи).

Любонская—открыта въ 1903 г. Завѣд.—землевлад. Елена Алдр. Попова. Книгъ 845 т. (погость Любони).

Миголоцкая—открыта въ 1903 г. Завѣд.—кр. Ив. Фед. Чистяковъ. Книгъ 439 т. (село Миголощи).

Минецкая—открыта въ 1897 г. Завѣд.—діак. Влад. Алдр. Граціановъ. Книгъ 651 т. (село Миницы).

Налецкая—откр. въ 1904 г. Завѣд.—кр. Ив. Як. Дятловъ. Книгъ 596 т. (Хоромское вол. правленіе).

Шереховская—открыта въ 1897 г. Завѣд.—учит. Вас. Ив. Кирсановъ. Книгъ 1100 т. (село Шереховичи).

Школьныя бібліотеки-читальни.

Алафоновская—откр. въ 1902 г. Завѣд.—учит. Нат. Алдр. Терская. Книгъ 214 т. (село Шереховичи).

Большельсовская—открыта въ 1901 г. Завѣд.—учит. Пет. Ал-ѣев-Юрьевскій. Книгъ 191 т. (Волоцкое вол. правленіе).

Бродская—откр. въ 1901 г. Завѣд.—учит. Евдокія Варфол. Нечаева. Книгъ 154 т. (ст. Бахмарово).

Бобыничская—откр. въ 1904 г. Завѣд.—учит. Акул. Фед. Федорова. (Васильевское вол. правленіе).

Вычеремская—откр. въ 1901 г. Завѣд.—учит. Мих. Пав. Ивановъ. (Льзичское вол. правленіе).

Вышменская—откр. въ 1903 г. Завѣд.—учит. Алдра Ив. Моисеева. Книгъ 170 т. (Ровенское вол. правленіе).

Вылядовская—откр. въ 1902 г. Завѣд.—учит. Ольга Алдр. Евстратова. Книгъ 359 т. (Волоцкое вол. правленіе).

Городенская—открыта въ 1902 г. Завѣд.—учит. Ольга Алдр. Кутина. Книгъ 213 т. (Любытинское вол. правленіе).

Городищенская—откр. въ 1901 г. Завѣд.—учит. Георгій Ив. Лебедевъ. Книгъ 267 т. (ст. Бахмарово).

Горская—открыта въ 1902 г. Завѣд.—учит. Людм. Степ. Нестерова. Книгъ 240 т. (ст. Лыкошино, Никл. ж. д., Пируское вол. правл.).

Гребловская—откр. въ 1902 г. Завѣд.—учит. Пет. Мих. Герасимовъ. Книгъ 340 т. (Ровенское вол. правленіе).

Гривская—откр. въ 1904 г. Завѣд.—учит. Параск. Мих. Ребезова. (Миголощское вол. правленіе).

Денесинская—открыта въ 1902 г. Завѣд.—учит. Пет. Ив. Кругловъ. Книгъ 296 т. (Рядовское вол. правленіе).

Дороховская—откр. въ 1903 г. Завѣд.—учит. Елиз. Алдр. Верещатина. Книгъ 82 т. (Мошенское вол. правленіе).

Еюльская—открыта въ 1901 г. Завѣд.—учит. Мих. Андр. Людвигъ. Книгъ 219 т. (г. Боровичи).

Заборская—открыта въ 1904 г. Завѣд.—учит. Нат. Вас. Калинина. (Долговское вол. правленіе).

Загорская—открыта въ 1901 г. Завѣд.—учит. Марія Алдр. Быкова. Книгъ 225 т. (Хоромское вол. правленіе).

Заозерицкая—открыта въ 1902 г. Завѣд.—(вакансія). Книгъ 216 т. (Перелучское вол. правленіе).

Краснянская—откр. въ 1902 г. Завѣд.—учит. Анна Ив. Богданова. Книгъ 297 т. (Долговское вол. правленіе).

Кушевѣрская—открыта въ 1901 г. Завѣд.—учит. Евдокія Вас. Виноградова. Книгъ 186 т. (Кушевѣрское вол. правленіе).

Лауновская—открыта въ 1901 г. Завѣд.—учит. Анна Матв. Конорина. Книгъ 228 т. (Шегринское вол. правленіе).

Любытинская—открыта въ 1901 г. Завѣд.—учит. Марія Алдр. Дворецкая. Книгъ 435 т. (г. Боровичи).

Въ усадьбѣ Исаихъ (Миголощской вол.) бесплатная народная библиотека-читальня, открыта въ 1902 г. Книгъ 627 т. Завѣд.—вдова сс. Алдра Мих. Падеревская.

Малиновецкая—открыта въ 1900 г. Завѣд.—учит. Вѣра Фед. Бѣлова. Книгъ 216 т. (Десятопятницкое вол. правленіе).

Мошенская—открыта въ 1901 г. Завѣд.—учит. Антон. Вас. Виноградова. Книгъ 270 т. (село Мошенское).

Минецкая—открыта въ 1904 г. Завѣд.—учит. Мих. Як. Русановъ. (Минецкое вол. правленіе).

Медвѣжковская—откр. въ 1901 г. Завѣд.—учит. Татьяна Ив. Юрьевская. (Койчанское вол. правленіе).

Ножкинская—открыта въ 1902 г. Завѣд.—учит. Анна Тих. Тимофеева. (Никандровское вол. правленіе).

Новинская—открыта въ 1901 г. Завѣд.—учит. Алдръ Дм. Бойцевъ. (Миголощское вол. правленіе).

Новоселицкая—открыта въ 1902 г. Завѣд.—учит. Никл. Матв. Семеновъ. Книгъ 290 т. (Новоселицкое вол. правленіе).

Орѣховская—открыта въ 1889 г. Завѣд.—учит. Анна Гр. Громова. Книгъ 408 т. (ст. Вахмарово).

Пируская—открыта въ 1902 г. Завѣд.—учит. Евг. Ив. Перская. Книгъ 342 т. (ст. Лыкошино, Никл. ж. д.).

Подсосонская—открыта въ 1902 г. Завѣд.—учит. Лидія Вас. Кустова. Книгъ 232 т. (Минецкое вол. правленіе).

Потерпѣлицкая—открыта въ 1902 г. Завѣд.—учит. Алдра Дм. Шмелева. (г. Боровичи).

Сестренская—открыта въ 1903 г. Завѣд.—учит. Екат. Викт. Модестова. Книгъ 228 т. (Никандровское вол. правленіе).

Стрѣлковская—открыта въ 1902 г. Завѣд.—учит. Ольга Вас. Антоновская. Книгъ 226 т. (Перелучское вол. правленіе).

Степанковская—открыта въ 1901 г. Завѣд.—учит. Над. Вас. Григорьева. Книгъ 301 т. (Степанковское вол. правленіе).

Трёмовская—открыта въ 1901 г. Завѣд.—учит. Антон. Дм. Пекишева. Книгъ 257 т. (Кончанское вол. правленіе).

Трубская—открыта въ 1901 г. Завѣд.—учит. Антон. Влад. Дроздовская. Книгъ 134 т. (Рядовское вол. правленіе).

Усадьевская—открыта въ 1904 г. Завѣд.—учит. Антон. Вас. Рязанская. (Льзичское вол. правленіе).

Холмская—открыта въ 1902 г. Завѣд.—учит. Фед. Никит. Никитинъ. Книгъ 216 т. (Льзичское вол. правленіе).

Часовенская—открыта въ 1904 г. Завѣд.—учит. Як. Мих. Боголюбовъ. (Долговское вол. правленіе).

Шедомицкая—открыта въ 1901 г. Завѣд.—учит. Филип. Андр. Каратышевъ. Книгъ 255 т. (Васильевское вол. правленіе).

Яковицкая—открыта въ 1903 г. Завѣд.—учит. Никл. Афан. Кузнецовъ. Книгъ 90 т. (Миголощское вол. правленіе).

Управленіе уѣзднаго воинскаго начальника.

Уѣздный воинскій начальникъ—подплк. Мих. Ив. Приходченко; и. д. дѣлопроизв.—кпр. Зосима Тим. Игнатьевъ.

Благочинные церквей.

По г. Боровичамъ: 1-го окр.—прот. Косьма Ефим. Преображенскій; по уѣзду: 2-го окр.—свящ. Ал-ѣй Цвѣтаевъ, 3-го окр.—свящ. Іоаннъ Никл. Доброхотовъ, 4-го окр.—свящ. Конст. Добромысловъ, 5-го окр.—свящ. Ал-ѣй Вас. Верещагинъ.

Священники церквей гор. Боровичъ *).

Троицкаго собора (2)—прот. Козьма Еф. Преображенскій, Алдръ Іоасаф. Бобровъ, свящ.: Мих. Мих. Петропавловскій, Пав. Алдр. Миролобовъ, Пет. Афан. Ермоловъ, Пет. Мих. Орловъ и Лодій Румянцевъ, Преображенской—Ант. Надежинъ и Іоаннъ Іоан. Демянскій, Боровичскаго мон.—архим. Петръ.

Священники церквей Боровичскаго уѣзда.

Агафоновской (3)—Фед. Вас. Дубровицкій, Болоненской (2)—Іоаннъ Іоан. Озеровъ, Бродницкой (1)—Арк. Аркад. Онуфриевскій, Бродской Георгіевской (5)—Ник. Ниженскій, Бѣльской Богород.-Успенской (3)—Фед. Никл. Троицкій, Бѣльской Прокопіевской (3)—Іоаннъ Никл. Доброхотовъ Быковской (4)—Ал-ѣй Вас. Алмазовъ, Великопоротской (2)—Іоаннъ Румянцевъ, Волокодержковской Николаевской (Волоцкой) (1)—Алдр. Андреевъ, Волокодержковской Ивановской (1)—Никан. Як. Бѣляевъ, Витчинской (3)—Пет. Влад. Старовскій, Видимирской (4)—Іаковъ Пав. Лебедевъ, Внутской (4)—Мих. Пав. Галкинъ, Городищенской (5)—Іоаннъ Мих. Увѣровъ, Долговской (5)—Іоаннъ Фед. Боголюбовъ, Десятопятницкой (3)—Іоаннъ Алдр. Яковлевъ, Желоменской (1)—Алдръ Пав. Быковъ, Заозерицкой (2)—Мих. Тим. Виноградовъ, Карповской (3)—Андр. Никиф. Анисимовъ, Кобежской (5)—Мих. Вас. Рябовъ, Крутецкой (4)—Вик. Модестовъ, Кушевѣрской (4)—Конст. Вас. Виноградовъ, Краснянской (5)—Арс. Іоасаф. Бобровъ, Любонской (5)—Вас. Алдр. Краснопѣвковъ, Любытинской (3)—Ст. Лебедевъ, Левочской (4)—Ант. Ив. Озеровъ и Ив. Ст. Владимирскій, Миголощской (4)—Алдръ Ставровскій, Молодиленской (4)—Мих. Спасскій, Минецкой (4)—Конст. Алдр. Добромысловъ, Марковской (2)—Пав. Іоан. Устрицкій, Николо-Мошенской (5)—Ал-ѣй Вас. Верещагинъ, Никандровской (3)—Никл. Никл. Соловьевъ, Налецкой (1)—Іоаннъ Вас. Фофанскій, Осиновской (3)—Плат. Мих. Синявинъ, Опе-

*) Цифры, поставленныя послѣ названія церквей, означаютъ благочинническіе округа, къ которымъ принадлежатъ церкви.

ченско-Успенской (2)—Евграф. Селивановъ и Мих. Вас. Соболевъ, Орѣховской (5)—Евг. Варсон. Любомудровъ и Іоаннъ Пет. Поповъ, Пиросской (1)—Дм. Ал. Миролубовъ, Прошковской (1)—Ал-ѣй Арсен. Добряковъ, Платоновской (5)—Арк. Мих. Астреинъ, Передокъ село (2)—Пав. Ив. Демянскій, Ровенской (2)—Вас. Мих. Звонцовъ и (вакансія), Сутокской (1)—Сем. Пет. Осницкій, Сопинской (3)—Левъ Фед. Матвѣевъ, Спасо-Мошенской (5)—Вас. Пет. Бѣляевъ, Старскогорской (4)—Никл. Вас. Раевскій, Старухинской (3)—Никл. Як. Феофиловъ, Теробонской (3)—Евг. Мих. Ильинскій, Тельбовичской Георгіевской (2)—Алдръ Вас. Гороховъ, Торбинской (3)—Мих. Всевол. Гронскій, Устрѣкской (5)—Алдръ Фрегатовъ и Іоаннъ Пет. Громовъ, Хировской (3)—Вас. Ив. Бриллиантовъ, Шедомицкой (2)—Влад. Зимневъ, Шегринской (1)—Пав. Ал-ѣев. Юрьевскій, Шереховичской (3)—Влад. Алдр. Добромысловъ, Шапкинской Тихвинской (5)—Ник. Вас. Бѣляевъ, Юрьевской (1)—Ал-ѣй Тим. Цвѣтаевъ, Трубской (2)—Алдръ Розановъ, Опеченской—Алдръ Борисовъ.

Общество любителей наукъ и изящныхъ искусствъ.

Предсѣд.—Андр. Мих. Теодоровичъ; секретарь—Алдръ Алдр. Карповъ.

Общество содѣйствія физическому и нравственному развитію дѣтей и взрослыхъ.

Правленіе. Предсѣд.—Вячесл. Ив. Губнеръ; замѣстит. предсѣд.—Анна Никл. Бельтеръ; секретарь—свящ. Ант. Надеждинъ; члены: Отто Фед. Георгій, прот. Косьма Преображенскій, казначей свящ. Іоаннъ Демянскій, Конст. Ерм. Шаройко, Никл. Алдр. Зотовъ, свящ. Пет. Ермоловъ, Ал-ѣй Фед. Товаровъ, Вас. Арс. Новиковъ, Вас. Мих. Аносовъ, Матв. Вас. Васильковъ.

Правленіе общества потребителей.

(Екатерининская ул., домъ Гусева).

Предсѣдатель—Отто Фед. Георгій; члены: Вас. Андр. Бельтеръ, Алдръ Ив. Толкачевъ, Елиз. Ив. Висленева, Ив. Мих. Михайловъ, Конст. Ермол. Шаройко и Матв. Вас. Васильковъ.

Долговское общество потребителей.

(Почт. отд. Меглецы).

Предсѣдат. правл. Пет. Пет. Шамшевъ; члены: Клав. Андр. Боголюбова и Георг. Алдр. Кульпининъ.

Общество рабочихъ по обработкѣ огнеупорнаго кирпича и проч. гончарныхъ издѣлій въ г. Боровичахъ.

Предсѣдатель—Сем. Ив. Ивановъ; помощ. предсѣдат. Вас. Фед. Федоровъ; казначей—Пет. Ив. Бобровъ; секретарь—Влад. Еф. Федоровъ.

Боровичское общество частной телефонной сѣти.
(г. Боровичи).

Предсѣдатель—Як. Ив. Шиховъ; товар. предсѣд.—Вас. Андр. Бельтеръ; членъ—секретарь пот. поч. гр. Алдръ Серг. Нечаевъ.

Пожарныя общества.

Боровичское (при городской управѣ). Предсѣд. правл.—пот. поч. гр. Матв. Як. Шульгинъ; члены: Вас. Андр. Бельтеръ, Ал-ѣй Никл. Третьяковъ, Андр. Вас. Дьяковъ, Андр. Алдр. Марининъ, Мих. Ефим. Марининъ; секрет.—Алдръ Вас. Павловъ.

Бѣльское (поч. ст. Бѣлое). Почетный попеч.—Мих. Ив. Горемыкинъ; члены правл.: Ал-ѣй Ив. Кривцовъ, Ал-ѣй Дм. Лебедевъ, Мих. Ив. Платоновъ, Никл. Мих. Корсаковъ и Дм. Пав. Боголюбовъ.

Передское (г. Боровичи). Попечитель—свещ. Пав. Ив. Демянскій; предсѣдатель—правл.—кр-нъ Пет. Ст. Баличевъ; члены: поч. гр. Алдръ Клеоник. Погодинъ, кр. Вас. Ив. Бубновъ (онъ же секрет.).

Сельско-хозяйственныя общества.

Боровичское. Президентъ—Никл. Алдр. Зотовъ; вице-президентъ—Серг. Ал-ѣев. Юрьевъ; казначей—Вас. Андр. Бельтеръ; секрет.-агрон.—Пет. Ив. Скачковъ.

Второе Боровичское. Предсѣдатель—Ант. Дм. Токарскій; товарищъ предсѣд.—Никл. Ал-ѣев. Балкъ; казначей—свещ. Ив. Мих. Увѣровъ, секретарь Никл. Никл. Сукинъ.

Надеждинское. Предсѣдатель—кр. Фед. Никл. Николаевъ; казнач.—кр. Вас. Пет. Петровъ; секрет. (вакансія). (Минецкой в., Боров. у., имѣніе Климово).

Устрѣжское. Предсѣдатель—свещ. Алдръ Мих. Фрегатовъ; товар. предсѣдат.—Ал-ѣй Никит. Бардаковъ; секрет. Зинов. Никл. Смѣлковъ (почт. отд. Меглецы, село Устрѣжа).

Боровичское окружное правленіе Императорскаго Россійскаго общества спасанія на водахъ.

Предсѣдатель—нс. Павлинъ Еф. Плавинскій; товарищъ предсѣдат.—(вакансія); членъ-секретарь—Вас. Вас. Протопоповъ.

Боровичское благотворительное общество.

Хозяйственный комитетъ Предсѣдатель—пот. поч. гр. Матв. Як. Шульгинъ; казначей—куп. Алдръ Ив. Логиновъ; секретарь—пот. поч. гр. Алдръ Серг. Нечаевъ; члены: мѣщ. Госифъ Фр. Новакъ, Никл. Конст. Ивановъ и куп. Як. Вас. Шульгинъ.

Ревизионная комиссія. Члены: куп.: Алдръ Ив. Звонаревъ и Сем. Алдр. Звонаревъ.

Общество взаимопомощи на случай смерти.

(Помѣщеніе городской управы).

Предсѣдатель—Мих. Вас. Матвѣевъ; замѣст. предсѣд.—Алдръ Серг. Нечаевъ; членъ-казначей—Алдръ Алдр. Марининъ, члены: Никита Ив. Солениковъ, Алдръ Ал-ѣев. Звонаревъ, Конст. Ермол. Шаройко, Фед. Влад. Овчинниковъ.

Общество вспомошествованія недостаточнымъ учащимся.

(Екатерин. площ., д. № 18).

Предсѣдатель—Як. Ив. Шиховъ; товар. предсѣд. и казначай—Алдръ Никл. Третьяковъ; члены правленія: Пав. Пав. Лампсаковъ, Пет. Никл. Ягуповъ, Бран. Фабіан. Довборъ, Сам. Сал. Фурманъ.

Городская Александровская богадѣльня.

Попечит.—городской голова, потом. поч. граж. Матв. Як. Шульгинъ; товар.: мѣщ. Вас. Мих. Федоровъ и мѣщ. Вас. Фед. Коноваловъ.

Суворовскій инвалидный домъ.

Смотритель—Конст. Ив. Филипповъ (усад. Каменка, Никандров. в.).

Бѣльскій домъ трудолюбія.

(Почт. адр. Бѣльское почт. отд., дер. Городокъ).

Предсѣдательница совѣта—жена дтс. Алдра Ив. Горемыкина; члены: благоч. свящ. Иоаннъ Никл. Доброхотовъ, князь Никл. Никл. Еникеевъ, мѣщ. Пет. Ионов. Жебелевъ.

Практикующіе врачи:

Соф. Викт. Гарновская (г. Боровичи), Ив. Ив. Бирнбаумъ, (г. Боровичи), Надежда Никл. Вагнеръ (п. Опеченскій), Пет. Алдр. Молчановъ (с. Минцы), Илья Юліан. Дикисъ, Ив. Ив. Душечкинъ (с. Шереховичи), Серг. Никл. Любимовъ (с. Мошенское), Вас. Григ. Пятницкій (г. Боровичи), Іосифъ Гавр. Соколь (с. Никифорково), Алдръ Никл. Третьяковъ (г. Боровичи), Мих. Афан. Шабановъ (г. Боровичи), Линк. Вольф. Крымгольцъ (г. Боровичи), Левъ Солом. Фалькъ (г. Боровичи), Пав. Вас. Васильевъ (г. Боровичи).

Старая Боровичская аптека (Екатерининская площ., д. Петрова).
Управляющій—Жанъ Савел. Фейертагъ.

Агенты страховыхъ обществъ по Боровичскому уѣзду.

Земскіе агенты Новг. губ. зем. по Боровичск. уѣзду—1-го уч.—Степ. Архип. Котовъ (г. Боровичи) и 2-го уч.—Еф. Фил. Горушкинъ (с. Меглицы).

Страховое общ. «Россія»—Алдръ Серг. Нечаевъ (г. Боров., Екатерин. ул., соб. домъ).

«Сѣвернаго» страх. общ.—Евг. Алѣев. Федоровъ (г. Боровичи).

«Второго Россійскаго» страх. общ.—Мих. Ефим. Марининъ (г. Боров.).

«Московскаго» страх. общ.—Вас. Іонник. Дивовъ (г. Боровичи).

Страхов. общ. «Саламандра»—Пав. Ив. Алвіанскій (г. Боровичи).

Страх. общ. «Якорь»—Іосифъ Ульян. Миткевичъ (г. Боровичи).

Страх. общ. «Волга»—Пав. Алдр. Травинскій.

«Русскаго» страх. общ.—Алдръ Арсен. Звонаревъ.

Опеченскій посадъ.

Упрощенное Управленіе.

Посадскій староста — мѣщ. Никл. Вас. Колобовъ; помощн. его — мѣщ. Ив. Никл. Ухватовъ; уполномоченные: мѣщ. Вас. Никл. Денисовъ, Як. Сем. Козыревъ, Пет. Ив. Бѣлозеровъ, Никл. Вас. Колобовъ, Евг. Афан. Егоровъ, гск. Ал-ѣй Никит. Яковлевъ, Никл. Ив. Бѣлозеровъ, мѣщ. Алдръ Ив. Кузнецовъ, Никл. Алдр. Фефеловъ, и Евг. Мих. Фефеловъ.

Сиротскій судъ.

Предсѣдатель — мѣщ. Пет. Ив. Бѣлозеровъ; члены: мѣщ. Пет. Никл. Плаксинъ и Никл. Алдр. Фефеловъ.

Почтово-телеграфныя учрежденія:

Въ Опеченскомъ посадѣ, почт.-телегр. отдѣл.: начальн. гск. Пав. Никл. Пурышевъ.

Мужское приходское училище.

Попечит. — Анатол. Вас. Барановъ; законоучит. — свящ. Мих. Вас. Соболевъ; учит. — Мих. Мих. Петровскій.

Опеченская вольная пожарная дружина.

Староста друж. — куп. Никл. Ив. Бѣлозеровъ; помощ. его — мѣщ. Евг. Мих. Фефеловъ; секр. дружины — Мар. Степ. Бѣлозерова.

Вольная сельская аптека Опеченскаго посада (Опеченскій посадъ, апт. Г. С. Малкина, площадь, д. Шаркова): владѣеть и управл. — Гессель Сижев. Малкинъ.

Гор. Тихвинъ.

Уѣздный предводитель дворянства—дсс. Мих. Никл. Буткевичъ.

Уѣздное Полицейское Управленіе.

Уѣздн. исправн—кс. Викт. Андр. Николаевскій; помощ.—нс. Ал-ѣй Гавр. Любочскій; секретарь—кпр. Серг. Вас. Старцевъ; столонач. нч. Аполлонъ Алдр. Короткевичъ и нч. Іосифъ Форт. Реуттъ; регистраторъ—нч. Ив. Андр. Киселевъ; полиц надзир.: 1-го уч.—нч. Алдръ Алдр. Веригинъ, 2-го уч.—нч. Леонидъ Алдр. Веригинъ; станов. пристава: 1-го ст.—(вакансія), 2-го ст.—тте. Пав. Вас. Орфинскій, 3-го ст.—ка. Серг. Ал-ѣев. Унковскій, 4-го ст.—нч. Алдръ Алдр. Барановъ.

Уѣздный врачъ—кс. Як. Моис. Бѣлый.

Пунктовой ветеринарный врачъ—тте. Владисл. Владисл. Ипогорскій-Ленкевичъ.

Тихвинское отдѣленіе С-Петербургск. Жандармскаго Полицейск. управл. жел. дор. (отъ ст. Черенцово до ст. Большой Дворъ) начальн.—ротмистръ Сергѣй Пет. Поповъ (кв. Спб.).

Уѣздный Съѣздъ.

Предсѣд.—уѣздн. предводит. дворянства; члены: уѣздн. членъ окруж. суда, городской судья, земскіе нач. уѣзда (въ администр. присут.) уѣздный испр., предсѣдатель уѣздной земской управы и податной инспекторъ; секретарь—(вакансія); почетные мировые судьи: сс. Мих. Никл. Буткевичъ, кск. Бор. Алдр. Фокъ, дсс. Ив. Вас. Богдановъ и тте. Никл. Поликарп. Коноваловъ.

Земскіе начальники*): 1-го уч.—нс. Леон. Ив. Котляровъ, 2-го уч.—прч. зап. Алдръ Алдр. Унковскій, 3-го уч.—тте. Алдръ Алдр. Дитловъ, 4-го уч.—отст. кап. Влад. Влад. Головачевъ, 5-го уч.—кпр. Фед. Вас. Громовъ.

Уѣздное по воинской повинности присутствіе.

Предсѣд.—предвод. двор.; члены: воинскій начальн., уѣздный испр., отъ гор.—мѣщ. Мих. Ефим. Уштовскій; дѣлопроиз.—кр. Ал-ѣй Дм. Ершовъ.

*) Адреса земскихъ начальниковъ см. во 2-й части.

Дворянская Опека.

(Домъ Тихвинскаго земства).

Предсѣдатель—предвод. дворян.; дворян. засѣдат.: клр. Фед. Дм. Барановъ и двор. Дм. Пет. Бровцынъ; писъмовод.—тсс. Авен. Мих. Багрянскій.

Уѣздное Земское Собрание.

Гласные: отъ 1-го избират. собр.: Серг. Никл. Абрамовъ, Влад. Кронид. Агафоновъ, Фед. Дм. Барановъ, Ив. Вас. Богдановъ, Ал-ѣй Пет. Бровцынъ, Дм. Пет. Бровцынъ, Влад. Влад. Головачевъ, Алдръ Алдр. Дитловъ, Плат. Ал-ѣев. Любомирскій, Фед. Фед. Мальшъ, Викт. Троф. Ребовскій, Алдръ Карл. Реймерсъ, Алдръ Алдр. Унковскій, Георг. Алдр. Шапошниковъ, Никл. Арк. Швахгеймъ, Алдръ Арк. Швахгемъ, отъ 2-го избир. собранія: Алдръ Матв. Андреевъ, Ив. Вас. Воскресенскій, Мих. Андр. Громошинскій, Вас. Гавр. Крутицкій; отъ сельскихъ обществъ: Степ. Сем. Семеновъ, Степ. Варлам. Варламовъ, Леон. Фед. Федоровъ, Алдръ Вас. Васильевъ, Ив. Гавр. Гавриловъ, Дм. Мих. Михайловъ, Мих. Андр. Макаровъ, Фед. Андр. Морозовъ.

Уѣздная Земская Управа.

Предсѣдатель—Никл. Арк. Швахгеймъ; члены: Фед. Дм. Барановъ, Серг. Никл. Абрамовъ Леонт. Фед. Федоровъ (онъ же Красильтниковъ); секретарь—Фад. Ив. Каменевъ; бухгалтеръ—Серг. Никл. Чирковъ; земск. страх. агентъ—Пет. Пет. Кирилловъ.

Земскій врачъ Тихвинской больницы—Казим. Львов. Гусаковскій.

Эпидемическій врачъ—Новгород. губер. земства Тихвинскаго района—Ольга Алдр. Милинарская.

Ветеринарный врачъ—Новгород., губер. земства Тихвинскаго района—Юліанъ Ант. Бѣльскій.

Агрономъ—Новгород. губ. земства по Тихвинскому уѣзду—Влад. Никл. Каченовскій.

Гласные Думы.

Ил. Панкр. Фомичевъ. Пав. Михеев. Гордеевъ, Мих. Андр. Громошинскій, Никл. Вас. Пагольскій, Ив. Алдр. Виноградовъ, Фед. Ефим. Воло

жбенскій, Ив. Вас. Воскресенскій, Ив. Алдр. Шиженскій, Григ. Вас. Пагольскій, Никл. Ал-ѣев. Чуринъ, Фед. Дм. Барановъ, Конст. Ал-ѣев. Благовѣщенскій, Влад. Кронид. Агафоновъ, Ал-ѣй Ив. Казанцевъ, Ив. Ив. Сараевъ, Мих. Як. Соколовъ, Никл. Аркад. Швахгеймъ и свящ. Вас. Стеф. Волоотовскій.

Городская Управа.

Городской голова—куп. Григ. Вас. Пагольскій; члены: почт. поч. гр. Мих. Ефим. Уштовскій (онъ же замѣст. гор. головы) и мѣщ. Ив. Ив. Рогачевъ; секретарь—Конст. Пет. Звѣревъ.

Городовой врачъ—докт.-медиц. Гуго Ив. Вендель; акушерка—Мар. Леонид. Апрѣлева.

Сиротскій судъ.

Предсѣдат.—городской голова; члены: куп. Ив. Алдр. Виноградовъ и мѣщ. Ив. Афан. Желтяковъ; секр.—Конск. Пет. Звѣревъ.

Почтово-телеграфныя учрежденія:

Тихвинская почт.-телегр. конт.; начальн. ис. Ив. Филип. Малининъ; помощ. его—Никл. Конст. Калининъ.

Въ Лицной Горкѣ, почт. отд.; нач.—клр. Ив. Ив. Синельниковъ.

Чудцовское, почт. отдѣл.; нач.—(и. д.) нч. Алдръ Григ. Дюдюкинъ.

Въ Полонекѣ, почт.-телегр. отд.; нач.—клр. Ив. Ив. Поташинъ.

Судское, почт. отд.; нач.—(и. д.) нч. Вас. Валер. Цвѣтковъ.

Ефимовское, почт. отд.; нач.—тис. Никл. Ив. Шереметовскій.

Петровское, почт. отд.; нач.—клр. Мих. Сем. Гавриковъ.

Волостные старшины:

Анисимовской вол.—Влад. Еф. Ефимовъ, Большегорской—Мих. Пет. Крутиковъ, Большедворской—Вас. Анис. Анисимовъ, Борисовщинской—Ефимъ Егор. Смиловъ, Васильевской—Вас. Вас. Абрамовъ, Деревской—Фед. Пет. Брагинъ, Жуковской—Ив. Дан. Даниловъ, Заборовской—Степ. Ив. Шлепановъ, Звонецкой—Тим. Мих. Михайловъ, Костринской—Никл. Алдр. Мавринъ, Красноборской—Серг. Ив. Ивановъ, Кузьминской—Ег. Карп. Цвѣтковъ, Куневичской—Тим. Ив. Игнашовъ, Лукинской—Пав. Матв. Матвѣевъ, Недашецкой—Алдръ Андр. Васильевъ, Новинской—Никл. Діонис. Цвѣтковъ, Обринской—Дм. Никит.

Шагинъ, Пелдушской—Мих. Пав. Цвѣтаевъ, Саньковской—Андр. Фед. Анкушевъ, Сугоровской—Сем. Куз. Овинскій, Тарантаевской—Фед. Вас. Биринъ и Усадьевской—Андр. Григ. Григорьевъ.

Уѣздный Членъ Окружнаго Суда—кс. Ант. Каз. Крищукайтисъ.

Городской судья—кск. Алдръ Фед. Зандинъ.

Судебные слѣдователи: 1-го уч.—ка. Фед. Ив. Кунинъ, 2-го уч.—кск. Влад. Ив. Васильевъ.

Судебный приставъ—ка. Мих. Евс. Федотовъ.

Нотариусы: отст. шт.-кап. Георг. Бор. Изачикъ и подплк. въ отставку Серг. Серг. Калантаровъ.

Т ю р ь м а.

Начальникъ тюрьмы—гск. Никл. Вал. Ратьковъ.

Уѣздное отдѣленіе общества попечительнаго о тюрьмахъ.

(Домъ Тихвинскаго земства).

Предсѣдатель—предвод. дворян.; директора: уѣздный членъ окружн. суда (онъ же казначей), предсѣд. уѣздной зем. управы, город. судья, уѣздный врачъ—Як. Моис. Бѣлый, город. голова—куп. Григ. Вас. Пагольскій, Влад. Крон. Агафоновъ, уѣздн. исправникъ, куп. Илья Панкрат. Оомичевъ, прот. Вас. Ст. Волотовскій, куп. Мих. Андр. Громошинскій, Ив. Алдр. Шиженскій и Ал-дръ Вас. Бѣловъ; дѣлопроизв.—тгс. Авен. Мих. Багрянскій.

Податные инспектора:

1-го уч.—сс. Пав. Конст. Лошковъ, 2-го уч.—ка. Ил. Карл. Трибаудино.

1-е раскладочное по промысловому налогу присутствіе.

Предсѣдатель—податной инспект. 1-го уч.; члены: отъ акцизнаго вѣд.—тгс. Конст. Мих. Чистяковъ, отъ города: куп. Ив. Алдр. Виноградовъ, пот. поч. граж. Ив. Вас. Воскресенскій и мѣщ. Никл. Ал-ѣв. Чуриновъ и замѣстители къ нимъ: куп. Пав. Михѣев. Гордеевъ, Илья Панкр. Оомичевъ и мѣщ. Мих. Дм. Ядровъ, отъ уѣзднаго земства: Мих. Андр. Громошинскій, Митроф. Андр. Билибинъ, Абрамъ Гр. Капилевичъ, Еф. Алдр. Смѣлковъ, Фил.

Степ. Степановъ, Вас. Алдр. Тишковъ, Тим. Гавр. Ивановскій, Ив. Як. Борисовъ, Вас. Андр. Васильевъ, Ив. Харит. Деминъ и Никл. Ал-ѣев. Чуринъ.

Торювые депутаты: мѣщ. Сем. Богдан. Томиловъ и куп. Мих. Як. Соколовъ.

2-е раскладочное по промысловому налогу присутствіе.

(г. Тихвинъ, Рождественская ул., д. Александровой).

Предсѣдатель—податной инспекторъ 2-го уч.; члены: отъ акцизн. вѣд.—Серг. Як. Макаровъ, отъ уѣзднаго земства: Никл. Ал-ѣев. Свѣтловскій, Ал. Ив. Григорьевъ, Зах. Ал-ѣев. Цвѣтковъ, Никл. Андр. Синельщиковъ, Ив. Ив. Пирозерскій и Фед. Влас. Соловьевъ.

Городское по квартирному налогу присутствіе.

Предсѣдатель—податной инспекторъ 1 го уч.; члены: Влад. Кронид. Агафоновъ, пот. поч. гражд. Ив. Вас. Воскресенскій, куп. Ив. Харитон. Деминъ, мѣщ. Алдръ Дн. Зиминъ, Никл. Ал-ѣев. Чуринъ и Ив. Ив. Сараевъ.

К а з н а ч е й с т в о .

Казначей—кс. Никл. Мих. Серебряковъ; бухгалт.: старшій—ка. Ефремъ Ефрем. Самойловъ, 1-го разряда—квр. Ал-ѣй Вас. Боголюбовъ, 2-го разряда: гс. Серг. Конст. Павинскій, ттс. Фед. Фед. Рѣззовъ, ттс. Алдръ Никл. Осиневскій; кассиръ—нч. Ив. Алдр. Борщовъ.

Акцизное Управленіе 4-го округа.

(Въ г. Череповцѣ).

По казенной продажѣ питей.

Тихвинскій № 4-й казенный очистной складъ.

Завѣдующ. склад.—Никл. Ив. Немиловъ; пом. его—Ал-ѣй Ив. Мельниковъ; контор.—Алдръ Григ. Романовъ; пом. конт.—Андр. Вас. Жабревъ; машин.—Вас. Ив. Бѣляевъ; сборщики денегъ: Юліанъ Ант. Змачинскій, Вас. Ал-ѣев. Свѣтловскій и Конст. Як. Пронинъ.

Общественный Чаплиныхъ Банкъ.

(Екатерининская ул., д. Городск. О-ва).

Директоръ—куп. Ив. Харит. Деминъ; товар. его—Ив. Як. Ефимовъ и Алдръ Дм. Зиминъ (онъ же завѣд. кассой); бухгалт.—Пет. Ив. Проскуряковъ.

Кренковско-Колбецкое ссудо-сберегательное товарищество.

(г. Тихвинъ, с. Колбеки).

Распоряд.—мѣщ. Иосифъ Пет. Богдановъ; члены правленія: кр-нъ Мих. Пет. Крутиковъ и учит. Алдръ Тим. Цвѣтковъ.

Кредитныя товарищества.

Тихвинское. Предсѣдатель правл.—Леон. Ив. Григорьевъ; члены: Влад. Никл. Каченовскій, Никл. Никл. Некрасовъ, Конст. Никл. Проскуряковъ и Ал-ѣй Мих. Степановъ.

Ильинское. Предсѣдатель правл.—Андр. Гавр. Остроумовъ; члены: Алдръ Пав. Ждановъ и Дм. Як. Жабревъ; предсѣдат. повѣрочн. сов.—Мих. Никл. Буткевичъ.

Кукуйское. Предсѣдатель правл.—Ив. Ѳом. Ѳоминъ; члены: Егоръ Герасим. Тихомировъ и Никл. Ив. Романовъ; предсѣд. совѣта—Ив. Тим. Дмитриевъ.

Петровское (Недашецкой вол.). Предсѣдатель правл.—кр-нъ Вас. Ив. Гойдовъ.

Тервеничское. Предсѣдатель правл.—Ал-ѣй Ив. Бородулинъ; члены: Як. Ив. Кузнецовъ и Дм. Як. Кузнецовъ; кандидатъ—Андр. Пет. Литвиновъ; предсѣд. совѣта—Вас. Осип. Осиповъ.

Волостныя банки.

Жуковский. Распорядитель—Ал-ѣй Назар. Назаровъ.

Звонецкій (дер. Звонецъ). Членъ—Фад. Кондр. Кондратьевъ.

Костринскій (Липная Горка). Распоряд.—Никл. Алдр. Мавринъ.

Новинскій (г. Тихвинъ). Распорядитель—Никл. Діонис. Цвѣтковъ; дѣлопроизв.—Ал-ѣй Пет. Устюжнскій.

Сугоровскій. Распорядитель—Сем. Кузьм. Овинскій; дѣлопроизв.—Влад. Ст. Самойловъ.

Тихвинская уѣздная землеустроительная комиссія.

Предсѣдатель—уѣздный предвод. дворян.; непрем. членъ—сс. Влад. Степ. Юдко; предсѣд. уѣздной земской управы, уѣздный членъ Новгород. окр. суда; члены отъ земства; отст. поруч. Влад. Кронид. Агафоновъ, пот. поч. гражд. Ив. Вас. Воскресенскій и куп. Мих. Андр. Громошинскій; отъ кр-въ: д. Наволока, Кузьминской вол., Архипъ Фед. Бѣловъ, д. Бѣлой, Деревской вол., Ив. Григ. Григорьевъ и д. Большого Бора, Усадьевской вол., Вас. Степ. Бойцевъ; представ. отъ управл. землед. и госуд. имущ.—младшій лѣсн. ревиз. Стеф. Адольф. Бялокозъ, податн. инспект. 1-го и 2 уч. и земскіе начальн. уѣзда; и. д. секретаря—мѣщ. Мих. Дм. Венедиктовъ.

Лѣсничіе.

Тихвинск. лѣсничества—клер. Эрнестъ Фед. Дамбергъ (г. Тихвинъ). Завѣдующій Кайвакскимъ лѣснич. младшій лѣсной ревизоръ—кс. Стеф. Адольф. Бялокозъ.

Уѣздный Училищный Совѣтъ.

Предсѣдатель—уѣздный предвод. двор., инспект. нар. учил. 5-го района, члены: отъ Мин. Нар. Просв.—учит.-инсп. нс. Ив. Ив. Завьяловъ, отъ Мин. Внутр. Дѣль—уѣздный испр., отъ земства: землевлад. Вас. Гавр. Крутицкій и Влад. Кронид. Агафоновъ, отъ города—землевлад. Ив. Вас. Воскресенскій, отъ духовн. вѣд.—свещ. Мих. Пет. Смѣлковъ.

Инспекторъ народныхъ училищъ 5-го района—сс. Влад. Мих. Моревъ (г. Тихвинъ).

Отдѣленіе Епархіальнаго Училищнаго Совѣта.

И. д. предсѣд.—свещ. Мих. Пет. Смѣлковъ (уѣздный наблюдатель); почетн. члены: архим. Іоанникій и прот. Вас. Ст. Волотовскій; постоянн. члены: свещ. Никл. Бор. Васильевскій, свещ. Іоак. Прок. Стефановскій

(казначей), двор. Влад. Крон. Агафоновъ, пот. поч. гражд. Ив. Вас. Воскресенскій, куп. Григ. Вас. Пагольскій (город. голова), діак. Никл. Никл. Богословскій (дѣлопр. отдѣл.), сс. Ник. Ив. Зарницкій; члены по должности: уѣздный наблюд.—Мих. Пет. Смѣлковъ, благочинные и земскіе начальники уѣзда; члены-представит.: отъ Мин. Народн. Просв.—инспект. народн. училищъ Влад. Мих. Моревъ, отъ город. упр.—куп. Ив. Алдр. Шиженскій, отъ уѣздн. земств.—Алдръ Карл. Реймерсъ; сверхштатн. члены: нс. Дм. Льв. Тогатовъ и священ. Вас. Вас. Войкъ.

Тихвинская женская прогимназія.

Педагогическій совѣтъ. Предсѣдатель—нс. Ив. Ив. Завьяловъ; начальн. прогимн.—Прасковья Вас. Гусаковская; законоучит.—свящ. Никл. Бор. Васильевскій; преподават.: Сераф. Ив. Соколова. Ольга Ив. Петрова, Лидія Викт. Липатникова, Елена Конст. Линдстремъ, Екатерина Пет. Кириллова, Марія Вас. Политаева, Алдра Степ. Игнатъева, Георг. Григ. Ващенко, Пав. Ив. Венедиктовъ; надзират.: Юлія Серг. Макарова и Елизав. Іосиф. Коцелль.

Городское 3-хъ классное училище.

(уг. Торговой пл. и Екатерининской ул.).

Почетный смотрит.—Мих. Андр. Громошинскій; инспект.—нс. Ив. Ив. Завьяловъ; законоучит.—свящ. Як. Прок. Стефановскій; учит.: Кирил. Вас. Черемхинъ, Пав. Ив. Венедиктовъ и Никл. Вас. Киселевъ.

Духовное училище.

Смотритель учил.—сс. Никл. Ив. Зарницкій; помощ. смотрит.—кс. Дм. Львов. Тогатовъ; учит.: ка. Георг. Гр. Ващенко, ич. Мих. Алдр. Виндревскій, старшій—сс. Фед. Ив. Миловичевъ, ттс. Вен. Сем. Яковлевъ; почетный блюст. по хоз. части—настоят. Тихвинск. Больш. мон. архим. Іоанникій; врачъ—ка. докт. мед. Гуго Исаак. Вендель. *Правленіе училища.* Предсѣд.—смотритель учил.; члены: помощ. смотрит., протоіер. Вас. Степ. Вологовскій, священ.: Ник. Бор. Васильевскій, Мих. Пет. Смѣлковъ и Мих. Алдр. Виндревскій (дѣлопроизв.).

Петровское 3-хъ классное Мин. Народн. Просвѣщен. училище.
(Село Петровское, Недашецкой вол.).

Попечит.—дв. Алдра Фед. Мордвинова; завѣд. учил.—учит. Фед. Ив. Глаголевскій; законоуч.—свящ. Андр. Ив. Остроумовъ-Яковцевскій; учит.: Алдръ Ив. Венедиктовъ и Алдра Андр. Остроумова-Яковцевская.

Городскія приходскія училища.

Мужское. Попечит.—куп. Григ. Вас. Пагольскій; законоучит.—діак. Никл. Никл. Богословскій; завѣд. учил.—кдр. Вас. Як. Горбачевъ; учит.: влр. Пет. Вас. Растопчинъ и Мих. Як. Фещукъ, Алдръ Итв. Игнатьевъ Никл. Вас. Киселевъ; учит.—Елиз. Дм. Демидова.

Женское. Попечит.—куп. Ив. Алдр. Виноградовъ; законоуч.—діак. Никл. Никл. Богословскій; учит.—Екат. Ал-ѣв. Озеревская; учит.: Лидія Серг. Унковская и Тат. Влад. Колуярцева.

Библіотеки гор. Тихвина.

Тихвинская—городск. общ. библіотека. Принадл. гор. думѣ. Откр. въ 1892 г. Завѣд.—Любовь Льв. Бѣлая. Книгъ 4850. (Богородицкая ул.).

Безплатная—церк.-прих. соборная библіотека. Содержится на средства соборнаго церк.-прих. попечит. Откр. въ 1897 г. Завѣд.—діак. Тихвинскаго собора Никл. Никл. Богословскій. Книгъ 405 т.

Безплатная—библіотека-читальня Тихвинск. благотв. общ. на средства котораго и содержится. Откр. въ 1899 г. Завѣд.—Леон. Ив. Григорьевъ. Книгъ 780 том.

Библіотеки и читальни по Тихвинскому уѣзду.

Анисимовская—(Анисимов. вол.) уѣздн. зем. Откр. въ 1904 г. Завѣд.—учит. Пел. Степ. Валдосъ-Тарасова. Книгъ 458 том. (г. Тихвинъ, село Волокославскій пог.).

Большегорская—(Большегор. вол.). Общ. кр. Большегор. в. и Кренковско-Колбецкаго ссудо-сберег. товар. Откр. въ 1896 г. Завѣд.—Ал-дръ Тим. Цвѣтковъ, Книгъ 620 т. (г. Тихвинъ, Большегор. вол. прав.).

Большедворская, имени Ф. Ф. Павленкова (Большедв. вол.), уѣздн. земства. Откр. въ 1902 г. Завѣд.—учит. Мих. Вас. Дымскій. Книгъ 504 т. (г. Тихвинъ, Большедв. вол. прав.).

Бутковская—(Васильков. вол.) уѣздн. земства. Завѣд.—учит. Е. Шарецкая. Книгъ 367 т. (почт. ст. Кукуй, с. Бутково).

Бѣльская—уѣздн. земства. Открыта въ 1906 г. Васильковской вол., дер. Бѣлая. Завѣд.—учит. Алдра Мих. Яблонская. Книгъ 184 т.

Воскресенская—(Сугоровской вол.) уѣздн. земства. Откр. въ 1902 г. Завѣд.—учит. Тим. Егор. Егоровъ. Книгъ 638 т. (ст. Полонская, с. Воскресенское).

Деревская—(Деревской вол.) уѣздн. земства. Откр. въ 1900 г. Завѣд.—учит. Пет. Ив. Бодановъ. Книгъ 879 т. (г. Тихвинъ, уѣзд. зем. управа).

Жуковская—(Жуковской вол.); кр. Жуковской вол. Откр. въ 1898 г. Завѣд.—вол. писарь пот. поч. гражд. Глѣбъ Ив. Смирновъ. Книгъ 308 т. (г. Тихвинъ, пог. Дрегли).

Золотовская—Завѣд.—(вакансія).

Ильинская—(Сугоровской вол.). Содерж. попечит. предвод. дворянства Буткевичемъ. Откр. въ 1899 г. Завѣд.—Вас. Ив. Ивановъ. Книгъ 475 т. (ст. Чемихино, Сугоровской вол.).

Каливецкая—(Сугоровской вол., дер. Каливецъ) уѣздн. комит. попеч. о народ. трезв. Откр. въ 1907 г. Завѣд.—кр. Никл. Егор. Смѣлковъ. Книгъ 92 т. (г. Тихвинъ, земская управа).

Крючковская—(Новинской вол.) уѣзднаго земства. Открыта въ 1903 г. Завѣд.—учит. Ксен. Евд. Огородниковъ. Книгъ 343 т. (г. Тихвинъ, с. Крючково).

Кукуйская—(Васильковской вол.) уѣзднаго земства. Открыта въ 1900 г. Завѣд.—Ив. Фом. Фоминъ. Книгъ 656 т. (ст. Кукуй).

Куневичская—(Куневичской вол., при волостн. правл.) уѣздн. комит. попеч. о народ. трезв. Откр. въ 1905 г. Завѣд.—вол. писарь Спирид. Григорьевъ. Книгъ 137 т. (г. Тихвинъ, земская управа).

Липногорская—(Сугоровской вол.) уѣзднаго земства. Откр. въ 1897 г. Завѣд.—Ольга Ант. Лесницкая. Книгъ 528 т. (ст. Липная Горка, д. Лепша).

Липногорская—(Костринской вол., с. Липная Горка) попечит. о народ. трезв. Откр. въ 1904 г. Завѣд.—нач. почт. отд. Ив. Ив. Синельниковъ. Книгъ 228 т. (г. Тихвинъ, с. Липная Горка).

Лошиновская—(Тарантаев. в., с. Забѣлино) уѣзднаго земства. Открыта въ 1906 г. Завѣд.—М. Малашина. Книгъ 290 т. (ст. Сомино, Тарантаев. в.).

Мяозерская—(Пелдушской в., с. Мягозеро) уѣздн. комит. попечит. о народ. трезв. Откр. въ 1904 г. Завѣд.—(вакансія). Книгъ 108 т. (г. Тихвинъ, земская управа).

Недашецкая—(Недашецкой вол.) уѣздн. земства. Открыта въ 1905 г. Завѣд.—Дм. Вас. Соловьевъ. Книгъ 449 т. (почт. ст. Кукуй, с. Недашицы).

Никольская—(Деревской вол., с. Николы) попечит. о народ. трезв. Откр. въ 1904 г. Завѣд.—Ив. Ливанскій. Книгъ 272 т. (г. Тихвинъ, с. Николы).

Никульская—(Деревской вол.) уѣздн. земства. Откр. въ 1903 г. Завѣд.—Вадим. Никл. Скурать. Книгъ 399 т. (г. Тихвинъ, с. Никольское).

Новинская—(Новинской вол., с. Новинка) попеч. о народ. трезв. Откр. въ 1905 г. Завѣд.—А. Устюжнскій. Книгъ 188 т. (г. Тихвинъ).

Обринская—(Обринской вол.) уѣзднаго земства. Открыта въ 1897 г. Завѣд.—учит. Марія Андріанова, Книгъ 220 т. (ст. Обрино).

Овинская—(Сугоровской вол., с. Овино) уѣздн. комит. попеч. о народ. трезв. Откр. въ 1904 г. Завѣд.—учит. Ефр. Ив. Вальская. Книгъ 325 т. (ст. Черенцово).

Озерская. Завѣд.—Евг. Серг. Бутузова.

Печевская—(Пелдушской в.) уѣздн. земства. Откр. въ 1904 г. Завѣд.—учит. Викт. Никл. Тихановъ. Книгъ 392 т. (г. Тихвинъ, с. Печевицы).

Порогская—(Васильковской вол., дер. Порогъ) уѣздн. комит. попечит. о народ. трезв. Открыта въ 1905 г. Завѣд.—учит. Е. В. Панова. Книгъ 185 т. (ст. Кукуй).

Прокшеницкая—(Сугоровской вол., с. Прокшеницы) уѣздн. комитета попечит. о народн. трезв. Открыта въ 1906 г. Завѣд.—(вакансія). Книгъ 468 т. (ст. Полонская).

Саньковская—(Саньковской вол., дер. Саньково) уѣздн. комит. попеч. о народ. трезв. Откр. въ 1905 г. Завѣд.—вол. пис. Дудкинъ. Книгъ 95 т. (г. Тихвинъ, земская управа).

Среднесельская—(Недашецкой вол.) уѣздн. земства. Откр. въ 1904 г. Завѣд.—учит. Вячесл. Митр. Лангфельдъ. Книгъ 469 т. (почт. ст. Кукуй).

Тервеницкая—(Красноборской вол.) уѣздн. земства. Откр. въ 1895 г. Завѣд.—Ал-ѣй Ив. Бородулинъ. Книгъ 704 т. (г. Тихвинъ, с. Тервеничи).

Усадьевская—(Усадьевской вол.) уѣздн. земства. Открыта въ 1903 г. Завѣд.—Мар. Степ. Харлова. Книгъ 297 т. (г. Тихвинъ, с. Кременичи).

Усадьевская—(Усадьевской вол., при волостн. правл.) уѣздн. комитета попечит. о нар. трезв. Открыта въ 1905 г. Завѣд.—свящ. Шарецкій. Книгъ 440 т. (г. Тихвинъ).

Усть-Шомушская—(Сугоровской вол., д. Усть-Шомушка) уѣздн. комит. попеч. о народ. трезв. Открыта въ 1907 г. Завѣд.—кр. Вас. Мих. Куринъ. Книгъ 186 т. (г. Тихвинъ, земская управа).

Уштовская—(Куневичской вол.) уѣзднаго земства. Откр. въ 1904 г. Завѣд.—Елиз. Ефим. Земская. Книгъ 476 т. (г. Тихвинъ).

Черенская—(Анисимовской вол.) уѣзднаго земства. Открыта въ 1904 г. Завѣд.—Ол. Алдр. Нѣмова. Книгъ 422 т. (г. Тихвинъ, с. Черное).

Шуозерская—(Кузьминской вол.) уѣзднаго земства. Откр. въ 1901 г. Завѣд.—Анна Вас. Лѣскова. Книгъ 494 т. (г. Тихвинъ, Кузьмин. вол. правд.).

Тихвинское отдѣленіе Вытегорскаго округа Мин. Пут. Сообщенія.
(См. стр. 17).

Управленіе уѣзднаго воинскаго начальника.

Воинскій начальникъ—подплк. Валер. Фед. Соколовъ; дѣлопроизводитель—(вакансія).

Благочинные церквей.

По гор. Тихвину: 1-го окр.—прот. Вас. Степ. Волотовскій; по уѣзду: 2-го окр.—свщ. Стеф. Пав. Соболевъ, 3-го окр.—свщ. Іоан. Пав. Великославинскій, 4-го окр.—свщ. Іоаннъ Кир. Троицкій, 5-го окр.—свщ. Андр. Ив. Остроумовъ-Яковцевскій.

Священники церквей гор. Тихвина*).

Преображенскаго собора и Тюремной (1)—наст. прот. Вас. Стеф. Волотовскій, свщ. Іоаннъ Прок. Стефановскій, Введенскаго женск. мон. (1)—Никл. Борис. Васильевскій и Вас. Вас. Войкъ, Знаменской (1)—Мих. Пет. Нечаевъ.

Священники церквей Тихвинскаго уѣзда.

Боровинской (1)—Конст. Алдр. Синозерскій, Бѣльско-Пчевской (5)—Пав. Яблоновскій, Бутковской (5)—Влад. Георгіевскій. Волокославинской (2)—Пав. Вас. Веселовъ, Бонозерской (4)—Влад. Стеф. Владимирскій, Дрегольской (2)—Мих. Никл. Финиковъ, Дымской (2)—Мих. Никл. Философовъ, Званской (3)—Мих. Ильинскій, Капецкой (4)—Ал-ѣй Нименскій, Койгушской (3)—Никл. Вас. Веселовскій, Колбецкой (2)—Стеф. Пав. Соболевъ, Колоденской (2)—Пав. Андр. Антоновскій, Корвальской (3)—(вакансія), Кременичской (5)—Леон. Як. Спасскій, Липенской (1)—Троф. Ив. Ребовскій, Лученской (2)—Никл. Ив. Трусовъ, Мелегижской (1)—Пав. Пав. Созинъ, Мозолевско-Казанской (2)—Никл. Дм. Вихровъ, Мягозерской (4)—Ник. Георгіев-

*) Цифры, поставленныя послѣ названія церквей, означаютъ благочинническіе округа, къ которымъ принадлежатъ церкви.

скій, Неболочско-Георгиевской (5)—Евг. Пет. Альвинскій, Никольской (5)—
 Анат. Матв. Покровскій, Озеревско-Георгиевской (4)—Никл. Ив. Соколовъ,
 Озерско-Михайловской (3)—Мих. Григ. Яковцевскій, Озерско-Никольской (3)—
 Вас. Серг. Селивановъ, Осницкой (2)—Серг. Алдр. Осницкій, Пашекожель-
 ской (1)—Тим. Ив. Антоніевскій, Пашеозерской (3)—Мих. Конст. Добротинъ,
 Пчевско-Петровской (5)—Андр. Ив. Остроумовъ-Яковцевскій, Полевичской (5)—
 Дм. Охотинъ, Пярдомльской (2)—Мих. Никл. Модеевъ, Пятницкой (5)—
 Влад. Любомудровъ, Пелушской (3)—Іоаннъ Алдр. Смарагдинъ, Пирозерской
 (4)—Дм. Алдр. Поспѣловъ, Рагушенской (2)—Никл. Братановскій, Ребовской
 (4)—Вас. Мих. Скородумовъ, Ругуйской (1)—Вас. Ефим. Богословскій, Се-
 лищенской единов. (2)—Емел. Ал-ѣв. Николаевъ, Сясьско-Воскресенской (1)—
 Фед. Никл. Зарницкій, Сясьско-Ильинской (1)—Пав. Ив. Калининъ, Спасо-
 Оскуйской (2)—Іоаннъ Фед. Соколовъ, Сѣнновской (2)—Северіанъ Никл.
 Николаевъ, Тервинской (4)—Вас. Сем. Стручновъ, Устьекоширской (1)—Конст.
 Як. Соболевъ, Уштовской (4)—Іоаннъ Кирил. Троицкій, Хилинской (5)—
 Влад. Никл. Чижевъ, Хмѣлезерской (4)—Іаковъ Бойковъ, Черенской (2)—
 Вас. Григ. Абакумовъ, Шарьинской (5)—Іоаннъ Ал-ѣв. Шарецкій, Шижен-
 ской (4)—Конст. Арист. Клеопинъ, Шугозерской большой (3)—Іоаннъ Пав.
 Каменскій, Шугозерской малой (3)—Вас. Парм. Брянцевъ, Явосемской (3)—
 Ал-ѣй Пав. Стефановскій, Фальковско-Дмитріевской (3)—Іоаннъ Пав. Велико-
 славинскій, Тихвинскаго Бесѣднаго мон.—игум. Сергій, Тихвинскаго больш.
 мон.—архим. Іоанникій.

Тихвинскій городской ломбардъ.

Распорядитель—Ив. Денис. Денисовъ; письмоводит.—Конст. Алдр.
 Пащининъ.

Тихвинское общество потребителей.

Предсѣдатель правлен.—Вас. Ал-ѣв. Успенскій; члены: Ив. Егор.
 Волковъ, Конст. Никл. Проскуряковъ, Никл. Никл. Некрасовъ, Ал-ѣй Ив.
 Поповъ.

Тихвинское торгово-промышленное и заводское товарищество.

Уполномоченный—Фаддѣй Ив. Каменевъ; члены: Никл. Аркад. Швах-
 геймъ; Наталья Пав. Линдстремъ, Веніам. Карл. Линдстремъ, Алдръ Фед.
 Матисень, Конст. Ал-ѣв. Благовѣщенскій.

Тихвинское вольное пожарное общество.

Предсѣд.—куп. Леон. Ив. Григорьевъ; товар. предсѣд. куп. Ив. Харит. Деминовъ; члены правл.: Влад. Никл. Базыринъ, Пав. Ив. Венедиктовъ, куп. Ив. Алдр. Виноградовъ (казначей), клр. Вас. Як. Горбачевъ (секретарь), куп. Алдръ Дмитр. Зиминъ, шт.-кап. Георг. Бор. Изачикъ, Пет. Ив. Проскуряковъ, куп. Ил. Панкр. Оомичевъ (завѣд. хозяйств. частью), ка. Мих. Евсев. Оедотовъ (начальн. команды); помощн. начальн. команды—Пав. Михеев. Гордѣевъ.

Озеровская вольная пожарная дружина.

(пристань Сомино, село Озерье).

Предсѣд. правленія—иѣщ. Никл. Ал-ѣев. Свѣтловскій; казначей—свят. Никл. Ив. Соколовъ; дѣлопроизв. Никл. Андр. Калининъ.

Колбецкое сельско-хозяйственное общество.

(г. Тихвинъ, село Колбеки).

Предсѣд. совѣта—Серг. Никл. Базыринъ; товар. предсѣд.—Митр. Андр. Билибинъ; секр. и казнач.—Алдръ Тим. Цвѣтновъ.

Тихвинское благотворительное общество.

Предсѣдатель—Леонидъ Ив. Григорьевъ; казначей—Люб. Ал-ѣев. Виноградова; секретарь—Влад. Никл. Кочановскій.

Общество вспомошествованія нуждающимся ученикамъ Тихвинскаго духовнаго училища.

Правленіе общества. Предсѣдатель—наст. Тихвинскаго мон. архим. Іоанникій; члены: смотрит. учил. Никл. Ив. Зарницкій, прот. Вас. Ст. Волотовскій, свят. Никл. Бор. Васильевскій, куп. Георг. Вас. Пагольскій, пом. смотрит. Дм. Львов. Тогатовъ (онъ же казначей общества); секретарь—Мих. Алдр. Виндряевскій.

Практикующіе врачи:

Никл. Вас. Лобовиковъ (с. Озера), Евг. Серг. Бутузова, Ольга Алдр. Милинарская (г. Тихвинъ), Елена Кронид. Юрасова, Алдръ Влад. Васильевъ

(с. Петровское), Як. Моис. Бѣлый, Гуго Ив. Вендель, Казим. Львов. Гусановскій (г. Тихвинъ), Вас. Вас. Архангельскій (г. Тихвинъ), Як. Григ. Клоковъ (г. Тихвинъ) Звѣрева-Смѣлкова (с. Тервиничи), Леонтина Львов. Штенко-Бѣлая (г. Тихвинъ).

Аптека въ гор. Тихвинѣ—содержитъ и управляетъ провизоръ Исаакъ Мирон. Эльсонъ (Каменная площадь, домъ Воложбинскаго).

Агенты страховыхъ обществъ по Тихвинскому уѣзду.

Земск. агентъ Новгород. губ. земства по Тихвинскому уѣзду—Пет. Пет. Кирилловъ (Поповская улица).

Стр. общ. «Россія»—Георг. Борис. Изачикъ (гор. Тихвинъ, Базарная площ., № 4).

«Сѣвернаго» стр. общ.—ка. Пет. Вас. Пѣняевъ (г. Тихвинъ).

«Перваго Россійскаго» страх. общ.—Леон. Ив. Григорьевъ (г. Тихв.).

«Второго Россійскаго» стр. общ.—Сем. Ив. Кузнецовъ (г. Тихвинъ).

Страх. общ. «Саламандра» Серг. Серг. Калантаровъ (г. Тихвинъ).

Гор. Устюжна.

Уѣздный предводитель дворянства—дсс. Ив. Дм. Карауловъ.

Уѣздное Полицейское Управленіе.

Уѣздный исправникъ—нс. Ив. Андр. Яницъ; помощ.—нс. Пав. Ал-ѣев. Соколовъ; секретарь—гск. Вас. Андріан. Соболевъ; столонач.: 1-го ст.—кск. Влад. Варсоноф. Половъ, 2-го ст.—нч. Вас. Андр. Космаковъ; регистраторъ—нч. Никл. Мих. Небратъ; полиц. надзир.—вр. и. д. нч. Борисъ Степ. Свѣтловъ; станов. пристава: 1-го ст.—нс. Ювенал. Фед. Лебедевъ, 2-го ст.—квр. Алдръ Ром. Федоровъ, 3-го ст.—кск. Влад. Ив. Дружинскій.

Уѣздный врачъ—сс. Алдръ Вас. Рябковъ.

Городовой врачъ—кс. Пав. Сем. Костинъ.

Уѣздный Съездъ.

Предсѣдатель—уѣздный предводитель дворянства; члены: уѣздный членъ окруж. суда, городской судья, земскіе начальники (въ администрат.

присут.)—предсѣд. уѣзд. земск. управы, уѣздный исправникъ и податной инспекторъ; секретарь—ка. Никл. Яв. Кирилловъ; почет. миров. судьи: дсс. Ив. Дм. Карауловъ. дсс. Никл. Алдр. Колюбакинъ, кс. Никл. Алдр. Окуневъ, клр. Алдръ Пав. Ушаковъ клр. Конст. Алдр. Позень, клр. Никл. Анаст. Калитеевскій, магистръ Фед. Дм. Батюшковъ, сс. Арк. Никл. Семичевъ и сс. Ив. Анаст. Калитеевскій.

Земскіе начальники:)* 1-го уч.—отст. шт.-к. Пав. Дм. Унковскій, 2-го уч.—сс. Ал-ѣй Никл. Пѣвцовъ, 3-го уч.—сс. Никл. Никл. Грѣшищевъ, 4-го уч. кс. Дм. Сем. Трусовъ, 5-го уч.—отст. шт.-кап. Алдръ Цезар. Шмигельскій.

Уѣздное по воинской повинности присутствіе.

Предсѣдатель—уѣздный предв. дворян.; члены: воинскій нач., уѣздный исправн. и членъ земской управы; времен. члены во время призыва: отъ города—членъ город. управы, отъ земства: по 1-му уч.—пот. поч. гр. Влад. Никл. Поздеевъ, кандидатъ—мѣщ. Ив. Мих. Проскуряковъ, по 2-му уч.—двор. Серг. Ал-ѣев. Жуковскій, кандидатъ—Ив. Фед. Романовъ, по 3-му уч.—прч. зап. Пав. Дм. Унковскій, кандидатъ—куп. Ив. Пав. Муравьевъ, дѣлопр.—клр. Мих. Мих. Жуковъ.

Дворянская Опека.

(Большая Московская ул., д. Минист. Внутр. Дѣль).

Предсѣдатель—уѣздный предвод. дворян.; засѣдат.: нч. Мих. Влад. Кутузовъ и кск. Влад. Пет. Ушаковъ; писмовод.—клр. Мих. Мих. Жуковъ.

Уѣздное Земское Собраніе.

Гласные отъ 1-го избирательнаго собранія: Ив. Дм. Карауловъ, Арк. Никл. Семичовъ, Ал-ѣй Никл. Пѣвцовъ, Никл. Алдр. Колюбакинъ, Влад. Пет. Ушаковъ, Алдръ Цезар. Шмигельскій, Никл. Алдр. Курбатовъ, Алдръ Плат. Полозовъ, Пет. Афан. Муратовъ, Ант. Дан. Токарскій, Веніам. Ал-ѣев. Островидовъ; отъ 2-го избират. собранія: Дм. Ив. Поздеевъ, Фед. Ив. Раевскій, Мих. Григ. Чуринъ, Андр. Флег. Малышевъ, Влад. Никл. Поздеевъ, Ал-ѣй Дан. Жабревъ; отъ сельск. общест.: Сем. Ив. Федоровскій, Иосифъ Кузьм. Кузьминъ, Ефимъ Андр. Андреевъ, Матв. Лазар. Баснаковъ,

*) Адреса земскихъ начальниковъ см. во 2-й части.

Георг. Мих. Кувагинъ, Ал-ѣй Ив. Трофимовъ, Никл. Сем. Семеновъ, Степ. Ив. Образцовъ.

Уѣздная Земская Управа.

Предсѣдатель—Арк. Никл. Семичовъ; члены: Влад. Пет. Ушаковъ и Стеф. Ив. Образцовъ; секрет.—Алдръ Андр. Кирилловъ; бухгалт.—Алдръ Пав. Кудрявый; земскій страх. агентъ—крг. Ал-ѣй Сем. Мясниковъ; техникъ—Евг. Алдр. Коломійцевъ.

Земскіе врачи: 1-го уч.—Пав. Сем. Костинъ, 2-го уч.—Мих. Сем. Судаковъ, 3-го уч.—(вакансія), 4-го уч.—Гиршъ Абрам. Якобсонъ, 5-го уч.—Герман. Давыд. Юкель, 6-го уч.—(вакансія).

Ветеринарный врачъ Новгород. губ. земства по Устюжнск. району—Евг. Никл. Афанасьевъ.

Эпидемическій врачъ Новгород. губ. земства по Устюжнск. району—Вѣра Пет. Ржевина.

Агрономъ Новгород. губерн. земства по Устюжнскому району—Ив. Пет. Хомиченко.

Гласные Думы.

Купецъ Мих. Григ. Чуринъ, куп. сынъ Арк. Никл. Бѣлоусовъ, куп. Андр. Дм. Иконниковъ, лич. поч. гр. Ал-ѣй Фед. Сапожниковъ, лич. поч. гр. Ал-ѣй Сем. Мясниковъ, учит. Як. Марк. Васильевъ, пот. поч. граж. Дм. Ив. Поздеевъ, кс. Алдръ Фауст. Борисевичъ, мѣщ. Ал-ѣй Дан. Жабревъ, гск. Никл. Пав. Бельтенева, пот. поч. гр. Фед. Ив. Раевскій, мѣщ. Сем. Ал-ѣев. Орловъ, отст. фельдфеб. Ив. Матв. Вайтяцкій, вс. Пав. Недринскій, мѣщ. Ал-ѣй Никиф. Рубинъ, клр. Мих. Мих. Жуковъ, мѣщ. Вас. Ив. Львовъ, куп. Алдръ Як. Бѣляевъ, мѣщ. Ив. Мих. Проскуряковъ, Мих. Ал-ѣев. Петровыхъ, учит. Пет. Ив. Войтяцкій, мѣщ. Дм. Алдр. Завитаевъ, кск. Вас. Ермил. Крыловъ, мѣщ. Ив. Ал-ѣев. Новиковъ, куп. Як. Мих. Кривоборскій, Ив. Ив. Ивановъ, мѣщ. Вас. Дмит. Нечаевъ, дсс. Алдръ Плат. Полозовъ, мѣщ. Пет. Кузьм. Богдановъ, кр-нъ Фед. Макар. Соломоновъ, мѣщ.: Конст. Тих. Бекерманъ, Пав. Никл. Шишуновъ; секрет.—лич. поч. граж. Ал-ѣй Фед. Сапожниковъ.

Городская Управа.

Городск. голова—(вакансія); члены: кс. Алдръ Фауст. Борисевичъ (онъ же заступ. мѣсто город. головы), мѣщ. Вас. Дм. Нечаевъ; секрет.—мѣщ. Конст. Никл. Богомоловъ.

Купеческій староста—Пет. Ив. Бѣлоусовъ.

Сиротскій судъ.

Предсѣдатель—городской голова; члены; (вакансія) и мѣщ. Ив. Ив. Укладниковъ, дѣлопроизвод.—мѣщ. Конст. Никл. Богомоловъ.

Почтово-телеграфныя учрежденія:

Устюжнская почт.-тел. конт.; начальн.—ис. Ив. Никл. Атраментовъ; помощ. его—ка. Арк. Ив. Крыловъ.

На пристани Соминѣ, почт.-телег. отд. начальн.—ка. Ал-ѣй Андр. Вишневскій.

Въ Избоищахъ, почт.-телег. отд.; начальн.—(и. д.) нч. Алдръ Дм. Андреевъ.

Въ Ереминѣ, почт.-телег. отд.; начальн.—(и. д.) нч. Алдръ Никл. Орловъ.

Въ с. Залѣсьѣ, почт. отд.; начальн.—(и. д.) нч. Мих. Ал-ѣев. Осницкій.

Въ с. Покровскомъ, почт.-тел. отд.; начальн.—кдр. Евдок. Дем. Виноградовъ.

Въ Круглицахъ, почт. отд.; начальн.—вдр. Вас. Вас. Головановъ.

Волостные старшины.

Барсанихской вол.—Пет. Соколовъ, Бѣлокрестской—Фед. Пет. Барановъ, Весско-Пятницкой—Пет. Вас. Максимовъ, Верховско-Вольской—Пет. Ал-ѣев. Оленевъ, Дубровской—Никл. Сем. Тумановъ, Кирво-Климовской—Лавр. Фед. Федоровъ, Лентьевской—Дм. Серг. Карпушевъ, Маловосновской—Алдръ Ив. Ивановъ, Мегринцкой—Григ. Пет. Удальцовъ, Меженской—Тома Андр. Андреевъ, Моденско-Плотичьевской—Ст. Пант. Пантелеевъ, Никифоровской—Пет. Степ. Ивановъ. Охонской—Ал-ѣй Ив. Трофимовъ, Перской—Пет. Пав. Павловъ, Растороповской—Ефимъ Вас. Медвѣдевъ, Соболевской—Андр. Вас. Пименовъ, Соминской—Арс. Никл. Николаевъ, Хрипелевской—Аф. Тим. Тимофеевъ, Черенско-Жерновской—Вас. Филип. Крестьяниновъ, Чернянской—Кузьма Ив. Ивановъ, Чирецкой—Григ. Вас. Курочкинъ.

Уѣздный членъ Окружнаго Суда—дсс. Алдръ Плат. Полозовъ.

Городской судья—ис. Алдръ Никл. Боголюбскій.

Судебные слѣдователи: 1-го уч.—(вакансія), 2-го уч.—тте. Ив. Юсиф. Піотровскій.

Судебный приставъ—клер. Конст. Мих. Коротаевъ.

Нотариусы: личн. поч. гражд. Фед. Ив. Раевскій и куп. сынъ Аристидъ Ив. Демерджи.

Т ю р ь м а.

И. д. начальника тюрьмы—нч. Дм. Богд. Никоновъ (команд. къ вр. и. д.); врачъ завѣд. тюремн. больн.—сс. Алдръ Вас. Рябковъ.

Уѣздное отдѣленіе общества попечительнаго о тюрьмахъ.

Предсѣдатель—предводитель дворянства; директора: уѣздный членъ окружн. суда, товар. прокур. окружн. суда, уѣздный исправн., уѣздн. врачъ, городской судья, предсѣд. уѣздн. зем. управы, городской голова—куп. Андр. Дм. Иконниковъ, лич. двор. Як. Мих. Поздеевъ, двор. Ал-ѣй Никл. Пѣвцовъ, куп. Мих. Григ. Чуринъ (онъ же казначей отдѣл.), благочинный 1-го окр. свящ. Стеф. Вас. Кедровъ.

Податной инспекторъ.

Ка. Алдръ Ив. Акоронко; помощн. его—ка. Ив. Сем. Рудаковъ.

Раскладочное по промысловому налогу присутствіе.

Предсѣдат.—податной инспекторъ; члены: куп.: Мих. Григ. Чуринъ, Степ. Ив. Образцовъ, Арк. Никл. Бѣлоусовъ, кр-нъ Дм. Ив. Ганьковскій; кандид. къ нимъ, куп.: Пет. Ив. Бѣлоусовъ, и Андр. Дм. Иконниковъ; члены торгов. деп.: мѣщ.: Григ. Дм. Нечаевъ и Пав. Никл. Шишуновъ; кандидатъ къ нимъ—Ив. Мих. Проскуряковъ.

Городское по квартирному налогу присутствіе.

Предсѣдатель—податной инспекторъ; члены: Григ. Сем. Коганъ, Ив. Ив. Укладниковъ, Ив. Мих. Проскуряковъ, Ив. Пахом. Васильевъ и Як. Ив. Собакинъ.

К а з н а ч е й с т в о.

Казначей—кск. Алдръ Алдр. Борщовъ; старшій бухгалт.—нч. Ал-ѣй Фед. Сапожниковъ; кассиръ 1-го разр.—ка. Влад. Ив. Образцовъ.

Устюжнское общество взаимнаго кредита.

Предсѣдат. правл.—двор. Никл. Алдр. Курбатовъ; членъ—кск. Никл. Пет. Дубровскій; заступ. мѣсто члена, депутат. совѣта—Мих. Мих. Жуновъ; бухгалтеръ—Никл. Вас. Кулановъ.

Соминское кредитное товарищество.

Предсѣдатель—лѣсной кондукторъ Фед. Пет. Сараевъ; казначей—мѣщ. Пет. Сем. Плотниковъ; дѣлопроизв.—кр. Ив. Конон. Кузнецовъ.

Акцизное управленіе 4-го округа.

(Въ гор. Череповцѣ).

По казенной продажѣ питей.

Устюжнскій № 6-й казенный очистной складъ.

Завѣд. складомъ—Алдръ Ив. Нечаевъ; помощн. его—Ал-ѣй Вас. Девяткинъ; конторщ.—Фед. Мих. Воробьевъ; помощн. его—Алдръ Ив. Костыльниковъ; сборщики денегъ: Вас. Осип. Осиповъ и Никл. Ив. Красильниковъ; машинистъ—Андр. Андр. Копыльцовъ.

Комитетъ Попечительства о народной трезвости.

(г. Устюжна, Бол. Московская ул., д. Мин. Внутр. Дѣлъ).

Предсѣдатель—уѣздный предводит. дворян.; члены: товар. прокур., всѣ земскіе начальн., мировые судьи, уѣздный воинскій начальн., уѣздный исправникъ, предсѣдат. уѣздной зем. управы, податной инспекторъ, наблюдат. церк.-приход. школь, инспект. народн. учил., учит.-инспект. город. училища, городской голова, начальн. гимназій, дсс. Алдръ Плат. Полозовъ, клр. Никл. Анаст. Калитеевскій, двор. Фед. Дм. Батюшковъ, клр. Конст. Алдр. Позень, клр. Алдръ Пав. Ушаковъ, нс. Фед. Дм. Батюшковъ, сс. Арк. Никл. Семичевъ, помощн. акцизн. надзир.—ка. Мих. Ив. Дятловъ (непремѣнный членъ), уѣздный врачъ—сс. Алдръ Вас. Рябковъ; депутат. отъ духовн. вѣд.—прот. Іоаннъ Вас. Казанскій; уполном. отъ зем. собр.—пот. поч. гражд. Фед. Ив. Раевскій; дѣлопроизвод.—Пав. Вас. Морозовъ.

Л ъ с н и ч і е.

Устюжнскаго лѣснич. кск.—Арк. Мих. Михайловскій (г. Устюжна),
Соминск. лѣсн.—ис. Іосифъ Сигизм. Гинтовтъ (д. Торопово, Устюжн. у.).

Управляющій 10 мѣ Веселонск. удѣльн. имѣн. Спб. удѣльн. окр.
кс. баронъ Никл. Геннад. Штемпель (г. Устюжна, ус. Спасское, Устюжнскаго
уѣзда, Никифоровской вол.).

Уѣздный училищный совѣтъ.

Предсѣдат.—предводит. дворян.; члены: инспект. народн. учил. 8-го
района; отъ мин. нар. просв.—инсп. гор. учит. Пав. Як. Алексѣевъ, отъ
земства, предсѣдат. уѣздн. земск. упр. сс. Арк. Никл. Семичевъ, Алдръ Плат.
Полозовъ и Фед. Ив. Раевскій, отъ духовнаго вѣдомства—прот. Іоаннъ Вас.
Казанскій; отъ города—Пав. Вас. Кедринскій.

Инспекторъ народныхъ училищъ 8-го района—сс. Вас. Степ. Коноп-
левъ (г. Устюжна).

Отдѣленіе епархіальнаго училищнаго совѣта.

(Краснохолмская ул., домъ прот. Іоанна Казанскаго).

Предсѣд.—прот. Іоаннъ Вас. Казанскій; члены: свящ. Дм. Мих. Ро-
стовцевъ (онъ же и казначей отд.), свящ. Вас. Алдр. Образцовъ (онъ же и
уѣзд. наблюд.), свящ. Аѳан. Арс. Бѣляевъ, свящ. Пав. Сем. Остряковъ по-
мощн. смотр. духовн. учил.—Ив. Аѳан. Романовичъ, учителя духов. учил.: Ив.
Фед. Лавровъ (онъ же дѣлопроизвод. отдѣл.) и Вик. Савичъ Кедровъ, Никл.
Никл. Соколовскій, свящ. Конст. Як. Спасскій, Вас. Степ. Коноплевъ, Алдръ
Фауст. Борисевичъ, всѣ благочин. и земскіе начальники уѣзда; почет. членъ—
прот. Мак. Сахаровъ.

Устюжнская женская гимназія.

Почетная попечительница—вдова пот. почетн. гражд. Алдра Мих.
Копыльцова. *Педагогическій совѣтъ.* Предсѣдатель—сс. Ив. Як. Радецкій;
начальн. гимн.—Марія Артур. Никольская; преподаватели: свящ.: Іоаннъ
Вас. Казанскій и Дм. Мих. Ростовцевъ, Ив. Алдр. Явойскій, Ольга Савват.
Орнатская, Мих. Алекс. Ольшевскій, Мар. Никл. Кириллова, Эвелина Вас. Ген-

нихъ, Пав. Вас. Кедринскій, Пав. Сем. Костинъ (онъ же врачъ гимназіи), Лидія Андр. Эдель, Алдра Ал-ѣев. Орловская, Екат. Ал-ѣев. Сапожникова, Раиса Никл. Никитина и Дм. Никан. Моденскій; классн. надзират.—Ольга Конст. Екатерининская.

Попечительный совѣтъ. Предсѣдатель—дсс. Алдръ Плат. Полозовъ; почет. попеч.—Алдра Мих. Копыльцова; непрем. члены: Ив. Як. Радецкій, начальн. гимн. Марія Артур. Никольская; члены: Ив. Дм. Карауловъ, Арк. Никл. Семичевъ, Алдръ Цезар. Шмигельскій, Дм. Ив. Поздеевъ, Фед. Ив. Раевскій, Мих. Григ. Чуриновъ, Влад. Никл. Поздеевъ, Арк. Никл. Бѣлоусовъ, Андр. Дм. Иконниковъ, Мих. Мих. Жуковъ; дѣлопроизв.—Сем. Ив. Чулочниковъ.

Городское 4-хъ классное училище.

(Большая Московская ул., собств. домъ).

Почетный смотритель—потом. почет. гражд. Влад. Никл. Поздеевъ, инспект. учил.—Пав. Як. Алексѣевъ; законоуч.—свящ. Ст. Вас. Кедровъ; учит.: нч. Илья Мих. Бобровскій, нс. Пав. Вас. Кедринскій, нс. Вас. Ермил. Крыловъ, Пет. Ив. Войтяцкій; врачъ—кс. Алдръ Фауст. Борисевичъ; преп. ремесль: Як. Ал-ѣев. Собанинъ и Вл. Егор. Кононовъ.

Духовное училище.

Почетный блюстит. по хоз. части—(вакансія); Смотритель—сс. Григ. Алдр. Кирилловъ; помощн. его—сс. Ив. Афан. Романовичъ; учит.: нс. Дм. Никон. Моденскій, старшій—нс. Викт. Сав. Кедровъ, нс. Ив. Фед. Лавровъ, кандид. богосл. Дм. Вас. Немѣшаевъ; надзиратель—оконч. семин. Алдръ Ив. Лавровъ; врачъ—Пав. Сем. Костинъ.

Правленіе училища. Предсѣд.—смотр. учил.; члены: помощ. смотр., свящ.: Пав. Сем. Остряковъ, Дм. Пав. Тюльпановъ, Дм. Мих. Ростовцевъ и учит. Викт. Сав. Кедровъ.

Второклассныя церковно-приходскія школы:

Охонская. Законоуч.—свящ. Никл. Кодратовъ; учит.: Ив. Ал-ѣев. Успенскій, Серг. Ив. Ниженскій, Серг. Ив. Казанскій; въ образцов. школѣ: законоучит.—свящ. Никл. Ив. Кодратовъ; учит.—Ал-ѣй Валер. Орловъ; помощн. учит.—Ал-ѣй Ив. Ивановъ (почт.-телегр. отд. Еремино, с. Охона).

Соминская. Попечит.—(вакансія); завѣд. школою—законоуч. свящ. Никл. Алдр. **Осницкій**; учит.: и. д. старшаго—лич. поч. гражд. Пав. Вас. **Балыковъ**, личн. поч. гражд. Мих. Пет. **Петровъ**, Вас. Никл. **Свѣтловъ** и Ив. Пет. **Лебедевъ**; попечитель образцовой школы—Тихвин. куп. Фед. Вас. **Завитаевъ**; законоуч. образцов. школы—свящ. Никл. Алдр. **Осницкій**; учит.—Пав. Алдр. **Кушниковъ** (прист. Сомино).

Городскія приходскія училища:

Мужское. Почетн. блюстит.—пот. поч. гражд. Алдра Мих. **Копыльцова**; законоуч.—свящ. Дм. Мих. **Ростовцевъ**; учит.: клр. Никл. Пет. **Шишовъ**, клр. Вас. Ив. **Слезскинскій** и Пет. Ив. **Войтяцкій**.

Женское. Почетн. блюстит.—куп. Арк. Никл. **Бѣлоусовъ**; законоуч.—свящ. Дм. Мих. **Ростовцевъ**; учит.: Сераф. Кирил. **Боголюбова**, Мар. Дм. **Осиновская** и Марія Ив. **Коронатова**.

Библиотени гор. Устюжны:

Устюжнская безпл. народн. библиотека-читальня уѣздн. ком. попеч. о народ. трезв. Завѣд.—Марія Ив. **Шишова**. Книгъ 1357 т. (въ народ. домѣ).

Библиотека при Устюжнск. казен. очистн. складѣ. Открыта въ 1904 г. губерн. акцизн. управл. Завѣд.—ка. Алдръ Ив. **Нечаевъ**. Книгъ 265 т.

Библиотека имени П. Н. Батюшкова, при зем. упр. Откр. въ 1896 г. Завѣд.—Комитетъ. Книгъ 2998 т. (г. Устюжна).

Библиотека для служащ. въ Устюжнскомъ уѣздн. земствѣ. Открыта въ 1884 г. Завѣд.—предсѣдатель управы. Книгъ 3886 т. (г. Устюжна).

Библиотеки-читальни по Устюжнскому уѣзду:

Бѣлокрестская—имени Н. В. Гоголя. Открыта въ 1903 г. Завѣд.—учит. Марія Алдр. **Крылова**. Книгъ 769 т. (Покровскій стеклянный заводъ, почтовое отдѣленіе).

Богословская—открыта въ 1898 г. Завѣд.—учит. Екат. Ал-ѣев. **Смирнова**. Книгъ 788 т. (Ереминское почт. отд.).

Долоцкая—имени гр. Л. Н. Толстова. Открыта въ 1904 г. Завѣд.—Зоя Вас. **Ховроньина**. Книгъ 898 т. (г. Устюжна).

Ереминская—(Охонской вол.) уѣздн. комит. попечит. о народн. трезв. Открыта въ 1902 г. Завѣд.—Алдръ Ив. **Романовъ**. Книгъ 500 т. (Ереминское почт. отд.).

Залѣсская—имени Некрасова. Откр. въ 1904 г. Завѣд.—(вакансія).
Книгъ 972 т. (Залѣское почт. отд.).

Лентьевская—уѣздн. комит. попеч. о народ. трезв. Откр. въ 1902 г.
Завѣд.—Никл. Никл. Чулочниковъ. Книгъ 588 т. (ст. Лентьево).

Никифоровская—откр. въ 1906 г. Завѣд.—учит. Ст. Пет. Ипатовъ.
Книгъ 918 т. (ст. Круглицы).

Оснопольская—откр. въ 1897 г. Завѣд.—учит. Ал-ѣй Серг. Вѣтровъ.
Книгъ 865 т. (г. Устюжна).

Перская—имени В. А. Жуковскаго. Открыта въ 1902 г. Завѣд.—учит.
Анна Ив. Яковцевская. Книгъ 945 т. (г. Устюжна).

Растороповская—открыта въ 1900 г. Завѣд.—свщ. Іоаннъ Пав.
Смирновъ. Книгъ 1167 т. (Растороповское вол. правленіе).

Русско Пестовская—открыта въ 1897 г. Завѣд.—учит. Ив. Пет.
Красильниковъ. Книгъ 714 т. (Еремьянское почт. отдѣл.).

Соминская—открыта въ 1902 г. Завѣд.—учит. Елиз. Вас. Алмазова.
Книгъ 1119 т. (Соминское почт. отдѣл.).

Тороповская—имени Михайловскаго. Открыта въ 1906 г. Завѣд.—
псал. Виноградовъ. Книгъ 657 т. (ст. Тешемля, Сѣверн. жел. дор.).

Управленіе уѣзднаго воинскаго начальника.

Уѣздный воинскій начальникъ—подплк. Вацлавъ-Осицъ Викент.
Рембелинскій; дѣлопроизв.—нс. Агафодоръ Никл. Вознесенскій.

Благочинные церквей.

По гор. Устюжнѣ: соборн. прот. Іоаннъ Вас. Казанскій, 1-го окр.—
свщ. Ст. Вас. Кедровъ; по уѣзду: 2-го окр.—свщ. Григ. Дан. Яковцев-
скій, 3-го окр.—и. д. благ. свщ. Іоаннъ Смирновъ, 4-го окр.—свщ. Никл.
Ив. Соколовъ, 5-го окр.—свщ. Никл. Рязанскій, 6-го окр.—свщ. Іоаннъ
Дом. Андріановъ.

Священники церквей гор. Устюжны *).

Богородице-Рождественскаго соб. (1)—прот. Іоаннъ Вас. Казанскій, свщ.:
Іоаннъ Адриановъ и Дм. Мих. Ростовцевъ, Благовѣщенской (1)—Конст. Як.
Спасскій, Вознесенской (1) прип. къ Устюжн. Богор.-Рожд. соб., Воскресен-

*) Цифры, поставленныя послѣ названія церквей, означаютъ благочинническіе округи,
къ которымъ принадлежатъ церкви.

ской (1)—Конст. Як. Спасскій, Дмитриевской (1)—Дм. Пав. Тюльпановъ, Казанской (1)—Никл. Никанор. Адриановъ и Афан. Арс. Бѣляевъ, Преполовенской (1)—Дм. Пав. Тюльпановъ, Преображенской (1)—Пет. Як. Бѣлороссовъ, Срѣтенской (1)—Пет. Як. Бѣлороссовъ, Свято-Духовской (1)—прот. Дм. Воиѳ. Осиновскій, Троицкой (1)—Стеф. Вас. Кедровъ, Христорождественской (1)—Пав. Сем. Остряковъ.

Священники церковей Устюжнаго уѣзда.

Бѣльской (5)—Ал-ѣй Евстигн. Яковлевъ, Бѣлокрестской (2)—Григ. Дм. Яковцевскій, Большеосновской (6)—Алдръ Іоан. Соболевъ, Весской (4)—Іоаннъ Іоан. Ольховскій, Вольской (4)—Фед. Ив. Мытенскій, Воскресенско-Елкинскоѣ (6)—Конст. Полиевкт. Адриановъ, Вѣницкой (3)—Іоаннъ Фед. Смирновъ, Гришино-Муравьевской (5)—Пет. Дм. Башаринъ, Даниловско-Спасской (3)—Сергѣй Лавровъ, Долоцкой (2)—Модестъ Дм. Яковцевскій, Елкинской (6)—Іоаннъ Іоан. Соболевъ, Желѣзно-Дубровской (2)—Іоаннъ Воиновъ, Жерновской—Іоаннъ Граціановъ, Избоищской (2)—Никл. Ив. Соболевъ, Климовской (5)—Іоаннъ Фед. Романовичъ, Коробищской (4)—Мих. Плат. Образцовъ, Колоденско-Пятницкой (3)—Алдръ Алдр. Бѣлоликовъ, Кировской (4)—Іоаннъ Ал-ѣев. Успенскій, Лентьевской (6)—Арсеній Волоцкій, Люботинской (4)—Илья Ал-ѣев. Успенскій, Лукинской (5)—Алдръ Ал-ѣев. Скородумовъ, Ладожской (Шемячиха тожъ) (5)—Ник. Скородумовъ, Моденской (6)—Алдръ Мих. Кушниковъ и Пав. Вас. Филадельфинъ, Мезгинской (2)—Фед. Іоан. Кодратовъ, Маловосновской (4)—Пав. Мих. Астреинъ, Мегринской (2)—Ал-ѣй Ал-ѣев. Успенскій, Мологской (5)—Пет. Фед. Лавровъ, Никифоровской (3)—Ал-ѣй Алдр. Палладинъ, Никол.-Знаменской (3)—Никл. Ал-ѣев. Успенскій, Охонской (5)—Никл. Іоан. Кодратовъ, Осиновской (3)—Андр. Пет. Яковцевскій, Орельской (1)—Вас. Мих. Яковцевскій, Парковской (1)—Ал-ѣй Макар. Сахаровъ, Перской (6)—Фед. Лавровъ, Перетенской она же Крутецкая (6)—Алдръ Пав. Тихомировъ, Ростороповской (3)—Ал-ѣй Мих. Астреинъ, Соболевской (1)—Арс. Григ. Климовскій, Скверской (4)—Евг. Ив. Мамонтовъ, Слезкинско-Ильинской (3)—Пет. Никл. Смѣлковъ, Слезкинско-Спасской (3)—Іоаннъ Пав. Смирновъ, Смердомской (4)—Мих. Ставровскій, Соминской (4)—Никл. Алдр. Осницкій, Суглицкой (4)—Іоаннъ Ив. Созинъ, Синозерской пустыни (3)—Стеф. Апт. Скородумовъ, Тяжинской (3)—Алдръ Ждановъ, Устюцкой (5)—Симеонъ Пав. Остряковъ, Хрипелевской (6)—Вас. Як. Климовскій, Чирецко-Срѣтенской (5)—Вас. Образцовъ, Черенско-Жерновской (2)—Арсен. Ал-ѣев. Скородумовъ, Чернянской (5)—Никл. Дм. Рязанскій, Филаретовской—Мих. Георгіевскій.

Устюжнское общество образованія.

Правленіе. Предсѣдатель—Вас. Степ. Коноплевъ; товар. предсѣд. Алдръ Никл. Боголюбскій; члены: Мих. Сем. Судаковъ, Ал-ѣй Фед. Сапожниковъ, Марія Пав. Дубровская, Влад. Аким. Жуковъ, Пав. Сем. Костинъ, Фед. Ив. Раевскій, Анаст. Алдр. Троицкая и Григ. Сем. Коганъ.

Вольское волостное потребительное общество.

(Ст. Заборье, Сѣверной ж. д.).

Предсѣдатель правл.—Дм. Никит. Соловьевъ; члены: Пет. Ал-ѣев. Оленевъ и Прокоп. Пет. Петровъ; почетный—Алдръ Ив. Васильевъ; секрет.—Ив. Ив. Васильевъ.

Вольская вольная пожарная дружина.

(Ст. Заборье, Сѣверной ж. д.).

Предсѣдатель—дсс. Леонидъ Вас. Андреевъ; начальникъ—Вас. Ив. Кокшевъ; члены правл.: Ег. Никит. Соловьевъ и Як. Пет. Завьяловъ; почетный—Алдръ Ив. Васильевъ; секрет.—Ив. Ив. Васильевъ.

Общество пособія бѣднымъ ученицамъ Устюжнской женской гимназіи.

Предсѣдатель—Фед. Ив. Раевскій; товар. предсѣд.—Ив. Як. Радецкій; казначей—Вацл. Викент. Вембелинскій; секретарь—Ив. Алдр. Явойскій; члены: Як. Мих. Поздеевъ, Парасковья Никл. Поздеева, свящ. Іоаннъ Вас. Казанскій, Алдръ Мих. Колюбакинъ, Марія Артур. Никольская, Алдра Мих. Копыльцова, Дм. Ив. Поздеевъ, Марія Алдр. Борисевичъ, Алдра Ал-ѣев. Коротаяева, Влад. Никл. Поздеевъ, Мих. Григ. Чуриновъ, Нив. Виссар. Аванасьевъ, Алдръ Плат. Полозовъ, Мих. Мих. Жуковъ и Аркадій Нив. Семичовъ.

Практикующіе врачи:

Алдръ Вас. Рябковъ, Пав. Сем. Костинъ (оба въ г. Устюжнѣ), Алдръ Фауст. Борисевичъ, Мих. Конст. Стрѣтеновичъ (дер. Ефимово), Гирша Абр. Якобсонъ (с. Сомино), Мих. Сем. Судаковъ (г. Устюжна), Бернарды Леонт. Аронштейнъ (г. Устюжна), Вѣра Пет. Ржевина (г. Устюжна), Игорь Ал-ѣев. Киреевъ (ст. Бабаево), Ив. Ив. Войтяцкій (г. Устюжна).

Вольная аптека Устюжнскаго уѣзднаго земства—(Бол. Московск. ул., домъ уѣднаго земства № 7). Управл. провиз.—Ив. Ив. Гарловъ, провизоръ—Вас. Фед. Слезскинскій.

Агенты страховыхъ обществъ по Устюжнскому уѣзду.

Земскій агентъ Новг. губер. земст. по Устюжнск. уѣзду—Ал-ѣй Сем. Мясниковъ.

Страховое общ. «Россія»—Козьмодемьянскій переулочъ—Ал-ѣй Фед. Сапожниковъ (г. Устюжна).

Гор. Череповецъ.

И. д. уѣднаго предводителя дворянства—Вл. Пав. Кудрявый.

Уѣздное Полицейское Управленіе.

Уѣздный исправникъ—кс. Владисл. Іосиф. Щука; помощ. его—нс. Вас. Мануил. Хабаковъ; секрет.—кск. Мих. Фед. Ласкаревъ; столонач.: нч. Влад. Пет. Сафоновъ, и нч. Ал-ѣй Флав. Лабардинъ; регистраторъ—нч. Вас. Дм. Балагуровъ; полиц. надзир.: 1-го уч.—квр. Никл. Куз. Вицентьевъ, 2-го уч.—и. д. Никл. Ал-ѣев. Тонмачевъ; станов. пристава: 1-го ст.—ка. Вас. Ив. Ивановъ, 2-го ст.—ка. Захаръ Сем. Стрѣтенскій, 3-го ст.—и. д. квр. Алдръ Малест. Тхоржевскій, 4-го ст.—ка. Ив. Фед. Пронинъ.

Уѣздный врачъ—кс. Андр. Матв. Квашенкинъ.

Череповецкое отдѣленіе С-Петербургск. Жандармскаго Полицейск. управл. жел. дор. (отъ ст. Большой Дворъ до ст. Вологда). Начальн.—подплк. Конст. Конст. Миллеръ (кв. г. Вологда).

Уѣздный Съѣздъ.

Предсѣд.—уѣздн. предводит. дворянства; члены: уѣздн. членъ окруж. суда, городской судья, земскіе нач. (въ администр. присут.), предсѣдатель земской управы, уѣздный исправн., и податной инспекторъ; вр. и. д. секретаря—нч. Алдръ Алдр. Херасковъ.

*Земскіе начальники**) : 1-го уч.—кск. Ив. Викт. Якимовъ, 2-го уч.—(вакансія), 3-го уч.—прщ. зап. Никл. Никл. Левашевъ, 4-го уч.—сс. Алдръ Дм. Голенищевъ-Кутузовъ, 5-го уч.—подп. зап. гвар. Іосифъ Іосиф. Вейль, 6-го уч.—подпрч. зап. Плат. Ал-ѣв. Неѣловъ.

УѢЗДНОЕ ПО ВОИНСКОЙ ПОВИННОСТИ ПРИСУТСТВІЕ.

(Домъ дворянскаго общества на Торговой пл.).

Предсѣдатель—и. д. уѣзднаго предвод. дворян.; члены: воинскій начальн., уѣздный исправ., и предсѣд. земской управы, отъ мѣстныхъ жителей—куп.: Алдръ Ив. Афанасьевъ, Андр. Пет. Андриановъ, Варфол. Савел. Савельевъ, кр-нъ Софр. Ив. Ивановъ; дѣлопроиз.—кск. Пав. Фед. Воробьевъ.

Дворянская Опека.

(Домъ дворянскаго общества на Торговой пл.).

Предсѣдат.—и. д. уѣзднаго предводит. дворянства, Влад. Пав. Кудрявый; засѣдат.: нч. Влад. Пав. Кудрявый и нч. Никл. Алдр. Юшковъ.

УѢЗДНОЕ ЗЕМСКОЕ СОБРАНІЕ.

Предсѣдатель—уѣздн. предвод. дворян.; гласные: отъ 1-го избират. собр.: Никл. Льв. Гальской, Никл. Фед. Румянцевъ, Пав. Пет. Поповъ, Серг. Мих. Игнатьевъ, Никл. Мих. Игнатьевъ, Вас. Ив. Милютинъ, Никл. Дм. Чечулинъ, Никл. Мих. Хлѣбниковъ и Ив. Викт. Якимовъ; отъ 2-го избир. собранія: Алдръ Ив. Афанасьевъ, Дм. Никл. Виноградовъ, Алдръ Ив. Волковъ, Ал-ѣй Ив. Волковъ, Алдръ Вас. Красильниковъ, Козьма Георг. Кабачиновъ, Никл. Ив. Шаргинъ, Мих. Кирьяк. Носыринъ; отъ сельск. общест.: Ив. Пав. Крыловъ, Алдръ Ефрем. Никифоровъ, Тим. Георг. Сермановъ, Ив. Игн. Турковъ Ал-ѣй Діонис. Сандальневъ, Алдръ Вас. Кишкичевъ, Алдръ Ниванор. Зайцевъ, Никл. Пет. Полозовъ, Кирилль Евс. Михайловъ, Дм. Ал-ѣв. Куликовъ, Никл. Ив. Толоконцевъ и Георг. Страт. Соколовъ.

УѢЗДНАЯ ЗЕМСКАЯ УПРАВА.

Предсѣдатель—двор. Пав. Пет. Поповъ; члены: мѣщ. Степ. Алдр. Демидовъ и кр-нъ Ал-ѣй Діон. Сандальневъ; секретарь—личн поч. гр.

*) Адреса земскихъ начальниковъ см. во 2-й части.

Ал-ѣй Григ. Андреевъ; бухгалтеръ—лич. поч. гр. Серг. Влад. Новиковъ; завѣд. земельн. отдѣл.—кр. Пав. Федос. Яновскій, завѣд. учебн. стол.—гск. Влад. Тих. Лавровъ; техникъ—(вакансія); страх. агенты: 1-го уч.—Конск. Ив. Липинъ и 2-го уч.—Алдръ Сем. Смирновъ; завѣд. земск. почт.—мѣщ. Феопентъ Вас. Волковъ.

Земскіе врачи: завѣдующ. городск. зем. больн. Фед. Григ. Берновъ, женщ. врачъ Марія Пет. Воскресенская и Городскаго уч. женщ.-врачъ Алдра Алдр. Ильинская, Андогскаго уч.—(вакансія), Зарѣчнаго уч.—Вас. Алдр. Громовъ, Воскресенскаго уч.—Никл. Алдр. Полянскій, Кисовскаго уч.—Серг. Дм. Исполатовскій.

Эпидемическій врачъ—Новгород. губер. земства Череповскаго района—Алдръ Ив. Ильинскій.

Ветеринарный врачъ—Новгород., губер. земс. Череповецкаго района—Влад. Серг. Штурманъ.

Земская вольная аптека. Управл.—провиз. Пет. Никит. Петровъ.

Арестный домъ. Смотритель—Мих. Ив. Калгановъ.

Агрономъ—Новгород. губ. земства, Череповецкаго района—Як. Андр. Аболинь.

Завѣд. земскимъ складомъ—двор. Никл. Пав. Кудрявый.

Гласные Думы.

Куп. Алдръ Ив. Волковъ, инж.-тех. Ал-ѣй Мих. Мостофинъ, купцы: Алдръ Ив. Афанасьевъ, Дм. Давыд. Аксеновъ, Ал-ѣй Ив. Волковъ, Сем. Григ. Берсенева, ттс. Пав. Никл. Казанскій, куп. Фед. Мих. Мостофинъ, мѣщ. Пав. Вас. Лобачевъ, кр. Афан. Вас. Черняевъ, сс. Конст. Алдр. Осетровъ, мѣщ. Ив. Фед. Котомкинъ, куп. Вас. Дм. Фроловъ, кр. Афан. Степ. Судановъ, мѣщ. Кирилль Алдр. Петровъ, мѣщ. Никл. Плат. Соколовъ, кс. Станисл. Викент. Ганъ, куп. Вас. Никл. Вьюновъ, гск. Ив. Алдр. Киселевъ, кск. Вас. Ив. Милютинъ, кр. Вас. Ив. Косовъ, мѣщ. Ив. Ив. Озерцовъ, лич. поч. гр. Ив. Ив. Бѣляевъ, предсѣд. Черепов. уѣзд. зем. управы; деп. отъ дух. вѣдом. прот. Евламп. Пріоровъ.

Городская Управа.

(гор. Череповецъ, уг. Покровской и Казначейской улицъ).

Городской голова—куп. Алдръ Ив. Волковъ; члены: мѣщ. Никл. Плат. Соколовъ; секрет.—мѣщ. Алдръ Григ. Васильевъ; бухгалтеръ—мѣщ. Вас. Ив. Заяковский.

Городовой врачъ—дв. Григ. Серг. Калантаріанць-(Калантаровъ).

Сиротскій судъ.

Предсѣд.—городской голова; члены: куп. Никл. Вас. Вьюновъ и мѣщ. Пав. Вас. Лобачевъ.

Купеческій староста—Алдръ Ив. Афанасьевъ.

Мѣщанскій староста—Акимъ Григ. Максимовъ.

Почтово-телеграфныя учрежденія:

Череповецкая почт.-телегр. конт. IV-го кл.; начальн.—кс. Мих. Григ. Франтовъ; помощ.—ка. Вас. Степ. Фиделинъ.

Клопузовское почт. отд.; нач.—клер. Ив. Терен. Смирновъ.

Становское почт. отдѣл.; нач.—кск. Вас. Ив. Колосовъ.

Ивановское почт. отд.; нач.—(и. д.) нч. Вас. Вас. Федотовскій.

Чуровское почт. отд.; нач.—(и. д.) нч. Никл. Ал-ѣев. Савинъ.

Большедорское почт.-телегр. отд.; нач.—нч. Анат. Пав. Смирновъ; надсм.—нч. Евд. Як. Яковлевъ.

Борисово-Судское почт. отд.; нач.—клер. Серг. Тим. Петровыхъ.

Волостные старшины:

Авдогской вол.—Алдръ Никл. Москалевъ, Богословской—Пав. Ермил. Ериловъ, Воронинской—Андр. Никл. Куршинъ, Горской—Никит. Мих. Ельцовъ, Даргунской—Никл. Пет. Киселевъ, Дементьевской—Ег. Григ. Бирюковъ, Дмитріевской—Григ. Матв. Паранинъ, Ивановской—Ив. Никиф. Рѣдковъ, Ковжской—Ив. Борис. Веселовъ, Колоденской—Ал-ѣй Степ. Киселевъ, Луковской—Ив. Фед. Юдичевъ, Любецкой—Як. Ив. Скотниковъ, Мороцк.—Никл. Пет. Кузнецовъ, Целазск.—Вас. Алдр. Борданковъ, Ольховск.—Вас. Пет. Голанинъ, Пачевской—Ив. Анисиф. Анисифоровъ, Петриневской I-й—

Фед. Ст. Запѣваловъ, Петринев. 2-й—Ив. Осип. Якуничевъ Починков.—
 Никл. Ив. Денисовъ, Прягаевской—Пав. Троф. Смирновъ, Пусторадицк.—
 Мих. Як. Захаровъ, Самосорской—Ал-ѣй Глѣб. Амосовъ, Смердячской—Ефр.
 Кирил. Егоровъ Уломской—Серг. Фед. Красильниковъ, Усищевской—Ив. Ив.
 Пичугинъ, Устье-Угольской—Ив. Григ. Рѣпинъ, Федотораменской—Власъ Никиф.
 Неробовъ, Чаромской—Ив. Ив. Николичевъ, Хатавецкой—Пет. Терент. Не-
 стеровъ, Шухободской—Тим. Никиф. Торицинъ, Шухтовской—Ив. Плат. Бал-
 дычевъ, Ягановской—Ив. Мих. Желѣзновъ.

Уѣздный Членъ Окружнаго Суда—по Череповецк. уѣзду—сс. Конст.
 Алдр. Осетровъ.

Городской судья—ка. Мих. Тим. Левской.

Судебные слѣдователи: по г. Череповцу и важнѣйш. дѣламъ—(и. д.)
 сс. Никл. Пав. Солнцевъ, по уѣзду: 1-го уч.—(и. д.) ттс. Никл. Вас. Торо-
 повъ, 2-го уч.—сс. Дм. Ив. Дмитревскій.

Судебные пристава: вс. Ал-ѣй Гавр. Образцовъ и канц. служ. Мих.
 Пав. Студеновъ.

Нотариусы: гск. Мих. Никл. Яковлевъ и гск. Ив. Вит. Небельскій.

Череповецкій окружный судъ.

(См. стр. 10).

Т ю р ь м а.

(Воскресенскій проспектъ).

Начальникъ тюрьмы—ттс. Флав. Ст. Лабардинъ; свящ. тюремной
 церкви—Пав. Вещезеровъ; староста—куп. Мих. Кириак. Носыринъ; врачъ—
 Андр. Матв. Квашенкинъ; фельдшеръ—Пант. Адам. Эшинскій.

Уѣздное отдѣленіе общества попечительнаго о тюрьмахъ.

Предсѣдат.—уѣздный исправникъ; директора: прокур. окруж. суда,
 городской голова, уѣздн. врачъ, куп. Мих. Кириак. Носыринъ, куп. сынъ Фед.
 Мих. Мостофинъ, куп. Ал-ѣй Ив. Волковъ, мѣст. благочин., уѣзд. членъ окр.
 суда, городской судья, предсѣдатель уѣздной земской управы, кс. Вас. Ив.
 Милютинъ, куп.: Алдръ Ив. Афанасьевъ, Дм. Ал-ѣев. Горбаненко, Никл.

Льв. Гальской, Серг. Мих. Игнатъевъ. Серг. Ил. Мальковскій и Андр. Сосип. Волковъ.

Податной инспекторъ—ка. Алдръ Вас. Носковъ. помощ. его—тте. Борисъ Капитон. Цуриковъ.

Раскладочное по промысловому налогу присутствіе.

Предсѣдатель—податн. инсп.; члены: предст. отъ акцизн. управл.—Влад. Ив. Бурлей, кр. Афан. Вас. Черняевъ Андр. Сосип. Волковъ, Алдръ Ив. Афанасьевъ, Дм. Ив. Рѣпинъ и Никл. Ив. Шаргинъ

Городское по квартирному налогу присутствіе.

Предсѣдатель—подат. инспект.; члены: Ал-ѣй Ив. Волковъ, Никл. Вас. Смирновъ, Никл. Дм. Соколовъ и Алдръ Ив. Киселевъ.

К а з н а ч е й с т в о .

Казначей—кс. Алдръ Дм. Рязанскій; бухгал.: клр. Ив. Вас. Чумаковъ (старшій), клр. Мих. Ал-ѣев. Орловъ, кск. Серг. Вас. Коровинъ, нч. Григ. Фом. Васильевъ и нч. Вас. Матв. Калачевъ; кассиры: кск. Влад. Никл. Васильевъ и (вакансія); счетный чиновн.—нч. Ал-ѣй Никл. Дементьевъ.

Акцизное управленіе IV-го округа (въ г. Череповцѣ).

(г. Череповецъ, Воскресенскій пр., д. Трапезниковой).

(Въдѣлію IV-го округа подлежатъ Череповецкій и Устюжскій уѣзды и части Бѣлозерскаго и Боровичскаго уѣздовъ).

Надзир. акц. сбор.—кс. Влад. Ив. Бурлей; стар. пом.: тте. Ив. Евф. Лебедевъ, ка. Никл. Вас. Поповъ (г. Череповецъ), нс. Мих. Ив. Дятловъ, ка. Гр. Сем. Коганъ, (г. Устюжна); млад. пом.—тте. Конст. Мих. Чистяковъ (г. Тихвинъ); стар. пом. надз.—ка. Евг. Пет. Грязновъ (г. Тихвинъ); стар. штат. конт.: кск. Пет. Алдр. Вознесенскій (г. Череповецъ), кск. Троф. Пав. Кузнецовъ (г. Устюжна); старш. нешт. контр.—нс. Дм. Ал-ѣев. Ушаковъ (г. Череповецъ); младш. штат. конт.—нч. Влад. Фед. Хлоповскій (г. Тихвинъ) и стар. штат. конт.—кс. Ан. Фед. Держинскій (г. Тихвинъ); младш. штат. конт.—клр. Ал. Алдр. Ильинъ (г. Устюжна); дѣлопроиз.: ка. Всевол. Фед. Знаменскій и кск. Алдръ Ив. Киселевъ.

По казенной продажѣ питей.

(Череповецкій № 5-й казенный очистной складъ).

Завѣд. складомъ—Вас. Алдр. Невскій; пом. его—Ив. Андр. Копыльцовъ; контор. Пет. Ив. Елкинскій; помощ. конт.—Ив. Алдр. Пименовъ; подвальный—Сосип. Арс. Малолѣтовъ; сбор. денегъ—Вас. Ефим. Ефимовъ, Ив. Сем. Родіоновъ и Андр. Елеверіев. Ильинъ; машинистъ—Пав. Сем. Григорьевъ.

Комитетъ попечительства о народной трезвости.

Предсѣдатель—уѣзди. предводит. дворян.; члены: замѣстит.—куп. Алдръ Ив. Афанасьевъ; дѣлопр.—кр. Андр. Викул. Ереминъ.

Городской Общественный Банкъ.

Директоръ—куп. Андр. Сосип. Волковъ; товар. его—куп. Григ. Пет. Крохинъ и мѣщ. Алдръ Пав. Сѣмечковъ; бухгалт.—мѣщ. Пет. Алдр. Виссаріоновъ.

Пятое Череповецкое ссудо-сберегательное товарищество.

(село Воронино).

Распорядитель—кр-нѣ Фед. Ив. Толоконцевъ; члены: кр-не Алдръ Мих. Куликовъ и Ив. Прок. Прокопьевъ.

Общество взаимнаго кредита Череповецкаго уѣзднаго земства.

Предсѣдатель—Алдръ Ив. Афанасьевъ; члены: Ив. Ив. Челноковъ, Ив. Тих. Симоновъ; бухгалтеръ—Пет. Тим. Семаго.

Череповецкая уѣздная землеустроительная комиссія.

Предсѣдатель—уѣздный предвод. дворян.; непремѣн. членъ—прап. зап. Серг. Мих. Игнатьевъ; члены: предсѣд. уѣздн. земской управы, уѣздный членъ окружнаго суда, подати. инспект., лѣсничій кс. Станисл. Викен. Ганъ, земскіе начальники; и. д. секретаря—потом. почетн. граждан. Никл. Алдр. Воздвиженскій.

ЛѢСНИЧІЕ.

Завѣдующіе: Луковецкимъ лѣснич. —старшій ревиз. кс. Казим. Игн. Легасъ (г. Череповецъ); Череповецкимъ лѣснич. —младшій ревиз. кс. Стан. Викен. Ганъ (г. Череповецъ); Ваучскимъ лѣсн. —клас. Мих. Ант. Титтенбрунъ (г. Череповецъ).

Маріинскій водный путь.

(См. стр. 18).

УѢЗДНЫЙ УЧИЛИЩНЫЙ СОВѢТЪ.

Предсѣд.—предвод. двор., инсп. народн. учил. 6-го района: Члены: директ. Череп. учит. семин., отъ мин. народ. просв.—уч.-инсп. Череп. городск. учил., отъ мин. внут. дѣлъ—испр. нс. Владисл. Іосиф. Щука, отъ епар. вѣд.—прот. Евлампій Никл. Пріоровъ, отъ город. общ.—нс. Алдръ Дормид. Коровкинъ, отъ земства—Алдръ Ив. Волковъ, Степ. Алдр. Демидовъ и всѣ земскіе начальники, предсѣдатель земск. управы Пав. Пет. Поповъ.

Инспекторъ народн. училищъ 6-го района —нс. Анат. Алдр. Ильинскій.

Отдѣленіе епархіальнаго училищнаго совѣта.

Предсѣдатель—настоят. собора прот. Евлам. Никл. Пріоровъ; члены: свящ. соб. Никл. Афан. Хильтовъ (онъ же казн.) свящ. Никл. Ал-ѣев. Нумеровъ, Вас. Ив. Хильтовъ (онъ же дѣлопр.), Іоаннъ Звѣздкинъ, свящ. соб. Никл. Ив. Соколовъ, директ. Черепов. учит. семин. Мих. Вас. Поповъ, куп. Алдръ Ив. Волковъ, Фед. Мих. Мостофинъ, инсп. народ. учил. Анат. Алдр. Ильинскій, всѣ земскіе начальн. и всѣ благочинные уѣзда.

Череповецкое реальное училище.

(Александровскій просп.).

Почетн. попечит.—(вакансія); директоръ—сс. Алдръ Мих. Яворскій; исп. обяз. инспект.—кс. Ал-ѣй Вас. Зеленинъ; законоучит.—(вакансія); преподават.: сост. въ VIII кл. Нест. Нест. Генко, сс. Фед. Вас. Гурьяновъ и нс. Бор. Мих. Костриць, сост. въ VIII кл. Евгр. Евгр. Розинъ, сс.: Фед. Фед. Лавровъ, Авг. Юр. Мюллеръ, сост. въ VIII кл. Никл. Сем. Корчебоковъ и франц. поддан. Флорент. Пав. Форъ; помощн. классн. наставн.:—ка.

Викт. Алдр. Шемановскій, сост. въ X кл. Ив. Мих. Кабановъ; врачъ—кс. Андр. Матв. Квашенкинъ; письмовод. и бухгалт.—ка. Никита Никит. Крашенинниковъ; предсѣд. родит. комит.—Кирилль Алдр. Петровъ.

Маріинская женская гимназія.

Педагогическій совѣтъ. Предсѣдатель—директоръ реальн. училища сс. Алдръ Мих. Яворскій; начальн. гимназіи—Зинаида Никл. Востинская; законоучит.—свщ. Ив. Ив. Звѣздкинъ; преподават.: канд. богосл. Пет. Ив. Феофиловъ, Мих. Вас. Авроровъ, Анна Алдр. Кудрявая, оконч. высшіе женскіе курсы Софія Влад. Иванова, Екат. Ив. Костецкая, оконч. высш. жен. курсы Над. Ив. Прохорова, Бор. Мих. Костриць, Евгр. Евгр. Розень, Маргар. Пав. Скуэнь, Нат. Вас. Сташко, Соф. Пет. Конде-Марквотъ-Ронгартенъ, Марія Вас. Волкова, Евдокія Никит. Петрова, Алдръ Алдр. Шемановскій, надзирательницы: Евг. Мих. Комаровская, Зоя Алдр. Рязанская, Зинаида Пет. Тарасова, Ольга Вас. Полянская и учит. пригот. кл. Зинаида Ал-ѣв. Разживина.

Попечительный совѣтъ. Предсѣдатель—дворян. Станисл. Викент. Танъ; непрем. члены: предсѣдат. педагогич. совѣта и начальн. гимназіи; члены: сс. Алдръ Дорм. Коровкинъ, куп.: Алдръ Ив. Афанасьевъ, Никл. Льв. Гальской, Алдръ Ив. Волковъ, Андр. Сосип. Волковъ, Мих. Кириак. Носыринъ, Афан. Вас. Черняевъ, кс. инж.-техн. Вас. Ив. Милютинъ, Пав. Пет. Поповъ, Никл. Ив. Шаргинъ дѣлопроизвод.—Пет. Тим. Семаго.

Родительскій комитетъ. Предсѣдатель—Фед. Гр. Берковъ; замѣститель его—Алдръ Дорм. Коровкинъ.

Александровское техническое училище.

И. обяз. директора—сс. Ив. Пав. Александровъ; врем. завѣд. учебн. мастер.—инж.-техн. Алдръ Леон. Афетовъ; законоучит.—врем. преподав. прот. Евлами. Никл. Пріоровъ и свщ. Никл. Ив. Соколовъ; преподават.: сс. Ив. Пав. Александровъ, кс. Леон. Вас. Афетовъ, нс. Ив. Андр. Амосовъ и кс. Мих. Мих. Кельинъ, ка. Ал-ѣй Мих. Мостофинъ и учит. Як. Ст. Шаньгинъ, нс. Фед. Никан. Лаговскій; воспитат.—преподав. ка. Мих. Ив. Овчинниковъ; мастера: лич. поч. гражд. Ив. Ив. Бѣляевъ, мѣщ. Алдръ Ив. Новожиловъ и кр. Никл. Ив. Ивановъ; помощн. мастер.: кр.: Пет. Пет. Петровъ и Никл. Богд. Шибяевъ, мѣщ. Алдръ Никл. Челноковъ; кладовщикъ—мѣщ. Ив. Ив. Воробьевъ; врачъ—кс. Андр. Матв. Квашенкинъ; фельдшеръ—кр.

Порф. Авер. **Метелкинъ**; письмоводит.-бухгалтеръ—тте. Пав. Никл. **Казанскій**; и. д. эконома и смотр. зданій—мѣщ. Никл. Спирид. **Васильевъ**; кастелянша—кр. Акулина **Ив. Прохорова**.

Четырехклассная учительская семинарія.

(Александровскій проспектъ).

Почет. попечит.—дв. Никл. Фед. **Румянцевъ**; деректоръ—сс. Мих. Вас. **Поповъ**; законоуч.—свящ. Никл. Ал-ѣев. **Нумеровъ**; наставники: кс. Алдръ **Доримед. Коровкинъ**, ис. Левъ Сем. **Львовъ**; сост. въ VIII кл. канд. богосл.: Никл. Аполлинар. **Успенскій**, Пет. Ив. **Феофиловъ**; учит.: сост. въ VIII кл. Герм. Викт. **Григорьевъ**, лич. поч. гр. Григ. Як. **Егоровъ**; учит.: начал. учил. Арс. Прок. **Смирновъ**; Ксен. Мих. **Богдановъ**, ис. Пет. Ал-ѣев. **Волошиновъ**; врачъ—нч. Григ. Серг. **Калантаровъ**,

Городское 4-хъ классное училище.

(Уголь Александровскаго проспекта и Крестовской улицы).

Почет. смотр.—(вакансія); инспект.—ис. Ал-ѣй Ал-ѣев. **Тычинкинъ**; законоучит.—свящ. Никл. Афан. **Хильтовъ**; учит.: сост. въ X кл. Андр. Фед. **Срѣтенскій**, Андр. Никл. **Савичевъ** и Серг. Як. **Нарушевичъ**; учит. пѣнія—Григ. Як. **Егоровъ**; врачъ—(вакансія).

Леушинская церковно-учительская женская школа.

Почетная попечит.—игум. Леушин. мон. **Таисія**; завѣд.—законоуч. свящ. Никл. Пав. **Шиловскій** учит.: старш.—Вѣра **Ив. Анихнова**, Евгенія **Ив. Анихнова**, Анна Степ. **Троицкая**, Ел. Евменьев. **Кожемякина**, Алдра Никл. **Щукина**, Вѣра **Ив. Любецкая** (почт. адр. г. Черепов., Леушино).

Женское профессиональное училище.

Почетн. попечит.—куп. Алдръ **Ив. Афанасьевъ**; предсѣд. педаг. сов.—ис. Алдръ **Доримед. Коровкинъ**; начальн.—Елиз. **Ив. Словинская**; преподават.: свящ. Мих. **Орнатскій**, Праск. **Ив. Замараева**, Марія **Ив. Пронина**, Варв. Алдр. **Подшивалова**, Елиз. **Вас. Коровина**, Ольга **Модест**, **Карамышева**, Евд. **Никит. Петрова** Елиз. **Ив. Словинская**, ис. Алдръ **Дорим. Коровинъ**, Гр. **Як. Егоровъ**, Мар. **Вас. Озерцова** и **Руфина Виссар. Копырева**, Евд. **Ив.**

Драбинина; врачъ—Григ. Серг. Калантаровъ; завѣд. огор. и садомъ—Аldrъ Клем. Винцевичъ.

Хозяйственный совѣтъ. Предсѣд.—Аldrъ Ив. Афанасьевъ; непрем. члены: предсѣд. педагог. совѣта нс. Аldrъ Дорм. Коровкинъ, начальн. учил. Елиз. Ив. Словинская, гор. гол. Аldrъ Ив. Волковъ; выборный членъ отъ городской думы—куп. Ар. Сос. Волковъ и Пав. Вас. Лобачевъ.

Приходскія училища:

1-е приходское училище. Попечит.—Афан. Вас. Черняевъ, законоучит.—свещ. Мих. Пет. Орнатскій; учит.—Аldrъ Леон. Оленичевъ.

2-е приходское училище. Попечит.—Никл. Вас. Вьюновъ; законоучит.—свещ. Никл. Ив. Соколовъ; учит.—Софія Вас. Коровина.

Женское одноклассн. приходск. учил. Попечит.—(вакансія); законоучит.—свещ. Мих. Пет. Орнатскій; учит.—Ольга Фад. Кадобнова.

Библиотеки гор. Череповца:

Городская—общест. библиотека. Город. общ. управл. Откр. въ 1872 г. Завѣд.—наставн. учит. семинар. Аldrъ Дорм. Коровкинъ, библиот.—учит. Аldrъ Леон. Оленичевъ. Книгъ 8208 томовъ.

Народная—бесплатная библиотека. Откр. въ 1906 г. Книгъ 872 т. Завѣд.—Серг. Ил. Маньковскій.

Библиотеки и читальни по Череповецкому уѣзду:

Андогская—(Андогское вол. прав.). Откр. въ 1897 г. Завѣд.—(вакансія). Книгъ 823 том. (ст. Стань).

Богородская—Откр. въ 1904 г. Книгъ 327 т. Завѣд.—Афан. Вас. Черняевъ.

Большедорская—(Уломской вол.), уѣзд. зем. и частныхъ лицъ. Откр. въ 1900 г. Завѣд.—(вакансія). Книгъ 392 т. (ст. Большая Дора).

Борисовская—(Дементьев. вол.) уѣздн. зем. Откр. въ 1900 г. Завѣд.—кр. Ив. Лукьян. Лукьяновъ. Книгъ 704 т. (г. Череповецъ).

Вахновская—(Луков. в.) уѣздн. земства. Откр. въ 1900 г. Завѣд.—кр. Вас. Никл. Чюсовъ. Книгъ 263 т. (Большедор. поч. отд.).

Воронинская—Откр. въ 1904 г. Книгъ 340 т. Завѣд.—Зоя Никл. Попова.

Воскресенская—Завѣд. Дм. Фед. **Омелинъ**.

Енюковская—(2-й Петринев. вол.) уѣздн. земства. Откр. въ 1898 г. Завѣд.—кр. Мих. Алдр. **Черняевъ**. Книгъ 796 т. (г. Череповецъ).

Ирмовская—(Чаромской вол.) уѣзднаго земства. Откр. въ 1897 г. Завѣд.—(вакансія). Книгъ 716 т. (Чуровск. поч. отд.).

Коротовская—(Уломской вол.) уѣзднаго земства. Откр. въ 1897 г. Завѣд.—учит. Андр. Ив. **Карповъ**. Книгъ 669 т. (почт. отд. Клопузово).

Лошиновская—(Самосорской вол.) уѣз. зем. Откр. въ 1897 г. Завѣд.—псал. Филип. Филип. **Кокошниковъ**. Книгъ 494 т. (г. Череповецъ).

Любецкая—(Любецкой вол.) содерж. сельск. общ. того же наименов. Завѣд.—кр. Мих. Дм. **Друговцевъ**. Книгъ 61 т. (г. Череповецъ).

Любецкая—Открыта въ 1906 г. Книгъ 420 т. Завѣд.—Мих. Евд. **Анашкинъ**.

Луковская—(Луковской вол.) уѣздн. земства. Откр. въ 1904 г. Завѣд.—учит. Дм. Дм. **Прозоровъ**. Книгъ 579 т. (Большедор. почт. отдѣл.).

Мороцкая—(Мороцкой вол.) уѣздн. зем. Откр. въ 1901 г. Завѣд.—учит. Вас. Степ. **Харюковъ**. Книгъ 603 т. (г. Череповецъ).

Нелазская—(Нелазской вол.). Откр. въ 1894 г. Завѣд.—вол. старш. Тих. Як. **Сухаровъ**. Книгъ 249 т. (г. Череповецъ).

Ольховская—уѣздн. комит. попечит. о народ. трезв. Откр. въ 1903 г. Завѣд.—учит. **Озерининъ**. Книгъ 233 т. (г. Череповецъ).

Прягаевская—ком. попеч. о нар. тр. Завѣд.—Пав. Троф. **Смирновъ**.

Прягаевская—(Прягаевской в.). Откр. въ 1897 г. Завѣд.—вол. писарь Алдръ Иосиф. **Пелевинъ**. Книгъ 327 т. (почт. отд. Станъ).

Прягаевская—уѣздн. земства. Открыта въ 1897 г. Завѣд.—учит. Раиса Никл. **Екатеринская**. Книгъ 430 т. (почт. отд. Станъ).

Солманская—(Богословской вол.) уѣздн. земст. Откр. въ 1901 г. Завѣд.—(вакансія). Книгъ 1600 т. (г. Череповецъ).

Устье-Угольская—(Устьугольской вол.) уѣздн. земства. Откр. въ 1897 г. Завѣд.—кр. Анна Тим. **Куликова**. Книгъ 521 т. (г. Череповецъ).

Уломская—содерж. на сред. част. лицъ съ пособіемъ отъ уѣзд. зем. Откр. въ 1903 г. Завѣд.—учит. Вас. Ант. **Антиповъ**. Книгъ 843 т. (почт. отдѣл. Клопузово).

Федотораменская—(Федоторам. вол.). Открыта въ 1898 г. Завѣд.—вол. писарь Лука Ив. **Пахомовъ**, Книгъ 720 т. (почт. отд. Станъ).

Чаромская—Откр. въ 1904 г. Книгъ 287 т. Завѣд.—свещ. Ал-ѣй Евл. **Преображенскій**.

Чудская—(Шухободской вол.) уѣзднаго земст. Откр. въ 1895 г. Завѣд.—учит. Марія Викт. **Громцова**. Книгъ 625 т. (г. Череповецъ).

Яконская—(Богословской в.) уѣздн. земства. Откр. въ 1901 г. Завѣд.—(вакансія). Книгъ 771 т. (г. Череповецъ).

Управление уѣзднаго воинскаго начальника.

Воинскій начальникъ—подплк. Алдръ Вас. Крестниковъ; дѣлопр.—жск. Алдръ Алдр. Брешко-Брешковскій.

Благочинные церквей:

По гор. Череповцу: соб. прот. Евл. Никл. Пріоровъ (онъ же и благ. 1-го окр.); по уѣзду: 2-го окр.—свщ. Алдръ Ив. Свѣтловъ, 3-го окр.—свщ. Ал-ѣй Степ. Нелазскій, 4-го окр.—прот. Матв. Ив. Розовъ, 5-го окр.—свщ. Никл. Андр. Орловъ, 6-го окр.—(и. д.) свщ. Вас. Алдр. Фаворскій, 7-го окр.—свщ. Алдръ Андр. Свѣтловскій.

Священники церквей гор. Череповца*):

Воскресенскаго собора—прот. Евлампій Никл. Пріоровъ, свщ. Никл. Афан. Хильтовъ, Никл. Ив. Соколовъ, Благовѣщенской (1)—Ст. Фед. Тринитатовъ и Вас. Ив. Хильтовъ.

Священники церквей Череповецкаго уѣзда:

Антипинской (2)—Кир. Барабановъ, Алексинской (3)—Пав. Филадельфинъ, Андогской Богоявленной и Крестовоздвиженской (4)—Алдръ Вас. Троицкій, Андогско-Успенской (4)—Алдръ Архангельскій, Борисовской (1)—Ал-ѣй Пет. Орнатскій, Борисоглѣбской (2)—Ал-ѣй Іоан. Виноградовъ, Богородской (1)—Вас. Никл. Розовъ, Богословско-Крестовоздвиж. (1)—Мих. Нил. Лебедевъ, Большедорской (5)—Вас. Дм. Правитскій, Ваучской (5)—Алдръ Андр. Свѣтловъ, Веретьевско-Благовѣщенской (2)—Алдръ Пет. Перкатовъ, Воронинской (6)—Вас. Меф. Цвѣтковъ, Выксинской (7)—Мих. Смирновъ, Великосельской (4)—Влад. Рубиновъ, Городищской (6)—Вас. Алдр. Фаворскій, Гришкинской (5)—Кирил. Никл. Голубевъ, Даргунской (6)—Никл. Ив. Ильинскій, Дементьевской (1)—Никл. Евг. Николаевскій, Долгослободской (2)—Леон. Щегловъ, Досиоевской (7)—Алдръ Соколовъ, Дмитріевской (5)—Никандръ

*) Цифры, поставленныя послѣ названія церквей, означаютъ благочинническіе округи къ которымъ принадлежатъ церкви.

Вас. Ждановъ, Едомской (6)—Алдръ Конст. Добротинъ, Елизаровской (3)—Ал-ѣй Мудролюбовъ, Ершовской (6)—Алдръ Пет. Богоявленскій, Заболотской (5)—Никл. Андр. Орловъ, Запогостьской (2)—Вас. Іоан. Рябининъ, Замошье-Леушенскаго жен. мон. (7)—Никл. Старопольскій, Никл. Ив. Любецкій и Никл. Пав. Шиловскій, Ивановской (3)—Вас. Ив. Троицкій, Ильинско-Владимирской (1)—Дм. Нил. Лебедевъ, Ирмовской (2)—Афан. Исаакіев. Обрядинъ, Колѣнецкой (2)—Мих. Евдок. Кудеминъ, Конечновской (6)—Никл. Новоденскій, Козохотской (6)—Пав. Поповъ, Ковжской (2)—Ал-ѣй Евсев. Колчачскій, Кондашеской (5)—Никл. Сем. Ермоловъ, Крутецкой единовѣрческой (2)—Пав. Ив. Смирновъ, Куриловской (5)—Пет. Ив. Раменскій, Лохотско-Введской (2)—Мих. Братолюбовъ, Ламской пуст. (3)—Пет. Іоан. Воскресенскій, Логинской (7)—Алдръ Алдр. Свѣтловскій, Луковской (1)—Мих. Пав. Тюльпановъ, Любецкой (7)—Пав. Зах. Бѣлоликовъ, Мороцкой (7)—Іоаннъ Орнатскій, Муравьевской (7)—Леон. Никл. Новоденскій, Михайловско-Преображенской (4)—Вас. Пет. Смирновъ, Нелазской (3)—Мих. Садоф. Поповъ, Никитско-Ягановской (2)—Никл. Тим. Изюмовъ, Носовской (1)—Кир. Цвѣтковъ, Новорговской (3)—Никл. Ив. Покровскій, Ольховско-Казанской (7)—Пав. Фед. Фрегатовъ, Пѣтухской (4)—Алдръ Тюльпановъ, Пусторадицкой (4)—Алдръ Вас. Филадельфинъ, Плишкинской (6)—Никл. Викт. Юрьевъ, Раменско-Николаевской (5)—Влад. Вас. Стратановскій, Романовско-Васильевской (3)—Ал-ѣй Ив. Бѣлокиковъ, Романовско-Христорожденственной (3)—Вас. Алдр. Прозоровскій, Старорговской (3)—Пет. Козинъ, Становско-Воскресенской (4)—Алдръ Братолюбовъ, Судбищской (6)—Іоаннъ Як. Увѣровъ, Турховской (3)—Вас. Сем. Ливанскій, Уломской (5)—Іоаннъ Садоф. Поповъ и Никл. Сем. Ермоловъ, Усищевской (6)—Пет. Ив. Любомудровъ, Утрюмовской—(2)—Викт. Лебедевъ, Устье-Угольской (2)—Ал-ѣй Великославинскій, Чаромской (2)—Алдръ Ив. Свѣтловъ и Ал-ѣй Евламп. Преображенскій, Чудской (3)—Мих. Андр. Мирославскій, Чуровской (2)—Іоаннъ Зах. Бѣлоликовъ и Алдръ Никл. Соловьевъ, Черозерской (2)—Ал-ѣй Іосиф. Богоявленскій, Шеконской (1)—Мих. Орнатскій, Шухободской (3)—Іоаннъ Пав. Ильинскій, Шухтовско-Ильинской (3) Ал-ѣй Ст. Нелазскій, Шухтовско-Покровской (3)—Никл. Ив. Розовъ, Ямышевской (3)—Іоаннъ Алдр. Троицкій, Яргомской (3)—Викт. Алдр. Сапожниковъ, Федотораменской (4) Матв. Ив. Розовъ.

Череповецкое вольное пожарное общество.

Предсѣдатель правлен.—(вакансія); члены: куп. Мих. Киріак. Носыринъ, куп. сынъ Фед. Мих. Мостофинъ, мѣщ. Никл. Плат. Соколовъ, Пав. Вас. Лобачевъ, Вас. Глѣб. Глыбинъ, кр-нъ Афан. Вас. Черняевъ, учит. Георг. Як. Егоровъ.

Сельско-хозяйственные общества:

Остѣвское. Предсѣдатель—Вас. Арс. Волочугинъ; секрет.—Вас. Никит. Никитинъ; казначей—Вас. Егор. Ипатовъ (дер. Осѣвское, Шухтов. вол.).

Усищевское. Предсѣдатель—Вас. Алдр. Алектровъ; товарищ. предсѣдат.—Пет. Пав. Мурашевъ; казначей—свящ. Пет. Ив. Любомудровъ; секрет.—Алдръ Пав. Аргировскій (село Усищево).

Уломское. Предсѣдатель—Ал-ѣй Денис. Сандальневъ; товарищ. предсѣд.—свящ. Никл. Сем. Ермоловъ; секрет.—поч. гр. Вас. Антип. Антиповъ (ст. Клопузово, село Уломъ).

Яриомжское. Предсѣдатель—свящ. Викт. Алдр. Сапожковъ; товарищ. предсѣд.—Пет. Фед. Виноградовъ; секрет.—Марія Вас. Колосова (Дементьевской вол.).

Череповецкое общество пчеловодства.

Предсѣдатель—Вас. Антип. Антиповъ; товар. предсѣдателя—Пав. Никл. Казанскій; члены совѣта: Алдръ Дормид. Коровкинъ, Арс. Прок. Смирновъ и Ал-ѣй Діонис. Сандальневъ.

Череповецкое благотворительное общество.

Предсѣдатель—Никл. Ив. Потаповъ; члены: Афан. Вас. Черяевъ, Влад. Ив. Бурлей, Ал-дръ Ив. Волковъ, Андр. Сосип. Волковъ, Никл. Вас. Вьюновъ, Алдръ Филип. Красильниковъ, Никита Пав. Свиньевъ (онъ же секрет.), Никл. Плат. Соколовъ (онъ же казначей) и Кирилль Алдр. Петровъ.

Домъ трудолюбія (въ гор. Череповцѣ).

(уг. Александровскаго просп. и Крестовой ул.).

Товар. предсѣдат.—инж.-техн. Вас. Ив. Милютинъ; члены совѣта: куп. Алдръ Ив. Афанасьевъ, Алдра Андр. Волкова, Ал-ѣй Ив. Волковъ, мѣщ. Вас. Прок. Волковъ, куп.: Вас. Дм. Высоцкій, Дм. Ал-ѣев. Горбаненко, куп. сын. Никл. Дм. Горбаненко, куп.: Мих. Кириак. Носыринъ, Фед. Мих. Мостофинъ, Ив. Ефрем. Шаргинъ, кр-нъ Як. Анис. Погодинъ; казначей—мѣщ. Никл. Плат. Соколовъ.

Вахолькинское общество потребителей.

(Андогская вол.).

Члены правленія: Ив. Никл. Орловъ, Алдръ Дм. Смѣловъ, Никл. Никл. Соколовъ; и. д. секретаря—Дм. Пет. Бѣловъ.

Общество потребителей Успенской слободы и села Луковца.

(г. Череповецъ, казенный Луковецкій лѣсоп. заводъ).

Предсѣдатель—Казим. Игнат. Легасъ; казначей—Евг. Ив. Гусевъ; секретарь—Илья Викт. Волковъ.

Практикующіе врачи:

Марія Пет. Воскресенская (г. Череповецъ), Никл. Алдр. Полянскій (с. Ерга), Алдръ Ив. Ильинскій (г. Череповецъ), Григ. Серг. Калантаровъ (г. Черепов.), Андр. Матв. Квашенкинъ (г. Череповецъ), Дм. Ал-ѣев. Крюковичъ (г. Черепов.), Фед. Григ. Берковъ, Алдра Алдр. Ильинская (г. Черепов.), Серг. Дм. Испалатовскій (с. Кисово).

Аптека Череповецкаго уѣзнаго земства (Торговая площадь); Управ. аптекою—провизоръ Пет. Никит. Петровъ, 2-й провизоръ—Вас. Никл. Полетаевъ; помощ. — Алдръ Альбин. Швейко, Викент. Казим. Дайлитко и Мих. Мих. Изергинъ.

Агенты страховыхъ обществъ по Череповецкому уѣзду.

Страховые агенты Новгород. губ. земства по Череповецкому уѣзду: 1-го уч.—Конст. Ив. Липинъ, 2-го уч. Алдръ Сем. Смирновъ.

Страх. общ. «Россія»—Вас. Глѣб. Глыбинъ (г. Череповецъ, Торговая площ., соб. домъ).

«Сѣвернаго» стр. общ.—Пав. Егор. Адриановъ (г. Череповецъ).

«Перваго Россійскаго» страх. общ.—Кир. Алдр. Петровъ (г. Череп.).

Страх. общ. «Якорь»—Арс. Севаст. Крјулинъ (г. Череповецъ).

Стр. общ. «Саламандра»—Пет. Тим. Семаго (г. Череповецъ).

Пассажирское пароходство Милютиныхъ по р. Шекснѣ.

Директорг-распоряд. инж.-тех. Вас. Ив. Милютинъ; управл. пароход. Никл. Ив. Тарасовъ; бухгалт.—Герас. Тих. Чистяковъ.

Гор. Кирилловъ.

Уѣздный предводитель дворянства—Ив. Матв. Тютрюмовъ.

Уѣздное Полицейское Управленіе.

Уѣздный исправникъ—(вакансія); помощ.—ка. Ив. Алдр. Ершовъ; секретарь—Никл. Ал-ѣев. Курляндскій; столонач.: нч. Никл. Алдр. Богдановъ и нч. Ив. Филип. Хлѣбниковъ; регистраторъ—квр. Алдръ Алдр. Максимовъ; полицейск. надзир.—тгс. Пав. Никл. Пахомовъ; станов. пристава: 1-го ст.—ка. Алдръ Ил. Кисовскій (въ г. Кирилловѣ), 2-го ст.—вр. и. д. квр. Клавд. Сосип. Никитскій (въ с. Вашкахъ).

Уѣздный врачъ—ка. Виссар. Иллар. Кузьминъ.

Городовой врачъ—кс. Иоакимъ Янжел. Нодельманъ.

Уѣздный Съездъ.

Предсѣдатель—уѣздный предводитель дворянства; члены: уѣздный членъ окруж. суда, земскіе начальники уѣзда и (въ администрат. присут.), предсѣд. уѣзд. земск. управы, уѣздный исправникъ и податной инспекторъ; секретарь—(и. д.) пот. поч. граж. Евг. Григ. Медвѣдевъ.

Земскіе начальники: *) 1-го уч.—кс. Іосиф. Игн. Бушинскій, 2-го уч.—(вакансія), 3-го уч.—поруч. зап. Арсен. Алдр. Кузьминъ, 4-го уч.—ост. капит. 2-го ранга Мих. Дормид. Трубниковъ, 5-го уч.—поруч. зап. Конст. Пав. Киснемскій.

Уѣздное по воинской повинности присутствіе.

Предсѣдатель—уѣздный предв. дворян.; члены: уѣздный исправникъ, воинскій нач., членъ земской управы (по назнач. управы), членъ отъ город. управы мѣщ. Авдр. Андр. Шушеринъ, избран. земск. собранія двор. Пет. Вас. Ратьковъ, Никл. Як. Богдановъ и Григ. Матв. Матвѣевъ; дѣлопр.—нч. Ал-ѣй Ал-ѣев. Константиновъ.

*) Адреса земскихъ начальниковъ см. во 2-й части.

Дворянская Опека.

(Въ гор. Бѣлозерскѣ).

Уѣздное Земское Собраніе.

Предсѣдатель—предводв. дворян.; Гласные отъ 1-го избирательнаго собранія: Алдръ Никл. Богдановичъ, Іосифъ Игн. Бушинскій, Конст. Пав. Киснемскій, Анат. Алдр. Панинъ, Пет. Вас. Ратьковъ, Алдръ Матв. Тютрюмовъ, Викт. Матв. Тютрюмовъ, Ив. Матв. Тютрюмовъ, Игорь Матв. Тютрюмовъ, Леон. Матв. Тютрюмовъ; отъ 2-го избирательнаго собранія: Никл. Як. Богдановъ, Алдръ Пав. Вересовъ, Фед. Ал-ѣв. Сукинъ, Григ. Алдр. Вальковъ, Никл. Зосим. Маркеловъ; отъ сельскихъ общест.: Іосифъ Як. Русаковъ, Ил. Ив. Куклиновъ, Никл. Нест. Каширинъ, Мих. Вас. Сѣнковъ, Вас. Епимах. Ларинъ, Григ. Матв. Матвѣевъ, Ал-ѣй Виссар. Потапинъ, Матв. Никл. Уховъ, Вас. Калистр. Каргановъ, Викт. Флегон. Костюнинъ, Андр. Пет. Рюминъ, Вас. Григ. Пѣтуховъ: представ.: отъ казны—Францъ Максим. Карльсъ, отъ удѣла—Конрадъ Пав. Ромашко и отъ духовн. вѣд.—свщ. Кирилло-Казанск. собора—Пав. Алдр. Лѣсницкій, город. голова—Андр. Андр. Шушеринъ.

Уѣздная Земская Управа.

Предсѣдатель—двор. Никл. Евстаф. Козловскій; члены: крест. Вас. Григ. Пѣтуховъ и (отъ правительства) клр. Тимоф. Пет. Россиневичъ; секретарь—мѣщ. Алдръ Полик. Никоновъ; бухгалтеръ—мѣщ. Ив. Ив. Николаевъ; земскій страх. агентъ—пот. поч. гр. Пав. Ал-ѣв. Смирновъ; уѣздный техникъ—Алдръ Іосиф. Шишпановъ.

Земскіе врачи: пригородный въ гор. Кирилловѣ—кс. Іоакимъ Як. Нодельманъ и Никл. Никл. Виноградовъ, 2-го уч.—Великославинскаго—Влад. Ил. Гурьяновъ, 3-го уч.—Вашкинскаго—Сераф. Ал-ѣв. Рождественскій, 4-го уч.—Петропавловскаго—Никл. Мих. Николаевскій и 5-го уч.—Огибаловскаго—Илларіонъ Гавр. Тогонидзе.

Эпидемическій врачъ Новгород. губер. земства по Кирилловскому у.—Ольга Пав. Токмачева.

Ветеринарный врачъ Новгород. губер. земства по Кирилловскому у.—Фед. Алдр. Травинскій.

Агрономъ Новгород. губер. земства по Кирилловскому у.—Вас. Никл. Ильяшевичъ.

Гласные Думы.

Алдръ Зах. Холмовскій, Никл. Ив. Желвачковъ, Алдръ Сем. Мининъ, Ал-ѣй Ив. Ольховскій, Ив. Ив. Николаевъ, Пав. Ив. Тельновъ, Алдръ Матв. Семеновскій, Вас. Ив. Звозсковъ, Фед. Мих. Токаревъ, Никл. Никл. Бакуновъ, Кирилль Андр. Силантьевъ, Пет. Вас. Кузнецовъ, Конст. Пав. Ламанскій, Дм. Ив. Масленниковъ, Андр. Андр. Шушеринъ, Никл. Ив. Пановъ, Пав. Мих. Погодинъ, Никл. Осип. Костаревъ, Алдръ Алдр. Покровскій, Никл. Алдр. Добряковъ.

Городское Общественное Управленіе.

Городской голова—мѣщ. Андр. Андр. Шушеринъ; помощ.—мѣщ. Алдръ Матв. Семеновскій; секрет.—двор. Ал-ѣй Ив. Ольховскій.

Сиротскій судъ.

Предсѣдатель—городской голова; члены: мѣщ. Вас. Алдр. Чухинъ и (вакансія).

Почтово-телеграфныя учрежденія:

Кирилловская почт.-тел. конт. V кл.; начальн.—нс. Никл. Серг. Легатовъ; помощ. его—клр. Алдръ Іосиф. Кузьминъ.

На прист. Ивановъ Боръ, почт.-тел. отд.; начальн.—ка. Пав. Вас. Харламовъ.

На прист. Ниловицахъ, почт.-тел. отд.; начальн.—и. д. нч. Алдръ Алдр. Рухманъ.

Никольско-Торжское. почт. отдѣл.; начальн.—клр. Леонидъ Фед. Нумеровъ.

Волостные старшины:

Бураковской вол.—Пав. Ив. Ганичевъ, Введенской—Мих. Пет. Мартыновъ, Вогнемской—Ив. Ив. Кононовъ, Великославинской—Ал-ѣй Феокт. Маловъ, Воскресенской—Вас. Пет. Свистулинъ, Зауломской—Викт. Флегонт. Костюнинъ, Казанской—Вас. Вас. Дятловъ, Монастырской—Фед. Фед. Вѣркинъ, Никольской—Ег. Аф. Митинъ, Островской—Матв. Дм. Дммтріевъ, Петропавловской—Дормид. Алдр. Матюшичевъ, Печенгской—Ал-ѣй Вас. Васинъ, Цунемской—Вас. Ар. Веревкинъ, Покровской—Ал-ѣй Григ. Ермиловъ,

Прилуцкой—Шарф. Алѣев, Іоновъ, Рамашевской—Ив. Пет. Лазаревъ, Спасской—Алдръ Кирил. Чашинъ, Талицкой—Никиф. Осип. Ленинъ, Тигинской—Ардал. Евст. Цивилевъ, Хотѣновской—Кузьма Степ. Новожиловъ, Ферапонтовской—Егоръ Никит. Рыкшинъ, Ухтомо-Вашкинской—Пет. Вас. Мыловъ и Шубачской—Апол. Сем. Кирсановъ.

Уѣздный членъ Окружнаго Суда—дсс. Никл. Адольф. Витте.

Судебные слѣдователи: 1 уч. (и. д.) ттс. Ник. Ник. Шнейдеръ; 2-уч.—ттс. Стеф. Іосиф. Жижневскій.

Судебный приставъ—(и. д.) кск. Иліод. Ив. Лавровъ (г. Бѣлозерскъ).

Нотариусъ—ка. Пав. Алдр. Веселовскій.

Т ю р ь м а.

Начальникъ тюрьмы—нс. Як. Ив. Олимпіевъ; староста тюремной церкви—сс. Дм. Евг. Кьяндскій; врачъ—Іоак. Як. Нодельманъ.

Уѣздное отдѣленіе общества попечительнаго о тюрьмахъ.

Предсѣдатель—сс. Дм. Евг. Кьяндскій; директора: уѣздный предвод. дворянства, уѣздный исправн., товарищъ прокур. окружн. суда, уѣздн. членъ, предсѣд. уѣздн. зем. управы, городской голова, уѣздный врачъ, наст. Казанск. соб., куп. Пав. Ал. Симоновъ, Григ. Алдр. Вальковъ (казначей отд.), пот. поч. граж. Серг. Пав. Андреевъ, ка. провизоръ Эдуардъ Юльев. Сурковъ, Дм. Дм. Новинскій, сс. Влад. Никл. Полонскій, куп. Алдръ Андр. Котовъ и Алдръ Алдр. Покровскій.

Податной инспекторъ.

Сс. Влад. Никл. Полонскій; помощн. его—гск. Стан. Алдр. Глѣбоко.

Городское по квартирному налогу присутствіе.

Предсѣдатель—подат. инспект.; члены: мѣщ. Пав. Мих. Погодинъ, Андр. Андр. Шушеринъ, Ив. Ив. Николаевъ, Никл. Осип. Костаревъ.

Раскладочное по промысловому налогу присутствіе.

Предсѣд.—податной инспекторъ; члены: ка. Дм. Конст. Агафоновъ, кр. Дм. Ив. Савинъ, куп. Алдръ Алдр. Покровскій, Никл. Фад. Зайцевъ,

кр. Іосифъ Як. Русановъ, мѣщ. Андр. Андр. Шушеринъ и лич. поч. граж. Григ. Алдр. Вальковъ и кандидаты: куп. Пав. Мих. Погодинъ, мѣщ. Андр. Ив. Погорѣльскій, кр. Андр. Пет. Рюминъ и Мих. Вас. Сѣнковъ.

К а з н а ч е й с т в о .

Казначей—ис. Дм. Дм. Новинскій; бухгалт.—старшій, клр. Пет. Никл. Обоницкій; кассиръ 1-го разр.—кск. Вас. Вас. Олоцкій, бухгалтеръ 1-го разр.—нч. Фед. Вас. Полянскій, 2-го разр.—нч. Ив. Як. Ивановъ и нч. Ал-ѣй Никл. Дементьевъ.

Государственная сберегательная касса.

Завѣд. кассою—казначей Дм. Дм. Новинскій; контролеръ—клр. Пет. Никл. Обоницкій.

Акцизное управленіе 3-го округа.

(Въ гор. Бѣлозерскѣ).

Городской Общественный Банкъ.

Директоръ—куп. Никл. Фед. Зайцевъ; товар. его—мѣщ. Вас. Сем. Маленьковъ и мѣщ. Пав. Вас. Звосковъ; бухгалт.—Дм. Ив. Масленниковъ.

Кирилловское ссудо-сберегательное товарищество.

(Гор. Кирилловъ).

Распоряд.—Дм. Ив. Масленниковъ; члены: Ив. Ив. Николаевъ, Никл. Леонтьев. Бакуловъ.

Кредитныя товарищества:

Кирилловское. Предсѣдатель—Алдръ Матв. Тютрюмовъ; товарищъ предсѣд.—Алдръ Поликарп. Никоновъ; члены: Филип. Фед. Воскресенскій, Вас. Матв. Залѣскевичъ, Ив. Алдр. Звѣздинъ.

Киснемское. Предсѣдатель—Мих. Ив. Даниловъ; члены: Ив. Степ. Козинъ, кр. Вас. Алдр. Кузнецовъ (д. Монастырск., Монастырск. вол.).

Кирилловская уѣздная землеустроительная комиссія.

(Помѣщ. въ домѣ А. П. Спириной).

Предсѣдатель—уѣздный предвод. дворян.; непремѣн. членъ—кск. Дм. Авенир. Чириковъ; члены: предсѣд. земск. управы, уѣздный членъ окружн. суда, податн. инспекторъ, лѣсничіе Кирилловскаго и Ухтомскаго лѣсничествъ, управляющій Кирил. удѣл. имѣн., отъ земства: кр. Іосифъ. Як. Русаковъ, куп. Ив. Фед. Потанинъ-Зайцевъ, представит. отъ кр-нѣ Андр. Никанор. Никаноровъ, Алдръ Никиф. Шумиловъ и Мих. Пет. Рябковъ; и. д. секретаря—Фед. Никиф. Каруличевъ.

Л ѣ с н и ч і е:

Кирилловск. лѣснич.—(вакансія) (г. Кирилловъ); Ухтомск. лѣснич.—(вакансія) (г. Кирилловъ).

Вологодскій Удѣльный Округъ въ предѣлахъ Новгородской губ.

Управл. имѣніями: 1-мъ Кириллов. VII кл.—кс. Конрадъ Алдр. Пав. Ромашко (г. Кирилловъ), 2-мъ Петропавл. VII кл.—ка. Конст. Конст. Китаевъ (г. Кирилловъ, с. Петропавл.), 3-мъ Индожан. VII кл.—клр. Никл. Прокопьев. Поповъ (ст. Кречетовская, д. Якимовская), 4-мъ Онежскимъ VII кл.—нс. Никл. Леонид. Саблинъ (ст. Лухтома, М.-Я.-Арх. ж. д.), 5-мъ Бекетовскимъ VI кл.—нс. Иванъ-Ремигій Осип. Менжинскій (ст. Вожега, Моск. Яр. Арх. жел. дор.), 7-мъ Кречетовскимъ VII кл.—ка. Вячесл. Евпл. Николаевъ (почт. ст. Кречетово); подлѣсничіе: 1-го имѣнія—нч. Ив. Фед. Слѣпухинъ, 2-го и 3-го—нч. Пав. Никл. Шушпановъ, 4-го—нч. Вас. Адриан. Костыревъ, 4 и 7-го—Алдръ Алдр. Букштейнъ, 5 и 6-го—нч. Конст. Мих. Кудрявцевъ.

Уѣздный Училищный Совѣтъ.

Предсѣдатель—уѣздный предвод. двор., члены: инсп. народн. учил. 7-го района, отъ мин. народ. просв.—учит.-инсп. городск. учил. Вас. Арсен. Свѣтловъ, отъ мин. внут. дѣлъ—уѣздный исправникъ, отъ духовн. вѣд.—прот. Кириллъ Никанор. Виноградовъ, отъ земства: предсѣдат. управы, Никл. Як. Богдановъ и Никл. Зосим. Маркеловъ, отъ города—секрет. гор. управы Ал-ѣй Ив. Ольховскій.

Инспекторъ народн. училищъ Новг. губ. 7-го района—сс. Вас. Пет. Корнаковъ.

Отдѣленіе епархіального училищнаго совѣта.

(Въ гор. Кирилловѣ).

Предсѣдат.—прот. Казанскаго собора Кирилл. Никанор. **Виноградовъ**; члены: свящ.: Городецкой церкви **Іоаннъ Пет. Подобѣдовъ**, Казанск. соб. Ал-ѣй Никл. **Діакононовъ**, смотрит. духовн. учил. сс. Алдръ Афан. **Раменскій**, помощ. смотр. сс. Евг. Пет. **Голубевъ** и учителя духов. училища; сс. Леон. Никл. **Церковницкій** (онъ же дѣлопр.), сс. Дм. Евг. **Кьяндскій**, нс. Евстаф. Вас. **Піотуховичъ** (онъ же и казначей), свящ. Вознесен. церк. Алдръ Андр. **Мирославскій**, и всѣ благочин. уѣзда. всѣ земскіе начальн. уѣзда; отъ города— Ал-ѣй Ив. **Ольховскій**, уѣздный наблюдатель школъ церк.-прих. и грамоты свящ. Казан. соб. Пав. Алдр. **Лѣсницкій**, отъ мин. народ. проsv.—инспект. народ. учил. сс. Вас. Пет. **Корнаковъ**.

Женская гимназія.

Педагогическій совѣтъ. Предсѣдатель—нс. Вас. Арсен. **Свѣтловъ**; нач.— оконч. Бестуж. выс. жен. кур.—Екат. Никл. **Чижилова**; преподават.: свящ. Ал-ѣй Никл. **Діаконовъ**, Влад. Дм. **Щегловъ**, Конст. Конрад. **Цѣхановскій**, нс. Алдръ Афан. **Раменскій**, нс. Евг. Пет. **Голубевъ**, Алдра Всевел. **Петровскій-Ильенко**, Зинаида Ив. **Григорьева**, Вѣра Влад. **Травинская**, Зинаида Ив. **Коваленкова**, Алдра Алдр. **Ковырзина**, Над. Влад. **Фростъ**, Пав. Ив. **Лапинъ**, Ив. Ив. **Захаровъ**; классн. надзир.: Лидія Алдр. **Голубева**, Над. Алдр. **Раменская**, Елиз. Алдр. **Холмовская** и Валентина Алдр. **Ольховская**.

Попечительный совѣтъ. Предсѣдатель—Ал-ѣй Ив. **Ольховскій**; члены: отъ земства—Григ. Алдр. **Вальковъ**, Ив. Матв. **Тютрюмовъ** и Никл. Из. **Маркеловъ**, отъ города—Евг. Пет. **Голубевъ**, прот. Кирилл. Никл. **Виноградовъ**, Дм. Евг. **Кьяндскій**, Никл. Осип. **Костаревъ**, Алдръ Зах. **Холмовскій** и Дм. Ив. **Маслениковъ**, городск. голова Андр. Андр. **Шушеринъ**.

Городское 3-хъ классное училище.

(Набережная Долгаго озера).

Почетный смотр.—личн. почет. гр. Григ. Алдр. **Вальковъ**; учит.-инспект.—нс. Вас. Арсен. **Свѣтловъ**; законоуч.—прот. Кир. Никан. **Виноградовъ**; учит.: сост. въ X кл. Арс. Мих. **Бутиковъ** и сост. въ X кл. Ив. Ив. **Захаровъ** и Вас. Ив. **Русановъ**; врачъ—(вакансія).

Духовное училище.

Смотритель—сс. Алдръ Афан. Раменскій; помощ. его—сс. Евг. Пет. Голубевъ; учит.: сс. Леон. Никл. Церковницкій, нс. Евстаф. Вас. Піотуховичъ, нс. Конст. Никл. Ильинскій, сс. Дм. Евг. Кьяндскій, ка Ал-ѣй Алдр. Измайловъ; надзират.: Ал-ѣй А. Измайловъ и свящ. Пав. Никл. Дьяконовъ; врачъ—кс. Іоакимъ Як. Нодельманъ; блюст. по хоз. части—прот. Кирил. Никан. Виноградовъ.

Управленіе училища. Предсѣдатель—смотрит. учил.; члены: помощ. смотрит. Евг. Пет. Голубевъ, учит. Евстаф. Вас. Піотуховичъ (онъ же дѣлопр. правл.), отъ духов.: свящ.: Алдръ Андр. Мирославскій, Пав. Алдр. Лѣсницкій и Ал-ѣй Евсѣев. Колкачскій.

Петропавловская Талицкая второклассная школа.

(г. Кириловъ, село Петровское, Талицкой вол.).

Попечит.—куп. Алдръ Андр. Котовъ; завѣд. школою—законоучит. свящ. Пав. Алдр. Крупновъ (онъ же законоучит. и въ образцовой школѣ); учит.: ттс. Ив. Дм. Тихомировъ, ттс. Алдръ Ив. Инопинъ и Ив. Конст. Волоцкій; учит. образцов. школы—Анна Пав. Тихомирова.

Городскія приходскія училища:

Кирилловское приходское мужское училище. Законоучит.—свящ. Алдръ Андр. Мирославскій; завѣд. учил.—Вас. Ив. Русановъ; учит.: Леон. Мих. Семеновскій и Пав. Евстигн. Сорокинъ.

Кирилловское женское приходское училище. Законоуч.—свящ. Алдръ Андр. Мирославскій; завѣд. учил.—Марія Евг. Кьяндская; пом. учит.—Марія Орест. Ооменко.

Лукинское. Приходское училище—свящ. Пав. Никл. Дьяконовъ; завѣд. училищ.—Аркад. Степ. Патаповъ.

Библіотеки гор. Кириллова:

Кирилловская городск. обществен. библіот. Содерж. на средства гор. общ. управл. и уѣз. зем. Откр. въ 1882 г. Завѣд.—Ал-ѣй Ив. Ольховскій. Книгъ 5309 т.

Безплатная народная библиотека-читальня уѣз. ком. попеч. о народ. трезв. Откр. въ 1901 г. Завѣд.—Ольга Никл. Добрянова. Книгъ 685 т., названій 649.

Библиотеки-читальни по Кирилловскому уѣзду:

Балтазерская—(Покровской вол.) уѣз. ком. попеч. о народ. тр. Откр. въ 1908 г. вр. Завѣд.—учит. П. Попова. Книгъ назв. 354 (г. Кирил.).

Березовская—(Никольской вол.) уѣз. ком. попеч. о народ. тр. Открыта въ 1905 г. Завѣд.—учит. Вас. Вас. Орнатскій. Книгъ 562 т., назв. 442 (ст. Кречетово).

Бураковская—(Бураковской в.) уѣз. ком. попеч. о народ. тр. Открыта въ 1902 г. Завѣд.—уч. Серг. Викт. Дрочневъ. Книгъ 403 т., назв. 286 (г. Кирилловъ).

Вазеренецкая—(Ферапонтовской вол.) уѣздн. зем. Открыта въ 1908 г. Завѣд.—учит. Анна Пет. Георгіевская. Книгъ 492 т., назв. 375 (г. Кирил.).

Васюковская—(Шубачской вол.) уѣздн. комит. попечит. о народ. трезв. Открыта въ 1902 г. Завѣд.—учит. М. Ф. Хлѣбникова. Книгъ 402 т., назв. 284 (г. Кирилловъ).

Вашкинская—(Ухтомо-Вашк. вол.) уѣздн. комитета попечит. о народн. трезв. Открыта въ 1901 г. Завѣд.—А. А. Богомоловъ. Книгъ 350 т., назв. 245 (г. Бѣлозерскъ).

Введенская—(Введенской вол.) уѣздн. комит. попеч. о народ. трезв. Откр. въ 1901 г. Завѣд.—уч. Гл. Ал. Маленькова. Книгъ 297 т., назв. 166 (г. Кирилловъ).

Вогнемская—(Вогнемской вол.) уѣздн. комит. попечит. о народн. трезв. Откр. въ 1900 г. Завѣд.—учит. Никл. Фед. Градовъ. Книгъ 488 т., назв. 289 (г. Кирилловъ).

Вожиска—(Казанской вол.) уѣз. ком. попеч. о народ. тр. Откр. въ 1902 г. Завѣд.—(вакансія). Книгъ назв. 340 т. (г. Кирилловъ).

Волокославинская—(Волокослав. вол.) уѣз. ком. попеч. о народ. трезв. Открыта въ 1901 г. Завѣд.—учит. Валер. Фед. Ивановъ. Книгъ 299 т. назв. 203 (Никольскій Торжокъ).

Волоцкая—(Шубачской вол.) уѣздн. комитета попечит. о нар. трезв. Открыта въ 1908г. вр. Завѣд.—учит. П. Нименовскій. Книгъ 529 т., назв. 341 (г. Кирилловъ).

Глазатовская—(Спасской вол.) уѣздн. комит. попеч. о народ. трезв. Открыта въ 1906 г. Завѣд.—учит. Миронія Пет. Цвѣткова. Книгъ назв. 547 т. (ст. Ивановъ Боръ).

Горицкая—(Зауломкой вол.) уѣзднаго земства. Откр. въ 1908 г. Завѣд.—учит. Анна Ив. Хвалынская. Книгъ 492 т., назв. 375. (г. Кирилловъ).

Дружинская—(Монастырской вол.) уѣзд. ком. попеч. о народ. тр. Откр. въ 1906 г. Завѣд.—Пикл. Як. Богдановъ. Книгъ 617 т., назв. 493 (г. Бѣлозерскъ).

Иткольская—(Прилуцкой в.) уѣз. ком. попеч. о народ. трезв. Откр. въ 1902 г. вр. Завѣд.—учит. Н. П. Калачевъ. Книгъ 492 т., назв. 492 (г. Кирилловъ).

Кленовская—(Введенской вол.) уѣздн. комит. попеч. о народ. трезв. Откр. въ 1905 г. Завѣд.—(вакансія) (г. Кирилловъ).

Кирилловская—уѣз. ком. попеч. о народ. тр. Откр. въ 1901 г. Завѣд.—О. Н. Добрякова. Книгъ 754 т., назв. 649 (г. Кирилловъ).

Колкачская—(Талицкой вол.) уѣзд. ком. попеч. о народ. тр. Откр. въ 1908 г. вр. Завѣд.—учит. А. И. Надпорожскій. Книгъ назв. 347 т. (Никольскій Торжокъ).

Колнобовская—(Прилуцкой в.) уѣз. ком. попеч. о народ. тр. Открыта въ 1908 г. Завѣд.—учит. Е. І. Калачева. Книгъ назв. 357 т.

Кьяндская—(Монастырской вол.) уѣз. ком. попеч. о народ. тр. Откр. въ 1906 г. Завѣд.—учит. Флегонт. Алѣев. Логиновъ. Книгъ 607 т., назв. 513 (г. Бѣлозерскъ).

Лоиновская—(Ухтомо-Вашк. в.) уѣз. ком. попеч. о народ. тр. Открыта въ 1908 г. вр. Завѣд.—учит. М. А. Соколова. Книгъ назв. 306 т. (г. Бѣлозерскъ).

Миачевская—(Вогнемской в.) уѣз. ком. попеч. о народ. тр. Откр. въ 1905 г. вр. Завѣд.—учит. І. Н. Крюкъ. Книгъ 514 т., назв. 492 (г. Кирил.).

Монастырская—(Монастырск. в.) уѣз. ком. попеч. о народ. тр. Откр. въ 1899 г. Завѣд.—учит. М. И. Даниловъ. Книгъ 149 т., названій 92 (г. Бѣлозерскъ).

Никольская—(Никольской в.) уѣз. ком. попеч. о народ. тр. Откр. въ 1901 г. Завѣд.—учит. А. М. Нефедовъ. Книгъ 482 т., названіе 457 (ст. Кречетова).

Оибаловская—(Воскресен. в.) уѣз. зем. Откр. въ 1899 г. Завѣд.—учит. Конст. Андр. Гуречевъ. Книгъ 809 т., назв. 366 (г. Кирилловъ).

Островская—(Островской в.) уѣз. ком. попеч. о народ. тр. Откр. въ 1903 г. Завѣд.—учит. Е. И. Звѣзда. Книгъ 495 т., назв. 495 (г. Бѣлозерскъ).

Петропавловская—(Петропавловской в.) уѣздн. зем. Откр. въ 1898 г. Завѣд.—учит. Вас. Ив. Шатуновъ. Книгъ 597 т., назв. 464 (г. Кирилловъ).

Падчеварская—(Казанской в.) уѣз. ком. попеч. о народ. тр. Откр. въ 1905 г. Завѣд.—уч. А. Ларина (г. Кирилловъ).

Прилуцкая—(Прилуцкой в.) уѣз. ком. попеч. о народ. тр. Откр. въ 1905 г. Завѣд.—учит. Л. Соколова (г. Кирилловъ).

Покровская—(Покровской в.) уѣздн. земства. Откр. въ 1899 г. Завѣд.—учит. Елиз. Мих. Тотуболина. Книгъ 406 т., назв. 320 (г. Кирил.).

Печенская—(Печенгской в.) уѣз. ком. попеч. о народ. тр. Откр. въ 1903 г. Завѣд.—учит. Игн. Серг. Петровъ. Книгъ 461 т., назв. 350 (г. Кирил.).

Пунемская—(Пунемской в.) уѣз. ком. попеч. о народ. тр. Откр. въ 1901 г. Завѣд.—учит. О. Н. Мурашева. Книгъ 371 т., назв. 352 (г. Кирил.).

Раменская—(Ферапонтовской в.) уѣз. ком. попеч. о народ. тр. Откр. въ 1908 г. Вр. Завѣд.—учит. А. Поспѣлова. Книгъ назв. 363 (г. Кирил.).

Рукинская—(Волокославинской в.) уѣз. ком. попеч. о народ. тр. Откр. въ 1908 г. Вр. Завѣд.—учит. М. Успенская. Книгъ назв. 273 (Никольскій Торжокъ).

Ромашевская—(Ромашевской в.) уѣз. ком. попеч. о народ. тр. Откр. въ 1902 г. Завѣд.—учит. Алдръ Андр. Купринъ. Книгъ 384 т., назв. 293 (г. Кирилловъ).

Соровская—(Вогнемской вол.) уѣзд. ком. попеч. о народ. тр. Откр. въ 1906 г. Завѣд.—учит. А. В. Смирнова. Книгъ 548 т., назв. 499 (г. Кирил.).

Спаская—(Спасской в.) уѣзд. ком. попеч. о народ. трезв. Откр. въ 1901 г. Завѣд.—учит. А. З. Дмитріевъ. Книгъ 400 т., назв. 345 (Ивановъ Боръ).

Талицкая—(Талицкой в.) уѣздн. земст. Откр. 1899 г. Завѣд.—учит. Вас. Ив. Матросовъ. Книгъ 641 т. названій 371 (г. Кирилловъ).

Тшинская—(Тигинской в.) уѣзд. ком. попеч. о народ. тр. Откр. въ 1901 г. Завѣд.—учит. Е. Озеровъ. Книгъ 447 т., назв. 348 (г. Кирил.).

Тордожская—(Казанской в.) уѣз. ком. попеч. о народ. тр. Откр. въ 1908 г. Вр. Завѣд.—учит. Л. Ольховская. Книгъ назв. 338 (г. Кирил.).

Уломская—(Заудомской вол.) уѣзд. ком. попеч. о народ. тр. Откр. въ 1902 г. Завѣд.—учит. Алдръ Алдр. Семеновъ. Книгъ 471 т., назван. 305 (Ниловицы).

Ухтомская—(Ухтомо-Вашк. в.) уѣзд. ком. попеч. о народ. тр. Откр. въ 1906 г. Завѣд.—учит. Ал-ѣй Ив. Николаевъ. Книгъ 651 т., назв. 538 (г. Бѣлозерскъ).

Ушаковская—(Островской в.) уѣз. ком. попеч. о народ. тр. Откр. въ 1908 г. Завѣд.—учит. Я. Вѣрняевъ. Книгъ назв. 338 (г. Бѣлозерскъ).

Харбовская—(Покровской в.) уѣз. ком. попеч. о народ. тр. Откр. въ 1908 г. Завѣд.—(вакансія). Книгъ назв. 350 (г. Кирилловъ).

Хотъновская—(Хотъновской в.) уѣзд. ком. попеч. о народ. тр. Откр. въ 1900 г. Завѣд.—учит. А. Т. Іутинъ. Книгъ 456 т., назв. 201 (ст. Тоболкино).

Ферапонтовская—(Ферапонтовской в.) уѣз. ком. попеч. о народ. трезв. Откр. въ 1901 г. Завѣд.—учит. Ф. Л. Додовъ. Книгъ 393 т., назв. 289 (г. Кирилловъ).

Чарондская—(Печенгевой в.) уѣз. ком. попеч. о народ. трезв. Откр. въ 1908 г. Вр. Завѣд.—уч. Е. Разумовская. Книгъ назв. 336 (г. Кирил.).

Чепцовская—(Никольской в.) уѣз. ком. попеч. о народ. трезв. Откр. въ 1908 г. Вр. Завѣд.—учит. К. Попова. Книгъ назв. 351 (ст. Кречет.).

Ярбозерская—(Покровской в.) уѣздн. зем. Откр. въ 1908 г. Завѣд.—учит. Пет. Ив. Хвалынскій. Книгъ 492 т., назв. 375 (Покровское вол. правленіе чрезъ г. Бѣлозерскъ).

Управленіе уѣзднаго воинскаго начальника.

И. д. воинскаго начальника—капит. Никл. Григ. Петровскій; дѣло-произв.—ис. Влад. Антон. Малишевскій.

Благочинные церквей.

По г. Кириллову: 1-го окр.—прот. Кирил. Никан. Виноградовъ, по уѣзду: 2-го окр.—свещ. Влад. Алдр. Третинскій, 3-го окр.—свещ. Алдръ Макс. Ѳоминь, 4-го окр.—и. д. свещ. Ник. Сиротинъ, 5-го окр.—свещ. Никл. Алдр. Третинскій, 6-го окр.—свещ. Конст. Макс. Ѳоминь, 7-го окр.—свещ. Алдръ Ив. Митропольскій, 8-го окр.—и. д. свещ. Фед. Бѣляевъ, 9-го окр.—свещ. Алдръ Посадковъ.

Священники церквей г. Кириллова *).

Казанскаго собора (1)—прот. Кирилъ Никл. Виноградовъ, свещ.: Пав. Андр. Лѣсницкій, Ал-ѣй Никл. Діаконовъ, Вознесенской (1)—Алдръ Андр. Мирославскій и Кладбищенской (1)—Никл. Пет. Смирновъ.

Священники церквей Кирилловскаго уѣзда.

Баботозерской (8)—Мих. Ив. Ручьевскій, Большешальской (Ошевенской) (6)—Вас. Ив. Хвалынскій, Бородаевской (3)—Фед. Дом. Смирновъ, Боросвидской (Георгіевской) (6)—Киръ Ив. Пучкинъ, Бороивановской (2)—

*) Цифры, поставленныя послѣ названія церквей, означаютъ благочинническіе округи къ которымъ принадлежатъ церкви.

Влад. Алдр. Третинскій, Боролицинской (9)—Ив. Ал-ѣв. Вѣщезеровъ, Вашкинской (9)—Ал-ѣй Пет. Мурашевъ, Вашпанской (2)—Ив. Вас. Смирновъ, Вещезерской (Христорожд.) (7)—Арк. Кузнецовъ, Вещезерской Петропавловской или Происх. Честныхъ Дрѣвъ (7)—Г. Инопинъ, Вещезерской Троицкой (7)—Никл. Хвалынскій, Вещезерской Богоявленской (7)—Гавр. Доримед. Державинъ, Вогненской (3)—Ал-ѣй Парвовъ, Волховской (2)—Г. Ѡаддеевъ, Волокославинской Николаевской (4)—Викт. Мих. Ѡерапонтовъ и Матв. Алдр. Охтинъ, Волокославинской Благовѣщенской (4)—Вас. Терціевъ, Вожгской (5)—Никл. Алдр. Третинскій, Волоцкой (7)—Алдръ Ив. Митропольскій, Горицкаго жен. мон. (1) Вас. Ал-ѣв. Вѣщезеровъ, и Ал-ѣй Пет. Смирновъ, Городецкой (1)—Іоаннъ Ал-ѣв. Подобѣдовъ, Дружинской (8)—Макаръ Матв. Боголюбовъ, Есюинской (3)—Пет. Фед. Кьяндскій, Звозской (Николаевской) (2)—Алдръ Ив. Раменскій, Индоманской (8)—Анат. Мих. Ѡерапонтовъ, Иткольской (8)—Никл. Ив. Янусовъ, Иткдობобровской (3)—Мих. Павловскій, Калининской (5)—Вас. Алдр. Измайловъ, Кемосельской-Благовѣщенской (8)—Серг. Лебедевъ, Кемосельской-Вознесенской (8)—Фед. Евг. Бѣляевъ, Кемосельской Покровской (8)—Ив. Любославскій, Киснемской (8)—Пет. Соболевъ, Кинжезерской (9)—Алдръ Фед. Фрегатовъ, Кіуйской (9)—Алдръ Стеф. Посадсковъ, Колкачской (4)—Мих. Гавр. Фрязиновъ, Колнобовской (3)—Алдръ Невскій, Коркучской (8)—Ал-ѣй Анемпод. Лавровъ, Ковжской (5)—Іоаннъ Вас. Хвалынскій, Кленовской Николаевской (3)—Алдръ Парм. Копыловъ, Кленовск. Богородицк. (5)—Ксеноф. Алдр. Борисовъ, Коротецкой (7)—Дорим. Гавр. Державинъ, Кирюгской (6)—Алдръ Яв. Мурашевъ, Кьяндской (9)—(вакансія), Липникской (5)—Пет. Мих. Ѡоминъ, Лупсарско-Архангельской (9)—Арс. Конст. Александроневскій, Лупсарско-Воскресенской (9)—Никл. Никл. Ѡедотовскій, Мунгской (7)—Алдръ Пав. Философовъ, Никитской (2)—Мих. Яв. Увѣровъ, С.-Никольской (2)—Никл. Пет. Столовскій, Нилободовской Покровской (4)—Никл. Іоан. Щегловъ, Нилободовской Параскевинской (4)—Авениръ Ив. Виноградовъ, Ниловецкой (2)—Ник. Пет. Мстиславскій, Павшезерской (9)—Дм. Конст. Дубенскій, Падчеварской (5)—Пет. Фирис. Орнатскій, Печенгско-Благовѣщенской (6)—Конст. Макс. Ѡоминъ, Подгородной Покровской (2)—Вас. Пет. Остроумовъ, Подгородной Ильинской (3)—Серг. Алдр. Третинскій, Польченгской (6)—Илья Фед. Кожинъ Прислонской (4)—Ал-ѣй Алдр. Хвалынскій, Пунемской (5)—Иринархъ Андр. Щегловъ, Пушторской (7)—Пет. Лавр. Майоровъ, Раменско-Зачатіевской (3)—Дм. Алдр. Лѣсницкій, Раменско-Чуженской (5)—Арк. Дм. Іонинъ, Роксомской (7)—Мих. Пав. Озеревскій, Ротковско-Введенской (5)—Ал-ѣй Христоф. Соболевъ, Ротковско-Троицкой (5)—Влад. Третинскій, Рукинской (4)—Вас. Іоан. Подобѣдовъ, Ситской Петропавловской (4)—Вас. Алдр. Крупновъ, Соровско-Вознесенской

(3)—Ал-ѣй Алдр. Третинскій, Словинско-Вознесенской (4)—Викт. Пав. Терцевъ, Свидской-Николаевской (6)—Иннок. Борисовъ, Сусельской (4)—(вакансія), Талицко-Петропавловской (4) Пав. Алдр. Крупновъ, Талицко-Троицкой (4)—Никл. Іануар. Сиротинъ, Тавенгской (5)—Влад. Иринеев. Розановъ, Тихвинской (5)—Алдръ Іоасаф. Измайловъ, Тордовской (5)—Алдръ Дм. Ольховскій, Уломской (2)—Леонидъ Алдр. Дьяковъ, Ухтомской (9)—Пав. Никл. Аргировскій, Хотѣновской (6)—Вас. Никл. Хвалынскій, Цыпинской (3)—Алдръ Макс. Воинъ, Чепецкой (6)—Анат. Пелушскій, Чарондской (6)—Вас. Бѣляевъ, Чуженгской (5)—Анат. Ив. Шербаковъ, Шалгободуновской (7)—Пав. Ив. Хвалынскій, Шалгокемской (7)—Виссар. Фед. Соколовъ, Шубачской (7)—Вас. Хвалынскій, Ярбозерской (8)—прот. Мих. Виссар. Терапонтовъ, Терапонтовской (3)—Пав. Арс. Разумовскій, Тетиньевской (Слободской) (9) Іаковъ Пет. Авровъ, Кирилло-Бѣлозерскаго мон.—архим. Θεодосій.

Кирилловское пожарное общество.

Предсѣдатель правл.—Андр. Андр. Шушеринъ; казначей—Ив. Як. Ивановъ; секрет.—Алдръ Поликарп. Никановъ.

Вольныя пожарныя дружины:

Порожская (г. Бѣлозерскъ, Ухтомо-Вашкинское вл. пр., с. Вашки). Предсѣд. правл.—Андр. Афан. Балтозеровъ; помощ. его—Парф. Афан. Киселевъ (онъ же и казначей); члены: Терент. Пет. Алушинъ, Никл. Кузм. Рублевъ и Илья Афан. Никулинъ.

Липниковская (Ухтомо-Вашкинское почт. отд.). И. д. предсѣдат. правл.—Андр. Афан. Балтозеровъ; помощ. его—Алдръ Абрам. Абрамовъ (онъ же и казначей); члены: Феофанъ Ант. Антоновъ и Пав. Осип. Кокушкинъ.

Липногорская (Ухтомо-Вашкинское почт. отд.). Предсѣдат. правл.—Пет. Вас. Мыловъ; помощ. его—Мих. Никл. Цвѣтаевъ; казначей—Андр. Афан. Балтозеровъ; члены: Арефанъ Макар. Смирновъ, Осип. Никл. Рыбичевъ и Вас. Ив. Зайцевъ.

Слободская (г. Бѣлозерскъ, ст. Вашки, Новгородской губ.). Предсѣд. правл.—Андр. Афан. Балтозеровъ; помощн. его Ал-ѣй Силуан. Мурашевъ; члены: Пет. Вас. Мыловъ, Мих. Ив. Еремичевъ и Ив. Ефим. Черстьяновъ.

Сельско-хозяйственные общества:

Бородавское (Ферапонтовской вол., въ д. Зайцева). Предсѣдатель—кр. Виссар. Савердонъ. Сухаревъ; товар. его—свщ. Фед. Демент. Смирновъ; секрет.—Дм. Секундовъ.

Тиминское (г. Кирилловъ, с. Коневка, Тигинской вол.). Предсѣдат.—Вас. Варлам. Толстиковъ; казначей—Ив. Вас. Гудинъ, секрет.—Варфол. Тим. Ожигинъ.

Кирилловская пчеловодная артель.

Предсѣдатель правленія—Ив. Ив. Николаевъ; секретарь—Алдръ Мат. Балдинъ; казначей—Пав. Алдр. Мауриновъ.

Кирилловское благотворительное общество.

Предсѣдатель—свщ. Ал-ѣй Никл. Діаконовъ; казначей—Григ. Алдр. Вальковъ; секретарь—Ив. Ив. Николаевъ.

Общество вспомоществованія бѣднымъ учащимся.

(Домъ городского училища, Набережная Долгаго озера).

Предсѣдатель—учит.-инспект. город. учил. Вас. Арсен. Свѣтловъ; товар. его—прот. Кириллъ Никанор. Виноградовъ; казначей—Григ. Алдр. Вальковъ; дѣлопроизвод.—Вас. Ив. Русановъ.

Практикующіе врачи:

Виссар. Иллар. Кузьминъ (г. Кирилловъ), Никл. Мих. Николаевскій (с. Петропавловское), Тоак. Як. Нодельманъ (г. Кирилловъ), Серг. Никл. Гамовъ (Ковжинскій заводъ), Сераф. Андр. Рождественскій (с. Вашки), Никл. Мих. Забіякинъ (с. Огибалово) и Ольга Пав. Токмачева (г. Кирилловъ).

Кирилловская вольная аптека. (д. № 6 въ 7 полукв. Бутарская ул. Э. Ю. Суркова) (Аптека насл. провиз. Карла Юльев. Суркова). Управляющ.—провиз. ка. Эдуардъ Юльев. Сурковъ.

Агенты страховыхъ обществъ по Кирилловскому уѣзду.

Земскій агентъ Новг. губер. земст. по Кириллов. уѣзду—Пав. Ал-ѣев. Смирновъ.

«Второго Россійскаго» страх. общ.—Эдуардъ Юл. Сурковъ (г. Кирил.).

Гор. Бѣлозерскъ.

УѢЗДНЫЙ предводитель дворянства—Викт. Адр. Владимирскій;
помощ. уѣзд. предвод.—Вас. Ив. Обернибѣсовъ.

УѢЗДНОЕ Полицейское Управление.

УѢЗДНЫЙ исправникъ—квр. Пет. Ереминъ; помощ. его—нс. Ал-ѣй Никл. Румянцевъ; секретарь—тте. Як. Дан. Нестеровъ; стolon.: 1-го ст.—нч. Ал-ѣй Ал-ѣев. Румянцевъ, 2-го ст.—нч. Мих. Ал-ѣев. Самойловъ; регистраторъ—нч. Евг. Андр. Шуруповъ; становые пристава:—1-го ст.—квр. Ал-ѣй Адр. Жигачевъ; 2-го ст.—гск. Иппол. Вас. Орфинскій, 3-го ст.—(вр. и. д.) прап. зап. Дан. Вас. Сулимовъ; полиц. надзир.—гск. Фед. Адр. Толбузинъ.

УѢЗДНЫЙ врачъ—(вакансія).

УѢЗДНЫЙ СѢЗДЪ.

(Мостовая ул., д. М. В. Д.).

Предсѣдатель—уѣздный предвод. дворян.; члены: уѣздный членъ окр. суда, городской судья, земскіе начал. уѣзда и (въ администр. присут.), пред. земской управы, уѣзд. исправн. и податн. инспект. 1-го и 2-го уч.; секрет.—квр. Адръ Андр. Есинъ.

Земскіе начальники*): 1-го уч.—нч. Мих. Арс. Чернцовъ, 2-го уч.—сс. Адръ Никл. Кононовъ, 3-го уч.—прч. зап. Влад. Леон. Лаханинь, 4-го уч.—кап. Мих. Леон. Лаханинь и 5-го уч.—гск. Вас. Адр. Панинь.

УѢЗДНОЕ по воинской повинности присутствіе.

Предсѣдатель—уѣздный предвод. дворян.; помощ. его—Вас. Ив. Обернибѣсовъ; члены: уѣздный воинскій началн. (онъ же зам. предсѣд.), уѣздный исправн. и предсѣд. земской управы; дѣлопр.—нч. Ив. Бир. Звѣздинъ; письмоводитель—Серг. Пет. Шашаринъ.

*) Адреса земскихъ начальниковъ см. во 2-й части.

Кирилло-Бѣлозерская дворянская опека.

(Въ г. Бѣлозерскѣ въ помѣщ. воинскаго присутствія).

Предсѣдатель—уѣздн. предвод. дворянства; засѣдат.: гск. Ник. Евг. Ковалевъ, кдр. Леон. Ив. Обернибѣсовъ; письмов.—нч. Серг. Пет. Шамаринъ.

Уѣздное Земское Собрание.

Гласные отъ 1-го избират. собр.: Никл. Мих. Афанасьевъ, Викт. Адр. Владимирскій, Конст. Пет. Гольдингеръ, Серг. Арист. Десятовъ, Влад. Леон. Лаханинъ, Анат. Адр. Панинъ, Вас. Адр. Панинъ, Никл. Адр. Панинъ, Никл. Адр. Петровъ, Левъ Серг. Холоповъ, Вас. Степ. Краснопольскій; отъ 2-го избир. собранія: Ив. Пет. Балдинъ, Ив. Степ. Балдинъ, Ив. Пет. Котоминъ, Мих. Ал-ѣев. Прокофьевъ, Фед. Ал-ѣев. Сукинъ, Мих. Ил. Суринъ; отъ сельск. общест.: Кир. Никл. Бѣдныхъ, Никл. Ив. Васюхичевъ, Адръ Пав. Вересовъ, Никл. Вас. Ловчиковъ, Ал-ѣй Прок. Никулинъ, Пав. Тих. Тихановъ, Ал-ѣй Адр. Чичаговъ и Вас. Никл. Питерцевъ.

Уѣздная Земская Управа.

Предсѣд.—двор. Серг. Арист. Десятовъ; члены: кр-нъ Ив. Пет. Балдинъ, двор. Вас. Ив. Обернибѣсовъ; секрет.—мѣщ. Никл. Ал-ѣев. Чмутовъ; земск. страх. агентъ—Адръ Прок. Никулинъ; бухгалтеръ—Вас. Адр. Рухманъ; техникъ—Ал-ѣй Пет. Бѣляевъ.

Земскій врачъ—Левъ Григ. Фуксъ.

Эпидемическій врачъ—Новгород. губер. земства по Бѣлозерск. уѣзду—Конст. Пет. Гольдингеръ.

Ветеринарный врачъ—Новгород., губер. земс. по Бѣлозерскому уѣзду—Никл. Ив. Александровскій.

Агрономъ—Новгород. губ. земства по Бѣлозерскому уѣзду—Гансъ Пет. Айнеонъ.

Гласные Думы.

Ал-ѣй Ал-ѣев. Горяиновъ, Фед. Влад. Никольскій, куп.: Ив. Степ. Балдинъ, Вас. Пав. Напорулинъ, Ив. Ив. Калнинъ (онъ же за предсѣдат.), Ив. Ильичъ Суринъ, кдр. Адръ Андр. Есинъ (онъ же городск. секрет.), мѣщ.:

Ив. Фед. Инюшинъ, Сераф. Ал-ѣев. Реутовъ, кр-нъ Андр. Андр. Есинъ, мѣщ. Ал-ѣй Яв. Соколицынъ, куп. Вас. Онисим. Поздынинъ, мѣщ. Дм. Ив. Яновлевъ, предсѣд. зем. управы и депутатъ отъ духов. вѣд. свящ. град. Троицкой цер. Алдръ Мих. Бѣляевъ.

Городская Управа.

Городской голова—нс. Фед. Влад. Никольскій; членъ—кр-нъ Андр. Андр. Есинъ; дѣлопроизв.—Вас. Филип. Савинъ; бухгалтеръ—Мих. Дм. Чистяковъ.

Купеческій староста—Ив. Ил. Суриновъ.

Мѣщанскій староста—Алдръ Ив. Смирновъ.

Сиротскій судъ.

Предсѣд.—городской голова; члены: куп. Конст. Дм. Тотубалинъ и мѣщ. Пет. Ив. Мартыановъ.

Почтово-телеграфныя учрежденія:

Бѣлозерская почт.-телегр. конт.; начальн.—нс. Влад. Куз. Потановъ; помощ.—ка. Никл. Дм. Орловъ.

Бабаевское почт. отд.; нач.—квр. Матв. Ил. Кузьминъ.

Перкумское почт. отд.; нач.—квр. Алдръ Мих. Звезсковъ.

Волостные старшины:

Антушевской вол.—Фед. Горд. Гордѣевъ, Барановской—Ив. Ал-ѣев. Гагановъ, Бечевинской—Пет. Нивит. Палановъ, Борисовской—Фед. Серг. Басенковъ, Боровской—Фед. Корн. Корниловъ, Воздвиженской—Степ. Маркел. Маркеловъ, Волково-Архенгельской—Алдръ Ив. Васюхевичъ, Волково-Хилетской—Фед. Дм. Красновъ, Гавринской—Илья Анис. Першинъ, Георгіевской—Гавр. Анис. Анисимовъ, Красковской—Сем. Фрол. Фроловъ, Кіинской—Вас. Матв. Кайвановъ, Марковской—Вас. Куз. Кузьминъ, Мегринской—Вас. Степ. Остряковъ, Мишутинской—Конст. Ив. Ивановъ, Надпорожской—Кирил. Григ. Григорьевъ, Нивановской—Кирл. Никл. Бѣдныхъ, Перкумской—Еф. Сем. Семеновъ, Погорѣльской—Алдръ Конон. Кононовъ, Семеновской—Никл. Герас Герасимовъ, Тимошинской—Мих. Матв. Поздняковъ, Чистиковской—Степ. Фед. Макаровъ и Чуринской—Фед. Мих. Шубинъ.

Уѣздный членъ окружнаго суда—дсс. Конст. Влад. Жудковскій.

Городской судья—ка. Іосифъ Іосиф. Машнеръ.

Судебный слѣдователь—(и. д.) ттс. Алдръ Ив. Малиновскій.

Судебный приставъ—(и. д.) гск. Иліодоръ Ив. Лавровъ.

Нотариусъ—отст. гск. Ив. Ив. Росляковъ.

Т ю р ь м а.

Начальникъ тюрьмы—ттс. Вас. Викт. Пуляевъ.

Уѣздное отдѣленіе общества попечительнаго о тюрьмахъ.

Предсѣдат.—уѣздный исправникъ; директора: уѣзд. предводит. двор., товарищ. прокур. окруж. суда, уѣзд. членъ окр. суда, предсѣдат. уѣздной земской управы, городской судья, городской голова, куп.: Ив. Ив. Калининъ, Фед. Ал-ѣев. Сукинъ, Ив. Ил. Суринъ, Мих. Ил. Суринъ, Конст. Дм. Тотубалинъ, Макс. Вас. Шолениновъ, Вас. Вяч. Вѣщезеровъ, Алдръ Прок. Никулинъ (онъ же казначей), Вас. Онис. Поздынинъ.

Податные инспектора:

1-го участ.—ка. Ал-ѣй Алдр. Виноградовъ, 2-го уч.—ис. Конст. Вас. Смирновъ.

1-е раскладочное по промысловому налогу присутствіе.

Предсѣдатель—податн. инсп. 1-го уч.;—члены: отъ акцизн. вѣдом.—Влад. Влад. Якубовскій, отъ города: Вас. Пав. Копорудинъ, Кирил. Арсен. Шиловъ, и Ив. Ив. Калининъ; отъ уѣздн. земства: Ив. Ст. Балдинъ Алдръ Пав. Вересовъ и Мих. Андр. Ивановскій; замѣст.: отъ гор.—Вас. Онисим. Поздынинъ, отъ земства—Ив. Пет. Балдинъ и Кирил. Арс. Шиловъ.

2-е раскладочное по промысловому налогу присутствіе.

Предсѣдатель—податн. инсп. 2-го уч.; члены: отъ акцизн. вѣд.—Ал-ѣй Мих. Мигаловскій, отъ уѣзднаго земства: Вас. Григ. Борисовъ Андр. Вас. Акининъ, Ив. Пав. Свистуновъ и Никл. Фед. Носковъ; замѣстит.: Ив. Дм. Тотубалинъ, Кирилль Феоф. Горемыкинъ и Мих. Пав. Муркинъ.

Городское по квартирному налогу присутствіе.

Предсѣдат.—подат. инспект. 1-го уч.; члены: Фед. Влад. Никольскій, Ив. Ив. Калининъ, Ив. Ильичъ Суринъ, Вас. Онисим. Поздынинъ, Андр. Андр. Есинъ и Сераф. Ал-ѣев. Реутовъ.

К а з н а ч е й с т в о.

Казначей—кс. Никл. Никл. Васильевъ; бухгалт. (старшій)—нс. Ал-ѣй Ал-ѣев. Горяиновъ; кассиръ—1-го разр.—ка. Маркъ Ал-ѣев. Морозовъ; бухгалт.: влр. Конст. Пав. Головинъ, мѣщ. Мих. Ив. Чмутовъ и влр. Конст. Конст. Смирновъ; счетный чиновн.—клас. Алдръ Никл. Жилинскій.

Уѣздный комитетъ попечительства о народной трезвости.

Предсѣдатель—Викт. Алдр. Владимирскій помощ.—Вас. Ив. Обер-нибѣсовъ; члены: прот. Іаковъ Ильичъ Свѣтловъ, инспект. народ. уч. свящ. Вас. Сем. Платониковъ, Алдръ Никл. Никитинъ, Зинаида Алдр. Чагина, Конст. Влад. Жулковскій, Сераф. Алдр. Шамлевичъ, Эрнестъ Адольф. Вильке, капит. Пантелеймонъ Алдр. Яновъ, земскіе начальники уѣзда; податные инспект.: Ал-ѣй Алдр. Виноградовъ, Конст. Вас. Смирновъ, город. судья, город. голова, Серг. Аристарх. Десятовъ.

Акцизное управленіе III-го округа (въ г. Бѣлозерскѣ).

Надзир. авц. сбор.—кс. Эрнест. Адольф. Вильке стар. пом. надз.—нс. Ал-ѣй Мих. Мигаловскій. нс. Алдръ Мих. Стрѣтенскій, ка. Дм. Конст. Агафоновъ; млад. пом. надз.—тгс. Влад. Влад. Якубовскій; дѣлопроиз.—гск. Никл. Ив. Носковъ и нч. Як. Як. Вейклевицъ; младш. нешт. конт.: нч. Влад. Алдр. Успенскій и нч. Евг. Вас. Аболенскій; младш. нешт. конт. въ г. Кирилловѣ по наблюд. за чайно-разсыпочнымъ помѣщеніемъ—нч. Андр. Викт. Каргопольцевъ.

По казенной продажѣ питей.

(Бѣлозерскій № 7-й казенный очистной складъ).

Завѣдующ. склад.—Фед. Ив. Порушкевичъ; пом. его—Ив. Мих. Савушкинъ; конт.—Милент. Іануар. Морозовъ; машинистъ—Игн. Сем. Миро-

новъ; сборщики денегъ: Ив. Ант. Тулинъ, Никл. Никл. Череповскій, Ив. Вас. Верещагинъ и Гавр. Конон. Кононовъ.

Городской Общественный Банкъ.

Директоръ—куп. Конст. Дм. Тотубалинъ; товар. его—мѣщ.: Ив. Ив. Котовъ и Ал-ѣй Як. Соколицинъ; бухгалтеръ—Конст. Фед. Никольскій.

Бѣлозерская ссудо-сберегательная касса.

(Гор. Бѣлозерскъ).

Директоръ—мѣщ. Никл. Степ. Якшинъ; члены: Конст. Пет. Захаровъ, Ив. Мих. Михайловъ.

Бѣлозерское кредитное товарищество (г. Вѣлозерскъ, при уѣздной земской управѣ). Предсѣдатель правленія—Никл. Степ. Якшинъ; члены правлен.: Фед. Фад. Соловьевъ и Ив. Тих. Есинъ; предсѣдат. совѣта—(вакансія).

Ссудо-сберегательныя товарищества:

Воскресенское. Предсѣдат. правл.—свещ. Іоаннъ Фед. Горемыкинъ; члены: двор. Вас. Ив. Обернибѣсовъ и лич. поч. гр. Кир. Феоф. Горемыкинъ.

Никоновское. Распорядитель—кр. Никл. Ив. Ефимовъ; кассиръ—кр. Ив. Ал-ѣев. Меньшиковъ; членъ взыск.—кр. Филар. Алдр. Александровъ.

Бѣлозерская уѣздная землеустроительная комиссія.

(г. Бѣлозерскъ, Ивановская ул., д. Макарьевой № 1).

Предсѣдатель—уѣздный предвод. дворян.; непрем.-членъ—сс. Никл. Алдр. Мельницкій; члены: предсѣд. земской управы, уѣздный членъ окружнаго суда, податные инспект., всѣ зем. начал.; дѣсничій Евг. Фед. Вагнеръ, по выборамъ земства—кдр. Вас. Ив. Обернибѣсовъ, гск. Никл. Евг. Кавалевъ, Алдръ Ал-ѣев. Меньшаковъ (кр. Никанов. в. д. Ватоманова); предст. отъ кр-нъ: Як. Вас. Карасіевъ (кр. Погорѣл. вол., дер. Погорѣлки), Евгр. Як. Дмитриевъ (кр. Надпоржской в., д. Литвинова), Ефимъ Серг. Заводчиковъ (кр. Георгіевской в., д. Пергумзя); и. д. секретаря—Мих. Пав. Грабежевъ.

ЛѢСНИЧІЕ.

Мегринскаго лѣснич.—ка. Никл. Алдр. Студенцовъ (г. Бѣлозерскъ), завѣд. Бѣлозер. лѣснич.—младш. лѣсн. ревизоръ нс. Евг. Фед. Вагнеръ (г. Бѣлозерскъ), Коробищенск. лѣсн.—нс. Альб. Гергард. Брауэръ (Борис. почт. отд. Бѣлоз. уѣзда, ус. Варнакуши).

УѢЗДНЫЙ УЧИЛИЩНЫЙ СОВѢТЪ.

Предсѣд.—предвод. дворян., инсп. народн. учил. 9-го района; члены: отъ мин. народ. просв.—учит.-инсп. гор. учил. ттс. Алдръ Никит. Никитинъ, отъ мин. внут. дѣлъ—уѣздн. исправникъ, отъ дух. вѣд.—прот. гор. Успенской цер. Іоаннъ Пет. Барсовъ, отъ земства: Серг. Арист. Десятовъ и Алдръ Пав. Вересовъ, отъ города—город. голова Фед. Влад. Никольскій.

Инспекторъ народныхъ училищъ 9-го района—нс. Моисей Пет. Хаустовъ (г. Бѣлозерскъ).

Отдѣленіе епархіальнаго училищнаго совѣта.

Предсѣдатель—прот. Іоаннъ Пет. Барсовъ; члены: прот. Іаковъ Іоан. Свѣтловъ, свящ. Алдръ Мих. Бѣляевъ, помощн. смотрит. духовн. учил. Алдръ Ксеноф. Борисовъ, свящ. Алдръ Ив. Юшковскій (онъ же казначей), свящ. Іоаннъ Фед. Щукинъ, предводит. дворян., смотрит. духов. учил. Евгр. Никл. Вознесенскій, учит. духов. учил. Мих. Дм. Богословской, почет. членъ отд. Ник. Алдр. Ильинскій, отъ мин. нар. пр.—инспект. народн. учил. 9 роіона Моисей Пет. Хаустовъ, уѣздн. наблюдат. школъ церк.-прих. и школъ грамоты свящ. Вас. Платониковъ, всѣ благочинные и всѣ земскіе начальн., городск. голова Фед. Влад. Никольскій; дѣлопр.—Іоаннъ Іоан. Срѣтенскій.

Женская прогимназія.

Педагогическій совѣтъ. Предсѣдатель сов.—инсп. Бѣлозерск. гор. училища Алдръ Ник. Никитинъ; члены: начальн. прогимн. Зинаида Алдр. Чагина; законоучит.—свящ. Алдръ Ив. Юшковскій; учит.: Лидія Ал-ѣев. Веркушкина, Алдра Дм. Богословская; Евпр. Як. Желтякова, нс. Викен. Стан. Сулима-Самуйлло, Над. Пав. Капустина, Елиз. Вас. Бѣляева Вѣра Гаврил. Трапезникова, Мар. Родериховна Граффъ, Елена Никл. Ананьина, Мар. Алдр. Мигаловская. Предсѣдатель—родительскаго комитета Люд. Вас. Жулковская.

Попечительный советъ. Почетная попечительница—Алдра Ив. Сурина; предсѣд. сов.—Фед. Влад. Никольскій; выборн. члены: Вас. Пав. Копорулинъ, Алдра Никл. Холопова, Макс. Вас. Шолениновъ, Никл. Иосиф. Кульжинскій и Ив. Ив. Калининъ; дѣлопр.—Ив. Фед. Щуканъ.

Спеціальный руководящий классъ при Бѣлозерской женской гимназій. Учит.: Анна Як. Аврова и Марія Марк. Ивановская.

Бѣлозерское городское училище.

Учитель-инспекторъ—тте. Алдръ Никит. Никитинъ; законоуч.—свещ. Алдръ Мих. Бѣляевъ; учит.: Викен. Станисл. Сулимо-Самуилло, Пет. Ив. Илларионовъ, Ив. Никл. Богдановъ.

Духовное училище.

Смотрит. учил.—сс. Евгр. Никл. Вознесенскій; помощ. его—ис. Алдръ Есеноф. Борисовъ; учит.: сс. Пав. Мих. Митропольскій, сс. Мих. Дм. Богословскій, сс. Никл. Алдр. Ильинскій, Пав. Андр. Мирославскій (онъ же 1-й надзир. за уч.), Конст. Кир. Срѣтенскій (2-й надзир. за ученик.); почетн. блюст. по хоз. части—воен. и морск. духовн. протопресвитеръ Алдръ Ал-ѣев. Желобовскій; и. об. врача—лекар. помощн. кск. Ив. Пет. Инюшинъ.

Правленіе училища. Предсѣдатель—смотрит. училища; члены: пом. смотр., учит. Пав. Мих. Митропольскій (онъ же дѣлопр.), отъ духов. свещ.: Мих. Стеф. Адвіанскій, Вас. Сем. Платониковъ и Іоаннъ Фед. Щукинъ.

Приходскія училища.

1-е приходское мужское училище. Законоуч.—свещ. Мих. Степ. Адвіанскій; учит.—Ал-ѣй Ермол. Бастинъ; помощ. учит.—Анна Мих. Новоденская и Анна Веніам. Зинина.

2-е мужское приходское училище. Законоуч.—свещ. Іоаннъ Іоан. Срѣтенскій; завѣд. учил.—Ив. Ал-ѣев. Алексѣевъ; учит.—Влад. Алдр. Рухманъ.

Маріинскій водный путь.

(См. стр. 18).

Библиотеки гор. Бѣлозерска:

Бѣлозерская общественная библиотека. Содерж. при пособ. земства и города. Открыта въ 1866 г. Завѣд. предсѣд. совѣта Серг. Серг. Холоповъ. Книгъ 5700 т.

Безплатная народная библиотека читальня имени А. С. Пушкина. Содержится уѣздн. ком. печеч. о народ. трезв., земствомъ и городск. общ. управл. Откр. въ 1901 г. Завѣд. Алдръ Вас. Панинъ.

Библиотеки и читальни по Бѣлозерскому уѣзду:

Антушевская—уѣздн. земства. Откр. въ 1900 г. Завѣд.—кр. Пав. Ив. Георгіевскій. Книгъ 967 том. (Антушевской в., г. Бѣлозерскъ).

Барановская—(Барановской в.) губ. зем. Откр. въ 1896 г. Завѣд.— Анна Вас. Левитская. Книгъ 956 т. (Борисово-Судское почт.-отд.).

Бечевинская—(Бечевинской вол.) губ. зем. Откр. въ 1896 г. Завѣд.— (вр. и. д.) Вален. Серг. Крайцъ. Книгъ 824 т. (г. Бѣлозерскъ).

Борисовская—(Борисовской вол.) С.-Петерб. комит. грамотн. Откр. въ 1895 г. Завѣд.—учит. Алдръ Вас. Ильичевъ. Книгъ 1674 т. (Борисово-Судское поч. отд.).

Борисовская—(Борисовской в.) М. Н. П. имени А. А. Брехова. Откр. въ 1888 г. Завѣд.—учит. Пет. Мих. Матвѣевъ. Книгъ 1395 т. (Борисовское поч. отд.).

Боровская—(Боровской в.) уѣздн. земства. Откр. въ 1900 г. Завѣд.—учит. Пав. Пет. Зорина. Книгъ 947 т. (поч. отд. при ст. Сіучь, Сѣв. ж. д.).

Великосельская—(Антушевской в.) уѣздаго земства. Откр. въ 1905 г. Завѣд.—учит. Вѣра Пет. Инюшина. Книгъ 348 т. (г. Бѣлозерскъ).

Верхне-Коньцкая—(Кіинской вол.) уѣздн. земства. Откр. въ 1907 г. Завѣд.—учит. Анна Алдр. Калачева. Книгъ 361 т. (Кіинское почт. отд.).

Верхне-Чужбойская—(Борисовской вол.) уѣднаго земства. Откр. въ 1907 г. Завѣд.—учит. Ольга Алдр. Горянинова. Книгъ 383 т. (Борисово-Судское поч. отд.).

Воздвиженская—(Воздвиженской вол.) уѣднаго земства. Откр. въ 1902 г. Завѣд.—учит. Ив. Еф. Осиповъ. Книгъ 746 т. (г. Бѣлозерскъ).

Волково-Архангельская—(В.-Архангельской в.) уѣз. зем. Откр. въ 1904 г. Завѣд.—Никл. Пет. Матвѣевъ. Книгъ 492 т. (Борис.-Судское почт. отд.).

Волково-Хилетская—(В.-Хилетской вол.) уѣздн. зем. Откр. въ 1903 г. Завѣд.—учит. Вас. Як. Добронравовъ. Книгъ 495 т. (Борисово-Судское поч. отд.).

Воронская—(Боровской вол.) уѣз. земст. Открыта въ 1905 г. Завѣд.—учит. Елизав. Мих. Каратыгина. Книгъ 341 т. (Борисово-Судское почт.-отд.).

Воскресенская—уѣзд. земства. Откр. въ 1907 г. Завѣд.—учит. Нат. Ив. Панина. Книгъ 360 т. (Чистиковской вол., почт. отдѣл.).

Георгиевская—(Георгиевской вол.) уѣздн. земства. Откр. въ 1904 г. Завѣд.—учит. Плат. Ил. Маслаковъ. Книгъ 592 т. (г. Вѣлозерскъ).

Городицкая—(Мегринской вол.) уѣздн. зем. Откр. въ 1905 г. Завѣд.—(вр. и. д.) учит. Алдра Кирил. Чистосердова. Книгъ 242 т. (гор. Вѣлозерскъ).

Еремьевская—уѣздн. земства. Откр. въ 1907 г. Завѣд.—учит. Ив. Алдр. Меньшаковъ. Книгъ 361 т. (Никоновск. вол., г. Вѣлозерскъ).

Желобовская—(Красковской в.) уѣз. зем. Откр. въ 1905 г. Завѣд.—учит. Надежда Як. Истомина. Книгъ 362 т. (г. Вѣлозерскъ).

Замошская—(Георгиевской в.) уѣз. зем. Откр. въ 1905 г. Завѣд.—учит. Фед. Конст. Константиновъ. Книгъ 363 т. (г. Вѣлозерскъ).

Крайская—(Тимошинской в.) на средства, собранныя по подпискѣ, имени С. С. Холопова. Открыта въ 1904 г. Завѣд.—учит. Акиндинъ Ал-ѣев. Демичевъ. Книгъ 536 т. (Борисово-Судское почт. отд.).

Колашемская—(Кинской вол.) уѣздн. земст. Откр. въ 1901 г. Завѣд.—учит. Ал-ѣй Андр. Акиндинъ. Книгъ 813 т. (Борисово-Судское почт. отд.).

Кузьминская—(Барановской вол.) уѣздн. земства. Откр. въ 1905 г. Завѣд.—учит. Андр. Ив. Хохловъ. Книгъ 364 т. (Бор.-Суд. почт. отд.).

Кукшевская—уѣздн. земства. Откр. въ 1907 г. Завѣд.—учит. Ив. Кирил. Смирновъ. Книгъ 363 т. (Воздвижен. вол. г. Вѣлозерскъ).

Куноостьская—уѣздн. земст. Открыта въ 1907 г. Завѣд.—учит. Пав. Венедик. Мѣдниковъ, Книгъ 360 т. (Чуриновской в., г. Вѣлозерскъ).

Лиллиумзская—уѣздн. земства. Откр. въ 1907 г. Завѣд.—учит. Пав. Дм. Кононовъ. Книгъ 360 т. (Погорѣльск. вол., г. Вѣлозерскъ).

Мазская—уѣзднаго земст. Откр. въ 1907 г. Завѣд.—учит. Анна Конст. Константинова. Книгъ 360 т. (Боровской в., почт. отдѣл. при ст. Сіучь Сѣверн. ж. д.).

Марковская—(Куйская) (Марковской вол.) уѣздн. земск. Открыта въ 1900 г. Завѣд.—учит. Пет. Алдр. Поросенковъ. Книгъ 987 т. (г. Вѣлозерскъ).

Марьинская—уѣздн. земс. Открыта въ 1907 г. Завѣд.—учит. Троицкая. Книгъ 360 т. (Боровской в., г. Вѣлозерскъ).

Маттерская—(Перкужской вол.) уѣз. зем. Открыта въ 1905 г. Завѣд.—учит. Ив. Пет. Ницановъ. Книгъ 436 т. (г. Вѣлозерскъ).

Мазковская—(Чуринской вол.) уѣз. зем. Откр. въ 1907 г. Завѣд.—учит. Никл. Ал-ѣев. Алекѣевъ. Книгъ 374 т. (г. Вѣлозерскъ).

Меѣринская—(Меѣринской вол.) уѣздн. зем. Откр. въ 1898 г. Завѣд.—учит. Григ. Мих. Уткинъ. Книгъ 939 т. (г. Бѣлозерскъ).

Мишутинская—(Мишутинской вол.) уѣздн. зем. Откр. въ 1901 г. Завѣд.—уч. Екат. Алдр. Громова. Книгъ 992 т. (Борисово-Судское поч. отд.).

Мотомская—(Красовской вол.) уѣздн. земства. Открыта въ 1901 г. Завѣд.—Мих. Алдр. Канидѣевъ, Книгъ 1170 т. (г. Бѣлозерскъ).

Надпорожская—(*Ковжинская*) (Надпорожской вол.) уѣздн. земства. Открыта въ 1903 г. Завѣд.—двор. Леон. Ив. **Обернибѣсовъ**, Книгъ 587 т. (Ивановское поч. отд., Черепов. уѣзда).

Никановская—(Никановской вол.) уѣздн. зем. Открыта въ 1904 г. Завѣд.—учит. Нина Ив. Капустина. Книгъ 466 т. (г. Бѣлозерскъ).

Никольско-Заводская—(Мишутинской в.) уѣз. зем. Открыта въ 1905 г. Завѣд.—уч. Мих. Вас. **Зашотаевъ**. Книгъ 365 т. (Борис.-Суд. поч. отд.).

Погорѣльская—(Погорѣльской вол.) уѣз. зем. Открыта въ 1904 г. Завѣд.—учит. Андр. Дм. **Митусовъ**. Книгъ 527 т. (г. Бѣлозерскъ).

Пондальская—(Марковской вол.) уѣз. зем. Откр. въ 1905 г. Завѣд.—учит. Агнія Серг. Германова. Книгъ 348 т. (г. Бѣлозерскъ).

Прокофьевская—(Никановской в.) уѣздн. земства. Откр. въ 1907 г. Завѣд.—уч. Лид. Кир. **Флегонтова**. Книгъ 380 т. (г. Бѣлозерскъ).

Проневская—(Перкумской в.) уѣздн. ком. поп. о нар. тр. Откр. въ 1909 г. Завѣд.—учит. Никл. Никл. **Павловъ**.

Семеновская—(Семеновск. в.) губ. зем. Откр. въ 1906 г. Завѣд.—учит. Фед. Ив. **Мышевъ**. Книгъ 1045 т. (г. Бѣлозерскъ).

Солмасская—(Автушевской в.) уѣз. зем. Откр. въ 1905 г. Завѣд.—учит. Ив. Кесарев. **Могуновъ**. Книгъ 358 т. (г. Бѣлозерскъ).

Сичская—(Боровской в.) Откр. въ 1905 г. Завѣд.—учит. Алдръ Ив. **Ловчиковъ**. Книгъ 340 т. (Борисово-Судское почт. отд.).

Чироковская—(Перкумской в.) уѣз. зем. Откр. въ 1903 г. Завѣд.—учит. Алдра Конст. **Подобѣдова**. Книгъ 553 т. (г. Бѣлозерскъ).

Чистиковская—(Чистиковской в.) уѣз. зем. Откр. въ 1903 г. Завѣд.—учит. Серг. Вас. **Чудаковъ**. Книгъ 640 т. (Борисово-Судское поч. отд.).

Чуриновская—имени Капустина (Чуриновской в.) уѣз. зем. Открыт. въ 1900 г. вр. Завѣд.—учит. Пет. Кирил. **Голубевъ**. Книгъ 1102 т. (г. Бѣлозерскъ).

Шольская—(Меѣринской вол.) губ. земск. Откр. въ 1906 г. Завѣд.—учит. Серг. Мат. **Комельковъ**. Книгъ 1395 т. (г. Бѣлозерскъ).

Управленіе уѣзднаго воинскаго начальника.

(Гор. БѢлозерскъ, Рождеств. ул., гор. домъ).

И. д. Воинскаго начальника—кап. Пантелейм. Алдр. Яновъ, дѢло-
произв.—гск. Ал-ѣй Тит. Юровъ.

Благочинные церквей:

По гор. БѢлозерску—прот. Іаковъ Іоан. Свѣтловъ; 1-го окр.—прот.
Алдръ Іоан. Щукинъ; по уѣзду: 2-го окр.—свщ. Алдръ Вас. Орнатскій,
3-го окр.—свщ. Іоаннъ Арс. Никольскій, 4-го окр.—свщ. Глѣбъ Андр. Ор-
ловъ, 5-го окр.—свщ. Іак. Георг. Увѣровъ, 6-го окр.—(и. д.) свщ. Алдръ
Ив. Подобѣдовъ, 7-го окр.—свщ. Кирилль Дм. Богословскій.

Священники церквей гор. БѢлозерска *):

Спасопреображенскаго собора (1)—прот. Іаковъ Іоан. Свѣтловъ свщ.:
Іоаннъ Іоан. Срѣтенскій и Алдръ Смирновъ, Богородицержественской (1)—
Симеонъ Григ. Срѣтенскій, Благовѣщенской и Воскресенской (1)—Вас. Сем.
Платониковъ, Іоанно-Богословской (1) — Ал. Казанскій, Петропавловской
(1)—Анат. Іоан. Инюшинъ, Троицкой (1)—Алдръ Мих. Бѣляевъ, Параскевин-
ской (1)—Алдръ Мих. Бѣляевъ, Покровской—Іоаннъ Щукинъ, Успенской и
Вознесенской (1)—Іоаннъ Пет. Барсовъ, Христорождественской (1)—Мих. Ст.
Альвіанскій, Спасской (1)—Алдръ Ив. Юшновскій.

Священники церквей БѢлозерскаго уѣзда:

Андозерской (5)—Вас. Цвѣтковъ, Бизяевской (6)—Пет. Пет. Перка-
товъ, Базегской (3)—Алдръ Уверскій, Ворбозомско-Благовѣщенской (1)—
Никл. Пав. Новоденскій, Ворбозомско-Крестовоздвиженской (2)—Пав. Пав.
Полянскій, Вадбольско-Георгиевской (5)—Іаковъ Герас. Увѣровъ, Вадбольско-
Успенской (5)—Сем. Наум. Власовъ, Везгужской (2)—Никл. Мих. Березинъ,
Варнакушской (7)—Арс. Матв. Громцевъ, Верхнечужбойской (7)—Кирилль
Дм. Богословскій, Ваксаловской (4)—Шат. Пет. Образцовъ, Городицкой
(3)—Викт. Бѣляевъ, Дубровской-Зеленецкой (4)—Влад. Алдр. Тимофеевъ,
Ельницкой (2)—Вас. Дымскій, Желобовской (6)—Пав. Ив. Новиковъ, Забо-*) Цифры, поставленныя послѣ названія церквей, означаютъ благочинническіе округи,
къ которымъ принадлежатъ церкви.

лотской (1)—Андр. Алдр. Мирославскій, Замошской (2)—Конст. Ив. Подобѣдовъ, Заробезерской—(2)—Конст. Никанор. Георгіевскій, Заколпской (4)—Виталій Пав. Полянскій, Иловской (6)—Пет. Пет. Стуловскій, Каргулинско-Троицкой (1)—Пет. Смирновъ, Крохинской Христорожественской (1)—прот. Алдръ Іоан. Щунинъ, Карголомской (1)—Борисъ Арс. Смирновъ, Карбозерской (1)—Фед. Вас. Стефановъ, Куностьской (1)—Ювеналій Евгр. Любославскій, Кустовской (2)—Алдръ Пет. Пернатовъ, Крайской (7)—Вас. Як. Изумрудовъ, Комоневской (5)—Евг. Пав. Полянскій, Кьямской (7)—Пет. Никл. Діаконовъ, Кулигской (5)—Ив. Афин. Остряковъ, Калашемской (7)—Антонинъ Тихомировъ, Куйской (7)—Фед. Фед. Покровскій, Ковжской (3)—Іоаннъ Дм. Моревъ, Лозской Богородице-Рождественской (2)—Афиног. Дм. Богоявленскій, Лозской Введенской (Антушевой тожъ) (2)—Алдръ Пав. Успенскій, Лойденской (5)—Мих. Ласниревъ, Лабавшской (7)—Никл. Дм. Успенскій, Ломенской (3)—Андр. Ал-ѣв. Налининъ, Междуозерской (2)—Алдръ Чужбойскій, Мотомской (6)—Алдръ Андр. Минусовъ, Мондомской (2)—Пав. Ал-ѣв. Смирновъ, Маековской Успенской (1)—Алдръ Григ. Ивановъ. Мондренской (5)—Никл. Ал-ѣв. Покровскій, Мегорской (3)—Кирилль Добромысловъ, Нижнечужбойской (7)—Арк. Игн. Уствольскій, Ножемской (7)—Пет. Зотик. Галкинъ, Надпорожской (2)—Іаковъ Никл. Сооловъ, Озадской (6)—Алдръ Ив. Подобѣдовъ, Островской (2)—Стеф. Дм. Спинозовъ, Пандальской (7)—Никл. Васильковъ, Николаевско-Судской (7)—Мих. Модестовъ, Семеново-Раменской (6)—Викт. Вас. Тогатовъ, Становицкой (5)—Алдръ Пет. Пернатовъ, Судско-Архангельской (7)—Вас. Ив. Архангельскій, Судско-Воскресенской (7)—Іоаннъ Фед. Горемыкинъ, Сухачско-Успенской (4)—Мих. Саввичъ Каратыгинъ, Сухачско-Николаевской (4)—прот. Мих. Богоявленскій, Тяльшинской (5)—Іоаннъ Евс. Ольховскій, Танищской Троицкой (4)—Глѣбъ Андр. Орловъ, Танищской Кирилловской (4)—Вас. Іоан. Остроумовъ, Тырпицко-Заводской (4)—Фед. Никитинъ, Тумбашской (3)—Іоаннъ Арс. Никольскій, Урозерской (2)—Алдръ Вас. Орнатскій, Ухтомьярской (3)—Іоаннъ Пет. Бѣляевъ, Хилецкой (4)—Конст. Пав. Полянскій, Чужбо-Слободской (7)—Алдръ Львов. Тогатовъ, Шушгорской (6)—Вас. Стеф. Нелазскій, Шушболенской (4)—Іоаннъ Андр. Мирославскій, Шольской (3)—Ив. Образцовъ, Кирилло-Новоезерскаго мон.—архим. Митрафанъ.

Борисовское волостное потребительное общество.

Предсѣдатель правлен.—Никл. Анатол. Гравировъ; члены: Ив. Ив. Ивановъ, Григ. Кирил. Голубцовъ; кандидаты: Ив. Ив. Журавлевъ, Пет. Пав. Ламановъ; конторщ.—Вас. Ив. Ивановъ.

Бѣлозерское вольное пожарное общество.

Предсѣдатель—нс. Фед. Вл. Никольскій; члены: Алдръ Ив. Смирновъ, лич. поч. гражд. Алдръ Андр. Есинъ, мѣщ. Никл. Степ. Якшинъ, Ив. Ал-ѣев. Чмутовъ, нс. Евг. Фед. Вагнеръ, мѣщ. Никл. Ив. Groшниковъ, Алдръ Григ. Торицынъ, куп. Ив. Ив. Суринъ.

Сельско-хозяйственныя общества:

Бородавское. (г. Кирилловъ, Ферапонтовское вол. правл., въ д. Зайцево). Предсѣд.—свещ. Фед. Дюмет. Смирновъ (онъ же и казначей), товар. его—кр. Вас. Ив. Рыбаковъ; секрет.—кр. Ив. Фед. Левичевъ; члены совѣта: кр-не Ант. Григ. Румянцевъ, Дм. Мих. Меньшаковъ, Фед. Арс. Начининъ.

Вашкинское. (г. Бѣлозерскъ, ст. Вашки). Предсѣдатель—Андр. Афан. Балтозеровъ; члены: Ал-ѣй Тих. Тихановъ (онъ же и тов. предсѣд.), Пет. Вас. Мыловъ (онъ же и казнач.), Ив. Алдр. Евсевьевъ, Мих. Як. Анхимовъ, Ал-ѣй Ал-ѣев. Копыловъ, Вас. Ив. Саватѣевъ; почетн. членъ—кс. Иос. Игнат. Бушинскій.

Бѣлозерское городское благотворительное общество.

Предсѣдатель—куп. Ив. Ив. Калининъ; членъ-казначей—Алдръ Алдр. Есинъ; секрет.—Серг. Ив. Groшниковъ.

Правленіе общества вспомошествованія недостаточнымъ учащимся въ учебныхъ заведеніяхъ г. Бѣлозерска.

Предсѣдатель—городской голова; товар. его—куп. Конст. Дм. Тотубалинъ; непремен. члены: учит.-инспект. гор. учил. Алдръ Никит. Никитинъ, нач. жен. гим.; учит. Ал-ѣй Ермол. Бастинъ.

Комитетъ общества вспомошествованія недостаточнымъ ученикамъ Бѣлозерскаго духовнаго училища.

Предсѣдатель—свещ. градск. Христорождествен. цер. Мих. Ст. Альвианскій; члены: смотрит. духовн. учил. сс. Евгр. Никл. Вознесенскій, настоят. соб. прот. Іаковъ Свѣтловъ, свещ. Алдръ Мих. Бѣляевъ и увздн. наблюдат. церк.-прих. школь свещ. Вас. Сем. Платониковъ; казначей комит.—учит. духов. учил. сс. Никл. Алдр. Ильинскій; секретарь комит.—помощ. смотр. дух. учил. Алдръ Ксенафонт. Борисовъ.

Практикующіе врачи:

Конст. Пет. Гольдингеръ, Лейба Герм. Фунсъ, Никл. Алдр. Петровъ, Влад. Соломон. Бейлинъ (с. Шола), Ив. Никл. Ефрашовъ (с. Шола).

Бѣлозерская вольная аптека (г. Бѣлозерскъ, ул. Мостовая, д. Ретутова). Принадл. Никл. Як. Ланцбергъ; управл.—провиз. Никл. Як. Ланцбергъ.

Агенты страховыхъ обществъ по Бѣлозерскому уѣзду.

Страховые агенты Новгород. губ. земства по Бѣлозерскому уѣзду—Алдръ Прок. Никулинъ (г. Бѣлозерскъ).

Страх. общ. «Россія»—Ив. Дм. Грошниковъ (г. Бѣлозерскъ, Рождественская ул., соб. домъ).

«Сѣвернаго» стр. общ.—Никл. Пет. Яншинъ (г. Бѣлозерскъ).

«Второго Русскаго» страх. общ.—Алдръ Никл. Жинулинъ (г. Бѣлоз.).

Стр. общ. «Саламандра»—Конст. Дм. Тотубалинъ (г. Бѣлозерскъ).

Страх. общ. «Волга»—Никл. Ив. Полетаевъ (г. Бѣлозерскъ).

Крохинскій посадъ.

Упрощенное Управление.

(Помѣщается въ соб. д., кв. № 11).

Посадскій староста—мѣщ. Степ. Панф. Посадсковъ; помощ. его—мѣщ. Алдръ Никл. Тотубалинъ; уполномоченные: мѣщ. Никл. Алдр. Казановъ, Ал-ѣй Кузьм. Губановъ, Ив. Дм. Рюминъ, Пав. Федос. Рюминъ, Степ. Панф. Посадсковъ; Мих. Вас. Капустинъ, Ник. Алдр. Ширшневъ, Ал-ѣй Андр. Порошинъ, Ив. Вас. Кошинъ, Мих. Зосим. Мошнинъ, Алдръ Никл. Тотубалинъ и Евламп. Андр. Ушенинъ.

Сиротскій судъ.

Предсѣдатель—посад. староста; члены: крохинскіе мѣщ. Ал-ѣй Андр. Порошинъ и Ал-ѣй Алдр. Рюминъ.

Крохинское приходское училище. Законоучит.—прот. Алдръ Щукминъ; учит.—Ив. Макс. Нутиловъ; помощ. его—Над. Андр. Нутилова.

Почтово-телеграфныя учрежденія:

Крохинское почт. отд.; начальн.—ттс. Конст. Алдр. Хартне.

С П И С О К Ъ
Ф а б р и к ъ и з а в о д о в ъ
Новгородской губернии
з а 1909 г о д ъ .

Примѣчаніе 1-е. Въ настоящемъ спискѣ указаны лишь наиболѣе значительныя промышленныя заведенія.

Примѣчаніе 2-е. Въ графѣ «Родъ врачебной помощи» допущены сокращенія:

пр. пок.—пріемный покой.

р. виз. вр.—регулярная визитація врача.

нр. виз. вр.—нерегулярная визитація врача.

п. ф.—постоянно живущій при заводѣ фельдшеръ.

ф-ца—фельдшерица.

ак-ка—акушерка.

амб.—амбулаторія.

п.-т. отд.—почтово-телеграфное отдѣленіе.

п. отд.—почтовое отдѣленіе.

адр.—адресъ.

Фамили владѣльцевъ, названія фирмъ и производствъ; мѣстонахождение и почтовый адресъ.	Число рабочихъ.	Родъ врачебной помощи.	Свѣдѣнія о школахъ.
По г. Новгороду.			
Анодусъ Михли Гиршевой гильзовая фабрика, Знаменская ул., д. Евдокимова	5	—	—
Алексѣева Никл. Егор. заведеніе искусственныхъ минеральн. водъ, Бол. Михайловская ул., д. Герасимова	4	—	—
Васильева Пав. Емельян. кирпичный заводъ, въ Псковской слободкѣ	17	—	—
Валенскаго Исаака Леонт. заведеніе минеральныхъ водъ, Московская ул., д. Берга	3	—	—
Епархіальный свѣчной заводъ, Чудинская ул., соб. домъ	19	—	—
Желѣзнодорожная мастерская Московско-Винд.-Рыб. ж. д., ст. Новгородъ	87	—	—
Захарова Степ. Алдр. кожевенный заводъ, за Никольской заставой	5	—	—
Казенный № 1-й очистной винный складъ, на Гужевой улицѣ	95	—	—
Кирпичный заводъ Новгородской тюрьмы	12	—	—
Корсакова Ив. Асигир. ректификационный заводъ, Посольская ул., собств. домъ	7	—	—
Матвѣева Конст. Михл. мукомольная мельница, уг. Буяновской и Дворцовой ул.	4	—	—
Митрофанова Егора Митроф. сѣнопрессовальное производство, Гужевая ул.	13	—	—
Николаева Антона Никл. сѣнопрессовальное производство, Гужевая ул.	15	—	—

Фамилія владѣльцевъ, названія фирмъ и производствъ; мѣстонахожденіе и почтовый адресъ.	Число рабочихъ.	Родъ врачебной помощи.	Свѣдѣнія о школахъ.
„Общество пароходства по р. Волхову и озеру Ильмень“ ремонтныя мастерскія, Софійская сторона, набережная р. Волхова	25	—	—
Петровой Ольги Ив. лѣсопильный заводъ, столярно-паркетныя мастерскія и мукомольный заводъ, набережная р. Волхова и Федоровскаго ручья	20	—	—
Товарищество пиво-медовареннаго завода „Богемія“ (Садовскій Константинъ Станиславовичъ и Стальновы Ольга Григ. и Леонидъ Іоакимов.) Софійская стор., набер. р. Волхова . . .	76	—	—
Угрюмова Григорія сѣнопрессовальное производство, Гужевая ул.	15	—	—
Шарова Захара Ал-ѣев. механическое производство обуви, Торговая сторона набережная р. Волхова . . .	33	—	—
По Новгородскому уѣзду.			
Борцова Ив. Терент. кирпичный заводъ близъ г. Новгорода	1	—	—
Дружининой Алдры Алдр. кр-нки дер. Губарева, гончарный заводъ близъ Новгорода	2	—	—
Торговый домъ Дыренковыхъ бр. лѣсопильное производство, ст. Волховъ, Никл. ж. д. (Чудовской вол.) . . .	60	Пр. пок., п. ф. и рег. виз. вр.	—
Замѣшина Ив. Сем. лѣсопильный заводъ въ Городищѣ, адр. Новгородъ . . .	10	—	—
Зубова Григ. Тим. спичечная фабрика, Селищенскія казармы при р. Волховѣ, Селищ. почт. отд.	210	—	—

Фамилиі владѣльцевъ, названія фирмъ и производствъ; мѣстонахождение и почтовый адресъ.	Число рабочихъ.	Родъ врачебной помощи.	Свѣдѣнія о школахъ.
Калининой Ольги Конст. сѣнопресовальное производство, дер. Холынья, Бронницкой вол.	3	—	—
Кальнина Марла мукомольное производство, при с. Бабино, с. Бабино .	1	—	—
Напитонова Ивана кр-на д. Губарева, на обрѣзѣ М.-П. шоссе, въ 12-ти верст. отъ г. Новгорода гончарный зав., г. Новгородъ, Никол. вол. пр.) .	2	—	—
Керта Ал-дра мукомольное производство, при д. Пристань, Тесов. в. .	2	Тесовская зем. бол. въ 5 верст.	—
Кинга Адольфа Данилова мукомольное пар. производство, въ поселкѣ Каменницахъ, Селогорской вол. . . .	3	Селогорскій фельд. пунктъ въ 3 вер.	—
Кольберга А. А. мукомольное производство, при д. Сябряницы, Чудовской вол., ст. Чудово	—	—	—
Комарова Виссар. Виссар. (насл.) Драготинскій керамиковый заводъ, при им. Драготино, Пельгорской вол., адр. ст. Любань, Никл. ж. д. . . .	35	—	—
Крылова Ив. Пав. куп. сына кирпичн. заводъ близъ с. Бронницы, с. Бронницы	4	—	—
Кузнецова Ив. Емельян. Волховск. фарфоро-фаянс. фабрика, близъ с. Соснишки, Чудовской вол., адр. ст. Волховъ, Никл. ж. д.	1289	Больн., вр., п. ф. и ф-ца и ак-ка.	Шк.
Его-же Грузинская фарфоро-фаянсов. фабрика, адр. ст. Грузино	869	Пр. пок., п. ф. и рег. виз. вр.	Шк.
Его-же Чудовской стеклянно-хрустальный и ламповый заводъ, при ст. Чудово, Никл. ж. д., Чудовской в. .	926	Тоже.	Шк.
Акціонерное Общ. „Вас. Андр. Лапшинъ“ спичечная фабрика «Ираида», при д. Хотитово, Грузинской вол., адр. почт.-телегр. отд. Грузино	1050	Больница, п. ф. и врачъ постоянно.	Шк.

Фамиліи владѣльцевъ, названія фирмъ и производствъ; мѣстонахожденіе и почтовый адресъ.	Число рабочихъ.	Родъ врачебной помощи.	Свѣдѣнія о школахъ.
Его-же—такая-же фабрика, при дер. Новой, Грузинской вол., адр. почт.-телегр. отд. Грузино	650	Больница, п. ф. и врачъ постоянно.	—
Его-же -такая-же фабрика, при дер. Большая Любунь, Грузинской вол., адр. почт.-телегр. отд. Грузино	390	Тоже.	—
Е. И. Субботиной спичечная фабрика (арендаторъ—акціонерное общество В. А. Лапшинъ), тамъ-же, адр. почт.-телегр. отд. Грузино	203	Тоже.	—
Леонтьева Никл. Ал-др. мукомольное производство, при д. Хрипцы, Черновской в., адр. г. Новгородъ	3	Пр. пок. при Раглицахъ, зем. вр.	—
Михайлова Ксенофонта кр-на д. Волынь гончарный заводъ, близъ дер. Волынь, г. Новгородъ	—	—	—
Михѣва Дмитрія кр-на дер. Эстьянъ кирпичный заводъ близъ дер. Эстьянъ, с. Бронницы	3	—	—
Нечаева-Мальцева Юрія Степ. Тигодская стекольная фабрика при дер. Червинъ, Апраксинской в., адр. почт.-телегр. конт. Любань	50	Рег. виз. ф.	Шк.
Никифорова Никл. Вас. кожевенный заводъ, въ дер. Сосенкѣ, Медвѣдской вол., адр. ст. Шимскъ	5—8	—	—
Ораніенбаумскаго товарищества лѣсопильныхъ заводовъ при с. Сосника, Соснинско-пристанской вол., адр. ст. Волховъ, Никл. ж. д.	110	Пр. пок. п. ф. и рег. виз. вр.	—
Пономарева Степ. Фед. спичечная фабрика при дер. Березовецъ, Грузинской вол., адр. почт.-телегр. конт. с. Грузино	125	П. ф. и рег. виз. вр.	—
Пыхачева Никл. Пет. ис. заводъ для выдѣлки древесн. стружки (шерсти), при им. Заволожье, Любанской в., адр. ст. Любань	7	—	—

Фамилія владѣльцевъ, названія фирмъ и производствъ; мѣстонахожденіе и почтовый адресъ.	Число рабочихъ.	Родъ врачебной помощи.	Свѣдѣнія о школахъ.
Ренберга Веніамина Іосиф. мукомольное производство при д. Собачьи Горбы, Подберезской вол., адр. почт. отд. Подберезье	2	—	—
Товарищество Чудовского портландъ-цементнаго завода при ст. Чудово, Никл. ж. д., адр. ст. Чудово	200	Пр. пок., п. ф. и рег. виз. вр.	Шк.
Тощева Ив. Вас. сѣнопрессовал. производство, с. Бронницы	3	—	—
Тыртова Ал-ѣя Фед. гончарный заводъ близъ д. Губарева, Никольской в., адр. г. Новгородъ	2	—	—
Чекулаева Дм и Полякова Мих. маслобойный и мукомольный паровой заводъ при с. Мшага, Шимской в., адр. ст. Шимскъ, Новгор. ж. д.	15	Фельдш. Шимск. перевоза.	—
Черепичный заводъ Новгородскаго губернскаго земства при сельцѣ Колмовѣ, близъ Новгорода	17	—	—
Чудовская спичечная фабрика Т-ва „Солнце“ ст. Чудово, Никл. ж. д.	165	Пр. пок., п. ф. и рег. виз. вр.	—
Шарматова Ив. Ив., кр-на Московской губ., Бронницкаго уѣзда, д. Рѣчиць, гончарный заводъ, близъ дер. Губарева, адр. г. Новгородъ	2	—	—
Шитова Алдра Трофимов. Знаменская писчебумажная фабрика при дер. Новая Мельница, Троицкой вол., адр. г. Новгородъ	98	Пр. пок., п. ф. и рег. виз. вр.	Шк.
Шульбаха Югана Густавов. бондарная мастерская, ст. Чудово	75	—	—
По Старорусскому уѣзду.			
Арбузова Фед. Ал-ѣев. уксусный заводъ, адр. г. Старая Русса	5	—	—

Фамиліи владѣльцевъ, названія фирмъ и производствъ; мѣстонахожденіе и почтовый адресъ.	Число рабочихъ.	Родъ врачебной помощи.	Свѣдѣнія о школахъ.
Васильчикова кн. Бор. Алдр. винокуренный и лѣсопильный заводы при ус. Выбити, Доворецкой вол., адр. ст. Шимскъ, Новгор. ж. д.	9	Пр. пок. и аптека, завѣд. врачъ.	Шк.
Его-же и тамъ же—сыроваренный заводъ	6	—	—
Вундерлиха Густава Эдуардов. пивоваренный заводъ въ г. Ст. Руссѣ	10	—	—
Гуревича Мовши Лейб. близъ ст. Парфино, В.-Рыб. ж. д.	48	—	—
Дезире Дю Бюнь лѣсопильный заводъ при дер. Гуцинѣ, Дубовицкой вол., адр. г. Старая Русса	50	—	—
Захарова Степ. Никл. Юрьевскіе лѣсопильные заводы при дер. Юрьевѣ, Мѣдниковской вол., адр. г. Старая Русса	85	Пр. пок. и п. ф.	Шк.
Зеберга Артура Францевича уксусный заводъ въ г. Старой Руссѣ	5	—	—
Зуева Платона Силыча слесарно-механическая мастерская «Работникъ» въ г. Старой Руссѣ	28	—	—
Казенный лѣсопильный заводъ близъ д. Бряшной Горы, Мѣдниковской в., адр. г. Старая Русса, арендуемый Мих. Ив. Мельниковымъ	54	—	—
Моск.-Винд.-Рыб. жел. дор. мастерскія при ст. Старая Русса	47	—	—
Сименса Нарла Фед. сѣнопрессовальное производство при д. Хмѣлево, Мѣдниковской в., адр. г. Ст. Русса	11	—	—

Фамиліи владѣльцевъ, названія фирмъ и производствъ; мѣстонахожденіе и почтовый адресъ.	Число рабочихъ.	Родъ врачебной помощи.	Свѣдѣнія о школахъ.
Черепичный заводъ Новгородскаго губ. земства, г. Старая Русса	34	—	—
Шеляпина Вас. Афан. лѣсопильный заводъ при пустоши Лънице, Мануиловской вол., адр. г. Ст. Русса	115	Земскій пункт. ф. при с. Парфино.	—
По Демянскому уѣзду.			
Годованникова Алдра Митроф. лѣсопильный заводъ при ус. Петровское, Костьковской вол., гор. Демянскъ, имѣніе «Петровское»	85	Визиты фельдш.	—
Конскій заводъ С. Н. Дирина	—	—	—
Никольскій рыбозаводный заводъ Г. У. З. и З. завѣд. заводомъ дсс. Оскаръ Андр. Гриммъ, адр. Вельевское почт. отд.	2	Визиты фельдш.	—
По Крестецкому уѣзду.			
Алексѣева Ив. Никл. заводъ древесной стружки при д. Инево Поле, Пожарской вол., адр. Веребьинское почт. отд.	8	—	—
Андреева Алдра Матв. лѣсопильный заводъ при дер. Морозовичахъ, ст. Морконици	8	—	—
Бага Оскара Алдр. химическій заводъ (сухая перегонка дерева) при им. Злогъ. Устьяволмской вол., адр. ст. Бурга, Никл. ж. д.	22	—	—
Вонлярснаго Влад. Мих. паркетная фабрика при ус. Березовка, Заозерской в., адр. ст. Окуловка, Никл. ж. д.	20	Пр. пок., п.ф. и рег. виз. вр.	—
Ершева Ив. Никл. древесно-стружечный заводъ, Пожарской в., ст. Веребье	8	—	—

Фамиліи владѣльцевъ, названія фирмъ и производствъ; мѣстонахожденіе и почтовый адресъ.	Число рабочихъ.	Родъ врачебной помощи.	Свѣдѣнія о школахъ.
Костылевыхъ бр. бутылочный заводъ при д. Терпуково, Пожарской вол., адр. Веребьинское почт. отд. . . .	195	Пр. пок. и п. ф.	—
Кузнецова Ив. Емел. фарфоро-фаянсов. фабрика при дер. Новая Мельница, Красностанской вол., адр. почт.-тел. отд. Бронницы	1100	Род. пр., пр. мок. и рег. виз. вр.	Шк.
Кузнецова Тих. Як. лѣсопильн. заводъ близъ посада Малая Вишера . . .	9	—	—
Мало-Вишерская желѣзнодорожная мастерская Николаевской жел. дор., ст. Малая Вишера Никл. ж. д. . .	250	—	—
Массе Карла Фелибертовича фабрика древесной массы и картона, при д. Дерняки, Каевской вол., адр. ст. Боровенка, Никл. ж. д.	51	Рег. виз. вр.	—
Мосягиныхъ бр. кожевенный заводъ, г. Крестцы	15	—	—
Нечаева Вас. Ив. Мстинскій стекольно-бутылочный заводъ на ст. Мста, Никл. ж. д.	90	—	—
Родзянки Мих. Влад. лѣсопильное и мукомольное производство при им. Топорокъ, Заозерской вол., адр. ст. Окуловка, Никл. ж. д.	70	Пр. пок., род. пр., п. ф. и рег. виз. вр.	—
Савича Фед. Никиф. винокуренный заводъ въ им. Шалово, Каевской в., адр. ст. Боровенка, Никл. ж. д. . .	6	—	—
Славянинова Вас. Матв. наслѣдн. лѣсопильный заводъ при селѣ Усть-Волма, адр. ст. Бурга, Никл. ж. д.	20	—	—
Товарищество Окуловскихъ писчебумажныхъ фабрикъ Пасбурга четыре фабрики—производство писчебумажное и оберточно-бумажное, при д. Обрѣчьѣ, Парахино и Комово, Заозерской в., адр. ст. Окуловка, Никл. ж. д.	664	Больница, род. пр., баракъ для зараз. больн. и п. вр.	—

Фамилія владѣльцевъ, названія фирмъ и производствъ; мѣстонахожденіе и почтовый адресъ.	Число рабочихъ.	Родъ врачебной помощи.	Свѣдѣнія о школахъ.
Товарищество для приготовленія химическихъ способомъ мѣшечнаго полотна и мѣшковъ, при пог. Кулотино, Заозерской вол., адр. ст. Окуловка	460	Пр. пок., ф-ца, рег. виз. вр.	Шк.
Торговаго дома бр. Курженковыхъ Пав. и Мих. Семеновичей стекольно-ламповая и хрустальная фабрика въ пос. Малая Вишера	290	Амб., п. ф., рег. виз. вр.	—
Ихъ-же и такая же фабрика при с. Большая Вишера, Межниковской в., адр. ст. Мал. Вишера, Никл. ж. д.	500	Больница, п. ф., рег. виз. вр.	Шк.
Цѣлковича Мих. Анисим. паровая мукомольная мельница въ пос. Малая Вишера	3	—	—
Шатько Пав. Пет. Окуловская стекольная фабрика, адр. ст. Окуловка	50	Пр. пок., п. ф. и рег. виз. вр.	Шк.
Шмитенберга Карла наслѣдн. мукомольное производство при дер. Дерево, Межниковской вол., адр. с. Грузино, Новгород. уѣзда	2	—	—
Шафъ Алдра Вас. химическое производство древеснаго спирта и скипидара при дер. Санталовѣ, Тимофеевской вол., адр. г. Крестцы	8	Виз. фельдшера.	Шк.
По Валдайскому уѣзду.			
Азаревича Юсифа Пав. кожевенный заводъ, г. Валдай	11	—	—
'Бологовская паровозная мастерская Николаевской ж. д., ст. Бологое	200	Больница, 2 врача, 4 фел. и 1 ф-ца.	Шк., т. ж.-д., у., рем. курсы.
Головкина Андр. Конст. известковый заводъ при ст. Угловкѣ, Никл. ж. д.	30	Пр. пок., п. ф.	—

Фамилія владѣльцевъ, названія фирмъ и производствъ; мѣстонахожденіе и почтовый адресъ.	Число рабочихъ.	Родъ врачебной помощи.	Свѣдѣнія о школахъ.
Крашенинникова Вас. Георг. лѣсопильный заводъ при д. Захаровкѣ, Новотроицкой вол., ст. Угловка, Никл. жел. дор.*)	—	—	—
Малкина Пет. Пет. известковый заводъ при ст. Угловка, Никл. ж. д.	30	Пр. пок., мед. ф.	—
Манкау Алдра Антон. известковый заводъ при ст. Угловка, Никл. ж. д.	25	Тоже.	—
Медвѣдская желѣзнодорожная мастерская Московско-Виндаво-Рыбинской жел. дор., ст. Медвѣдево, Рыб.-Пск. ж. д.	182	Больница, врачъ и 3 фельдшера.	Шк.
Подавалкина Фед. Фед. известк. заводъ при ст. Угловка, Никл. ж. д.	25	Пр. пок., мед. ф.	—
Усачевыхъ—Николая, Василя и Якова Васильевичей колоколотейный заводъ въ г. Валдаѣ	5	—	—
Усачева Ал-ѣя Вас. колоколотейный заводъ въ г. Валдаѣ	2	—	—
Фоленвейдера Генриха Генрихов. винокуренный заводъ въ им. «Святое», адр. с. Кемцы	7	Кемецкая земская больн. въ 6 вер.	—
Шарыгина Вас. Дм. известковый заводъ при ст. Угловка, Никл. ж. д.	25	Пр. пок., мед. ф.	—
По Боровичскому уѣзду.			
Акціонерное общество для производства облицовочнаго кирпича и др. гончарныхъ издѣлій, бывшій «Пирогранитъ», въ Хоромской в., близъ г. Боровичи	118	Пр. пок., п. ф.	—
Акціонерное общество Кошелевскихъ писче-бумажныхъ фабрикъ—оберточно-бумажное производство въ д. Кошела, Минецкой в., адр. г. Боровичи	450	Бельн., п. ф., акуш., и рег. виз. вр.	Шк.

*) Въ 1908 году не работалъ.

Фамилія владѣльцевъ, названія фирмъ и производствъ; мѣстонахождение и почтовый адресъ.	Число рабочихъ.	Родъ врачебной помощи.	Свѣдѣнія о школахъ.
Аносова Я. Я. гончарный заводъ . . .	7	—	—
Борковскаго А. Н. гончарный заводъ .	6	—	—
Боровичскій казенный № 3-й очистной складъ	70	П. ф. и рег. виз. вр.	—
Бѣляева Ф. П. гончарный заводъ . . .	4	—	—
Бѣлостоцкой Елиз. Никл. и Мухина А. Н. фабрика огнеупорнаго кирпича, въ с. Васильевѣ, Минецкой вол., адр. гор. Боровичи	75	Земская больница.	—
Бѣляева Ив. Ян. гончарное производство, г. Боровичи	6	—	—
фонъ-Валь Альфреда Вильгельм. во врем. влад. Ал. Макс. Лаврова лѣсопильное и мукомольное производства въ г. Боровичахъ, адр. г. Боровичи . .	38	Амб. пр. и п. ф.	—
Гаврилова Ив. Осип. заводъ огнеупорнаго кирпича близъ с. Потерпѣлицъ, Хоромской в., г. Боровичи .	5	—	—
Дю-Муаренъ Л. И. и Конради В. Г. лѣсопильное производство при им. Малиновецъ на р. Мстѣ, адр. ст. Окуловка. Никл. ж. д.	35	—	—
Каменской Над. Инноент. Васильевская фабрика, производство древесно-картонное, при с. Васильевѣ, Минецкой вол., адр. гор. Боровичи .	70	Рег. виз. вр.	—
Кожевника Ал-ѣя Никл. кожевенный заводъ, г. Боровичи	4	Рег. виз. вр.	—
Кожевникова Вас. Андр. кожевенный заводъ, г. Боровичи	3	Тоже.	—
Козны Андрей и Василій, насл. Ивана Козина войлочная фабрика при дер. Лалощинахъ, Новоселицкой вол., гор. Боровичи	15	—	—

Фамиліи владѣльцевъ, названія фирмъ и производствъ; мѣстонахожденіе и почтовый адресъ.	Число рабочихъ.	Родъ врачебной помощи.	Свѣдѣнія о школахъ.
Коковцева Никл. Никл. наслѣдн. винокуренный заводъ при ус. Горно, Левочской вол., адр. г. Боровичи, ст. Любахино	5	—	—
Конради Л. И. см. Дю-Мюаронъ . . .	—	—	—
Корсакова Ив. Асигкрит. ректификационный заводъ въ г. Боровичахъ . . .	4	—	—
Курочкина В. М. гончарный заводъ . . .	2	—	—
Курочкина И. Е. гончарный заводъ . . .	2	—	—
Курочкина В. Е. гончарный заводъ . . .	3	—	—
Левина Ив. Ян. гончарное производство, г. Боровичи	11	—	—
Новикова Пет. Вас. наслѣдн. лѣсопильный заводъ Ровенской в., с. Ровно, адр. г. Боровичи	22	—	—
Общество Боровичскаго завода огнеупорныхъ, кислото-упорныхъ издѣлій и канализацион. трубъ бывш. Вахтеръ и К ^о , адр. г. Боровичи	668	Пр. пок., п. ф. и рег. виз. вр.	—
Рейхеля Конст. Назим. лѣсопильное и мукомольное производства въ Устрѣковѣ, адр. ст. Меглецы	4	—	—
Русско-Бельгійское общество керамиковыхъ издѣлій, бывш. заводъ «Новъ», въ Новоселицкой вол. близъ гор. Боровичъ	174	Пр. пок., п. ф. и рег. виз. вр.	Шк.
Сараева Алдра Ив. чугунно-мѣдно-литейное, механическое и мукомольное производства въ г. Боровичахъ	18	—	—
Степанова М. М. литейный заводъ . . .	5	—	—
Товарищество производства глиняныхъ, гончарныхъ, керамиковыхъ издѣлій и огнеупорнаго кирпича при с. Лысцовѣ, Хоромской в., г. Боровичи . . .	260	Амб., п. ф., виз. вр.	—

Фамиліи владѣльцевъ, названія фирмъ и производствъ; мѣстонахожденіе и почтовый адресъ.	Число рабочихъ.	Родъ врачебной помощи.	Свѣдѣнія о школахъ.
Токарскаго Ант. Данил. сельско-хозяйст. мастерская для выдѣлки укупорочной стружки, а также лѣсопильное и мукомольное производства, адр. ус. Спирово, ст. Бахмарово	7	—	—
Торопина Алдра Андр. лѣсопильный заводъ при ус. Тихое, Лъзичской в, адр. почт. отд. Бѣлое	90	—	—
Фурмана Самуила Соломон. инжен.-техн. Бельгійская оберточно - бумажная фабрика въ Новоселицкой в, близъ г. Боровичъ	30	Земская больница.	—
Хлудова Герас. Ив. лѣсопилен. заводъ при д. Жадинахъ, Великорожской вол., Опеченскій посадъ	10	—	—
Шаца Фед. Ив. оберточно-бумажная фабрика въ Новоселицкой в., близъ г. Боровичъ	88	Рег. виз. вр.	—
Ягунова Никл. Павл. наслѣдн. фабрика огнеупорнаго кирпича при д. Сычевъ, Любытинской в., г. Боровичи	30	—	—
Ягуповы Алдръ и Петръ Николаевичи кирпичный заводъ при д. Сушаньяхъ, Новоселицкой в., г. Боровичи	47	—	—
По Тихвинскому уѣзду.			
Бровцына Влад. Пет. наслѣдн. ректификаціонный заводъ въ Тихвинѣ	4	—	—
Константинова Бор. Семен., Линдстрема Веніам. Карл., Крутецнаго Вас. Гавр., Каменева Фед. Ив., Матисона Алдра Фед. мукомольное производство въ гор. Тихвинѣ	35	—	—
Пирозерскаго Ив. Ив. лѣсопильное и гончарное производства въ д. Потокъ, Деревской вол., адр. почт. отд. Чудцы	8	—	—

Фамиліи владѣльцевъ, названія фирмъ и производствъ; мѣстонахождение и почтовый адресъ.	Число рабочихъ.	Родъ врачебной помощи.	Свѣдѣнія о школахъ.
Рабиновича Нахима Янкелев. лѣсопильный заводъ близъ дер. Коширы, Заборовской вол.	22	—	—
По Устюжнскому уѣзду.			
Бака Юліана Бор. лѣсопильн. заводъ, ст. Заборовье, Сѣверной ж. д.*) . . .	—	—	—
Бронштейна Израиля Абрам. лѣсопильный заводъ, ст. Тешемля	14	Аптека.	—
Гагена Авг. Фед. заводъ изразцовыхъ издѣлій, адр. почт.-тел. отд. Сомино	4	—	—
Гельцеръ Каролины Христофор. Быстро-рѣцкій стекольный заводъ (бутылочное производство) при д. Ефимово, Соминской вол., адр. почт.-тел. отд. Сомино	157	Пр. пок., п. ф. и рег. виз. вр.	Шк.
Егорова Мих. Вас. паровая мукомольн. мельница, адр. г. Устюжна	2	—	—
Забѣльскаго Мих. Прохор. водяной лѣсопильный заводъ съ мельницей при ус. Забѣлье, Соминской вол., адр. почт.-телегр. отд. Сомино	4	—	—
Коковцева Никл. Никл. ректификаціонный заводъ, г. Устюжна	6	—	—
Кононова Влад. Егор. мукомольн. мельница въ г. Устюжнѣ	3	—	—
Ланско-Смердомскій стекольный заводъ, близъ д. Анисимово, Бѣлокрестской вол., почт. телегр. отд. Сомино . . .	91	Апт., фельдшеръ по приглаш.	Шк.
Мамаевы бр. лѣсопильный заводъ, адр. Сомино	15	—	—
Носырины бр. Липенскій желѣзо-рѣвальный заводъ при дер. Лупенской, Моденско-Плотичьевской вол., адр. почт. отд. Клопузово	40	—	—

*) Въ 1908 году заводъ не работалъ.

Фамиліи владѣльцевъ, названія фирмъ и производствъ; мѣстонахожденіе и почтовый адресъ.	Число рабочихъ.	Родъ врачебной помощи.	Свѣдѣнія о школахъ.
Поздеева Влад. Никл. лѣсопильный заводъ при д. Устье-Кировское, Перской вол., адр. г. Устюжна	18	—	—
Позень бр. Михайловскій стекольный заводъ (бутылочное производство) при с. Анисимово, Бѣлокрестской вол., почт. отд. Сомно	96	Пр. п., п. ф.	Шк.
Поздеева Як. Мих. мукомольный заводъ близъ г. Устюжны въ Хрипелевской вол., адр. г. Устюжна	5	—	—
Товарищество пароходства И. И. Конечнаго лѣсопильный заводъ на р. Мологѣ, адр. г. Устюжна	15	—	—
Толстого графа Мих. Пав. арендуемый товариществ. Ливенгофскихъ пробочнаго и бутылочн. производствъ, лѣсопильный заводъ, адр. почт.-тел. отд. Покровское	6	—	—
Его-же и арендуемый тѣмъ-же обществомъ стекольный заводъ, адресъ Бѣлокрестской в., с. Бѣлые Кресты	198	Пр. п., п. ф. и рег. виз. вр.	Шк.
Штемпель барона Никл. Геннад. винокуренный заводъ, Нивиѳоровской в., ус. Спасская, адр. г. Устюжна	9	—	—
По Череповецкому уѣзду.			
Волновой Алдры Андр. Рождественскій лѣсопильный заводъ въ с. Рождественскомъ, Рождественской вол., адр. г. Череповець	90	—	—
Ея-же винокуренный и ректификаціонный заводы	8	—	—
Богомазова Петра Степ. паровой заводъ ягодныхъ экстрактовъ, Дмитріевск. вол., адр. Клопузовское почт. отд.	25	—	—

Фамили владѣльцевъ, названія фирмъ и производствъ; мѣстонахожденіе и почтовый адресъ.	Число рабочихъ.	Родъ врачебной помощи.	Свѣдѣнія о школахъ.
Глуховскаго Алдра Ив. лѣсопильный заводъ, Нелазской вол., на р. Судѣ, адр. ст. Суда	44	—	—
Кругликова Ефима Степ. кожевенный заводъ при д. Судищахъ, Шухободской в., адр. г. Череповецъ	25	—	—
Заводчикова Никл. Степ. желѣзорѣзательный заводъ въ с. Кондашъ, Уломской вол., адр. г. Череповецъ и Клопузовское почт.-тел. отд.	50	—	—
Златновича Давида Аарон. лѣсопильно-стружко-клепочный заводъ на р. Судѣ, адр. г. Череповецъ	53	Вх. ф.	—
Луновскій казенный лѣсопильный заводъ, Успенская слобода	93	Пр. пок. и п. ф.	—
Милютина Вас. Ив. заводъ земледѣльческихъ орудій и сельско-хозяйств. машинъ въ г. Череповцѣ	14	Пр. пок. и рег. виз. вр.	—
Суданова А. древесно-картонное производство, по р. Судѣ, Нелазской вол., адр. г. Череповецъ	78	—	—
Товарищество бр. Мостофиныхъ Андогскій заводъ древесно-картон. производства, Пусторадицкой вол., адр. г. Череповецъ	50	Ф.	—
Товарищество Ярославской Большой Мануфактуры—арендаторъ Алекс. Андр. Черепановъ желѣзорѣзател. заводъ при дер. Вахново, Луковской вол., адр. Большедорское почт.-тел. отд	85	—	—
По Кирилловскому уѣзду.			
Ковженскій лѣсопил. заводъ Удѣльнаго Вѣдомства въ Покровской вол., ст. Анненскій мостъ, Олонецкой губ.	250	Больница, п. ф. и рег. виз. вр.	Шк.
Администрація по дѣламъ Маркелова Зосимы Ив. винокур. и ректифик. зав. въ с. Благовѣщенскомъ, Волокославинской в., адр. г. Кирилловъ	25	—	—

Фамиліи владѣльцевъ, названія фирмъ и производствъ; мѣстонахождение и почтовый адресъ.	Число рабочихъ.	Родъ врачебной помощи.	Свѣдѣнія о школахъ
Его-же и Зайцева Ив. Фед. пивомедов. зав. «Сѣверн. Богемія», г. Кирилловъ	6	—	—
Администрація по дѣламъ Маркелова Зос. Ив. Сотошскій заводъ сухой перегонки дерева, Прилуцкой в., адр. г. Кирилловъ	—	—	—
Милоелавскаго Ив. Ил., Эйхмана Христиана Аксовича и Кольгофа Емиліана Леопольдовича Александровская древесно-картонная фабр., с. Кашино, Шубаческой в., адр. г. Кирилловъ .	40	—	—
Торговый домъ Николая Неворотина сыновья лѣсопильный заводъ въ м. Удажь, Покровской вол., адр. ст. Анненскій Мостъ, Олонецкой губ. .	141	Больница, п. ф. и рег. виз. вр.	Шк.
Его-же Спасо-Порозовицкій лѣсопильный заводъ, Волокославинеской в., адр. г. Кирилловъ	87	—	—
Его-же древесно-картонная фабрика въ им. Удажь, Покровской вол.	82	—	—
Торговаго дома Громовъ и № Курдюжскій лѣсопильн. заводъ (представит. дсс. Влад. Алдр. Ратьковъ-Рожновъ), въ м. Курдюкъ, Покровской в., адр. ст. Анненскій Мостъ, Олонец. г. . .	166	Больница, п. ф. и рег. виз. вр.	Шк.
Того-же дома Андреевскій лѣсопильн. заводъ въ с. Коневѣ, Покровской в., адр. тотъ-же	76	Амб., рег. виз. ф.	Шк.
По Бѣлозерскому уѣзду.			
Бороздича Іерон. Игнат. насл. и Строго Над. Ив. винокур. зав. въ с. Ангозеро, Никонов. вол., адр. г. Бѣлозерскъ .	6	—	—
Полежаева Никл. Дм. Дмитриевскій лѣсопильный заводъ въ с. Понизовье, Гавринской в., адр. г. Бѣлозерскъ .	198	Пр. пок., амб., ф., ф-ца, рег. виз. вр.	Шк.
Шоленинова Анисима Вас. спичечная фабр., аренд. Крейнюкъ Бор. Давид.	81	—	—

Типографіи и литографіи Новгородской губерніи.

Въ гор. Новгородѣ.

Типо-литографія Новгородскаго Губернскаго Правленія. Смотритель типографіи—Влад. Аполл. Ивановъ. Кремль, зданіе присутственныхъ мѣстъ.

Паровая типографія Метислава Олимп. Селиванова. Софійская сторона, Петербургская ул., д. Стальнова.

Типографія Николая Ив. Богдановскаго. Софійская сторона, Б. Власьевская ул., собственный домъ.

Скоропечатная типографія Ив. Як. Мастакова. Московская ул., домъ Кра-
сильниковой.

Въ гор. Старой Руссѣ.

Типографія—Влад. Ив. Щербакова.

Типографія—Никл. Георг. Осипова.

Въ гор. Валдаѣ.

Типографія—Анат. Вас. Каткова.

Въ гор. Боровичахъ.

Типографія—Ив. Сем. Гомзина, Екатерининская улица.

Типографія—И. Ф. Новако.

Въ гор. Тихвинѣ.

Скоропечатная—Елены Шамилъевны Заковичъ-Грейверъ, Богородицкая ул., домъ Лохвицкой.

Въ гор. Устюжнѣ.

Типографія—Алѣя Мих. Самойлова.

Въ гор. Череповцѣ.

Типографія—Алдры Ковст. Новиковой.

Типографія—Марія Ив. Максимовой.

Типографія—Никл. Матв. Силантьева.

Въ гор. Кирилловѣ.

Типографія—Дм. Ив. Масленникова.

Типографія—Ив. Вас. Малькова.

Типографія—Серг. Алдр. Рухина.

Въ гор. Бѣлозерскѣ.

Типографія—Андр. Мих. Ломиковскаго.

Типографія—Никл. Андр. Череповскаго.

Поверхность Новгородской губернии по исчисленію генеральнаго штаба полковника СТРЕЛЬБИЦКАГО.

У ъ з д ы.	□ версть.	□ миль.	□ кило- метровъ.
<i>Новгородскій</i>	9228,9	190,74	10502,7
въ томъ числѣ подъ озерами . . .	425,5	8,79	484,2
<i>Старорусскій</i>	8708,7	179,99	9910,7
въ томъ числѣ подъ озерами . . .	329,2	6,80	374,6
<i>Демянскій</i>	4334,4	89,58	4932,8
въ томъ числѣ подъ озерами . . .	11,5	0,24	13,1
<i>Крестецкій</i>	7992,2	165,18	9095,2
въ томъ числѣ подъ озерами . . .	114,0	2,36	129,7
<i>Валдайскій</i>	6065,8	125,27	6903,0
въ томъ числѣ подъ озерами . . .	293,1	6,06	333,6
на коихъ подъ островами	2,4	0,05	2,7
<i>Боровичскій</i>	9255,4	191,29	10532,8
въ томъ числѣ подъ озерами . . .	210,2	4,34	239,2
<i>Тихвинскій</i>	16350,5	337,93	18607,2
въ томъ числѣ подъ озерами . . .	181,2	3,75	206,2
<i>Устюжнскій</i>	11371,7	235,03	12941,2
въ томъ числѣ подъ озерами . . .	54,6	1,12	62,1
<i>Череповецкій</i>	7303,4	150,94	8311,4
въ томъ числѣ подъ озерами . . .	57,7	1,19	65,7
<i>Кирилловскій</i>	13070,8	270,14	14874,8
въ томъ числѣ подъ озерами . . .	899,1	18,58	1023,2
на коихъ подъ островами	2,9	0,06	3,2
<i>Бѣлозерскій</i>	13818,1	285,59	15725,3
въ томъ числѣ подъ озерами . . .	760,4	15,72	865,4
Всего въ Новгородской губ. . . .	107499,9	2221,78	122337,0
въ томъ числѣ подъ озерами . . .	3336,5	68,96	3797,0
на коихъ подъ островами	5,3	0,11	6,0
Поверхность озера Ильменя	807,1	16,68	918,5
„ Бѣлаго озера	984,0	20,43	1124,8

Часть II.

СПРАВОЧНЫЯ СВѢДѢНІЯ

по Новгородской губерніи.

ДѢЛЕНІЕ ГОРОДОВЪ

НА ПОЛИЦЕЙСКІЕ ЧАСТИ И УЧАСТКИ.

Полицейскихъ частей въ губерніи 3, а именно: въ Новгородѣ 2 и въ г. Старой Руссѣ—1.

Полицейскихъ участковъ въ губерніи 23, а именно: въ г. Новгородѣ—6, въ г. Боровичахъ—3, г.г. Старой Руссѣ, Тихвинѣ и Череповцѣ—по 2, въ г.г. Демянскѣ, Крестцахъ, Валдаѣ, Устюжнѣ, Кирилловѣ и Бѣлозерскѣ, въ Мало-вишерскомъ посадѣ, на ст. Бологое Николаевской жел. дороги и въ Грузинской вол. Новгородскаго уѣз.—по 1.

1. Новгородъ—дѣлится на двѣ части: 1-я Софійская—на лѣвомъ берегу р. Волхова и 2-я Торговая—на правомъ берегу р. Волхова. Каждая часть въ свою очередь дѣлится на 3 участка, границы которыхъ: въ Софійской части: 1-й участокъ—отъ Петровскаго кладбища до Александровской (Десятинской) улицы, со включеніемъ лѣвой стороны ея, а также Воскресенская и Троицкая слободы и строенія за Псковской заставой съ Ново-Михайловской слободкой; 2-й участокъ—отъ правой стороны Александровской до Петербургской ул. со включеніемъ лѣвой стороны ея, а также строенія въ Дѣтинцѣ (кремль), Лѣтній садъ и постройка на берегу р. Волхова (такъ наз. Островокъ); 3-й участокъ—отъ правой стороны Петербургской улицы до рѣки Волхова, къ нему причислены за городскимъ валомъ строенія бывшей парусной фабрики, тюрьма, казармы и Духовская (Солдатская) слобода. Въ Торговой части: 1-й участокъ—вся правая часть города за линіей отъ Волховскаго

моста по Знаменской улицѣ до вала; 2-й участокъ—между лѣвой стороной Знаменской улицы до Федоровскаго ручья; 3-й участокъ—вся лѣвая часть города отъ Федоровскаго ручья, также Рождественское и Тихвинское кладбища, Никольская и Антоніевская слободы и Антоніевъ монастырь.

2. Старая Русса—дѣлится на 2 участка, составляющіе одну полицейскую часть. 1-й участокъ—Торговая сторона, 2-й участокъ—Введенская и Соборная стороны.

3. Демянскъ составляетъ одинъ полицейскіе участокъ.

4. Крестцы составляетъ одинъ полицейскій участокъ.

5. Малая Вишера составляетъ одинъ полицейскій участокъ.

6. Валдай составляетъ одинъ полицейскій участокъ.

7. Село или станція Бологое составляетъ одинъ полицейскій участокъ.

8. Боровичи—дѣлится на 3 участка: 1-й участокъ—съ Георгіевской улицы, т. е. съ 5 и 84 кварталовъ по кладбище; 2-й участокъ—съ Георгіевской ул., т. е. 1, 25 и 83 кварталовъ, по Пятницкую улицу до окончанія черты города; 3-й участокъ—вся Спасская сторона, прилегающія къ ней 4 завода: бывшей «Бахтеръ и К^о», «Товарищества», «Фонъ-Валь», «Акціонерное Общество» и поселокъ «Корино».

9. Тихвинъ—дѣлится на 2 участка, границей служитъ Екатерининская улица. Часть города, прилегающая къ монастырю, составляетъ 1-й участокъ, а къ желѣзной дорогѣ—2-й участокъ. Къ 1-му участку причисляются близъ лежащія поселенія слободки Стрѣтилово, Погодда, Пещерка, мукомольные заводы Тихвинскаго заводско-промышленнаго товарищества, а также Николобесѣднѣй монастырь; ко 2-му участку—Пески, Романиха, Безмѣстные.

10. Устюжна составляетъ одинъ полицейскій участокъ.

11. Череповецъ дѣлится на 2 участка, границей между ними служитъ Крестовая улица. Часть города, прилегающая къ собору, составляетъ 1-й участокъ, а къ церкви Благовѣщенія—2-й участокъ.

12. Кирилловъ составляетъ одинъ полицейскій участокъ.

13. Бѣлозерскъ составляетъ одинъ полицейскій участокъ.

14. Грузинская вол. Новгородскаго уѣзда составляетъ одинъ полицейскій участокъ.

РАСПРЕДѢЛЕНІЕ ПО ГУБЕРНІИ.

Названіе уѣздовъ.	КОЛИЧЕСТВО УЧАСТКОВЪ.						
	Земскихъ начальни- ковъ.	Становъ.	Урядниковъ.	Волостей.	Для воин- ской повин- ности.	Военно-кон- скихъ.	Слѣдствен- ныхъ.
Новгородскій	7	*) 7	34	23	4	22	3
Старорусскій	7	4	26	26	3	27	4
Демянскій	3	2	12	12	1	13	1
Крестецкій	5	3	18	15	2	17	2
Валдайскій	4	**) 4	19	19	1	20	2
Боровичскій	7	4	38	28	4	25	2
Тихвинскій	5	4	22	22	4	12	2
Устюжнскій	5	3	21	21	3	18	2
Череповецкій	6	4	31	32	4	18	2
Кирилловскій	5	2	23	23	3	14	2
Бѣлозерскій	5	3	25	23	2	14	1
Всего по губерніи.	59	40	269	244	31	200	23

Примѣчаніе. Судебныхъ округовъ въ губерніи два—Новгородскій и Череповецкій. Въ составъ перваго входятъ уѣзды: Новгородскій, Старорусскій, Демянскій, Крестецкій, Валдайскій, Боровичскій и Тихвинскій; въ составъ втораго—Устюжнскій, Череповецкій, Кирилловскій и Бѣлозерскій.

*) Въ томъ числѣ полицейскій надзиратель въ с. Грузино.

**) Въ томъ числѣ полицейскій надзиратель въ с. Бологое.

Указатель волостей и къ какимъ участкамъ волости принадлежатъ

Новгородскій уѣздъ.

№ по порядку.	Названія волостей и ихъ почтовые адреса.	Число сельскихъ обществъ.	Число жителей по даннымъ волостн. правленій.	Какого участка.					
				Земск. начальн Стана.	Урядниковъ.	Привычныхъ воинск. повин.	По воен. конск. повинности.	Слѣдственныхъ	
1	Апраксинская, поч. тел. кон. Любань	13	4590	1	1	3	3	6	1
2	Бронницкая, п. тел. отд. Бронницы.	22	8551	6	6	2	1	13	2
3	Высоковская, п. отд. Селищенское .	18	4465	2	2	3	3	21	1
4	Грузинская, п. отд. Грузино	44	11636	2	2	2	3	2	1
5	Косицкая, г. Новгородъ, по зем. поч.	10	3010	4	4	3	2	18	2
6	Любанская, поч. тел. кон. Любань .	29	7362	1	1	3	3	3	1
7	Марьинская, ст. Тосно, Ник. ж. д. .	14	2849	1	1	2	3	7	1
8	Медвѣдская, п. тел. отд. Медвѣдь .	30	10971	7	4	1	2	16	2
9	Ново-Николаевская, г. Новгородъ . .	2	1542	6	6	3	1	9	2
10	Никольская, г. Новгородъ	12	5260	6	6	2	1	9	2
11	Подберезская, поч. отд. Подберезье. .	36	11592	5	3	2	1	11	2
12	Пельгорская, поч. тел. кон. Любань .	12	4409	1	1	4	3	5	1
13	Ракомская, г. Новгородъ	12	4280	5	3	4	1	10	2
14	Спасеко-Полистьская, ст. Сп.-Полисть, Новг. ж. д.	22	5482	2	2	4	3	4	1
15	Самокражская	24	5997	4	4	4	3	17	2
16	Селогорская	12	5416	3	5	4	4	19	1
17	Соминско-Пристанская, ст. Волховъ.	—	2861	2	2	4	3	1	1
18	Тесовская, г. Новгородъ, по зем. поч.	31	14270	3	5	2	4	20	2
19	Троицкая	16	7166	5	3	1	1	20	1
20	Трясовская	15	7564	5	3	3	1	12	2
21	Черновская, г. Новгородъ, по зем. п.	27	6604	4	5	1	1	16	2
22	Чудовская, поч. кон. Чудово	29	4689	2	2	1	3	1	1
23	Шимская, ст. Шимскъ, М.-В.-Р. ж. д.	14	7770	7	4	2	2	15	2
Итого въ уѣздѣ		444	148336	7	*6	23	4	22	3

*) Кромѣ того полицейскій надзиратель въ с. Грузино.

Адреса.

1. Земскихъ начальниковъ.

1 уч. ст. Любань, ус. Комарова (Пельгорская вол.); 2 уч. ст. Чудово, ус. Дмитровка; 3 уч. г. Новгородъ, по земской почтѣ, дер. Горыни (Тесовской вол.); 4 уч. г. Новгородъ, по земской почтѣ; 5 уч. г. Новгородъ, Легощая ул., д. Рязанова; 6 уч. г. Новгородъ, Легощая ул., д. Михайлова; 7 уч. ст. Шимскъ.

2. Становыхъ приставовъ.

1 ст. ст. Любань Никл. ж. д., 2 ст. ст. Чудово Никл. ж. д., 3 ст. гор. Новгородъ Духовская ул. д. Сперанскаго, 4 ст. с. Медвѣдь (почт. тел. конт.), 5 ст. Тесово (по земской почтѣ), 6 ст. с. Бронницы и полицейскій надзиратель Грузинской вол. (с. Грузино).

3. Урядниковъ.

1 ст. 1 уч.—ст. Любань, 2 уч.—ст. Ушаки и 3 уч.—с. Пельгора; 2 ст. 1 уч.—ст. Чудово, 2 уч.—с. Грузино, 3 уч.—Селищенскія казармы и 4 уч.—ст. Волховъ (Соснинско-Пристанской в.); 3 ст. 1 уч.—гор. Новгородъ, 2 уч.—ст. Подберезье, 3 уч.—Село-Гора и 4 уч. ст. Спасская Полисть; 4 ст. 1 уч.—с. Медвѣдь, 2 уч.—ст. Шимскъ, 3 уч.—с. Косицко и 4 уч.—с. Самокража; 5 ст. 1 уч.—с. Черное, 2 уч.—Тесово и 3 уч.—Апраксинъ Боръ; 6 ст. 1 уч.—г. Новгородъ, 2 уч.—с. Бронницы, 3 уч.—ст. Борки, 4 уч.—с. Ракомо и 5 уч.—Ново-Николаевская колонія. Фабричные урядники: 2 ст. с. Оскуй при фабрикѣ Лапшина, при д. Хотитово и при той же фабрикѣ при д. Любунь, на ст. Чудово на Чудовскомъ цементномъ заводѣ и на фабрикѣ Кузнецова близъ с. Бронницы. Городовые: при фабрикѣ Лапшина, при д. Новой, на ст. Волховъ, на Чудовскомъ стеклянномъ заводѣ Кузнецова на фабрикѣ Шитова близъ г. Новгорода и при Юрьевскомъ монастырѣ.

4. Призывные пункты для исполненія воинской повинности.

1 уч. г. Новгородъ, 2 уч. с. Медвѣдь, 3 уч. ст. Чудово, 4 уч. село Тесово.

5. Сборные пункты военно-конскихъ участковъ.

1 уч. Чудово, 2 уч. с. Грузино, 3 уч. ст. Любань, 4 уч. Сп. Полисть, 5 уч. с. Пельгора, 6 уч. Апраксинъ Боръ, 7 уч. Марьино, 8 уч. Новгородъ, 9 уч. Никольская слоб., 10 уч. Новое Ракомо, 11 уч. с. Подберезье, 12 уч. пор. Трясово, 13 уч. с. Бронницы, 14 уч. с. Черное, 15 уч. дер. Шимскъ, 16 уч. с. Медвѣдь, 17 уч. с. Самокража, 18 уч. с. Косицкое, 19 уч. с. Гора, 20 уч. при Тесовскомъ вол. прав, 21 уч. Селищенскія казармы, 22 уч. Троицкая и Петербургская слободы.

6. Камеры судебныхъ слѣдователей.

Гор. уч. въ г. Новгородѣ, 1 уч. ст. Любань, 2 уч. г. Новгородъ.

Старорусскій уѣздъ.

№ по порядку.	Названія волостей и ихъ почтовые адреса.	Число сельскихъ обществъ.	Число жителей по даннымъ волостн. правленій.	Какого участка.					
				Земск. начальн.	Стана.	Урядниковъ,	Призывныхъ войск. повин.	По воен. конск. повинности.	Слѣдственныхъ
1	Астриловская, г. Ст. Русса, по зем. п.	8	7422	3	1	1	1	10	2
2	Бѣлебелковская, поч. отд. Поддорье .	15	13921	6	4	25	3	20	2
3	Виленская, ст. Перетерка, Нов. ж. д.	24	4840	2	1	2	2	5	2
4	Воскресенская, г. Ст. Русса	15	7934	3	1	4	1	9	3
5	Высоцкая, ст. Тулебя, М.-В.-Р. ж. д.	52	9814	2	1	5	1	4	2
6	Городецкая, г. Ст. Русса, по зем. п. .	48	10875	5	2	13	2	14	4
7	Губинская, поч. отд. Поддорье	6	4118	7	4	24	3	27	3
8	Доворецкая, пос. Солицы, Псков. губ. .	24	6496	1	2	14	2	25	4
9	Должинская	46	8077	5	2	10	2	22	4
10	Дубовицкая	39	10495	2	1	7	1	2	1
11	Жгловская	12	6043	7	3	17	3	21	3
12	Залучская	24	6819	7	3	20	3	15	3
13	Коломская, п. отд. Васильевщина . . .	12	4624	4	3	15	1	17	3
14	Коростынская, почт. отд. Бурем	33	10778	2	1	8	1	7	4
15	Любынская, пос. отд. Шимскъ	20	3943	1	2	8	2	18	4
16	Мануйловская, поч. отд. Мануйлово .	16	7345	4	3	16	1	8	3
17	Мѣдниковская, г. Ст. Русса, по зем. п.	20	9532	3	1	6	1	3	2
18	Налючская, поч. отд. Васильевщина .	30	8484	4	3	18	1	13	3
19	Нивская	41	4853	6	4	23	3	26	2
20	Перегинская	13	8454	7	4	22	3	23	3
21	Поддорская	33	8496	6	4	21	3	23	2
22	Подгощская, поч. отд. Шимскъ	24	6100	1	2	12	2	16	4
23	Ратицкая, пос. Солицы, Псков. губ. . .	29	6070	1	2	9	2	19	4
24	Славитинская	41	8404	5	2	11	2	12	4
25	Черенчицкая	24	7092	4	3	19	3	9	3
26	Шотовская	12	6876	7	4	26	3	11	2
Итого въ уѣздѣ		656	197905	7	4	26	3	27	4

Адреса.

1. Земскихъ начальниковъ.

1 уч. ст. Шимскъ, Шимскій перевозъ; 2 уч. и 3 уч. гор. Ст. Русса; 4 уч. ст. Пола; 5 уч. ст. Волотъ, Бологое Псковской ж. д.; 6 уч. почт. отд. Поддорье с. Вѣлебелка (Вѣлебелковской в.); 7 уч. ус. Дроздино (Жгловской в.).

2. Становыхъ приставовъ.

1 ст. г. Старая Русса, 2 ст. ст. Волотъ М. В. Р. ж. д., 3 ст. почт. отд. Васильевщина, 4 ст. почт. отд. Поддорье.

3. Урядниковъ.

1 ст. 1 уч.—с. Астрилово (Астрил. в.), 2 уч.—дер. Виленка (Виленск. вол.), 3 уч.—с. Буреги (Коростынской в.), 4 уч.—д. Соколово (Воскресенской вол.), 5 уч.—с. Высокое (Высоцкой вол.). 6 уч.—(Мѣдниковской вол.) г. Ст. Русса, 7 уч.—с. Нагово (Дубовицкой вол.); 2 ст. 8 уч.—с. Любыни (Любынской в.), 9 уч.—с. Ратицы (Ратицкой в.), 10 уч.—с. Должино (Должинской в.), 11 уч.—с. Славитино (Славитинской в.), 12 уч.—с. Подгощи (Подгощской в.), 13 уч.—ст. Волотъ (Городецкой вол.), 14 уч.—им. Выбити (Доворецкой в.); 3 ст. 15 уч.—д. Новыя Горки (Коломской вол.), 16 уч.—с. Мануйлово (Мануйловской в.), 17 уч.—д. Дегтяри (Жгловской в.), 18 уч.—ст. Налючи (Налючской в.), 19 уч.—с. Черенчицы (Черенчицкой в.), 20 уч.—с. Залучье (Залучской в.), 21 уч.—с. Поддорье (Поддорской в.), 22 уч.—с. Перегино (Перегинской в.), 23 уч.—с. Нивки (Нивской в.), 24 уч.—д. Губино (Губинской в.), 25 уч.—с. Вѣлебелка (Вѣлебелковской в.) и 26 уч.—с. Вѣкшино (Шотовской в.).

4. Призывные пункты для исполненія воинской повинности.

1 уч. г. Старая Русса, 2 уч. с. Городцы, 3 уч. с. Ефремово.

5. Сборные пункты военно-конскихъ участковъ.

1 уч. г. Старая Русса, 2 уч. д. Дубовицы, 3 уч. д. Мѣдниково, 4 уч. с. Великое (Высоцкой в.), 5 уч. д. Виленка, 6 уч. д. Великое Село (Воскресенской в.), 7 уч. с. Коростынь, 8 уч. Мануйлово, 9 уч. с. Черенчицы, 10 уч. с. Астрглово, 11 уч. с. Ефремово (Шотовской в.), 12 уч. с. Славитино, 13 уч. с. Налючи, 14 уч. с. Городцы, 15 уч. с. Залучье, 16 уч. с. Подгощи, 17 уч. д. Колома, 18 уч. с. Любынь, 19 уч. д. Ратицы, 20 уч. с. Вѣлебелка, 21 уч. с. Дегтяри (Жгловской в.), 22 уч. с. Должино, 23 уч. с. Поддорье, 24 уч. с. Перегино, 25 уч. с. Доворцы, 26 уч. с. Нивки, 27 уч. д. Губино.

6. Камеры судебныхъ слѣдователей.

Всѣхъ четырехъ участковъ въ г. Старой Руссѣ.

Д е м я н с к і й у ѣ з д ъ .

№ по порядку.	Названія волостей и ихъ почтовые адреса.	Число сельскихъ обществъ.	Число жителей по даннымъ волостн. правленій.	Какого участка.					Слѣдственныхъ
				Земск. начальн.	Стана.	Урядниковъ.	Призывныхъ воинск. повин.	По воец. конск. повинности.	
1	Велильская, <i>г. Демянскъ</i>	16	6125	3	1	1	1	13	Подлежать вѣдѣнію одного судебного слѣдователя.
2	Вельевская, <i>Вельевское п. тел. отд.</i>	12	4246	2	2	1	1	10	
3	Ильиногорская	17	8004	1	1	2	1	3	
4	Костьковская	21	5300	1	2	2	1	4	
5	Луженская	37	9739	2	2	3	1	7	
6	Луцкая	23	5803	1	2	4	1	1	
7	Моисеевская	18	6850	3	1	3	1	12	
8	Молвотицкая	40	9726	3	1	4	1	8	
9	Полновская, <i>Полновское поч. отд.</i>	23	5315	1	1	5	1	9	
10	Польская, <i>г. Демянскъ</i>	15	5500	3	1	6	1	6	
11	Семеновская, <i>Любницкое поч. отд.</i>	37	11245	2	2	5	1	11	
12	Филиппогорская, <i>г. Демянскъ</i>	18	6414	2	2	6	1	5	
Итого въ уѣздѣ		277	84267	3	2	12	1	13	1

Адреса.

1. Земскихъ начальниковъ.

1 уч. гор. Демянскъ; 2 уч. г. Демянскъ по земской почтѣ с. Лужно;
3 уч. гор. Демянскъ, по земской почтѣ, ус. Наумово (Молвотицкой вол.).

2. Становыхъ квартиръ.

1 ст. Демянскъ, по земской почтѣ, с. Молвотицы; 2 ст. г. Демянскъ.

3. Урядники.

1 ст. 1 уч. въ с. Велилахъ, Велильской в., 2 уч. въ с. Ильиной Горѣ, Ильиногорской в., 3 уч. въ с. Маревѣ, Моисеевской в., 4 уч. въ с. Молвотицахъ, Молвотицкой вол., 5 уч. въ с. Полновѣ, Полновской вол., 6 уч. въ д. Поля, Польской в.; 2 ст. 1 уч. въ с. Вельѣ, Вельевской в., 2 уч. въ д. Висючій Боръ, Костьковской в., 3 уч. въ с. Лужнѣ, Луженской в., 4 уч. въ г. Демянскѣ, 5 уч. въ с. Семеновщинѣ, Семеновской вол., 6 уч. въ с. Филипповой Горѣ, Филиппогорской вол.

4. Призывной пунктъ для исполненія воинской повинности.

Городъ Демянскъ.

5. Сборные пункты военно-конскихъ участковъ.

1 и 2 уч. г. Демянскъ; 3 уч. с. Ильина Горка; 4 уч. д. Костьково; 5 уч. с. Филиппова Гора; 6 уч. с. Поля; 7 уч. с. Лужно; 8 уч. с. Молвотицы; 9 уч. с. Полново; 10 уч. с. Велье; 11 уч. с. Семеновщина; 12 уч. пог. Маревы; 13 уч. с. Велилы.

6. Сдаточный пунктъ военно-конскаго участка.

Городъ Демянскъ.

7. Камера судебного слѣдователя.

Въ городъ Демянскъ.

Крестецкій уѣздъ.

№ по порядку.	Названія волостей и ихъ почтовые адреса.	Число сельскихъ обществъ.	Число жителей по даннымъ волостн. правленій.	Какого участка.					
				Земск. начальн.	Стана.	Урядниковъ.	Призывныхъ волнск. повин.	По воен. конск. повинности.	Слѣдственныхъ
1	Заозерская, ст. Окуловка, Ник. ж. д.	48	10135	3	3	11	2	13	2
2	Заручевская, Торбинское поч. отд.	30	2873	3	3	12	1	17	2
3	Зайцевская, Зайцевское поч. отд.	15	4049	4	1	2	1	3	1
4	Каевская, Боровенское п. тел. отд.	32	8881	3	2	8	2	12	2
5	Карпиногорская, поч. отд. Буря	48	8315	2	2	6	2	7	2
6	Китовская, ст. Окуловка, Ник. ж. д.	48	6976	5	3	15	1	14	1
7	Красностанская, Зайцевское поч. отд.	20	5212	4	1	3	1	4	1
8	Крестецкая, г. Крестцы	26	4789	5	1	1	1	2	1
9	Лажинская, Зайцевское поч. отд.	27	5007	4	1	4	1	5	1
10	Межниковская, пос. Малая Вишера	25	6773	1	2	10	2	10	2
11	Папорогско-Островская, пос. Малая Вишера	23	5276	1	2	10	2	9	2
12	Пожарская, Вербынское поч. отд.	43	6336	2	2	7	2	11	2
13	Рахинская, г. Крестцы	26	5750	5	3	13	1	15	1
14	Тимофеевская, Боровенское поч. отд.	34	5212	4	3	14	1	16	1
15	Устьволмская, г. Крестцы	40	7150	2	1	5	1	6	1
Итого въ уѣздѣ		485	92734	5	3	15	2	17	2

Адреса.

1. Земскихъ начальниковъ.

1 уч. Маловишерскій посадъ; 2 уч. ст. Торбино, Никл. ж. дор.; 3 уч. ст. Боровенка Никл. ж. дор., ус. Успенское (Каевской в.); 4 уч. г. Крестцы; 5 уч. г. Крестцы.

2. Становыхъ квартиръ.

1 ст. почт. отд. Зайцево, 2 ст. посадъ Малая Вишера, 3 ст. ст. Окуловка (Заозерской в.) Никл. ж. д.

3. Урядниковъ.

1 ст. 1 уч. въ Крестецкой Ямской слободѣ, 2 уч. въ с. Зайцевѣ (Зайцевской вол.), 3 уч. въ с. Красныхъ Станкахъ (Красностанской вол.), 4 уч. въ с. Лажинахъ (Лажинской вол.), 5 уч. въ с. Устьволмѣ (Устьволмской вол.); 2 ст. 6 уч. на ст. Бургѣ Никл. ж. д., 7 уч. на ст. Веребѣ Никл. ж. дор., 8 уч. на ст. Торбино Никл. ж. д., 9 уч. д. Концы (Межниковской в.), 10 уч. на ст. Малая Вишера Никл. ж. д.; 3 ст. 11 уч. на ст. Окуловка Никл. ж. д., 12 уч. въ д. Заручевье (Заручевской в.), 13 уч. въ с. Старомъ Рахинѣ (Рахинской в.), 14 уч. въ д. Борокъ (Тимофеевской в.), 15 уч. въ с. Локотскѣ (Китовской вол.).

Пѣшіе: 2 ст. на фабрику Курженковыхъ на ст. Большой Вишерѣ Никл. жел. дор., 3 ст. на фабрику Пасбурга, дер. Парахино при ст. Окуловкѣ Никл. жел. дор., на фабрику Кульшиной близъ ст. Окуловка Никл. жел. дор.

4. Призывные пункты для исполненія воинской повинности.

1 уч. гор. Крестцы, 2 уч. посадъ Малая Вишера.

5. Сборные пункты военно-конскихъ участковъ.

1 уч. гор. Крестцы, 2 уч. Крестецкая Ямская слобода, 3 уч. с. Зайцево, 4 уч. с. Красные Станки, 5 уч. д. Добрости (Зайцевской вол.), 6 уч. с. Вины и с. Устьволма, 7 уч. ст. Бурга Никл. ж. д. и пос. Малая Вишера, 8 уч. пос. Малая Вишера, 9 уч. с. Александровское, 10 уч. ст. Гряды Никл. ж. дор., 11 уч. ст. Веребѣ Никл. ж. д. и село Устьволма, 12 уч. д. Каево (Каевской в.), 13 уч. д. Заозерье, 14 уч. с. Локотско, 15 уч. д. Старое Рахино (Рахинской в.), 16 уч. д. Борокъ (Тимофеевской в.), 17 уч. дер. Заручевье (Заручевской вол.).

6. Камеры судебныхъ слѣдователей.

1 уч. гор. Крестцы, 2 уч. посадъ Малая Вишера.

Валдайскій уѣздъ.

№ по порядку.	Названія волостей и ихъ почтовые адреса.	Число сельскихъ обществъ.	Число жителей по даннымъ волостн. правленій.	Какого участка.					
				Земск. начальн.	Станъ.	Урядниковъ.	Призывныхъ воинск. повин.	По воен. конск. повинности.	Слѣдственныхъ
1	Березорядская, поч. тел. отд. Кемцы .	12	6771	2	2	6	1	19	2
2	Боровенская, ст. Уловка, Ник. ж. д.	13	3136	1	1	3	1	9	1
3	Бѣльская, поч. тел. отд. Рождество .	16	5388	4	3	5	1	1	1
4	Дворецкая, ст. Дворецъ, М-В-Р. ж. д.	15	4100	3	1	6	1	20	1
5	Дубровская, ст. Березайка, Н. ж. д. .	11	3260	1	2	3	1	16	2
6	Едровская, Едровское поч. отд. . . .	9	3323	1	2	2	1	5	2
7	Жабенская, поч. тел. отд. Рождество	23	7788	4	3	4	1	16	1
8	Зимогорская, г. Валдай	20	6030	3	1	1	1	8	1
9	Ивантеевская, г. Валдай	28	6323	3	1	7	1	6	1
10	Ильятинская, п. тел. отд. Рождество	12	3517	4	3	2	1	10	2
11	Кемецкая, поч. тел. отд. Кемцы . . .	16	5593	2	2	5	1	17	2
12	Медвѣдская, ст. Бологое	13	4744	2	2	1	1	14	2
13	Новотроицкая, г. Валдай	14	3832	1	1	5	1	4	1
14	Рабежская, Полновское поч. отд. . .	29	6700	3	3	6	1	12	1
15	Рождественская, ст. Рождество . . .	12	4679	4	3	3	1	18	2
16	Рютинская, ст. Лыкошино, Н. ж. д. .	14	4034	2	2	4	1	13	2
17	Сопкинская, ст. Валдайка	11	3387	1	1	4	1	7	1
18	Хотиловская, п. т. отд. Рождество .	6	4417	4	3	1	1	15	2
19	Яжелбицкая, поч. отд. Яжелбицы . .	19	5882	3	1	2	1	3	1
Итого въ уѣздѣ		293	92904	4	3	19	1	20	2

*) Бромѣ того полицейскій надзиратель въ с. Бологое.

Адреса.

1. Земскихъ начальниковъ.

1 уч. г. Валдай; 2 уч. почт. отд. Кемцы; 3 уч. гор. Валдай; 4 уч. почт. тел. отд. Рождество.

2. Становыхъ квартиръ.

1 ст.—гор. Валдай, 2 ст.—ст. Бологое, Никл. ж. д., 3 ст.—почт. тел. отд. Рождество (Рождественской вол.); полицейскій надзиратель с. Бологое—ст. Бологое.

3. Урядниковъ.

1 ст. 1 уч. г. Валдай, Зимогорской вол., 2 уч. с. Яжелбицы, Яжелбицкой вол., 3 уч. ст. Угловка Никл. жел. дор. Боровенской в., 4 уч. дер. Сопки, Сопкинской вол., 5 уч. д. Новотроицкое, Новотроицкой в., 6 уч. дер. Дворецъ, Дворецкой в., 7 уч. дер. Ивантеево, Ивантеевской в.; 2 ст. 1 уч. д. Медвѣдево, Медвѣдевской в., 2 уч. с. Едрово, Едровской в., 3 уч. ст. Березайка, Дубровской вол., 4 уч. с. Рютино, Рютинской в., 5 уч. с. Кемцы, Кемецкой в., 6 уч. с. Березовскій рядокъ, Березорядской в.; 3 ст. 1 уч. с. Куженкино, Хотиловской в., 2 уч. д. Ильятино, Ильятинской вол., 3 уч. с. Рождество, Рождественской в., 4 уч. с. Жабны, Жабенской в., 5 уч. с. Бѣль, Бѣльской в., 6 уч. с. Рабежа, Рабежской вол.

4. Призывные пункты для исполненія воинской повинности.

Въ гор. Валдаѣ.

5. Сборные пункты военно-конскихъ участковъ.

1 уч. гор. Валдай, 2 уч. село Зимогорье; 3 уч. село Яжелбицы, 4 уч. село Новотроицкое. 5 уч. село Едрово, 6 уч. с. Ивантеево, 7 уч. с. Сопки, 8 уч. село Бѣль, 9 уч. д. Авдѣево (Боровенской вол.), 10 уч. с. Ильятино, 11 уч. село Дубровка (Дубровской вол.), 12 уч. село Рабежа. 13 уч. село Рютино, 14 уч. с. Медвѣдево, 15 уч. с. Хотилово, 16 уч. с. Жабны, 17 уч. с. Кемцы, 18 уч. с. Рождество. 19 уч. село Березовый Рядокъ, 20 уч. дер. Дворецъ, (Яжелбицкой вол.). Сдаточный пунктъ въ гор. Валдаѣ.

6. Камеры судебныхъ слѣдователей.

1 уч. гор. Валдай, 2 уч. ст. Бологое.

Б о р о в и ч с к и й у ѣ з д ъ .

№ по порядку.	Названія волостей и ихъ почтовые адреса.	Число сельскихъ обществъ.	Число жителей по даннымъ волостн. правленій.	Какого участка.					
				Земск. начальн.	Стана.	Урядниковъ.	Призывныхъ войск. повин.	По воен. конск. повинности.	Слѣдственныхъ
1	Вѣлавинская, г. Боровичи	8	3239	1	2	3	1	15	2
2	Васильевская, поч. отд. Меллицы . . .	18	5274	4	4	3	4	25	2
3	Великопорожская. Опеченскій посадъ	15	5373	3	1	3	1	22	1
4	Волоцкая, г. Боровичи	6	5510	1	2	1	1	6	1
5	Городищенская, п. отд. Бахмарово . . .	10	4710	7	4	6	4	21	2
6	Десято-Пятницкая, г. Боровичи	8	5705	1	2	2	2	6	2
7	Долговская	11	5961	7	4	5	4	16	2
8	Засыпинская	8	3672	3	4	1	4	24	1
9	Кончанская	23	6703	2	3	1	3	12	2
10	Кушевѣрская	9	2550	2	3	5	3	19	2
11	Левочская	13	4831	4	3	4	3	18	2
12	Львичская, п. т. отд. Бѣлое	26	6481	6	2	7	2	9	2
13	Любытинская	23	3344	1	2	4	2	7	2
14	Миголощская	36	6725	2	3	2	3	14	2
15	Минецко-Ст.-Горская	19	5857	2	3	3	3	13	2
16	Никандровская	38	5102	6	2	6	3	10	2
17	Николо-Мошенская, п. отд. Меллицы.	15	4378	4	4	2	4	11	2
18	Новоселицкая, г. Боровичи	17	7546	3	1	1	1	23	1
19	Орѣховская, поч. отд. Бахмарово . . .	10	4329	7	4	7	4	17	1
20	Перелучская, Опеченскій пос.	15	7308	7	1	4	4	20	1
21	Пирусская, ст. Валдайка, Н. ж. д. . . .	9	3342	5	1	5	1	3	1
22	Ровенская, г. Боровичи	11	6020	3	1	2	1	22	1
23	Рядовская, г. Боровичи	5	4725	5	1	6	1	3	1
24	Степанковская, п. т. отд. Бѣлое	23	4777	6	2	8	2	9	2
25	Устрѣкская, п. отд. Меллицы	13	4501	4	4	4	4	25	2
26	Хоромская	15	7903	5	1	8	1	5	1
27	Шегринская	26	7441	5	1	7	1	4	1
28	Шереховская	36	5168	6	1	5	2	8	2
Итого въ уѣздѣ		466	148475	7	4	28	4	25	2

Адреса.

1. Земскихъ начальниковъ.

1 уч. г. Боровичи, село Волокъ; 2 уч.—почт. отд. Сопины, ус. Щитово, Кончанской вол.; 3 уч.—г. Боровичи Набережная ул.; 4 уч.—почт. отд. Меглицы, ус. Дорохово, Николо-Мошенской вол.; 5 уч.—гор. Боровичи; 6 уч.—почт. отд. Бѣлое; 7 уч.—почт. отд. Меглицы, ус. Доброе, Долговской волости.

2. Становыхъ квартиръ.

1 ст. г. Боровичи; 2 ст. п. отд. Бѣлое, с. Шереховичи (Шерехов. в.) 3 ст. с. Миголощи (Миголощской в.); 4 ст. поч. отд. Меглицы, с. Мошенское (Николо-Мошенской вол.).

3. Урядниковъ.

1 ст. 1 уч. с. Передки, Новосел. в., 2 уч. с. Ровное, Ровенской вол.; 3 уч. Опеченск. Рядокъ, Великопор. в., 4 уч. с. Перелучи. Перелуч. в., 5 уч. пос. Валдайка, Пирусск. в., 6 уч. Сутоки, Рядовск. в., 7 уч. с. Шегрино, Шегрин. в., 8 уч. дер. Бобовикъ, Хором. в., при зав. Вахтеръ и К^о с. Корино. Хором. в., при зав. «Новъ» и фабр. Шаца и Фурмана; 2 ст. 1 уч. с. Волокъ, Волоцкой в., 2 уч. д. Окладнево. Д.-Пятницк. в., 3 уч. с. Бѣлавино, Бѣлавин. в., 4 уч. с. Любытино, Любытин. в., 5 уч. с. Шереховичи, Шерехович. в., 6 уч. с. Никандрово, Никандров. в., 7 уч. с. Бѣлое, Лъзичской в., 8 уч. д. Степанково, Степанков. в., 3 ст. 1 уч. с. Кончанское, Кончанск. в., 2 уч. с. Миголощи, Миголощ. в., 3 уч. с. Минцы, Минец. вол., 4 уч. с. Левочи, Левоч. в., 5 уч. с. Кушевѣры, Кушевѣр. в., 4 ст. 1 уч. пос. Починская Сопка, Засыпск. в., 2 уч. с. Мошенское, Н.-Мошен. в., 3 уч. д. Слизениха, Васильевской в., 4 уч. с. Устрѣка, Устрѣк. вол., 5 уч. с. Долгое, Долговск. вол., 6 уч. с. Городищи, Городищенской в., 7 уч. с. Орѣхово, Орѣховской вол.

4. Призывные пункты для исполненія воинской повинности.

1 уч. г. Боровичи, 2 уч. с. Любытино (Любытинск. в.), 3 уч. с. Миголощи, (Миголощ. вол.), 4 уч. д. Меглицы, (Николо-Мошенской в.).

5. Сборные пункты военно-конскихъ участковъ.

1 уч. г. Боровичи, 2 уч. Опеченскій пос., 3 уч. дер. Бол. Крестовая (Рядов. в.) 4 уч. с. Шегрино (Шегрин. в.), 5 уч. пос. Корино (Хором. в.), 6 уч. с. Волокъ (Волоцк. в.), 7 уч. с. Любытино (Любыт. в.), 8 уч. с. Шереховичи (Шерехов. в.), 9 уч. с. Бѣлое (Лъзичской в.), 10 уч. с. Никандрово (Никандровской в.), 11 уч. с. Мошенское (Мошенской в.); 12 уч. с. Кончанское (Кончанск. в.), 13 уч. с. Минцы (М. С.-Горск. в.), 14 уч. с. Миголощи (Миголощ. в.), 15 уч. д. Бѣлавино (Бѣлавинск. в.), 16 уч. с. Долгое (Долгов. вол.), 17 уч. Орѣховно (Орѣх. в.), 18 уч. с. Левочи (Левочск. в.), 19 уч. с. Кушевѣра (Кушевѣрск. в.), 20 уч. д. Перелучъ (Перелуч. в.), 21 уч. д. Бахарово (Городищ. в.), 22 уч. Опечен. Рядокъ (Великоп. в.), 23 уч. д. Новоселицы (Новосел. в.), 24 уч. Засыпин. вол. правл., 25 уч. с. Устрѣка (Устрѣкской вол.).

6. Камеры судебныхъ слѣдователей.

Обоихъ участковъ въ гор. Боровичахъ.

Тихвинскій уѣздъ.

№ по порядку.	Названія волостей и ихъ почтовые адреса.	Число сельскихъ обществъ.	Число жителей по даннымъ волостн. правленій.	Какого участка.					
				Земск. начальн.	Стана.	Урядниковъ.	Призывныхъ войск. повин.	По воен. конск. повинности.	Слѣдственныхъ
1	Аниимовская, поч. отд. Чудцовское .	13	4631	5	3		3	8	2
2	Большегорская, г. Тихвинъ	13	5974	4	1		3	8	1
3	Большедворская, Тихвинъ и ст. Больш. Дворъ	13	4781	4	1		1	6	1
4	Борисовщинская, поч. отд. Чудцовское	13	4535	5	3		3	9	2
5	Васильковская, н. т. отд. Кукуй . . .	11	5965	3	4		2	4	1
6	Деревская, поч. отд. Чудцовское . . .	14	7646	5	3		3	9	2
7	Жуковская, г. Тихвинъ	9	5257	4	4		2	7	1
8	Заборовская, н. т. отд. Марконицы .	8	2270	4	4		3	7	2
9	Звонецкая	10	4045	4	4		3	7	2
10	Костринская	11	6732	1	1		1	12	1
11	Красноборская	16	5738	2	2		4	10	2
12	Кузьминская	9	5070	2	2		4	11	2
13	Куневичская	13	5065	2	2		4	11	2
14	Лукинская	11	4924	2	2		4	11	2
15	Недашецкая, поч. тел. отд. Кукуй . . .	14	6194	3	4		1	4	1
16	Новинская, г. Тихвинъ	12	5824	1	1		1	3	1
17	Обринская, поч. отд. Чудцовское . . .	12	3516	5	3		3	6	2
18	Пелдушская	10	3380	2	2		4	10	2
19	Саньковская	6	2495	1	2		1	3	1
20	Сугоровская, поч. отд. Челмисино . . .	9	5770	1	1		1	2	1
21	Тарантаевская, н. т. отд. Сомино . . .	8	2998	5	3		3	8	2
22	Усадьевская, г. Тихвинъ	9	3755	3	4		2	5	1
Итого въ уѣздѣ		244	106566	5	4	22	4	12	2

Адреса.

1. Земскихъ начальниковъ.

1 уч. г. Тихвинъ; 2 уч. пог. Пашеозерскій (Лукинской в.); 3 уч. гор. Тихвинъ; 4 уч. ус. Владимирка, Жуковской в.; 5 уч. ст. Чудцы, Сѣверной ж. д.

2. Становыхъ приставовъ.

1 ст. гор. Тихвинъ, 2 ст. гор. Тихвинъ, дер. Еремина Гора (Куневичской в.), 3 ст. ст. Чудцы, 4 ст. почт. отд. Петровское.

3. Урядниковъ.

1 ст. Большегорскій уч.—г. Тихвинъ, Большедворскій—почт. отд. Большой Дворъ, Костринскій—г. Тихвинъ, Новинскій—г. Тихвинъ, Сугоровскій—почт. отд. Чимирино (Сугоровской в.); 2 ст. Саньковской—г. Тихвинъ, Красноборскій—г. Тихвинъ, Кузьминскій—г. Тихвинъ, Куневичскій—г. Тихвинъ, Лукинскій—г. Тихвинъ, Целдушскій—г. Тихвинъ; 3 ст. Анисимовскій—почт. отд. Чудцы (Деревской в.), Борисовщинскій—почт. отд. Чудцы (Деревской в.), Деревскій—почт. отд. Чудцы (Деревской в.), Обринскій—почт. отд. Чудцы (Деревской в.), Тарантаевскій—ст. Ефимовская (Соминской в., Устюжнскаго у.); 4 ст. Васильковскій—почт. отд. Кукуй (Васильковской в.), Жуковскій—гор. Тихвинъ, Заборовскій—почт. ст. Морконицы, Недашецкій—почт. отд. Петровское (Недашецкой в.), Усадьевскій—гор. Тихвинъ, Звонецкій—гор. Тихвинъ.

4. Призывные пункты для исполненія воинской повинности.

1 уч. г. Тихвинъ; 2 уч. с. Покровское (Недашецкой в.); 3 уч. Лученскій погостъ (Обринской в.), 4 уч. с. Куневичи (Куневичской в.).

5. Сборные пункты военно-конскихъ участковъ.

1 уч. гор. Тихвинъ, 2 уч. с. Сугорова (Сугоровской вол.), 3 уч. пог. Пашекожельскій (Новинской вол.), 4 уч. с. Недашецы (Недашецкой в.), 5 уч. с. Тидворье (Усадьевской в.), 6 уч. с. Большой Дворъ (Большедворской в.), 7 уч. с. Жуково (Жуковской в.), 8 уч. с. Рудная Горка (Большегорской в.), 9 уч. село Горка (Деревской в.), 10 уч. село Вонозеро (Красноборской вол.), 11 уч. с. Евсюгино (Кузьминской в.) и 12 уч. с. Новое Андреево (Костринской вол.).

6. Камеры судебныхъ слѣдователей.

Обоихъ участковъ въ городѣ Тихвинѣ.

У С Т Ю Ж Н С К И Й У Ъ З Д Ъ .

№ по порядку.	Названія волостей и ихъ почтовые адреса.	Число сельскихъ обществъ.	Число жителей по даннымъ волостн. правленій.	Какого участка.					
				Земск. начальн.	Стана.	Урядниковъ.	Призывныхъ войск. повин.	По воен. конск. повинности.	Слѣдственныхъ
1	Барсанихская, н. т. отд. Еремино .	13	4529	4	2	3	2	17	1
2	Бѣлокрестская, н. т. отд. Покровское .	16	6198	2	3	1	3	11	2
3	Верховско-Вольская, н. т. от. Сомино	11	3550	1	3	3	3	9	2
4	Весско-Пятницкая, н. отд. Бабаево .	9	3611	1	3	4	3	18	1
5	Дубровская, г. Устюжна	6	3041	3	1	5	1	2	1
6	Кирво-Климовская, н. т. отд. Еремино	17	7730	2	2	5	2	12	2
7	Лентьевская, г. Устюжна	13	5008	3	1	1	1	4	1
8	Маловосновская, н. отд. Залъсье . .	17	7836	4	2	1	1	14	1
9	Мегринская, н. т. отд. Покровское .	8	3828	1	3	6	3	3	2
10	Мезженская, г. Устюжна	6	2574	2	1	6	1	6	1
11	Моденско-Плотицьевская, г. Устюжна	11	5336	3	1	3	1	8	1
12	Никифоровская, н. отд. Крулицы . .	24	8480	5	1	9	1	5	1
13	Охонская, н. т. отд. Еремино	20	7110	4	2	2	2	15	1
14	Перская, г. Устюжна	10	4917	5	1	7	1	3	1
15	Растороповская, н. отд. Залъсье . .	19	7071	5	1	10	1	13	1
16	Соболевская, г. Устюжна	16	5151	3	1	1	1	2	1
17	Соминская, н. т. отд. Сомино	14	4440	1	3	2	3	10	2
18	Хрипелевская, г. Устюжна	10	2620	5	1	8	1	2	1
19	Черенско-Жерновская, ст. Избоище .	7	2663	2	2	5	2	7	2
20	Чернянская, н. т. отд. Еремино . . .	11	5489	4	2	4	2	16	2
21	Чирецкая, г. Устюжна	6	3873	3	1	2	1	8	1
Итого въ уѣздѣ		264	105055	5	3	21	3	18	2

Адреса.

1. Земскихъ начальниковъ.

1 уч. поч. тел. отд. Сомино, ус. Ионино (Верховско-Вольской в.); 2 уч. поч. тел. отд. Еремино, ус. Сороколѣтово (Кирво-Климовской вол.); 3 уч. г. Устюжна; 4 уч. поч. тел. отд. Залѣсье (Маловосновской вол.) и 5 уч. почт. тел. отд. Залѣсье, ус. Дѣдово (Растороповской в.).

2. Становыхъ приставовъ.

1 ст. городъ Устюжна, 2 ст. поч. тел. отд. Еремино (Охонской вол.), 3 ст. поч. тел. отд. Сомино (Соминской в.).

3. Урядниковъ.

1 ст. 1 уч. д. Мыза Тѣстово (Соболевской в.), 2 уч. с. Чирецъ (Чирецкой в.), 3 уч. д. Плотичья (Мод.-Плотичьевской вол.), 4 уч. с. Лентьево (Лентьевской в.), 5 уч. д. Кузьминское (Дубровской в.), 6 уч. д. Еленики (Мезженской в.), 7 уч. д. Яковлевское (Перской в.), 8 уч. с. Хрепелево (Хрепелевской в.), 9 уч. с. Никифорово (Никифоровской в.), 10 уч. дер. Дуброва (Растороповской в.), 2 ст. 1 уч. д. Залѣсье (Маловосновской вол.), 2 уч. с. Охона (Охонской в.), 3 уч. д. Барсаниха (Барсанихской в.), 4 уч. с. Черная (Чернянской в.), 5 уч. д. Богослово (Кирво-Климовской в.), 6 уч. с. Покровское (Черенско-Жерновской в.), 3 ст. 1 уч. с. Бѣлые Кресты (Бѣлокрестск. в.), 2 уч. с. Сомино (Соминской в.), 3 уч. д. Гришкино (Верховско-Вольской в.), 4 уч. д. Торопово (Весско-Пятницк. в.), 5 уч. с. Мегрино (Мегринской в.).

4. Призывные пункты для исполненія воинской повинности.

1 уч. гор. Устюжна, 2 уч. село Охона (Охонской вол.), 3 уч. село Сомино (Соминской вол.).

5. Сборные пункты военно-конскихъ участковъ.

1 уч. г. Устюжна, 2 уч. дер. Ганьки (Соболевской в.), 3 уч. с. Перя (Перской в.), 4 уч. с. Лентьево (Лентьевской в.), 5 уч. с. Никифорово (Никифоровской в.), 6 уч. с. Мезга (Мезженской в.), 7 уч. с. Покровское (Черенско-Жерновской в.), 8 уч. д. Оснополье (Чирецкой в.), 9 уч. д. Потокъ (Верховско-Вельской в.), 10 уч. с. Сомино (Соминской в.), 11 уч. с. Бѣлые Кресты (Бѣлокрестской в.), 12 уч. д. Богослово (Кирво-Климовской в.), 13 уч. д. Дуброва (Растороповской в.), 14 уч. д. Залѣсье (Маловосновской в.), 15 уч. с. Охона (Охонской в.), 16 уч. с. Черное (Чернянской в.), 17 уч. д. Барсаниха (Барсанихской в.), 18 уч. д. Торопово (Весско-Пятницкой в.).

6. Камеры судебныхъ слѣдователей.

Одна камера въ г. Устюжнѣ, другая въ с. Сомино, Устюжнскаго уѣзда.

Череповецкий уездъ.

№ по порядку.	Названія волостей и ихъ почтовые адреса.	Число сельскихъ обществъ.	Число жителей по даннымъ волостн. правленій.	Какого участка.					
				Земск началн.	Стана.	Урядниковъ.	Привычныхъ воинск. повин.	По воен. конск. повинности.	Слѣдственныхъ
1	Андогская, почт. отд. Станъ . . .	33	7910	1	3	2	3	17	1
2	Богословская	29	8813	4	1	1	1	14	*)
3	Воронинская	20	6870	6	1	5	1	2	*)
4	Горская, в Вельеонскъ	16	8329	5	4	4	2	8	1
5	Даргунская	8	2433	3	4	2	1	4	2
6	Дементьевская	22	6887	4	1	8	1	14	*)
7	Дмитриевская, почт. отд. Клопузово .	24	4589	5	1	7	2	4	1
8	Ивановская, Ивановское почт. отд. .	13	2806	2	2	7	3	12	2
9	Ковжская, почт. отд. Ниловицы . . .	10	3956	2	2	5	4	11	**
10	Колоденская, почт. отд. Клопузово .	9	3131	5	4	3	2	5	1
11	Луковская, Большедворское н. т. отд. .	10	3886	4	1	3	2	7	1
12	Любецкая	10	3970	6	4	8	2	7	1
13	Мороцкая	17	3445	6	4	5	2	5	1
14	Нелазская	17	4302	4	3	8	3	13	1
15	Ольховская	11	4508	6	4	2	2	3	1
16	Пачевская	18	6701	3	1	7	4	10	2
17	Петриневская 1-я***)	22	7691	2	2	4	3	12	2
18	Петриневская 2-я	12	5182	2	2	2	3	12	2
19	Починковская, почт. отд. Чуровское .	25	8228	3	2	7	4	13	2
20	Прягаевская	24	6029	1	3	1	3	16	2
21	Пусторадицкая	24	4206	1	3	5	3	17	1
22	Самосорская	16	3701	6	4	6	2	3	2
23	Смердячская	8	1700	1	3	4	3	17	1
24	Уломская, почт. отд. Клопузово . . .	23	8769	5	4	1	3	6	—
25	Усищевская, в Череповецъ	25	7319	6	1	4	1	9	1
26	Устьеугольская, почт. отд. Чуровское	12	3735	3	1	8	4	9	2
27	Федотораменская, почт. отд. Станъ .	18	4410	1	3	—	3	16	2
28	Хотавецкая, в Череповецъ	4	1480	5	4	—	2	5	1
29	Чаромская, почт. отд. Чуровское . . .	29	6380	3	2	6	4	11	**
30	Шухободская	16	8527	4	3	6	3	15	2
31	Шухтовская	20	4414	1	3	3	3	15	2
32	Ягановская	34	7439	2	2	3	4	18	2
Итого въ уездѣ		579	171751	6	4	31	4	18	2

*) По важнѣйшимъ дѣламъ.

**) 1-го участка Кирилловскаго уѣзда.

***) 1-я Петриневская волость получаетъ корреспонденцію также и черезъ Ивановское почтовое отдѣленіе.

Адреса.

1. Земскихъ начальниковъ.

1 уч. ус. Осѣвская (Шухтов. в.); 2 уч. ус. Александрово (Яган. вол.); 3 уч. г. Череповецъ, ус. Борисово (Богослов. в.); 4 уч. г. Череповецъ; 5 уч. п. отд. Клопузово (Улом. в.); 6 уч. г. Череповецъ, ус. Деревягино (Воронинской вол.).

2. Становыхъ приставовъ.

1 ст.—г. Череповецъ. 2 ст. д. Горка (Ягановск. в.), 3 ст. поч. отд. Станъ, с. Никольское (Прягаев. в.), 4 ст. п. отд. Клопузово (Уломск. в.).

3. Урядниковъ.

1 ст. 1 уч. г. Череповецъ, 2 уч. д. Ульяново (Даргун. вол.), 3 уч. с. Луковецъ (Луков. в.), 4 уч. с. Усищево (Усищев. вол.), 5 уч. д. Матурино, (Воронин. вол.), 6 уч. с. Никольское (Устье-Угольск. в.), 7 уч. дер. Шайма (Пачевек. в.), 8 уч. с. Носовское (Демент. в.); 2 ст. 1 уч. с. Ивановское (Иванов. в.), 2 уч. д. Енюково (2-й Петрин. вол.), 3 уч. д. Сологость (Яганов. в.), 4 уч. с. Воскресенское (1-й Петрин. вол.), 5 уч. мѣстечко Черная Гряда (Ковж. в.), 6 уч. с. Чаромское (Чаром. в.), 7 уч. д. Игумново (Починк. в.); 3 ст. 1 уч. с. Никольское (Прягаев. в.), 2 уч. д. Копосово (Андогск. в.), 3 уч. с. Покровъ (Шухтовской в.), 4 уч. дер. Большой Смердячъ (Смердяч. в.), 5 уч. д. Кадуй (Шусторад. в.), 6 уч. с. Шухободъ (Шухобод. в.), 7 уч. д. Никановская (Андог. в.), 8 уч. Нелазское (Нелазск. в.); 4 ст. 1 уч. с. Улома (Улом. в.), 2 уч. д. Борки (Ольхов. вол.), 3 уч. дер. Давыдово (Колоденск. в.), 4 уч. с. Николо Раменье (Селогор. в.), 5 уч. д. Большой Дворъ (Мороцкой вол.), 6 уч. д. Среднее (Самосорской вол.), 7 уч. ус. Старого Николы (Дмитріевской в.), 8 уч. с. Любецъ (Любецкой в.).

4. Призывные пункты для исполненія воинской повинности.

1 уч. гор. Череповецъ, 2 уч. село Улома (Уломской вол.), 3 уч. село Нелазское (Нелазской вол.), 4 уч. дер. Починокъ.

5. Сборные пункты военно-конскихъ участковъ.

1 уч. гор. Череповецъ, 2 уч. с. Воронино (Воронинской вол.), 3 уч. с. Логиново, 4 уч. с. Дмитріевское (Дмитріев. в.), 5 уч. д. Большой Дворъ (Мороцкой вол.), 6 уч. д. Зарѣчье, 7 уч. с. Любецъ (Любецкой вол.), 8 уч. д. Горка, 9 уч. с. Усищево (Усищевской в.), 10 уч. дер. Пача (Пачев. в.), 11 уч. с. Чаромское (Чаромской в.), 12 уч. дер. Петрино, 13 уч. д. Починокъ (Починк. в.), 14 уч. с. Богослово (Богословской в.), 15 уч. с. Шухободъ (Шухобод. в.) 16 уч. с. Юрино (Прягаев. вол.), 17 уч. с. Спирютино, 18 уч. с. Яганово (Ягановской вол.).

6. Камеры судебныхъ слѣдователей.

1, 2 и по важнѣйшимъ дѣламъ въ гор. Череповцѣ.

Кирилловскій уѣздъ.

№ по порядку.	Названія волостей и ихъ почтовые адреса.	Число сельскихъ обществъ.	Число жителей по даннымъ волостн. правленій.	Какого участка.					
				Земск. начальн.	Стана.	Урядниковъ.	Призывныхъ воииск. повин.	По воен. конск. повинности.	Слѣдственныхъ.
1	Бураковская	54	7686	5	1	1	1	3	1
2	Введенская	39	7008	3	1	4	3	10	2
3	Великославин., п. от. Ник. Торжокъ	58	8913	4	1	2	1	6	1
4	Вогнемская	31	5024	4	1	3	1	4	1
5	Воскресенская	21	5859	3	1	5	3	10	2
6	Зауломская	39	6609	4	1	6	1	4	1
7	Казанская	37	6389	3	1	11	3	9	2
8	Монастырская, г. Бѣлозерскъ	30	4720	1	2	2	2	11	2
9	Никольская, п. отд. Кречетово	39	6428	2	2	9	2	8	2
10	Островская	27	4106	1	2	4	2	13	2
11	Петропавловская	48	6000	2	2	7	2	7	2
12	Печенгская	26	3540	2	2	8	2	7	2
13	Покровская	30	3949	1	2	3	2	12	2
14	Прилучская	31	4072	4	1	8	1	5	2
15	Пунемская	24	4535	3	1	9	3	9	2
16	Ромашевская	29	3113	2	2	6	1	7	2
17	Спасская, ст. Ивановъ Боръ	29	4985	5	1	10	1	1	1
18	Талицкая	52	9479	5	1	12	1	2	1
19	Тигинская	19	4279	3	1	7	3	10	2
20	Ухтомо-Вашкинская, г. Бѣлозерскъ	20	4821	1	2	1	2	11	2
21	Ферапонтовская, г. Кирилловъ	58	8701	4	1	13	1	5	1
22	Хотѣновская, ст. Тоболкино Олон. г.	19	3310	2	2	10	2	10	2
23	Шубачская, г. Бѣлозерскъ	26	3815	1	2	5	2	14	2
Итого въ уѣздѣ		786	127341	5	2	23	3	14	2

Адреса.

1. Земскихъ начальниковъ.

1 уч. ус. Иньково (Ухтомской в.); 2 уч. с. Петропавловское (Петропавловской вол.); 3 уч. д. Бекетовская (Казанской вол.); 4 уч. гор. Кирилловъ, село Олина Гора; 5 уч. гор. Кирилловъ.

2. Становыхъ приставовъ.

1 ст. гор. Кирилловъ, 2 ст. село Вашки (Ухтомо-Вашкинской вол.).

3. Урядниковъ.

1 ст. 1 уч. д. Бураково (Бураковской в.), 2 уч. д. Копытово (Волоко-славинской в.), 3 уч. с. Вогнема (Вогнемской в.), 4 уч. д. Узлово (Введенской вол.), 5 уч. д. Огибалово (Воскресенской вол.), 6 уч. гор. Кирилловъ, 7 уч. д. Левинская (Тигинской в.), 8 уч. дер. Каварзино (Прилуцкой вол.), 9 уч. с. Воскресенское (Пунемской вол.), 10 уч. д. Берегъ (Спасской вол.), 11 уч. д. Бекетово (Казанской в.), 12 уч. с. Талицы (Талицкой в.), 13 уч. слоб. Феропонтовская (Феропонтовской вол.); 2 ст. 1 уч. с. Вашки (Ухтомо-Вашкинской вол.), 2 уч. д. Сидорово (Монастырской в.), 3 уч. с. Покровское (Покровской в.), 4 уч. д. Островъ (Островской в.), 5 уч. д. Булдаково (Шубачской в.), 6 уч. д. Спѣлово (Ромашевской в.), 7 уч. д. Ольховицы (Петропавловской в.), 8 уч. д. Дураково (Печенегской в.), 9 уч. д. Слободка (Никольской в.), 10 уч. д. Кононово (Хотѣновской в.).

4. Призывные пункты для исполненія воинской повинности.

1 уч. гор. Кирилловъ, 2 уч. д. Островъ (Островской вол.), 3 уч. дер. Бекетово (Казанской вол.).

5. Сборные пункты военно-конскихъ участковъ.

1 уч. д. Берегъ 2 уч. с. Талицы (Талицкой вол.), 3 уч. дер. Бураково (Бураковской в.), 4 уч. д. Власово, 5 уч. с. Феропонтовское (Феропонтов. в.), 6 уч. с. Волокославинское, 7 уч. дер. Ольховица (Петропавловской в.), 8 уч. д. Кречетово (Никольской в.), 9 уч. дер. Бекетовская (Казанской в.) 10 уч. д. Огибаловская, 11 уч. с. Ухтома (Ухтомской вол.), 12 уч. с. Покровское, 13 уч. д. Кононово (Островской в.), 14 уч. д. Булдаково и сборный пунктъ гор. Кирилловъ.

6. Камеры судебныхъ слѣдователей.

Обоихъ участковъ въ гор. Кирилловъ.

Б ѣ л о з е р с к і й у ѣ з д ѣ .

№ по порядку.	Названія волостей и ихъ почтовые адреса.	Число сельскихъ обществъ.	Число жителей по даннымъ волостн. правленій.	Какого участка.					Слѣдственныхъ
				Земск. начальн.	Стана.	Урядниковъ.	Призывныхъ воинск. повин.	По воен. конск. повинности.	
1	Антушевская, г. Бѣлозерскъ	43	8133	3	1		1	4	--
2	Барановская, Борис. Судское п. отд. . .	20	5340	5	2		2	13	1***
3	Бечевинская, г. Бѣлозерскъ	7	2346	4	1		1	7	—
4	Борисовская	13	2895	2	2		2	10	2*
5	Боровская	16	3836	5	2		2	14	1***
6	Воздвиженская, г. Бѣлозерскъ	19	2596	4	1		1	1	—
7	Волково-Архангелье.	12	3201	2	2		2	10	2*
8	Волково-Хилетская	12	2712	5	2		2	13	1***
9	Гавринская	22	3757	1	3		1	9	—
10	Георгиевская	20	4953	1	1		1	6	—
11	Кинская	10	3315	2	2		2	11	2*
12	Красковская	20	4641	4	1		1	7	—
13	Марковская, Борис.-Судское п. отд. . .	12	3230	1	3		2	2	—
14	Мегринская, г. Бѣлозерскъ	16	4499	3	3		2	11	—
15	Мишутинская, п. отд. Бабаево	6	2800	5	2		2	12	2*
16	Надпорожская, Ивановское п. отд. . .	15	2895	4	1		1	8	1**
17	Никоновская	16	3946	4	1		1	3	—
18	Перкумская	31	5130	1	3		1	6	—
19	Погорѣльская	15	3350	3	1		1	7	—
20	Семеновская	10	2276	1	3		1	9	—
21	Тимошинская	14	4262	2	3		2	11	—
22	Чистиковская	13	3476	5	2		2	12	2*
23	Чуриновская, г. Бѣлозерскъ	43	6130	3	1		1	3	—
Итого въ уѣздѣ		405	89719	5	3	23	2	14	1

*) Устюжскаго уѣз. **) Кирилловскаго уѣз. ***) Череповецкаго уѣз.
 Всѣ волости уѣзда, противъ которыхъ не проставлены цифры, подлежатъ вѣдѣнію судебного слѣдователя по Бѣлозерскому уѣзду.

Адреса.

1. Земскихъ начальниковъ.

1 уч. Перкумское почт. отд. ус. Овсянниково (Перкум. в.); 2 уч. Борисово-Судское почт. отд., с Ольгино (Волково-Арханг. вол.); 3 уч. г. Бѣлозерскъ, Мостовая ул. д. № 4; 4 уч. ус. Бечевинка (Бечевинской вол.); 5 уч. Борисово-Судское почт. отд., с. Карасово.

2. Становыхъ приставовъ.

1 ст. гор. Бѣлозерскъ, 2 ст. Борисово-Судское почт. отдѣл., 3 ст. с. Мегра (Мегринской вол.).

3. Урядниковъ.

1 ст. 1 уч.—гор. Бѣлозерскъ, 2 уч.—д. Мальцево (Красковской в.), 3 уч.—село Воздвиженье (Воздвиженской в.), 4 уч.—село Надпорожье (Надпорожской вол.), 5 уч.—д. Большая Никановская (Никанов. в.), 6 уч.—село Бечевинка (Бечевинской в.), 7 уч.—село Антушево (Антушевской в.), 8 уч.—дер. Ильина Гора (Погорѣльской в.) 9 уч.—село Георгиевское (Георгиев. в.); 2 ст. 1 уч.—дер. Борисово (Борисовской вол.), 2 уч.—дер. Пухтаево (Кинской вол.), 3 уч.—дер. Старое Лукино (Волково-Архангельской вол.), 4 уч.—дер. Чистиково (Чистиковской вол.), 5 уч.—станція Бабаево (Мишутинской вол.), 6 уч.—дер. Волково (Волково-Хилетской вол.), 7 уч.—дер. Коротнево (Барановская вол.), 8 уч.—дер. Боръ (Боровской вол.), 3 ст. 1 уч.—село Мегра (Мегринской в.), 2 уч.—д. Гаврино (Гаврин. в.), 3 уч.—дер. Перкумезъ (Перкумской вол.), 4 уч.—дер. Тимошино (Тимошинской вол.), 5 уч.—дер. Большое Заболотье (Марковской вол.), 6 уч.—дер. Семеновская (Семеновской вол.), **Пѣшіе:** 1) въ имѣніи Торговаго Дома Громовъ и К^о дер. Большой Берегъ (Марковской вол.) и 2) въ имѣніи коммерціи совѣтника Н. Д. Полежаева, дер. Понизовье (Гавринской вол.).

4. Призывные пункты для исполненія воинской повинности.

1 уч. гор. Бѣлозерскъ 2 уч. село Борисово (Борисовской вол.).

5. Сборные пункты военно-конскихъ участковъ.

1 уч. Бѣлозерскій—гор. Бѣлозерскъ, 2 уч. Крохинскій—пос. Крохино, 3 уч. Воздвиженскій—гор. Бѣлозерскъ, 4 уч. Антушевскій—дер. Емельяновская, 5 уч. Мегринскій—с. Кустово, 6 уч. Чирковскій—дер. Чирокъ, 7 уч. Бечевинскій—дер. Ильина Гора, 8 уч. Надпорожскій—дер. Голинская, 9 уч. Шольскій—дер. Гаврино, 10 уч. Борисовскій—дер. Окрысово, 11 уч. Крайскій—дер. Тимошино, 12 уч. Чистиковскій—дер. Чистиково, 13 уч. Барановскій—дер. Порогъ, 14 уч. Боровскій—дер. Маза.

6. Камера судебного слѣдователя.

Въ городѣ Бѣлозерскѣ.

Часы приема г. Новгородскимъ Губернаторомъ просителей и должностныхъ лицъ, имѣющихъ къ Его Превосходительству служебную надобность.

ВРЕМЯ.	10 ч.—10ч.45м.	10ч.45м.—11 ч.	11 ч.—12 ч.	1 ч.—1 ч.30 м.	1 ч.30 м.—2 ч.	2 ч.—2 ч.30 м.	2 ч.30 м.—3 ч.	3 ч.—3 ч.30 м.	3 ч.30 м.—4 ч.	
Понедѣльникъ . . .	ПРАВИТЕЛЬ КАНЦЕЛЯРИИ.									
Вторникъ.	ПРИЕМЪ ДОЛЖНОСТНЫХЪ ЛИЦЪ И ПРОСИТЕЛЕЙ.									
Средя . . .	Старшій Совѣтникъ Губернск. по вѣтникамъ Губерн. Правленія.	Непрѣмѣнный Членъ Губернск. по вѣтникамъ Губерн. Правленія.	Непрѣмѣнный Членъ Губернск. по вѣтникамъ Губерн. Правленія.	Совѣтникъ Губерн. Правленія.	Непрѣмѣнный Членъ Губернск. по земск. и родовымъ дѣламъ Присутствія.	Непрѣмѣнный Членъ Губернск. по земск. и родовымъ дѣламъ Присутствія.	Непрѣмѣнный Членъ Губернск. по земск. и родовымъ дѣламъ Присутствія.	Секретарь Статистическаго Комитета.	Непрѣмѣнный Членъ Губерн. Присутствія по администрат. отдѣленію.	
Четвергъ . . .	Памятникъ Губернск. по земск. и родовымъ дѣламъ Присутствія.	Непрѣмѣнный Членъ Губернск. по земск. и родовымъ дѣламъ Присутствія.	Непрѣмѣнный Членъ Губернск. по земск. и родовымъ дѣламъ Присутствія.	Губернскій Врачебн. Инспекторъ.	Губернскій Врачебн. Инспекторъ.	Губернскій Врачебн. Инспекторъ.	Губернскій Врачебн. Инспекторъ.	Дѣлопроизводитель Рядовыхъ Комитета.	Учѣбный Исправникъ.	
Пятница . . .	Губернскій Землемѣръ.	Непрѣмѣнный Членъ Губернск. по вѣтникамъ Губерн. Правленія.	Непрѣмѣнный Членъ Губернск. по вѣтникамъ Губерн. Правленія.	Старшій Совѣтникъ Губерн. Правленія.	Совѣтникъ Губерн. Правленія.	Совѣтникъ Губерн. Правленія.	Совѣтникъ Губерн. Правленія.	Губернскій Ветеринарн. Инспекторъ.	Непрѣмѣнный Членъ Губерн. Землеустроительн. Комиссіи.	
Суббота . . .	ЗАСѢДАНІЯ ПРИСУТСТВІЯ.									

РАСПИСАНІЕ періодовъ судебныхъ засѣданій по уголовнымъ дѣламъ съ участіемъ присяжныхъ засѣдателей въ округахъ Новгородскаго и Череповецкаго окружныхъ судовъ въ 1909 г.,
утвержденное старшимъ прерсѣдателемъ СПб. судебной палаты.

Города, въ которыхъ назначены сессіи въ 1909 году.	Въ какомъ мѣсяцѣ и въ какія числа имѣютъ быть сессіи въ 1909 г.											
	Январь.	Февраль.	Мартъ.	Апрѣль.	Май.	Іюнь.	Іюль.	Августъ.	Сентябрь.	Октябрь.	Ноябрь.	Декабрь.
Новгородъ	23—31	—	14—21	—	4—13	—	—	—	24—30	23—31	—	14—22
Валдай	7—13	—	—	17—24	—	—	—	—	24—30	—	2—7	—
Крестцы	—	23—28	—	27—1	—	—	—	—	15—22	—	16—20	—
Боровичи	—	9—19	—	6—14	—	—	—	—	—	2—8	—	1—9
Демянскъ	23—29	—	—	—	26—30	—	—	—	—	—	23—28	—
Тихвинъ	—	3—5	—	—	19—23	—	—	—	—	—	9—13	—
Старая Русса	15—20	—	3—11	—	4—13	—	—	—	3—11	10—17	—	14—22
Кирилловъ	12—17	—	—	—	11—16	—	—	—	21—25	—	16—20	—
Бѣлозерскъ	19—24	—	—	—	26—30	—	—	—	28—3	—	23—26	—
Череповецъ	—	—	2—7	13—18	—	—	—	—	—	12—17	30—5	—
Устюжна	—	16—21	—	27—2	—	—	—	—	3—9	—	—	14—19

ВЪДОМОСТЬ объ опредѣленныхъ Новгородскимъ Губернскимъ Присутствіемъ на основаніи 84 ст. Пол. о Зем. Нач. срокахъ собраній Уѣздныхъ Съѣздовъ на 1909 годъ

(Утверждена Губернскимъ Присутствіемъ 19 Ноября 1908 года).

Уѣзды, входящіе въ Округи Окружныхъ Судовъ.	СРОКИ СОБРАНІЙ УѢЗДНЫХЪ СЪѢЗДОВЪ.											
	Январь.	Февраль.	Мартъ.	Апрѣль.	Май.	Іюнь.	Іюль.	Августъ.	Сентябрь.	Октябрь.	Ноябрь.	Декабрь.
Новгородскаго.												
Новгородъ {	7. 14,	4, 11,	11, 18,	8, 15, 13, 20,	3, 10, 20,	8, 15, 8, 15,	5, 12,	2, 16, 7, 14,	4, 18, 2, 9, 16			
Городъ	21 и 28	18 и 25	24	22 и 30	27	17 и 24	21 и 29	19 и 26	23 и 30	20 и 28	25	23, 30,
ст. Любань	—	—	2, 3, 4	—	4, 5	—	2, 3 4	—	9, 10, —	—	10, 11, 18, 19,	—
Старорускій	14.	16—20	14—24	18—30	19—29	15—19	17—31	14	17—29	19—29	10—13	3—12
Крестецкій	26	16	16	20	20	18	23	17—28	—	—	16—25	23
Деминскій	20	24	19	13	20	16	15	18	15	13	9	11
Валдайскій	20	18	16	28	22	17	20	18	21	27	18	17
Боровичскій	19	23	20	20	25	22	20	24	21	26	25	10
Гихвинскій	12	16	16	28	—	—	—	3	21	11	4	15
Череповецкаго.												
Устюженскій	14	11	18	—	11	—	—	11	21	—	23	21
Череповецкій	26	23	11	20	20	15	23	24	15	26	23	14
Кирилловскій	28	18	18	—	19	18	—	18	17	—	10	21
Бѣлозерскій	26	20	16	—	21	22	—	—	2	6	27	18

Примѣчаніе. При распредѣленіи судебныхъ дѣлъ, Уѣздныя Съѣзды обязаны назначать на первыя дни срочныхъ засѣданій дѣла, подлежащія слушанію съ участіемъ прокурорскаго надзора. Въ Деминскомъ Уѣздномъ Съѣздѣ засѣданія въ мавъ, іюнь, августъ и октябрь бевъ участія прокурорскаго надзора.

Маршруты

сообщений по Новгородской губернии.

1. По желѣзнымъ дорогамъ.

а) Николаевская.

ст. Тосно—Бологое.

Тосно (отъ Спб. 49,268).	
Ушаки	9,496 в.
Георгиевская платф.	4,735 »
Рябово, обгонный постъ	4,241 »
Любань	9,524 »
Померанье	5,748 »
Трубноково, частн. платф.	6,156 »
Бабино	4,044 »
Торфяная, обгон. постъ	9,202 »
Чудово	7,946 »
Волховъ	7,388 »
Дубцы, обгон. постъ	7,402 »
Гряды	7,060 »
Большая Вишера, обгон. п.	9,766 »
Малая Вишера	9,512 »
Красненка, обгон. постъ	11,010 »
Бурга	6,974 »
Мста, обгон. постъ	7,342 »
Веревье	7,546 »
Оксочи, обгон. постъ	6,926 »
Торбино	10,390 »
Вялка, обгон. постъ	7,558 »
Боровенка	6,950 »
Заозерье, обгон. постъ	7,462 »
Окуловка	9,798 »
Яблоновка, обгон. постъ	10,850 »
Угловка	7,600 »
Селище, обгон. постъ	7,764 »
Лыкошино	9,824 »
Алешинка, обгон. постъ	8,700 »
Березайка	7,514 »
Обгонный постъ	6,776 »
Бологое	6,998 »

б) С.-Петербургъ—Вологда.

Черенцово.	
Тихвинъ	23,022 в.
Большой Дворъ	24,416 »
Чудцы	27,214 »
Сомино	17,407 »
Заборье	29,361 »

Тешемля	22,256 в.
Бабаево	19,486 »
Сіучь	30,097 »
Уйта	19,167 »
Кадуй	21,454 »
Суда	22,075 »
Череповець	21,097 »
Шаломово	16,224 »
Шексна	19,385 »

в) Рыбинская.

ст. Морино—Мста.

Морино.	
Волоть	21 в.
Тулесля	9 »
Старая Русса	17 »
Ловать	15 »
Пола	12 »
Бѣглово	13 »
Лычково	18 »
Любница	19 »
Дворецъ	18 »
Валдай	15 »
Едрово	23 »
Бологое	24 »
Медвѣдево	4 »
Кафтино	12 »
Мста (въ пред. Твер. г.)	13 »

233 в.

г) Новгородская.

ст. Чудово—Новгородъ—Ст. Русса.

Чудово.	
Трегубово	16,8 в.
Спасская Полить	6,7 »
Мясной Боръ	12,1 »
Подберезье	13,1 »
Новгородъ	19,5 »

68,2 в.

Негоща	11,5 в.
Борокъ	12,2 >
Шимскъ	20,8 >
Верещино	13,3 >
Перетерка	12,3 >
Старая Русса	18,4 >
	<hr/>
	88,4 в.
	<hr/>
	156,6 в.

д) Боровичская.

ст. Угловка—г. Боровичи.

Угловка.	
Суворовская	2,15 в.
Корсаково	7,01 >
Травково	5,22 >
Боровичи	13,74 >
	<hr/>
	28,12 в.

2. По почтовымъ трактамъ *).

Новгородъ—Крестцы.

Новгородская 12.	
Бронницкая 8	25 в.
Зайцевская 6	26 >
Крестецкая 10	28 >
	<hr/>
	79 в.

Шимскъ—Медведь.

(По Лугскому тракту).

Шимская 8.	
Медвѣдская 8	15 в.

Чудово—Тихвинъ.

Чудовская 10.	
Грузинская 15	13 ¹ / ₂ в.
Осуйская 8	17 ¹ / ₂ >
Васильковская 8	17 >
Кукуйская 6	13 ¹ / ₂ >
Крапивинская 5	10 ³ / ₄ >
Ситомльская 5	19 >
Липногорская 5	17 ¹ / ₄ >
Тихвинская 6	20 ³ / ₄ >
	<hr/>
	129 ¹ / ₄ в.

Старая Русса—Холмъ, Псков. г.

Старорусская 10.	
Соколовская 7	20 ¹ / ₄ в.
Векшинская 6	20 >
Поддорская 6	19 ³ / ₄ >

Каменская 6	19 в.
Холмская Псковск. г.	20 ¹ / ₂ >
	<hr/>
	99 ¹ / ₂ в.

Крестцы—Боровенка.

Крестецкая 10.	
Борокская 7	20 ¹ / ₂ в.
Боровенковская 6	22 >
	<hr/>
	42 ¹ / ₂ в.

Демянскъ—Любница.

Демянская 6.	
Красейская 12	19 в.
Любницкая 7	23 >
	<hr/>
	42 в.

Боровичи—Устюжна.

Боровичская 7.	
Плужинская 7	21 в.
Меглецкая 7	16 ¹ / ₂ >
Кривцовская 7	20 >
Бахмаровская 6	22 >
Иваньковская 6	16 ¹ / ₄ >
Ереминская 6	18 ³ / ₄ >
Мировская 5	19 >
Залѣсская 5	21 >
Устюжнская 14	22 ¹ / ₄ >
	<hr/>
	76 ³ / ₄ в.

*) Цифры, поставленныя послѣ названія станціи, означаютъ комплектное число почтовыхъ лошадей на ней.

Устюжна--Бабаево.

Устюжнская 14.	
Мережская 11	32 в.
Гевковская 11	31 »
Бабаевская 12	30 »
	<hr/>
	93 в.

Устюжна--Красный Холмъ.

Устюжнская 14.	
Круглицкая 6	20 в.

Еремьно--Избоищи--Чудцы.

Еремьнская 6.	
Богословская (Знаменская) 6	27 в.
Анишинская 6	19 »
Избоищская 6	15 »
Оксюковская 6	27 ¹ / ₂ »
Соминская 6	24 »
Косохарчевинская 6	20 ¹ / ₄ »
Чудцовская 6	14 ¹ / ₂ »
	<hr/>
	147 ¹ / ₄ в.

Череповець--Кирилловъ.

Череповецкая 7.	
Енюковская 6	22 ¹ / ₂ в.
Ивановская 6	21 ³ / ₄ »
Надпорожская 6	14 ¹ / ₄ »
Иваноборская 6	20 ¹ / ₂ »
Кирилловская 7	15 »
	<hr/>
	94 в.

Кирилловъ--Бѣлозерскъ.

Кирилловская 7.	
Вогнемская 7	18 ¹ / ₄ в.
Бѣлозерская 8	20 »
	<hr/>
	38 ¹ / ₄ в.

Вогнема--Крохино.

Вогнемская 7.	
Крохинская 5	12 в.

Бѣлозерскъ--ст. Матвѣевская.

(Вытегорскій трактъ).

Бѣлозерская 8.	
Крохинская 5	16 ¹ / ₂ в.
Вашкинская 4	27 »
Конововская 4	20 ¹ / ₂ »
Матвѣевская 4	25 »
	<hr/>
	89 в.

Бѣлозерскъ--Бабаево.

Бѣлозерская 8.	
Солмасская 6	20 в.
Чироковская 6	22 »
Перкумская 6	12 »
Конецкая 6	23 »
Комоневская 6	25 »
Огрызовская 6	25 »
Борисовская 6	12 »
Верховская 6	28 »
Зубовская 6	14 »
Бабаевская 12	28 »
	<hr/>
	209 в.

3. По обывательскимъ станціямъ.**Новгородскій уѣздъ.***г. Новгородъ--ст. Бронницы.*

(Крестецкій трактъ).

г. Новгородъ 15.	
Бронницы 6	25 в.

г. Новгородъ--ст. Чудово.

(С.-Петербург. трактъ).

г. Новгородъ 15.	
Подберезье 3	22 в.
Спасская Полисть 3	24 »
Чудово 8	24 »
	<hr/>
	70 в.

ст. Чудово—Оскуп.
(Тихвинскій трактъ).

Чудово 8.	
Грузино 6	12 в.
Оскупъ 4	18 »
	30 в.

г. Новгородъ—ст. Шимскъ.
(Старорусскій трактъ).

г. Новгородъ 15.	
Борковская 5	24 в.
Шимская 7	22 »
	46 в.

ст. Шимскъ—Медвѣдь.
(Псковскій трактъ).

Шимскъ 7.	
Медвѣдская 8	15 в.

Внутренніе тракты.

а) отъ села Медвѣдя вдоль западной части уѣзда къ центру Тесовской волости.

Медвѣдская 8.	
Любенецкая 4	20 в.
Теребонская 5	18 »
Самокражская 5	5 »
Раглицкая 10*)	17 »
Велегоцкая, бывшая Кусон- ская 6	25 »
Вяжицкая 6	18 »
	103 в.

б) отъ Вяжищъ къ Петербургскому шоссе.

Вяжицкая 6.	
Вдицкая 5	32 в.

*) Отъ Раглицы до Вольной Горки 9 вер., отъ Вольной Горки до Селогорскаго вол. правленія, въ сторону отъ тракта 15 вер., отъ Вольной Горки до Велегощи 9 вер.

Апраксинская 4	18 в.
Любанская 10	24 »
	74 в.

в) отъ Любанской станціи къ Шмисельбургской границѣ.

с. Пельгоры *)	10 в.
Граница 10	10 »
	20 в.

г) отъ Новгорода прямымъ путемъ къ западной части уѣзда по Нехинскому тракту.

г. Новгородъ 15.	
Вашковская 8	18 в.
Раглицкая 10**)	18 »
	36 в.

д) для заѣзда въ Селогорскую волость отъ Раглицкой станціи.

Раглицкая 10.	
Селогорская 5	23 в.

е) отъ Подберезской станціи къ штабамъ.

Подберезская 4.	
Драгунскій штабъ	12 в.
Уланскій штабъ	12 »

Старорусскій уѣздъ.

Отъ Бълебежковской ст.

до Поддорской	18 в.
» Виджинской	27 »
» Быстробережской	15 »
» Векшинской	24 »
» Захаровской	30 »

*) Въ селѣ Пельгоры станціи нѣтъ, а проѣзжающіе получаютъ лошадей со станціи Любань.

**) Отъ Раглицкой станціи въ Тесово см. маршрутъ а.

Отъ Васильевщинской ст.

до Рамушевой	17 в.
» Залучской	22 »
» Ляховичской	27 »
» Польской	17 »

Отъ Векшинской ст.

до Поддорской	19 в.
» Соколовской	20 »
» Ляховичской	25 »
» Виджинской	20 »
» Бѣлебелковской	24 »
» Слугинской	20 »
» Перегинской	27 »

Отъ Верещинской ст.

до Любынской	18 в.
» Перетерковской	18 »

Отъ Волоотовской ст.

до Тулебельской	26 в.
» Должинской	27 »
» Ратицкой	12 »
» Любынской	26 »
» Перетерковской	30 »
» Быстробережской	35 »

Отъ Виджинской ст.

до Тулебельской	25 в.
» Старорусской	27 »
» Бѣлебелковской	27 »
» Быстробережской	21 »
» Соколовской	12 »
» Векшинской	20 »

Отъ Тулебельской ст.

до Старорусской	16 в.
» Виджинской	25 »
» Волоотовской	26 »
» Перетерковской	20 »

Отъ Дегтяревской ст.

до Залучской	20 в.
» Перегинской	23 »
» Ляховичской	15 »
» Слугинской	24 »

Отъ Должинской ст.

до Быстробережской	22 в.
» Волоотовской	27 »
» Ратицкой	30 »

Отъ Залучской ст.

до Васильевщинской	22 в.
» Рамушевой	20 »
» Ляховичской	12 »
» Дегтяревской	20 »

Отъ Захаровской ст.

до Поддорской	27 в.
» Бѣлебелковской	30 »

Отъ Каменской ст.

до Поддорской	19 в.
» Перегинской	25 »

Отъ Любынской ст.

до Ратицкой	15 в.
» Волоотовской	26 »
» Верещинской	18 »

Отъ Ляховичской ст.

до Дегтяревской	15 в.
» Залучской	12 »
» Слугинской	22 »
» Васильевщинской	27 »
» Рамушевой	20 »
» Векшинской	25 »

Отъ Мануиловской ст.

до Старорусской	24 в.
» Рамушевой	20 »
» Польской	14 »
» Лажинской (Крест. у.)	20 »

Отъ Перегинской ст.

до Слугинской	18 в.
» Поддорской	18 »
» Дегтяревской	23 »
» Каменской	25 »
» Векшинской	27 »

Отъ Перетерковской ст.

до Верещинской	18 в.
» Старорусской	20 »
» Тулебельской	20 »
» Волотовской	30 »

Отъ Поддорской ст.

до Каменской	19 в.
» Перегинской	18 »
» Векшинской	19 »
» Бѣлебелковской	18 »
» Слугинской	24 «
» Захаровской	27 »

Отъ Польской ст.

до Мануиловской	14 в.
» Васильевщинской	17 »
» Бѣглова М.-В.-Р. ж. д.	17 »

Отъ Рамушевой ст.

до Мануиловской	20 в.
» Ляховичской	20 »
» Васильевщинской	17 »
» Залучской	20 »
» Старорусской	23 »
» Соколовской	25 »

Отъ Ратицкой ст.

до Любынской	15 в.
» Волотовской	12 »
» Должинской	30 »

Отъ Слугинской ст.

до Перегинской	18 в.
» Поддорской	24 »
» Векшинской	20 »
» Дегтяревской	24 »
» Ляховичской	22 »
» Соколовской	26 »

Отъ Соколовской ст.

до Векшинской	20 в.
» Старорусской	20 »
» Виджинской	12 »
» Слугинской	26 »
» Рамушевой	25 »

Отъ Старорусской ст.

до Перетерковской	20 в.
» Соколовской	20 »
» Виджинской	27 »
» Тулебельской	16 »
» Мануиловской	24 »
» Рамушевой	23 »

Отъ Быстробережской ст.

до Бѣлебелковской	15 в.
» Виджинской	21 »
» Должинской	22 »
» Волотовской	35 »

Демянскій уѣздъ.*Демянско-Валдайскій трактъ.*

ст. Демянскъ 12.	
до Филипповой Горы	17 в.
» Велья 3	18 »
	<hr/>
	35 в.

Валдайско-Осташковскій трактъ.

отъ Велья до Полнова 4	18 в.
» Полнова—до Филипповой Горы 5	18 »
	<hr/>
	36 в.

Демянско-Полновской трактъ.

отъ Полнова до Ильиной Горки 3	22 в.
» Ильиной Горки до Демянска	14 »
	<hr/>
	36 в.

отъ Демянска до Висюч. Бора 4 . 20 в.

Ст.-Осташковскій трактъ.

отъ Висючаго Бора до Молво-тиць	31 в.
---	-------

Демянско-Холмскій трактъ.

ст. Пеньковская 7	15 в.
» Молвогицкая 8	14 »

ст. Моисеевская 5	20 в.
» Велильская 4	16 »
» Аполецкая 4	16 »
	<hr/>
	81 в.

Демянско-Крестецкiй трактъ.

ст. Луженская 9	23 в.
» Семеновская 5*)	18 »
сосѣдняя станція отъ Лужна до Лычкова (Лычковская 4)	15 »
	<hr/>
	56 в.

Крестецкiй уѣздъ.

г. Крестцы—ст. Зайцевская.
(Новгородскiй трактъ).

г. Крестцы 20.	
Зайцевская 8	28 в.

г. Крестцы—ст. Лажинская.
(Старорусскiй трактъ).

г. Крестцы 20.	
Зайцевская 8	28 в.
Лажинская 4	32 »
	<hr/>
	60 в.

г. Крестцы—ст. Ново-Рахинская.
(Валдайскiй трактъ).

г. Крестцы 20.	
Ново-Рахинская 5	19 в.

(Боровичскiй трактъ).

г. Крестцы 20.	
Борковская 15	20 ¹ / ₂ в.
Боровенская 10	21 ¹ / ₂ »
Окуловская 6	18 »
	<hr/>
	60 в.

*) Переведена на ст. Любницу въ 5 вер. отъ Семеновщины.

г. Крестцы—ст. Замостьевская.
(Тихвинскiй трактъ).

г. Крестцы 20.	
Устьволенская 7	28 в.
Веребьинская 6	32 »
Замостьевская 3	23 »
	<hr/>
	83 в.

Отъ г. Крестецъ до села Александровскаго.

г. Крестцы 20.	
Устьволенская 7	28 в.
Бургинская 4	28 »
Маловишерская 6	18 »
Александровская 4	28 »
	<hr/>
	102 в.

Отъ г. Крестецъ до села Деревъ.

г. Крестцы 20.	
Устьволенская 7	28 в.
Бургинская 5	28 »
Маловишерская 6	18 »
Грядская 3	19 »
Межниковская 3	18 »
Гладская 3	20 »
	<hr/>
	131 в.

Отъ Крестецъ до д. Дубровки.

г. Крестцы 20.	
Дубровская 3	21 в.

Отъ Крестецъ до ст. Торбино.

г. Крестцы 20.	
Борковская 15	20 в.
Заручевская 5	14 »
Торбинская 5	11 »
	<hr/>
	45 в.

Отъ Крестецъ до Каева.

г. Крестцы 20.	
Борковская 15	20 в.
Боровенская 10	22 »
Каевская 4	22 »
	<hr/>
	64 в.

Отъ г. Крестецъ черезъ Новос Ражино
до Окуловки.

г. Крестцы 20.	
Рахинская 5	19 в.
Локотская 4	15 »
Окуловская 6	30 »
	<hr/>
	64 в.

Валдайскій уѣздъ.

Отъ г. Валдай.

г. Валдай 15.

до ст. Яжелбицы.
(Крестецкій трактъ).

Яжелбицкая 4	18 в.
------------------------	-------

до ст. Куженкино.
(Вышневолоцкій трактъ).

Едровская 8	22 в.
Куженкинская 6	24 »
	<hr/>
	46 в.

до ст. Ивантеевской.
(Демянскій трактъ).

Ивантеевская 3	23 ³ / ₄ в.
--------------------------	-----------------------------------

до ст. Рютинской.
(на Опеченскій посадъ).

Валдайковская 4	38 в.
Рютинская 3	16 »
	<hr/>
	54 в.

до ст. Бологое, Ник. ж. д.

Едровская 8	22 в.
Бологовская 6	33 »
	<hr/>
	55 в.

до ст. Березайка, Ник. ж. д.

Едровская 8	22 в.
Березайская 5	20 »
	<hr/>
	42 в.

до ст. Угловки, Ник. ж. д.

Новодеревенская 4	20 в.
Угловская 3	20 »
	<hr/>
	40 в.

до ст. Окуловки, Ник. ж. д.

Новодеревенская 4	20 в.
Авдеевская 4	15 »
	<hr/>
	35 в.

до села Рождества.

Едровская 8	22 в.
Куженкинская 6	24 »
Рождественская 5	24 »
	<hr/>
	70 в.

до села Жабны.

Едровская 8	22 в.
Бѣльская 5	28 »
Жабенская 3	22 »
	<hr/>
	72 в.

до с. Ильятина.

Едровская 8	22 в.
Ильятинская 3	16 »
	<hr/>
	38 в.

до села Полнова (Демянскаго уѣзда).

Ивантеевская 3	23 ³ / ₄ в.
Рабежская 3	25 »
	<hr/>
	48 ³ / ₄ в.

ст. Бологое, с. Рождество

Болговская 6.	
Куженкинская 6	15 в.
Рождественская 5	24 »
	<hr/>
	39 в.

ст. Березайка, Ник. ж. д.—с. Рютино.

Березайская 5.	
Рютинская 3	22 в.

ст. Бологое, Ник. ж. д.—с. Березовскій
Рядокъ.

Бологое 6	32 в.
Кемецкая 6	16 »
Березорядская 4	16 »
	<hr/>
	48 в.

ст. Березайка, Ник. ж. д.—с. Березов-
скій Рядокъ.

Березайская 5	27 в.
Кемецкая 6	16 »
Березорядская 4	16 »
	<hr/>
	43 в.

отъ ст. Кафтино до села Кемцы.

Кафтино 4	16 в.
Кемецкая 6	16 в.

Боровичскій уѣздъ.

Отъ г. Боровичъ.

г. Боровичи 23.

до ст. Валдайки, Ник. ж. д.

(Валдайскій трактъ).

Рѣченская 5	26 в.
Валдайковская 4	12 »
	<hr/>
	38 в.

до ст. Бахмарово.

(Устюжнскій трактъ).

Пѣтуховская 9	21 в.
Меглецкая 8	17 »
Кривцовская 6	20 »
Бахмаровская 5	22 »
	<hr/>
	80 в.

до д. Дѣвкино.

(Вышневолоцкій трактъ).

Опеченская 6	19 в.
Дѣвкинская 5	18 »
	<hr/>
	37 в.

до дер. Ершатской.

(Тихвинскій трактъ).

Волоцкая 10	16 в.
Городенская 10	21 »
Львичская 6	17 »
Шереховская 12	10 »
Ершатская 4	23 »
	<hr/>
	87 в.

до ст. Минецкой.

(Соминскій трактъ).

Деревцовская 7	20 в.
Кончанская 7	13 »
Миголоцкая 10	24 »
Остаховская 6	21 »
Минецкая 8	15 »
	<hr/>
	93 в.

Меглецы — Левочи.

Меглецкая 8	12 в.
Мошенская 9	14 »
Устрѣкская 5	25 »
Кушевѣрская 6	24 »
Левочская 4	22 »
Долговская 5	22 »
	<hr/>
	87 в.

Тихвинскій уѣздъ.

Отъ г. Тихвина.

г. Тихвинъ 16.

до ст. Оскуй.

(Новгородскій трактъ).

Линногорская 4	21 ³ / ₄ в.
Ругуйская 4	25 »
Кузуйская 5	23 »
Васильковская 3	13 ¹ / ₂ »
Оскуйская (Новгородск. у.)	17 »
	<hr/>
	100 ¹ / ₄ в.

до ст. Буянецкой.

(Новоладожскій трактъ).

Овинская 4	20 в.
Полонская 3	24 »
Буянецкая (Новоладожск. у.)	21 »
	<hr/>
	65 в.

до ст. Чудецкой.

(Къ Устюжнѣ и Бѣлозерку по Ярославскому тракту).

Большедворская 5	21 в.
Обринская 5	22 »
Чудецкая (Устюжнск. у.)	14 »
	<hr/>
	57 в.

ст. Большедворская—ст. Радогощинская.

Большедворская 5.	
Деревская 5	22 в.
Григоркинская 5	9 ¹ / ₂ »
Пятинская 4	25 »
Радогощинская 4	22 »
	<hr/>
	78 ¹ / ₂ в.

ст. Григоркинская—Тарантаевская.

Григоркинская 5.	
Обринская 5	18 в.
Анисимовская 4	28 »
Забѣлинская 4	25 »
Тарантаевская 4	15 »
	<hr/>
	86 в.

г. Тихвинъ—ст. Звонецкая.

(Боровичскій трактъ).

Дымская 7	18 в.
Большегорская 7	24 »
Никулинская 4	23 »
Звонецкая 4	11 »
	<hr/>
	76 в.

г. Тихвинъ—южная часть уѣзда.

г. Тихвинъ 16.	
Андреевская 5	12 в.

Заручевская 5	20 в.
Хортицкая 6	18 »
Недашецкая 7	10 »
Талецкая 4	13 »
Попальская 5	17 »
Заборовская 4	25 »
Замостьевская (Крестецк. у.) 3	8 »
	<hr/>
	123 в.

ст. Заборовская—Льзичская Боровичскаго уѣзда.

Заборовская 4.	
Льзичская (въ пог. Бѣломъ)	25 в.

ст. Попальская—Жуковская.

Попальская 5.	
Дидловская 5	25 в.
Жуковская 5	23 »
	<hr/>
	48 в.

ст. Жуковская—Никулинская.

Жуковская 5.	
Никулинская 4	26 в.

ст. Дидловская—Никулинская.

Дидловская 5.	
Никулинская 4	30 в.

ст. Дидловская—Звонецкая.

Дидловская 5.	
Звонецкая 4	30 в.

ст. Недашецкая—Кукуйская.

Недашецкая 7.	
Лашинская 4	17 в.
Кукуйская 5	12 »
	<hr/>
	29 в.

ст. Недашецкая—Колпинская.

Недашецкая 7.	
Колпинская 4	18 в.

ст. Липногорская — Овинская.

Липногорская 4.	
Овинская 4	15 в.

*ст. Липногорская — Андреевская *).*

Липногорская 4.	
Андреевская 5	15 в.

ст. Липногорская — Заручевская.

Липногорская 4.	
Заручевская 5	20 в.

ст. Овинская — Новинская.

Овинская 4.	
Новинская 5	25 в.

ст. Новинская — Сарожская.

Новинская 5.	
Сарожская 6	12 в.

ст. Васильковская — Лашинская.

Васильковская 3.	
Лашинская 4	21 в.

г. Тихвинъ — северная часть уезда.

г. Тихвинъ 16.	
Новинская 5	24 в.
Прогальская 4	16 >
Саньковская 3	18 ¹ / ₂ >
	<hr/>
	56 ¹ / ₂ в.

г. Тихвинъ — северо-восточная часть уезда.

г. Тихвинъ 16.	
Сарожская 6	24 в.
Усть-Капецкая 6	15 >
Куневичская 6	15 >
Гуреничская 4	20 >
Пирроверская 5	13 >
Окольская 5	17 >
Воносерская 4	21 >
Пелдушская 4	25 >
	<hr/>
	150 в.

*) Только зимой.

ст. Куневичская — Азровская.

Куневичская 6.	
Евсюгинская 5	20 в.
Пяльинская 4	15 >
Лазаревская 4	15 >
Озровская 4	30 >
	<hr/>
	80 в.

ст. Евсюгинская — Григинская.

Евсюгинская 5.	
Григинская 4	20 в.

ст. Анисимовская — Большегорская.

Анисимовская 4.	
Рудногорская 4	15 в.
Большегорская 7	15 >
	<hr/>
	30 в.

Устюжнскій уѣздъ *).**а) Тракты.***Тихвинскій уѣздъ.*

г. Устюжна.	
Мезженская	22 в.
Новская	20 >
Бѣльская	20 >
Избоицкая	13 ¹ / ₂ >
Бѣлокрестская	12 ¹ / ₂ >
Оксюковская	15 >
Соминская	24 >
Косово-Харчевинская (Тихвинскаго уѣзда)	21 ¹ / ₄ >
	<hr/>
	148 ¹ / ₄ в.

Вологодскій трактъ.

г. Устюжна.	
Лентьевская	20 в.
Глинская	28 >
Давыдовская (Череп. у.)	20 ¹ / ₄ >
	<hr/>
	68 ¹ / ₄ в.

*) Комплектъ лошадей не установленъ, а по контрактамъ стойщики обязаны давать лошадей сколько требуется по открытымъ листамъ.

*Ярославскій трактъ (на гор. Весе-
гонскъ).*

г. Устюжна.
Григорово (Весегонск. у.) . . . 31 в.

Боровичскій трактъ.

г. Устюжна.
Залѣсская 22¹/₄ в.
Мировская 21 »
Ереминская 18³/₄ »
Иваньковская 18³/₄ »
Бахмаровск. (Боров. у.) . . . 20³/₄ »

100³/₄ в.

Сомино-Борисовскій трактъ.

Соминская.
Верховско-Вольская 22 в.
Серебрянская 21 »
Тороповская 20 »
Бабаевская 22 »

85 в.

г. Устюжна—Бабаевскій заводъ.

г. Устюжна.
Лентьевская 20 в.
Дубровская 40 »
Бабаевская 40 »

100 в.

Еремино-Избоицскій трактъ.

Ереминское.
Сорокино 21 в.
Анишино 25 »
Избоищи 15 »

61 в.

*ст. Иваньково (Боровичскій трактъ)—
д. Лукинская (Ереминско-Избоицскій
трактъ).*

Иваньково.
Чернянская 25 в.
Сорокинская 27 »
Анишинская 25 »

77 в.

*ст. Серебрянская—дер. Варнакуши
(Бьлозерск. уѣзда).*

Серебрянская.
Коробищенская 19 в.
Конѣцкая 18 »
Борисовская (Бѣл. у.) 22 »

59 в.

*б) Соединительныя между станціями
дороги.*

Отъ г. Устюжны до ст. Перя.

г. Устюжна.
Перская 15 в.

ст. Перская—Залѣсская.

Перская.
Залѣсская 15 в.

ст. Перская—Сорокинская.

Перская.
Сорокинская 45 в.

*ст. Перская—Мезжинская.
(ЗИМОЮ).*

Перская.
Мезженская 15 в.

отъ Устюжны до ст. Расторопова.

г. Устюжна.
Никифорово 15 в.
Растороповская 25 »

40 в.

ст. Растороповская—Мировская.

Растороповская.
Мировская 30 в.

ст. Никифоровская—Залѣсская.

Никифоровская.
Залѣсская 20 в.

ст. Бѣлокрестская—с. Мерино.

Бѣлокрестская.	
Мегринская	25 в.

ст. Мегринская—Бабаевская.

Мегринская.	
Бабаевская	50 в.

ст. Дубровская—Мегринская.

Дубровская.	
Мегринская	45 в.

ст. Тороповская—Коробищенская.

Тороповская.	
Коробищенская	33 в.

ст. Новская—Анишинская.

Новская.	
Анишинская	33 в.

ст. Мировская—Сорокинская.

Мировская.	
Сорокинская	30 в.

Ереминская—Чернянская.

Ереминская.	
Чернянская	30 в.

Череповецкій уѣздъ.**А) Отъ г. Череповца.**

гор. Череповець 18.

а) Въ Андогскія села.

(Въ сѣверо-западную часть уѣзда).

Нелазская	19 ¹ / ₂ в.
Михайловская 5	12 ¹ / ₂ »
Андогская 7	20 »
	<hr/>
	52 в.

б) По Вологовскому и Пошехонскому трактамъ.

(Въ восточную часть уѣзда).

Новинская 4	25 в.
Григорьевская (Волог. у.)	23 »
Щетинская (Пошехон. у.)	21 »
	<hr/>
	69 в.

в) По Кирилловскому тракту.

(Въ сѣверную часть уѣзда).

Ениковская	22 ¹ / ₂ в.
Воскресенская	13 ¹ / ₂ »
	<hr/>
	36 в.

Надпорожская (Бѣлозерск. у.) 22 в.

г) Въ Чаромскія села.

(Въ сѣв.-восточн. часть уѣзда).

Стрѣлицкая 5	20 в.
Устье-Угольская 7	20 »
Черноградская	35 »
	<hr/>
	75 в.

Ниловицкая (Кирилловск. у.) 33 в.

д) Въ южную часть уѣзда.

Любецкая 4	14 в.
Веретьевская 4	28 »
Мороцкая 5 (симою)	20 »
» (лѣтомъ)	30 »
	<hr/>
	62 в.

(лѣтомъ) 80 в.

е) По Устюжнскому тракту.

(Въ западную часть уѣзда).

Большедворская 6	22 ¹ / ₂ в.
Клопузовская 6	16 ¹ / ₂ »
Давыдовская 4	19 ³ / ₄ »
	<hr/>
	58 ³ / ₄ в.

Ванская (Устюжнск. у.) 29¹/₄ в.

ж) Въ северную часть уезда.

Абакановская 4	23 ¹ / ₂ в.
Макутинская 4	23 ¹ / ₂ »
	<hr/>
	47 в.

Б) Боковые вѣтви.

а) Въ восточную часть уезда.

Пусторадицкая 4	27 в.
Боровская (Бѣлов. у.)	40 »

б) По Весьегонскому тракту.

Клопузовская 6	
Николораменская	19 в.
гор. Весьегонскъ	17 »

в) По северной части уезда.

Отъ Енюковской станці Сологостская 6	16 ¹ / ₂ в.
--	-----------------------------------

В) Соединительныя вѣтви.

Андогская — Макутинская	18 ¹ / ₄ »
Андогская — Пусторадицкая	17 »
Абакановская — Енюковская	33 »
Абакановская — Нелазская	10 »
Большедорская — Нелазская	14 ¹ / ₂ »
Большедорская — Любецкая	16 »
Веретьевская — Новинская	21 »
Веретьевская — Клопузовская	41 »
Воскресенская — Сологостская	24 »
Воскресенская — Макутинская	32 ¹ / ₂ »
Давыдовская — Николораменская	21 »
Устье-Угольская — Сологостская	35 »
Клопузово — Любецкая	28 »
Любецкая — Новинская	23 »
Мороцкая — Николораменская	20 »
Нелазская — Пусторадицкая	27 »
Стрѣлицкая — Сологостская	25 »
Новинка — Стрѣлицкая (зимой)	30 ¹ / ₂ »

Кирилловскій уѣздъ.

Отъ гор. Кириллова до ст. Матвѣевской.

(Бѣлозерско-Вытегорскій трактъ).

г. Кирилловъ 11	
Вогнемская 9	10 в.
Ухтомская 7	24 »
Вашкинская 5	14 »
Пететюевская 3	24 »
Метвѣевская 4	17 »
	<hr/>
	108 ¹ / ₄ в.

до ст. Кречетовской.

(Каргопольскій трактъ).

Өерапонтовская 8	18 в.
Брунниковская 7	19 »
Коротецкая 5	27 »
Петропавловская 4	15 »
Селинская 4	17 »
Погорѣльская 4	25 »
Кречетовская 5	26 »
	<hr/>
	147 в.

до ст. Копытовской.

(Вологодскій трактъ).

Копытовская 5	
Благовѣщенская 4	24 в.

(Въ сторону къ волости).

Талицкая 3	30 в.
----------------------	-------

до ст. Ивановъ Боръ,

(Череповецкій трактъ).

Бороивановская 4	15 ¹ / ₂ в.
----------------------------	-----------------------------------

до ст. Ниловицы.

Ниловицкая 4	21 ¹ / ₂ в.
------------------------	-----------------------------------

Бѣлозерскій уѣздъ.

г. Бѣлозерскъ 13.
до дер. Чулково 14 в.

до ст. Вогнема.
(Кирилловскій трактъ).

Вогнема 20 в.

до ст. Ухтома (Кирилов. у.).
(Вытегорскій трактъ).

Крохинская 2 16¹/₂ в.
Ухтомская 12 »

28¹/₂ в.

до ст. Борисовской.
(Тихвинскій трактъ).

Салмасская 8 20 в.
Чироковская 6 22 »
Перкумская 6 13 »
Конецкая 7 23 »
Комоневская 7 25 »
Огрызовская 6 22 »
Борисовская 7 12 »

139 в.

Въ Шолу и Тумбажъ.

Кустовая 2 20 в.
Мегринская 3 17 »
Городищенская 3 20 »
Гавринская 4 15 »
Таршинская въ д. Мишино 2 15 »
Семеновская 2 22 »

109 в.

Зимой отъ Мегринской до Гавринской 25 в.
Отъ Бѣлозерской до Никановской 28 »

До ст. Красковской.

Воздвиженская въ дер. Негоднѣвѣ 2 22 в.
Никоновская въ д. Ватамановѣ 4 20 »

Бечевинская въ селѣ Бечевинскомъ 3 18 в.
Красковская 2 12 »

72 в.

Отъ Рябова до Демишева лѣтомъ 11 в.

ст. Надпорожская—Ивановская.

(Череповецкій трактъ).

Надпорожская 2.
Ивановская 2 14¹/₄ в.

ст. Борисовская—Бабаевскій заводъ.

Борисовская 7.
Чистиковская въ дер. Верхововѣ 4 28 в.
Мишутинская въ д. Зубовской 3 14 »
Бабаевскій заводъ гг. Балашевыхъ 25 »

67 в.

ст. Мишутинская—Смердячская (Череповецкаго уѣзда).

Мишутинская 3.
Хилетская въ д. Волковѣ 2 15 в.
Барановская въ д. Коротневѣ 4 20 »
Смердячская въ дер. Холмищѣ (Черепов. у.) 30 »
Боровская 2 31 »

96 в.

ст. Солмасъ—Бечевинка.

Солмасъ 8.
Погорѣльская 3 15 в.
Бечевинская 3 24 »

39 в.

ст. Борисовская—Барановская.

Борисовская 7.
Цельнаходская 2 28 в.
Барановская 4 30 »

58 в.

ст. Борисовская — Кинская.

Борисовская 7.
Кинская 2 15 в.

ст. Широковская — Вадбольская.

Широковская 6.
Проневская 3 26 в.
Георгиевская (Вадбольск.) 3 27 »

53 в.

Отъ Надпорожской до Воскре-
сенской (Череп. у.) 22 в.
Отъ Надпорожской до Иванова
Бора 20^{1/2} »

ст. Гавринская — полуст. Тимошин-
ский.

(на Тихвинскомъ трактѣ).

Гавринская 4.
Мартынов. (въ д. Ломнѣ) 20 в.
Марковская (въ с. Заболотъѣ) 2 26 »
Тимошинская 2 26 »

72 в.

ст. Городицкая — Перкумская.

Городицкая 3.
Перкумская 6 23 в.

РАСПИСАНІЕ

очередныхъ собраній Новгородской городской думы

на 1909 годъ.

1) Января	16	пятница.
2) Февраля	20	пятница.
3) Марта	20	пятница.
4) Апрелья	17	пятница.
5) Мая	29	пятница.
6) Августа	13	четвергъ.
7) Сентября	11	пятница.
8) Октября	16	пятница.
9) Ноября	13	пятница.
10) Декабря	11	пятница.

ВѢДОМОСТЬ

о распредѣленіи земельныхъ угодій

по Новгородской губерніи

за 1907 годъ.

НАЗВАНИЕ УѢЗДОВЪ.	КОЛИЧЕСТВО ОБЛАГАЕМЫХЪ ЗЕМЕЛЬ ПО УѢЗДАМЪ.									
	Частныхъ лицъ.		Крестьянскихъ обществъ.		К а з н ы.		У д ѣ л а.		Городовъ и посадовъ.	
	Удобной.	Неудобн.	Удобной.	Неудобн.	Удобной.	Неудобной.	Удобной.	Неудобной.	Удобной.	Неудобной.
Новгородскій	339799,7	46091,6	305558,4	22335,4	105291,4	44647,5	28159,6	15629,6	2297,2	1078,6
Старорусскій	134442,6	11045,36	396854,5	17573,2	164630,6	98545,23	719 ¹ / ₂	227 ¹ / ₂	9876,5	4255,0
Крестецкій	342644,9	17476,1	211009,3	9777,4	112874,5	47130,1	30088,0	2821,7	3874,6	75,9
Демянскій	190216,2	20311,8	180821,7	8600,3	27713,7	8485,2	21,8	16,7	1274,7	645,6
Валдайскій	262704,3	21778,17	221620,2	21292,0	31475,5	5846,6	4472,5	365,4	2733,5	4303,2
Боровичскій	545768,5	43936,9	256676,1	19396,4	16966,0	6222,82	9634,3	3425,1	746,8	218,8
Тихвинскій	1029699,9	136409,8	208439,9	71776,8	101652,9	28989,9	9227,7	2132,8	9189,6	4105,5
Устюжнскій	688179,7	95215,11	164474,1	7874,41	78605,7	116191,4	5092,2	87,3	3743,6	464,5
Череповецкій	327176,4	23885,0	274402,4	12266,1	87258,6	20901,3	—	—	3324,5	158,1
Кирилловскій	191992,9	17167,6	291520,2	13515,0	117559,6	10071,5	547093,1	56831,3	3720,5	330,1
Бѣлозерскій	773977,0	76528,0	164340,5	19751,5	146915,0	52089,0	12093,0	505,0	9758,5	1596,5
Итого	4826602,1	509845,44	2675717,3	224158,51	990943,5	439120,55	646601,7	82042,4	50540,0	17231,8

НАЗВАНИЕ УЪЗДОВЪ.	Количество облагаемых земель по уездамъ.				Необлагаемыхъ церковныхъ, монастырскихъ и друг.		Всего по свѣдѣніямъ уѣздныхъ управъ.		Всего по экспликации генеральнаго и спеціальнаго межеванія.		По свѣдѣніямъ уѣздныхъ управъ противъ экспликаціи.			
	Церквей и монастырей.		И Т О Г О.		Удобн.	Неудобн.	Удобной.	Неудобн.	Удобной.	Неудобн.	Б о л ѣ е.		М е н ѣ е.	
	Удобн.	Неудобн.	Удобной.	Неудобн.							Удобной.	Неудобн.	Удобной.	Неудобн.
Новгородскій	3120,1	255,4	784226,4	130038,1	15942,9	48554,2	800169,3	178592,3	801786,8	149135,7	—	29456,6	1617,5	—
Старорусскій	130,9	3,7	706654,6	131649,99	5706,4	655,2	712361,6	132305,19	689921,9	126362,8	22439,1	5942,39	—	—
Крестецкій	245,7	83,9	700737,0	77365,1	5282,8	13400,1	706019,8	90765,2	706311,6	79025,3	—	11739,9	291,8	—
Демянскій	258,1	15,7	400306,2	38075,3	2534,0	700,9	402840,2	38776,2	392818,6	40894,9	10021,6	—	—	2118,7
Валдайскій	4428,8	2377,5	527434,8	55962,87	3712,8	16996,2	531147,6	72959,07	520418,8	72534,6	10728,8	424,47	—	—
Боровичскій	975,8	17,8	830767,5	73217,82	10865,12	19375,7	841632,62	92593,52	847802,1	82570,0	—	10023,52	6169,48	—
Тихвинскій	7789,7	2093,0	1365999,7	245507,8	12217,5	14688,0	1378217,2	260195,8	1380043,3	237220,5	—	22975,3	1826,1	—
Устюжнскій	3397,8	1,9	943493,1	219834,62	7841,87	2545,33	951334,97	222379,95	909344,9	256515,4	41990,07	—	—	34135,45
Череповецкій	2778,1	64,4	694940,0	57274,9	7700,9	2891,5	702640,9	60166,4	697137,6	52448,4	5503,3	7718,0	—	—
Кирилловскій	1942,6	652,4	1153828,9	98568,2	7412,2	48711,6	1161241,1	147279,8	1157618,0	135586,3	3623,1	11693,5	—	—
Бѣлозерскій	1428,0	7,0	1108512,0	150477,0	13335,0	4090,0	1121847,0	154567,0	1114309,0	216582,2	7538,0	—	—	62015,2
Итого	26495,6	5573,0	9216900,2	1277971,7	92551,49	172608,73	9309451,69	1450580,48	9217512,6	1448876,1	91939,09	1704,33	—	—

Вѣдомость о посѣвѣ и урожаѣ хлѣбовъ

У ѣ з д ы.	П О С ъ Я Н О П У					
	Озимой пшеницы.	Ржи.	Яровой пшеницы.	Овса.	Ячменя.	Гречихи.
Новгородскій.						
На земляхъ владѣльческихъ	42	15252	131	31517	2519	42
» » крестьянскихъ обществъ	—	232548	238	272009	13697	113
Итого	42	247800	369	303526	16216	155
Старорусскій.						
На земляхъ владѣльческихъ	48	16166	21	24797	1321	17
» » крестьянскихъ обществъ	—	561329	56	718117	53816	—
Итого	48	577495	77	742914	55137	17
Крестецкій.						
На земляхъ владѣльческихъ	979	16278	128	31126	1470	143
» » крестьянскихъ обществъ	—	184263	—	233187	6577	534
Итого	979	200541	128	264313	8047	677
Демянскій.						
На земляхъ владѣльческихъ	173	21861	426	37507	2198	262
» » крестьянскихъ обществъ	—	190946	18	262268	21268	448
Итого	173	212807	444	299775	23466	710

въ Новгородской губерніи за 1907 годъ.

Д О В Ъ.	С Н Я Т О П У Д О В Ъ.									
	Остальн. яровыхъ хлѣбовъ.	Картофеля.	Озимой пшеницы.	Ржи.	Яровой пшеницы.	Овса.	Ячменя.	Гречихи.	Остальн. яровыхъ хлѣбовъ.	Картофеля.
216	35862	200	117152	1038	158995	15664	256	1328	155784	
1100	481471	—	1713781	812	1115449	75027	459	6990	2098331	
1316	517333	200	1830933	1850	1274444	90691	715	8318	2254115	
556	20311	320	94136	29	93396	6422	76	1912	114111	
4674	364018	—	2076279	112	2249766	189173	—	23821	1795412	
5230	384329	320	2164415	141	2343162	195595	76	25733	1909523	
1503	38796	5597	87609	432	123795	7188	728	6329	166859	
246	150560	—	868962	—	814414	27745	2346	1365	668500	
1749	189356	5597	956578	432	938209	34933	3074	7694	835359	
656	17578	752	134218	3124	164435	13286	1083	3385	80878	
1533	214183	—	930306	67	766139	102250	1670	6559	687641	
2189	231761	752	1064524	3191	930574	115536	2753	9944	768519	

У ъ з д ы.	ПО С Ъ Я Н О П У						Д О В Ъ.			С Н Я Т О П У Д О В Ъ.						
	Озимой пшеницы.	Ржи.	Яровой пшеницы.	Овса.	Ячменя.	Гречихи.	Остальн. яровыхъ хлѣбовъ.	Картофе- ля.	Озимой пшеницы.	Ржи	Яровой пшеницы.	Овса.	Ячменя.	Гречихи.	Остальн. яровыхъ хлѣбовъ.	Картофе- ля.
Валдайскій.																
На земляхъ владѣльческихъ	—	18227	40	29982	3731	1280	173	20244	—	79519	500	113890	20564	7042	668	94864
» » крестьянскихъ обществъ	—	162884	312	172806	26353	4840	696	166923	—	532214	936	504214	133303	22880	2416	718925
Итого	—	181111	352	202788	30084	6120	869	187167	—	611733	1436	618104	153867	29922	3084	813789
Боровичскій.																
На земляхъ владѣльческихъ	—	31612	64	84349	9080	228	188	22433	—	225000	438	321959	53693	931	749	112291
» » крестьянскихъ обществъ	—	222672	23	335299	23787	2144	1693	247480	—	1148238	89	984810	114232	8898	4592	1282833
Итого	—	254284	87	419648	32867	2372	1881	269913	—	1373238	527	1306769	167925	9829	5341	1395124
Тихвинскій.																
На земляхъ владѣльческихъ	—	24453	67	55651	3089	28	68	21845	—	178779	268	146717	16637	244	345	124113
» » крестьянскихъ обществъ	—	112302	158	198719	14974	182	588	212552	—	576484	527	563619	71526	630	2944	1019855
Итого	—	136755	225	254370	18063	210	656	234397	—	755263	795	710386	88163	874	3289	1143968
Устюжнскій.																
На земляхъ владѣльческихъ	—	33642	70	60535	3846	244	204	15986	—	209118	364	228638	26921	1477	889	35139
» » крестьянскихъ обществъ	—	140556	—	192863	16547	603	2374	128160	—	676322	—	627893	86351	3242	11694	638092
Итого	—	174198	70	253398	20393	847	2578	144146	—	885440	364	856531	113272	4919	12583	673231

У ъ з д ы.	П О С Ъ Я Н О П У						Д О В Ъ.		С Н Я Т О П У Д О В Ъ.							
	Озимой пшеницы.	Ржи.	Яровой пшеницы.	Овса.	Ячменя.	Гречихи.	Остальн. яровыхъ хлѣбовъ.	Картофеля.	Озимой пшеницы.	Ржи.	Яровой пшеницы.	Овса.	Ячменя.	Гречихи.	Остальн. яровыхъ хлѣбовъ.	Картофеля.
Череповецкій.																
На земляхъ владѣльческихъ	21	14517	92	26576	903	7	37	15153	125	104994	223	152352	6384	24	126	71757
» » крестьянскихъ обществъ	—	149348	378	245139	24363	—	997	192284	—	969763	1022	1046325	165816	—	4888	967356
Итого	21	163865	470	271715	25266	7	1034	207437	125	1074757	1245	1198677	172200	24	5014	1039113
Кирилловскій.																
На земляхъ владѣльческихъ	—	9354	250	11899	1134	—	45	8302	—	56575	1159	43523	5254	—	221	36452
» » крестьянскихъ обществъ	—	172538	6698	217825	26688	—	3674	171263	—	914255	30033	721075	105838	—	20217	721801
Итого	—	181892	6948	229724	27822	—	3719	179565	—	970830	31192	764598	111092	—	20438	758253
Бѣлозерскій.																
На земляхъ владѣльческихъ	8	21862	127	33938	2584	46	92	9224	52	130915	661	133965	17464	221	362	55689
» » крестьянскихъ обществъ	—	119835	1019	154928	20019	81	326	102919	—	567413	4631	526755	108582	525	1141	486048
Итого	8	141697	1146	188866	22603	127	418	112143	52	698328	5292	660720	126046	746	1503	541737
Всего по губернии . . .																
На земляхъ владѣльческихъ	1271	2472445	10316	3431037	279964	11242	21639	2657547	7046	12386039	46465	11602124	1369320	52932	102941	12132731
» » крестьянскихъ обществъ	—	2249221	8900	3003160	248089	8945	17901	2431813	—	10968024	38229	9920459	1179843	40850	86627	11084794

НАЗВАНІЕ УѢЗДОВЪ.	Общее число наличныхъ въ уѣздѣ обоого пола душъ крестьянскаго населенія, обезпечиваемыхъ согласно приговорамъ обществъ (ст. 3 Временныхъ Правиль 12 іюня 1900 г. и цирк. 1 января 1901 г., № 1, стр. 8 и 9).				Общее количество продовольств. средствъ, долженствующее служить обезпеченіемъ населенія, согласно опредѣлен. Губернск. Присутств. нормъ (ст. 32 и 47 Врем. Прав. и цирк. 1 янв. 1901 г., № 1, стр. 9).				Къ 1 января 1907 года состояло.							
	Хлѣбными запасами въ натурѣ.	Капита-лами.	Смѣшанною системою.	Всего.	Хлѣба въ пудахъ.		Капитала.		Н а л и ц о.				Въ долгахъ по ссудамъ.			
					Хлѣба въ пудахъ.		Капитала.		Хлѣба въ пудахъ.		Капита-ла.		Хлѣба въ пудахъ.		Капита-ла.	
					Озимаго.	Яроваго.	Руб.	Коп.	Озим.	Яров.	Руб.	К.	Озим.	Яров.	Руб.	К.
Новгородскій	56009	87455	1315	144779	151379	72979	275716	57	16856	45922	200732	12	74143	56095	232407	67
Старорусскій	6416	174441	—	180857	17108	8556	502390	08	—	—	105018	80	7096	7992	1222431	01
Крестецкій	2955	77309	1773	82037	8096	6144	222632	63	—	—	39467	41	—	—	271504	62
Демянскій	31157	45225	—	76382	84113	40514	128258	06	—	—	4489	17	—	—	63044	32
Валдайскій	29867	34439	1669	66025	67840	35965	110988	59	1642	2093	23656	54	47081	30050	25573	10
Боровичскій	115629	17498	3398	136525	251948	133695	60190	33	28733	37864	18179	82	106052	122557	8138	40
Тихвинскій	21278	74338	—	95616	56252	28127	271581	49	1096	5550	37592	57	23514	16494	69840	15
Устюжнскій	65819	16537	11855	94211	173495	107901	70612	21	30269	12820	19820	28	115461	80403	17971	38
Череповецкій	21191	136533	—	157724	56510	28255	411419	44	8316	6702	78638	60	13331	12512	92323	1/2
Кирилловскій	99244	4400	—	103644	269242	129891	13649	02	3595	11742	385	41	111207	63082	—	—
Бѣлозерскій	32158	49313	6253	80724	76405	57683	147211	50	—	1724	23999	43	8415	16547	17952	40
Всего по губерніи	481723	710538	26263	1218524	1212388	652710	2214649	92	90507	124417	551980	15	506300	405732	2021186	34 1/2

НАЗВАНІЕ УѢЗДОВЪ.	За время съ 1 января по 31 декабря 1907 г.								Къ 1 января 1908 года состоитъ.							
	П о с т у п и л о.				Выдано въ ссуды.				Н а л и ц о.				В ъ с с у д а х ъ.			
	Хлѣба въ пудахъ.		Капитала.		Хлѣба въ пудахъ.		Капитала.		Хлѣба въ пудахъ.		Капитала.		Благонадежныхъ къ поступленію.		Капитала.	
	Озим.	Яров.	Руб.	Коп.	Озим.	Яров.	Руб.	Коп.	Озимаго.	Яроваго.	Руб.	Коп.	Озимаго.	Яроваго.	Руб.	Коп.
Новгородскій	1858	33290	27294	90	8237	48184	55640	78	11280	34738	172386	24	78835	55409	283589	98
Старорусскій	—	—	83292	99	—	—	4014	62	—	—	184297	17	7096	7992	1226099	16
Крестецкій	—	—	1960	37	—	—	28	95	—	—	41398	83	8096	6144	270799	44
Демянскій	—	—	6176	97	8693	8432	4949	92	—	—	5716	22	—	—	67410	09
Валдайскій	2847	8828	1710	61	—	—	1051	26	4489	10921	24315	89	69464	40025	29062	19
Боровичскій	11623	16976	358	37	441	2636	1091	41	28671	43625	17446	78	90178	114288	7959	20
Тихвинскій	108	568	5828	19	5835	3104	32550	87	763	3482	10869	89	23955	19131	101886	93
Устюжнскій	592	2959	2684	17	2121	2674	1222	75	25026	12675	21281	70	122276	83508	19210	08
Череповецкій	878	1180	13912	39	2440	10182	17334	49	6925	5196	75216	50	14574	14006	109811	89
Кирилловскій	1934	4719	48	11	—	—	365	28	3089	6279	68	24	128895	72280	365	28
Вълозерскій	311	6581	837	25	61	2205	—	—	250	6100	24836	68	8144	9495	14456	73
Всего по губерніи	20151	75101	144104	32	27828	77417	118250	33	180493	123016	577834	14	551513	422278	2130650	97

НАЗВАНІЕ УѢЗДОВЪ.	Къ 1 января 1908 года состоитъ.				Объясненіе, какого рода озимый и яровой хлѣбъ преимущественно хранится въ обществен. магазинахъ по каждому уѣзду.
	В ъ с е у д а х ъ.				
	Неблагонадежныхъ къ поступленію (циркуляръ Министерства Внутреннихъ Дѣлъ 1 января 1901 года, № 1, стр. 13).				
	Хлѣба въ пудахъ.		Капитала.		
Озимаго.	Яроваго.	Руб.	Коп.		
Новгородскій	—	—	—	—	—
Старорусскій	—	—	—	—	—
Крестецкій	—	—	—	—	—
Демянскій	—	—	—	—	—
Валдайскій	57	—	90	15	—
Боровичскій	6493	4553	346	13	—
Тихвинскій	—	—	—	—	—
Устюжнскій	—	—	—	—	—
Череповецкій	—	—	—	—	—
Кирилловскій	—	—	—	—	—
Бѣлозерскій	271	3181	3554	47	—
Всего по губ.	6821	7734	3990	75	—

Количество хлѣба и денегъ, подлежащее сбору съ населенія для составленія полнаго запаса продовольственныхъ средствъ (графа 3-я), — по зачетѣ наличности оныхъ и благонадежныхъ къ поступленію ссудъ.				Средняя цѣна пуда хлѣба за 10 лѣтъ (ст. 38 Врем. Прав. 12 июня 1900 года).		Наивысшая и наименьшая рыночная мѣстная цѣна хлѣба за отчетное время.		Изъ наличныхъ продовольственныхъ средствъ приходится на душу.	
Хлѣба въ пудахъ.		Капитала.		Озимаго.	Яроваго.	Озимаго.	Яроваго.	Хлѣба.	Капитала.
Озимаго.	Яроваго.	Руб.	Коп.						
50951	11009	58278	38	—	—	—	—	—	—
10012	1799	68385	—	76	64	—	—	—	—
—	—	13075	04	—	—	—	—	—	—
—	—	—	—	—	—	—	—	—	—
43505	9490	39121	26	92	67	90—160	50—110	—	—
169926	29432	38978	19	—	—	—	—	—	—
31533	5511	158824	67	95	50	180—90	100—45	—	—
47790	23646	30951	99	—	—	—	—	—	—
34810	9020	226394	45	—	—	—	—	—	—
138258	51431	13215	50	86	60	160—140	100—80	—	—
68077	42566	95132	11	95	81	160—110	130—85	—	—
594862	183904	742356	59	88	64	180—90	130—45	—	—

Вѣдомость о выданныхъ промысловыхъ свидѣтельствахъ и билетахъ и о немуд сборовъ, а также штрафовъ за нарушение правилъ

поступившихъ суммахъ основного промысловаго налога и прибавочныхъ къ о семъ налогѣ по Новгородской губерніи за 1907 годъ.

Наименованіе уѣздовъ и городовъ. если послѣдніе выдѣлены въ особый классъ мѣстностей по платежу промысловаго налога.	Классъ мѣстности.	Словныя купеческія свидѣт.		Д Л Я Т О Р Г О В Ы Х Ъ П Р Е Д П Р І Я Т І Й.																										
		Число.		I разряда.						II разряда.						III разряда.						IV разряда.				V разряда.				
		1 милліон.	2 милліон.	Число свидѣт.		Число свидѣт.		Число свидѣт.		Число свидѣт.		Число свидѣт.		Число свидѣт.		Число свидѣт.		Число свидѣт.		Число свидѣт.		Число свидѣт.		Число свидѣт.						
				Годовыхъ.	Полугодов.	Годовыхъ.	Полугодов.	Годовыхъ.	Полугодов.	Годовыхъ.	Полугодов.	Годовыхъ.	Полугодов.	Годовыхъ.	Полугодов.	Годовыхъ.	Полугодов.	Годовыхъ.	Полугодов.	Годовыхъ.	Полугодов.	Годовыхъ.	Полугодов.	Годовыхъ.	Полугодов.	Годовыхъ.	Полугодов.			
		Сумма поступившая за свидѣтельства.		На торговля предприятия.	На складочн. мѣщени.	Сумма основнаго налога.	Число безплатныхъ промышлов. билетовъ на складочн. помѣщ.	На торговля предприятия.	На складочн. мѣщени.	Сумма основнаго налога.	Число безплатныхъ промышлов. билетовъ на складочн. помѣщ.	На торговля предприятия.	На складочн. мѣщени.	Сумма основнаго налога.	Число безплатныхъ промышлов. билетовъ на складочн. помѣщ.	На торговля предприятия.	На складочн. мѣщени.	Сумма основнаго налога.	Число безплатныхъ промышлов. билетовъ на складочн. помѣщ.	На торговля предприятия.	На складочн. мѣщени.	Сумма основнаго налога.	Число безплатныхъ промышлов. билетовъ на складочн. помѣщ.	На торговля предприятия.	На складочн. мѣщени.	Сумма основнаго налога.	Число безплатныхъ промышлов. билетовъ на складочн. помѣщ.			
Г. Новгородъ . . .	III	5	68	2415	5	—	—	—	2500	5	146	2	24	—	11313	247	250	23	5	—	3937,50	78	38	7	249	11	10	7	4	374
Новгородскій у. . .	IV				—	—	—	—	—	—	—	—	—	132			4	—	3	6715	700		33	1	—					
Г. Старая Русса . . .	III	1	60	1875	3	—	6	—	1680	6	111	2	19	—	8628	176	221	24	4	—	3507	65	35	22	276	16	1	7	7	393
Старорусскій у. . .	IV				—	—	—	—	—	—	—	—	—	78			4	3	—	4030	454		28	—	—					
Крестецкій у. . .	IV	2	53	1740	—	—	—	—	—	—	160	3	—	—	8075	170	370	31	1	—	3857	45	120	13	506	16	2	10	3	409
Демянскій у. . .	IV	—	15	450	—	—	—	—	—	—	75	—	12	—	3870	125	205	12	2	—	2114	90	43	9	190	10	1	5	1	243
Валдайскій у. . .	IV	—	12	360	1	—	4	—	620	3	99	4	20	—	5250	118	351	15	10	—	3605	50	80	10	340	20	5	5	—	480
Боровичскій у. . .	IV	1	65	2025	1	—	—	—	500	—	173	5	13	—	8905	152	546	19	1	—	5557	161	115	14	488	49	28	13	4	1350
Тихвинскій у. . .	IV	—	24	720	—	—	—	—	—	—	110	3	5	—	5625	134	396	36	4	—	4148	133	83	7	346	31	7	18	3	807
Устюжнскій у. . .	IV	—	30	900	—	—	—	—	—	—	98	1	51	1	5440	170	291	15	11	—	3007	187	43	5	182	10	1	14	—	294
Череповецкій у. . .	IV	—	43	1290	—	—	—	—	—	3	200	3	20	—	10275	232	619	53	4	—	6463	62	99	8	412	20	7	5	—	500
Кирилловскій у. . .	IV	—	18	540	—	—	—	—	—	—	91	3	14	1	4770	120	343	19	3	—	3531	100	75	15	330	18	2	24	4	536
Бѣлозерскій у. . .	IV	1	28	915	1	—	—	—	500	3	72	3	18	—	3855	96	285	12	1	—	2912	65	46	6	196	3	1	14	—	154
Итого . . .	—	10	416	13230	11	—	10	—	5800	20	1545	37	199	5	86751	1740	5031	320	47	—	54485,50	1036	1125	172	5019	204	65	122	26	5540

Д Л Я П Р О М Ы Ш Л Е Н Н Ы Х П Р Е Д П Р И Я Т И Й.

Наименованіе уѣздовъ и городовъ, если послѣдніе выдѣлены въ особый классъ мѣстностей по платежу промысловаго налога.

Классъ мѣстности.

Число свидѣтельствъ.

Число свидѣт.

Число свидѣтельствъ.

Число бесплатныхъ промысловыхъ билетовъ.

	Классъ мѣстности.	Число свидѣтельствъ.						Сумма основнаго налога.	Число свидѣт.						Сумма основнаго налога.	Число свидѣтельствъ.						Сумма основнаго налога.	Число свидѣтельствъ на паровыя суда.	Сумма основнаго налога.	Число бесплатныхъ промысловыхъ билетовъ.				
		I разряда.		II разряда.		III разряда.			IV разряда.		V разряда.		Сумма основнаго налога.	VI разряда.		VII разряда.		VIII разряда.		Сумма основнаго налога.	Число свидѣтельствъ на паровыя суда.				Сумма основнаго налога.	На подряды и поставки (ст. 64 Полож.).	Отставнымъ нижнимъ чинамъ и семействамъ церковно-служителей (45 ст. 6 Полож.).	На складочныя помѣщенія (п. 36 ст. 6 и ст. 42 Полож.).	
		Годо-выхъ.	Полу-годов.	Годо-выхъ.	Полу-годов.	Годо-выхъ.	Полу-годов.		Годо-выхъ.	Полу-годов.	Годо-выхъ.	Полу-годов.		Годо-выхъ.		Полу-годов.	Годо-выхъ.	Полу-годов.	Годо-выхъ.										Полу-годов.
Г. Новгородъ . . .	III	2	—	1	—	4	—	6000	9	1	14	2	2175	6	10	19	10	59	7	520,50	21	1170,75	—	35	23				
Новгородскій у. . .	IV	—	—	—	—	—	—	—	—	—	—	—	—	—	—	—	—	—	—	—						—	—	—	—
Г. Старая Русса . . .	III	—	—	—	—	—	—	—	4	—	3	1	775	6	—	5	—	21	—	198	4	176,96	2	18	26				
Старорусскій у. . .	IV	—	—	—	—	—	—	—	—	—	—	—	—	—	—	—	—	—	—	—						—	—	—	—
Крестецкій у. . .	IV	1	—	2	—	2	—	4500	3	1	11	1	1100	10	—	4	4	18	1	167	—	—	2	2	3				
Демянскій у. . . .	IV	—	—	—	—	—	—	—	1	—	—	—	150	—	—	—	—	—	—	—	—	—	—	3	—				
Валдайскій у. . .	IV	—	—	—	—	—	—	—	—	—	5	2	300	6	5	—	—	11	—	107	—	—	3	8	1				
Боровичскій у. . .	IV	—	—	1	—	2	—	2000	10	1	24	1	2800	23	—	43	—	29	1	504	—	—	1	6	76				
Тихвинскій	IV	—	—	—	—	—	—	—	1	1	4	3	500	12	2	15	3	31	—	274,50	—	—	1	1	—				
Устюжнскій у. . .	IV	—	—	—	—	—	—	—	4	—	6	—	900	13	—	6	1	10	—	182,50	2	74,20	—	2	9				
Череповецкій у. . .	IV	—	—	—	—	—	—	—	5	—	13	1	1425	20	2	21	3	28	1	394,50	12	1062,81	—	8	26				
Кирилловскій у. . .	IV	—	—	—	—	—	—	—	9	—	8	—	1750	25	2	7	—	9	1	329	3	74,55	2	1	21				
Бѣлозерскій у. . .	IV	—	—	—	—	—	—	—	1	—	20	—	1150	31	1	6	—	11	2	369	1	488,32	—	3	1				
Итого	—	3	—	4	—	8	—	12500	47	4	108	11	13025	175	25	153	24	253	15	3487,50	43	3047,59	11	87	186				

- 1) Въ томъ числѣ одно свидѣтельство по 1 кл. мѣстности въ 25 руб. годовое.
 2) Въ томъ числѣ одно свидѣтельство по 1 кл. мѣстности въ 25 руб. годовое.
 3) Въ томъ числѣ одно свидѣтельство по 1 кл. мѣстности въ 25 руб. годовое.

Наименованіе уѣздовъ и городовъ, если послѣдніе выдѣлены въ особый классъ мѣстностей по платежу промысловаго налога.	Классъ мѣстности.	ДЛЯ ЛИЧНЫХЪ ПРОМЫСЛОВЫХЪ ЗАНЯТІЙ.														Ярморочныя.		ПОСТУПИЛО СБОРОВЪ.													
		Число свидѣтельствъ.														Число ярмороч. свидѣт.		ВЪ РУБЛЯХЪ.													
		V разрядъ.														VII разрядъ.		Оптовой.		Розничн.		Сумма сбора съ ярморочн. свидѣт.		Сумма основн. промыслов. налога, по ступ. безъ выборки промысл. свидѣтел.		Сумма всѣхъ прибавочныхъ сборовъ въ казну.		Штрафовъ и взысканій по нарушеніямъ основн. промысловаго налога.		Всего сборовъ съ документовъ и по взысканіямъ.	
		Приказчики I класса.														Приказчики II кл.		Сумма основнаго налога.		Сумма основн. промыслов. налога, по ступ. безъ выборки промысл. свидѣтел.		Сумма всѣхъ прибавочныхъ сборовъ въ казну.		Штрафовъ и взысканій по нарушеніямъ основн. промысловаго налога.		Всего сборовъ съ документовъ и по взысканіямъ.					
Годо-выхъ.	Полу-годов.	Годов.	Полу-годов.	Годов.	Полу-годов.	Въ сумм. основнаго руб. налога.	При торг. I и промышл. I-III разр.	Годо-выхъ.	Полу-годов.	Годо-выхъ.	Полу-годов.	При торгов. III и промышл. V и VI разр.	Годо-выхъ.	Полу-годов.	При промышл. предпріят. VII и VIII разр.	Въ руб.	Годов.	Полу-годов.	Годо-выхъ.	Полу-годов.	Въ руб.	Оптовой.	Розничн.	Сумма сбора съ ярморочн. свидѣт.	Сумма основн. промыслов. налога, по ступ. безъ выборки промысл. свидѣтел.	Сумма всѣхъ прибавочныхъ сборовъ въ казну.	Штрафовъ и взысканій по нарушеніямъ основн. промысловаго налога.	Всего сборовъ съ документовъ и по взысканіямъ.			
Г. Новгородъ . . .	ш						8		33	4	126	20	40	1)		1956	1		15		103		552				161,94		496,99	48841,18	
Новгородскій у. .	IV																														
Г. Старая Русса . .	ш					20	3		9	3	48	2	3	1	623			10		59	1	298				93,35		246,50	28305,11		
Старорусскій у. .	IV				2																										
Крестецкій у. . .	IV						7		16	3	26	1			754			23		36	4	290				15,44		128,26	21541,70		
Демянскій у. . .	IV										14				84					3		12						27,28	7140,28		
Валдайскій у. . .	IV								8		25		3	2)	318			2		44		188				2,99		18,84	11589,83		
Боровичскій у. . .	IV				3	30	5		20		43	6	3		863	1		11		35	7	270				972,52		106,52	26371,04		
Тихвинскій у. . .	IV								28	2	51	7			907					59	1	238				8,22		165,23	13738,95		
Устюжнскій у. . .	IV				1	10			29		22	1	3	3)	729			1		46	4	198				3,10		202,14	12121,84		
Череповецкій у. .	IV				4	40			29		28	1			751					79	1	318				378,84		991,75	24301,90		
Кирилловскій у. .	IV								28	1	52	2	16		952					54	1	218						105,46	13136,01		
Бѣлозерскій у. . .	IV				3	30	2		20		38	1			701			12		53	2	288				37		635,44	12230,76		
Итого . . .					13	130	25		220	13	473	41	68	2	8638	2		74		571	21	2870				1673,40		3124,71	219321,70		

1) Въ томъ числѣ 37 годовыхъ свидѣтельствъ по 4 руб. каждое выбраны для приказчиковъ 1 кл. при развозномъ торгѣ.
 2) Въ томъ числѣ 2 годовыхъ свидѣтельства по 2 руб. каждое выбраны для приказчиковъ 1 кл. при торговомъ заведеніи IV разряда.
 3) Въ томъ числѣ 1 годовое свидѣтельство въ 4 руб. выбрано для приказчика 1 кл. при развозномъ торгѣ.
 Примѣчаніе. Сверхъ того поступило: а, основнаго промысловаго налога безъ выдѣла 20 руб., Старорусскому—36 руб., Крестецкому—20 руб., Боровичскому—54 руб. 50 коп., Бѣлозерскому—10 руб. и б, штрафовъ и взысканій по сему налогу за другія губерніи—

казчиковъ 1 кл. при развозномъ торгѣ.
 казчиковъ 1 кл. при торговомъ заведеніи IV разряда.
 кл. при развозномъ торгѣ.
 дачи промысловыхъ свидѣтельствъ—254 р. 40 к., а именно по уѣздамъ: Новгородскому—Тихвинскому—34 руб., Череповецкому—18 руб., Кирилловскому—61 руб. 90 коп. и 836 руб. 59 коп.

Вѣдомость объ оборотахъ городскихъ банковъ

въ Новгородской губерніи въ 1907 году.

ГОРОДСКІЕ БАНКИ.	К А С С А.				Основной капи таль.		Запасный капиталъ.			В К Л А Д Ы.				
	Оставалось на 1-е января 1907 года.	Поступило.	Выдано.	Остается на 1-е января 1908 года.	Оставалось на 1-е января 1907 года.	Причислено.	Остается на 1-е января 1908 года.	Оставалось на 1-е января 1907 года.	Поступило.	Возвращено по вкладчи- камъ.	Остается на 1-е января 1908 года.			
	В ъ р у б л я х ъ.							В ъ р у б л я х ъ.						
Новгородскій	33564	2148054	2140389	41229	121588	1516	123104	39465	2790	42255	459591	532179	515865	475905
Старорусскій	40620,25	2347651	2348947	39324,25	275535	—	275535	25173	1733	26906	458204	194855	185850	467209
Боровичскій	28104	694234	690132	32206	67194	124	67318	7090	721	7811	226629	95947	88772	233804
Тихвинскій	3514,15	357229,88	355811,83	4932,2	89335,47	1341,12	90676,59	2897,2	1119,5	4016,7	54678	1330	1605	54403
Череповецкій	15393,32	1499476,43	1501933,88	12936,37	68530,42	—	68530,02	16075,7	639,42	16715,12	173348	67613,76	33455	207506,76
Кирилловскій	15073,15	197962,03	200890,34	12144,84	18504	135	18639	397,42	60	457,42	56515	22730	16010	63235
Бѣлозерскій	5958	716298	714327	7929	51570	—	51570	17120	— 4566	12554	86820	11661	16066	82415
Итого	142226,87	7960905,34	7952430,55	150701,66	692256,49	3116,12	695372,61	108218,32	2496,92	110715,34	1515785	926315,76	857623	1584477,76

У Ч Е Т Ъ В Е К С Е Л Е Й

ГОРОДСКІЕ БАНКИ.

Оставалось на 1-е января 1907 года.	Учено вновь.	Уплачено.	Остается на 1-е января 1908 года.	Въ течение года про-срочено по вексямъ.	Въ теченіе года выис-кано и упла-чено.
-------------------------------------	--------------	-----------	-----------------------------------	---	--

В Ъ Р У Б Л Я Х Ъ.

Новгородскій	149653	602615	580790	171478	3136	—
Старорусскій	338962	1020971	1015645	344288	10645	10509
Боровичскій	173397	416743	414757	175383	17223	6592
Тихвинскій	72409,75	299314,4	292851,15	78873	745	328
Череповецкій	163913,16	430039,29	410832,77	183119,68	2070	1920
Кирилловскій	38033,25	154031,31	148171,75	43892,81	3692,6	2640,6
Бѣлозерскій	112309	308663	309164	111808	13541	3054
Итого	1048677,16	3232377	3172211,67	1108842,49	51052,60	25043,60

С С У Д Ы.

Оставалось на 1-е января 1907 года.	Вновь вы-дано.	Возвращено.	Остается на 1-е января 1908 года.
-------------------------------------	----------------	-------------	-----------------------------------

Расходъ по управ-ленію.

Валовая прибыль въ теченіе года.

Чистая прибыль въ теченіе года.

Отчислено въ го-родскіе доходы и на благотворитель-ность изъ чистой прибыли.

В Ъ Р У Б Л Я Х Ъ.

386814	339845	350608	376051	13236	50745	6740	3875
430821	111398	120140	422079	13022	55937,28	14803,26	—
113671	45900	43310	116261	4336	43998	3609	2764
78409	50455	57859	71005	4887,2	13676,22	5029,21	2682,25
110540	105365	102765	113140	5391,31	29748,55	7205,96	4988,31
27378,97	2480	6273,17	23585,80	2526,83	8206,42	457,95	262,95
67943	29126	36288	60781	7363	18155	—	—
1215576,97	684569	717243,17	1182902,80	50762,34	220466,47	37845,38	14572,51

Наименованіе кредитныхъ товариществъ.	КАССА.				Основной капиталъ.			Запасной капиталъ.			
	Оставалось на 1-е января 1907 г.	Поступило.	Выдано.	Остается на 1-е января 1908 г.	Оставалось на 1-е января 1907 г.	Причислено.	Остается на 1-е января 1908 г.	Оставалось на 1-е января 1907 г.	Причислено.	Списано.	Остается на 1-е января 1908 г.
Боровичскій у.											
Боровичское	646	28046	28622	70	4034	114	4148	233	127	—	360
Бѣльское	32	34584	34126	490	3150	—	3100*)	411	—	342	69
Волоцкое	36	23668	23525	179	3205	—	3205	478	37	110	405
Городищенское	42	2836	2582	296	2000	—	2000	—	40	—	40
Егольское	—	14102	14083	19	2000	—	2000	49	22	—	71
Миголоцское	—	4822	4750	72	—	2000	2000	—	—	—	—
Тиховское	—	4381	4059	322	800	—	800	194	154	—	348
Итого	756	112439	111747	1448	15189	2114	17253	1365	380	452	1293
Бѣлозерскій у.											
Бѣлозерское	135	14062	13925	272	2000	—	2000	85	126	—	211
Валдайскій у.											
Березовское	746	6838	6896	688	1000	—	1000	18	—	—	18
Старинское	37	6898	6931	4	1000	—	1000	—	—	—	—
Итого	783	13736	13827	692	2000	—	2000	18	—	—	18

*) Остатокъ основного капитала въ Бѣльскомъ товариществѣ на 1908 годъ умень-

Наименованіе кредитныхъ товариществъ.	ВКЛАДЫ.				ССУДЫ.				Расходъ по управленію.	Валовая прибыль въ теченіе года.	Чистая прибыль въ теченіе года.	Отчислено въ городскіе доходы и на благотворительность изъ чистой прибыли.
	Оставалось на 1-е января 1907 г.	Поступило.	Возвращено вкладчикамъ.	Остается на 1-е января 1908 г.	Оставалось на 1-е января 1907 г.	Вновь выдано.	Возвращено.	Остается на 1-е января 1908 г.				
Боровичскій у.												
Боровичское	5447	3007	3972	4482	12256	13273	11527	14002	339	1352	459	—
Бѣльское	12898	7334	4790	15442	18081	20602	18411	20272	777	1992	377	—
Волоцкое	8249	214	3309	5154	13036	9978	12533	10481	375	875	—	—
Городищенское	—	—	—	—	3055	1711	1086	3680	159	303	—	—
Егольское	373	1072	283	1162	4924	8817	7331	6410	218	910	302	20
Миголоцское	—	550	470	80	—	3871	1845	2026	204	222	18	—
Тиховское	1231	611	68	1774	2323	3539	3139	2723	33	327	178	—
Итого	28198	12788	12892	28094	53675	61791	55872	59594	2105	5981	1334	20
Бѣлозерскій у.												
Бѣлозерское	129	917	345	701	5102	8839	7581	6360	302	723	130	—
Валдайскій у.												
Березовское	300	480	300	480	1946	3901	3485	2362	122	363	53	—
Старинское	11	393	169	235	2902	2254	3805	1351	37	263	—	—
Итого	311	873	469	715	4848	6155	7290	3713	159	626	53	—

шился вслѣдствіе того что были выплачены 50 руб. занятыя у частныхъ лицъ.

Наименование кредитных товариществ.	КАССА.			Основной капитал.			Запасной капитал.				
	Оставалось на 1-е января 1907 г.	Поступило.	Выдано.	Остается на 1-е января 1908 г.	Причислено.	Остается на 1-е января 1908 г.	Оставалось на 1-е января 1907 г.	Причислено.	Списано.	Остается на 1-е января 1908 г.	
Демянский у.											
Семеновское	—	5026	4931	95	2000	160	2160	—	40	—	40
Кирилловский у.											
Кирилловское	—	2145	1787	358	—	2000	2000	—	—	—	—
Киселевское	—	1000	—	1000	—	—	—	—	—	—	—
Итого	—	3145	1787	1358	—	2000	2000	—	—	—	—
Нрестецкий у.											
Зайцевское	208	5202	5404	6	1000	—	1000	—	50	—	50
Клабучинское	—	3815	3815	—	2000	—	2000	108	—	60	48
Итого	208	9017	9219	6	3000	—	3000	108	50	60	98
Новгородский у.											
Второнащинское	372	9671	9973	70	1027	2	1029	113	45	—	158
Новгородское	84	3489	3500	73	2000	—	2000	123	5	88	40
Ново-Николаевское	17	796	767	46	1078	—	1078	235	101	—	336
Самокражское	—	8622	7909	713	—	1000	1000	—	—	—	—
Итого	473	22578	22149	902	4105	1002	5107	471	151	88	534

ВКЛАДЫ.				ССУДЫ.				Расходъ по управленію.	Валовая прибыль въ течение года.	Чистая прибыль въ течение года.	Отчислено въ городскіе доходы и на благотворительность изъ чистой прибыли.
Оставалось на 1-е января 1907 г.	Поступило.	Возвращено вкладчикамъ.	Остается на 1-е января 1908 г.	Оставалось на 1-е января 1907 г.	Вновь выдано.	Возвращено.	Остается на 1-е января 1908 г.				
200	—	200	—	2400	2941	3214	2127	86	337	61	—
—	—	—	—	—	1710	—	1710	—	107	68	—
—	60	—	60	—	580	—	580	3	26	17	—
—	60	—	60	—	2290	—	2290	3	133	85	—
—	—	—	—	1911	4392	3187	3116	175	398	51	—
—	250	50	200	3047	2078	1842	3283	113	348	35	—
—	250	50	200	4958	6470	5029	6399	288	746	86	—
929	1345	516	1758	4447	2594	1660	5381	153	509	—	—
800	175	275	700	3078	1530	1859	2749	121	375	54	—
101	—	—	101	1599	275	307	1567	32	192	96	—
—	2975	165	2810	—	6307	2555	3752	29	399	153	—
1830	4495	956	5369	9124	10706	6381	13449	335	1475	303	—

Наименование кредитных товариществъ.	КАССА.				Основной капиталъ.			Запасной капиталъ.			
	Оставалось на 1-е января 1907 г.	Поступило.	Выдано.	Остается на 1-е января 1908 г.	Оставалось на 1-е января 1907 г.	Причислено.	Остается на 1-е января 1908 г.	Оставалось на 1-е января 1907 г.	Причислено.	Списано.	Остается на 1-е января 1908 г.
Старорусский у.											
Виленское	690	15709	15136	1263	1000	—	1000	39	150	—	189
Городецкое	—	13812	13812	—	2000	—	2000	74	2	59	17
Наговское	121	5027	5124	24	1000	44	1044	—	22	—	22
Налючское	170	19766	18558	1378	2000	76	2076	—	38	—	38
Новинское	—	2258	2230	28	—	1000	1000	—	—	—	—
Первое Ильменское . .	77	32342	32126	293	2000	—	2000	589	368	—	957
Итого	1058	88914	86986	2986	8000	1120	9120	702	580	59	1223
Тихвинский у.											
Ильинское	—	2069	1909	160	—	1000	1000	—	—	—	—
Кукуйское	—	13852	13445	407	—	1000	1000	—	—	—	—
Петровское	60	5159	4649	570	1200	—	1200	318	11	196	133
Тервеничское	45	2619	2602	62	1000	—	1000	43	44	—	87
Тихвинское	—	12169	12168	1	—	2000	2000	—	—	—	—
Итого	105	35868	34773	1200	2200	4000	6200	361	55	196	220
Устюжнский у.											
Соминское	—	9503	9014	489	—	1000	1000	—	—	—	—
ВСЕГО	3518	314288	308358	9448	38494	11396	49840	3110	1382	855	3637

Наименование кредитных товариществъ.	ВКЛАДЫ.				ССУДЫ.				Расходъ по управленію.	Валовая прибыль въ теченіе года.	Чистая прибыль въ те-ченіе года.	Отчислено въ городскіе доходы и на благотвори-тельность изъ чистой прибыли.
	Оставалось на 1-е января 1907 г.	Поступило.	Возвращено вклад-чикамъ.	Остается на 1-е января 1908 г.	Оставалось на 1-е января 1907 г.	Вновь выдано.	Возвращено.	Остается на 1-е января 1908 г.				
Старорусский у.												
Виленское	500	2407	425	2482	1210	8515	6859	2866	209	784	121	—
Городецкое	25	600	20	605	2966	7444	7700	2710	308	748	105	—
Наговское	—	105	—	105	987	3298	2383	1902	71	258	85	—
Налючское	145	2756	233	2668	5	370	375	—	120	728	234	—
Новинское	—	—	—	—	—	2054	954	1100	35	216	128	—
Первое Ильменское . .	462	383	352	493	7905	16351	16055	8201	318	1447	326	—
Итого	1132	6251	1030	6353	13073	38032	34326	16779	1061	4181	999	—
Тихвинский у.												
Ильинское	—	277	6	271	—	1773	55	1718	40	122	57	—
Кукуйское	—	2469	289	2180	—	10637	3073	7564	200	689	295	40
Петровское	3105	822	322	3605	5131	1683	1873	4941	107	383	7	—
Тервеничское	66	—	25	41	3023	708	2070	1661	—	157	—	—
Тихвинское	—	1049	64	985	—	10793	5334	5459	107	600	244	—
Итого	3171	4617	706	7082	8154	25594	12405	21343	454	1951	603	40
Устюжнский у.												
Соминское	—	1309	—	1309	—	6264	4461	1803	119	358	58	—
ВСЕГО	34971	31560	16648	49883	101334	169082	136559	133857	4912	16511	3712	60

Вѣдомость о естественномъ приростѣ населенія по городамъ и посадамъ

Города, посады, и уѣзды.	Наличное населеніе по даннымъ первой всеобщей переписи населенія 1897 года.		
	Муж.	Жен.	Всего.
Г. Новгородъ	13493	12243	25736
Новгородскій уѣздъ	81212	78809	160021
Г. Старая Русса	8160	7023	15183
Старорусскій уѣздъ	82380	94394	176774
Г. Демянскъ	772	876	1648
Демянскій уѣздъ	36545	41598	78143
Г. Крестцы	1241	1355	2596
Посадъ Малая Вишера	2406	2315	4721
Крестецкій уѣздъ	47262	49810	97072
Г. Валдай	1396	1511	2907
Валдайскій уѣздъ	44175	48169	92344
Г. Боровичи	4766	4665	9431
Посадъ Опеченскій	328	456	784
Боровичскій уѣздъ	64740	71413	136153
Г. Тихвинъ	3032	3557	6589
Тихвинскій уѣздъ	43367	49411	92778
Г. Устюжна	2252	2859	5111
Устюжнскій уѣздъ	45367	49259	94626
Г. Череповецъ	3338	3610	6948
Череповецкій уѣздъ	69942	80605	150547
Г. Кирилловъ	2062	2244	4306
Кирилловскій уѣздъ	53426	62272	115698
Г. Бѣлозерскъ	2374	2641	5015
Посадъ Крохино	577	636	1213
Бѣлозерскій уѣздъ	37288	43390	80678
Итого по городамъ и пос.	46197	45991	92188
» » уѣздамъ	605704	669130	1274834
В С Е Г О	651901	715121	1367022

Новгородской губерніи и наличности населенія къ 1 января 1908 года.

Населеніе къ 1 января 1907 года.			Естественный приростъ населенія за 1907 годъ.			Населеніе къ 1 января 1908 года		
Муж.	Жен.	Всего.	Муж.	Жен.	Всего.	Муж.	Жен.	Всего.
13496	12844	26340	—	8	+	94	+	86
90219	89124	179343	+	1113	+	1343	+	2456
8274	7402	15676	—	3	+	28	+	25
92274	104511	196785	+	1122	+	1114	+	2236
794	961	1755	+	14	+	1	+	15
41247	46660	87907	+	765	+	850	+	1615
1198	1387	2585	+	9	+	20	+	29
3015	3013	6028	+	82	+	92	+	174
52527	55468	107995	+	747	+	891	+	1638
1319	1475	2794	—	4	—	6	—	10
48121	52748	100869	+	633	+	662	+	1295
5070	5128	10198	+	16	+	80	+	96
323	433	756	—	1	—	5	—	6
73493	80550	154043	+	1137	+	1229	+	2366
2917	3414	6331	—	5	+	21	+	16
51450	57971	109421	+	1186	+	1115	+	2301
2275	2842	5117	—	6	—	13	—	19
53521	57242	110763	+	1077	+	1002	+	2079
3510	3826	7336	+	67	+	62	+	129
81694	92421	174115	+	2021	+	2022	+	4043
2034	2225	4259	—	9	+	3	—	6
61490	69660	131150	+	1380	+	1380	+	2760
2441	2773	5214	+	39	+	6	+	45
653	678	1331	+	9	+	15	+	24
44423	50297	94720	+	1093	+	1055	+	2148
47319	48401	95720	+	200	+	398	+	598
690459	756652	1447111	+	12274	+	12663	+	24937
737778	805053	1542831	+	12474	+	13061	+	25535
13488	12938	26426						
91332	90467	181799						
8271	7430	15701						
93396	105625	199021						
808	962	1770						
42012	47510	89522						
1207	1407	2614						
3097	3105	6202						
53274	56359	109633						
1315	1469	2784						
48754	53410	102164						
5086	5208	10294						
322	428	750						
74630	81779	156409						
2912	3435	6347						
52636	59086	111722						
2269	2829	5098						
54598	58244	112842						
3577	3888	7465						
83715	94443	178158						
2025	2228	4253						
62870	71040	133910						
2480	2779	5259						
662	693	1355						
45516	51352	96868						
47519	48799	96318						
702733	769315	1472048						
750252	818114	1568366						

Вѣдомость о естественномъ движеніи населенія въ 1907 году.

Города, посады и уѣзды.	Движеніе населенія въ 1907 году.								
	Число браковъ.	Число родившихся.			Число умершихъ.			Естественный приростъ населенія въ абсолютномъ числѣ.	
		Мужчинъ.	Женщинъ.	Обоего пола.	Мужчинъ.	Женщинъ.	Обоего пола.		
Г. Новгородъ	193	411	418	829	419	324	743	+	86
Новгородскій уѣздъ	1525	3537	3429	6966	2424	2086	4510	+	2456
Г. Старая Русса	111	276	291	567	279	263	542	+	25
Старорусскій уѣздъ	1562	3902	3742	7644	2780	2628	5408	+	2236
Г. Демянскъ	7	31	16	47	17	15	32	+	15
Демянскій уѣздъ	843	2022	1962	3984	1257	1112	2369	+	1615
Г. Крестцы	18	48	42	90	39	22	61	+	29
Пос. Малая Вишера	71	185	186	371	103	94	197	+	174
Крестецкій уѣздъ	930	2240	2091	4331	1493	1200	2693	+	1638
Г. Валдай	16	60	53	113	64	59	123	-	10
Валдайскій уѣздъ	943	2464	2319	4783	1831	1657	3488	+	1295
Г. Боровичи	131	258	272	530	242	192	434	+	96
Пос. Опеченскій	7	11	16	27	12	21	33	-	6
Боровичскій уѣздъ	1440	3359	3277	6636	2222	2048	4270	+	2366
Г. Тихвинъ	42	136	129	265	141	108	249	+	16
Тихвинскій уѣздъ	1080	2573	2381	4954	1787	1266	2653	+	2301
Г. Устюжна	26	88	60	148	94	73	167	-	19
Устюжнскій уѣздъ	1115	2430	2275	4705	1353	1273	2626	+	2079
Г. Череповецъ	37	146	125	271	79	63	142	+	129
Череповецкій уѣздъ	1670	4051	3941	7992	2030	1919	3949	+	4043
Г. Кирилловъ	20	74	75	149	83	72	155	-	6
Кирилловскій уѣздъ	1213	3177	3035	6212	1797	1655	3452	+	2760
Г. Бѣлозерскъ	39	125	88	213	86	82	168	+	45
Пос. Крохино	16	24	26	50	15	11	26	+	24
Бѣлозерскій уѣздъ	863	2242	2149	4391	1149	1094	2243	+	2148
Итого по гор. и пос.	734	1873	1797	3670	1673	1399	3072	+	598
» » уѣздамъ	13183	31997	30601	62598	19723	17938	37661	+	24937
ВСЕГО	13917	33870	32398	66268	21396	19337	40733	+	25535

ВѢДОМОСТЬ

о количествѣ браковъ и естественномъ
движеніи населенія по городамъ, поса-
дамъ и уѣздамъ.

Новгородской губерніи

по мѣсяцамъ 1907 года.

М ѣ с я ц ы .	Въ городахъ и посадахъ.								В ъ				у ѣ з д а х ъ .				В С Е Г О П О Г У Б Е Р Н И И .										
	Число браковъ.	Число родившихся.			Число умершихъ.			Естественный приростъ населенія.	Число браковъ.	Число родившихся.			Число умершихъ.	Естественный приростъ населенія.	Число браковъ.	Число родившихся.			Число умершихъ.			Естественный приростъ населенія.					
		Мужчинъ.	Женщинъ.	Обоего пола.	Мужчинъ.	Женщинъ.	Обоего пола.			Мужчинъ.	Женщинъ.	Обоего пола.				Мужчинъ.	Женщинъ.	Обоего пола.	Мужчинъ.	Женщинъ.	Обоего пола.						
Январь	128	171	191	362	149	142	291	+	71	3234	3211	3255	6466	1830	1768	3598	+	2868	3362	3382	3446	6828	1979	1910	3889	+	2939
Февраль	212	150	145	295	110	107	217	+	78	6443	2711	2685	5396	1565	1545	3110	+	2286	6655	2861	2830	5691	1675	1652	3327	+	2364
Мартъ	—	171	142	313	166	133	299	+	14	17	2649	2479	5128	1847	1756	3603	+	1525	17	2820	2621	5441	2013	1889	3902	+	1539
Апрѣль	16	151	138	289	185	144	329	—	40	79	2408	2206	4614	1885	1713	3598	+	1016	95	2559	2344	4903	2070	1857	3927	+	976
Май	42	176	136	312	134	115	249	+	63	845	2560	2350	4910	1749	1474	3223	+	1687	887	2736	2486	5222	1883	1589	3472	+	1750
Юнь	56	148	132	280	119	104	223	+	57	552	2723	2564	5287	1456	1252	2708	+	2579	608	2871	2696	5567	1575	1356	2931	+	2636
Юль	63	154	146	300	137	107	244	+	56	434	3080	2983	6063	1789	1597	3386	+	2677	497	3234	3129	6363	1926	1704	3630	+	2733
Августъ	25	148	170	318	119	99	218	+	100	157	2569	2519	5088	1659	1483	3142	+	1946	182	2717	2689	5406	1778	1582	3360	+	2046
Сентябрь	67	143	123	266	123	92	215	+	51	270	2143	2075	4218	1345	1203	2548	+	1670	337	2286	2198	4484	1468	1295	2763	+	1721
Октябрь	73	165	171	336	143	113	256	+	80	569	2461	2267	4728	1343	1105	2448	+	2280	642	2626	2438	5064	1486	1218	2704	+	2360
Ноябрь	52	148	164	312	130	111	241	+	71	575	3130	2829	5959	1489	1322	2811	+	3148	627	3278	2993	6271	1619	1433	3052	+	3219
Декабрь	—	148	139	287	158	132	290	—	3	8	2352	2389	4741	1766	1720	3486	+	1255	8	2500	2528	5028	1924	1852	3776	+	1252
Итого	734	1873	1797	3670	1673	1399	3072	+	598	13183	31997	30601	62598	19723	17938	37661	+	24937	13917	33870	32398	66268	21396	19337	40733	+	25535

Вѣдомость о числѣ брачившихся по Нов

городской губерніи по мѣсяцамъ 1907 года.

МѢСЯЦЫ.	Общее число браковъ.	Въ томъ числѣ.				В О З Р А						С Т Ъ В С Т У П И В Ш И Х Ъ В Ъ Б Р А К Ъ.																	
		Холостыхъ съ дѣвицами.	Холостыхъ со вдовами.	Вдовцевъ съ дѣвицами.	Вдовцевъ съ вдовами.	15 и 16 лѣтъ.		17 лѣтъ.		18 лѣтъ.		19—20.		21 года.		22—25.		26—30.		31—35.		36—40.		41—45.		46—50.		51 и выше.	
						Женщинъ.	Мужчинъ.	Женщинъ.	Мужчинъ.	Женщинъ.	Мужчинъ.	Женщинъ.	Мужчинъ.	Женщинъ.	Мужчинъ.	Женщинъ.	Мужчинъ.	Женщинъ.	Мужчинъ.	Женщинъ.	Мужчинъ.	Женщинъ.	Мужчинъ.	Женщинъ.	Мужчинъ.	Женщинъ.	Мужчинъ.	Женщинъ.	Мужчинъ.
Январь	3302	3076	54	195	37	18	—	73	68	160	351	816	253	491	1230	1308	1144	368	184	82	71	31	29	12	19	—	13	3	
Февраль	6655	6271	77	260	47	25	7	110	134	321	626	1556	447	911	2427	2678	2429	848	384	129	96	39	59	23	18	9	28	6	
Мартъ	17	15	—	2	—	1	—	—	—	1	—	5	1	3	7	7	8	—	1	—	—	—	—	—	—	—	—	—	
Апрѣль	95	77	2	12	4	2	—	2	1	5	12	20	6	11	29	37	24	8	7	6	11	2	4	1	—	1	1	—	
Май	887	742	23	97	25	4	—	28	33	52	109	232	65	94	306	292	240	111	47	34	38	19	22	15	12	4	15	2	
Іюнь	608	519	17	55	17	6	2	18	13	47	67	142	44	68	205	207	186	72	53	26	13	12	12	4	10	3	3	3	
Іюль	497	409	14	55	19	4	—	9	14	39	53	100	42	53	145	169	150	82	40	18	22	9	11	8	7	4	13	2	
Августъ	182	147	5	25	5	—	—	8	6	13	23	44	9	20	53	48	54	30	15	9	12	3	4	3	5	3	1	1	
Сентябрь	337	279	16	31	11	2	—	8	6	20	30	73	26	49	98	101	111	51	29	15	18	9	9	2	6	5	4	2	
Октябрь	642	536	19	68	19	5	1	14	13	42	68	138	49	87	209	221	187	84	52	23	26	19	19	6	10	3	8	—	
Ноябрь	627	534	23	48	22	3	2	16	15	41	63	136	42	85	206	215	201	92	46	20	31	11	8	5	7	2	6	1	
Декабрь	8	8	—	—	—	—	—	—	—	1	1	2	2	1	2	3	2	—	1	—	—	1	—	—	—	—	—	—	
Итого	13917	12613	250	848	206	70	12	286	303	742	1403	3264	986	1873	4917	5286	4736	1746	859	362	338	155	177	79	94	34	92	20	

МѢСЯЦЫ.	Общее число родившихся.						В С Е Г О.		
	Законно-рожденныхъ.		Незаконно-рожденныхъ.		Мертворожденныхъ.				
	муж.	жен.	муж.	жен.	муж.	жен.	муж.	жен.	обоого пола.
Январь	3286	3368	93	75	3	3	3382	3446	6828
Февраль	2800	2761	60	66	1	3	2861	2830	5691
Мартъ	2737	2571	76	49	7	1	2820	2621	5441
Апрѣль	2472	2277	85	64	2	3	2559	2344	4903
Май	2638	2412	94	74	4	—	2736	2486	5222
Іюнь	2807	2621	63	75	1	—	2871	2696	5567
Іюль	3146	3053	87	74	1	2	3234	3129	6363
Августъ	2635	2600	80	87	2	2	2717	2689	5406
Сентябрь	2205	2123	76	73	5	2	2286	2198	4484
Октябрь	2560	2363	63	72	3	3	2626	2438	5064
Ноябрь	3206	2922	72	67	—	4	3278	2993	6271
Декабрь	2432	2460	65	66	3	2	2500	2528	5028
Итого	32924	31531	914	842	32	25	33870	32398	66268

В ъ т о м ъ ч и с л ѣ.								Званіе и занятіе родителей.							
Двойней.		Тройней.		Четверней.		Подкидышей.		Земледѣльцы исключительно.	Земледѣльцы, занимающіяся и друг. промыслами.	Фабричные, мастеровые, ремесленники и чернорабочіе.	Дворяне, духовенство, купцы, чиновники и проч.	Прочихъ занятій и неуказанныхъ.	Переходъ въ православіе.		
муж.	жен.	муж.	жен.	муж.	жен.	муж.	жен.						муж.	жен.	
94	86	—	—	—	—	—	—	5692	173	589	162	122	3	4	
85	81	1	2	—	—	—	1	4781	141	480	106	98	6	10	
80	84	4	2	—	—	—	—	4464	143	511	127	110	7	2	
85	79	1	2	—	—	—	—	4033	120	454	123	89	3	9	
111	85	—	—	—	—	—	1	4320	112	434	121	137	1	5	
61	69	—	—	—	—	—	1	4727	115	403	124	133	3	—	
79	89	—	3	—	—	—	—	5320	163	486	134	174	1	2	
49	51	—	—	—	—	—	—	4473	130	494	109	150	3	3	
57	61	—	—	—	—	—	1	3693	113	382	118	119	3	—	
71	53	—	—	—	—	—	—	4162	133	466	133	108	—	2	
69	77	—	—	—	—	—	1	5341	133	475	134	115	2	1	
42	42	—	3	—	—	—	—	4229	101	433	104	117	1	2	
883	857	6	12	—	—	—	2	355235	1577	5607	1495	1472	33	40	

Вѣдомость о числѣ умершихъ по Новгородской губерніи по мѣсяцамъ 1907 года.

МѢСЯЦЫ.	Общее число умершихъ.										В С Е Г О.						В О З Р А С Т Ѧ.						Съвыше 60	
	Законно-рожденныхъ.		Для дѣтей до 6 лѣтъ.		Незаконнорожденныхъ.		Питомцевъ воспитанн. дома.		МУЖ.	ЖЕН.	ОБОЕГО ПОЛА.	МУЖ.	ЖЕН.	МУЖ.	ЖЕН.	МУЖ.	ЖЕН.	МУЖ.	ЖЕН.	МУЖ.	ЖЕН.			
	МУЖ.	ЖЕН.	МУЖ.	ЖЕН.	МУЖ.	ЖЕН.	МУЖ.	ЖЕН.														МУЖ.	ЖЕН.	МУЖ.
	МУЖ.	ЖЕН.	МУЖ.	ЖЕН.	МУЖ.	ЖЕН.	МУЖ.	ЖЕН.	МУЖ.	ЖЕН.	МУЖ.	ЖЕН.	МУЖ.	ЖЕН.	МУЖ.	ЖЕН.	МУЖ.	ЖЕН.	МУЖ.	ЖЕН.	МУЖ.	ЖЕН.		
Январь	1921	1866	31	22	27	22	1979	1910	3889	652	544	254	268	43	40	35	25	531	443	464	590			
Февраль	1619	1612	34	19	22	21	1675	1652	3327	590	513	245	233	29	45	21	31	433	346	357	484			
Мартъ	1931	1808	36	36	46	45	2013	1889	3902	806	647	263	254	27	45	29	34	507	404	381	505			
Апрѣль	1988	1778	32	37	50	42	2070	1857	3927	814	651	297	269	31	46	35	39	495	353	398	499			
Май	1815	1524	37	29	31	36	1883	1589	3472	766	618	260	252	36	48	25	30	449	322	347	319			
Іюнь	1507	1308	46	28	22	20	1575	1356	2931	732	589	176	181	37	34	30	29	353	287	247	236			
Іюль	1869	1621	38	48	19	35	1926	1704	3630	1072	923	194	187	27	38	30	28	359	270	244	258			
Августъ	1713	1519	38	39	27	24	1778	1582	3360	972	806	195	213	33	29	16	17	343	285	219	232			
Сентябрь	1414	1239	21	29	33	27	1468	1295	2763	644	591	184	191	24	26	16	16	331	234	269	237			
Октябрь	1412	1175	32	21	42	22	1486	1218	2704	560	432	228	204	32	24	27	29	362	255	277	274			
Ноябрь	1566	1377	31	31	22	25	1619	1433	3052	576	460	238	241	36	23	18	25	408	303	343	381			
Декабрь	1877	1795	28	27	19	30	1924	1852	3776	635	558	274	273	41	41	28	29	509	381	437	570			
Итого	20632	18622	404	366	360	349	21396	19337	40733	8819	7332	2808	2766	396	439	310	332	5080	3883	3983	4585			

МѢСЯЦЫ	Званіе и занятіе умершихъ (за исключен. дѣтей до 10 лѣтъ).						П Р И Ч И Н А С М Е Р Т И .											
	Земледѣльцы не-ключательно.	Земледѣльцы вани-мающіеся и друг. промыслами.	Фабричные, масте-ровые, ремесленни-ки и чернорабочіе.	Дворные, духовен-ство, купцы, чи-новники и проч.	Прочихъ занятій и непоказанныхъ.	Тифъ и горячка.	Дифтеритъ.	Скарлатина.	Корь.	Кровавый поносъ.	Холера.	Чашотка.	Водянка.	Оспа.	Самойст. случ. и насильств. смер.	Роды.	Сибирская язва.	Прочія болѣзни и непоказанныя.
Январь	1613	11	224	53	239	90	12	111	150	1	—	365	69	6	108	38	—	2939
Февраль	1272	15	179	39	212	64	9	113	118	1	—	287	56	12	88	23	—	2556
Мартъ	1426	24	209	35	208	75	9	105	206	1	—	373	65	6	99	23	—	2940
Апрѣль	1391	9	209	48	211	71	9	104	210	—	—	355	83	11	125	33	—	2926
Май	1116	12	151	44	216	67	7	91	201	2	—	328	77	9	101	29	—	2560
Іюнь	888	3	127	42	166	65	5	84	141	4	—	247	63	5	136	25	2	2154
Іюль	893	11	136	42	146	42	7	62	120	6	—	242	69	2	98	34	4	2944
Августъ	837	4	129	34	151	41	20	106	111	2	—	236	50	—	102	25	—	2667
Сентябрь	811	9	128	30	151	39	10	100	110	1	—	212	55	2	87	21	—	2126
Октябрь	890	10	142	32	181	58	17	169	113	3	—	232	53	1	112	27	—	1919
Ноябрь	1117	13	143	43	197	65	25	151	122	1	—	244	71	—	98	23	—	2252
Декабрь	1478	15	210	50	257	75	23	174	129	—	—	301	77	2	122	39	—	2834
Итого	13732	136	1987	492	2335	752	153	1370	1731	22	—	3422	788	56	1276	340	6	30817

НАИМЕНОВАНИЕ СМѢТЬ.	Слѣдовало поступить.				Вновь причислено.				Исключено.				Взыскано.				Осталось на 1 января 1908 г.						
	Недоимки.		Оклада.		Недоимки.		Оклада.		Недоимки.		Оклада.		Недоимки.		Оклада.		Недоимки.		Оклада.		ВСЕГО.		
	Руб.	К.	Руб.	К.	Руб.	К.	Руб.	К.	Руб.	К.	Руб.	К.	Руб.	К.	Руб.	К.	Руб.	К.	Руб.	К.	Руб.	К.	
Разныхъ взысканій по Министерству Финансовъ.																							
по смѣтамъ:																							
Департамента Государственнаго Казначейства	25310	96	—	—	300	—	23624	84	169	32	3610	28	11209	92	7431	91	14231	72	12582	65	26814	37	
Главнаго Управленія неокладн. сборовъ и казенной продажи питей .	278	64	—	—	—	—	—	—	38	64	—	—	—	—	—	—	240	—	—	—	240	—	
Департамента окладныхъ сборовъ . .	6347	39	—	—	195	51	6415	76	761	82	132	50	2685	9	3703	34	3095	99	2579	92	5675	91	
Министерства Внутреннихъ Дѣлъ . .	28097	1	—	—	3	13	12881	97	3	13	367	46	3736	29	2823	79	24360	72	9690	72	34051	44	
Главнаго Управленія торговаго мореплаванія	47	59	—	—	—	—	—	—	—	—	—	—	—	—	—	—	47	59	—	—	47	59	
Министер. Народнаго Просвѣщенія .	21995	6	—	—	—	—	35180	51	—	66	20	34	10827	79	20834	81	11166	61	14325	36	25491	97	
» Путей Сообщенія	—	—	—	—	—	—	—	—	—	—	—	—	—	—	—	—	—	—	—	—	—	—	
» Юстиціи	29516	15	—	—	15	—	29586	14	12017	7	5915	2	4030	5	6221	79	13484	3	17449	33	30933	36	
Особенной канцеляріи по кредитной части	1597849	56	—	—	20000	—	9324	84	—	—	—	—	7545	85	345	87	1610303	71	8978	97	1619282	68	
Итого	1709442	36	—	—	20513	64	117014	6	12990	64	10045	60	40034	99	41361	51	1676930	37	65606	95	1742537	32	

У ъ з д ы.	Слѣдовало.				Причислено.				Исключено.				Взыскано.				Осталось къ 1908 году.					
	Недоимки.		Оклада.		Недоимки.		Оклада.		Недоимки.		Оклада.		Недоимки.		Оклада.		Недоимки.		Оклада.		В с е г о.	
	Руб.	К.	Руб.	К.	Руб.	К.	Руб.	К.	Руб.	К.	Руб.	К.	Руб.	К.	Руб.	К.	Руб.	К.	Руб.	К.	Руб.	К.
Новгородскій	246349	—	224086	—	—	—	—	—	9622	—	4834	—	108061	—	122225	—	128666	—	97027	—	225693	—
Старорусскій	74592	49	232696	43	—	—	—	—	216	21	291	22	22373	34	204204	14	52002	94	28201	07	80204	01
Демянскій	135837	61	—	—	99326 р. 94 к.				3666 р. 74 к.				117448 р. 09 к.				114049 р. 72 к.					
Крестецкій	260810	65	164557	11	—	—	—	—	—	—	—	—	163941 р. 14 к.				261426 р. 62 к.					
Валдайскій	153444	34	112194	24	—	—	—	—	—	—	—	—	31916	07	73102	61	121528	27	39091	63	160619	90
Боровичскій	188891	57	199983	47	—	—	—	—	—	—	—	—	129210	50	67492	72	59681	07	132490	75	192171	82
Тихвинскій	191460	59	173005	40	—	—	—	—	—	—	—	—	163227 р. 87 к.				201238 р. 12 к.					
Устюжнскій	113143	43	150270	02	—	—	9326	56	729	85	95	59	53993	02	96835	01	58420	56	62665	98	121086	54
Череповецкій	263072	59	172698	35	15358	36	—	—	1488	15	212	91	66660	54	125671	88	210282	26	46813	56	257095	82
Кирилловскій	98436	78	184681	68	—	—	—	—	10759	74	—	—	179329 р. 17 к.				93029 р. 55 к.					
Бѣлозерскій	122221	68	—	—	—	—	105716	26	18	98	—	—	48382	67	63479	37	73820	03	42236	89	116056	92
ИТОГО	1848260	73	1614172	70	229728 р. 12 к.				31935 р. 39 к.				1837554 р. 14 к.				1822672 р. 02 к.					

ПРЕДМЕТЫ РАСХОДОВЪ.	Новгородскій уѣздъ.				Старорусскій уѣздъ.				Демянскій уѣздъ.				Крестецкій уѣздъ.			
	Назначено по смѣтѣ 1907 г.		Дѣйствительно израсходовано.		Назначено по смѣтѣ 1907 г.		Дѣйствительно израсходовано.		Назначено по смѣтѣ 1907 г.		Дѣйствительно израсходовано.		Назначено по смѣтѣ 1907 г.		Дѣйствительно израсходовано.	
	Рубли.	Коп.	Рубли.	Коп.	Рубли.	К.	Рубли.	К.	Рубли.	К.	Рубли.	К.	Рубли.	К.	Рубли.	К.
Уѣздныя потребности.																
1. Участіе въ расходахъ правит. учреждений . . .	24338	—	24827	97	27079	—	26591	73	14315	—	13829	12	20698	—	21100	17
2. Содержаніе земскаго управленія	18661	42	18540	—	15110	—	16771	57	8513	—	9139	15	17178	17	18983	91
3. Устройство и содержаніе мѣстъ заключенія . . .	2706	28	2743	81	1823	—	3493	12	575	—	911	71	881	—	1121	76
4. Дорожная повинность	500	—	500	—	1823	—	3493	12	575	—	911	71	881	—	1121	76
5. Народное образованіе	29669	60	28040	—	9070	—	7825	01	3856	—	3856	—	5532	—	5504	—
6. Общественное призрѣніе	775	—	775	—	56363	—	56728	63	16522	04	16522	04	30623	—	35026	58
7. Медицинская часть	60334	92	60500	—	3429	—	3931	20	—	—	—	—	150	—	150	—
8. Ветеринарная часть	2739	12	3180	90	53478	50	56263	70	23481	50	22432	75	46658	90	51349	90
9. Расходы по экономическому благосостоянію . . .	1039	—	1078	66	2429	—	3271	63	1666	—	1797	97	1546	80	2084	79
10. Уплата долговъ	14786	93	1744	78	3493	—	3421	18	805	91	968	29	865	—	953	69
11. Разные расходы	1115	—	1018	90	15648	37	9609	—	377	54	450	44	11719	63	8298	35
12. Отчисленіе на образованіе капиталовъ	5144	54	5144	54	1231	—	1203	49	2187	01	2436	20	507	—	510	29
13. Запасныя суммы	3234	60	3234	60	4712	28	4712	28	1199	16	1199	16	2800	—	2800	—
14. На уплату въ пенсіонную кассу 6 ⁰ / ₀ на содержаніе служащихъ земства	—	—	—	—	1000	—	1000	—	751	48	549	11	1003	88	2184	30
Итого на уѣздныя потребности	165044	41	151329	16	194866	15	194822	54	75899	64	75681	68	140163	38	150067	74
Губернскія потребности:																
губернскій сборъ	58786	—	55658	—	50861	—	50861	—	24025	—	23940	—	40593	—	40593	—
3 ⁰ / ₀ увеличеніе	1764	—	—	—	4964	40	—	—	—	—	—	—	—	—	—	—
губернскій дорожный капиталъ	18755	—	18580	—	20065	—	20065	—	7936	—	7936	—	11708	—	11708	—
Итого на губернскія потребности	79305	—	74238	—	75890	40	70926	—	31961	—	31876	—	52301	—	52301	—
Итого расходовъ	244349	41	225567	16	270756	55	265748	54	107860	64	107557	68	192464	38	202368	74
Излишекъ сбора по раскладкѣ	—	—	—	—	21	—	—	—	1	02	3665	25	—	—	—	—

ПРЕДМЕТЫ РАСХОДОВЪ.	Череповецкій уѣздъ.			
	Назначено по смѣтѣ 1907 г.		Дѣйствительно израсходовано.	
	Рубли.	Коп.	Рубли.	Коп.
Уѣздныя потребности.				
1. Участіе въ расходахъ правит. учреждений . . .	19188	—	19623	41
2. Содержанія земскаго управленія	14248	—	14674	31
3. Устройство и содержаніе мѣстъ заключенія . . .	1250	—	1842	40
4. Дорожная повинность	336	—	305	06
5. Народное образованіе	57063	—	52631	77
6. Общественное призрѣніе	60	—	60	—
7. Медицинская часть	47432	—	52736	09
8. Ветеринарная часть	2453	—	1842	03
9. Расходы по экономическому благосостоянію . . .	2435	—	304	50
10. Уплата долговъ	5830	—	5830	—
11. Разные расходы	1067	—	1079	92
12. Отчисленіе на образованіи капиталовъ	3050	—	3050	—
13. Запасныя суммы	1010	—	327	36
14. На уплату въ пенсіонную кассу 6 ⁰ / ₀ на содержаніе служащихъ земства	—	—	—	—
Итого на уѣздныя потребности	155422	—	154306	85
Губернскія потребности:				
губернскій сборъ	} 44573	—	44573	—
3 ⁰ / ₀ увеличеніе				
губернскій дорожный капиталъ	9020	—	9020	—
Итого на губернскія потребности	53593	—	53593	—
Всего расходовъ	209015	—	207899	85
Излишекъ сбора по раскладкѣ	—	—	—	—

ПРЕДМЕТЫ РАСХОДОВЪ.	Кирилловскій уѣздъ.				Бѣлозерскій уѣздъ.				И Т О Г О.				% отношеніе къ общей суммѣ расходовъ.	
	Назначено по смѣтѣ 1907 г.		Дѣйствительно израсходовано.		Назначено по смѣтѣ 1907 г.		Дѣйствительно израсходовано.		Назначено по смѣтѣ 1907 г.		Дѣйствительно израсходовано.			
	Рубли.	К.	Рубли.	К.	Рубли.	К.	Рубли.	К.	Рубли.	К.	Рубли.	К.		
Уѣздныя потребности.														
1. Участіе въ расходахъ правит. учреждений . . .	23659	—	24186	24	13795	75	14002	41	219991	46	224183	28	11,0	
2. Содержанія земскаго управленія	9266	—	8357	—	10741	63	10260	99	148733	95	150015	46	7,4	
3. Устройство и содержаніе мѣстъ заключенія . . .	784	—	1076	70	735	—	875	28	14341	42	17998	30	0,8	
4. Дорожная повинность	8586	—	8319	94	2632	—	2372	87	53449	98	52695	30	2,6	
5. Народное образованіе	43647	—	41163	28	24109	21	23171	99	419477	82	407579	06	20,0	
6. Общественное призрѣніе	1969	—	1870	12	136	—	128	50	7498	—	7983	25	0,4	
7. Медицинская часть	48252	—	48324	—	28533	31	28895	52	482098	64	514290	37	25,2	
8. Ветеринарная часть	2198	—	2092	25	1556	10	1396	39	20151	62	22294	72	1,1	
9. Расходы по экономическому благосостоянію . . .	2879	—	2927	65	886	—	855	38	16574	91	13788	50	0,7	
10. Уплата долговъ	4800	—	4800	—	9309	99	5461	71	77463	71	48468	03	2,4	
11. Разные расходы	1034	—	1228	80	620	—	612	45	11417	99	13853	93	0,7	
12. Отчисленіе на образованіи капиталовъ	2932	—	2932	—	1800	—	1800	—	33875	24	33875	24	1,7	
13. Запасныя суммы	1879	—	928	49	1200	—	1200	—	17897	52	19328	33	0,9	
14. На уплату въ пенсіонную кассу 6 ⁰ / ₀ на содержаніе служащихъ земства	—	—	—	—	—	—	—	—	1650	—	1589	74	0,1	
Итого на уѣздныя потребности	151885	—	148206	47	96054	99	91033	49	1524622	26	1527943	51	—	
Губернскія потребности:														
губернскій сборъ	} 28598	—	28598	—	17770	—	17770	—	381559	—	377326	—	—	
3 ⁰ / ₀ увеличеніе														
губернскій дорожный капиталъ	10221	—	10221	—	—	—	—	—	6728	40	—	—	—	
Итого на губернскія потребности	38819	—	38819	—	27807	—	27807	—	521326	40	510190	—	—	
Всего расходовъ	190704	—	187025	47	123861	99	118840	49	2045948	66	2038133	51	100 ⁰ / ₀	
Излишекъ сбора по раскладкѣ	—	—	—	—	—	71	—	—	57	50	7857	15	—	

У ѣ з д ы.	Составъ волостей къ 1908 году.					Расходъ изъ мѣрскихъ сборовъ за 1907 годъ (расходъ показывается въ рубляхъ).														
	Селеній.	Обществъ.	Домохозяевъ.	Количество земли въ уѣздѣ, десятинъ.		Жалованья старшинъ, писарю и старостамъ.	Жалованья предсѣдателямъ и волости. судьямъ	Канцелярскія принадлежности, отопленіе, освѣщеніе.	Содержаніе лошадей для развѣдовъ.	Содержаніе общественныхъ зданій.	Содержаніе церквей и приходовъ, церковные расходы.	Исправленіе и содержаніе дорогъ, мостовъ и переездовъ.	Содерж. больницъ, богадѣленъ, фельдшеровъ, плата за леченіе.	Содержаніе школъ.	Пожарная часть, покупка инструментовъ.	На красныя кресты и другія пожертвованія.	На вознагражденіе новобранцамъ.	Наемъ пастуховъ.	Разные расходы.	ВСЕГО.
				Надѣльной.	Собственной.															
Новгородскій	677	448	25820	310002	90593,5	38314	4749	3901	2919	3911	12578	6161	2274	17417	211	250	4294	61027	25570	183576
Старорусскій	1299	656	28576	671507,53	29496,27	29477	5660	3905	1666	366	7183	814	—	999	13	237	77	38894	13104	102395
Демянскій	572	278	13104	162872,46	55248	8952	2171	1686	355	149	1618	715	200	73	—	—	—	5026	1426	22371
Крестецкій	672	486	14590	219338,5	123063	16197	2860	1712	2340	909	3368	414	10	1731	85	107	356	15638	5838	51565
Валдайскій	489	293	14803	183043,05	66628,62	13573	2460	2579	1514	393	2931	13	8	1558	326	138	136	8007	4589	38225
Боровичскій	1186	466	23767	246575,6	274967,3	15015	5142	3361	1793	1101	4438	279	72	960	—	266	75	8593	4439	45534
Тихвинскій	1084	244	16719	239101,8	157799,5	20918	3785	2949	1536	813	3856	60	—	3057	—	101	63	1498	3662	42298
Устюжнскій	788	264	15774	161780,25	126979,75	14154	3326	2435	1157	246	141	—	—	2167	—	75	—	4605	4813	33169
Череповецкій	1010	589	26381	290204,8	162906,7	20683	5239	3713	3714	2213	4949	1105	—	6236	120	198	52	17624	8093	73939
Кирилловскій	1247	786	20826	270543	18510,5	11092	3026	2814	4688	565	3168	118	15	912	12	134	12	5180	3720	35456
Бѣлозерскій	892	403	13537	170149,5	117008	9647	2427	1909	548	481	397	60	—	2917	10	69	—	9219	4682	32366
Итого	9916	4913	213897	2925118,49	1223201,14	198022	40845	31014	22230	11147	44627	9739	2579	38027	777	1575	5065	175311	79936	660894

Города, посады и уѣзды.	Н Е Д О							
	Государст- веннаго по- земельнаго налога.		Пени за не- платежъ въ срокъ госу- дарствен. по- земельнаго налога.		Выкупныхъ платежей.			
	Руб.	Коп.	Руб.	Коп.	Съ крестьянъ бывш. помѣ- щичьихъ и удѣльныхъ.		Съ крестьянъ бывш. госу- дарствен- ныхъ.	
Руб.	Коп.	Руб.	Коп.	Руб.	Коп.	Руб.	Коп.	
Новгородъ	—	—	—	—	—	—	—	—
уѣздъ	11179	53	317	24	125593	87	114284	93
Старая Русса	—	—	—	—	—	—	—	—
уѣздъ	4938	75	33	89	40291	36	139048	44
Крестцы	—	—	—	—	—	—	—	—
Мало-Вишерскій посадъ	—	—	—	—	—	—	—	—
уѣздъ	8488	25	212	69	90547	64	79044	70
Валдай	7	38	—	—	—	—	—	—
уѣздъ	4197	47	150	61	34547	81	31160	48
Демянскъ	27	7	—	—	—	—	—	—
уѣздъ	4875	80	118	56	89673	59	73222	17
Боровичи	2	44	—	—	—	—	—	—
Опеченскій посадъ	—	—	—	—	—	—	—	—
уѣздъ	8555	21	710	89	60779	49	6389	83
Тихвинъ	—	—	—	—	—	—	—	—
уѣздъ	3733	5	140	70	75072	57	35078	16
Устюжна	—	—	—	—	—	—	—	—
уѣздъ	3076	45	110	69	13181	66	1893	44
Череповецъ	—	—	—	—	—	—	—	—
уѣздъ	4137	33	75	26	67900	74	40320	53
Кирилловъ	—	—	—	—	—	—	—	—
уѣздъ	2611	81	15	98	34788	32	6302	51
Бѣлозерскъ	—	38	—	—	—	—	—	—
Крохинскій посадъ	—	—	—	—	—	—	—	—
уѣздъ	4367	35	133	39	83041	19	41659	46
Итого по город. и пос.	37	27	—	—	—	—	—	—
» » уѣздамъ	60181	—	2019	90	715418	24	568404	65
В С Е Г О	60218	27	2019	90	715418	24	568404	65

И М О К Ъ.											
Налога съ недвижи- мыхъ иму- ществъ.		Квартирнаго налога.		Пени за не- платежъ въ срокъ квар- тирнаго на- лога.		Разсрочен- ныхъ недои- мокъ оклад- ныхъ сбо- ровъ.		По разнымъ взысканіямъ.		В С Е Г О.	
Руб.	Коп.	Руб.	Коп.	Руб.	Коп.	Руб.	Коп.	Руб.	Коп.	Руб.	Коп.
2073	59	552	25	90	14	—	—	1405160	81	1407876	79
—	—	—	—	—	—	24405	23	7806	70	283587	50
779	34	21	—	3	29	—	—	35326	72	36130	35
—	—	—	—	—	—	4913	55	4060	91	193306	90
656	34	3	50	—	17	—	—	45274	69	45934	70
723	99	587	8	67	78	—	—	—	—	1378	85
—	—	—	—	—	—	12817	49	5002	93	196113	70
1304	19	101	50	13	17	—	—	9985	12	11411	36
—	—	—	—	—	—	16507	3	14319	49	100882	89
562	12	—	—	—	—	—	—	41045	3	41634	22
—	—	—	—	—	—	73	82	743	28	168707	22
8197	51	43	13	5	98	—	—	30998	69	39247	75
703	2	—	—	—	—	—	—	—	—	703	2
—	—	—	—	—	—	86649	67	3057	53	166142	62
895	45	29	67	3	1	—	—	37602	70	38530	83
—	—	—	—	—	—	—	—	6129	40	120153	88
3492	22	23	56	2	94	—	—	31624	64	35143	36
—	—	—	—	—	—	1905	53	3821	47	23989	24
—	—	39	—	4	90	—	—	20094	79	20138	69
—	—	—	—	—	—	10710	20	4573	77	127717	83
404	61	3	—	—	34	—	—	16335	2	16742	97
—	—	—	—	—	—	23584	23	5516	80	72819	65
294	—	6	74	—	93	—	—	10785	43	11087	48
201	87	—	—	—	—	—	—	—	—	201	87
—	—	—	—	—	—	3620	84	3271	40	136093	63
20288	25	1410	43	192	65	—	—	1684233	64	1706162	24
—	—	—	—	—	—	185187	59	58303	68	1589515	6
20288	25	1410	43	192	65	185187	59	1742537	32	3295677	30

ВѢДОМОСТЬ

о состояніи губернскаго земскаго сбора въ Новгородской губерніи въ 1907 году.

У ъ з д ы.	Остава- лось не- доимокъ на 1907 г.		Слѣдова- ло за 1907 г.		Поступи- ло въ 1907 г.		Сложено въ 1907 г.		Осталось въ недо- имкѣ на 1908 г.	
	Руб.	К.	Руб.	К.	Руб.	К.	Руб.	К.	Руб.	К.
Новгородскій	87090	17	55658	—	62652	54	49995	—	30100	63
Старорусскій	66517	66	50861	—	47535	52	63663	—	6180	14
Брестецкій	37407	88	40593	—	39562	84	4878	—	33560	04
Демянскій	69381	35	23940	—	34326	26	46071	—	12924	09
Валдайскій	50482	31	27128	—	26945	87	36583	—	14081	44
Боровичскій	81580	10	38401	—	38808	49	69175	—	11997	61
Тихвинскій	44244	09	24413	—	23331	90	36694	—	8631	19
Устюжнскій	20479	30	25376	—	25336	39	12860	—	7658	91
Череповецкій	71323	86	44573	—	45048	73	48096	—	22752	13
Кирилловскій	15360	58	28598	—	28944	20	6504	—	8510	38
Бѣлозерскій	35344	12	17770	—	18942	47	22172	—	11999	65
Итого	579211	42	377311	—	391435	21	396691	—	168396	21

Смѣта расходовъ

городовъ и посадовъ по Новгородской губерніи

за 1907 годъ.

Наименование статей.	г. Новгородъ.		г. Старая Русса.		г. Демянскъ.		г. Крестцы.		г. Валдай.		г. Боровичи.		г. Тихвинъ.		г. Устюжна.		
	Назначено по смѣтѣ 1907 года.	Дѣйстви- тельно из- расходовано	Назначено по смѣтѣ 1907 года.	Дѣйстви- тельно из- расходовано	Назначено по смѣтѣ 1907 года.	Дѣйстви- тельно из- расходовано	Назначено по смѣтѣ 1907 года.	Дѣйстви- тельно из- расходовано	Назначено по смѣтѣ 1907 года.	Дѣйстви- тельно из- расходовано	Назначено по смѣтѣ 1907 года.	Дѣйстви- тельно из- расходовано	Назначено по смѣтѣ 1907 года.	Дѣйстви- тельно из- расходовано	Назначено по смѣтѣ 1907 года.	Дѣйстви- тельно из- расходовано	
Участіе въ расходахъ по содерж. правительст. учреждений . . .	516 —	516 —	2509 30	660 30	18 —	16 —	24 —	24 —	245 —	267 46	1316 59	—	—	5214 —	—	50 —	56 —
Содержаніе городского обществ. управленія и сиротскаго суда	19507 65	19507 65	10371 —	10367 17	848 48	819 52	1758 60	1239 80	2281 —	2531 31	8945 80	9109 46	4871 76	3982 67	3636 30	3366 29	
Воинская квартирная повинность	2129 15	2129 15	1930 —	2344 83	496 76	444 63	350 —	194 97	521 45	650 89	6499 86	8266 31	337 60	181 35	577 57	594 —	
Содержаніе городской полиціи .	21156 72	21156 72	13198 —	12808 41	1160 —	1060 80	764 —	764 —	2015 —	1874 96	6350 —	6368 76	4540 —	4230 —	3485 —	3316 19	
» пожарной команды	14415 50	14415 50	6050 —	7072 23	497 —	477 75	110 —	107 60	708 —	690 82	5932 50	6141 12	3077 50	2334 59	2151 25	2238 21	
Благоустройство города	17101 —	17101 —	12610 —	21123 96	320 —	181 28	130 —	10 —	640 —	728 39	3520 —	4044 89	3520 10	2450 67	337 —	255 56	
Содержаніе городск. предпріятій	19434 —	19434 —	1120 —	912 86	3 —	1 75	50 —	—	—	—	2160 —	2758 29	3159 80	2280 60	—	—	
Народное образованіе	18233 95	18233 95	14431 —	15394 56	1035 —	700 —	437 50	437 50	1106 02	1082 91	10291 44	10761 08	5941 34	5193 —	3831 50	3071 54	
Общественное призрѣніе	17391 —	17391 —	10760 —	16381 88	—	—	100 —	100 —	575 —	455 73	1232 54	1391 79	4266 78	3436 78	440 —	50 —	
Медицинская, ветеринарная и са- нитарная части	7916 61	7916 61	6875 —	10079 96	24 —	24 —	311 —	284 65	156 —	210 92	1160 —	1028 76	2052 —	2359 —	160 —	183 05	
Уплата налоговъ	914 —	914 —	8678 74	1678 75	408 90	25 90	609 72	584 06	617 —	973 76	565 —	5 72	2131 46	2131 46	796 95	25 37	
Содержаніе городскихъ зданій .	4989 19	4989 19	6485 —	11166 31	205 —	200 —	435 22	334 54	40 —	25 30	1720 —	3910 87	1518 19	1242 27	1040 —	933 54	
Уплата долговъ	7793 11	7793 11	10640 —	9985 40	1000 —	514 57	—	—	—	—	1842 41	455 —	1457 80	1457 80	114 —	—	
Отчисленіе на образованіе капи- таловъ	—	—	—	—	—	—	—	—	—	—	—	67 50	296 80	296 80	—	—	
Разные расходы	1606 12	1606 12	960 —	6532 81	157 —	128 —	322 —	257 —	126 33	213 99	1825 50	2560 45	2125 75	2093 41	55 —	99 54	
Расходы сверхъ смѣты	—	—	—	—	45 20	45 20	—	—	—	—	—	—	—	—	—	—	
Спеціальныя капиталы	—	—	—	—	—	—	—	—	—	—	—	—	—	—	—	—	
Итого	153104 —	153104 —	106618 04	126509 43	6218 34	4639 40	5402 04	4338 12	9030 80	9706 44	53361 64	56870 —	44510 88	33670 40	16674 57	14189 29	
По смѣтамъ прежнихъ лѣтъ	—	—	—	—	6825 03	177 53	2382 37	1064 90	—	639 57	—	2952 49	—	5922 67	6930 64	932 84	
Переходящихъ суммъ	—	—	—	—	—	—	—	—	—	524 64	—	—	—	—	—	—	
В С Е Г О	153104 —	153104 —	106618 04	126509 43	13043 37	4816 93	7784 41	5403 02	9030 80	10870 65	53361 64	59822 49	44510 88	39593 07	23605 21	15122 13	

Наименование статей.	г. Череповецъ.		г. Кирилловъ.		г. Бѣлозерскъ.		Посадъ Малая Вишера.		Посадъ Опеченскій.		Посадъ Крохино.		И Т О Г О.		% отношение къ общей суммѣ расходовъ.			
	Назначено по смѣтѣ 1907 года.	Дѣйстви-тельно израсходовано	Назначено по смѣтѣ 1907 года.	Дѣйстви-тельно израсходовано	Назначено по смѣтѣ 1907 года.	Дѣйстви-тельно израсходовано	Назначено по смѣтѣ 1907 года.	Дѣйстви-тельно израсходовано	Назначено по смѣтѣ 1907 года.	Дѣйстви-тельно израсходовано	Назначено по смѣтѣ 1907 года.	Дѣйстви-тельно израсходовано	Назначено по смѣтѣ 1907 года.	Дѣйстви-тельно израсходовано				
Участвіе въ расходахъ по содерж. правительст. учреждений . . .	2395	2384	410	—	613	648	390	749	10	—	17	19	13727	89	5339	76	1,0	
Содержаніе городского обществ. управленія и сиротскаго суда	6598	80 7100	47 3598	50 2798	97 4906	40 5062	55 3200	26 3255	23 546	58 583	950	848	69 72020	02 70573	39 70573	39	13,3	
Воинская квартирная повинность	1549	80 2173	87 645	44 627	90 850	50 387	38 —	—	—	—	40	37	15928	13 18032	28 18032	28	3,4	
Содержаніе городской полиціи .	4159	50 4075	73 1500	— 2860	— 3734	80 3758	85 1848	27 1929	56 56	33 33	255	255	35 64222	02 64492	09 64492	09	12,4	
» пожарной команды	5996	21 5264	24 1346	— 1279	01 2286	— 2156	04 280	10 281	50 50	—	150	372	78 43049	96 42830	99 42830	99	8,1	
Благоустройство города	3216	35 6961	47 421	— 432	03 990	— 1183	99 1588	56 1148	55 55	54 54	39 40	45 45	61 44489	44 55721	80 55721	80	10,6	
Содержаніе городск. предприятий	104	45 176	71 585	— 556	39 400	— 1448	46 50	58 4	13 13	45 15	70 —	—	27079	70 27589	34 27589	34	5,2	
Народное образованіе	10957	24 10625	73 4608	80 3811	62 4444	47 4257	36 3633	14 3420	52 393	— 87	86 637	20 588	86 79981	60 77666	49 77666	49	14,7	
Общественное призрѣніе	400	— 100	— 775	— 197	84 1300	— 1300	— 600	— 600	— 826	46 898	07 130	— 112	80 38796	78 42415	89 42415	89	8,0	
Медицинская, ветеринарная и санитарная части	605	— 1240	88 126	— 126	— 1736	— 1946	64 160	80 148	5 —	—	— 263	— 261	44 21549	61 25810	71 25810	71	4,9	
Уплата налоговъ	2530	71 1432	03 820	93 50	22 1149	— 1009	43 480	57 457	— 31	80 2	49 510	— 606	88 20244	78 9897	07 9897	07	1,9	
Содержаніе городскихъ зданій	6392	97 1221	83 330	— 211	— 2034	97 2504	28 3376	68 3513	95 27	80 25	95 —	—	28595	02 30279	03 30279	03	5,7	
Уплата долговъ	475	— 712	52 766	60 766	60 1745	— 1706	— 1043	75 —	—	—	—	—	26877	67 23391	— 23391	—	4,4	
Отчисленіе на образованіе капиталовъ	—	—	—	—	—	—	—	—	—	—	—	—	296	80 364	30 364	30	0,1	
Разные расходы	1493	— 3935	84 860	— 1798	77 2418	50 6717	44 1970	— 4281	88 336	59 226	30 301	— 299	05 14556	79 30750	60 30750	60	5,8	
Расходы сверхъ смѣты	—	—	—	—	—	—	—	—	—	—	—	1002	75 45	20 1047	95 1047	95	0,2	
Спеціальныя капиталы	—	—	—	—	—	412	35 1816	38 —	—	—	—	—	412	35 1816	38 1816	38	0,3	
И т о г о	46873	53 47405	37 16793	27 15516	35 29020	99 35902	80 18621	13 19789	92 2351	33 1927	34 3293	20 4450	21 511873	76 528019	07 528019	07	100,0	
По смѣтамъ прежнихъ лѣтъ . . .	—	—	—	—	—	2510	82 25348	93 30982	38 17151	43 17667	76 —	—	—	58638	40 62850	91 62850	91	—
Переходящихъ суммъ	—	—	—	—	—	—	—	—	—	—	—	—	—	524	64 524	64 524	64	—
В С Е Г О	46873	53 47405	37 16793	27 18027	17 54369	92 66885	13 35772	56 37457	68 2351	33 1927	34 3293	20 4450	21 570512	16 591394	62 591394	62	—	

П О У Ъ З Д А М Ъ.	По расписанію и раз- верткѣ слѣдовало на- значить на службу.	Подскало призыву.	Не явилось по призыву.	П р и н я т о н а с л у ж б у.				Имѣвшихъ пра- во на льготу.	Изъ нихъ способ- ныхъ къ службѣ.			Осталось въ недоборѣ.	Въ числѣ приня- тыхъ заключается.		Получили отсрочку.			При осмотрѣ освобож- дены отъ службы въ войскахъ по разнымъ причинамъ.
				Имѣвшихъ право на льготу.			Имѣвшихъ пра- во на льготу.		Строе- вой.	Нестрое- вой.	Заучено квантан- цій.		Зачисленныхъ въ запасъ.	Зъенатыхъ.	По имуществен- ному положенію.	Для окончанія образованія.	По другимъ при- чинамъ.	
				1-го разр.	2-го разр.	3-го разр.												
Новгородскому	665	1989	58	—	2	36	620	652	6	—	—	7	39	—	11	162	67	
Старорусскому	815	2390	70	—	—	—	804	796	8	—	1	10	50	—	7	79	59	
Крестецкому	413	1171	13	—	—	—	410	407	3	—	—	3	25	—	—	57	53	
Демянскому	335	1020	19	—	—	11	321	329	3	—	—	3	20	—	2	71	74	
Валдайскому	415	1191	12	1	—	—	411	404	8	—	1	2	23	—	5	77	68	
Боровичскому	665	1774	53	—	—	6	651	646	11	—	1	7	33	—	8	13	119	
Тихвинскому	431	1223	12	—	—	—	425	420	5	—	—	6	10	—	4	13	97	
Устюжнскому	411	1155	6	—	—	34	375	408	1	—	—	2	33	—	7	15	84	
Череновецкому	649	1771	19	—	18	36	587	628	13	—	—	8	101	—	6	126	126	
Кирилловскому	526	1487	36	—	—	23	500	519	4	—	—	3	52	—	10	83	48	
Бѣлозерскому	396	1055	19	—	—	24	364	384	4	—	—	8	29	—	11	30	73	
Всего по губерніи	5721	16226	317	1	20	170	5468	5593	66	—	3	59	415	—	71	726	868	

Вѣдомость о количествѣ почтовой и телеграфной корреспонденціи, поступившей въ 1907 году въ учрежденіяхъ С.-Петербургскаго почтово-телеграфнаго округа, находящихся въ Новгородской губерніи, а также о количествахъ доходовъ, полученныхъ въ этихъ учрежденіяхъ отъ производства почтово-телеграфныхъ операций.

поставшей въ 1907 году въ учрежденіяхъ С.-Петербургскаго почтово-телеграфнаго округа, находящихся въ Новгородской губерніи, а также о количествахъ доходовъ, полученныхъ въ этихъ учрежденіяхъ отъ производства почтово-телеграфныхъ операций.

К О Р Р Е С П О Н Д Е Н Ц И Я													Доходъ.									
Простыя письма.				Простыя бандерольныя отправления.	Абонементныя повременныя изданія.	Заказная корреспонденція.	Денежные и цѣнные пакеты.		Денежные переводы.			Посылки.		Съ наложеннымъ платежемъ.	Цѣнность переходящей корреспонденціи.	Телеграммы.			Почтовый.	Телеграфный.	Расходъ.	
Закрытыя.		Открытыя.					Число.	Общая цѣнность.	По почтѣ.	По телеграфу.	Цѣнныя.		Безъ цѣны.			Цѣнность.	Безъ цѣны.	Въ числѣ пересланной корреспонденціи было съ наложеннымъ платежемъ.				Число.
Платныя.	Безплатныя.	Платныя.	Безплатныя.	Число.	Цѣнность.	Посылкобъ.					Другихъ от-правленій.	Общая сумма наложеннаго платежа.										
П О Л У Ч Е Н Н А Я.																						
5153244	1451091	1354268	33166	715528	5519726	379312	31574	17253305	347058	5343	18186096	48348	1035881	46587	20656	8452	258073	123903	16816			
																		15856485	391535	309808	79769	187881
О Т П Р А В Л Е Н Н А Я.																						
36765	—	10962	—	8952	262485	5206	24873	19815199	268941	2779	11596744	22107	2829950	119	2832	1511	33234	102574	11263			

РОДЪ ПРЕСТУПЛЕНІЙ.	Число преступленій.		ВЪ ТОМЪ								Ч И С Л Ъ.								В о з р а с т ъ п р е с т у п н и к о в ъ.														
	Число осужденныхъ.		Дворянъ потомственныхъ.		Дворянъ личныхъ.		Почетныхъ и гражданъ и купцовъ.		Мѣщанъ.		Крестьянъ.		Военнаго сословія.		Другихъ сословій.		Ниже 17		17—20		21—30		31—40		41—50		51—60		Свыше 60				
	Муж.	Жен.	Муж.	Жен.	Муж.	Жен.	Муж.	Жен.	Муж.	Жен.	Муж.	Жен.	Муж.	Жен.	Муж.	Жен.	Муж.	Жен.	Муж.	Жен.	Муж.	Жен.	Муж.	Жен.	Муж.	Жен.	Муж.	Жен.	Муж.	Жен.			
За проступки противъ правъ семейственныхъ (ст. 144 Уст. о Наказ., налаг. мир. судьями)	1	—	—	—	—	—	—	—	—	—	—	—	—	—	—	—	—	—	—	—	—	—	—	—	—	—	—	—	—	—	—		
За покупку завѣдомо краденнаго (ст. 180 Уст. о Наказ.)	1	1	—	—	—	—	—	—	—	—	—	—	—	—	—	—	—	—	—	—	—	—	—	—	—	—	—	—	—	—	—		
Нарушеніе устава строительнаго (ст. 66 Уст. о Наказ.)	1	—	—	—	—	—	—	—	—	—	—	—	—	—	—	—	—	—	—	—	—	—	—	—	—	—	—	—	—	—	—		
Нарушеніе ограждающихъ вѣру постановленій 2 п., 73 ст. Угол. Улож.)	3	2	—	—	—	—	—	—	—	—	—	—	—	—	—	—	—	—	—	—	—	—	—	—	—	—	—	—	—	—	—		
За государственныя преступленія (ст. 103 ч. 3 Угол. Улож.)	75	72	—	2	—	—	—	—	—	—	—	—	—	—	—	—	—	—	—	—	—	—	—	—	—	—	—	—	—	—	—		
За нарушеніе правилъ, установленныхъ для выборовъ и другихъ собраній дворянскихъ, городскихъ и сельскихъ, а также и земскихъ (ст. 1438 Улож. о Наказ.)	2	2	—	—	—	—	—	—	—	—	—	—	—	—	—	—	—	—	—	—	—	—	—	—	—	—	—	—	—	—	—		
В С Е Г О	929	1080	40	8	1	—	—	3	1	32	21	10	16	35	4	—	17	1	18	—	146	4	46	1	25	217	6	160	2	65	1	11	2

РОДЪ ПРЕСТУПЛЕНІЙ.	Число преступленій.	Число осужденныхъ.		ВСЕГО.	ВЪ Т О М Ъ Ч И С Л Ъ.													
		Муж.	Жен.		Дворянъ потомствен- ныхъ.	Дворянъ личныхъ.		Почетныхъ гражданъ и купцовъ.		Мѣщанъ.		Крестьянъ.		Военнаго сословія.		Другихъ со- словій.		
						М.	Ж.	Муж.	Жен.	Муж.	Жен.	Муж.	Жен.	Муж.	Жен.	М.	Ж.	Муж.
Противъ порядка Управленія (ст. 29—34 уст. о наказ. нал. Мир. Суд.)	486	1023	38	1061	2	2	1	—	6	3	16	2	993	31	1	—	4	—
Нарушеніе благочинія во время священно-служе- нія (ст. 35 и 36)	4	11	—	11	—	—	—	—	—	—	8	—	3	—	—	—	—	—
Нарушеніе порядка и спокойствія (ст. 37—52)	463	608	6	614	—	—	—	—	5	—	61	2	539	4	—	—	3	—
Противъ общественнаго благоустройства (ст. 53— 57)	126	179	3	182	—	1	—	—	4	1	3	1	172	—	—	—	—	—
Нарушеніе устава о паспортахъ (ст. 58—64)	149	120	11	131	—	—	—	—	1	—	—	—	119	11	—	—	—	—
Нарушеніе устава строительнаго и путей сообще- нія (ст. 65—87)	259	298	13	311	9	3	2	—	15	1	10	1	262	8	—	—	—	—
Нарушеніе устава пожарнаго (ст. 88—98)	95	31	7	38	1	—	—	—	—	—	5	—	24	7	—	—	1	—
Нарушеніе уставовъ почтоваго и телеграфнаго (ст. 99—101)	7	9	—	9	—	—	—	—	—	—	—	—	9	—	—	—	—	—
Проступки противъ народнаго здравія (ст. 102— 116)	88	85	4	89	—	—	—	—	3	—	4	1	77	3	—	—	1	—
Проступки противъ личной безопасности (ст. 117— 129)	91	71	5	76	1	4	—	—	5	—	8	—	56	1	—	—	1	—
Объ оскорбленіи чести (ст. 130—138)	359	226	25	251	7	1	—	—	3	1	21	2	193	21	—	—	2	—
Объ угрозахъ и насиліи (ст. 139—142)	258	465	31	496	3	—	—	—	5	—	7	—	448	31	—	—	2	—
Проступки противъ правъ семейственныхъ (ст. 143 и 144)	11	9	1	10	—	—	—	—	—	—	2	—	7	1	—	—	—	—
Проступки противъ чужой собственности (ст. 145—153)	781	5239	233	5472	—	1	—	—	—	—	2	—	5233	231	—	—	4	1
О похищеніи и поврежденіи чужого лѣса (ст. 154—168)	7469	8605	430	9035	16	1	—	—	2	—	15	—	8564	429	6	—	2	—
О кражѣ (ст. 169—172)	1191	521	70	591	—	—	—	—	—	—	32	3	489	66	—	—	—	1
О мошенничествѣ, обманахъ и присвоеніи чужого имущества (ст. 173—181)	519	242	38	280	—	—	—	—	1	—	5	—	236	38	—	—	—	—
Нарушеніе устава о питейномъ сборѣ	10	6	—	6	—	—	—	—	—	—	1	—	5	—	—	—	—	—
Нарушеніе правилъ о наймѣ сельскихъ рабочихъ	6	5	—	5	—	—	—	—	—	—	—	—	5	—	—	—	—	—
Нарушеніе устава о табачномъ сборѣ	22	7	10	17	—	1	—	—	—	—	—	—	7	9	—	—	—	—
Нарушеніе правилъ объ охотѣ	128	141	—	141	1	—	1	—	—	—	2	—	136	—	1	—	—	—
Разныхъ дѣлъ, не подходящихъ подъ перечисле- ныя категоріи	490	247	18	265	—	—	—	—	1	—	19	6	227	12	—	—	—	—
В С Е Г О	13012	18148	943	19091	40	14	4	—	51	6	221	18	17804	903	8	—	20	2

Города и посады.	Въ зимніе мѣсяца.			Въ весенніе мѣсяца.			Въ лѣтніе мѣсяца.			Въ осенніе мѣсяца.			Всего въ году.			Причина пожаровъ.			
	Число пожаровъ.	Число погорѣвшихъ дворовъ.	Сумма убытковъ.	Число пожаровъ.	Число погорѣвшихъ дворовъ.	Сумма убытковъ.	Число пожаровъ.	Число погорѣвшихъ дворовъ.	Сумма убытковъ.	Число пожаровъ.	Число погорѣвшихъ дворовъ.	Сумма убытковъ.	Число пожаровъ.	Число погорѣвшихъ дворовъ.	Сумма убытковъ.	Отъ молніи.	Отъ дурного устройства печей и трубъ.	Отъ неосторожности.	Отъ другихъ причинъ.
Губернскій гор. Новгородъ . .	5	5	6386	1	1	500	1	1	1000	6	7	4309	13	14	12195	—	—	7	6
Уѣздный гор. Старая Русса . .	12	12	6392	4	4	3010	10	10	10676	10	11	41325	36	37	61403	—	15	6	15
» гор. Крестцы	1	1	7500	1	1	25	1	1	50	—	—	—	3	3	7575	—	1	2	—
» Маловишерскій пос.	1	1	400	—	—	—	—	—	—	1	1	400	2	2	800	—	—	—	2
» гор. Демянскъ	—	—	—	—	—	—	—	—	—	3	2	500	3	2	500	—	—	2	1
» гор. Валдай	—	—	—	1	1	40	—	—	—	1	1	2000	2	2	2040	—	—	—	2
» гор. Боровичи	13	6	14400	8	44	12010	11	29	18200	11	8	13680	43	87	58290	—	—	8	35
» Опеченскій посадъ	—	—	—	—	—	—	1	1	50	—	—	—	1	1	50	—	1	—	—
» гор. Тихвинъ	2	1	825	—	—	—	1	1	60	1	1	100	4	3	985	—	3	1	—
» Устюжна	1	1	200	1	1	300	4	4	590	2	3	330	8	9	1410	—	2	4	2
» гор. Череповецъ	4	4	310	—	—	—	1	1	5	—	—	—	5	5	315	—	4	1	—
» гор. Кирилловъ	1	1	2650	—	—	—	—	—	—	—	—	—	1	1	2650	—	—	—	1
» гор. Бѣловерскій	1	1	150	1	1	49	1	1	—	1	1	—	4	4	199	—	—	3	1
» Крохинскій посадъ	—	—	—	—	—	—	1	3	1800	1	1	250	2	4	2050	—	—	—	2
Итого въ городахъ и посадахъ . .	41	33	39213	17	53	15934	32	52	32421	37	36	62894	127	174	150462	—	26	34	67

Въ городахъ и посадахъ.	Число пожарной манды.				Количество лошадей.			К О Л И Ч Е С Т В О П О Ж А Р Н Ы Х Ъ И Н С Т Р У М Е Н Т О В Ъ.																	Сумма содержания пожарной команды въ годъ изъ городскихъ доходовъ.					
	Брандмейстеровъ.	Рабочихъ.			Принадлежащихъ городу.	Содержащихся по найму.	Поставленныхъ по наряду.	Ходовъ.		Трубовъ.	Къ нимъ рукавовъ (въ сажняхъ).	Факеловъ.	Насосовъ.	Къ нимъ рукавовъ (въ сажняхъ).	Фонарей сигнальныхъ.	Бочекъ.	Чановъ.	Ушатовъ.	Ведеръ.	Леекъ.	Лѣстницъ.	Багровъ.	Ухватовъ.	Вилъ.	Лопатъ.	Топоровъ.	Домовъ.	Щитовъ большихъ.	Руб.	К.
		Командированныхъ отъ военного ведомства.	По найму изъ городскихъ доходовъ.	По наряду отъ общества.				Лѣтнихъ.	Зимнихъ.																				Руб.	К.
Въ губернскомъ городѣ Новгородѣ	1	—	44	—	32	—	—	18	16	5	500	17	—	—	6	14	4	4	26	—	7	13	—	2	12	10	20	1	—	—
Въ уѣздныхъ городахъ.																														
Старой Руссѣ	1	—	23	—	19	—	—	8	8	3	350	9	2	—	4	14	—	—	14	—	8	35	10	6	6	10	15	3	8200	—
Демянскѣ	—	—	2	—	2	—	—	7	10	4	45	—	4	40	—	5	6	4	14	—	5	12	12	—	4	8	4	2	500	—
Крестцахъ	—	—	—	—	Н	—	—	—	—	—	Б	—	—	—	—	Т	—	—	—	—	—	Б.	—	—	—	—	—	—	—	
Валдаѣ	—	—	3	25	3	—	5	5	8	5	90	—	—	—	—	8	1	10	8	—	2	15	10	—	20	3	2	—	664	11
Боровичахъ	1	—	16	88	12	—	4	47	46	13	180	14	3	8	8	29	4	—	5	—	12	42	2	2	12	74	8	1	6741	12
Тихвинѣ	1	—	9	—	7	—	—	6	6	4	65	5	—	—	—	5	8	2	1	—	15	2	—	8	2	2	2	1	3077	50
Устюжнѣ	1	—	8	—	8	—	—	21	23	6	89	10	—	—	6	12	—	—	20	—	7	18	8	1	15	8	2	2	2238	21
Череповцѣ	1	—	19	—	10	5	—	37	31	11	200	30	—	—	8	25	—	—	40	—	18	15	8	—	30	25	10	8	5792	64
Кирилловѣ	1	—	5	—	4	—	—	14	18	3	60	—	—	—	2	8	1	2	25	—	4	8	7	—	25	7	3	1	1330	06
Вълозерскѣ	—	—	7	—	5	—	—	14	14	9	86	—	1	33	4	13	—	5	20	—	6	24	4	—	50	15	20	—	2156	04
Въ посадахъ.																														
Маловишерскомъ	—	—	—	—	Н	—	—	—	—	—	Б	—	—	—	—	—	—	—	—	—	—	—	—	—	—	—	—	—	—	—
Опеченскомъ	—	—	—	—	—	—	—	—	—	—	—	—	—	—	—	—	—	—	—	—	—	—	—	—	—	—	—	—	—	—
Крохинскомъ	—	—	1	—	1	—	—	1	1	4	33	—	3	—	—	3	—	—	12	2	—	11	6	—	5	2	2	4	108	—
Итого	7	—	137	113	103	5	9	178	176	67	1698	85	13	81	38	136	24	27	185	2	84	195	67	19	181	164	88	23	30807	68

Названія городовъ и посадовъ.	Число пожар. дружинъ.	Число добровольцевъ.			Количество лошадей.			Е О Л И			Ч И С Т В О П О Ж А Р Н Ы Х Ъ И Н С Т Р У М Е Н Т О В Ъ .																	Дѣйствительно израсходовано обществомъ въ 1907 г.	
		Начальниковъ дружины.	Начальниковъ отрядовъ.	Членовъ добровольцевъ.	Принадлежащихъ обществу.	Содержащихся по найму.	Поставляемыхъ по наряду.	Ходовъ.			Къ нимъ рукавовъ (въ сажняхъ).	Насосовъ.	Къ нимъ рукавовъ (въ сажняхъ).	Фонарей сигнальныхъ.	Факеловъ.	Боцекъ.	Чановъ.	Ушатовъ.	Ведеръ.	Лѣстницъ.	Багровъ.	Ухватовъ.	Вилъ.	Лопатъ.	Топоровъ.	Ломовъ.	Щитовъ болшихъ.	Руб.	К.
								Лѣтнихъ.	Зимнихъ.	Трубовъ.																			
Г. Новгородъ	1	4	2	61	5	—	—	7	5	3	237	3	8	—	2	5	—	—	5	7	17	1	3	8	6	7	—	3861	62
Г. Старая Русса	1	1	3	87	—	—	—	6	6	6	350	1	—	6	6	6	4	2	10	8	20	4	5	10	20	20	10	700	—
Г. Демянскъ	1	1	4	92	—	—	—	14	7	4	140	4	—	4	3	5	4	5	22	6	20	6	2	8	40	15	3	174	—
Г. Крестцы	1	1	5	42	—	—	—	2	4	2	7	2	—	4	5	2	—	—	20	4	6	—	—	—	21	4	2	—	—
Пос. Малая Вишера	1	2	4	119	—	—	—	19	—	14	129 ^{1/3}	14	—	4	4	28	1	—	65	7	8	4	—	16	11	16	2	165	69
Г. Валдай	1	1	4	104	1	—	6	2	1	3	60	—	—	—	4	17	2	—	55	7	49	4	—	60	18	10	—	152	—
Г. Боровичи	2	2	13	227	6	—	—	20	17	8	222	3	11	4	9	8	2	—	5	9	22	2	2	8	115	2	1	9137	77
Пос. Опеченскій	1	1	4	40	—	—	—	9	7	5	50	1	90	—	—	5	2	2	80	6	16	2	—	20	8	2	1	40	—
Г. Тихвинъ	1	1	3	93	1	—	2	6	7	2	45	2	178	10	4	4	—	—	5	6	23	—	—	15	26	4	—	934	68
Г. Устюжна	1	1	3	50	—	—	—	12	10	6	70	—	—	6	3	6	—	—	15	4	4	—	—	—	30	1	—	—	—
Г. Череповецъ	1	—	1	—	11	5	—	37	31	11	200	—	—	8	—	25	—	—	40	18	15	8	—	30	25	10	4	—	—
Г. Кирилловъ	1	1	4	78	—	—	—	2	3	3	66 ^{2/3}	—	—	—	—	—	—	—	—	2	17	—	12	12	4	2	—	548	52
Г. Бѣлозерскъ	1	1	1	26	—	—	—	4	4	5	182 ^{1/2}	2	—	1	4	—	—	—	19	3	10	2	—	—	12	10	9	1323	68
Пос. Крохино	—	—	—	—	—	—	—	—	—	—	—	—	—	—	—	—	—	—	—	—	—	—	—	—	—	—	—	—	—
Всего по губерніи	14	17	51	1019	24	5	8	140	102	72	1709 ^{1/3}	32	287	47	44	111	15	9	341	87	227	33	24	187	336	103	32	17037	96

Название болѣзней.	Устюжскій.						Череповецкій.						Кирилловскій.						Бѣлозерскій.						По губерніи					
	Оставалось.	Прибыло.	Выздоровѣло.	Умерло.	Исх. неизвѣст.	Осталось.	Оставалось.	Прибыло.	Выздоровѣло.	Умерло.	Исх. неизвѣст.	Осталось.	Оставалось.	Прибыло.	Выздоровѣло.	Умерло.	Исх. неизвѣст.	Осталось.	Оставалось.	Прибыло.	Выздоровѣло.	Умерло.	Исх. неизвѣст.	Осталось.	Оставалось.	Прибыло.	Выздоровѣло.	Умерло.	Исх. неизвѣст.	Осталось.
Тифъ брюшной	31	472	421	28	22	32	12	331	296	33	1	13	3	150	110	10	19	14	22	337	330	21	4	4	219	3092	2821	196	189	105
» неопредѣл.	—	—	—	—	—	—	—	32	32	—	—	—	3	22	17	—	8	—	2	33	24	3	1	7	6	139	125	3	10	7
» сыпной	2	35	32	3	1	1	2	103	92	12	1	—	7	108	93	4	16	2	30	197	199	11	—	17	41	632	575	43	19	36
» возвратный	—	—	—	—	—	—	—	—	—	—	—	—	—	—	—	—	—	—	—	—	—	—	—	—	—	16	15	—	—	1
Крупи	—	—	—	—	—	—	—	—	—	—	—	—	—	—	—	—	—	—	—	—	—	—	—	—	—	11	4	6	1	—
Дифтеритъ	—	9	7	2	—	—	—	20	15	5	—	—	2	8	6	2	2	—	—	2	2	—	—	—	8	375	287	88	7	1
Скарлатина	6	69	60	5	10	—	8	218	175	47	—	4	—	219	159	27	12	21	—	4	4	—	—	—	20	3516	2535	604	60	337
Оспа натуральная	—	2	2	—	—	—	6	18	24	—	—	—	—	4	1	—	—	3	—	—	—	—	—	—	8	64	63	5	1	3
» вѣтряная	—	—	—	—	—	—	—	29	29	—	—	—	—	2	1	—	—	1	—	25	25	—	—	—	1	150	146	—	2	3
Корь	—	8	8	—	—	—	—	28	27	1	—	—	—	1	—	—	1	—	—	157	149	8	—	—	49	1827	1606	67	183	20
Коклюшъ	—	2	1	1	—	—	4	122	116	9	—	1	3	203	86	—	118	2	5	52	21	1	28	7	145	755	596	19	275	10
Эпидем. заушница	—	—	—	—	—	—	—	6	6	—	—	—	—	61	60	—	1	—	—	—	—	—	—	—	—	266	224	—	41	1
Дизентерія	—	7	7	—	—	—	—	73	72	1	—	—	—	12	3	1	8	—	1	46	44	—	3	—	2	183	166	3	15	1
Сибирская язва	—	—	—	—	—	—	—	—	—	—	—	—	—	—	—	—	—	—	—	—	—	—	—	—	—	20	14	6	—	—
Итого	39	604	538	39	33	33	32	980	884	108	2	18	18	790	536	44	185	43	60	853	798	44	36	35	499	11046	9177	1040	803	525

Вѣдомость о насильственныхъ и случайныхъ смертяхъ въ Новгородской губерніи за 1907 годъ.

ЛИЦА, УМЕРШИЯ НАСИЛЬСТВЕННЫМЪ И СЛУЧАЙНЫМЪ ОБРАЗОМЪ.

Города и уѣзды.	Число случаевъ смертоубійствъ			Жертвы смертоубійства.			Самоубійцы.	Скоронастижно умершія						Жертвы случайной смерти.														Всего умерло отъ насилія и случайностей.																
	Дѣтоубійство.	Смертоубійство.	Итого.	Дѣтоубійство.	Смертоубійство.			Итого.	Отъ бо-лѣзней.	Отъ пьянства.		Отъ неизв. причинъ.	Итого.		Найденныя мертвыя тѣла.	Убито гро-момъ.	Задавлено и убито съ вы-сотъ.	Сгорѣло и убито на по-жарахъ.	Замерзло.	Утонуло.		Укушено до смерти звѣ-рями.	Умерло отъ другихъ слу-чайностей.		Умерло отъ угара.	Итого умерло.			М.	Ж.														
					М.	Ж.				М.	Ж.		М.	Ж.						М.	Ж.		М.	Ж.		М.	Ж.				М.	Ж.	М.	Ж.										
					М.	Ж.				М.	Ж.		М.	Ж.						М.	Ж.		М.	Ж.		М.	Ж.				М.	Ж.	М.	Ж.	М.	Ж.	М.	Ж.	М.	Ж.				
Губернскій г. Новгородъ	—	2	2	—	2	2	—	3	3	2	1	7	1	—	9	2	—	—	1	—	1	—	1	—	5	1	—	—	2	—	—	10	1	24	6									
Уѣздъ Новгородскій	—	21	21	—	17	4	17	4	7	1	35	2	24	2	16	4	75	8	5	2	—	—	3	—	2	1	6	—	22	2	—	—	3	—	—	36	3	140	18					
Уѣздный г. Старая Русса	—	—	—	—	—	—	—	1	2	5	1	3	—	—	8	1	1	—	—	—	—	—	—	—	—	—	—	—	—	—	—	—	1	—	11	3								
у. Старорусскій	—	42	42	—	42	—	42	—	2	1	57	7	10	—	1	—	68	7	5	2	—	—	7	2	1	—	10	1	7	6	—	—	4	—	2	—	31	9	148	19				
» г. Крестцы	—	—	—	—	—	—	—	—	—	—	1	—	—	—	1	—	2	—	—	—	—	—	—	—	—	—	—	—	—	—	—	—	—	—	—	2	—	2	—					
Маловиш. пос.	—	1	1	—	—	1	—	1	—	—	—	—	—	—	—	—	—	—	—	—	—	—	—	—	—	—	—	—	—	—	—	—	—	—	2	1	2	2						
у. Крестецкій	2	24	26	1	1	23	1	24	2	2	4	—	8	1	13	2	25	3	—	—	—	—	2	—	1	—	4	—	11	2	—	—	1	—	—	—	19	2	70	7				
» г. Демянскъ	—	—	—	—	—	—	—	—	1	—	—	—	2	—	—	—	2	—	—	—	—	—	—	—	—	—	—	—	—	—	—	—	—	—	—	—	3	—	3	—				
у. Демянскій	—	16	16	—	15	1	15	1	2	—	11	—	5	1	6	1	22	2	—	—	—	—	1	—	—	—	3	—	3	1	—	—	—	—	1	1	1	8	3	47	6			
» г. Валдай	—	—	—	—	—	—	—	—	—	—	—	—	1	1	—	—	1	1	—	—	—	—	—	—	—	—	—	—	—	—	—	—	—	—	—	—	1	—	3	1				
у. Валдайскій	2	18	20	1	1	18	—	19	1	2	1	6	1	11	—	5	2	22	3	3	1	—	—	2	—	1	—	3	1	8	5	—	—	—	—	3	—	1	—	18	6	64	12	
» Боровичи	—	—	—	—	—	—	—	—	1	1	1	—	1	—	4	—	6	—	2	—	—	—	—	—	—	—	—	—	—	—	—	—	—	—	—	—	—	2	—	11	1			
Опеченскій пос.	—	—	—	—	—	—	—	—	—	—	—	—	—	—	—	—	—	—	—	—	—	—	—	—	—	—	—	—	—	—	—	—	—	—	—	—	—	3	—	3	—			
у. Боровичскій	1	26	27	1	—	25	1	26	1	3	2	32	11	17	—	4	—	53	11	1	1	—	—	—	—	1	—	2	2	—	11	5	—	—	—	—	2	—	2	—	17	8	100	23

ЛИЦА, УМЕРШИЯ НАСИЛЬСТВЕННЫМЪ И СЛУЧАЙНЫМЪ ОБРАЗОМЪ.

Города и уѣзды.	Число случаевъ смертоубійствъ.			Жертвы самоубійствъ.			Самоубійцы.	Скропостижно умершія.						Жертвы случайной смерти.												Всего умерло отъ насилія и случайностей.															
	Дѣтоубійство.	Смертоубійство.	Итого.	Дѣтоубійство.	Смертоубійство.	Итого.		Отъ бо-лѣзней.			Отъ пьянства.			Итого.	Найденныя мертвыя тѣла.	Убито гро-мозъ.		Задавлено и упало съ вы-сотъ.		Сгорѣло и убито на по-жарахъ.		Замерзло.		Утонуло.				Укушено до смерти звѣ-рями.		Умерло отъ другихъ слу-чайностей.		Умерло отъ угара.		Итого умерло.							
								М.	Ж.	М.	Ж.	М.	Ж.			М.	Ж.	М.	Ж.	М.	Ж.	М.	Ж.	М.	Ж.			М.	Ж.	М.	Ж.	М.	Ж.	М.	Ж.	М.	Ж.	М.	Ж.	М.	Ж.
								М.	Ж.	М.	Ж.	М.	Ж.			М.	Ж.	М.	Ж.	М.	Ж.	М.	Ж.	М.	Ж.			М.	Ж.	М.	Ж.	М.	Ж.	М.	Ж.	М.	Ж.	М.	Ж.	М.	Ж.
Уѣздный г. Тихвинъ . . .	—	—	—	—	—	—	1	—	1	2	2	1	—	3	3	—	—	—	—	—	—	1	4	—	—	—	—	—	—	—	—	—	4	1	8	4					
у. Тихвинскій	1	12	13	1	10	2	11	2	3	1	21	9	4	—	5	3	30	12	5	1	—	—	3	—	—	1	8	—	14	3	—	—	9	8	—	2	34	14	83	30	
» г. Устюжна . . .	—	2	2	—	2	—	2	—	1	1	—	—	—	—	—	—	1	—	1	—	—	—	—	—	—	—	—	—	—	—	—	—	—	1	—	5	2				
у. Устюжнскій	—	14	14	—	14	—	4	—	5	—	17	5	4	—	5	2	26	7	—	—	1	—	4	—	1	—	3	—	6	4	—	—	1	1	2	1	18	6	63	13	
» г. Череповецъ	—	3	3	—	3	—	3	—	1	—	—	—	1	—	2	2	3	2	—	1	—	—	—	—	—	—	—	—	—	—	—	—	—	—	3	—	10	3			
у. Череповецкій	7	23	30	5	22	1	27	3	7	1	22	8	16	—	8	1	46	9	1	—	2	—	4	1	—	1	3	1	22	2	—	—	4	1	4	1	39	7	120	20	
» г. Кирилловъ . . .	—	1	1	—	1	—	1	—	1	2	—	—	1	—	—	—	3	—	1	—	—	—	—	—	—	—	—	—	—	—	—	—	—	—	2	—	7	1			
у. Кирилловскій	1	1	2	1	1	—	2	—	5	2	21	10	8	1	—	—	29	11	1	—	—	—	—	2	—	—	—	3	—	7	7	—	—	1	—	2	—	15	7	52	20
» г. Бѣлозерскъ . . .	—	2	2	—	2	—	2	—	—	—	—	—	—	—	—	—	4	1	—	—	—	—	—	—	—	—	—	—	—	—	—	—	—	—	—	—	1	—	7	1	
Брохинскій пос.	—	—	—	—	—	—	—	—	—	—	—	—	—	—	—	—	—	—	—	—	—	—	—	—	—	—	—	—	—	—	—	—	—	—	—	—	—	—	—	—	
у. Бѣлозерскій	3	10	13	1	10	—	11	2	2	—	13	5	9	—	1	—	23	5	4	1	1	—	—	—	1	—	—	1	—	8	3	—	—	7	1	1	—	18	5	58	13
Итого въ городахъ и посадахъ . . .	—	11	11	—	10	1	10	1	9	8	12	4	18	3	11	4	41	11	5	1	—	—	4	—	1	—	3	1	19	2	—	—	3	—	1	—	31	3	96	24	
Итого въ уѣздахъ . . .	17	207	224	11	6	197	10	208	16	40	9	239	58	116	5	64	15	419	78	25	8	4	—	28	5	6	5	46	3	119	40	—	—	35	12	15	5	253	70	945	181
Всего по губерніи	17	218	235	11	6	207	11	218	17	49	17	251	62	134	8	75	19	460	89	30	9	4	—	32	5	7	5	49	4	138	42	—	—	38	12	16	5	284	73	1041	205

ВѢДОМОСТЬ

о количествѣ промышленнаго скота, осмотрѣннаго ветеринарными врачами.

Названіе мѣста осмотра скота.	Количество осмотрѣннаго промышленнаго скота.					Всего.
	Лошадей.	Крупнаго рогатаго скота.	Телятъ.	Овецъ и козъ.	Свиней.	
Городъ Новгородъ	1534	13116	871	1809	41	17371
Станція Новгородъ, Моск.-Винд.-Рыб. жел. дор.	39	322	6894	—	511	7766
Городъ Старая Русса	1469	10991	157	1958	552	15127
» Тихвинъ	—	2921	683	—	—	3604
Станція Бологое, Инк. жел. дор. . .	—	148	91	4	—	243
» Чудово » » » . . .	—	—	59	—	—	59
Итого	3042	27498	8755	3771	1104	44170

ВѢДОМОСТЬ

съ распредѣленіемъ промышленнаго скота по пунктамъ и губерніямъ, изъ которыхъ онъ пригнанъ.

Названіе губерній, изъ которыхъ былъ пригнанъ скотъ на ветеринарно-санитарные пункты.	Количество пригнаннаго промышленнаго скота.					Всего.
	Лошадей.	Крупнаго рогатаго скота.	Телятъ.	Овецъ и козъ.	Свиней.	
<i>По Новгородскому пункту.</i>						
Новгородская	1242	7264	7749	244	552	17051
Псковская	331	6174	—	1565	—	8070
Петербургская	—	—	16	—	—	16
<i>По Старорусскому пункту.</i>						
Новгородская	1469	3800	151	489	497	6406
Псковская	—	7191	6	1469	55	8721
<i>По Тиввинскому пункту.</i>						
Новгородская	—	2848	683	—	—	3531
Тверская	—	59	—	—	—	59
Вологодская	—	14	—	—	—	14
<i>По Бологовскому пункту.</i>						
Новгородская	—	148	150	4	—	302
Итого	3042	27498	8755	3771	1104	44170

ВѢДОМОСТЬ

о количествѣ промышленнаго скота, отправленнаго въ разные города, посады и мѣстности черезъ пункты осмотра.

Названіе губерній, областей городовъ, въ которыя былъ отправленъ скотъ.	Количество отправленнаго промышленнаго скота.					Всего.
	Лошадей.	Крупнаго рогатаго скота.	Телятъ.	Овецъ и козъ.	Свиней.	
<i>По Новгородскому пункту.</i>						
Гор. Новгородъ	—	6756	647	291	41	7735
» С.-Петербургъ	80	5491	6894	1518	511	14494
» Ораніенбаумъ	—	14	—	157	—	14
» Царское Село	—	13	—	—	—	13
» Старая Руса	6	—	—	—	—	6
Посадъ Колпино	3	1094	224	—	—	1321
» Новая Ладога	1477	—	—	—	—	1477
Станція Чудово	7	70	—	—	—	77
<i>По Старорусскому пункту.</i>						
Гор. Старая Русса	621	2323	126	113	—	3183
» С.-Петербургъ	12	6787	29	1688	64	8580
» Новгородъ	—	1881	2	—	52	2092
Посадъ Новая Ладога	836	—	—	—	—	836
Станція Верещино	—	—	—	—	436	436
<i>По Тихвинскому пункту.</i>						
Гор. Тихвинъ	—	888	106	—	—	994
» С.-Петербургъ	—	2033	577	—	—	2610
<i>По Бологовскому пункту.</i>						
Село Бологое	—	148	88	4	—	240
Гор. С.-Петербургъ	—	—	62	—	—	62
Итого	3042	27498	8755	3771	1104	44170

ВѢДОМОСТЬ ОБЪ ОСМОТРѢННЫХЪ СЫРЫХЪ ЖИВОТНЫХЪ ПРОДУКТАХЪ

КОЛИЧЕСТВО ОСМОТРѢННЫХЪ ЖИВОТНЫХЪ ПРОДУКТОВЪ.

НАЗВАНІЕ МѢСТА ОСМОТРА.	С В Ѣ Ж А Г О М Я С А.				СОЛОННЫ.		С а л а.	К и ш е к ѣ.	Ш Т У К Ъ.			П У Д О В Ъ.			
	К р у п н а т о с к о т а.	Т е л я т ѣ.	О в е ц ы и к о з ы.	С в и н ы и п о р о с я т ы.	С о л о н н ы.	К о н с к и х ѣ.			К р у п н а т о п о р а т о с к о т а.	О в ч и н н ы х ѣ.	Ш е р с т и о в ч ь е й.	В о л о с а к о н- с к а т о.	Ш е т н ы.	Р о г о в ы и к о- п ы т ы.	К о с т ы.
Гор. Новгородъ	67381	3592	1404	12412	7325	—	8018	—	17767	2684	—	—	—		
» Старая Русса	53109	1242	567	7772	950	13277	1000	882	1490	420	140	—	600		
» Бѣлозерскъ	2042	199	164	27	323	—	—	—	—	—	—	—	—		
» Кирилловъ	4918	310	211	296	100	—	—	50	200	—	—	—	6000		
» Боровичи	29631	2391	370	2355	495	—	—	2470	43889	8900	—	10	—		
» Валдай	4157	234	381	1136	53	—	—	1588	7137	4296	—	—	—		
» Тихвинь	3250	400	110	2600	3000	—	25	100	3085	—	—	—	—		
Станція Болгое	2160	205	120	870	—	—	—	100	200	—	—	—	—		
» Чудово	—	—	—	—	—	—	—	100	320	—	—	—	—		
Итого	166648	8573	3327	27468	12246	13277	9043	5290	74088	16300	140	10	6600		

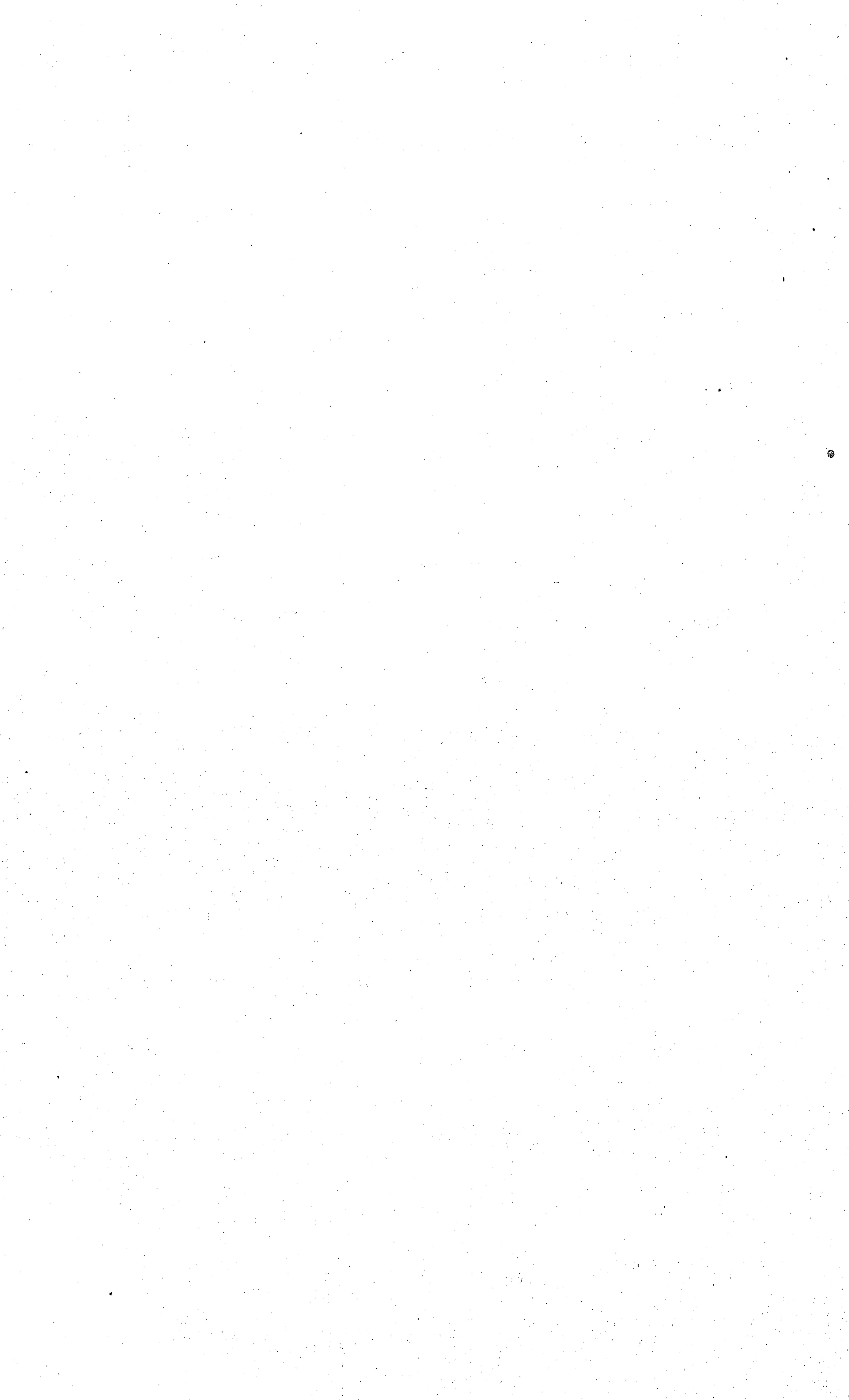

Алфавитный указатель

къ Памятной Книжкѣ Новгородской губерніи

за 1909 годъ.

Абакумовъ Вас. Григ. 153.
Абакумовъ Ив. Ив. 47.
Абашевъ Дм. Мих. 28.
Абисовъ Конст. Никл. 4, 9, 124.
Аболенскій Евг. Вас. 202.
Аболинь Як. Андр. 169.
Аболинь Як. Ив. 8.
Абрамова Надежда Серг. 43.
Абрамовъ Алдръ Абрам. 196.
Абрамовъ Вас. Абр. 89.
Абрамовъ Вас. Алдр. 28, 75.
Абрамовъ Вас. Ал-ѣев. 81.
Абрамовъ Вас. Вас. 143.
Абрамовъ Вас. Фед. 98.
Абрамовъ Дм. Абрам. 124.
Абрамовъ Ег. Абрам. 124.
Абрамовъ Ив. Абрам. 71.
Абрамовъ Серг. Никл. 142.
Абросимовъ Конст. Вас. 24.
Авенъ Ив. Антон. 3.
Аверинъ Вас. Пав. 59.
Аверинъ Никл. Пет. 37.
Аврова Анна Як. 205.
Авровъ Алдръ Як. 123.
Авровъ Степ. Пет. 82, 83.
Авроровъ Мих. Вас. 175.
Агаповъ Тим. 124.
Агапьевъ Пет. Пет. 11.
Агафоновъ Влад. Кронид. 142, 143,
144, 145, 147, 148.

Агафоновъ Дм. Конст. 186, 202.
Агѣевъ Алдръ Ал-ѣев. 73.
Агѣевъ Вас. Андр. 98.
Агнія мон. 31.
Адамовичъ Фед. Вл. 93.
Адамовъ Алдръ Викент. 35.
Адашевъ Георг. Поликарп. 19, 119.
Адомсонъ Авг. Ив. 3.
Адриана игум. 31.
Адриановъ Іоаннъ свящ. 164.
Адриановъ Конст. Поліевкт. 165.
Адриановъ Никл. Никанор. 165.
Адриановъ Пав. Егор. 182.
Азаревичъ Іосифъ. Пав. 222.
Азіатская Екат. Ал-ѣев. 46.
Азіатская Мар. Ал-ѣев. 46.
Айковъ Сем. Сем. 82.
Айнсонъ Гавсъ Пет. 8, 199.
Акимовъ Алдръ Абрам. 17.
Акимовъ Алдръ Сем. 6, 122, 123,
130.
Акимовъ Никл. Ег. 55.
Акиндиновъ С. А. 16.
Акининъ Ал-ѣй Андр. 207.
Акининъ Андр. Вас. 201.
Акодусъ Гавр. Абрам. 105.
Акодусъ Мих. Гиршев. 214.
Акоронко Алдръ Ив. 12, 159.
Аксаковъ Валент. Никл. 57.
Аксеновъ Ал. Мих. 76.

Аксеновъ Ал-ѣй Мих. 69, 70, 73,
75, 86.

Аксеновъ Анис. Акс. 71, 74.

Аксеновъ Дм. Давыд. 169.

Аксеновъ Никл. Никл. 38.

Акціонер. Об-во бывш. «Широгра-
нить» 223.

Акціонерно Общ. »Вас. Андр. Лап-
шинъ» 216.

Алаевъ Вас. Серг. 32.

Альбинскій Никл. Евг. 78.

Алвіанскій Мих. Степ. 205, 209,
211.

Алвіанскій Пав. Ив. 125, 139.

Александрійскій Алдръ Вас. 119.

Александрава Олимп. Григ. 47.

Александровичъ Антон. Гераним. 23.

Александровичъ Діомидъ Алдр. 27.

Александровскій Никл. Ив. 7, 199.

Александровъ Вас. Григ. 25.

Александровъ Вас. Серг. 35.

Александровъ Ефимъ Алдр. 60.

Александровъ Ив. Ив. 24, 25, 175.

Александровъ Кон. Ник. 95.

Александровъ Мих. Мих. 23, 64.

Александровъ Пав. Алдр. 72.

Александровъ Пет. Алдр. 124.

Александровъ Пет. Григ. 27.

Александровъ Серг. Никл. 14.

Александровъ Селив. Флегонтов. 21.

Александровъ Филар. Алдр. 203.

Александровъ Як. Алдр. 124.

Александровъ-Дольникъ Алдръ Кон-
стан. 11.

Алексадроневскій Арс. Конст. 195.

Алексѣва Евламп. Ив. 129.

Алексѣвская Алевтина Пав. 102.

Алексѣвская Ольга Леонт. 64.

Алексѣвскій Андр. Ив. 95.

Алексѣевъ Вас. Ал-ѣев. 81.

Алексѣевъ Дм. 74.

Алексѣевъ Ив. Алдр. 106, 107.

Алексѣевъ Ив. Ал-ѣев. 106, 108,
205.

Алексѣевъ Ив. Никл. 220.

Алексѣевъ Игнатій Ал-ѣев. 65.

Алексѣевъ Ипать Ал-ѣев. 41.

Алексѣевъ Никл. Ал-ѣев. 207.

Алексѣевъ Никл. Егор. 12, 35, 58,
62, 214.

Алексѣевъ Пав. Фед. 69.

Алексѣевъ Пав. Як. 161, 162.

Алексѣевъ Сид. Ал-ѣев. 127.

Алексѣевъ Фед. Ал-ѣев. 74.

Алексѣевъ Фед. Мих. 29, 57.

Алекторская В. И. 45.

Алектровъ Вас. Алдр. 181.

Алкенисъ Карпъ Андр. 100.

Аленичъ Мих. Евг. 28.

Алкіо Вэйнэ Ив. 25.

Алмазова Елиз. Вас. 164.

Алмазовъ Алдръ Вас. 54.

Алмазовъ Ал-ѣй Вас. 135.

Алмазовъ Мих. Ерм. 103.

Алушинъ Терент. Пет. 196.

Альвинскій Евг. Пет. 153.

Альтасаръ Ант. Карл. 51.

Амеличевъ Ив. Ив. 84.

Амосова Мар. Андр. 114.

Амосовъ Ал-ѣй Глѣб. 171.

Амосовъ Ив. Андр. 175.

Амфитеатровъ Вал. Григ. 44.

Ананьина Елена Никл. 204.

Анастасій іером. 30.

Анатолій игум. 30, 55.

Анатолій іером. 30.

Авашкинъ Мих. Евд. 178.

Ангелина игум. 31.

Андре-Димо Евг. Викт. 21.

Андреевская Ел. Ефим. 45.

Андреевскій Дм. Антон. 17.

Андреевъ Алдръ 135.

Андреевъ Алдръ Дм. 158.

Андреевъ Алдръ Ив. 58.

Андреевъ Алдръ Матв. 142, 220.

Андреевъ Ал-ѣй Алдр. 81.

Андреевъ Ал-ѣй Григ. 169.

Андреевъ Ал-ѣй Ил. 49, 57, 60, 62.

Андреевъ Ал-ѣй Никл. 38.

Андреевъ Дм. Андр. 106.

Андреевъ Дм. Порф. 48, 30, 31.

Андреевъ Ефимъ Алдр. 156.

- Андреевъ Ив. 56.
 Андреевъ Ив. Гавр. 24.
 Андреевъ Ив. Як. 59.
 Андреевъ Іуліанъ Никл. 3.
 Андреевъ Леовидъ Вас. 166.
 Андреевъ Никл. 94.
 Андреевъ Никл. Алдр. 3.
 Андреевъ Никл. Конст. 25.
 Андреевъ Никл. Никл. 57.
 Андреевъ Пет. Андр. 71, 75.
 Андреевъ Серг. Конст. 25.
 Андреевъ Серг. Пав. 186.
 Андреевъ Тома Андр. 158.
 Андрианова Анна Никанор. 85.
 Андрианова Марія 151.
 Андриановъ Алдръ Андриан. 59.
 Андриановъ Андр. Пет. 168.
 Андриановъ Іоаннъ Дан. 164.
 Андриановъ Пет. Андриан. 59.
 Андриевскій Евг. Митроф. 44.
 Андриевскій Леон. Алдр. 32.
 Андриевскій Мих. Еф. 23.
 Андроникъ епископъ 30, 31, 60,
 117.
 Андронниковъ Никл. Денис. 36.
 Андрсонъ Осипъ Пав. 107.
 Анисимовъ Алдръ Ив. 45.
 Анисимовъ Андр. Никиф. 135.
 Анисимовъ Вален. Ив. 25.
 Анисимовъ Вас. Анис. 143.
 Анисимовъ Гавр. Анис. 200.
 Анисимовъ Ег. Вас. 38.
 Анисимовъ Ив. Никиф. 45.
 Анисимовъ Мих. Никиф. 44.
 Анисимовъ Никл. Никиф. 102.
 Анисифоровъ Ив. Анисиф. 170,
 Анихнова Вѣра Ив. 176.
 Анихнова Евгенія Ив. 176.
 Аничковъ Дм. Ив. 6, 121.
 Аничковъ Ив. Вас. 6, 8, 55, 121.
 Аничковъ Ив. Ив. 6, 121, 127, 130.
 Аничковъ Мод. Плат. 121.
 Анкушевъ Андр. Фед. 144.
 Аносова Я. Я. 224.
 Аносовъ Вас. Мих. 122, 125, 130,
 136.
 Антиповъ Вас. Ант. 178, 181.
 Антиповъ Илья Влад. 23.
 Антиповъ Конст. Никл. 27.
 Антокольскій Бор. Кузъм. 56.
 Антоіевскій Вас. Серг. 153.
 Антоновская Ольга Вас. 134.
 Антоновскій Алдръ Еф. 74.
 Антоновскій Пав. Андр. 152.
 Антоновъ Ал-ѣй Ант. 85.
 Антоновъ Демент. Як. 94.
 Антоновъ Ив. Ил. 125.
 Антоновъ Конст. Пав. 29.
 Антоновъ Мих. Ант. 89.
 Антоновъ Никл. Пет. 77, 85.
 Антоновъ Феофанъ Ант. 196.
 Антушевичъ Викторія Іосиф. 8, 63.
 Анучкинъ Никл. Ив. 66.
 Анхимовъ Мих. Як. 211.
 Аполлинарія игум. 31.
 Апрѣлева Мар. Леонид. 143,
 Арбузовъ Никл. Влад. 87, 88.
 Арбузовъ Фед. Ал-ѣев. 68., 218.
 Аргировскій Алдръ Пав. 181.
 Аргиривскій Пав. Никл. 196.
 Арефьевъ Алдръ Ив. 73.
 Арефьевъ Ив. Ив. 73.
 Аристарховъ Никиф. Поликарп. 25.
 Аркановъ Вас. Ив. 112.
 Армфельдъ Алдр. Влад. 55.
 Аронштейнъ Бернадъ Леонт. 166.
 Арсеньевъ Ив. Арс. 45.
 Арсеньевъ Пав. Арсен. 19.
 Арскій Мих. Никл. 27.
 Артамоновъ Леон. Конст. 31.
 Артамоновъ Пав. Пет. 25.
 Артемьевъ Ал-ѣй Ив. 19.
 Артемьевъ Ив. Ант. 34, 36.
 Артемьевъ Пет. Вас. 112.
 Артюшкинъ Як. Андр. 72.
 Архипова Лид. Андр. 86.
 Архиповъ Алдръ Серг. 26.
 Архиповъ Вас. В. 75.
 Ариповъ Пет. Ив. 97.
 Архиповъ Тим. Ив. 79.
 Архангельскій Алдръ 179.
 Архангельскій Вас. Вас. 155.

Архангельскій Вас. Ив. 210.
 Архангельскій Вас. Пав. 11.
 Архангельскій Мих. Иллариѣв. 21.
 Арцыбашевъ Алдръ Вас. 67, 69.
 Астахинъ Григ. Як. 74.
 Астренинъ Ал-ѣй Мих. 165.
 Астренинъ Арк. Мих. 136.
 Астрейнъ Пав. Мих. 165.
 Атраментовъ Ив. Никл. 158.
 Афанасьева Елиз. Афан. 48, 49.
 Афанасьева Ольга Афан. 48.
 Афанасьевъ Алдръ Ал-ѣев. 8, 41.
 Афанасьевъ Алдръ Ив. 168, 169,
 170, 171, 172, 173, 175, 176,
 177 и 181.
 Афанасьевъ Ал-ѣй Діон. 7.
 Афанасьевъ Алдръ Алдр. 126.
 Афанасьевъ Евг. Никл. 7, 157.
 Афанасьевъ Ив. Ал-ѣев. 110, 118.
 Афанасьевъ Мих. Григ. 51.
 Афанасьевъ Никл. 56.
 Афанасьевъ Ник. Вассар. 166.
 Афанасьевъ Никл. Мих. 199.
 Афанасьевъ Пет. Афан. 59, 66.
 Афанасьевъ Пет. Вас. 11, 40.
 Афанасьевъ Серг. Ив. 24.
 Афанасьевъ Серг. Афан. 58.
 Афетовъ Алдр. Леон. 175.
 Афетовъ Леон. Вас. 175.

 Бабаевъ Конст. Мих. 67.
 Бабицынъ Пет. Никл. 15.
 Бавтръ Янъ-Таичевъ Стан. 24.
 Багаевъ Ал-ѣй Алдр. 29.
 Багговуть Ив. Карл. 27.
 Багратіонъ-Мухранскій кн. Діодоръ
 Никл. 6, 33, 34.
 Багрянскій Авен. Мих. 142, 144.
 Багрянскій Никл. Іоан. 84.
 Багъ Оскаръ Алдр. 220.
 Базановъ Георг. Дм. 36.
 Базыринъ Влад. Никл. 154.
 Базыринъ Серг. Никл. 154.
 Байрашевскій Омеръ Алдр. 24.
 Баклашъ Пет. Ив. 116.
 Бакманъ Алдра Самуил. 44.

Бакулина Мар. Никит. 45.
 Бакулинъ Никл. Никит. 43.
 Бакуловъ Никл. Леонтѣев. 187.
 Бакуловъ Никл. Никл. 185.
 Бакъ Юліанъ Бор. 227.
 Балагуровъ Вас. Дм. 167.
 Балагуровъ Пав. Григ. 74.
 Балдинъ Алдръ Матв. 197.
 Балдинъ Ив. Пет. 199, 201.
 Балдинъ Ив. Ст. 199, 201.
 Балдычевъ Ив. Плат. 171.
 Баличевъ Пет. Ст. 137.
 Балкашинъ Влад. Мих. 87.
 Балковъ Мих. Ив. 96.
 Балкъ Никл. Ал-ѣев. 121, 128, 137.
 Балтозеровъ Андр. Афан. 196, 211.
 Балтозеровъ Андр. Афин. 196.
 Балыковъ Пав. Вас. 163.
 Банщиковъ Алдръ Конст. 21.
 Барабановъ Кир. 179.
 Барабановъ Пав. Степ. 71.
 Бараковъ Фед. Алдр. 119.
 Баранецкій Ант. Карл. 28.
 Барановъ Алдръ Алдр. 141.
 Барановъ Ал-ѣй Пет. 57.
 Барановъ Анатол. Вас. 140.
 Барановъ Ив. Матв. 124.
 Барановъ Ив. Як. 48.
 Барановъ Фед. Дм. 142, 143.
 Барановъ Фед. Пет. 158.
 Баранцевичъ Алдръ Ив. 39.
 Бардаковъ Ал-ѣй Никит. 138.
 Бардтъ Алдра Ив. 77.
 Бардашевичъ Дм. Ал-ѣев. 33.
 Баримовъ Ант. Климен. 19.
 Бариновъ Мих. Фед. 81.
 Баркановъ Ив. Гавр. 9, 89.
 Баркановъ Никл. Арс. 35.
 Барсова Евг. Влад. 92.
 Барсовъ Іоаннъ Пет. 204, 209.
 Барсовъ Мих. Іоан. 94.
 Бартошевичъ Ив. Игнат. 9.
 Бархаткинъ Мих. Ив. 35, 47, 56,
 58, 62.
 Барцевъ Серг. Никл. 26.
 Басенковъ Фед. Серг. 200.

Баскаковъ Матв. Лазар. 156.
 Бастинъ Ал-ѣй Ермол. 205, 211.
 Батрукъ Алдръ Ив 25.
 Батуро Казим. Игн. 52.
 Батуро Казим. Иосиф. 43, 44.
 Батюшковъ Фед. Дм. 156, 160.
 Бахаровъ Серг. Мих. 39.
 Бахтинъ Никл. Вас. 1.
 Башаринова Ольга Фамин. 56.
 Башилова Екат. Пав. 60, 61, 62.
 Башиловъ Пет. Пет. 1, 4, 31, 55,
 58, 61.
 Баширинъ Пет. Дм. 165.
 Башкинъ Вас. Ал-ѣев. 25.
 Вебякинъ Пет. Серг. 40.
 Бегильдѣевъ Никл. Пет. 29.
 Бедритъ Карлъ Марцевичъ 3.
 Бейлинъ Влад. Соломон. 212.
 Бекерманъ Конст. Тих. 157.
 Беклемишевскій Серг. Никл. 24.
 Бекъ Никл. Пет. 28.
 Беллавинъ Мих. Фед. 3.
 Бельтенева Никл. Пав. 157.
 Бельтеръ Анна Никл. 136.
 Бельтеръ Вас. Андр. 12, 125, 130,
 136, 137.
 Бениваленскій Ив. Ефим. 14.
 Бенингъ Никл. Алдр. 15, 62.
 Бенингъ Плат. Алдр. 14, 15.
 Беннигсенъ Эмман. Пав. графъ 6,
 67, 69, 70.
 Бераметовъ Алдръ Алдр. 26.
 Бергманъ Артуръ Эмил. 129.
 Бергъ Викт. Эмильев. 12.
 Бергъ Кириллъ Евг. 27.
 Березинъ Мих. Ал-ѣев. 34.
 Березинъ Никл. Мих. 209.
 Берендсъ Конст. Юльев. 29.
 Беренсъ Никл. Никл. 12, 72.
 Береславскій Вас. Вас. 24.
 Берестенниковъ Арист. Серг. 68, 69,
 72.
 Берзинъ Гуго Пет. 3.
 Беридзе Калистратъ Георг. 23.
 Беркевичъ Лазаръ Монк. 64.
 Берковъ Фед. Григ. 169, 175, 182.

Бернгофъ Игорь Фед. 9, 57.
 Берндтъ Алдръ Алдр. 24.
 Вернеръ-фонъ Игнат. Игнат. 17.
 Бернадскій Мих. Пав. 99, 101.
 Берсенева Сем. Григ. 169.
 Бертельсъ Эдгаръ Роберт. 67, 77.
 Бертельсъ Эдуардъ Роберт. 86.
 Берцевъ Мих. Ив. 20.
 Бетановъ Алдръ Данил. 26.
 Библикинъ Алдръ Никл. 59.
 Вилибинъ Митроф. Андр. 144, 154.
 Билинскій Витольдъ Венедик. 2, 57.
 Вирибаумъ Ив. Ив. 120, 139.
 Вирилевъ Бор. Андр. 9.
 Вириловъ Бор. Андр. 111.
 Виринъ Фед. Вас. 144.
 Виркенгофъ Левъ Алдр. 70, 86.
 Вирюковъ Ег. Григ. 170.
 Віонъ Евг. Фридрих. 24.
 Благоевъ Ив. Вас. 56.
 Благоевщевскій Ал-ѣй Пет. 36.
 Благоевщевскій Конст. Ал-ѣев. 17,
 143, 153.
 Благоевщевскій Пав. Викт. 12.
 Блинова Алдра Ив. 101.
 Блиновъ Ал-ѣй Мих. 58.
 Блиновъ Ил. Тим. 19.
 Блиновъ Ник. Мих. 8, 45, 58.
 Блофельдъ Леон. Карл. 23.
 Влѣдновъ Влад. Никл. 12.
 Блюмбергъ Алдръ Влад. 105, 107.
 Бобриковъ Никл. Никл. 101.
 Бобровскій Илья Мих. 162.
 Бобровъ Алдръ Иосаф. 129, 135.
 Бобровъ Арс. Иосаф. 135.
 Бобровъ Никл. Матв. 123.
 Бобровъ Пет. Ив. 137.
 Бабровъ Пет. Иосаф. 54.
 Богачевъ Вас. Никл. 74, 84.
 Богачевъ Тома Ефим. 89.
 «Богемія» 215.
 Богданова Анна Ив. 133.
 Богданова Мар. Ив. 45.
 Богданова Ольга Алдр. 131.
 Богданова Раиса. Тим. 63.
 Богдановичъ Алдръ Никл. 184.

- Богдановичъ Валер. Ксавр. 27.
 Богдановичъ Влад. Викент. 26.
 Богдановскій Нил. Ив. 48, 231.
 Богдановъ Алдръ Ив. 11.
 Богдановъ Алдръ Марк. 2.
 Богдановъ Ал-ѣй Пет. 58.
 Богдановъ Вас. Ив. 14, 75.
 Богдановъ Евг. Ив. 65.
 Богдановъ Ив. Вас. 141, 142.
 Богдановъ Ив. Никл. 205.
 Богдановъ Іосифъ Пет. 146.
 Богдановъ Ксен. Мих. 176.
 Богдановъ Никан. Анемп. 4, 25.
 Богдановъ Никл. Алдр. 183.
 Богдановъ Никл. Ив. 17.
 Богдановъ Никл. Матв. 122.
 Богдановъ Никл. Як. 183, 184, 188,
 192.
 Богдановъ Пет. Ив. 150.
 Богдановъ Пет. Кузьм. 157.
 Богдановъ Сем. Сем. 40.
 Богдановъ Тимоф. Богдан. 100.
 Богдановъ Фед. Як. 11.
 Боголовскій Мих. Никл. 78.
 Боголюбова Клав. Андр. 136.
 Боголюбова Сераф. Кирил. 163.
 Боголюбовъ Ал-ѣй Вас. 145.
 Боголюбовъ Дм. Пав. 137.
 Боголюбовъ Іоаннъ Фед. 135.
 Боголюбовъ Макарь Матв. 195.
 Боголюбовъ Пав. Дм. 10, 45, 57.
 Боголюбовъ Як. Мих. 134.
 Боголюбскій Алдръ Никл. 10, 158,
 166.
 Богомазовъ Пет. Степ. 228.
 Богомолецъ Пет. Пет. 125.
 Богомоловъ А. А. 191.
 Богомоловъ Конст. Никл. 157, 158.
 Богомольцевъ Пет. Пет. 126.
 Богородская Ольга Пав. 78.
 Богородскій Пет. Іоан. 94.
 Богославская Алдра Дм. 204.
 Богословскій Вас. Ефим. 153.
 Богословскій Кирил. Дм. 209.
 Богословскій Мих. 104.
 Богословскій Мих. Витал. 83.
 Богословскій Мих. Дм. 204, 205.
 Богословскій Никл. Никл. 148, 149.
 Богоявленскій Пет. Алдр. 180.
 Богоявленскій Ал-ѣй Іосиф. 180.
 Богоявленскій Афиног. Дм. 210.
 Богоявленскій Вас. Алдр. 10.
 Богоявленскій Евг. Вас. 53.
 Богоявленскій Евг. Діонис. 104.
 Богоявленскій Мих. 210.
 Богоявленскій Никл. Алдр. 72.
 Богоявленскій Никл. Евг. 97, 99.
 Богоявленскій Пав. Евг. 32.
 Богоявленскій Пет. Никит. 116.
 Богуславская Анна Алдр. 88.
 Богуславскій Никл. Ричард. 87, 88,
 90.
 Богуславъ Алдръ Вас. 23.
 Бодалевъ Никл. Егор. 100.
 Боде Алдръ Алдр. 27.
 Бодиско Влад. Конст. 60.
 Божеряновъ Алдръ Вас. 23.
 Божеряновъ Влад. Пав. 121.
 Божуковъ Вас. Алдр. 38.
 Бойе Викт. Викт. 115.
 Бойковъ Іаковъ 153.
 Бойцевъ Алдръ Дм. 134.
 Бойцевъ Вас. Степ. 147.
 Бойцовъ Дм. Пав. 54.
 Байцовъ Ив. Пет. 80.
 Болмакъ Авг. Ив. 3.
 Болонинъ Фед. Фед. 43, 45.
 Болотовъ Алдръ Влад. 33.
 Болсутинъ Ив. Григ. 58.
 Большаковъ Ив. Пет. 115.
 Бондольфи-Милицарская Ол. Ал. 7.
 Боргманъ 28.
 Борданковъ Вас. Алдр. 170.
 Бординъ Никл. Вас. 28.
 Борисевичъ Алдръ Фауст. 157, 161,
 162, 166.
 Борисевичъ Марія Алдр. 166.
 Борисовъ Алдръ 136.
 Борисовъ Алдръ Ксенаф. 204, 205,
 211.
 Борисовъ Ал-ѣй Дм. 94.
 Борисовъ Ал-ѣй Конст. 54.

Борисовъ Вас. Григ. 201.
 Борисовъ Вас. Конст. 94.
 Борисовъ Ив. Як. 145.
 Борисовъ Иннок. 196.
 Борисовъ Ксеноф. Алдр. 195.
 Борисовъ Леон. Пав. 104.
 Борисовъ Мих. Конст. 52.
 Борисовъ Пет. Степ. 77, 79, 80 85.
 Борисоглѣбскій Пет. Ив. 38.
 Борковскій А. Н. 224.
 Боровковъ Ив. Ал-ѣев. 25.
 Боровскій Никл. Казим. 28.
 Бородулинъ Ал-ѣй Ив. 146, 151.
 Бороздичъ Иерон. Игнат. насл. 230.
 Борцовъ Ив. Тер. 11, 215.
 Борцовъ Серг. Терент. 40.
 Борщовъ Алдръ Алдр. 159.
 Борщовъ Ив. Алдр. 145.
 Босяцкій Богуславъ Ант. 17.
 Ботинъ Ив. Ил. 69, 84.
 Ботясовъ Григ. Степ. 41.
 Бочаровъ Григ. Алдр. 98.
 Бочаровъ Ив. Пет. 90.
 Бочаровъ Никл. Сем. 28.
 Бочкарева Алдра Вас. 92.
 Бочкаревъ Алдръ Ив. 89.
 Бочкаревъ Вас. Ант. 89.
 Бочковъ Конст. Як. 127.
 Бочковъ Фед. Фед. 127.
 Брагинъ Фед. Пет. 143.
 Бранденбургъ Ант. Влад. 23.
 Бранденбургъ Юганъ-Карлъ-Эрнестъ
 39.
 Братановскій Никл. 153.
 Братковъ Никл. Ив. 29.
 Братолюбовъ Алдръ 180.
 Братолюбовъ Алдръ Мих. 84.
 Братолюбовъ Мих. 180.
 Братолюбовъ Христоф. 94.
 Братусъ Мих. Пет. 70.
 Брауэръ Альб. Гергард. 204.
 Брешко-Брешковскій Алдръ Алдр.
 179.
 Бриллиантовъ Ал-ѣй Никл. 27, 63.
 Бриллиантовъ Вас. Ив. 136.
 Брожинскій Ив. Ант. 2, 3.

Бровцынъ Ал-ѣй Пет. 142.
 Бровцынъ Влад. Пет. наслѣдн. 226.
 Бровцынъ Дм. Пет. 142.
 Брондина Лид. Альберт. 77, 79, 85.
 Бранштейнъ Израль Абрам. 227.
 Бранюшець-Рецкій Алдръ Марк. 37,
 38, 39.
 Бруннеръ Фед. Никл. 39.
 Брусовъ Ник. Як. 7.
 Брусовъ Серг. Як. 8.
 Бруттанъ Карлъ Ив. 3.
 Брыныхъ Левъ Ант. 23.
 Бряновъ Вас. Никл. 88, 90, 91.
 Брянцевъ Вас. Парм. 153.
 Бубляевъ Ив. Никл. 126.
 Бубновъ Вас. Ив. 137.
 Бугаевъ Мих. Ефим. 3.
 Будницкій Сигизмунд. Иосиф. 3.
 Будревичъ Алдръ Роберт. 25.
 Букловскій Пав. Ив. 19.
 Буксеевъ Ив. Вас. 34.
 Букштейнъ Алдръ Алдр. 188.
 Булановъ Никл. Никл. 24.
 Булатовъ Ал-ѣй Ал-ѣев. 4, 6, 95,
 96.
 Бурдуковъ Мих. Алдр. 23.
 Бурлей Влад. Ив. 172, 181.
 Бурова Елена Фед. 77.
 Бурцевъ Алдръ 116.
 Бурцевъ Ив. Мих. 7, 110.
 Бутиковъ Арс. Мих. 189.
 Буткевичъ Мих. Никл. 6, 141, 146.
 Буткевичъ Францъ Франц. 98.
 Бутковскій Иг. Як. 56.
 Бутузова Евг. Серг. 151., 154.
 Бутузовъ Влад. Ив. 12.
 Бухваловъ Вас. Алдр. 13.
 Бухаринъ Мих. Никл. 109.
 Бухаринъ Пав. Никл. 95.
 Бухаринъ Серг. Пав. 108.
 Бушинскій Иосиф. Игн. 183, 184,
 211.
 Бушъ Ив. Мих. 13.
 Быкова Марія Алдр. 133.
 Быковъ Алдръ Пав. 135.
 Быковъ Никл. Нил. 21.

Быстрицкій Влад. Мих. 99.
 Быстрицкій Парфирій Мих. 101, 104.
 Быстрицкій Фед. Мих. 104.
 Быстровъ Алдръ Алдр. 101, 102,
 103.
 Быстровъ Ал-ѣй Пав. 23.
 Быстровъ Григ. Алдр. 53.
 Быстровъ Григ. Пет. 83.
 Быстровъ Фед. Фед. 25.
 Быстрѣвскій Григ. Дм. 22.
 Быстряковъ Алдръ Вас. 94.
 Бычковскій Викт. Адам. 24.
 Бычковъ Пет. Вас. 117, 115.
 Бѣдныхъ Кир. Никл. 199, 200.
 Бѣднягинъ Дм. Вас. 19.
 Бѣлавинъ Никл. Тим. 51, 54.
 Бѣлавинъ Пет. Тим. 54.
 Бѣлавинъ Фед. Сем. 26.
 Бѣлая Любовь Льв. 149.
 Бѣлецкая Ольга Ив. 8.
 Бѣлецкій Пав. Ив. 15.
 Бѣликова Пелаг. Ив. 114.
 Бѣлова Вѣра Фед. 133.
 Бѣловъ Алдръ Вас. 144.
 Бѣловъ Алдръ Фед. 15.
 Бѣловъ Антонъ Степ. 117.
 Бѣловъ Архипъ Фед. 147.
 Бѣловъ Дм. Пет. 182.
 Бѣловъ Мих. Пав. 37.
 Бѣловъ Мих. Пет. 19.
 Бѣлодубъ Сем. Кирил. 65.
 Бѣлозерова Мар. Степ. 140.
 Бѣлозеровъ Ив. Григ. 21.
 Бѣлозеровъ Никл. Ив. 125, 140.
 Бѣлозеровъ Пет. Ив. 140.
 Бѣлокуровъ Никл. Мих. 38.
 Бѣлоликовъ Алдръ Алдр. 165.
 Бѣлоликовъ Ал-ѣй Ив. 180.
 Бѣлоликовъ Іоаннъ Зах. 180.
 Бѣлоликовъ Пав. Зах. 180.
 Бѣлороссова Ольга Ал-ѣев. 132.
 Бѣлороссовъ Пет. Як. 165.
 Бѣлостоцкая Елиз. Никл. 224.
 Бѣлоусовъ Арк. Никл. 157, 159,
 162, 163.
 Бѣлоусовъ Пет. Ив. 159.

Бѣлый Як. Моис. 141, 144, 155.
 Бѣляева Елиз. Вас. 204.
 Бѣляева Хр. Як. 132.
 Бѣляевъ Алдръ Мих. 200, 204, 205,
 209, 211.
 Бѣляевъ Алдръ Як. 157.
 Бѣляевъ Ал-ѣй Пет. 199.
 Бѣляевъ Аоан. Арс. 161, 165.
 Бѣляевъ Вас. 196.
 Бѣляевъ Вас. Ив. 145.
 Бѣляевъ Вас. Пет. 136.
 Бѣляевъ Викт. 209.
 Бѣляевъ Влад. Евг. 54.
 Бѣляевъ Дм. Іаков, 54.
 Бѣляевъ Дм. Як. 52.
 Бѣляевъ Ив. Ив. 169, 175.
 Бѣляевъ Ив. Як. 224.
 Бѣляевъ Іоаннъ Пет. 210.
 Бѣляевъ Конст. Вас. 32, 40.
 Бѣляевъ Мих. Никл. 53.
 Бѣляевъ Никан. Як. 131, 135.
 Бѣляевъ Ник. Вас. 136.
 Бѣляевъ Никод. Пет. 54.
 Бѣляевъ Пав. Евг. 43, 53.
 Бѣляевъ Фед. 194.
 Бѣляевъ Фед. Евг. 195.
 Бѣляевъ Ф. П. 224.
 Бѣльскій Алдръ Алдр. 77.
 Бѣльскій Конст. Фед. 104.
 Бѣльскій Юліанъ Ант. 7, 142.
 Бялокозъ Стеф. Адол. 15, 147.
 Вагнеръ Евг. Фед. 15, 203, 204,
 211.
 Вагнеръ Надежда Никл. 139.
 Вагнеръ-Кауфманъ Надежда Никл.
 122.
 Вадковскій Влад. Вас. 120.
 Вайчушкинъ Алдръ Осип. 26.
 Валдайскій Серг. Аппол. 46, 47, 53.
 Валдосъ-Гарасова Цел. Степ. 149.
 Валенскій Исаакъ Леонт. 214.
 Валеріанъ игум. 30.
 Вальковъ Григ. Алдр. 184, 186, 187,
 189, 197.
 Вальская Ефр. Ив. 151.

Вальтеръ Викт. Фед. 65, 66.
 Вамелкинъ Дм. Евг. 23.
 Вамелкинъ Евг. Пав. 32.
 Вамелкинъ Леон. Евг. 23.
 Вамелкинъ Никл. Пав. 41.
 Ванюкова Анна Алдр. 79.
 Ванюковъ Ив. Ив. 68, 72, 76, 79,
 84, 85, 86.
 Ванюковъ Фед. Ив. 68.
 Варасовъ Никл. Мих. 99, 106, 107.
 Вариченко Ром. Алдр. 14.
 Варламовъ Степ. Варлам. 142.
 Варнкъ Вл. Август. 9.
 Варнкъ Конст. Август, 29, 64.
 Варронъ Георг. Фед. 23.
 Василевскій Иос. Анат. 68.
 Василевскій Рафаилъ Алдр. 12, 72.
 Василевскій Стан. Стан. 10, 71, 72.
 Васильева Анна Пет. 102.
 Васильева Мар. Вас. 80.
 Васильевскій Викт. Бор. 125.
 Васильевскій Никл. Бор. 147, 148,
 152, 154.
 Васильевъ Алдръ Андр. 143.
 Васильевъ Алдръ Вас. 41, 142.
 Васильевъ Алдръ Влад. 154.
 Васильевъ Алдръ Григ. 170.
 Васильевъ Алдръ Ив. 166.
 Васильевъ Ал-ѣй Вас. 111.
 Васильевъ Ал-ѣй Гр. 35.
 Васильевъ Вас. 103.
 Васильевъ Вас. Андр. 145.
 Васильевъ Вас. Вас. 119.
 Васильевъ Влад. Ив. 9, 144.
 Васильевъ Влад. Никл. 172.
 Васильевъ Влад. Сем. 56.
 Васильевъ Григ. Алдр. 26.
 Васильевъ Григ. Фом. 172.
 Васильевъ Гур. Вас. 106.
 Васильевъ Дм. Вас. 75.
 Васильевъ Ив. Вас. 74.
 Васильевъ Ив. Ив. 166.
 Васильевъ Ив. Карп. 21.
 Васильевъ Ив. Маис. 40.
 Васильевъ Ив. Пахом. 159.
 Васильевъ Мих. Вас. 124.

Васильевъ Мих. Никит. 3.
 Васильевъ Никл. Никл. 202.
 Васильевъ Никл. Спирид. 176.
 Васильевъ Никл. Порф. 5.
 Васильевъ Пав. Вас. 51, 139.
 Васильевъ Пав. Емельян. 214.
 Васильевъ Пав. Львов. 99.
 Васильевъ Пав. Мих. 122.
 Васильевъ Пав. Родіонов. 116.
 Васильевъ Пет. Вас. 106.
 Васильевъ Пет. Ив. 19, 119, 120.
 Васильевъ Пет. Никл. 28.
 Васильевъ Серг. Вас. 111.
 Васильевъ Серг. Фед. 36, 130.
 Васильевъ Тим. Вас. 36.
 Васильевъ Фед. Мих. 87.
 Васильевъ Як. Марк. 157.
 Васильковъ Матв. Вас. 18, 136.
 Васильковъ Никл. 210.
 Васильковъ Степ. Вас. 114.
 Васильчикова кн. Софія Никл. 22, 63.
 Васильчиковъ кн. Бор. Алдр. 33, 67,
 69, 76, 84, 219.
 Васинъ Ал-ѣй Вас. 185.
 Васмутъ Конст. Алдр. 19.
 Васюковъ Ив. Ал-ѣев. 77.
 Васюхичевъ Алдръ Ив. 200.
 Васюхичевъ Никл. Ив. 199.
 Ватуловъ Ив. Вас. 2.
 Ваучскій Алдръ Никл. 43, 45, 47,
 53, 55.
 Ваучскій Никл. Никл. 38.
 Вахтинъ Ив. Ив. 3.
 Ващенко Георг. Григ. 148.
 Вегнеръ Мих. Готрфрид. 24.
 Везгумскій Вас. Ив. 33.
 Вейклевичъ Як. Як. 202.
 Вейль Іосифъ Іосиф. 168.
 Вейнеръ Никл. Никл. 44.
 Вейраухъ Алдръ Пав. 1.
 Вейць Сем. Пав. 21.
 Великановъ Никл. Степ. 104.
 Великославинскій Ал-ѣй 180.
 Великославинскій Вас. Никит. 38.
 Великославинскій Іоаннъ Пав. 152,
 153.

Велицкій Пав. Ал-ѣев. 83.
 Вембелинскій Вацл. Викент. 166.
 Вендель Гуго Ив. 143, 155.
 Вендель Гуго Исаак. 148.
 Венедиктовъ Алдръ Ив. 149.
 Венедиктовъ Мих. Дм. 147.
 Венедиктовъ Пав. Ив. 148, 154.
 Вендиктъ-Видавскій Алдръ Алдр. 9.
 Веревкинъ Вас. Ар. 185,
 Вересовъ Алдръ Пав. 7, 184, 199,
 201, 204.
 Верещагина Елиз. Алдр. 133.
 Верещагинъ Алдръ Ив. 115.
 Верещагинъ Ал-ѣй Вас. 135.
 Верещагинъ Вас. Ал-ѣев. 129, 130.
 Верещагинъ Ив. Вас. 203.
 Веригинъ Алдръ Алдр. 14.
 Веригинъ Леонидъ Алдр. 141.
 Веригинъ Дм. Ант. 99.
 Веркуткина Лидія Ал-ѣев. 204.
 Верманъ Густ. Ив. 7, 70, 86.
 Вертоградскій Вас. Ив. 43, 44.
 Веселовскій Ал-ѣй Плат. 32.
 Веселовскій Григ. Григ. 7, 122.
 Веселовскій Никл. Вас. 152.
 Веселовскій Пав. Алдр. 11, 186.
 Веселовъ Алдръ Пет. 79, 83.
 Веселовъ Вас. Як. 3.
 Веселовъ Ив. Бор. 170.
 Веселовъ Леонт. Ив. 15.
 Веселовъ Пав. Вас. 152.
 Вестфаль Алдръ Вас. 65, 66.
 Весскій Алдръ Ив. 54.
 Весскій Афиног. Феодос. 94.
 Ветлеръ Робертъ Карл. 60.
 Введенской Никанд. Иосиф. 90.
 Викторовскій Вас. Григ. 80.
 Бикторовъ Вас. Викт. 2.
 Вильке Эрнестъ Адольфъ 202.
 Вильфъ Никл. Пет. 12.
 Вимбергъ Августъ Андр. 20.
 Виндряевскій Мих. Алдр. 148, 154.
 Виневскій Никл. Ал-ѣев. 83.
 Виникенъ Конст. Георг. 122.
 Виноградова Антон. Вас. 133.
 Виноградова Вѣра Егор. 119.

Виноградова Евдокія Вас. 133.
 Виноградова Люб. Ал-ѣев. 154.
 Виноградовъ 164.
 Виноградовъ Авениръ Ив. 195.
 Виноградовъ Ал-ѣй Алдр. 12, 201,
 202.
 Виноградовъ Ал-ѣй Антип. 18.
 Виноградовъ Ал-ѣй Дм. 130.
 Виноградовъ Ал-ѣй Иоан. 179.
 Виноградовъ Вас. Фед. 108.
 Виноградовъ Григ. Ив. 27, 64.
 Виноградовъ Дм. Никл. 168.
 Виноградовъ Евгр. Никл. 32.
 Виноградовъ Евдок. Дм. 158.
 Виноградовъ Ив. Алдр. 142, 143,
 144, 149, 154.
 Виноградовъ Ив. Ал-ѣев. 77.
 Виноградовъ Кирил. Никанор. 188,
 189, 190, 194, 197.
 Виноградовъ Кирил. Никл. 189, 194.
 Виноградовъ Конст. Вас. 94, 135.
 Виноградовъ Мат. Як. 106.
 Виноградовъ Мих. Тим. 135.
 Виноградовъ Мих. Як. 104.
 Виноградовъ Никл. Никл. 33, 184.
 Виноградовъ Никл. Степ. 28.
 Виноградовъ Пав. Ив. 30.
 Виноградовъ Пет. Фед. 181.
 Виноградовъ Серг. Ив. 104.
 Винцевичъ Алдръ Клем. 177.
 Вирзисъ Алдръ Ив. 97.
 Висленева Екат. Арс. 127, 131.
 Висленева Елиз. Ив. 136.
 Висленевъ Влад. Анат. 121.
 Висленевъ Влад. Гавр. 41, 45, 57,
 121, 122.
 Висленевъ Никл. Арс. 121, 122,
 130.
 Виссаріоновъ Пет. Алдр. 173.
 Виссъ Никл. Викт. 12, 98.
 Витковскій Пав. Филип. 68, 73.
 Витохинъ Андр. Бор. 43.
 Витте бар. Алдръ Пав. 23.
 Витте Никл. Адольф. 10, 186.
 Витте бар. Пет. Пав. 23.
 Виттъ Берн. Пет. 76.

Вихровъ Арс. Вас. 45, 54.
 Вихровъ Венед. Дм. 53.
 Вихровъ Егоръ Бор. 137.
 Вихровъ Никл. Дм. 152.
 Вихровъ Пет. Георг. 104.
 Вихровъ Фед. Дм. 104.
 Вицентьевъ Никл. Куз. 168.
 Вишневскій Алдръ 82.
 Вишневскій Алдръ Никл. 76, 78.
 Вишневскій Ал-ѣй Алдр. 158.
 Вишневскій Влад. Никл. 74, 81, 84.
 Вишневскій Ив. Дм. 30.
 Вишневскій Никл. Ал-ѣев. 82.
 Вишневскій Пет. Ал-ѣев. 83.
 Вишницкій Бронисл. Казим. 8.
 Вишняковъ Ал-ѣй Егор. 84.
 Владимирскій Викт. Алдр. 7, 198,
 199, 202.
 Владимирскій Влад. Стеф. 152.
 Владимирскій Ив. Ст. 135.
 Владимиръ игум. 30.
 Владыкинъ Влад. Евг. 27.
 Владыкинъ Герм. Герм. 25.
 Владыкинъ Фед. Ник 67.
 Власова Ольга Никл. 86.
 Власовъ Мих. Вас. 25.
 Власовъ Сем. Наум. 209.
 Воздвиженскій Никл. Алдр. 173.
 Вознесенская Клавд. Гавр. 119.
 Вознесенскій Агафодоръ Никл. 164.
 Вознесенскій Ал-ѣй Егор. 60.
 Вознесенскій Ал-ѣй Емельян. 50.
 Вознесенскій Дм. Як. 24.
 Вознесенскій Евгр. Никл. 204, 205,
 211.
 Вознесенскій Никл. Никл. 83.
 Вознесенскій Пет. Алдр. 172.
 Воиновъ Дм. Мих. 25.
 Воиновъ Іоаннъ свящ. 165.
 Воиновъ Конст. Вас. 115.
 Воиновъ Конст. Мих. 101.
 Воиновъ Леонтій Вас. 83.
 Воиновъ Мих. Никанор. 24.
 Воиновъ Никл. Конст. 9, 37.
 Войкъ Вас. Вас. 148, 152.
 Войкъ Мих. Вас. 34, 39, 42, 43.

Войтеховичъ Еф. Евг. 23.
 Войткевичъ Леонордъ-Конст. Цезар. З.
 Войтяцкій Ив. Ив. 166.
 Войтяцкій Ив. Матв. 157.
 Войтяцкій Пет. Ив. 157, 162, 163.
 Войшь Евг. Андр. 24.
 Войшь Ник. Алдр. 108.
 Волкова Алдра Андр. 181, 228.
 Волкова Марія Вас. 175.
 Волковъ Алдръ Вас. 29.
 Волковъ Алдръ Ив. 168, 169, 170,
 174, 177, 181.
 Волковъ Ал-ѣй Ив. 75, 168, 169,
 171, 172, 181.
 Волковъ Андр. Сосип. 172, 173,
 175, 181.
 Волковъ Ар. Сос. 177.
 Волковъ Вас. Прок. 181.
 Волковъ Вас. Сем. 20.
 Волковъ Ив. Егор. 153.
 Волковъ Илья Викт. 182.
 Волковъ Никл. Влад. 4, 43, 44, 62.
 Волковъ Фед. Пет. 55.
 Волковъ Феопентъ Вас. 169.
 Воллодзько Феликсъ Игн. 24.
 Воложбенскій Фед. Ефим. 142, 143.
 Воложославскій Ал-ѣй Пет. 94.
 Волоотовскій Вас. Стеф. 143, 144,
 147, 148, 152, 154.
 Волоцкій Арсеній свящ. 165.
 Волоцкій Ив. Конст. 190.
 Волоцкій Конст. Вас. 104.
 Волочугинъ Вас. Арс. 181.
 Волошиновъ Пет. Ал-ѣев. 10, 176.
 Волькенау Конст. Ив. 26.
 Вольскій Ив. Ив. 44.
 Волянскій Іосиф. Валер. 65, 66.
 Вонифатьевъ Кириллъ Никл. 119.
 Вонлярскій Влад. Мих. 220.
 Вонлярскій Влад. Мих. 95.
 Воробьевъ Вяч. Мих. 14.
 Воробьевъ Дан. Артем. 98.
 Воробьевъ Ив. Ив. 175.
 Воробьевъ Никл. Ст. 47.
 Воробьевъ Пав. Матв. 34.
 Воробьевъ Пав. Фед. 168.

- Воробьевъ Фед. Мих. 160.
 Вороновъ Георг. Пет. 26.
 Вороновъ Григ. Алдр. 11, 35, 60,
 64.
 Вороновъ Илья Вас. 73.
 Вороновъ Пет. Дм. 11, 12, 61.
 Вороновъ Пет. Конст. 24.
 Воскресенская Анна Карл. 129.
 Воскресенская Марія Пет. 169, 182.
 Воскресенскій Бор. Дм. 20.
 Воскресенскій Дм. Влад. 126.
 Воскресенскій Ив. Вас. 6. 142, 143,
 144, 145, 147, 148.
 Воскресенскій Мих Аполос. 113,
 116.
 Воскресенскій Никл. Пав. 88.
 Воскресенскій Пав. Мих. 31, 53.
 Воскресенскій Пет. Иоан. 180.
 Воскресенскій Филин. Фед. 187.
 Востинская Зинаида Никл. 175.
 Врангель Алдра Доминик. 61.
 Врангель бар. Влад. Плат. 28.
 Второвъ Пет. Пет. 21.
 Вульфъ Никл. Пет. 14.
 Бундерлихъ Густавъ Эдуардов. 219.
 Вутманъ Валер. Эрнест. 32.
 Высоцкій Вас. Дм. 181.
 Высоцкій Никл. Мирон. 72.
 Выстрикинскій Вас. Ив. 73.
 Вышеславцевъ Мих. Ив. 44, 46.
 Вьюновъ Вас. Никл. 169.
 Вьюновъ Никл. Вас. 170, 177, 181.
 Вѣрняевъ Я. 193.
 Вѣтровъ Ал-ѣй Серг. 164.
 Вѣтровъ Фед. Фед. 95, 185.
 Вѣщезеровъ Вас. Ал-ѣев. 195.
 Вѣщезеровъ Вас. Вячесл. 18, 201.
 Вѣщезеровъ Ив. Ал-ѣев. 195.
 Вѣщезеровъ Конст. Никл. 17.
 Вѣщезеровъ Пав. свящ. 171.
 Габерфельдъ Адамъ Матв. 18.
 Габеръ Эмиль Ив. 24.
 Габшевичъ Никл. Нарц. 72.
 Гавловскій Владисл. Франц. 29.
 Гавриковъ Мих. Сем. 143.
 Гаврилова Людмила Влад. 129.
 Гавриловъ Вас. Гавр. 110.
 Гавриловъ Ив. Гавр. 142.
 Гавриловъ Ив. Осип. 224.
 Гавриловъ Мих. Кузьм. 59.
 Гавриловъ Мих. Фед. 26, 29.
 Гавриловъ Никл. Алдр. 27.
 Гавриловъ Никл. Арсеньев. 20.
 Гавриловъ Никл. Мих. 25.
 Гавричевковъ Андр. Фед. 55.
 Гагановъ Ив. Ал-ѣев. 200.
 Гагариновъ Пав. Фед. 94.
 Гагенъ Авг. Фед. 227.
 Гадевановъ Никл. Конст. 23.
 Гайдебуровъ Влад. Прововичъ 22.
 Гайсинскій Вас. Пет. 25.
 Гакенъ Вас. Алдр. 24.
 Галицкій Ив. Анат. 86.
 Галицкій Ив. Ант. 68, 77, 84, 86.
 Галкинъ Вас. Пет. 53.
 Галкинъ Мих. Пав. 135.
 Галкинъ Пет. Зотик. 210.
 Гальскій Никл. Льв. 175.
 Гальской Никл. Льв. 168, 171, 172.
 Гальцеръ Каролина Христофор. 227.
 Гамовъ Серг. Никл. 197.
 Гангардъ Мих. Влад. 36.
 Ганичевъ Пав. Ив. 185.
 Ганъ-фонъ Влад. Вас. 18.
 Гаиъ Стан. Викент. 15, 169, 173,
 174, 175.
 Ганьковскій Дм. Ив. 159.
 Гапановичъ Ипп. Ив. 26.
 Гарловъ Ив. Ив. 167.
 Гарновская Соф. Викт. 139.
 Гегала-Швили Саломъ Давид. 27.
 Гедевскій Андр. Вас. 31, 44.
 Геммельманъ Влад. Влад. 19, 63.
 Гемпель Вѣра Фед. 129.
 Гензель Евг. Влад. 28.
 Генадій игум. 30, 54.
 Генни Влад. Ал-ѣев. 3.
 Геннигсъ-фонъ Конст. Эдуард. 26.
 Геннихъ Эвелина Вас. 161, 162.
 Генко Нест. Нест. 174.
 Георгиевская Анна Пет. 191.

- Георгіевская Елиз. Евг. 50.
 Георгіевскій Арист. Ст. 129, 130.
 Георгіевскій Вас. 83.
 Георгіевскій Влад. 152.
 Георгіевскій Григ. Гавр. 116.
 Георгіевскій Дм. Конст. 53.
 Георгіевскій Евг. Вас. 50, 53.
 Георгіевскій Іоаннъ 104.
 Георгіевскій Конст. Мих. 54, 56.
 Георгіевскій Конст. Никанор. 210.
 Георгіевскій Клавдій Пет. 45, 54.
 Георгіевскій Мих. свящ. 165.
 Георгіевскій Ник. 152.
 Георгіевскій Пав. Ив. 206.
 Георгіевскій Серг. Пав. 34, 63.
 Георгій Отто Фед. 13, 136.
 Георгизонъ Никл. Вас. 9, 37, 43,
 44.
 Гепартъ Никл. Викент. 76.
 Гераковъ Пав. Конст. 95.
 Герасимова Елиз. Пет. 45.
 Герасимова Софія Плат. 119.
 Герасимовъ Андр. Мих. 124.
 Герасимовъ Ефимъ 127.
 Герасимовъ Ив. Ив. 13, 56.
 Герасимовъ Ив. Як. 117.
 Герасимовъ Конст. Вас. 83.
 Герасимовъ Никл. Герас. 200.
 Герасимовъ Пет. Мих. 133.
 Герасимчукъ Лавр. Демян. 26.
 Герке Мих. Эдуард. 76.
 Германова Агнія Серг. 208.
 Гермсъ Ив. Самуил. 97, 105.
 Гишманъ-фонъ Луиза Алдр. 76.
 Гилицкій Пет. Антон. 37.
 Гиляровскій Леон. Ал-ѣев. 119.
 Гиляровскій Мих. Вас. 12.
 Гиляровскій Никл. Ал-ѣев. 129, 130.
 Гинтовтъ Алдръ Іосиф. 2, 11, 13,
 22, 35, 57, 60, 62, 64.
 Гинтовтъ Іосиф. Сигизм. 161.
 Гинтовтъ Констанція Сигизм. 61.
 Гирсъ Никл. Алдр. 13.
 Гихо-(Хахо) Христоф. Томас. 120.
 Глаголевскій Фед. Ив. 149.
 Глазовъ Прох. Григ. 25.
 Глинка Мих. Пав. 70, 77, 85, 86, 96.
 Глоріанскій Пет. Евд. 73.
 Глуховскій Алдръ Ив. 229.
 Глуховъ Вас. Ильичъ 55.
 Глушицкій Никл. Кирил. 68, 69, 73.
 Глыбинъ Вас. Глѣб. 180, 182.
 Глѣбко Станисл. Алдр. 12, 186.
 Глѣбовскій Алдръ Пав. 26.
 Глѣбовъ Романъ Ром. 81.
 Говарковъ Пав. Ал-ѣев. 63.
 Говорова Ольга Ив. 101.
 Гогенталь-фонъ Вели-Гуннаръ Эмил.
 28.
 Гоголевъ Ив. Пет. 78.
 Годлевскій Всеv. Никл. 24.
 Годованниковъ Алдръ Митроф. 220.
 Гойдовъ Вас. Ив. 146.
 Голявинъ Вас. Пет. 170.
 Голенищевъ-Кутузовъ Алдръ Дм. 168.
 Голиковъ Ив. Филип. 77, 79, 86.
 Голиковъ Фед. Филип. 68, 69, 72,
 73, 76, 77, 79.
 Голинскій Ал-ѣй Ив. 54.
 Голицына кн. Алдра Никл. 63.
 Голицынъ князь Пав. Пав. 1, 4, 5,
 16, 33, 34, 35, 43, 60.
 Головановъ Вас. Вас. 158.
 Головановъ Ив. Андр. 31, 44, 45,
 62.
 Головачевъ Влад. Влад. 6, 141, 142.
 Головинъ Конст. Пав. 202.
 Головкинъ Андр. Конст. 222.
 Голубева Лидія Алдр. 189.
 Голубевъ Вас. Ст. 104.
 Голубевъ Евг. Пет. 189, 190.
 Голубевъ Кирилъ Никл. 179.
 Голубевъ Леонидъ Ст. 78.
 Голубевъ Пав. Демид. 102.
 Голубевъ Пет. Ал-ѣев. 123.
 Голубевъ Пет. Кирил. 208.
 Голубинскій Ив. Андр. 9, 37.
 Голубкова Ольга Григ. 34, 63.
 Голубковъ Пет. Мих. 20.
 Голубцовъ Григ. Кир. 210.
 Гольвидисъ-Быковскій Ив. Конст. 24.
 Гольдингеръ Конст. Пет. 7, 199, 212.

Гольдманъ Алдръ Абрм 59.
 Голѣевскій Никл. Никл. 28.
 Гомзинъ Ив. Сем. 123, 125, 127,
 131, 231.¹
 Гоноболнъ Никаноръ Савел. 54.
 Гонсіоровсій Теофилъ Стан. Бронисл.
 26.
 Горбаненко Дм. Ал-ѣев. 171.
 Горбачева Над. Ил. 131.
 Горбачевъ Вас. Вас. 123.
 Горбачевъ Вас. Як. 149, 154.
 Горбаченко Дм. Ал-ѣев. 181.
 Горбаченко Никл. Дм. 181.
 Горбачковъ Мих. Алдр. 131.
 Гордеевъ Пав. Михеев. 142, 144,
 154.
 Гордеевъ Фед. Горд. 200.
 Горемыкина Алдра Ив. 130, 139.
 Горемыкинъ Ив. Логгин. 121.
 Горемыкинъ Іоаннъ Фед. 203, 210.
 Горемыкинъ Кирилль Феоф. 201.
 Горемыкинъ Мих. Ив. 137.
 Горлинъ Фил. Игнат. 91.
 Горлицына Фелица Вас. 8, 63.
 Горлицынъ Влад. Никл. 8, 64.
 Горловскій Всев. Дм. 23.
 Городецкій Мих. Никл. 22.
 Городецкій Никл. Ив. 102.
 Гороховъ Алдръ Вас. 136.
 Гороховъ Алдръ Степ. 110, 112.
 Горская Елиз. Дм. 46.
 Горскій Дм. Ал. 76.
 Горскій Дм. Алдр. 78, 85, 82.
 Горушкинъ Еф. Филип. 122, 139.
 Горшенковъ Алдръ Ив. 74.
 Горшечниковъ Алдръ Никл. 123,
 125.
 Горшечниковъ Андр. Никл. 127.
 Горышинъ Ив. Вас. 80.
 Горышинъ Вас. Мих. 71.
 Горюновъ Мих. Кузм. 111.
 Горюновъ Никл. Прок. 19.
 Горянинова Ольга Алдр. 206.
 Горяиновъ Ал-ѣй Ал-ѣев. 199, 202.
 Горячевъ Мих. Никиф. 126.
 Горячковскій Влад. Вас. 20.

Горячовъ Ив. Ал-ѣев. 91.
 Готлибъ Влад. Ал-ѣев. 27.
 Грабежевъ Мих. Пав. 203.
 Гравировъ Никл. Анатол. 210.
 Градовъ Никл. Фед. 191.
 Градовъ Серг. Ив. 1, 2, 40.
 Граменецкій Алдръ Серг. 70, 81, 86.
 Граничновъ Алдръ Ал-ѣев. 101, 104.
 Граничновъ Ал-ѣй Алдр. 98, 99, 101,
 103.
 Граничновъ Ив. Ал. 54.
 Граничновъ Пав. 83.
 Граффъ Мар. Родериховна 204.
 Графъ Ал. Ад. 43.
 Графъ Алдръ Алдр. 58.
 Граціановъ Влад. Алдр. 132.
 Граціановъ Іоаннъ свящ. 165.
 Граціановъ Пет. Ив. 52, 54.
 Грачева Ант. Вас. 44.
 Гребенщиковъ Ив. Ив. 105.
 Грече Ром. Ром. 121.
 Грейверъ-Заковичъ Елена Шамилев.
 231.
 Грейгъ Сам. Вас. 28.
 Гречановская Марія Вас. 7.
 Гречановская Нат. Вас. 48.
 Гречановскій Вас. Зах. 57.
 Гречановскій Мих. Захар. 38.
 Гречановскій Як. Зах. 84.
 Гречина Марія Андріан. 80.
 Гречинъ Мих. Вас. 112.
 Грибакинъ Георг. Ал-ѣев. 20.
 Григоровичъ Ануфр. Як. 28.
 Григорьева Зинаида Ив. 189.
 Григорьева Над. Вас. 134.
 Григорьевъ Ал. Ив. 145.
 Грагорьевъ Алдръ Никит. 50.
 Григорьевъ Ал-ѣй Пет. 98.
 Григорьевъ Андр. Григ. 144.
 Григорьевъ Влад. Мих. 25.
 Григорьевъ Герм. Виет. 176.
 Григорьевъ Дм. Григ. 35.
 Григорьевъ Ив. Григ. 85, 147.
 Григорьевъ Кирил. Григ. 200.
 Григорьевъ Леон. Ив. 146, 149, 154,
 155.

Григорьевъ Мих. Григ. 71.
 Григорьевъ Никит. Григ. 51.
 Григорьевъ Пав. Сем. 173.
 Григорьевъ Пет. Алдр. 3.
 Григорьевъ Спирид. 150.
 Гриммъ Андр. Оскар. 96.
 Гриммъ Оскаръ Андр. 6, 88, 91,
 220.

Грольманъ Шліома Файвушев. 64.
 Громачевскій Никонъ Лукичъ 39.
 Громова Анна Гр. 134.
 Громова Екат. Алдр. 208.
 Громова Елиз. Пет. 78.
 Громова Над. Евгр. 131.
 Громашинскій Мих. Андр. 142, 144,
 147, 148.

Громовъ Бор. Мир. 23.
 Громовъ Вас. Алдр. 34, 63, 169.
 Громовъ Евг. Алдр. 123.
 Громовъ Іоаннъ Пет. 136.
 Громовъ Пав. Алдр. 77.
 Громовъ Пет. Фед. 96.
 Громовъ Фед. Вас. 6, 122, 141.
 Громовъ и К^о 230.

Громцевъ Арс. Матв. 209.
 Громцова Марія Викт. 178.
 Гронскій Вас. Фед. 53.

Гронскій Мих. Всевол. 136.

Грошенковъ Алдръ Ив. 80.

Грошниковъ Алек. Андр. 123.

Грошниковъ Ив. Дм. 212.

Грошниковъ Никл. Ив. 211.

Грошниковъ Серг. Ив. 211.

Грузиновъ Ив. Серг. 66.

Груничевъ Пет. Вас. 71, 75.

Грѣшищева Татьяна Никл. 45.

Грѣшищевъ Никл. Евг. 33, 46, 60,
 63, 65.

Грѣшищевъ Никл. Никл. 156.

Грубертъ Як. Филип. 59.

Грузиновъ Ив. Серг. 84.

Грузинскій Никл. Ив. 53.

Грузинскій Никан. Ал-ѳев. 55.

Грюнманъ Фед. Ив. 109.

Грязновъ Евг. Пет. 38, 90, 91, 172.

Гудановъ Ал-ѳй Кузьм. 212.

Губинъ Влад. Алдр. 28.

Гудинъ Ив. Вас. 197.

Гуллигеръ Ив. Ив. 43.

Гумановъ Никл. Ив. 29.

Гуреевъ Ив. Афан. 97, 101, 105.

Гуречевъ Конст. Андр. 192.

Гурьяновъ Влад. Ил. 184.

Гуревичъ Мовша Лейбов. 219.

Гурій архіеп. 4, 11, 22, 30, 31, 32,
 60, 117.

Гурьевъ Пав. Дормид. 26.

Гурьевъ Пет. Ив. 98.

Гурьяновъ Фед. Вас. 174.

Гусаковская Прасковья Вас. 148.

Гусаковскій Казим. Львов. 142, 155.

Гусаровъ Мих. Гер. 72.

Гусаровъ Пет. Ив. 110.

Гусевъ Алдръ Григ. 58.

Гусевъ Агапиль Агапит. 111.

Гусевъ Евг. Ив. 182.

Гусевъ Мих. Ив. 15.

Гусевъ Мих. Пет. 126.

Гутковъ Конст. Никл. 81.

Гутковъ Тим. Фед. 100.

Гутцейтъ Влад. Фед. 32, 39, 40.

Гуть Влад. Конст. 38, 72.

Губнеръ Вячесл. Ив. 136

Давыдовъ Ал-ѳй Гавр. 127.

Давыдовъ Вас. Мих. 121.

Давыдовъ Пет. Ив. 111.

Давыдовъ Серг. Серг. 5.

Дайлитко Викент. Казим. 182.

Далматовъ Алдръ Ив. 53.

Дальтонъ Рудольфъ Корд. 43, 44, 53.

Дамбергъ Эрнестъ Фед. 147.

Данилевичъ Вл. Іосиф. 122.

Даниловъ Алдръ Ив. 92, 94.

Даниловъ Бор. Ив. 130.

Даниловъ Ив. Григ. 108.

Даниловъ Ив. Дан. 143.

Даниловъ Капитонъ Еф. 24, 59.

Даниловъ Мих. Ив. 187, 192.

Даниловъ Фед. Дан. 127.

Дараганъ Ив. Пет. 121.

Дворецкая Марія Алдр. 133.

Дворянскій Пет. Ив. 16, 31, 39,
42, 43, 62.

Девяткинъ Ал-ѣй Вас. 160.

Де-Гаазъ Георг. Карл. 18.

Дезире-Дю-Бюкъ 219.

Де-Кастро-Ляцердо Конст. Гонорадъ
Целестин. Фердинанд. 25.

Делль Робертъ Филип. 25.

Дементьевъ Алдръ Дем. 72, 73, 86.

Дементьевъ Ал-ѣй Никл. 172, 187.

Дементьевъ Вас. Дем. 72, 73.

Дементьевъ Вас. Демьян. 68, 69.

Дементьевъ Генрихъ Иг. 23.

Дементьевъ Геронтій Мих. 26.

Дементьевъ Ив. Андр. 85.

Дементьевъ Ив. Демент. 111.

Дементьевъ Никл. Никл. 24.

Дементьевъ Прокоп. Демент. 120.

Демерджи Арист. Ив. 11, 159.

Демидова Елиз. Дм. 149.

Демидовъ Евг. Ив. 24.

Демидовъ Степ. Алдр. 168, 174.

Деминъ Влад. 57.

Деминъ Ив. Харит. 145, 146, 154.

Демичевъ Акиндины Ал-ѣев. 207.

Демпль Пет. Вас. 24.

Демянскій Ал-ѣй Ив. 76, 78, 82.

Демянскій Ив. Ив. 44, 45, 53, 129,
130, 135.

Демянскій Іоаннъ 136.

Демянскій Пав. Ив. 136, 137.

Демчинскій Бор. Никл. 96.

Демчинскій Серг. Серг. 25.

Денисовъ Вас. Никл. 140.

Денисовъ Григ. Вас. 100.

Денисовъ Ив. Вас. 37.

Денисовъ Ив. Денис. 153.

Денисовъ Ив. Як. 21.

Денисовъ Никл. Ив. 171.

Денисовъ Тим. Алдр. 38.

Деревягинъ Левъ Викт. 25.

Деревяницкій Мих. Пет. 71.

Державина Мар. Пет. 44.

Державинъ Алдръ Алдр. 15.

Державинъ Алдръ Пет. 14, 58.

Державинъ Гавр. Доримед. 195.

Державинъ Дорим. Гавр. 195.

Державинъ Никл. Пет. 115, 119.

Дерфельденъ-фонъ Никл. Григ. 25.

Десятинскій Влад. Фил. 15.

Десятовъ Серг. Арист. 7, 199, 202,
204.

Дзержинскій Ан. Фел. 172.

Дзержинскій Іосифъ Феликс. 86.

Дзеруль Конст. Никл. 46.

Дивовъ Вас. Іоанник. 10, 124, 139.

Диде Юлія Людв. 45.

Дикисъ Илья Юліан. 130, 139.

Диль Эдуардъ Ив. 29.

Диринъ Никл. Георг. 24.

Диринъ Пав. Георг. 24.

Диринъ Пав. Никл. 6, 16, 87, 88.

Диринъ Сократъ Никл. 1, 4, 16, 60,
67, 220.

Дитловъ Алдръ Алдр. 141, 142.

Дитловъ Серг. Алдр. 26.

Діаконовъ Ал-ѣй Никл. 189, 194,
197.

Діаконовъ Пет. Никл. 210.

Діевская Натал. Григ. 55.

Діомидовъ Григ. Ив. 23.

Дмитрашъ Дм. Григ. 13.

Дмитревскій Дм. Ив. 171.

Дмитревскій Мих. 50.

Дмитревскій Ив. Іосиф. 10.

Дмитріевскій Іоаннъ Фед. 94.

Дмитріевскій Як. Вас. 73.

Дмитріевъ А. З. 193.

Дмитріевъ Григ. Дм. 124.

Дмитріевъ Евгр. Як. 203.

Дмитріевъ Ив. Тим. 146.

Дмитріевъ Матв. Дм. 185.

Дмитріевъ Никл. Ив. 27.

Дмитріевъ Пет. 70.

Дмитріевъ Пет. Никл. 24.

Дмитріевъ Фед. Дм. 88.

Дмитріевъ Фед. Серг. 14.

Дмитрій еписк. 31.

Добатовкинъ Пет. Алдр. 26.

Добрадинъ Пав. Алдр. 2.

Добрадинъ Пав. Ал-ѣев. 64.

Добровидовъ Ал-ѣй Ревок. 53.

Добровидовъ Евг. Ревокат. 55.
 Добровидскій Алдръ Никл. 131.
 Добровицкій Пав. Никл. 120.
 Добровольскій Алдръ Вас. 84.
 Добровъ Ив. Мих. 63.
 Добромыслова Алдра Фед. 129.
 Добромыслова Марія Ив. 127.
 Добромысловъ Бор. Вас. 23.
 Добромысловъ Влад. Алдр. 136.
 Добромысловъ Вяч. Вас. 23.
 Добромысловъ Кириллъ 210.
 Добромысловъ Конст. Алдр. 135.
 Добромысловъ Конст. 135.
 Добромысловъ Мих. Пав. 53.
 Добромысловъ Никл. Вас. 23.
 Добронравина Марія Вас. 101.
 Добронравинъ Іоаннъ Пет. 54.
 Добронравовъ Вас. Як. 200.
 Доброписцевъ Бор. Мих. 12, 98, 104.
 Добророльскій Мих. Никл. 27, 57.
 Добротинъ Алдръ Конст. 180.
 Добротинъ Мих. Конст. 153.
 Доброхотовъ Ал-ѣй Ив. 54.
 Доброхотовъ Григ. Ив. 24.
 Доброхотовъ Іоаннъ Никл. 130, 135,
 139.
 Доброхотовъ Ник. Сем. 84.
 Добрынскій Іоан. Пав. 68, 76, 82.
 Добрякова Ольга Никл. 191, 192.
 Добряковъ Ал-ѣй Арсен. 136.
 Добряковъ Мих. Ив. 104.
 Добряковъ Никл. Алдр. 185.
 Добряковъ Тим. Егор. 7.
 Довборъ Бран. Фабіан. 138.
 Додовъ Ф. Л. 194.
 Докучаевъ Вас. Ив. 28.
 Докучаевъ Мих. Пет. 39.
 Долгановъ Серг. Ив. 29.
 Долговскій Вас. Іон. 25.
 Долговъ Мих. Мих. 3.
 Долгоруковъ Никл. Алдр. 68.
 Долженко Марія 50.
 Должинскій Гавр. Егор. 12.
 Доманевскій Ив. Карлъ-Францъ Оска-
 ровичъ 22,
 Домбровскій Станиславъ Алдр. 82.

Доможировъ Никл. Дм. 96, 100,
 101, 105.
 Донченко Серг. Дм. 18.
 Допіаръ Алдръ Марков. 3.
 Донель-Маеръ Конст. Никл. 26.
 Доріомедовъ Левъ Ив. 104.
 Дорреръ Август. Ив. 35, 58.
 Дорреръ Ив. Ив. 35, 62.
 Достоевская Анна Григ. 78, 85.
 Драбинина 177.
 Дранникъ Степ. Клемент. 3.
 Дремяцкій Никл. Никл. 115, 116.
 Дресвянинъ Пав. Андр. 3.
 Држевинскій Мих. Алдр. 28.
 Дроздовская Антон. Влад. 134.
 Дроздовъ Вас. Сав. 21.
 Дрочневъ Серг. Викт. 191.
 Друговцевъ Серг. Дм. 39, 178.
 Дружинина Алдра Алдр. 215.
 Дружинина Алдра Арс. 86.
 Дружинскій Влад. Ив. 155.
 Дубасовъ Серг. Мих. 15.
 Дубенская Евгенія Никл. 48.
 Дубенскій Викт. Ив. 13.
 Дубенскій Дм. Конст. 195.
 Дубининъ Алдръ Пав. 109, 110,
 118.
 Дубининъ Ив. Вас. 129.
 Дубининъ Никл. Пав. 10, 89, 94.
 Дубининъ Пет. Пет. 25.
 Дубровидскій Фед. Вас. 135.
 Дубровская Марія Пав. 166.
 Дубровскій Алдръ Макар. 87.
 Дубровскій Влад. Ант. 69.
 Дубровскій Никл. Пет. 160.
 Дувановъ Мих. Алдр. 26.
 Дуве Бор. Эдуард 29.
 Дудининъ Алдръ Пав. 116.
 Дудкинъ 151.
 Дурново Ал-ѣй Пет. 28.
 Дурново Дм. Пет. 23.
 Дуровъ Никл. Ив. 36.
 Духовской Влад. Ив. 8, 54.
 Духовской Мих. Никл. 94.
 Душечкинъ Ив. Ив. 122, 139,
 Дымскій Вас. 209.

- Дымскій Мих. Вас. 149.
 Дыренковъ Вас. Пет. 66.
 Дыренковъ Пет. Фед. 59.
 «Дыренковы бр.» 66, 215.
 Дьякова Нина Никл. 102.
 Дьяковъ Алдръ Никл. 2, 31.
 Дьяковъ Андр. Вас. 137.
 Дьяковъ Влад. Вас. 131.
 Дьяковъ Серг. Вас. 25.
 Дьяконова Вар. Конст. 103.
 Дьяконовъ Алдръ 58.
 Дьяконовъ Ал-ѣй Никл. 189.
 Дьяконовъ Вас. Ив. 73.
 Дьяконовъ Вас. Конст. 67.
 Дьяконовъ Іоаннъ Евф. 116.
 Дьяконовъ Конст. Вас. 54.
 Дьяконовъ Мих. Ив. 114.
 Дьяконовъ Пав. Никл. 190.
 Дьяконовъ Пант. Аполл. 77, 84, 85.
 Дьяченко Викт. Серг. 9, 57.
 Дьячковъ Алдръ Бор. 113, 114, 117.
 Дьячковъ Алдръ Вас. 123, 125.
 Дьячковъ Влад. Вас. 130.
 Дьячковъ Пет. Алдр. 112.
 Дѣдовъ Матв. Глѣб. 4, 16, 43.
 Дѣевъ Ив. Ив. 19.
 Дюдюкинъ Алдръ Григ. 143.
 Дю-Муаронъ Л. И. 224.
 Дяковъ Леонидъ Алдр. 196.
 Дятловъ Вас. Вас. 185.
 Дятловъ Елисей Андр. 41.
 Дятловъ Ив. Як. 132.
 Дятловъ Мих. Ив. 160, 172.
 Евгеніевъ Мих. Евген. 20.
 Евдокимовъ Ал-ѣй Вас. 11, 12, 35, 47, 58.
 Евдокимовъ Ал-ѣй Евдок. 75.
 Евдокимовъ Мих. Алдр. 59.
 Евсевьевъ Ив. Алдр. 211.
 Евстигнѣва Анна Пет. 92.
 Евстифеевъ Дм. Вас. 39.
 Евстратова Ольга Алдр. 132.
 Евстратовъ Алдръ Вас. 21.
 Евфимьевъ Гавр. Мих. 8, 89.
 Егеревъ Никиф. Никиф. 122.
 Егорова Алдра Ив. 44.
 Егоровъ Алдръ Егор. 119.
 Егоровъ Алдръ Ст. 27.
 Егоровъ Андр. Андр. 25.
 Егоровъ Влад. Никл. 3.
 Егоровъ Георг. Як. 180.
 Егоровъ Григ. Як. 176.
 Егоровъ Евг. Афан. 140.
 Егоровъ Ефр. Кирил. 171.
 Егоровъ Ив. 74.
 Егоровъ Ив. Алдр. 79, 86.
 Егоровъ Ив. Егор. 3, 7.
 Егоровъ Мих. Вас. 227.
 Егоровъ Пет. Ег. 100.
 Егоровъ Тим. Егор. 150.
 Егоровъ Як. 117.
 Екатерининская Ольга Конст. 162.
 Екатерининская Раиса Никл. 178.
 Екатерининскій Ник. 54.
 Екатерининскій Мих. Никл. 94.
 Екимовъ Никл. Ив. 76, 85.
 Елагинъ Валер. Влад. 72.
 Елагинъ Никл. Влад. 25.
 Елагинъ Серг. Ег. 89.
 Еленевъ Ал-ѣй Серг. 76.
 Еленовъ Алдръ Серг. 85.
 Елисѣевъ Никл. Никл. 25.
 Елкинскій Пет. Ив. 173.
 Ельницкая Алдра Евг. 131.
 Ельцовъ Витал. Парм. 67.
 Ельцовъ Влад. Парм. 71, 72, 73, 77, 85, 86.
 Ельцовъ Никит. Мих. 170.
 Ельчинская Алдра Ив. 77.
 Емельяновъ Влад. Өом. 107.
 Епикѣевъ Никл. Никл. кн. 4, 139.
 Енохинъ Ил. Вас. 28.
 Еремеевъ Мих. Алдр. 112.
 Еремеевъ Мих. Алдр. 110.
 Ереминъ Андр. Викул. 173.
 Ереминъ Пет. Дац. 7.
 Ермиловъ Ал-ѣй Григ. 185.
 Ермиловъ Пав. Ермил. 170.
 Ерминъ Никл. Як. 59.
 Ерминъ Пет. 198.
 Ермичевъ Мих. Ив. 196.

Ермолаевъ Никл. Григ. 19.
 Ермоловъ Вас. Вас. 109.
 Ермоловъ Конст. Сем. 47.
 Ермоловъ Никл. Сем. 180, 181.
 Ермоловъ Пет. Афан. 129, 130,
 131, 135.

Ермоловъ Пет. 136.
 Ермонскій Влад. Мих. 54.
 Ерогинъ Мих. Григ. 25.
 Ерофѣевъ Прок. 71.
 Ершевъ Ив. Никл. 220.
 Ершовъ Ал-ѣй Дм. 141.
 Ершовъ Ив. Алдр. 183.
 Ершовъ Ив. Дм. 130.
 Есауловъ Никл. Мих. 28.
 Есинъ Алдръ Алдр. 211.
 Есинъ Алдръ Андр. 198, 199, 211.
 Есинъ Андр. Андр. 200, 202.
 Есинъ Ив. Тих. 203.

Ефимовъ Алдръ Ефим. 41.
 Ефимовъ Ал-ѣй Ефим. 69.
 Ефимовъ Андр. 74.
 Ефимовъ Вас. Еф. 128, 173.
 Ефимовъ Влад. Еф. 143.
 Ефимовъ Ив. Егор. 3.
 Ефимовъ Ив. Ефим. 71, 75.
 Ефимовъ Ив. Як. 146.
 Ефимовъ Никл. Ефим. 128.
 Ефимовъ Никл. Ив. 203.
 Ефимовъ Никл. Пет. 73.
 Ефимовъ Никл. Серг. 24.
 Ефимовъ Фед. Еф. 21.
 Ефимовъ Фед. Фед. 60.
 Ефимовъ Як. Ефим. 71, 75.
 Ефрашовъ Ив. Никл. 212.
 Ефремовъ Вас. Ст. 7.

Жабницкій Алдръ Ал-ѣев. 9.
 Жабревъ Ал-ѣй Дан. 156, 157.
 Жабревъ Андр. Вас. 145.
 Жабревъ Дм. Як. 146.
 Жандръ Влад. Конст. 18.
 Жданко Никод. Никод. 27.
 Ждановъ Алдръ свящ. 165.
 Ждановъ Алдръ Пав. 158.
 Ждановъ Конст. Никандр. 3, 57.

Ждановъ Никандръ Вас. 179, 180.
 Жебелевъ Пет. Іоанов. 139,
 Жебелевъ Фил. Львов. 21.
 Жегаловъ Никл. Конст. 109, 110.
 Желвачковъ Никл. Ив. 185.
 Желтякова Евпр. Як. 204.
 Желтяковъ Ив. Афан. 143.
 Желобовскій Алдръ Ал-ѣев. 205.
 Желобовскій Ал-ѣй Ив. 24.
 Желобовскій Ив. Ив. 77, 85, 86.
 Желѣзновъ Ив. Мих. 171.
 Жемчужинъ Алдръ Пав. 12.
 Жемчужинъ Ив. Ал-ѣев. 10.
 Жемчужинъ Мих. Пав. 54.
 Жемчужинъ Никл. Алдр. 104.
 Жемчужинъ Фед. Алдр. 94.
 Жемчужинъ Пет. Пет. 9, 57.
 Жеребовскій Брон. Фелиц. 20.
 Жигачевъ Ал-ѣй Алдр. 198.
 Жижненскій Стеф. Іосиф. 10, 186.
 Жикунинъ Алдръ Никл. 212.
 Жилинскій Алдръ Никл. 202.
 Жирновъ Вас. Алдр. 120.
 Жирновъ Вас. Андр. 119.
 Жолкѣвская Елена Іосиф. 61.
 Жолкѣвскій Ив. Ромуальд. 38.
 Жорнеровичъ Адольфъ Август. 128.
 Жуковскій Серг. Ал-ѣев. 156.
 Жуковъ Ал-ѣй Ив. 105.
 Жуковъ Влад. Аким. 166.
 Жуковъ Ив. Никл. 102.
 Жуковъ Ив. Пет. 23.
 Жуковъ Мих. Мих. 156, 157, 160,
 162, 166.
 Жуковъ Мих. Серг. 27.
 Жуковъ Фед. Ив. 50.
 Жулинъ Алдръ Ив. 20.
 Жулковская Люд. Вас. 204.
 Жулковскій Конст. Влад. 10, 201, 202.
 Журавлева Анна 46.
 Журавлевъ Ив. Ив. 210.

Забіякинъ Никл. Мих. 197.
 Заболотскій Мих. Мих. 23.
 Заблоцкій Каз. Фауст. 15, 100.
 Заборомірскай Лука Ант. 43.

- Забѣлинъ Вас. Фед. 124.
 Забѣлинъ Фед. Андр. 22.
 Забѣльскій Мих. Прохор. 227.
 Завадскій Серг. Влад. 4.
 Завалишинъ Алдръ Дм. 6, 66.
 Завиловичъ 64.
 Завитаевъ Дм. Андр. 157.
 Завитаевъ Фед. Вас. 163.
 Заводскій Никл. Андр. 25.
 Заводчиковъ Ефимъ Серг. 203.
 Заводчиковъ Никл. Степ. 229.
 Завьяловъ Ив. Ив. 147, 148.
 Завьяловъ Мих. Як. 87.
 Завьяловъ Як. Пет. 166.
 Загальскій Влад. Ив. 24.
 Зайцевъ Алдръ Никанор. 169.
 Зайцевъ Вас. Ив. 196.
 Зайцевъ Ив. Фед. 230.
 Зайцевъ Никл. Фад. 186.
 Зайцевъ Никл. Фед. 187.
 Заковичъ-Грейверъ Елена Шамильев.
 231.
 Закржевскій Никл. Канут. 23.
 Закусевъ Никиф. Ив. 110.
 Залдкинъ Ал-ѣй Никл. 112.
 Залѣсковичъ Вас. Матв. 187.
 Залѣссскій Конст. Гавр. 17, 60.
 Залѣссскій Пет. Никл. 11.
 Залѣссскій-Кущенко Пет. Фед. 13.
 Замараева Праск. Ив. 176.
 Замотаевъ Мих. Вас. 208.
 Замѣшинъ Ив. Сем. 215.
 Завдинъ Алдръ Фед. 9, 144.
 Заничевъ Вас. Фед. 98.
 Зануцци Влад. Влад. 23.
 Заозерскій Никанъ Еразм. 54.
 Запасный Никл. Алдр. 21.
 Заплаткинъ Леонидъ Вас. 28.
 Запѣваловъ Фед. Ст. 171.
 Зарницкій Арс. Никл. 54.
 Зарницкій Влад. Никл. 83.
 Зарницкій Конст. Никл. 43, 53.
 Зарницкій Никл. Ив. 148, 154.
 Зарницкій Фед. Никл. 153.
 Зарницкій Влад. 70.
 Засѣчкина Екат. Иосиф. 62.
 Захаржевскій Никл. Ил. 125.
 Захаровъ Гавр. Захар. 58.
 Захаровъ Ив. Ив. 189.
 Захаровъ Илья Зах. 124.
 Захаровъ Конст. Пет. 203.
 Захаровъ Макарь Зах. 104.
 Захаровъ Мих. Як. 171.
 Захаровъ Пет. Валеріан. 24.
 Захаровъ Степ. Алдр. 214.
 Захаровъ Степ. Никл. 219.
 Зацимовскій Алдръ Станисл. 25.
 Заяковскій Вас. Ив. 170.
 Звозсковъ Алдръ Мих. 200.
 Звозсковъ Вас. Ив. 185.
 Звонаревъ Алдръ Ал-ѣев. 122, 123,
 127, 138.
 Звонаревъ Алдръ Арсен. 139.
 Звонаревъ Алдръ Ив. 125, 126, 138.
 Звонаревъ Ив. Вас. 126.
 Звонаревъ Никл. Никл. 123, 125.
 Звонаревъ Сем. Алдр. 122, 130,
 138.
 Звонцовъ Вас. Мих. 136.
 Звосковъ Пав. Вас. 187.
 Звѣзда Е. И. 192.
 Звѣздинъ Ив. Алдр. 187.
 Звѣздинъ Ив. Кир. 198.
 Звѣздинъ Іоаннъ 174.
 Звѣздкинъ Ив. Ив. 175.
 Звѣрева-Смѣлкова 155.
 Звѣревъ Алдръ Георг. 18.
 Звѣревъ Вас. Мих. 83.
 Звѣревъ Конст. Пет. 143.
 Звѣревъ Пет. Никл. 120.
 Звѣревъ Серг. Никл. 3.
 Зданкевичъ Влад. Львов. 27.
 Здитовецкій Пет. Алдр. 26.
 Зебергъ Артуръ Францев. 219.
 Зебольдъ Никл. Эдуард. 89.
 Зеленинъ Ал-ѣй Вас. 174.
 Зеленоборскій Ив. Мих. 97.
 Зеленой Ив. Ил. 52.
 Зеленокой Георг. 51.
 Зеленскій Феликсъ Осип. 19.
 Земляковъ Ром. Гавр. 11, 47.
 Земляницынъ Алдръ Ив. 83.

Земляницынъ Ал-ѣй Порф. 14.
 Земляницынъ Іоаннъ Мих. 53.
 Земляницынъ Мих. Ив. 115.
 Земляницынъ Пет. Ив. 15.
 Земледѣльцевъ Алдръ Як. 109.
 Земледѣльцевъ Влад. Як. 104.
 Земская Елиз. Ефим. 151.
 Земсковъ Алдръ Демид. 88, 89, 90.
 Земцевъ Кондр. Алдр. 74.
 Зенковичъ Вѣра Никл. 77.
 Зенковичъ Исид. Викент. 25
 Зенчиковъ Серг. Пет. 29.
 Зеньковичъ Никл. Фед. 24.
 Зеньковичъ Фед. Фед. 24.
 Зиминъ Алдръ Алдр. 45, 46.
 Зиминъ Алдръ Дм. 145, 146, 154.
 Зиминъ Григ. Ив. 127.
 Зимневъ Афин. Никл. 72.
 Зимневъ Влад. 136.
 Зимневъ Мих. Ив. 113, 116, 117.
 Зимоградскій Казим. Ал-ѣев. 23.
 Зингеръ Вас. Вас. 52.
 Зинина Анна Веніам. 205.
 Зиновьевъ Ардаліонъ Ардаліон. 24.
 Зиновьевъ Алдръ Пет. 91.
 Зиновьевъ Ник. Ард. 6, 100, 101.
 Златарскій Степ. Никл. 26.
 Златковичъ Давидъ Аарон. 229.
 Змачинскій Евг. Ант. 3.
 Змачинскій Юліанъ Ант. 145.
 Знаменская Ольга Мих. 46.
 Знаменскій Всевол. Фед. 172.
 Знаменскій Дм. Никл. 36.
 Знаменскій Іоан. Вас. 46.
 Знаменскій Фед. Алдр. 53.
 Золотовъ Вас. Кузьм. 68.
 Зоммеръ Леон. Евграф. 27.
 Зоннеманъ Герм. Роберт. 46, 64.
 Зорина Пав. Пет. 206.
 Зотовъ Алдръ Алдр. 125.
 Зотовъ Конст. Алдр. 122.
 Зотовъ Никл. Алдр. 121, 131, 136,
 137.
 Зубковъ Никл. Пет. 123.
 Зуевъ Алдръ Влад. 110.
 Зуевъ Вас. Кузьм. 89.

Зуевъ Платонъ Силычъ 219.
 Зубовъ Алдръ Плат. 131.
 Зубовъ Григ. Тим. 215.
 Иваненко Троадій Пав. 76, 77.
 Иванова Алдра Никл. 78.
 Иванова Ант. Никл. 61.
 Иванова Евг. Алдр. 77.
 Иванова Лидія Ал-ѣев. 48.
 Иванова Марія Ст. 108.
 Иванова Ольга Ив. 61
 Иванова Пелагея Вас. 119.
 Иванова Целаг. Степ. 47.
 Иванова Софія Влад. 175.
 Иваповская Марія Марк. 205.
 Ивановскій Алдръ Ал-ѣев. 12.
 Ивановскій Викт. Алдр. 56.
 Ивановскій Мих. Андр. 201.
 Ивановскій Мих. Вас. 67.
 Ивановскій Тим. Гавр. 145.
 Ивановъ Авениръ Мих. 11.
 Ивановъ Алдръ Вас. 18.
 Ивановъ Алдръ Гавр. 69, 84, 210.
 Ивановъ Алдръ Ив. 158.
 Ивановъ Алдръ Конст. 26.
 Ивановъ Алдръ Тим. 68, 72, 77.
 79, 85.
 Ивановъ Ал-ѣй Ив. 162.
 Ивановъ Андр. Венед. 1, 22, 64.
 Ивановъ Андр. Ив. 57.
 Ивановъ Андр. Серг. 27.
 Ивановъ Валер. Фед. 191.
 Ивановъ Вас. Вас. 101, 104.
 Ивановъ Вас. Ив. 81, 111, 119,
 120, 124, 129, 130, 150, 167,
 210.
 Ивановъ Вас. Мих. 3.
 Ивановъ Вас. Никл. 83.
 Ивановъ Вас. Пет. 19.
 Ивановъ Вит. Григ. 25.
 Ивановъ Влад. Апол. 2, 40, 231.
 Ивановъ Влад. Ив. 108, 112, 113.
 Ивановъ Влад. Митр. 43, 44.
 Ивановъ Гавр. Як. 10, 35, 37, 65.
 Ивановъ Григ. Ив. 36, 128.
 Ивановъ Дм. Ив. 36.

Ивановъ Ив. Онисим. 24.
 Ивановъ Ив. Ив. 26, 71, 111, 124,
 157, 210.
 Ивановъ Ив. Як. 187, 196.
 Ивановъ Игнатій Мих. 3.
 Ивановъ Конст. Влад. 25.
 Ивановъ Конст. Ив. 200.
 Ивановъ Кузьма Ив. 158.
 Ивановъ Матв. Ив. 80.
 Ивановъ Митр. Ив. 71, 74.
 Ивановъ Мих. Пав. 128, 132.
 Ивановъ Никл. Ефим. 87, 89, 91,
 94.
 Ивановъ Никл. Ив. 123, 175.
 Ивановъ Никл. Конст. 130, 131,
 138.
 Ивановъ Никл. Никл. 3.
 Ивановъ Никл. Пет. 27.
 Ивановъ Пав. Ив. 69, 75.
 Ивановъ Пав. Флор. 110, 112.
 Ивановъ Пантел. Ив. 74.
 Ивановъ Пет. 56.
 Ивановъ Пет. Демьян. 26.
 Ивановъ Пет. Ив. 74.
 Ивановъ Пет. Степ. 158.
 Ивановъ Прок. Ив. 60.
 Ивановъ Сем. Ив. 127, 137.
 Ивановъ Серг. Ив. 143.
 Ивановъ Серг. Калин. 35, 62.
 Ивановъ Софр. Ив. 168.
 Ивановъ Фед. Ив. 36, 37, 42, 71,
 100, 111.
 Ивановъ Фед. Фед. 29.
 Иванченковъ Григ. Евг. 97.
 Ивашовъ Вас. Пет. 18.
 Ивашинъ Пав. Ермил. 52.
 Игнатовичъ Дм. Людв. 23.
 Игнатъева Алдра Степ. 148.
 Игнатъевъ Алдръ Игн. 149.
 Игнатъевъ Анемпод. Алдр. 28.
 Игнатъевъ Зосима Тим. 134.
 Игнатъевъ Никл. Мих. 168.
 Игнатъевъ Сем. Никл. 15.
 Игнатъевъ Серг. Мих. 168, 172, 173.
 Игнашевъ Тим. Ив. 143.
 Игумновъ Никл. Ал-ѣв. 25.

Изачикъ Георг. Бор. 10, 144, 154,
 155.
 Изергинъ Мих. Мих. 182.
 Измайловъ Алдръ Іоасаф. 196.
 Измайловъ Ал-ѣй Алдр. 190.
 Измайловъ Вас. Алдр. 195.
 Измарагда игуменія 45.
 Изотовъ Сем. Ив. 73.
 Изумрудовъ Вас. Як. 210.
 Изюмовъ Никл. 104.
 Изюмовъ Никл. Тим. 180.
 Иконниковъ Алдръ Дм. 157, 159,
 162.
 Иконниковъ Вас. Ив. 111.
 Илларіоновъ Пет. Ив. 205.
 Илларіонъ игум. 30.
 Ильенко Ив. Клавд. 27.
 Ильиногорскій Алдръ Ив. 54.
 Ильиногорскій Ив. Троф. 120.
 Ильиногорскій Пет. 54.
 Ильинская Алдра Алдр. 169, 182.
 Ильинскій Алдръ Ив. 7, 45, 169,
 182.
 Ильинскій Анат. Алдр. 16, 174.
 Ильинскій Евг. Мих. 136.
 Ильинскій Іоан. Пав. 180.
 Ильинскій Конст. Никл. 190.
 Ильинскій Мих. Пет. 104.
 Ильинскій Мих. 152.
 Ильинскій Ник. Алдр. 204, 205,
 211.
 Ильинскій Никл. Вас. 26.
 Ильинскій Никл. Ив. 179.
 Ильинскій Никл. Никл. 97.
 Ильинскій Пав. Никл. 27.
 Ильинскій Пет. Вас. 103.
 Ильинъ Ал. Алдр. 172.
 Ильинъ Алдръ Вас. 119.
 Ильинъ Алдръ Ив. 17.
 Ильинъ Алдр. Елегоеріев. 173.
 Ильинъ Вас. Вас. 77, 84.
 Ильинъ Георг. Георг. 69, 70.
 Ильинъ Иг. Егор. 68, 73.
 Ильинъ Іос. Серг. 28.
 Ильинъ Мак. 56.
 Ильинъ Мих. Алдр. 23.

Ильинъ Никл. Ил. 127.
 Ильичевъ Алдръ Вас. 206.
 Ильменскій Андр. Пав. 104.
 Ильменскій Никл. Фед. 92.
 Ильменскій Пет. Ив. 44.
 Ильченко Бор. Влад. 5.
 Ильчинъ Вас. Андр. 2.
 Ильчинъ Леонидъ Андр. 12.
 Ильчинъ Никл. Андр. 21, 57.
 Ильяшевичъ Вас. Никл. 8, 184.
 Индрикова Гликерія Никл. 86.
 Индриксонъ Алдръ Мартин. 26.
 Иннокентій игум. 30.
 Инопръ Алдръ Ив. 190.
 Инопинъ I. 195.
 Инюшина Вѣра Пет. 206.
 Инюшинъ Анат. Иоан. 209.
 Инюшинъ Ив. Пет. 205.
 Инюшинъ Ив. Фед. 200.
 Ипаговъ Вас. Евг. 181.
 Ипатовъ Ст. Пет. 164.
 Ипогорскій-Ленкевичъ Владисл. Владисл. 2, 141.
 Ипогорскій-Ленкевичъ Пет. Мих. 11, 60, 64.
 Ипполитовъ Ив. Иппол. 89.
 Ирашентъ Алдръ Вас. 91.
 Ирѣнь Конст. Андр. 69.
 Исаевскій Пав. Леонт. 18.
 Исаевъ Вас. Пет. 117.
 Исаковъ Алдръ Пет. 34, 39.
 Исаковъ Мих. Вас. 117.
 Исгалатовскій Серг. Дм. 169, 182.
 Истомина Надежда Як. 207.
 Ифляндъ Пав. Адольф. 8.
 Іевлевъ Никл. Никл. 9.
 Іерусалимскій Аркад. Сем. 108.
 Іоанникій архим. 30, 84, 147, 148, 153, 154.
 Іоаннъ архим. 30, 55.
 Іогансонъ Алдръ Ив. 13.
 Іодко Влад. Степ. 147.
 Іона архим. 30, 31, 61.
 Іошицъ Арк. Дм. 195.
 Іоновъ Парф. Ал-ѣев. 186.

Іонъ Карлъ-Оскаръ-Магнусъ 22.
 Іосифъ архим. 30, 31, 46, 54, 61, 113, 117.
 Іостъ-Норбатъ Алдръ Георг. 26.
 Іустиновъ Пав. Дм. 44.
 Іутинъ А. Т. 193.
 Кабановъ Ив. Мих. 175.
 Кабачиновъ Кузьма Георг. 168.
 Кавалевъ Никл. Евг. 203.
 Кавелинъ Никл. Алдр. 26.
 Кадобнова Ольга Ѡад. 177.
 Кадомновъ Серг. Георг. 28.
 Кадыкинъ Вас. Пет. 27.
 Кажинскій Каз. Берnard. 20.
 Казаковъ Пет. Мих. 92.
 Казановъ Никл. Алдр. 212.
 Казанскій Ал. 209.
 Казанскій Іоаннъ Вас. 160, 161, 164, 166.
 Казанскій Пав. Никл. 169, 176, 181.
 Казанскій Серг. Ив. 162.
 Казанцевъ Ал-ѣй Ив. 143.
 Казачкинъ Никл. Ал-ѣев. 28.
 Казенасъ Ив. Іосиф. 24.
 Казенный № 1-й очистн. скл. 214.
 Казенный № 3-й очистн. скл. 224.
 Кайвановъ Вас. Матв. 200.
 Кайрисъ Пав. Пет. 96.
 Калатаріанць-Калантаровъ Григ. Серг. 170.
 Калантаровъ Григ. Серг. 177, 182.
 Калантаровъ Серг. Серг. 10, 144, 155.
 Калачева Анна Алдр. 206.
 Калачева Е. I. 192.
 Калачевъ Вас. Матв. 172.
 Калачевъ Н. П. 192.
 Калгановъ Мих. Ив. 169.
 Калинина Нат. Вас. 133.
 Калинина Ольга Конст. 216.
 Калининъ Ал-ѣй Ив. 12.
 Калининъ Андр. Ал-ѣев. 210.
 Калининъ Дм. Кон. 80.
 Калининъ Ив. Ив. 199, 201, 202, 205, 211.

- Калининъ Никл. Андр. 154.
 Калининъ Никл. Конст. 143.
 Калининъ Пав. Ив. 153.
 Калининъ Пав. Ал-ѣев. 31, 53.
 Калитеевскій Ив. Анаст. 156.
 Калитеевскій Никл. Анаст. 156, 160.
 Каллистовъ Фед. Ал-ѣев. 116.
 Кальпинъ Карль 216.
 Каменевъ Андр. Тим. 38, 56.
 Каменевъ Ив. Тим. 125.
 Каменевъ Фед. Ив. 142, 153, 226.
 Каменская Над. Иннокент. 224.
 Каменскій Андр. Вас. 4.
 Каменскій Іоаннъ Пав. 153.
 Каминскій Ив. Афан. 17.
 Кандаурова Елена Леон. 101.
 Канидьевъ Мих. Алдр. 208.
 Каненбергъ Як. Ричард. 25.
 Капилевичъ Абрамъ Гр. 144.
 Капитоновъ Влад. Сем. 127.
 Капитоновъ Иванъ 216.
 Капитоновъ Конст. Ив. 120.
 Капланъ 64.
 Капорулинъ Вас. Пав. 199.
 Капустина Марія Пав. 46.
 Капустина Над. Пав. 204.
 Капустина Пина Ив. 208.
 Капустинъ Арс. Евд. 126.
 Капустинъ Мих. Вас. 212.
 Капустинъ Никл. Як. 27.
 Каравановъ Серг. Степ. 122.
 Карамышева Ольга Модест. 176.
 Карамзинъ Дм. Ив. 16, 76, 91.
 Карасіевъ Як. Вас. 203.
 Каратыгина Елизав. Мих. 207.
 Каратыгинъ Мих. Саввичъ 210.
 Каратыгинъ Пет. Ив. 93.
 Каратышевъ Филиппъ Андр. 134.
 Карауловъ Ив. Дм. 6, 155, 156, 162.
 Каргановъ Вас. Калистр. 184.
 Каргопольцевъ Андр. Викт. 202.
 Каретниковъ Никл. Ал-ѣев. 111.
 Каринъ Ал-ѣй Серг. 15, 75, 86.
 Карльсъ Францъ Максим. 184.
 Кармановъ Пет. Пет. 71.
 Карповъ Алдръ Алдр. 90, 126, 136.
 Карповъ Андр. Ив. 178.
 Карповъ Дм. Ал-ѣев. 56.
 Карповъ Никл. Сем. 9, 37.
 Карповъ Никл. Як. 17.
 Карповъ Ростисл. Ал-ѣев. 87, 90.
 Карпушевъ Дм. Серг. 158.
 Карташевъ Вас. Мих. 28.
 Картелевъ Вас. Григ. 86.
 Каруличевъ Фед. Никиф. 188.
 Карфъ-фонъ 109.
 Карцева Вал. Алдр. 44.
 Карцевъ Влад. Леонид. 84.
 Карцовъ Влад. Влад. 73.
 Карцовъ Владисл. Владисл. 6, 16, 68, 69, 70, 76, 77, 85.
 Карцовъ Влад. Леонид. 69.
 Карцовъ Мих. Дм. 8.
 Карчевскій Сем. Мих. 20.
 Каскъ Валентина Алдр. 78.
 Каспоръ Матисъ 60.
 Каташева Мар. Никл. 114.
 Каткова Евд. Алдр. 107.
 Катковъ Анат. Вас. 231.
 Катцбергъ Никл. Вас. 24.
 Кацъ Ал-ѣй Пет. 17, 65.
 Качановъ Алдръ Степ. 71.
 Каченовскій Влад. Никл. 8, 142, 146.
 Каширинъ Никл. Нест. 134.
 Кашицынъ Алдръ Ив. 128.
 Кашкаровъ Плат. Дм. 109.
 Квашенкинъ Андр. Матв. 167, 171, 175, 182.
 Квитницкій. Никл. Дм. 101.
 Квитницкій Никл. Як. 95, 98, 99.
 Квицинскій Бор. Мих. 28.
 Кедринскій Мих. Ант. 44.
 Кедринскій Пав. Вас. 161, 162.
 Кедринскій Пав. 157.
 Кедровъ Вик. Савичъ 161, 162.
 Кедровъ Стеф. Вас. 159, 162, 164, 165.
 Кейеръ Ив. Карл. 9.
 Кекъ-фонъ Ант. Бернард. 17.
 Кельинъ Мих. Мих. 175.
 Кернъ Альф. Фед. 28, 57.

Кертъ Алдръ 216.
 Кигель Евг. Ив. 26.
 Кизинскій Фед. 116.
 Кильпио Никл. Март. 119, 120.
 Кингъ Адольфъ Данил. 216.
 Кирасировъ Ал-ѣй Сем. 21.
 Киреевъ Игорь Ал-ѣев. 166.
 Кириллова Екатерина Пет. 148.
 Кириллова Мар. Никл. 161.
 Кирилловъ Алдръ Андр. 157.
 Кирилловъ Анатолій Никл. 23.
 Кирилловъ Арсеній Архин. 75.
 Кирилловъ Влад. Дм. 28.
 Кирилловъ Григ. Алдр. 162.
 Кирилловъ Конст. Матв. 24.
 Кирилловъ Никл. Як. 156.
 Кирилловъ Пет. Пет. 142, 155.
 Кириллъ іером. 30.
 Кирсановъ Апол. Сем. 186.
 Кирсановъ Вас. Ив. 122, 128, 132.
 Киршинъ Вас. Ал-ѣев. 111, 117.
 Киселевъ Алдръ Ив. 172.
 Киселевъ Алдръ Федот. 27.
 Киселевъ Ал-ѣй Степ. 170.
 Киселевъ Ив. Алдр. 169.
 Киселевъ Ив. Андр. 141.
 Киселевъ Никл. Вас. 148, 149.
 Киселевъ Никл. Пет. 170.
 Киселевъ Мих. Фед. 68, 72.
 Киселевъ Парф. Афан. 196.
 Кисельманъ Пав. Евдоким. 112.
 Кислаковскій Алдръ Викт. 96.
 Киснемскій Конст. Пав. 183, 184.
 Кисовскій Алдръ Ил. 183.
 Китаевъ Конст. Конст. 188.
 Китеникъ Мартынъ Генрих. 69.
 Китковъ Ал-ѣй Никанор. 89.
 Кишкичевъ Алдръ Вас. 168.
 Клевцовъ Никл. Алдр. 21.
 Клементьевъ Филиппъ Еф. 58.
 Клеопинъ Конст. Арист. 153.
 Клеопинъ Никл. Арист. 94.
 Клещевъ Никл. Фед. 19.
 Кликовстремъ Марія Ив. 61.
 Климашевскій Ром. Алдр. 29.
 Климовскій Арс. Григ. 165.

Климовскій Вас. Як. 165.
 Климовъ Никл. Гавр. 105.
 Климовъ Серг. Сем. 26.
 Клобуцкій Нарк. Серг. 28.
 Клоковъ Никл. Вас. 74.
 Клоковъ Як. Георг. 20.
 Клоковъ Як. Григ. 155.
 Клоповъ Анат. Ал-ѣев. 56.
 Клоповъ Влад. Анат. 42.
 Клоповъ Юр. Анат. 56.
 Ключевъ Пав. Герас. 100.
 Клугенъ-Фонъ Никл. Никл. 26.
 Ключановъ Пет. Ив. 112.
 Ключаревъ Алдръ Епенет. 26.
 Кляровскій Евг. Вас. 97.
 Книшь Влад. Сем. 106, 108.
 Княжицкій Никл. Никл. 26.
 Кобберъ Фед. 59.
 Коберъ Конст. Карл. 105.
 Кобликова Марія Ив. 119.
 Ковалевскій Адамъ Казим. 33, 34.
 Ковалевскій Влад. Григ. 28.
 Ковалевскій Владис. Іосиф. 57, 58.
 Ковалевскій Оттонъ Іосиф. 61.
 Ковалевскій-Шевердыковичъ Оттонъ
 Іосиф. 11.
 Ковалевъ Ник. Евг. 199.
 Ковалевъ Як. Пет. 68, 72.
 Коваленкова Зинаида Ив. 189.
 Коваленковъ Ив. Тим. 47, 62.
 Коведяевъ Евг. Павл. 24.
 Коверзневъ Ив. Ант. 19.
 Ковжекскій лѣсоп. заводъ 229.
 Ковырзина Алдра Алдр. 189.
 Коганъ Григ. Сем. 159, 166, 172.
 Коганъ Мир. Дав. 59.
 Когушскій Алдръ Ив. 116.
 Кодратовъ Никл. свящ. 162.
 Кодратовъ Никл. Ив. 162.
 Кодратовъ Никл. Іоанн. 165.
 Кодратовъ Никл. Садок. 123.
 Кодратовъ Фед. Іоан. 165.
 Кожевниковъ Андр. Ефим. 102.
 Кожевниковъ Вас. Андр. 224.
 Кожевниковъ Влад. Вас. 20.
 Кожевникъ Ал-ѣй Никл. 224.

Кожемякина Ел. Евменьев. 176.
 Кожинъ Илья Фед. 195.
 Козачкинъ Мих. Ал-фев. 56.
 Козель Вячес. Франц. 24.
 Козинъ Ив. Степ. 187.
 Козинъ Пет. 180.
 Козины Андрей и Василий, наслѣдн.
 Ивана Козина 224.
 Козловскій Никл. Евстаф. 7, 184.
 Козловскій Пет. Алдр. 17.
 Козловъ Ал-фй Алдр. 103.
 Козловъ Ив. Павл. 41.
 Козыревъ Як. Сем. 140.
 Койгушскій Никл. Ив. 94.
 Коковцевъ Влад. Никл. 96.
 Коковцевъ Никл. Никл. 227.
 Коковцевъ Никл. Никл.—наслѣдники
 225.
 Кокоревъ Андр. Вас. 75, 68, 69.
 Кокорина Анна Матв. 133.
 Кокошниковъ Филиппъ Филип. 178.
 Кокушкинъ Пав. Осип. 196.
 Кокшевъ Вас. Ив. 166.
 Колбусовъ Ив. Вас. 105.
 Колесовъ Вас. Мих. 37.
 Колкачскій Ал-фй Евсев. 180, 190.
 Коллеровъ Конст. Дм. 69.
 Колмаковъ Алдръ Влад. 13.
 Колимовской Сем. Вас. 57.
 Колобовъ Никл. Вас. 140.
 Колоколовъ Ант. Фед. 60, 61, 62.
 Колоколовъ Дм. Фед. 14.
 Колоколовъ Ив. Алдр. 19.
 Коломійцевъ Евг. Алдр. 157.
 Колонтаевъ Алдръ Ив. 14, 57.
 Колосова Марія Вас. 181.
 Колосовъ Вас. Ив. 170.
 Колосовъ Ив. Ив. 85.
 Колнаковъ Влад. Конст. 11.
 Колуярцева Тат. Влад. 149.
 Колченоговъ Фед. Ив. 73.
 Колышкинъ Мих. Евд. 43.
 Кольбергъ А. А. 216.
 Кольгофъ Емилианъ Леопольдовичъ
 230.
 Кольцовъ Мих. Дм. 11, 35, 43, 57, 58.

Кольцовъ Мих. Никл. 93.
 Кольчицкій Мих. Ананіевичъ 13.
 Колюбакинъ Алдръ Мих. 4, 166.
 Колюбакинъ Никл. Алдр. 156.
 Колянковскій Влад. Арк. 13.
 Комарова Екатер. Григ. 56.
 Комарова Ольга Вас. 92.
 Комаровская Евг. Евг. 131.
 Комаровская Евг. Мих. 175.
 Комаровъ Виссар. Виссар. 33, 216.
 Комаровъ Григ. Вис. 6, 33, 34,
 56.
 Комарскій Евг. Алдр. 108.
 Комаръ Ант. Адам. 21.
 Комельковъ Серг. Матв. 208.
 Коминъ Ив. Вас. 212.
 Конде-Марквотъ-Ронгартенъ Соф.
 Пет. 175.
 Кондратьевъ Вас. Степ. 56.
 Кондратьевъ Никл. Андр. 100.
 Кондратьевъ Фад. Кондр. 146.
 Кондрашевъ Алдръ Сав. 29.
 Коневъ Ив. Троф. 114.
 Конецкій И. И. 228.
 Конкординъ Ант. Иоан. 30, 31, 53,
 56.
 Конкординъ Вас. Іан. 115.
 Коноваловъ Вас. Фед. 123, 125,
 127, 130, 138.
 Коноваловъ Влад. Фед. 20.
 Коноваловъ Никл. Алдр. 3.
 Коноваловъ Никл. Полик. 6, 141.
 Коноваловъ Мих. Мих. 114.
 Кононенко Ил. Сем. 45.
 Кононовъ Алдръ Никл. 198.
 Кононовъ Вл. Егор. 162.
 Кононовъ Викт. Кузьм. 40.
 Кононовъ Влад. Егор. 227.
 Кононовъ Гавр. Конон. 203.
 Кононовъ Ив. Ив. 185.
 Кононовъ Ил. Конон. 71.
 Кононовъ Леонт. Ив. 41.
 Кононовъ Пав. Дм. 207.
 Коноплевъ Вас. Степ. 16, 161, 166.
 Коноплевъ Ив. Алдр. 21.
 Конради В. Г. 224.

- Конради Л. И. см. Дю-Мюаронъ
 225.
 Константинова Анна Конст. 207.
 Константиновъ Ал-ѣй Ал-ѣев. 183.
 Константиновъ Ал-ѣй Конст. 51.
 Константиновъ Бор. Семен. 226.
 Константиновъ Ив. Конст. 98.
 Константиновъ Серг. Ал-ѣев. 83.
 Константиновъ Фед. Конст. 207.
 Коншинъ Никл. Мих. 24.
 Копачевскій Ив. Мартын. 9, 71.
 Копорулинъ Вас. Пав. 201, 205.
 Копосовъ Никл. Алдр. 72.
 Копрѣевъ Алдръ Влад. 27.
 Коптевъ Алдръ Серг. 88.
 Коптѣловъ Ив. Ив. 36.
 Копыловъ Алдръ Парм. 195.
 Копыловъ Ал-ѣй Ал-ѣев. 211.
 Копыловъ Вас. Вас. 12, 37, 39, 42.
 Копыловъ Иппол. Филип. 108.
 Копырева Руфина Виссар. 176.
 Копыльцова Алдра Мих. 161, 162,
 163, 166.
 Копыльцовъ Андр. Андр. 160.
 Копыльцовъ Ив. Андр. 173.
 Кораблевъ Ал-ѣй Вас. 33, 34.
 Коркуцъ Леон. Казим. 67.
 Кормилевъ Конст. Никл. 1.
 Корнаковъ Вас. Пет. 16, 188, 189.
 Корниловъ Фед. Корн. 200.
 Коровина Елиз. Вас. 176.
 Коровина Софія Вас. 177.
 Коровинъ Серг. Вас. 172.
 Коровичевъ Андр. Мих. 56.
 Коровкинъ Алдръ Доримед. 174, 175,
 176, 177, 181.
 Королевъ Алдръ Мих. 105.
 Королевъ Ил. Ефим. 97.
 Королевъ Мих. Ефим. 97.
 Королевъ Никл. Ив. 20.
 Королевъ Пет. Алдр. 26.
 Коронатова Марія Ив. 163.
 Коронатовъ Ив. Пет. 15.
 Коронатовъ Пет. Ив. 9.
 Коронцевичъ Мих. Мих. 103.
 Коростыневъ Мих. Пет. 15, 58, 62, 66.
 Коротаева Алдра Ал-ѣев. 166.
 Коротаевъ Конст. Мих. 10, 159.
 Короткевичъ Аполлонъ Алдр. 141.
 Короткевичъ Евг. Алдр. 67.
 Короткевичъ Конст. Алдр. 108.
 Корсаковъ Ив. Асигкрит. 6, 121,
 214, 225.
 Корсаковъ Никл. Мих. 137.
 Корчебоковъ Никл. Сем. 174.
 Коршуновъ Дм. Тим. 35, 40, 62.
 Косагоескій Влад. Андр. 109.
 Косагоескій Измаиль Дм. 68.
 Косиковъ Филиппъ Ив. 29.
 Космаковъ Вас. Андр. 155.
 Косовъ Вас. Ив. 169.
 Коссовскій Юлій Альфонс. 23.
 Коссовъ Никл. Вас. 29.
 Костаревъ Никл. Осип. 185, 186,
 189.
 Костецкая Екат. Ив. 175.
 Костицъ Пав. Сем. 155, 157, 162,
 166.
 Кострицъ Бор. Мих. 174, 175.
 Кострицынъ Никл. Мих. 1.
 Костроминъ Мат. Пет. 24.
 Костылевъ Серг. Игн. 12.
 Костылевы бр. 221.
 Костыльковъ Алдръ Ив. 160.
 Костыревъ Вас. Андріан. 188.
 Костыревъ Ив. Ив. 6.
 Костыревъ Пет. Ив. 34.
 Костюнинъ Викт. Флегон. 184, 185.
 Косухинъ Никл. Сем. 15.
 Косцовъ Пет. Вас. 46.
 Котельниковъ Н. Ф. 96.
 Котельниковъ Бор. Евг. 14, 41, 44,
 55.
 Котляровъ Леон. Ив. 141.
 Котовъ Алдръ Андр. 186, 190.
 Котовъ Вас. Никиф. 57.
 Котовъ Вас. Пет. 117.
 Котовъ Ив. Ив. 203.
 Котовъ Никл. Ив. 15, 16.
 Котовъ Серг. Ив. 25.
 Котовъ Степ. Архип. 122, 139.
 Котомкинъ Ив. Пет. 199.

- Котомкинъ Ив. Фед. 169.
 Котсаръ Юрій Андр. 3.
 Коцелло Карлъ Амврос. 21.
 Коцелль Елизав. Юсиф. 148.
 Кочановскій Влад. Никл. 154.
 Кочергинъ Мих. Вас. 76, 79, 77,
 84, 85.
 Кочерыгинъ Пав. Ант. 98.
 Кошелевская фабрика 223.
 Кошелевъ Мих. Гавр. 96.
 Кошельковъ Никл. Ардал. 97.
 Кошкаровъ Ив. Пет. 8.
 Кошкаровъ Плат. Дм. 109.
 Кошко Ив. Франц. 4.
 Кравчинскій Юрій Дм. 9, 37.
 Краевскій Целистинъ Пет. 21.
 Крайць Вален. Серг. 206.
 Крамеръ Любовь Іозефина Савельев.
 65.
 Кранць 7.
 Кранць Наумъ Марк. 88, 95.
 Красильниковъ Алдръ Дм. 60.
 Красильниковъ Алдръ Вас. 168.
 Красильниковъ Алдръ Никл. 107.
 Красильниковъ Алдръ Филип. 181.
 Красильниковъ Веніам. Ив. 2, 57.
 Красильниковъ Ив. Пет. 164.
 Красильниковъ Никл. Ив. 160.
 Красильниковъ Пет. Мих. 110.
 Красильниковъ Серг. Фед. 171,
 Красинскій Адамъ Гавр. 111.
 Красновскій Родіонъ Никит. 13, 32,
 35.
 Красковскій Пав. Вас. 24.
 Краско Ив. Прокоф. 64.
 Красновъ Вас. Мих. 74, 80.
 Красновъ Фед. Дм. 200.
 Красногородцевъ Ал-ѣй Вас. 129.
 Краснокутская Елиз. Ив. 94.
 Краснокутскій Юрій Пет. 94.
 Краснопольскій Вас. Степ. 199.
 Краснопѣвковъ Вас. Алдр. 135.
 Крашенинниковъ Вас. Георг. 223.
 Крашенинниковъ Никита Никит. 175.
 Крейнюкъ Бор. Давид. 230.
 Кременицкій Аркад. Пав. 4, 22, 60.
 Крестниковъ Алдръ Вас. 179.
 Крестьяниновъ Вас. Филип. 158.
 Кржижевскій Влад. Валентин. 25.
 Кржишталовичъ Никл. Ив. 8, 14.
 Кривалевъ Алдръ Ал-ѣев. 26.
 Кривоборскій Як. Мих. 157.
 Кривцовъ Алдръ Вас. 128.
 Кривцовъ Ал-ѣй Алдр. 128.
 Кривцовъ Ал-ѣй Ив. 137.
 Кривцовъ Никл. Алдр. 126.
 Кривцовъ Никл. Вас. 5.
 Кривцовъ Никл. Алдр. 121, 126.
 Крикмейеръ Влад. Влад. 23.
 Криницкая Люб. Никл. 46.
 Криницкій Мих. Никл. 52.
 Криницкій Никл. 83.
 Кришницкій Вас. Вас. 23.
 Крищукайтисъ Ант. Казим. 8, 144.
 Кріулинъ Арс. Севаст. 182.
 Кромскій Никл. Вик. 13.
 Кротовъ Марк. Изот. 87.
 Крохинъ Григ. Пет. 173.
 Кршивицкій Алдр. Фад. 109.
 Крошихинъ Вас. Вас. 28.
 Кругликовъ Ефимъ Степ. 229.
 Кругловъ Пет. Ив. 133.
 Крупновъ Вас. Алдр. 195.
 Круиновъ Пав. Алдр. 190, 196.
 Крутецкій Вас. Гавр. 226.
 Крутиковъ Мих. Пет. 143, 146.
 Крутицкій Вас. Гавр. 7, 12, 142,
 147.
 Крутяковъ Іоаннъ Григ. 83.
 Кршивицкая Ольга Алдр. 61, 114.
 Кршивицкій Алдръ Фад. 4, 6, 60,
 109.
 Кршивицкій Викент. Викент. 26.
 Крыжановская Пелаг. Арист. 78.
 Прылова Марія Алдр. 163.
 Крыловъ Алдръ Влад. 10.
 Крыловъ Ал-ѣй Кузьм. 89.
 Крыловъ Андр. Ефим. 112.
 Крыловъ Арк. Ив. 158.
 Крыловъ Вас. Ермил. 157, 162.
 Крыловъ Илья Никл. 27.
 Крыловъ Ив. Пав. 168, 216.

Крыловъ Осипъ Як. 37.
 Крыловъ Фед. Пет. 78.
 Крылосовъ Пав. Вас. 25.
 Крымгольцъ Пинкусъ Вольф. 122,
 139.
 Крымовъ Никл. Еф. 3.
 Крюковичъ Дм. Ал-ѣев. 20, 182.
 Крюкъ І. Н. 192.
 Ксюнинъ Пав. Мих. 28.
 Кувагинъ Георг. Мих. 157.
 Куделинскій Георг. Сем. 25.
 Кудеминъ Мих. Евдок. 180.
 Кудеминъ Мих. Ив. 50.
 Кудеминъ Никл. Мих. 96.
 Кудиновъ Фед. Вас. 72.
 Кудрявая Анна Алдр. 175.
 Кудрявцева Ольга Вас. 131.
 Кудрявцевъ Валент. Ал-ѣев. 24.
 Кудрявцевъ Гавр. Алдр. 6.
 Кудрявцевъ Гавр. Ал-ѣев. 96.
 Кудрявцевъ Конст. Вас. 40.
 Кудрявцевъ Конст. Мих. 188.
 Кудрявцевъ Леон. Ант. 27.
 Кудрявцевъ Серг. Фед. 21.
 Кудрявый Алдръ Пав. 157.
 Кудрявый Влад. Пав. 6, 167, 168.
 Кудрявый Никл. Пав. 169.
 Кудряшевъ Вас. Пет. 73.
 Кудряшовъ Степ. Егор. 36.
 Кузнецовъ Алдръ Алдр. 24.
 Кузнецовъ Алдръ Вас. 71, 74, 75.
 Кузнецовъ Алдръ Ив. 125, 140.
 Кузнецовъ Ал-ѣй Вас. 89.
 Кузнецовъ Арк. 195.
 Кузнецовъ Вас. Алдр. 187.
 Кузнецовъ Георг. Ив. 45.
 Кузнецовъ Дм. Тих. 107.
 Кузнецовъ Дм. Як. 146.
 Кузнецовъ Ив. Вас. 126.
 Кузнецовъ Ив. Емельян. 22, 216,
 221.
 Кузнецовъ Ив. Конон. 160.
 Кузнецовъ Мих. Ив. 124.
 Кузнецовъ Никл. Афан. 134.
 Кузнецовъ Никл. Пет. 170.
 Кузнецовъ Пет. Ал-ѣев. 102.

Кузнецовъ Пет. Вас. 185.
 Кузнецовъ Сем. Ив. 155.
 Кузнецовъ Тим. Як. 99.
 Кузнецовъ Тих. Як. 106, 221.
 Кузнецовъ Троф. Пав. 172.
 Кузнецовъ Фед. Гевлев. 74.
 Кузнецовъ Як. Ив. 146.
 Кузьминская 64.
 Кузьминскій Никл. Никл. 43, 44.
 Кузьминъ Арсен. Алдр. 183.
 Кузьминъ Алдръ Іосиф. 185.
 Кузьминъ Вас. Кузьм. 115, 200.
 Кузьминъ Виссар. Илар. 183, 197.
 Кузьминъ Іосифъ Кузьм. 156.
 Кузьминъ Матв. Ил. 200.
 Кузьминъ Мих. Фед. 95.
 Кузьминъ Никл. Вас. 28.
 Кузьминъ Тим. Кузьм. 89.
 Кузьминъ-Караваевъ Григ. Никл.
 28.
 Куклиновъ Ил. Ив. 184.
 Кукушкинъ Ив. Филип. 20.
 Кукушкинъ Мих. Никл. 73, 79.
 Кулаковъ Никл. Вас. 160.
 Кулигинъ Григ. Никл. 96.
 Куликова Анна Тим. 178.
 Куликовъ Алдръ Мих. 173.
 Куликовскій Влад. Влад. 87.
 Куликовъ Дм. Ал-ѣев. 168.
 Кульжинскій Никл. Іосиф. 205.
 Кульманъ Алдръ Карл. 104.
 Кульсонъ Карлъ Мартын. 65.
 Кульпининъ Георг. Алдр. 136.
 Кунининъ Фед. Ив. 9, 144.
 Куницкій Мих. Афан. 40, 46.
 Кункинъ Никл. Феоф. 111.
 Кунносъ Густ. Фридрих. 24.
 Куно Бор. Егор. 43, 44.
 Кунъ Серг. Артур. 116.
 Купринъ Алдръ Андр. 193.
 Купріянова Анна Никл. 45, 47.
 Купріянова Люб. Мих. 101.
 Купріяновъ Алдръ Никл. 15, 49,
 56.
 Купріяновъ Никл. Никл. 12.
 Купоровъ Влад. Влад. 123.

- Кураповъ Фед. Троф. 2, 22.
 Курбатовъ Никл. Алдр. 156, 160.
 Курдюмовъ Ив. Ив. 19.
 Курепинъ Мих. Никл. 21.
 Курженкова Татьяна Пет. 107, 108.
 Курженковъ Григ. Пав. 106, 107.
 Курженковъ Мих. Ив. 99.
 Курженковы бр. Пав. и Мих. Семеновичи 222.
 Куринъ Вас. Мих. 151.
 Куркутова 49.
 Куркутовъ Алдръ Герас. 2, 4, 64.
 Курляндскій Никл. Ал-ѣев. 183.
 Курочкинъ В. Е. 225.
 Курочкинъ В. М. 225.
 Курочкинъ Григ. Вас. 158.
 Курочкинъ И. Е. 225.
 Курочкинъ Ив. Егор. 123.
 Курочкинъ Мих. Андр. 69.
 Курошинскій Ром. Геліодор. 4, 14.
 Куроѣдовъ Мих. Вас. 5.
 Курскій Іоаннъ Іоан 83.
 Куртцыхъ Христ. Ег. 88.
 Куршинъ Андр. Никл. 170.
 Кустова Лидія Вас. 134.
 Кутилова Над. Андр. 212.
 Кутиловъ Ив. Макс. 212.
 Кутина Ольга Алдр. 132.
 Кутузовъ Мих. Влад. 156.
 Кутузовъ-Голенищевъ Алдръ Дм. 168.
 Куценко Никл. Ив. 23.
 Кучинскій Андр. Прокоф. 43.
 Кучинскій Ал-ѣй Ив. 6, 8, 69, 71, 76, 77.
 Кучинъ Вас. Ив. 41, 58.
 Кушниковъ Алдръ Мих. 165.
 Кушниковъ Анат. Алдр. 53.
 Кушниковъ Пав. Алдр. 163.
 Кущенко-Залѣсскай Пав. Фед. 13.
 Кьяндская Марія Евг. 190.
 Кьяндскій Дм. Евг. 186, 189, 190.
 Кьяндскій Пет. Фед. 195.
 Лабардинъ Ал-ѣй Флав. 167.
 Лабардинъ Флав. Ст. 171.
 Лабунскій Бронисл. Зелисл. 68, 73.
 Лаванскій Іоаннъ Пав. 45, 47, 53, 61.
 Лаврентьевъ Ив. Ив. 102.
 Лавровъ Алдръ Ив. 162.
 Лавровъ Ал. Макс. 224.
 Лавровъ Ал-ѣй Анемпод. 195.
 Лавровъ Андр. Арс. 38.
 Лавровъ Влад. Тих. 169.
 Лавровъ Евг. Никл. 21.
 Лавровъ Евг. Степ. 46.
 Лавровъ Ив. Алдр. 4, 11, 12.
 Лавровъ Ив. Фед. 161, 162.
 Лавровъ Іліодоръ Ив. 10, 186, 201.
 Лавровъ Іоаннъ Матв. 98, 99, 100, 101, 103.
 Лавровъ Матв. Лаврент. 91, 92, 93, 95.
 Лавровъ Пав. Арс. 101.
 Лавровъ Пет. Фед. 165.
 Лавровъ Серг. свящ. 165.
 Лавровъ Фед. свящ. 165.
 Лавровъ Фед. Фед. 174.
 Лавыгинъ Влад. Сем. 26.
 Лаговскій Фед. Никан. 10, 175.
 Ладендорфъ Вильгельмъ Варл. 3.
 Ладон Никл. Алдр. 12.
 Лажинскій Пет. Пет. 50, 54.
 Лазаревскій Ив. Ив. 122.
 Лазаревъ Вас. Вас. 26.
 Лазаревъ Ив. Пет. 186.
 Лазаревъ Конст. Ив. 90.
 Ламановъ Пет. Пав. 210.
 Ламанскій Конст. Пав. 185.
 Лампсаковъ Пав. Пав. 12, 125, 138.
 Лангфельдъ Вячесл. Митр. 151.
 Ланевъ Фед. Алдр. 98.
 Ланской Евг. Алдр. 25.
 Ланско-Смердомскій стеклянний зав. 227.
 Ланцбергъ Никл. Як. 212.
 Лапинъ Пав. Ив. 189.
 Лапировъ Ив. Гавр. 29, 82.
 Лапшинъ Вас. Андр. 216.
 Ларина А. 192.
 Ларинъ Вас. Епимах. 184.

- Ларионовъ Мих. Конон. 95.
 Ласкаревъ Мих. Фед. 167.
 Ласкиревъ Мих. 210.
 Ласунскій Ал-ѣй Ал-ѣев. 1, 14.
 Лататуевъ Федос. Григ. 21.
 Латынинъ Конст. Алдр. 28.
 Лау Вечесл. Эдуардов. 3.
 Лаханинъ Влад. Леон. 198, 199.
 Лаханинъ Мих. Леон. 198.
 Лаце Пав. Ив. 3.
 Лашковъ Вас. Алдр. 107.
 Лашковъ Вас. Ал-ѣев. 100.
 Лашковъ Ив. Андр. 117.
 Лашковъ Никл. Апол. 4, 22.
 Лебедевъ Алдръ Алдр. 25.
 Лебедевъ Алдръ Вас. 31, 43, 44.
 Лебедевъ Алдръ Пав. 119.
 Лебедевъ Алдръ 83.
 Лебедевъ Ал-ѣй Дм. 137.
 Лебедевъ Андр. Ст. 12, 13, 35, 38,
 63.
 Лебедевъ Вас. Ив. 19, 53.
 Лебедевъ Викт. Дм. 124, 127.
 Лебедевъ Викт. 180.
 Лебедевъ Георг. Ив. 132.
 Лебедевъ Дм. Ал-ѣев. 83.
 Лебедевъ Дм. Дм. 28.
 Лебедевъ Дм. Нил. 180.
 Лебедевъ Евг. Евг. 44.
 Лебедевъ Егоръ Ив. 124.
 Лебедевъ Ив. Алдр. 16.
 Лебедевъ Ив. Пет. 163.
 Лебедевъ Іаковъ Пав. 135.
 Лебедевъ Іоанинъ Вас. 94.
 Лебедевъ Конст. Вас. 53.
 Лебедевъ Конст. Степ. 16, 100,
 113.
 Лебедевъ Мих. Нил. 179.
 Лебедевъ Никл. Ал-ѣев. 38.
 Лебедевъ Никл. Андр. 131.
 Лебедевъ Никл. Конст. 119.
 Лебедевъ Никл. Прох. 4, 15.
 Лебедевъ Пав. Ал-ѣев. 131.
 Лебедевъ Пав. Вас. 76, 113.
 Лебедевъ Пав. Ив. 38.
 Лебедевъ Пав. Пав. 115.
 Лебедевъ Ст. 135, 195.
 Лебедевъ Феофанъ Никл. 25.
 Лебедевъ Ювенал. Фед. 155.
 Лебединцевъ Арс. Арс. 91.
 Левашевъ Никл. Никл. 168.
 Левашовъ Дм. Алдр. 9.
 Левбергъ Алдръ Евг. 9.
 Левиновъ Всев. Пав. 27.
 Левинъ Ив. Як. 122, 127, 225.
 Левитская Анна Вас. 206.
 Левитскій Пет. Ив. 25.
 Левиттъ Алдръ Алдр. 35, 38, 49,
 57, 66.
 Левичевъ Ив. Ст. 59.
 Левичевъ Ив. Фед. 211.
 Левочскій Никл. Алдр. 84.
 Левской Мих. Тим. 10, 171.
 Левтѣевъ Алдръ Климов. 19.
 Левшинскій Пав. Митроф. 95.
 Левшинъ Солом. Марк. 77.
 Легасъ Казим. Игн. 15, 174, 182.
 Леге Эдворъ 60.
 Лейманъ Генр. Генр. 21.
 Лейхтенберскій Никл. Никл. 109.
 Лемешевскій Пет. Викент. 97.
 Лемешевскій Серг. Алдр. 24.
 Лемке Алдръ Конст. 6, 88, 91.
 Ленинъ Никиф. Осип. 186.
 Леоновъ Ил. Як. 88, 90.
 Леоновъ Мих. Ал-ѣев. 26.
 Леоновъ Никл. Фед. 90.
 Леоновъ Фед. Фед. 95.
 Леонтьевъ Алдръ Афан. 103.
 Леонтьевъ Ал-ѣй Мих. 2.
 Леонтьевъ Мих. Леонт. 110.
 Леонтьевъ Никл. Алдр. 41, 217.
 Лерхе Елизав. Влад. 22, 60, 63.
 Лесли Георг. Дм. 29.
 Лесницкая Ольга Ант. 150.
 Либердеевъ Алдръ Плат. 95.
 Либеровская Анна Алдр. 114.
 Либеровскій Алдръ Мих. 119.
 Либеровскій Влад. Ив. 98.
 Либеровскій Мих. Мих. 116.
 Либерскій Никл. Ив. 23.
 Ливанскій Вас. Сем. 180.

- Ливанскій Ив. 151.
 Лившицъ Мих. Солом. 77.
 Лидинъ И. В. 75.
 Лиліенфельдъ Густавъ Ив. 24.
 Лилъе Мих. Ив. 29.
 Линденвальдъ Никл. Вас. 12.
 Линденъ Алдръ Алдр. 2.
 Линдстремъ Веніам. Карл. 153, 226.
 Линдстремъ Елена Конст. 148.
 Линдстремъ Наталья Пав. 153.
 Липатникова Лидія Викт. 148.
 Липинъ Конст. Ив. 169, 182.
 Лисовичъ Алдра Пет. 70, 78.
 Липовичъ Никл. Пет. 24.
 Лисбаронъ Іосифъ 88.
 Листовъ Вас. Никит. 37.
 Литвиновъ Андр. Пет. 146.
 Литовченко Дм. Вас. 4, 8.
 Лихачевъ Екат. Гур. 47.
 Лихтфусъ-Вахштейнскій-де Никл.
 Викент. 93, 94.
 Лобачевъ Пав. Вас. 169, 170, 180.
 Лобикъ Іуліанъ Як. 24.
 Лобовиковъ Ник. Вас. 154.
 Лобочевъ Пав. Вас. 177.
 Ловковъ Пав. Еф. 81.
 Ловчиковъ Алдръ Ив. 208.
 Ловчиковъ Никл. Вас. 199.
 Логиневскій Ал-ѣй Вас. 72.
 Логиневскій Ал-ѣй Пет. 83.
 Логиновъ Алдръ Ив. 123, 138.
 Логиновъ Флегонтъ Ал-ѣев. 192.
 Лодыгинъ Вас. Пет. 84.
 Лоздовскій Пет. Алдр. 23.
 Локотскій Мих. Мих. 112.
 Ломаковскій Мих. Ив. 20.
 Ломиковскій Андр. Мих. 231.
 Лопатниковъ Георг. Никиф. 24.
 Лоцманенко Мих. Сем. 19.
 Лошковъ Пав. Конст. 12, 144.
 Лукирскій. Ив. Георг. 3, 57.
 Луковскій казенный лѣсопильн. зав.
 229.
 Лукьяновъ Вячесл. Серг. 29.
 Лукьяновъ Ив. Лукьян. 177.
 Луневъ Влад. Ив. 21.
 Лупановъ Вас. Егор. 57.
 Лупановъ Никл. Ал-ѣев. 26.
 Лускино Аппол. Мих. 23.
 Лутовиновъ Алдръ Григ. 33, 34, 41.
 Лутовиновъ Евг. Алдр. 33.
 Лучниковъ Пав. Мих. 11, 40, 57.
 Лысковскій Мих. Валент. 119.
 Львова Лидія Ив. 119.
 Львова Марія Ив. 119.
 Львовская Анна 49.
 Львовъ Вас. Ив. 157.
 Львовъ Лев. Сем. 176.
 Львовъ Никл. Вас. 5.
 Лѣсецкій Октавіанъ Іосиф. 42.
 Лѣскова Анна Вас. 152.
 Лѣсницкій Дм. Алдр. 195.
 Лѣсницкій Пав. Алдр. 184, 189,
 190.
 Лѣсницкій Пав. Андр. 194.
 Любарская Олимп. Мих. 88, 95.
 Любартовичъ-Княжищю Адамъ Адам.
 43, 44.
 Любецкая Вѣра Ив. 176.
 Любецкій Никл. Ив. 28.
 Любецкій Никл. Ив. 180.
 Любимовъ Алдръ Влад. 29.
 Любимовъ Ив. Ив. 10, 56.
 Любимовъ Серг. Никл. 122, 139.
 Любомировъ Всевол. Конст. 7, 35.
 Любомировъ Пет. Конст. 9, 71.
 Любомировъ Плат. Конст. 43.
 Любомирскій Плат. Ал-ѣев. 142.
 Любомудровъ Андр. Евг. 94.
 Любомудровъ Влад. 153.
 Любомудровъ Евг. Варсон. 136.
 Любомудровъ Евг. діак. 101.
 Любомудровъ Никл. 116.
 Любомудровъ Пет. Ив. 180, 181.
 Лыбимцевъ Пав. Пет. 47.
 Любославскій Ив. 195.
 Любославскій Ювеналій Евгр. 210.
 Любочскій Ал-ѣй Гавр. 141.
 Любочскій Іоаннъ Пет. 83.
 Любынскій Ал-ѣй Вас. 82.
 Любынскій Георг. Іоан. 83.
 Людвигъ Мих. Андр. 133.

Людмила игум. 31.

Ляцкій Мих. Ив. 3.

Маакъ Эдуардъ Эдуард. 129.

Мавринъ Никл. Алдр. 143, 146.

Мавринъ Серг. Влад. 9.

Магдалина игум. 31.

Магнусъ Евг. Ферд. 77.

Маевскій Ром. Франц. 16, 17.

Майеръ Алдръ Карл. 27.

Маймескуловъ Мих. Никл. 22, 23.

Майоровъ Пет. Лавр. 195.

Макаревичъ Евг. Казим. 29.

Макарова Юлія Серг. 148.

Макаровъ Алдръ Вас. 26.

Макаровъ Вас. Мих. 92.

Макаровъ Ег. Андр. 38.

Макаровъ Ив. Ал-ѣв. 78.

Макаровъ Мих. Андр. 142.

Макаровъ Никл. Пет. 110, 118.

Макаровъ Серг. Як. 145.

Макаровъ Степ. Фед. 200.

Макаровъ Ив. Андр. 18.

Макросова Марія Афиног. 101.

Макросовъ Никон. Алдр. 94.

Максимова Марія Ив. 231.

Максимовъ Акимъ Григ. 170.

Максимовъ Алдръ Алдр. 183.

Максимовъ Вас. Осип. 43.

Максимовъ Герасимъ Григ. 24.

Максимовъ Мих. Алдр. 24.

Максимовъ Пав. Никл. 20.

Максимовъ Пет. Вас. 158.

Максимовъ Пет. Макс. 36.

Максютенко Бор. Мих. 9, 62.

Максютенко Раф. Ив. 67.

Малаховичъ Алдръ Як. 35.

Малашина М. 150.

Маленькова Гл. Ал. 191.

Маленьковъ Вас. Мих. 3.

Маленьковъ Вас. Сем. 187.

Малининъ Алдръ Вас. 29, 34, 35,
44, 46, 60, 63, 64.

Малининъ Ив. Вас. 98, 100, 101,
104.

Малининъ Ив. Филип. 143.

Малининъ Мих. Ал. 15.

Малининъ Пав. Алдр. 82.

Малиновскій Алдръ Ив. 10, 201.

Малиновскій Вас. Вас. 21.

Малиновскій Влад. Евген. 27.

Малиновскій Никл. Вас. 7, 88.

Малиновскій Влад. Антон. 194.

Малкинъ Гессель Симеон. 140.

Малкинъ Пет. Пет. 223.

Малковъ Григ. Григ. 128.

Малліо Вильг. Франц. 27.

Маловъ Ал-ѣй Феокт. 185.

Малолѣтовъ Сосип. Арс. 173.

Мальковскій Никл. Никл. 27.

Мальковскій Серг. Ил. 172.

Мальковъ Ив. Вас. 231.

Мальцевъ Вас. Корн. 83.

Мальцевъ Мих. Кирил. 30.

Мальцевъ-Нечаевъ Юрій Степ. 217.

Мальчевская Нат. Вас. 45.

Мальчиковскій Вас. Никл. 13.

Мальшъ Фед. Фед. 142.

Малышевъ Андр. Ал-ѣв. 97.

Малышевъ Андр. Флег. 156.

Малюковскій Ив. Аф. 35.

Малюковскій Мих. Африк. 69, 84.

Малюченко Степ. Никит. 38, 73.

Маляровъ Вас. Андр. 56.

Мамаева Раиса Пет. 114.

Мамаевъ Алдръ Пет. 101.

Мамаевъ Ал-ѣй Степ. 14.

Мамаевъ Анат. Пет. 101.

Мамаевы бр. 227.

Мамонтовъ Евг. Ив. 165.

Мамонтовъ Ив. Викт. 23.

Мандельштамъ Викт. Гр. 7, 8, 35,
45, 63.

Манкау Алдръ Антон. 223.

Маноевъ Филагорій Никан. 19.

Мантюковъ Пет. Алдр. 24.

Манухинъ Тим. Ст. 117.

Маньковскій Онуфр. Ант. 84.

Маньковскій Серг. Ил. 18, 177.

Марголинъ Абрамъ Моис. 63, 65.

Маренцевъ Евг. Ал-ѣв. 47.

Маренцовъ Никл. Ал-ѣв. 116.

- Марешъ Іосифъ Фед. 96.
 Марининъ Алдръ Алдр. 122, 123,
 125, 127, 138.
 Маренинъ Андр. Алдр. 137.
 Маришинъ Мих. Ефим. 137, 139.
 Марининъ Никл. Алдр. 34, 38.
 Марининъ Фед. Ив. 126.
 Маркеловъ Зосима Ив. 229, 230.
 Маркеловъ Никл. Из. 189.
 Маркеловъ Ник. Засим. 7, 184, 188.
 Маркеловъ Степ. Маркел. 200.
 Марковинъ Веніам. Пав. 19.
 Марковский Мих. Пет. 46.
 Марковъ Як. Іонамев. 118.
 Марковъ Як. Іонашев. 118.
 Марковъ Ефимъ Марк. 59.
 Марковъ Ив. Вас. 72.
 Марковъ Ив. Пав. 55.
 Марковъ Ілья Арсен. 3.
 Мартыновъ Мих. Пет. 185.
 Мартяновъ Пет. Ив. 200.
 Марціевскій Алдръ Анполин. 20.
 Маскевичъ Карлъ Андр. 100.
 Маскинъ Никл. Калиник. 26.
 Масленниковъ Дм. Ив. 185, 187,
 189, 231.
 Масловская Марія Ром. 63.
 Масловскій Викт. Конст. 7, 110.
 Масловскій Конст. Фед. 4, 5, 33,
 34, 35, 39, 48, 58, 60, 61, 62, 64.
 Масляковъ Плат. Ил. 207.
 Массе Карлъ Филибертовичъ 221.
 Мастаковъ Ив. Як. 231.
 Матвѣева Ольга Ил. 77.
 Матвѣевскій Серг. Конст. 34.
 Матвѣевъ Григ. Матв. 36, 183, 184.
 Матвѣевъ Ив. Матв. 59.
 Матвѣевъ Іона Матв. 71, 74.
 Матвѣевъ Конст. Мих. 34, 35, 38,
 214.
 Матвѣевъ Левъ Фед. 131, 136.
 Матвѣевъ Мих. Вас. 129, 131, 138.
 Матвѣевъ Мих. Матв. 116.
 Матвѣевъ Никл. Пет. 206.
 Матвѣевъ Никл. Харит. 18.
 Матвѣевъ Пав. Матв. 124, 143.
 Матвѣевъ Пет. Мих. 206.
 Матисенъ Алдръ Фед. 153.
 Матисенъ Алдръ Фед. 226.
 Матросовъ Вас. Ив. 193.
 Матюшичевъ Дормид. Алдр. 185.
 Матуриновъ Пав. Алдр. 197.
 Маховъ Дм. Пет. 85.
 Мацкевичъ Серг. Мих. 3.
 Мацулевичъ Дм. Дм. 52.
 Машнеръ Іосифъ Іосиф. 10, 201.
 Маятинъ Дм. Афан. 97, 99, 104.
 Мегринскій Ал-ѣй Сем. 15.
 Мегринскій Сем. Ив. 104.
 Медвѣдевъ Алдръ Ив. 106.
 Медвѣдевъ Евг. Григ. 183.
 Медвѣдевъ Ефимъ Вас. 158.
 Медвѣдевъ Конст. Ром. 52.
 Медвѣдевъ Мих. Вас. 29.
 Медвѣдскій Дм. Вас. 83.
 Медвѣдскій Іоаннъ Вас. 54.
 Медемъ Алдра Дм. граф. 22, 60, 63.
 Медемъ Оттонъ Людв. графъ 4, 60.
 Меднисъ Эрастъ Пет. 18.
 Мезавцевъ Петръ Як. 20.
 Мейеръ Ив. Фед. 56.
 Мейндорфъ Вас. Фед. 20.
 Мейсперъ Ив. Фед. 121.
 Мейшенъ Лео-Іоаннъ-Фридрихъ Виль-
 гельмъ Вольдемаровичъ 28.
 Мелешенковъ Вас. Ал-ѣев. 71, 75.
 Меликовъ кн. Ив. Алдр. 24.
 Мелочевскій Ив. Ив. 74, 75.
 Мельниковъ Ал-ѣй Ив. 73, 115, 145.
 Мельниковъ Ант. Евдок. 116.
 Мельниковъ Мих. Ив. 72, 76, 77,
 85, 86, 219.
 Мельницкій Алдръ Алдр. 6, 109.
 Мельницкій Никл. Алдр. 203.
 Мельницкій Никл. Никл. 19, 114.
 Менжинскій Иванъ-Ремигій Осип. 188.
 Менухесъ Лазаръ Бор. 108.
 Меньковъ Вас. Андр. 108.
 Меньшаковъ Алдръ Ал-ѣев. 203.
 Меньшаковъ Дм. Мих. 211.
 Меньшаковъ Ив. Алдр. 207.
 Меньшиковъ Ив. Ал-ѣев. 203.

Меньшиковъ Никл. Ал-ѣев. 74, 80.
 Меркулова Алдра Мих. 61.
 Меркуловъ Алдръ Алдр. 10.
 Меркуловъ Пет. Алдр. 5, 6, 16, 34,
 41, 42.
 Меркурьевъ Вас. Мерк. 87.
 Меркушевъ Алдръ Вас. 71.
 Мерлинъ Вас. Конст. 96.
 Мерьемсонъ Пет. Алдр. 105.
 Метелкинъ Порф. Авер. 176.
 Метеръ Юкумъ 60.
 Метлинскій Ал-ѣй Еф. 24.
 Метлинъ Арк. Никл. 38.
 Мещеринова Сераф. Серг. 61.
 Мещериновъ Никл. Григ. 34, 42.
 Мещерскій Пет. Вас. 23.
 Мигаловская Мар. Алдр. 204.
 Мигаловскій Алдръ Арс. 71.
 Мигаловскій Ал-ѣй Мих. 201, 202.
 Мигаловскій Алдръ Конст. 38, 44.
 Мигаловскій Никл. Конст. 11.
 Мигаловскій Пет. Мих. 2, 40.
 Мизеринъ Мих. 104.
 Микулинскій Фед. Пав. 10.
 Микулинъ Вас. Ив. 75.
 Милевскій Викт. Осип. 11.
 Милинарская Ольга Алдр. 142, 154.
 Миллеръ Алдра Конст. 107.
 Миллеръ Алдръ Ив. 22.
 Миллеръ Георг. Юльев. 12.
 Миллеръ Конст. Конст. 5, 167.
 Миллеръ Фед. Алдр. 19.
 Миловидовъ Іоаннъ Африк. 54.
 Миловскій Іоаннъ 70.
 Миловидовъ Фед. Ив. 148.
 Миловскій Іоаннъ Іоан. 82, 83.
 Миловскій Пет. 84.
 Милоправовъ Мих. Всеволод. 119.
 Милославскій Ив. Ил. 230.
 Милютина Екат. Вас. 97, 105.
 Милютинъ Вас. Вас. 67.
 Милютинъ Вас. Ив. 168, 169, 171,
 175, 181, 182, 229.
 Минаевъ Вас. Фед. 34.
 Минервина Надежда Ив. 78.
 Минервинъ Вас. Ст. 78, 83.

Мининская Над. Пет. 77.
 Мининскій Пет. Пет. 72.
 Мининъ Алдръ Сем. 185.
 Мининъ Мих. Мих. 129.
 Минусовъ Алдръ Андр. 210.
 Миролюбовъ Дм. Ал. 136.
 Миролюбовъ Ив. Мих. 130.
 Миролюбовъ Мих. Мих. 93.
 Миролюбовъ Пав. Алдр. 129, 130,
 135.
 Миролюбовъ Пав. 129.
 Мироновъ Игн. Сем. 202, 203.
 Мироносицкій Пет. Алдр. 39.
 Мирославскій Алдръ Андр. 189, 190,
 194.
 Мирославскій Андр. Алдр. 210.
 Мирославскій Іоаннъ Андр. 210.
 Мирославскій Мих. Андр. 180.
 Мирославскій Пав. Андр. 205.
 Мисайловскій Алдръ Фед. 45.
 Миссюнасъ Алдръ Ив. 23.
 Мисѣвичъ Алдръ Никл. 7, 97.
 Мисѣвичъ Апполин. Іосиф. 42.
 Мисѣвичъ Владисл. Іосиф. 16, 42.
 Мисѣвичъ Іосифъ Іосиф. 3.
 Мисѣвичъ Соф. Оад. 61.
 Митецкій Ал-ѣй 83.
 Митецкій Вас. Влад. 78.
 Митецкій Іоаннъ Влад. 83.
 Митинъ Ег. Аф. 185.
 Митихинъ Мих. Ив. 111, 117.
 Миткалинный Ив. 49.
 Миткевичъ Іосифъ Ульян. 139.
 Митропольскій Алдръ Ив. 194, 195.
 Митропольскій Конст. Фед. 15.
 Митропольскій Пав. Мих. 205.
 Митрофановъ Алдръ Ал-ѣев. 125.
 Митрофановъ Ал-ѣй Ив. 110.
 Митрофановъ Вас. Вас. 116.
 Митрофановъ Вас. Ив. 109, 110,
 112, 113, 114.
 Митрофановъ Егоръ Митроф. 214.
 Митрофановъ Пав. Пет. 123.
 Митрофанъ архим. 30, 210.
 Митусевъ Андр. Дм. 208.
 Михайловскій Алдр. Пет. 83.

- Михайловскій Арк. Мих. 161.
 Михайловскій Никл. Дм. 83.
 Михайловскій Серг. Алдр. 37.
 Михайловскій Фед. Алдр. 56.
 Михайлова Марія Ив. 65.
 Михайловъ Алдръ Мих. 122.
 Михайловъ Алдръ Никиф. 24.
 Михайловъ Ал-ѣй Ив. 23, 27.
 Михайловъ Ал-ѣй Мих. 50.
 Михайловъ Ант. Мих. 23.
 Михайловъ Вас. Мих. 75.
 Михайловъ Викт. Григ. 32.
 Михайловъ Влад. Влад. 57.
 Михайловъ Дм. Мих. 142.
 Михайловъ Ив. Мих. 45, 46, 79,
 122, 123, 130, 136, 203.
 Михайловъ Ив. 102.
 Михайловъ Кирилль Евс. 168.
 Михайловъ Ксенофонтъ 217.
 Михайловъ Никл. Мих. 80.
 Михайловъ Серг. Мих. 73.
 Михайловъ Тим. Мих. 143.
 Михайловъ Фед. Тимоф. 20.
 Михинъ Дм. Никл. 128.
 Михѣевъ Дм. Михеев. 59.
 Михѣевъ Дм. 217.
 Мищенко Пет. Сав. 56.
 Мюянчинскій Пет. Алдр. 27.
 Могила Ром. Вас. 44.
 Могуновъ Ив. Кесарев. 208.
 Могутовъ Алдръ Мих. 29, 62, 64.
 Моденскій Амвр. Никон. 44.
 Моденскій Дм. Никон. 162.
 Модестова Антонина Алдр. 129.
 Модестова Екат. Викт. 134.
 Модестовъ Вик. 135.
 Модестовъ Дм. Никл. 10, 124.
 Модестовъ Мих. Никл. 153.
 Модестовъ Мих. 210.
 Можяевъ Алдръ Ив. 26.
 Мозовской Конст. Пет. 11, 55,
 84.
 Моисеева Алдра Ив. 132.
 Моисеевъ Матв. Моис. 111.
 Молчановъ Алдръ Сем. 35.
 Молчановъ Дм. Вас. 82, 83.
 Молчановъ Пет. Алдр. 122, 139.
 Моноховъ Филип. Евст. 111.
 Моргуновъ Ст. Тих. 95.
 Мордвинова Алдра Фед. 149.
 Моревъ Влад. Мих. 16, 147.
 Моревъ Ив. Ив. 9, 124.
 Моревъ Іоаннъ Дм. 210.
 Моревъ Никл. Вас. 83.
 Моревъ Пет Григ. 120.
 Морозовъ Ал-ѣй Ефим. 16, 34.
 Морозовъ Влад. Никиф. 20.
 Морозовъ Зосима Вас. 126.
 Морозовъ Маркъ Ал-ѣев. 202.
 Морозовъ Миленг. Іануар. 202.
 Морозовъ Никл. Никл. 50.
 Морозовъ Пав. Вас. 160.
 Морозовъ Сем. Никл. 123.
 Морозовъ Фед. Андр. 16, 142.
 Морошкинъ Алдръ Сем. 9, 37.
 Москалевъ Алдръ Никл. 170.
 Москвинъ Вецед. Мих. 9, 89.
 Москвинъ Влад. Мих. 72.
 Мостофинъ А.-ѣй Мих. 169, 175.
 Мостофинъ Фед. Мих. 169, 171, 174,
 180, 181.
 Мостофины бр.-Г-во 229.
 Мосягинъ Вас. Вас. 96, 97, 98, 99,
 104, 118.
 Мосягинъ Фед. Вас. 99.
 Мосягинъ Як. Никл. 97, 99.
 Мосягины бр. 221.
 Мошняинъ Мих. Зосим. 212.
 Мрайскій Мих. Каз. 29.
 Мстиславскій Влад 84.
 Мстиславскій Ник. Пет. 195.
 Мудровъ Ив. Андр. 120.
 Мудровъ Іоаннъ 93.
 Мудролюбовъ Ал-ѣй 180.
 Мудролюбовъ Ив. Никл. 15, 53.
 Музыкинъ Серг. Вас. 29.
 Мулюкинъ Конст. Серг. 23.
 Мундтъ Вас. Вас. 98.
 Муравьева Людмила Анат. 63.
 Муравьевъ Алдръ Ив. 46.
 Муравьевъ Ив. Пав. 156.
 Муравьевъ Іоаннъ 82.

- Муравьевъ Мих. Валер. 6, 7, 14,
 16, 34, 42, 55, 60, 63.
 Муратовъ Пет. Афан. 6, 156.
 Мурашева О. Н. 193.
 Мурашева Лидія Конст. 50.
 Мурашевъ Алдръ Як. 195.
 Мурашевъ Ал-ѣй Пет. 195.
 Мурашевъ Ал-ѣй Силуан. 196.
 Мурашевъ Пет. Пав. 181.
 Мурашенковъ Андр. Сем. 101.
 Муркинъ Мих. Пав. 201.
 Мустейкисъ Казим. Игн. 53.
 Мусъ Ив. Як. 41.
 Мусъ Пет. Богд. 34, 41.
 Мухина А. Н. 224.
 Мухинъ Алдръ Никиф. 123, 125.
 Мухинъ Ив. Ив. 125.
 Мухинъ Никл. Никиф. 122, 125,
 126, 129, 130.
 Мухинъ Никл. Никл. 127.
 Мухинъ Як. Никл. 122, 123, 125,
 127, 129, 130.
 Мыловъ Пет. Вас. 186, 196, 211.
 Мысловскій Ив. 54.
 Мысловскій Іоаннъ Арист. 59.
 Мытенскій Фед. Ив. 165.
 Мышевъ Фед. Ив. 208.
 Мышко Никл. Филип. 81.
 Мѣтниковъ Пав. Венедик. 207.
 Мѣсяцевъ Ив. Егор. 87, 90, 95.
 Мѣщановъ Влад. Андр. 25.
 Мюллеръ Авг. Юр. 174.
 Мягги Ив. Пет. 19.
 Мякининъ Никл. Никл. 7, 97, 99,
 104.
 Мясникова Алдра Конст. 44.
 Мясниковъ Алдръ Флор. 9, 124.
 Мясниковъ Ал-ѣй Сем. 157, 167.
 Мясниковъ Пет. Вас. 14.
 Мятлевъ Никл. Влад. 4.
 Нагавкинъ Дм. Пет. 39.
 Надеждинъ Ант. 136.
 Надежина Марія Елизар. 102.
 Надежинъ Ант. 135.
 Надежинъ Іос. Мих. 25.
 Надежинъ Мих. 116.
 Надпорожскій А. И. 192.
 Назаровъ Алдръ Алдр. 122.
 Назаровъ Ал-ѣй Назар. 146.
 Назеренко Анд. Анд. 19.
 Наркевичъ Ал-ѣй Влад. 12.
 Нарушевичъ Бернар. Бернар. 15.
 Нарушевичъ Викт. Ант. 28.
 Нарушевичъ Конст. Ант. 27.
 Нарушевичъ Серг. Як. 176.
 Насухинъ Ив. Ив. 84.
 Наумовъ Андр. Наум. 91.
 Наумочкинъ Пав. Никл. 3.
 Нафанаиль игум. 30, 54.
 Начинкинъ Фед. Арс. 211.
 Небельскій Ив. Витал. 11, 171.
 Небратъ Никл. Мих. 155.
 Невзоровъ Никл. Лук. 84.
 Невзоровъ Пав. Никл. 83.
 Неворотинъ Ив. Дм. 58.
 Неворотинъ Никл. сыновья торг. домъ
 230.
 Невскій Алдръ 195.
 Невскій Ал-ѣй Алдр. 36.
 Невскій Вас. Алдр. 173.
 Невскій Леонидъ Алдр. 89.
 Нейманъ Зинаида Пет. 34, 63.
 Неймандъ Конст. Конст. 43, 62.
 Некрасова Варвара 49.
 Некрасовъ Никл. Никл. 146, 153.
 Нелазскій Ал-ѣй Степ. 179, 180.
 Нелазскій Вас. Стеф. 210.
 Нелединскій Влад. Пет. 95.
 Немиловъ Никл. Ив. 145.
 Немыскій Альвіанъ Алдр. 5.
 Немѣшаевъ Дм. Вас. 162.
 Ненкова Слава Конст. 7, 97.
 Неробовъ Власъ Никиф. 171.
 Нестерова Людм. Степ. 133.
 Нестеровъ Мих. Данил. 32.
 Нестеровъ Пет. Терент. 171.
 Нестеровъ Тимоф. Наум. 105.
 Нестеровъ Тим. Никл. 97.
 Нестеровъ Як. Дан. 198.
 Неусыхинъ Гилель Израил. 118.
 Неусыхинъ Іос. Як. 110.

Неусыхинъ Хаимъ-Гилель Израил.
 110.
 Нефедовъ А. М. 192.
 Нефедовъ Ив. Гр. 110, 111.
 Нефедовъ Лука Нефед. 88, 91.
 Нечаева Евдокія Варфол. 132.
 Нечаевъ Алдръ Ив. 160, 163.
 Нечаевъ Алдръ Серг. 123, 137, 138,
 139.
 Нечаевъ Вас. Дм. 157.
 Нечаевъ Вас. Ив. 221.
 Нечаевъ Григ. Дм. 159.
 Нечаевъ Іоакимъ Пет. 83.
 Нечасвъ Мих. Пет. 152.
 Нечаевъ Пав. Ив. 107.
 Нечаевъ Прок. Серг. 9.
 Нечаевъ-Мальцевъ Юрій Степ. 217.
 Нечай Мих. Фед. 27.
 Неѣловъ Плат. Ал-ѣев. 168.
 Нижнинъ Мих. Алдр. 14.
 Никановъ Алдръ Поликарп. 196.
 Никановъ Ив. Пет. 207.
 Никаноровъ Андр. Никанор. 188.
 Никитина Ольга Алдр. 44.
 Никитина Раиса Никл. 162.
 Никитинскій Пав. Вас. 15.
 Никитинъ Алдръ Никит. 204, 205,
 211.
 Никитинъ Алдръ Никл. 202, 204.
 Никитинъ Алдръ Сидор. 89.
 Никитинъ Вас. Вас. 23.
 Никитинъ Вас. Никит. 180.
 Никитинъ Вас. Пет. 23.
 Никитинъ Ив. Никл. 20.
 Никитинъ Мих. Никит. 71, 88.
 Никитинъ Никл. 124.
 Никитинъ Фед. Никит. 134.
 Никитинъ Фед. 210.
 Никитскій Алдръ Аркад. 24.
 Никитскій Клавд. Сосип. 183.
 Никитскій Конст. Арк. 23.
 Никифоровъ Алдръ Данил. 25.
 Никифоровъ Алдръ Ефрем. 168.
 Никифоровъ Ал-ѣй Григ. 25.
 Никифоровъ Влад. Алдр. 3.
 Никифоровъ Григ. Ал-ѣев. 3.

Никифоровъ Никл. Вас. 217.
 Никифоровъ Пав. Никиф. 124.
 Никлевскій Левъ Феликс. 3.
 Никодимъ архим. 30, 54.
 Николаевская Сльга 50.
 Николаевскій Викт. Алдр. 141.
 Николаевскій Влад. Конст. 84.
 Николаевскій Конст. Фед. 116.
 Николаевскій Никл. Евг. 179.
 Николаевскій Никл. Мих. 184, 197.
 Николаевскій Стеф. Андр. 116.
 Николаевскій Фед. Мих. 104.
 Николаевъ Алдръ Никл. 128.
 Николаевъ Ал-ѣй Ив. 193.
 Николаевъ Андр. Никл. 98.
 Николаевъ Антонъ Никл. 214.
 Николаевъ Арс. Никл. 158.
 Николаевъ Вас. Никл. 9, 98.
 Николаевъ Вячесл. Евил. 188.
 Николаевъ Дм. Никл. 106.
 Николаевъ Евг. Никл. 130.
 Николаевъ Егоръ Никл. 37.
 Николаевъ Емел. Ал-ѣев. 153.
 Николаевъ Ив. Вас. 3.
 Николаевъ Ив. Ив. 184, 185, 186,
 187, 197.
 Николаевъ Никиф. Никл. 34.
 Николаевъ Пав. Никл. 36.
 Николаевъ Пет. Алдр. 92.
 Николаевъ Пет. Ал-ѣев. 91, 92.
 Николаевъ Северіанъ Никл. 153.
 Николаевъ Фед. Никл. 128, 137.
 Николичевъ Ив. Ив. 171.
 Никольская Марія Артур. 161, 162,
 166.
 Никольская С. М. 115.
 Никольскій Алдръ Никл. 126.
 Никольскій Ал-ѣй Ал-ѣев. 23.
 Никольскій Ант. Ив. 4.
 Никольскій Іоаннъ Арс. 209, 210.
 Никольскій Іоаннъ Нилов. 83.
 Никольскій Конст. Фед. 203.
 Никольскій Мях. Ив. 30, 43, 46,
 62.
 Никольскій Мих. Пав. 114, 115,
 117.

- Никольскій Пет. Ал-ѣев. 23.
 Никольскій Фед. Влад. 199, 200,
 202, 204, 205, 211.
 Никольскій Фед. Пав. 53.
 Никоновъ Алдръ Полик. 184, 187.
 Никоновъ Дм. Богд. 159.
 Никотинъ Ив. Пав. 113.
 Никулинъ Алдръ Прок. 199, 201, 212.
 Никулинъ Ал-ѣй Прок. 199.
 Никулинъ Илья Афан. 196.
 Ниловъ Тим. Нилов. 91.
 Ниловъ Троф. Нил. 89.
 Нильскій Конст. Пав. 42.
 Нильскій Мих. Ив. 36.
 Нименовскій П. 191.
 Нименскій Ал-ѣй 152.
 Нименскій Никл. 135.
 Нименскій Серг. Ив. 162.
 Нимцигъ Алдръ Вас. 24.
 Нина игум. 31, 46.
 Новако І. Ф. 231.
 Новакъ Іос. Франц. 127, 138.
 Новикова Алдра Конст. 231.
 Новиковъ Алдръ Ив. 3.
 Новиковъ Анатол. Вас. 26.
 Новиковъ Вас. Арс. 16, 129, 136.
 Новиковъ Гавр. Фрол. 80.
 Новиковъ Ив. Ал-ѣев. 157.
 Новиковъ М. Ф. 114.
 Новиковъ Никл. Андр. 12, 90.
 Новиковъ Пав. Ив. 209.
 Новиковъ Пет. Вас. наслѣдн. 225.
 Новиковъ Серг. Влад. 169.
 Новинскій Дм. Дм. 186, 187.
 Новинскій Ив. Ив. 88, 94.
 Новоденская Анна Мих. 205.
 Новоденскій Леон. Никл. 180.
 Новоденскій Никл. Пав. 209.
 Новодепскій Никл. 180.
 Новожиловъ Алдръ Ив. 175.
 Новожиловъ Кузьма Степ. 186.
 Новорусскій Вас. Вас. 83.
 Новорусскій Дм. Вас. 94.
 Новорусскій Пет. Вас. 84.
 Новоселовъ Никл. Алдр. 131.
 Новоселовъ Никл. Ив. 127.
 Новотельновъ Леон. Ив. 21.
 Новоуспенская Софія Ив. 78.
 Новоуспенскій Виталій Вас. 71, 77.
 «Новъ» бывш. Русско Бельгійскаго
 Общества заводъ 225.
 Ноделманъ Іоакимъ Як. 184, 186,
 190, 197.
 Ноделманъ Іоакимъ Янкел. 183.
 Нолле Над. Мих. 128.
 Нормандскій Алдръ Алдр. 6, 87,
 88, 90.
 Норманскій Вас. Серг. 70.
 Носковъ Алдръ Вас. 12, 172.
 Носковъ Никл. Ив. 202.
 Носковъ Никл. Фед. 201.
 Носовъ Алдръ Ив. 59.
 Носовъ Леон. Всевол. 21.
 Носухинъ Алдръ Ив. 84.
 Носыринъ Мих. Кирьяк. 168, 171,
 175, 180, 181.
 Носырины бр. 227.
 Нумерова Юлія Фед. 46.
 Нумеровъ Вас. Вас. 119.
 Нумеровъ Вас. Ив. 39, 43, 52, 53.
 Нумеровъ Леонидъ Фед. 185.
 Нумеровъ Никл. Ал-ѣев. 174, 176.
 Нумеровъ Пет. Ал-ѣев. 93, 94.
 Нуркъ Ив. Маркт. 26.
 Нусъ Алдръ Пав. 25.
 Нѣмова Ол. Алдр. 151.
 Нѣшинцевъ Влад. Ив. 29.
 Обергъ Давидъ Давид. 123.
 Обернибѣсовъ Вас. Вас. 121.
 Обернибѣсовъ Вас. Ив. 198, 199,
 202, 203.
 Обернибѣсовъ Леон. Ив. 199, 208.
 Обоницкій Вас. Ник. 112.
 Ободовскій Мих. Влад. 110.
 Обойницкій Пет. Никл. 187.
 Образцовъ Ал-ѣй Гавр. 10, 171.
 Обрядицъ Афан. Исаакіев. 180.
 Образцовъ Вас. 165.
 Образцовъ Вас. Алдр. 161.
 Образцовъ Влад. Ив. 159.
 Образцовъ Ив. 210.

- Образцовъ Мих. Шлат. 165.
 Образцовъ Пет. Шлат. 83.
 Образцовъ Шлат. Пет. 209.
 Образцовъ Степ. Ив. 157, 159.
 Общество Боровичск. завода быш.
 Вахтеръ и К^о 225.
 «Общество пароходства по р. Вол-
 хову и оз. Ильмень» 215.
 Овинскій Сем. Куз. 144, 147.
 Овчинниковъ Ант. Григ. 88.
 Овчинниковъ Мих. Ив. 175.
 Овчинниковъ Пав. 54.
 Овчинниковъ Пав. Мих. 105.
 Овчинниковъ Фед. Влад. 138.
 Огородниковъ Ив. Ал-ѣев. 57.
 Огородниковъ Ксен. Евд. 150.
 Одинцовъ Влад. Алдр. 3.
 Одоевскій Іоаннъ Лонгин. 104.
 Ожигинъ Варфол. Тим. 197.
 Озеревская Екат. Ал-ѣев. 149.
 Озеревскій Мих. Пав. 195.
 Озеринъ 178.
 Озеровъ Андр. Пав. 129.
 Озеровъ Ант. Ив. 135.
 Озеровъ Е. 193.
 Озеровъ Іоаннъ Іоан. 135.
 Озеровъ Кириллъ Никиф. 54.
 Озеровъ Никл. Вас. 94.
 Озеровъ Никл. Стеф. 104.
 Озерцова Мар. Вас. 176.
 Озерцовъ Ив. Ив. 169.
 Оксеновъ Мих. Вас. 105.
 Окуневъ Никл. Алдр. 156.
 Оландеръ Алдръ Фед. 23.
 Оландеръ Григ. Фед. 39, 41, 57.
 Оленевъ Евг. Никл. 26.
 Оленевъ Пет. Ал-ѣев. 158, 166.
 Оленичевъ Алдръ Леон. 177.
 Олимпіевъ Кузьма 81.
 Олимпіевъ Як. Ив. 186.
 Оллонгрень Никл. Алдр. 23.
 Олоховъ Влад. Аполл. 22.
 Ольховская Валентина Алдр. 189.
 Ольховскій Алдръ Дм. 196.
 Ольховскій Ал-ѣй Ив. 185, 188,
 189, 190.
 Ольховскій Іоаннъ Евс. 210.
 Ольховскій Іоаннъ Іоан. 165.
 Ольховская Л. 193.
 Ольшевскій Мих. Алекс. 161.
 Омелинъ Дм. Фед. 178.
 Оношко Адамъ Леон. 24.
 Онуфриевскій Арк. Аркад. 135.
 Онуфриевскій Арк. Мих. 115.
 Онушкинъ Алдръ Ив. 110, 112.
 Онушкинъ Сем. Ив. 111.
 Опоцкій Вас. Вас. 187.
 Опоцкій Дм. Вас. 3.
 Опоцкій Ник. 53.
 Опоцкій Никл. Мих. 47.
 Ораніенбаумское товарищество 217.
 Ордынецъ Владисл. Іосиф. 61.
 Ордынецъ Пав. Юліан. 11.
 Орисовъ Пет. Конст. 82.
 Орликовъ Ив. Фед. 59.
 Орлинскій Іоаннъ Никиф. 53.
 Орлинскій Ив. Никиф. 43.
 Орлицскій Пав. Никиф. 44.
 Орлова Марія Георг. 129.
 Орловская Алдра Ал-ѣев. 162.
 Орловскій Степ. Ив. 84.
 Орловъ Алдръ Егор. 111.
 Орловъ Алдръ Никл. 158.
 Орловъ Алдръ Пав. 19.
 Орловъ Алдръ Ст. 35.
 Орловъ Ал-ѣй Валер. 162.
 Орловъ Ал-ѣй Вас. 36.
 Орловъ Ал-ѣй Викт. 104.
 Орловъ Ал-ѣй Дм. 53.
 Орловъ Ал-ѣй Як. 36.
 Орловъ Влад. Ив. 44.
 Орловъ Глѣбъ Андр. 209, 210.
 Орловъ Евг. Валер. 19.
 Орловъ Ив. Никл. 182.
 Орловъ Конст. Леон. 2.
 Орловъ Леонидъ Алдр. 2.
 Орловъ Мих. Ал-ѣев. 172.
 Орловъ Никл. Андр. 179, 180.
 Орловъ Никл. Вас. 14.
 Орловъ Никл. Дм. 200.
 Орловъ Пав. Вас. 19.
 Орловъ Пет. 84.

Орловъ Пет. Дм. 83.
 Орловъ Пет. Леонид. 2.
 Орловъ Пет. Мих. 135.
 Орловъ Пет. Прох. 35.
 Орловъ Сем. Ал-ѣев. 157.
 Орловъ Тим. Вас. 100.
 Орловъ Як. 131.
 Орнатская Ольга Савват. 161.
 Орнатскій Алдръ Вас. 209, 210.
 Орнатскій Ал-ѣй Пет. 179.
 Орнатскій Вас. Вас. 191.
 Орнатскій Викт. Савват. 15.
 Орнатскій Іоаннъ 180.
 Орнатскій Конст. Савват. 14.
 Орнатскій Мих. 176, 180.
 Орнатскій Мих. Пет. 177.
 Орнатскій Пет. Фирис. 195.
 Орфинскій Иппол. Вас. 198.
 Орфинскій Пав. Вас. 141.
 Орѣховъ Ив. Мих. 74, 78, 80.
 Осетровъ Конст. Алдр. 10, 169, 171.
 Осининъ Вас. Ив. 51.
 Осиновская Мар. Дм. 163.
 Осиновскій Алдръ Никл. 145.
 Осиновскій Ал-ѣй Стеф. 94.
 Осиновскій Дм. Вониф. 165.
 Осиновскій Іоаннъ Ст. 54.
 Осиновскій Пав. Пет. 46, 53.
 Осипова Вѣра Матв. 119.
 Осипова Марія Вас. 50.
 Осиповичъ Викт. 104.
 Осиповъ Андр. Осип. 124.
 Осиповъ Вас. Осип. 146, 160.
 Осиповъ Гавр. Вас. 119.
 Осиповъ Ив. Андр. 84.
 Осиповъ Ив. Еф. 206.
 Осиповъ Никл. Алдр. 2.
 Осиповъ Никл. Георг. 79, 231.
 Осницкій Іаковъ Пет. 104.
 Осницкій Мих. Ал-ѣев. 158.
 Осницкій Никл. Алдр. 163, 165.
 Осницкій Никл. Сем. 15.
 Осницкій Пет. Як. 105.
 Осницкій Сем. Пет. 136.
 Осницкій Серг. Алдр. 153.
 Останинъ Влад. Мих. 9.

Останковичъ Алдръ Ив. 13.
 Островидовъ Веніам. Ал-ѣев. 156.
 Островскій Мечесл. Людвиг. 43, 44.
 Остроумовъ Фед. Степ. 112, 114, 117.
 Остроумовъ Андр. Гавр. 146.
 Остроумовъ Вас. Іоан. 210.
 Остроумовъ Вас. Пет. 195.
 Остроумовъ Никл. Пав. 52.
 Остроумова-Яковцевская Алдра Андр. 149.
 Остроумовъ-Яковцевскій Алдръ Ив. 149, 152, 153.
 Остряковъ Вас. Степ. 200.
 Остряковъ Ив. Афин. 210.
 Остряковъ Пав. Сем. 161, 162, 165.
 Остряковъ Симеонъ Пав. 165.
 Оттесенъ Конст. Андр. 68.
 Охонскій Алдръ Никл. 119.
 Охонскій Виталій Никл. 50.
 Охонскій Евграфъ Вас. 83.
 Охотинъ Вас. Пав. 93, 94.
 Охотинъ Дм. 153.
 Охтинъ Матв. Алдр. 195.
 Ошанинъ Алдръ Мих. 28.

Павинскій Ал-ѣй Конст. 32.
 Павинскій Арк. Конст. 32.
 Павинскій Пет. Конст. 120.
 Павинскій Серг. Конст. 145.
 Павлинскій Алдръ Фед. 8.
 Павлинскій Алекс. Фед. 124.
 Павлова Христ. Андр. 51.
 Павловскій Влад. Мих. 25.
 Павловскій Іаковъ Евфим. 116.
 Павловскій Мих. 195.
 Павловъ Алдръ Вас. 187.
 Павловъ Алдръ Всеволод. 123, 127.
 Павловъ Алдръ Пав. 51.
 Павловъ Вас. Паз. 37, 38.
 Павловъ Гр. Пав. 128.
 Павловъ Дм. Пав. 70, 73.
 Павловъ Ив. Пав. 25, 75.
 Павловъ Никл. Никл. 208.
 Павловъ Никл. Пав. 3.
 Павловъ Пет. Пав. 158.

- Павловъ Пет. Пет. 59.
 Павловъ Фед. Пант. 26.
 Павловъ Як. Пав. 36.
 Павскій Серг. Алдр. 70, 86.
 Пагольскій Георг. Вас. 154.
 Погольскій Григ. Вас. 143. 144,
 148, 149.
 Пагольскій Никл. Вас. 142.
 Падеревская Алдра Мих. 133.
 Паевскій Валер. Львов. 13.
 Паклинъ Фед. Ив. 74.
 Палановъ Пет. Никит. 200.
 Паленъ фонъ-баронъ Мих. Никл. 87.
 Палечекъ Влад. Юсиф. 11, 13, 57.
 Палечекъ Ольга Алекс. 61.
 Палиняъ Мих. 59.
 Палицынъ Евг. Алдр. 17.
 Палладинъ Ал-ѣй Алдр. 165.
 Пальчевскій Юрій Конст. 24.
 Пампе Янъ 60.
 Панина Пат. Ив. 207.
 Панияъ Алдръ Вас. 206.
 Панинъ Анат. Алдр. 7, 184, 199.
 Панинъ Вас. Алдр. 198, 199.
 Панинъ Ив. Вас. 70.
 Панинъ Никл. Алдр. 199.
 Панкевичъ Ив. Ив. 43, 44.
 Панова Е. В. 151.
 Пановъ Ив. Иоасаф. 63, 64.
 Пановъ Никл. Ив. 185.
 Пантелеевъ Влад. Вас. 36.
 Пантелеевъ Ст. Пант. 158.
 Пантелли Ант. Панаютов. 24.
 Панфиловъ Вас. Марк. 68.
 Панфиловъ Леонт. Елеаз. 98.
 Панфиловъ Мих. Як. 21.
 Папкинъ Алдръ Плат. 26.
 Папышевъ Ив. Ив. 44.
 Паранинъ Григ. Матв. 170.
 Парвовъ Ал-ѣй 195.
 Парвовъ Пет. Вас. 104.
 Паренаго 76.
 Парижскій Георг. Никл. 19.
 Партанскій Дм. Вас. 116.
 Партанскій Мих. Фед. 94.
 Парфинская Елиз. Пав. 107.
 Парфинскій Алдръ Вас. 55.
 Парфинскій Анд. Вас. 54.
 Парфивскій Дм. Вас. 116.
 Парфинскій Пав. Вас. 104, 107.
 Пасбургъ Т-во 221.
 Патановъ Аркад. Степ. 190.
 Пахаревъ Як. Як. 108.
 Пахомовъ Дм. Гавр. 56.
 Пахомовъ Лука Ив. 178.
 Пахомовъ Пав. Никл. 183.
 Пашкевичъ Домин. Юс. 26.
 Пащининъ Конст. Алдр. 153.
 Пекишева Антон. Дм. 134.
 Пелевинъ Алдръ Юсиф. 178.
 Пелушскій Ант. 196.
 Пельгорскій Алдръ Никл. 83.
 Пензина Юлія Алдр. 44.
 Пеньковская Алдра Ив. 45.
 Перебаскинъ Пав. Вас. 14.
 Пергинъ Илья Анис. 200.
 Передольская Ол. Вас. 34, 64, 65.
 Передольскій Мих. Фед. 18.
 Перельсонъ Юс. Абр. 7, 110, 117,
 Перкатовъ Алдръ Пет. 179, 210.
 Перкатовъ Пет. Пет. 209.
 Перконъ Иргинъ 60.
 Перская Евг. Ив. 134.
 Пестовскій Алдръ Иоан. 55.
 Пестриковъ Евг. Серг. 23.
 Петрашенъ Ив. Вас. 18.
 Петрова Алдра Алдр. 47.
 Петрова Евдокія Никит. 175, 176.
 Петрова Капит. Ив. 92.
 Петрова Ольга Ив. 61, 62, 148,
 215.
 Петровскій Мих. Мих. 140.
 Петровскій Никл. Алдр. 1.
 Петровскій Никл. Григ. 194.
 Петровскій Чеславъ-Феликсъ Анатол.
 26.
 Петровскій Алдръ Всевол. 189.
 Петровъ Алдръ Алдр. 28, 57.
 Петровъ Алдръ Арт. 25.
 Петровъ Алдръ Ив. 15, 16, 42.
 Петровъ Ал-ѣй Пет. 89.
 Петровъ Вас. Алдр. 25.

Петровъ Вас. Пет. 128, 137.
 Петровъ Вас. Прок. 97, 99.
 Петровъ Викт. Никл. 9, 57.
 Петровъ Дм. Алдр. 25.
 Петровъ Дм. Пет. 74.
 Петровъ Евд. Клем. 46.
 Петровъ Ив. Ив. 41.
 Петровъ Ив. Пр. 105.
 Петровъ Ив. 59.
 Петровъ Игн. Серг. 193.
 Петровъ Кирилль Алдр. 169, 175,
 181, 182.
 Петровъ Макарь Пет. 124.
 Петровъ Мих. Ал-ѣев, 21.
 Петровъ Мих. Пет. 36, 47, 107,
 163.
 Петровъ Никл. Алдр. 43, 44, 199,
 212.
 Петровъ Никл. Пет. 3.
 Петровъ Пав. Вас. 17.
 Петровъ Пав. Пет. 86.
 Петровъ Пет. Никит. 169, 182.
 Петровъ Пет. Пет. 175.
 Петровъ Прокоп. Пет. 166.
 Петровъ Степ. Ив. 33, 35, 43, 58.
 Петровъ Тим. Арс. 37.
 Петровыхъ Мих. Ал-ѣев. 157.
 Петровыхъ Серг. Тим. 170.
 Петропавловскій Веніам. Пав. 24.
 Петропавловскій Мих. Мих. 123, 129,
 130, 135.
 Петропавловскій Никл. Мих. 2.
 Петропавловскій Пет. Пав. 24.
 Петръ архим. 135.
 Петряковъ Ив. 71.
 Пименовъ Андр. Вас. 158.
 Пименовъ Ив. Алдр. 173.
 Пименовъ Мих. Никл. 95.
 Пироговскій Пав. Никл. 25.
 Пирожниковъ Дм. Вас. 11, 32, 35,
 38.
 Пирозерскій Ив. Ив. 145, 226.
 Писаревъ Андр. Андр. 26.
 Писаревъ Як. Мих. 111.
 Пистолькорсъ Фед. Конст. 33.
 Питерцевъ Вас. Никл. 199.

Пичугинъ Ив. Ив. 171.
 Пичугинъ Ив. Фед. 120, 125.
 Піотровскій Ив. Іосиф. 10, 158.
 Піотровскій Нарц. Лавр. 15, 34, 42.
 Піотуховичъ Евстаф. Вас. 189, 190.
 Піотухъ Игн. Фом. 25.
 Плавинскій Пав. Ефим. 120, 124.
 Плавинскій Павлинъ Еф. 138.
 Плавскій Мих. Мих. 28.
 Плаксина Зинаида 102.
 Плаксинъ Ал. Пет. 9.
 Плаксинъ Пет. Никл. 140.
 Платониковъ Вас. 204.
 Платониковъ Вас. Сем. 202, 205,
 209, 211.
 Платоновъ Афан. Плат. 100.
 Платоновъ Мих. Ив. 127, 137.
 Платоновъ Никл. Изм. 77, 86.
 Плаховъ Никл. Ив. 26.
 Плесневъ Фед. Вас. 107.
 Плетневъ Мих. Мих. 87.
 Плодовитовъ Іоаннъ Іоан. 113, 115.
 Плотниковъ Пет. Сем. 160.
 Плущевскій Казим. Осип. 8.
 Плюсинъ Евстоф. Ив. 118, 120.
 Плясовъ Дм. Конст. 23.
 Пovalo-Швыковскій Алдръ Алдр. 96.
 Погодинъ Алдръ Клеоник. 137.
 Погодинъ Пав. Мих. 185, 186, 187.
 Погодинъ Як. Анис. 181.
 Погорѣльскій Андр. Ив. 187.
 Подавалкинъ Фед. Фед. 223.
 Подарскій Іоан. Алдр. 110, 113,
 114, 115.
 Подгоричани-Петровичъ Серг. 19.
 Подгощская Елиз. Пав. 78.
 Подгощская Лидія Никл. 78.
 Подлипскій Никл. Дан. 14, 40, 57,
 58, 62.
 Подобѣдова Алдра Конст. 208.
 Подобѣдовъ Алдръ Ив. 209, 210.
 Подобѣдовъ Валер. Алдр. 4, 40, 49,
 55, 56.
 Подобѣдовъ Вас. Іоан. 195.
 Подобѣдовъ Іоаннъ Ал-ѣев. 195.
 Подобѣдовъ Іоаннъ Пет. 189.

- Подобъдовъ Конст. Ив. 210.
 Подолець Викт. Осип. 90.
 Подосиновичовъ Дм. Дм. 82.
 Подсыпанинъ Мих. Дм. 11, 56.
 Подушкинъ Алдръ Евгр. 96.
 Подушкинъ Алдръ Осип. 96.
 Подушкинъ Вас. Иосиф. 122.
 Подушкинъ Пет. Ант. 27.
 Подчекаевъ Вас. Никл. 123.
 Подчищаловъ Вас. Вас. 110, 111.
 Подшивалова Варв. Алдр. 176.
 Поздеева Парасковья Никл. 166.
 Поздеевъ Влад. Никл. 156, 162, 166, 228.
 Поздеевъ Дм. Ив. 156, 157, 162, 166.
 Поздеевъ Як. Мих. 22, 159, 166, 228.
 Поздняковъ Мих. Матв. 200.
 Поздынинъ Вас. Онисим. 200, 201, 202.
 Позень бр. 228.
 Позень Конст. Алдр. 156, 160.
 Позняковъ Алдръ Фед. 29.
 Покидовъ Апол. Серг. 26.
 Покровская Антонина Вас. 51.
 Покровский Алдръ Алдр. 185, 186.
 Покровский Алдръ Ал-ѣев. 14.
 Покровский Ал-ѣй Ал-ѣев. 83, 104.
 Покровскій Анат. Матв. 153.
 Покровскій Арк. Мих. 44.
 Покровскій Влад. Вас. 54.
 Покровскій Юс. Станисл. 26.
 Покровскій Мих. Пав. 126.
 Покровскій Никл. Ал-ѣев. 210.
 Покровскій Никл. Ив. 180.
 Покровскій Илья Алдр. 80.
 Покровскій Фед. Фед. 210.
 Покрываловъ Як. Як. 83.
 Полевииковъ Як. Ив. 124.
 Полежаевъ Егоръ Ив. 57.
 Полежаевъ Никл. Дм. 22, 230.
 Полетаевъ Авениръ Ал-ѣев. 54.
 Полетаевъ Алдръ Алдр. 119.
 Полетаевъ Ал-ѣй Ал-ѣев. 83.
 Полетаевъ Ал-ѣй Фед. 83.
 Полетаевъ Вас. Никл. 182.
 Полетаевъ Евг. Ал-ѣев. 83.
 Полетаевъ Ив. Вас. 24.
 Полетаевъ Никл. Ив. 212.
 Полетаевъ Пав. Вас. 64.
 Полешакъ Францъ Викент. 36.
 Поливода Никл. Вас. 109.
 Поликарповъ Вас. Пав. 75, 81.
 Поликарповъ Григ. Полик. 96.
 Поликострицкій Веліам. Вас. 115.
 Политаева Марія Вас. 148.
 Половцовъ Викт. Валер. 121.
 Полозовъ Алдръ Плат. 10, 156, 157, 158, 160, 161, 162, 166.
 Полозовъ Никл. Пет. 168.
 Полонскій Влад. Никл. 12, 186.
 Полубояринова Ольга Матв. 60, 64.
 Поляковъ Гавр. Пет. 120.
 Поляковъ Ем. Пет. 90.
 Поляковъ Ив. Серг. 91.
 Поляковъ Мих. 218.
 Полянская Ольга Вас. 175.
 Полянскій Виталій Пав. 210.
 Полянскій Евг. Пав. 210.
 Полянскій Конст. Пав. 210.
 Полянскій Маркъ Ив. 4, 56.
 Полянскій Никл. Алдр. 169, 182.
 Полянскій Пав. Пав. 209.
 Полянскій Фед. Вас. 187.
 Поморцевъ Мих. Мих. 70.
 Пономаревъ Георг. Серг. 28.
 Пономаревъ Пав. Ив. 68, 72.
 Пономаревъ Пав. Фед. 72.
 Пономаревъ Степ. Фед. 217.
 Понятскій Алдръ Пет. 15.
 Попель Вяч. Евст. 19.
 Попова Елена Алдр. 132.
 Попова Зоя Никл. 177.
 Попова К. 194.
 Попова П. 191.
 Поповицкій Серг. Евг. 26.
 Поповъ Алдръ Андр. 6, 109, 110, 113.
 Поповъ Алдръ Демент. 89.
 Поповъ Алдръ Пет. 25.
 Поповъ Алдръ Сид. 54.

- Поповъ Ал-ѣй Ив. 153.
 Поповъ Апполин. Андр. 6, 109.
 Поповъ Арх. Алдр. 77, 78, 79, 85.
 Поповъ Вас. Конст. 7, 70.
 Поповъ Вас. Мих. 53.
 Поповъ Вас. Пав. 83.
 Поповъ Вас. Фед. 89.
 Поповъ Вас. 83.
 Поповъ Влад. Варсоноф. 155.
 Поповъ Влад. Ив. 23.
 Поповъ Влад. Никл. 27, 57.
 Поповъ Георг. Ал-ѣев. 105.
 Поповъ Григ. Мих. 94.
 Поповъ Іоаннъ Пет. 136.
 Поповъ Іоаннъ Садоф. 180.
 Поповъ Мих. Вас. 176.
 Поповъ Мих. Садоф. 180.
 Поповъ Никл. Вас. 172.
 Поповъ Никл. Евг. 24.
 Поповъ Никл. Пав. 131.
 Поповъ Никл. Прокопьев. 188.
 Поповъ Пав. Пет. 6, 168, 174, 175.
 Поповъ Пав. 180.
 Поповъ Пет. Ив. 103, 104.
 Поповъ Пет. Пет. 52, 54.
 Поповъ Серг. Пет. 5, 141.
 Пормаковъ Никл. Арт. 19.
 Порманъ Влад. Роберт. 5, 109.
 Порожецкій Мих. Ив. 43.
 Порозовъ Ив. Алдр. 73.
 Порозовъ Ив. Ив. 68, 73.
 Поросенковъ Пет. Алдр. 207.
 Порошинъ Ал-ѣй Андр. 212.
 Порошинъ Ал-ѣй Андр. 212.
 Порушкевичъ Фед. Ив. 202.
 Посадсковъ Алдръ 194.
 Посадсковъ Алдръ Стеф. 195.
 Посадсковъ Степ. Панф. 212.
 Пospѣлова А. 193.
 Пospѣловъ Дм. Алдр. 153.
 Пospѣловъ Пав. Пет. 36.
 Пospѣловъ Сераф. Стеф. 76, 78,
 82, 86.
 Постниковъ Конст. Алдр. 70.
 Поступальскій Серг. Ив. 128.
 Потанинъ Ал-ѣй Виссар. 184.
 Потанинъ-Зайцевъ Ив. Фед. 188.
 Потаповъ Влад. Куз. 200.
 Потаповъ Макс. Евгр. 59.
 Потаповъ Никл. Ив. 181.
 Поташевъ Ал-ѣй Вас. 83.
 Поташинъ Ив. Ив. 143.
 Правитскій Алдръ Фед. 26.
 Правитскій Вас. Дм. 179.
 Правитскій Никл. Алдр. 11.
 Правосудовичъ Як. Ив. 39.
 Предтеченскій Мих. Никл. 9.
 Прейсъ Вас. Карл. 96.
 Пренъ Илья Влад. 119.
 Преображенскій Алдръ Евсеѣев. 21.
 Преображенскій Алдръ Пет. 21.
 Преображенскій Ал-ѣй Евл. 178,
 180.
 Преображенскій Ив. Вас. 3.
 Преображенскій Іосифъ Ив. 119.
 Преображенскій Косьма Ефим. 135,
 129.
 Преображенскій Косьма 136.
 Преображенскій Никл. Алдр. 3.
 Преображенскій Пет. Як. 20.
 Прилежаевъ Алдръ Мих. 15.
 Прилежаевъ Леон. Филолог. 54.
 Прилежаевъ Пет. Пет. 73.
 Прилежаевъ Порфирій Филологов.
 123, 117.
 Приходченко Мих. Ив. 134.
 Приоровъ Евлампій Никл. 174, 175,
 179.
 Приоровъ Евламп. прот. 169.
 Приютовъ Вас. Андр. 80.
 Проворихинъ Влад. Алдр. 21.
 Прозоровскій Вас. Алдр. 180.
 Прозоровъ Дм. Дм. 178.
 Прокопьевъ Ив. Прок. 173.
 Прокофьевъ Вас. Прок. 112.
 Прокофьевъ Мих. Ал-ѣев. 4, 7, 14,
 16, 35, 45, 199.
 Прокофьевъ Осипъ Мин. 89.
 Прокофьевъ Петръ Степ. 19.
 Пронина Марія Ив. 176.
 Пронинъ Ив. Фед. 167.
 Пронинъ Конст. Як. 145.

Проскуряковъ Ив. Мих. 156, 157,
 159.
 Проскуряковъ Конст. Никл. 17, 146,
 153.
 Проскуряковъ Пет. Ив. 146, 154.
 Протасовичъ Викт. Алдр. 28.
 Протопоповъ Вас. Вас. 126, 138.
 Протопоповъ Ник. Мих. 7.
 Прохорова Акулина Ив. 176.
 Прохорова Над. Ив. 175.
 Прохоровъ Ив. Троф. 70.
 Прохоровъ Никл. Георг. 25.
 Прошутинскій Пав. Ив. 25.
 Пруденскій Валер. Леонид. 39.
 Пршемецкій Зах. Антон. 78.
 Прѣснухинъ Алдр. Ив. 26.
 Прянишниковъ Пет. Степ. 97.
 Птицынъ Алдр. Вас. 115, 117.
 Птичкинъ Ив. Вас. 14.
 Пузыревъ Серг. Пеон. 87.
 Пулло Георг. Алдр. 24.
 Пуляевъ Вас. Викт. 201.
 Пумпянеръ Аар. Мир. 8, 63.
 Пурышевъ Пав. Никл. 140.
 Путиловъ Алдр. Алдр. 127.
 Путиловъ Анат. Алдр. 121.
 Путиловъ Вал. Алдр. 68.
 Путиловъ Пав. Нил. 8, 37, 39.
 Путятинъ Мих. Пав. 110, 119.
 Пучкинъ Киръ Ив. 194.
 Пушковъ Фед. Пет. 106.
 Пылаевъ Алдръ Влад. 76, 78, 82,
 85.
 Пылаевъ Пет. Фед. 13.
 Пысинъ Илья Вас. 20.
 Пыхачевъ Никл. Пет. 33, 34, 217.
 Пышковъ Дм. Ив. 67.
 Пѣвцовъ Ал-ѣй Никл. 6, 156, 159.
 Пѣвцовъ Влад. 54.
 Пѣвцовъ Георг. Пет. 116.
 Пѣняевъ Пет. Вас. 155.
 Пѣтуховъ Вас. Григ. 184.
 Пѣтуховъ Мих. Алдр. 107.
 Пядинъ Серг. Ив. 36.
 Пятницкій Бор. Вас. 22, 26.
 Пятницкій Вас. Григ. 129, 130, 139.

Пятницкій Вас. Пет. 116.
 Пятницкій Мих. Пет. 4, 45, 46.
 Пятницкій Пет. Пав. 111.
 Рабиновичъ Алдра Абрам. 64.
 Рабиновичъ Моис. Филип. 35, 43,
 49, 55, 62, 64.
 Рабиновичъ Нахимъ Янкелев. 227.
 Рагулянь Никл. Куз. 35.
 Радецкій Ив. Як. 161, 162, 166.
 Радковскій Серг. Матв. 96.
 Раевскій Алдръ Вониф. 13.
 Раевскій Вас. Андр. 31, 44.
 Раевскій Влад. Алдр. 22.
 Раевскій Никл. Вас. 136.
 Раевскій Фед. Ив. 6, 11, 156, 157,
 159, 160, 161, 162, 166.
 Разживина Зинаида Ал-ѣев. 175.
 Разсадниковъ Ив. Фед. 29.
 Разумовская Е. 194.
 Разумовскій Никл. Алдр. 10, 106,
 107.
 Разумовскій Пав. Арс. 196.
 Райковъ Сем. Сем. 76, 79.
 Райскій Алдръ Пав. 55.
 Ракинтъ Евг. Алдр. 18.
 Ракуссо Екат. Казим. 61.
 Раменская Над. Алдр. 189.
 Раменскій Алдръ Афан. 189, 190.
 Раменскій Алдръ Ив. 195.
 Раменскій Пет. Ив. 180.
 Расточинъ Пет. Вас. 149.
 Ратьковъ Никл. Вал. 144.
 Ратьковъ Пет. Вас. 183, 184.
 Ратьковъ-Рожновъ Влад. Алдр. 230.
 Рахинскій Пав. Анд. 30.
 Рахманинъ Андр. Арс. 96.
 Рахманинъ Ив. Арс. 2, 40.
 Рахманинъ Ив. Фед. 1.
 Ребезова Параск. Мих. 133.
 Ребовскій Викт. Тр. 6, 142.
 Ребовскій Никл. Кузьм. 53.
 Ребовскій Троф. Ив. 152.
 Ребовъ Андрианъ Ив. 27.
 Ревенскій Евг. Никл. 27.
 Редеръ Георг. Мих. 23.

Резанцева Вѣра Алдр. 44, 55.
 Реймерсъ Алдръ Карл. 142, 148.
 Рейнгардъ Юлій Арнольдъ Леопольдъ Фед. 27.
 Рейнфельдъ Никл. Георг. Августов, 25.
 Рейслеръ Пав. Пав. 108, 116.
 Рейхель Конст. Казим. 121, 128, 225.
 Рейцъ-фонъ Альфредъ Карл. 20.
 Рембелинскій Вацлавъ-Осипъ Викент. 164.
 Ренбергъ Веніам. Іосиф. 218.
 Ретровскій Никл. Флег. 29.
 Реутовъ Сераф. Ал-ѣев. 200, 202.
 Реутскій Григ. Митраф. 24, 76.
 Реуттъ Ипполитъ Иппол. 24.
 Реуттъ Іосифъ Форт. 141.
 Реховскій Мих. Вас. 129.
 Рецкая Екат. Казим. 61.
 Рецкій Алдръ Марк. 57.
 Решъ Францъ Пет. 98.
 Ржевина Вѣра Пет. 7, 157, 166.
 Ржепинскій Георг. Андр. 23, 52.
 Ридигеръ Пет. Никл. 121.
 Рипсимія игум. 31.
 Ристлакки Ив. Ив. 18.
 Рихтеръ-фонъ Густ. Казим. 19.
 Рогачевъ Леонидъ Вас. 24.
 Роговъ Георг. Сем. 97.
 Родзянко Мих. Влад. 96, 221.
 Родинъ Никл. Вас. 42.
 Родіоненко Ив. Мих. 24.
 Родіоновъ Дм. Влад. 9.
 Родіоновъ Ив. Сем. 173.
 Родіоновъ Никл. Влад. 25.
 Родяковъ Сем. Мих. 88.
 Рожалинъ Никл. Алдр. 24.
 Рождественская Вѣра Никл. 48.
 Рождественская Евпраксія Пет. 48.
 Рождественскій Ал-ѣй Еф. 4, 30, 31, 53.
 Рождественскій Бор. 104.
 Рождественскій Вас. Валер. 84.
 Рождественскій Валер. Вас. 89, 90, 91, 93, 95.
 Рождественскій Дм. Вал. 77.

Рождественскій Евг. Ив. 90.
 Рождественскій Измаиль Валер. 116.
 Рождественскій Никл. Ал-ѣев. 82.
 Рождественскій Никл. 79.
 Рождественскій Пав. Ив. 48, 53.
 Рождественскій Пет. Ефим. 37, 52, 53, 63.
 Рождественскій Пет. Ив. 53, 61.
 Рождественскій Пет. Іоан. 31.
 Рождественскій Сераф. Ал-ѣев. 184.
 Рождественскій Сераф. Андр. 197.
 Рожновъ-Усачевъ Никл. Вас. 111.
 Розановъ Алдръ 136.
 Розановъ Влад. Ал-ѣев. 54.
 Розановъ Влад. Иринеев. 196.
 Розановъ Серг. Ал. 83.
 Розембергъ-фонъ Вас. Пет. 95.
 Розенбергъ Алдръ Карл. 26.
 Розенбергъ Пет. Вас. 6.
 Розенталь Юліусъ Вас. 127.
 Розенфельдъ Янъ 60.
 Розенъ Евгр. Евгр. 174, 175.
 Розовъ Вас. Никл. 179.
 Розовъ Матв. Ив. 179, 180.
 Розовъ Никл. Ив. 180.
 Романовичъ Ив. Афан. 161, 162.
 Романовичъ Іоаннъ Фед. 165.
 Романовъ Алдръ Григ. 145.
 Романовъ Алдръ Ив. 163.
 Романовъ Ал-ѣй Григ. 21.
 Романовъ Вас. Ег. 55.
 Романовъ Викт. Дм. 24.
 Романовъ Емел. Ром. 71, 74.
 Романовъ Ив. Фед. 156.
 Романовъ Никл. Ив. 146.
 Романовъ Пет. Пет. 73.
 Романовъ Ром. Ром. 25.
 Романцевъ Ив. Ст. 31.
 Ромашко Алдръ Пав. 188.
 Ромашко Конрадъ Пав. 184.
 Росляковъ Ив. Ив. 11, 201.
 Росляковъ Илья Матв. 26.
 Россиневичъ Тимоф. Пет. 184.
 Россійскій Дм. Мих. 107.
 Росцишевскій Георг. Ромуальд. 126.
 Ростиславовъ Влад. Алдр. 10.

Ростовцевъ Алдръ Мих. 93, 94.
 Ростовцевъ Викт. Мих. 94.
 Ростовцевъ Дм. Мих. 161, 162, 163,
 164.
 Ростовцевъ Іоаннъ Мих. 94.
 Ростовъ Никл. Еф. 45, 48, 53, 61.
 Ртищевъ Никл. Алдр. 29.
 Рубакинъ Мих. Алдр. 35, 48, 49.
 Рубакинъ Мих. Андр. 58.
 Рубашевскій Влад. Як. 27.
 Рубиновъ Влад. 179.
 Рубинъ Ал-ѣй Никиф. 157.
 Рублевъ Никл. Кузм. 196.
 Рудаковъ Ив. Сем. 12, 159.
 Рудановскій Алдръ Ник. 25.
 Рудометовъ Вас. Дм. 33, 39.
 Рудометовъ Никл. Дм. 84.
 Руковишниковъ Никл. Ив. 4.
 Рукомойкинъ Никл. Фад. 40.
 Румянцева Вѣра Алдр. 78.
 Румянцевъ Ал-ѣй Ал-ѣев. 198.
 Румянцевъ Ал-ѣй Никл. 198.
 Румянцевъ Ант. Григ. 211.
 Румянцевъ Ар. Еф. 21.
 Румянцевъ Влад. Пав. 28.
 Румянцевъ Ив. Фед. 91.
 Румянцевъ Іоаннъ 135.
 Румянцевъ Лолій 135.
 Румянцевъ Никл. Фед. 7, 168, 176.
 Русаковъ Іосифъ Як. 184, 187, 188.
 Русановъ Вас. Ив. 189, 190, 197.
 Русановъ Мих. Як. 133.
 Русецкій Гавр. Сем. 119.
 Русначенко Аркад. Матв. 26.
 Русско-Бельгійское Общество «Новъ»
 225.
 Рутковскій Алдръ Казим. 70, 86.
 Руусъ 28.
 Руфина мон. 31.
 Рухинъ Серг. Алдр. 231.
 Рухманъ Алдръ Алдр. 185.
 Рухманъ Вас. Алдр. 199.
 Рухманъ Влад. Алдр. 205.
 Ручьевскій Мих. Ив. 194.
 Ручьевъ Алдръ Елпид. 15.
 Рыбакова Параск. Никит. 92.

Рыбаковъ Вас. Ив. 211.
 Рыбаковъ Серг. Пет. 10, 35, 37,
 48, 57, 66.
 Рыбичевъ Осипъ Никл. 196.
 Рыбкинъ Вас. Гр. 110, 112.
 Рыкачевъ Викт. Пет. 12.
 Рыкшинъ Егоръ Никит. 186.
 Рылковъ Евг. Вас. 24.
 Рылѣевъ Мих. Пав. 13.
 Рындинъ Алдръ Серг. 123.
 Рындинъ Ар. Серг. 127.
 Рындинъ Мих. Мих. 28.
 Рытовъ Вас. Еф. 100.
 Рѣдихина Дарья Мих. 47.
 Рѣдковъ Ив. Никиф. 170.
 Рѣдькинъ Андр. Пет. 15.
 Рѣзвовъ Фед. Фед. 145.
 Рѣпинъ Дм. Ив. 172.
 Рѣпинъ Ив. Григ. 171.
 Рѣшетовъ Никл. Ал-ѣев. 22, 64.
 Рюминъ Ал-ѣй Алдр. 212.
 Рюминъ Андр. Пет. 184, 187.
 Рюминъ Ив. Дм. 212.
 Рюминъ Пав. Федос. 212.
 Рябининъ Андр. Мих. 23,
 Рябининъ Вас. Іоан. 180.
 Рябковъ Алдръ Вас. 155, 159, 160,
 166.
 Рябковъ Мих. Пет. 188.
 Рябовъ Мих. Вас. 135.
 Рябченко Пет. Никл. 39.
 Рязанская Антон. Вас. 134.
 Рязанская Зоя Алдр. 175.
 Рязанскій Алдръ Дм. 172.
 Рязанскій Никл. Дм. 165.
 Рязанскій Никл. свящ. 164.
 Рязанскій Пет. Дм. 123.
 Саблинъ Никл. Леонид. 188.
 Саватѣевъ Вас. Ив. 211.
 Савватѣевъ Як. Савват. 128.
 Савелъевъ Ал-ѣй Ив. 25.
 Савелъевъ Варфол. Савел. 168.
 Савелъевъ Ив. Сав. 69.
 Савелъевъ Романъ Савел. 104.
 Савиновъ Ант. Ил. 19.

- Савинъ Вас. Филип. 200.
Савинъ Дм. Ив. 186.
Савинъ Никита Сав. 126.
Савинъ Никл. Ал-ѣев. 170.
Савинъ Фед. Никл. 12.
Савицкій Алдръ Ил. 79.
Савицкій Алдръ Мих. 10, 111, 118.
Савицкій Бор. Алдр. 67.
Савицкій Георг. Вас. 28.
Савицкій Серг. Георг. 27.
Савицкій Феоф. Льв. 9, 71, 73.
Савичевъ Андр. Никл. 176.
Савичъ Конст. Фед. 96.
Савичъ Фед. Никиф. 96, 221.
Савичъ Як. Ив. 22, 96.
Савушкинъ Ив. Мих. 202.
Садовниковъ Влад. Ал-ѣев. 10, 98.
Садовниковъ Пав. Ив. 11, 40, 57, 58, 60.
Садовская Марія Іосиф. 61.
Садовскій Конст. Стан. 22, 215.
Сажинъ Дан. Корнил. 75, 78, 84.
Сазоновъ Мих. Вас. 44.
Салаговъ Андр. Всевол. 28.
Саламанова Праск. Ал-ѣев. 107.
Саламановъ Ал-ѣй Сем. 106, 107.
Салимовскій Гавр. Кирил. 14.
Саллакъ Влад. Ив. 26.
Самойловъ Ал-ѣй Мих. 231.
Самойловъ Влад. Ст. 147.
Самойловъ Ефремъ Ефрем. 145.
Самойловъ Мих. Алдр. 126.
Самойловъ Мих. Ал-ѣев. 67, 198.
Самойловъ Пав. Федос. 39, 45, 46, 62.
Самохвалова Анна 50.
Самсоновъ Ал-ѣй Галакт. 94.
Самсоновъ Андр. Мак. 63.
Самсоновъ Ив. Ив. 10, 71.
Самсоновъ Конст. Егор. 69.
Самсоновъ Пет. Ив. 97, 99, 104.
Самусъ Ростисл. Конст. 26.
Сапдальневъ Ал-ѣй Діон. 7, 168, 181.
Сапожковъ Викт. Алдр. 181.
Сапожникова Екат. Ал-ѣев. 162.
Сапожниковъ Ал-ѣй Фед. 157, 159, 166, 167.
Сапожниковъ Андр. Андр. 103.
Сапожниковъ Викт. Алдр. 180.
Сараевъ Алдръ Ив. 225.
Сараевъ Ив. Ив. 143, 145.
Сараевъ Фед. Пет. 160.
Сарбуновъ Арк. Мих. 21.
Сатикъ Карлъ Ант. 126.
Сафоновъ Влад. Пет. 167.
Сафроновъ Ив. 70.
Сахаровъ Ал-ѣй Макар. 165.
Сахаровъ Ив. Вас. 3.
Сахаровъ Мак. 161.
Сахаровъ Пав. Вас. 83.
Сацердоцкій Вас. Матв. 46, 54.
Сацердоцкій Мих. Вас. 54.
Свинкинъ Алдръ Ал-ѣев. 72.
Свинорецкая Екат. Сем. 119.
Свиньевъ Никита Пав. 101.
Свирскій Бруно Альбин 39, 52.
Свистулинъ Вас. Пет. 185.
Свистуновъ Ив. Пав. 201.
Свистуновъ Пав. Дм. 25.
Свѣнцицкій Генр. Иппол. 22.
Свѣтлицкій Людв. Феликс. 9.
Свѣтловскій Алдръ Андр. 179, 180.
Свѣтловскій Вас. Ал-ѣев. 145.
Свѣтловскій Вас. Григ. 53.
Свѣтловскій Вас. Ил. 116.
Свѣтловскій Никл. Ал-ѣев. 145, 154.
Свѣтловскій Никл. Ил. 15.
Свѣтловъ Алдръ Андр. 179.
Свѣтловъ Алдръ Ив. 179, 180.
Свѣтловъ Борисъ Степ. 155.
Свѣтловъ Вас. Арсен. 188, 189, 197.
Свѣтловъ Вас. Никл. 163.
Свѣтловъ Влад. Пав. 104.
Свѣтловъ Іаковъ 211.
Свѣтловъ Іаковъ Ильичъ 202.
Свѣтловъ Іаковъ Іоан. 204, 209.
Свѣтловъ Мих. Мих. 37.
Свѣтловъ Никл. Ив. 110.
Свѣтловъ Никл. Сем. 50, 54.
Свѣчинъ 108.

- Свѣшниковъ Никл. Ив. 110.
 Святицкій Влад. Ив. 20.
 Севрюгинъ Вас. Леонт. 43, 44.
 Секундовъ Дм. 197.
 Селезневъ Алдръ Алдр. 23.
 Селезневъ Конст. Вас. 13.
 Селивановъ Вас. Серг. 153.
 Селивановъ Евграфъ 136.
 Селивановъ Мих. Алдр. 101.
 Селивановъ Мстиславъ Олимп. 231.
 Селивачевъ Никл. Θεод. 28.
 Селиверстовъ Ив. Пав. 21.
 Селицкій Никл. Фом. 120.
 Селуяновъ Алдръ Матв. 15.
 Селявинъ Ал-ѣй Ив. 100.
 Семаго Пет. Тим. 173, 175, 182.
 Семененко Любовь Алдр. 43.
 Семеновскій Алдръ Ив. 38.
 Семеновскій Алдръ Матв. 185.
 Семеновскій Алдръ Пав. 30, 52, 53.
 Семеновскій Іоаннъ Іоан. 30, 31,
 52, 53.
 Семеновскій Леон. Мих. 190.
 Семеновскій Никл. Алдр. 54.
 Семеновъ Алдръ Алдр. 19, 193.
 Семеновъ Алдръ Ив. 26.
 Семеновъ Андр. Георг. 54.
 Семеновъ Аполлосъ Клемент. 24.
 Семеновъ Вас. Алдр. 22, 25.
 Семеновъ Вас. Вас. 20.
 Семеновъ Вас. Сем. 111.
 Семеновъ Еф. Сем. 200.
 Семеновъ Ив. Сем. 42, 46, 62.
 Семеновъ Мих. Галакт. 56.
 Семеновъ Никита Сем. 88.
 Семеновъ Никл. Діонис. 83.
 Семеновъ Никл. Матв. 134.
 Семеновъ Никл. Сем. 56, 157.
 Семеновъ Степ. Сем. 142.
 Семеновъ Фед. Мих. 33.
 Семеновъ Як. Сем. 116.
 Семичевъ Арк. Ник. 6, 156, 157,
 160, 161, 162, 166.
 Семкинъ Алдръ Ив. 21.
 Семуковъ Алдръ Тим. 89.
 Семуковъ Зиновій Прок. 89.
 Серафима игум. 31.
 Серафимъ іером. 30.
 Сергій еписк. 113.
 Сергій архим. 30, 31, 44, 48, 54.
 Сергій игум. 30, 153.
 Сергѣевъ Ал-ѣй Ил. 92.
 Сергѣевъ Вас. Як. 32.
 Сергѣевъ Ефимъ Серг. 111.
 Сергѣевъ Ив. Вас. 38.
 Сергѣевъ Конст. Алдр. 26.
 Сергѣевъ Мих. Серг. 122, 128.
 Сергѣевъ Никиф. Серг. 74.
 Сергѣевъ Пав. Ак. 25.
 Сергѣевъ Пет. Пет. 46, 54.
 Сергѣевъ Фед. Серг. 128.
 Сердобольскій Пет. Мих. 94.
 Сердюковъ Алдръ Филип. 32, 39.
 Серебряковъ Крон. Вас. 112, 118.
 Серебряковъ Никл. Мих. 145.
 Серебрянниковъ Никл. Поликарп. 81.
 Серебрянскій Андр. Як. 25.
 Сермановъ Тим. Георг. 168.
 Серпуховъ Алдръ Вас. 84.
 Серпуховъ Алдръ Моис. 47, 53, 60,
 61, 64.
 Серпуховъ Вас. Тим. 30.
 Серпуховъ Евг. Моис. 12.
 Серпуховъ Конст. Моис. 26.
 Сивицкій Вячесл. Антон. 3.
 Сидоровъ Влад. Ив. 12, 35, 38, 39,
 43, 57, 66.
 Сидоровъ Пав. Ив. 107, 108.
 Сидоровъ Пав. Тим. 106, 107.
 Сидоровъ Пет. Ив. 7, 56.
 Сидоровъ Филиппъ Сид. 127.
 Сикорскій Алдръ Викент. 28.
 Силантьевъ Кириллъ Алдр. 185.
 Силантьевъ Никл. Дм. 8, 16, 231.
 Силингъ Зинаида Юльевна 101.
 Силинъ Пав. Мих. 4, 10, 112, 113,
 117.
 Силчевъ Филиппъ Дм. 88.
 Симановъ Никл. Ив. 24.
 Сименсъ Карлъ Фед. 219.
 Симоновичъ Георг. Влад. 28.
 Симоновичъ Серг. Флав. 19, 105.

Симоновъ Ив. Тих. 173.
 Симоновъ Пав. Ал. 186.
 Симонъ игум. 30.
 Симонъ Янина Иппол. 61.
 Синиковъ Емельянъ Ив. 13.
 Синельниковъ Ив. Ив. 143, 150.
 Синельщиковъ Никл. Андр. 145.
 Синиловъ Ал-ѣй Степ. 110.
 Синозерская Елизав. Алдр. 132.
 Синозерскій Конст. Алдр. 152.
 Синозерскій Никл. Алдр. 39.
 Синявинъ Плат. Мих. 135.
 Синяковъ Як. Никл. 3.
 Сиренко Георг. Абрам. 91.
 Сиротинъ Ник. 194.
 Сиротинъ Никл. Январ. 196.
 Скачковъ Пет. Ив. 7, 8, 122, 137.
 Скворцовъ Алдръ Діодор. 53.
 Сквискій Алдръ Алдр. 52.
 Складевичъ Алдръ Никл. 27.
 Скобѣевъ Вас. Вас. 15, 22, 35, 47,
 58, 62, 63.
 Скордули Пав. Алдр. 29.
 Скоринъ Ив. Пет. 67, 84.
 Скородумовъ Арсен. Ал-ѣев. 165.
 Скородумовъ Аппол. Ефим. 123.
 Скородумовъ Алдръ Пет. 115, 119.
 Скородумовъ Вас. Мих. 153.
 Скородумовъ Клавдій 83.
 Скородумовъ Ник. свящ. 165.
 Скородумовъ Никл. Пет. 116.
 Скородумовъ Стеф. Ант. 165.
 Скотниковъ Як. Ив. 170.
 Скрыдловъ Влад. Влад. 119.
 Скурать Влад. Никл. 151.
 Скуэнъ Маргар. Пав. 175.
 Славновскій Вас. Андр. 38.
 Славяниновъ Вас. Матв. наслѣдн. 221.
 Славяниновъ Пав. Вас. 96, 98.
 Сладкій Вас. Прок. 89.
 Слезскинскій Вас. Ив. 163.
 Слезскинскій Вас. Фед. 167.
 Слейгманъ Клавд. 59.
 Слезкинецъ Пет. Маркел. 71.
 Словинская Елиз. Ив. 176.
 Словинскій Геннадій Никл. 125.

Словинская Елиз. Ив. 177.
 Словцовъ Ал-ѣй Вас. 83.
 Словцовъ Никл. Вас. 54.
 Слѣпневъ Ив. Пет. 75.
 Слѣпухинъ Ив. Фед. 188.
 Смарагдинъ Іоаннъ Алдр. 153.
 Смилловъ Ефимъ Егор. 143.
 Смирнова А. В. 193.
 Смирнова Екат. Ал-ѣев. 163.
 Смирнова Ксенія Алдр. 77.
 Смирнова Марія Алдр. 47.
 Смирнова Ольга Алдр. 129.
 Смирнова Параск. Ларіон. 93.
 Смирнова Таисія Вас. 46.
 Смирнова Татьяна Пет. 66.
 Смирновъ Алдръ 209.
 Смирновъ Алдръ Ив. 200, 211.
 Смирновъ Алдръ Сем. 169, 182.
 Смирновъ Ал-ѣй Пет. 195.
 Смирновъ Анат. Пав. 170.
 Смирновъ Арефанъ Макар. 196.
 Смирновъ Арс. Плат. 91.
 Смирновъ Арс. Прок. 176, 181.
 Смирновъ Борисъ Арс. 210.
 Смирновъ Вас. Алдр. 72, 76, 77,
 83, 85.
 Смирновъ Вас. Митроф. 22.
 Смирновъ Вас. Пет. 39, 180.
 Смирновъ Вас. Степ. 25.
 Смирновъ Викт. Ал-ѣев. 23.
 Смирновъ Гавр. Исид. 22, 25.
 Смирновъ Глѣбъ Ив. 150.
 Смирновъ Дм. 116.
 Смирновъ Ег. Ил. 19.
 Смирновъ Ив. Вас. 195.
 Смирновъ Ив. Пав. 47, 62.
 Смирновъ Ив. Кирил. 207.
 Смирновъ Ив. Терен. 170.
 Смирновъ Ил. Мих. 103.
 Смирновъ Іоаннъ свящ. 164.
 Смирновъ Іоаннъ Пав. 164, 165.
 Смирновъ Іоаннъ Фед. 165.
 Смирновъ Конст. Вас. 12, 201,
 202.
 Смирновъ Конст. Конст. 202.
 Смирновъ Матв. Як. 90.

Смирновъ Мих. 179.
 Смирновъ Мих. Серг. 9, 98.
 Смирновъ Никл. Вас. 172.
 Смирновъ Никл. Ив. 55.
 Смирновъ Никл. Пет. 194.
 Смирновъ Пав. Ал-ѣев. 184, 210.
 Смирновъ Пав. Ив. 180.
 Смирновъ Пав. Пав. 130.
 Смирновъ Пав. Троф. 171, 178.
 Смирновъ Пет. 210.
 Смирновъ Пет. Ал-ѣев. 14.
 Смирновъ Сем. Ил. 121.
 Смирновъ Фед. Демент. 197.
 Смирновъ Фед. Дом. 194, 211.
 Смолинъ Вас. Як. 127.
 Сморжецкій Алдръ Макс. 13.
 Смѣлкова Лидія Ив. 77, 79, 85.
 Смѣлковъ Влад. Иліодор. 11.
 Смѣлковъ Еф. Алдр. 144.
 Смѣлковъ Зинов. Никл. 138.
 Смѣлковъ Іоак. Мих. 73, 77.
 Смѣлковъ Іоаннъ 72, 82.
 Смѣлковъ Мих. Пет. 147, 148.
 Смѣлковъ Никл. Егор. 150.
 Смѣлковъ Пет. Никл. 165.
 Смѣловъ Алдръ Дм. 182.
 Снѣгоцкій Апполин. Эдуард. 8, 98.
 Собакинъ Як. Ал-ѣев. 162.
 Собакинъ Як. Ив. 159.
 Соболева Алдра Фед. 51.
 Соболевъ Алдръ Іоан. 165.
 Соболевъ Ал-ѣй Христоф. 195.
 Соболевъ Вас. 53.
 Соболевъ Вас. Андріан. 155.
 Соболевъ Вас. Кирил. 52.
 Соболевъ Дм. Плат. 16, 39, 42,
 45.
 Соболевъ Ив. Вас. 39.
 Соболевъ Іоаннъ Іоан. 165.
 Соболевъ Конст. Як. 153.
 Соболевъ Леон. Як. 23.
 Соболевъ Милій Як. 27.
 Соболевъ Мих. Вас. 136, 140.
 Соболевъ Никл. Ив. 165.
 Соболевъ Пав. Анд. 30, 66.
 Соболевъ Пав. Павлин. 129.

Соболевъ Пет. 195.
 Соболевъ Серг. Пав. 53.
 Соболевъ Стеф. Пав. 152.
 Соболевъ Як. Пав. 36.
 Совинская Алдра Леоновна 61.
 Совинскій Владисл. Юліан. 14.
 Совковъ Андр. Вас. 50.
 Созинъ Иннок. Ив. 44, 45, 53.
 Созинъ Іоаннъ Ив. 165.
 Созинъ Никл. Ив. 44.
 Созинъ Пав. Пав. 152.
 Соковичъ Никл. Алдр. 26.
 Сокольниковъ Мих. Пав. 44, 51.
 Соколицынъ Ал-ѣй Як. 200, 203.
 Соколова Анна Фед. 48.
 Соколова Л. 193.
 Соколова М. А. 192.
 Соколова Сераф. Ив. 148.
 Соколовскій Ив. Игнат. 39.
 Соколовскій Іос. Альберт. 110.
 Соколовскій Никл. Никл. 33, 161.
 Соколовскій Стан. Влад. 23.
 Соколовскій Стефанъ Людвиг. 9, 98.
 Соколовъ Алдръ 179.
 Соколовъ Алдръ Алдр. 3. 34.
 Соколовъ Алдръ Андр. 78.
 Соколовъ Алдръ Пав. 99.
 Соколовъ Андр. Ил. 26.
 Соколовъ Андр. Пав. 38.
 Соколовъ Бор. Пав. 26.
 Соколовъ Вас. Ал-ѣев. 40, 42.
 Соколовъ Валер. Фед. 152.
 Соколовъ Виссар. Фед. 196.
 Соколовъ Влад. Фед. 31, 44, 48.
 Соколовъ Георг. Страт. 168.
 Соколовъ Ив. Никл. 52.
 Соколовъ Ив. Фед. 21.
 Соколовъ Іоаннъ Никл. 31, 53.
 Соколовъ Іоаннъ Фед. 153.
 Соколовъ Мих. Як. 143, 145.
 Соколовъ Никл. Влад. 93.
 Соколовъ Никл. Дм. 172.
 Соколовъ Никл. Ив. 26, 153, 154,
 164, 174, 175, 177, 179.
 Соколовъ Никл. Никл. 97, 105, 182.
 Соколовъ Никл. Пет. 46.

Соколовъ Никл. Шлат. 169, 170, 180, 181.
 Соколовъ Никл. Сем. 9, 111.
 Соколовъ Никл. Фед. 30, 47, 52.
 Соколовъ Пав. Алдр. 27.
 Соколовъ Пав. Ал-ѣев. 155.
 Соколовъ Сем. Ив. 114.
 Сокологорскій Конст. Андр. 27.
 Соколъ Іосифъ Гавр. 139.
 Сокольскій Влад. Як. 10.
 Солениковъ Никита Ив. 138.
 Солнцевъ Никл. Пав. 10, 171.
 Соловова Зинаида Пав. 61, 62.
 Соловьева Марія Ив. 61.
 Соловьева Клавдія Герас. 63.
 Соловьева Нина Стеф. 119.
 Соловьевичъ Борисъ Андр. 5.
 Соловьевъ Алдръ Алдр. 4, 12, 34, 35, 48, 60, 66.
 Соловьевъ Алдръ Андр. 58.
 Соловьевъ Алдръ Никл. 180.
 Соловьевъ Алдръ Сем. 61.
 Соловьевъ Андр. Фотіев. 116.
 Соловьевъ Вас. Григ. 106.
 Соловьевъ Вас. Мих. 52, 53.
 Соловьевъ Викт. Вас. 104.
 Соловьевъ Влад. Никл. 1, 11, 13.
 Соловьевъ Влад. Пав. 116.
 Соловьевъ Дм. Вас. 150.
 Соловьевъ Дм. Ив. 119.
 Соловьевъ Дм. Игн. 49.
 Соловьевъ Дм. Никит. 166.
 Соловьевъ Ег. Никит. 166.
 Соловьевъ Ив. Фед. 14.
 Соловьевъ Конст. Фед. 96, 104, 105.
 Соловьевъ Никл. Алдр. 79.
 Соловьевъ Никл. Ив. 92, 93, 95.
 Соловьевъ Никл. Іосиф. 83.
 Соловьевъ Никл. Никл. 135.
 Соловьевъ Никл. Фот. 25.
 Соловьевъ Мих. Алдр. 129, 130.
 Соловьевъ Мих. Евг. 21.
 Соловьевъ Мих. Митроф. 83.
 Соловьевъ Пав. Пет. 46.
 Соловьевъ Пет. Пет. 116.
 Соловьевъ Фед. Ант. 10.

Соловьевъ Фед. Вас. 145.
 Соловьевъ Фед. Фад. 203.
 Солодухинъ Вас. Ив. 23.
 Соломоновъ Фед. Макар. 157.
 Солонскій Никл. Алдр. 125.
 Сорокинъ Влад. Никл. 72, 86.
 Сорокинъ Ив. Ал-ѣев. 98.
 Сорокинъ Пав. Евстигн. 190.
 Сосняковъ Ив. Ив. 81.
 Соцкій Ал-ѣй Ив. 10, 37.
 Сояѣрко Ив. Вас. 10.
 Спасоклинскій Вас. Ив. 36.
 Спасокукотскій Никл. Ив. 11.
 Спасскій Андр. Ал-ѣев. 44.
 Спасскій Ив. Григ. 118.
 Спасскій Конст. Як. 161, 164, 165.
 Спасскій Леон. Як. 152.
 Спасскій Мих. 135.
 Спасскій Пет. Никанор. 16, 31, 35.
 Сперанская Над. Пет. 82.
 Сперанскій Алдръ Вас. 53.
 Сперанскій Вас. Влад. 104.
 Сперанскій Витал. Алдр. 43, 46, 47, 53.
 Сперанскій Никл. Никл. 24.
 Спинозовъ Стеф. Дм. 210.
 Спицынъ Алдръ Никл. 4, 6, 14, 33, 34, 41, 42, 43.
 Спицынъ Никл. Алдр. 23.
 Спицынъ Никл. Фед. 126.
 Спринцъ Адольфъ-Юліусъ Оттон. 24.
 Спрудэ Оттонъ Андр. 59.
 Срѣтенскій Андр. Фед. 176.
 Срѣтенскій Іоаннъ Іоан. 204, 205, 209.
 Срѣтенскій Конст. Кир. 205.
 Срѣтенскій Никл. Ив. 44.
 Срѣтенскій Никл. Пет. 54.
 Срѣтенскій Симеонъ Григ. 209.
 Срѣтенскій Фед. Ник. 30.
 Стависскій Алдръ Шлат. 109, 110.
 Ставровскій Алдръ 135.
 Ставровскій Алдръ Викт. 83.
 Ставровскій Андр. Никиф. 80.
 Ставровскій Мих. свящ. 165.
 Ставровскій Серг. Як. 131.

Стальнова Ольга Григ. 47, 49, 62.
215.

Стальновъ Леонидъ Іоаким. 22, 34,
46, 49, 57, 215.

Станиславовъ Алдръ Матв. 36.

Станиславская Евг. Пав. 46.

Станишевская Авг. Генр. 45.

Станкевичъ Адамъ Юрьев. 22.

Станкевичъ Григ. Афан. 119.

Старовскій Пет. Влад. 135.

Старопольскій Никл. 180.

Старостинъ Ив. Тим. 93.

Старцевъ Вас. Стеф. 116.

Старцевъ Серг. Вас. 141.

Старчиковъ Алдръ Онуфр. 56.

Стасовъ Андр. Дм. 121.

Стасовъ Дм. Вас. 6, 122.

Статыгинъ Арс. Сем. 28.

Сташко Нат. Вас. 175.

Стебницкій Алдръ Ксав. 129.

Стекловъ Алдръ Алдр. 101.

Стекловъ Алдръ Ал-ѣев. 54.

Степанниковъ Пет. Вас. 41.

Степанова Анна Ильин. 47.

Степанова Нат. Фед. 63.

Степановъ Ал-ѣй Мих. 146.

Степановъ Гавр. Вас. 92.

Степановъ Дм. Никл. 22.

Степановъ Ив. Степ. 110.

Степановъ Ил. Степ. 48, 62.

Степановъ Кондратій 41.

Степановъ Левъ Мих. 117.

Степановъ М. М. 225.

Степановъ Мих. Галакт. 65.

Степановъ Никаноръ Афан. 108.

Степановъ Никл. Пет. 2.

Степановъ Степ. 144, 145.

Степановъ Серг. Степ. 96.

Степановъ Тих. Мих. 25.

Степановъ Фед. Фед. 26.

Степухинъ Фед. Вас. 77.

Стефановскій Ал-ѣй Пав. 153.

Стефановскій Вас. Вас. 54.

Стефановскій Іоак. Прок. 147.

Стефановскій Іоаннъ Прок. 152.

Стефановскій Вас. Ив. 131.

Стефановскій Як. Прок. 148.

Стефановъ Фед. Вас. 210.

Стоговъ Алдръ Алдр. 39.

Стоговъ Мих. Дм. 4.

Столовскій Никл. Пет. 195.

Стольниковъ Никл. Никл. 28.

Столяровъ Ив. Сем. 88, 94, 95.

Стратановскій Влад. Вас. 180.

Стратилатовъ Андр. Михеев. 69.

Стрижевскій Влад. Марков. 2, 67, 69.

Стромиловъ Ал-ѣй Алдр. 68.

Струбинская Ольга Мих. 63.

Струбинскій Степ. Алдр. 22, 33, 34.

Струзеръ Мих. Пет. 23.

Струковъ Влад. Гавр. 114, 117.

Струтинскій Андр. Адольф. 3.

Стручковъ Вас. Сем. 153.

Стрѣлковъ Фед. Алдр. 113, 114.

Стрѣтеновичъ Мих. Конст. 166.

Стрѣтенскій Алдръ Мих. 202.

Стрѣтенскій Захаръ Сем. 167.

Студеневъ Мих. Пав. 10, 171.

Студенцовъ Никл. Алдр. 204.

Стуловскій Пет. Пет. 210.

Ступачевскій Ал. Евг. 23.

Ступницкая Ванда Марцел. 61.

Субботина Е. И. 217.

Субботинъ Гавр. Никл. 25.

Суворовъ Ал-ѣй Ил. 88, 95.

Суворовъ Ал-ѣй Никл. 14.

Суворовъ Никл. Никл. 29.

Суглицкій Вас. Вас. 54.

Судаковъ А. 229.

Судаковъ Афан. Степ. 69.

Судаковъ Вас. Ив. 54, 60.

Судаковъ Мих. Сем. 157, 166.

Сударушкинъ Анат. Ив. 9.

Судорушкинъ Ив. Пет. 77.

Сукинъ Геннад. Ив. 32.

Сукинъ Никл. Никл. 137.

Сукинъ Фед. Ал-ѣев. 7, 184, 199,
201.

Сулима-Самойлло Викент. Стан. 204,
205.

Сулимовъ Дан. Вас. 198.

Сумбатовъ Георг. Никл. 23.

Сурина Алдра Ив. 205.
 Суринъ Ив. Ив. 211.
 Суринъ Ив. Ильичъ 199, 200, 201,
 202.
 Суринъ Мих. Ил. 199, 201.
 Сурковъ Эдуардъ Юльев. 186, 197.
 Суровцовъ Вас. Вас. 125.
 Сутковский Леон. Евгр. 26.
 Суханина Нат, Еф. 47.
 Суханинъ Вас. Евф. 34.
 Суханинъ Ив. Ефим. 62.
 Сухановъ Ефр. Ал-ѣев. 123.
 Сухаревъ Виссар. Сакердонов. 197.
 Сухаровъ Тих. Як. 178.
 Сучковъ Мих. Дм. 111.
 Сыропятовъ Алдръ Пет. 5.
 Сысоенко Пет. Кирил. 14, 38.
 Сычевъ Вас. Вас. 23, 52.
 Сѣверовъ Кап. Ал-ѣев. 2, 48.
 Сѣмечковъ Алдръ Пав. 173.
 Сѣмянцовъ Ив. Ив. 75.
 Сѣнковъ Мих. Вас. 184, 187.
 Сѣрновъ Ив. Вас. 51.
 Сѣрого Над. Ив. 230.
 Сѣсицкій Юліанъ Болесл. Довмонтъ
 67.
 Сюгановъ Вас. Ив. 106, 107.

 Таировъ Алдръ Вас. 130.
 Таисія игум. 31.
 Таисія монах. 176.
 Таллако Пав. Григ. 21.
 Тараскевичъ Алдръ Георг. 76.
 Тарасова Зинаида Пет. 175.
 Тарасовичъ Вас. Алдр. 27.
 Тарасовъ Ив. Ал-ѣев. 36.
 Тарасовъ Никл. Ив. 182.
 Тарасовъ Феокт. Тим. 121, 122.
 Тарусинъ Никл. Сем. 124.
 Таръ Мар. Георг. 77.
 Татарскій Викт. Ив. 14.
 Таубе бар. Влад. Алдр. 20.
 Тауберъ Дм. Конст. 3.
 Твердынскій Дм. Тим. 54.
 Твердынскій Мих. Ал-ѣев. 43, 44, 53.
 Тейсъ Георг. Авг. 9, 37.

Тейсъ Герм. Авг. 9.
 Тейсъ Пет. Авг. 24.
 Текутьевъ Викт. Никл. 11.
 Телепневъ Серг. Вас. 8.
 Тельновъ Пав. Ив. 185.
 Телѣжкинъ Ив. Конст. 59.
 Телѣжкинъ Мих. Ив. 35, 38, 63.
 Теодори Георг. Ив. 27.
 Теодоровичъ Андр. Мих. 126, 136.
 Тепферъ Никл. Карл. 26.
 Теремецкій Пет. Ал-ѣев. 76.
 Тереничевъ Як. Матв. 127.
 Терентьевъ Мих. Никл. 58.
 Тереховъ Фед. Ефим. 25.
 Терская Нат. Алдр. 132.
 Терціевъ Вас. 195.
 Терціевъ Викт. Пав. 196.
 Тесловъ Викт. Сем. 72, 84.
 Тетеринъ Дм. Мих. 92.
 Тимаевъ Ник. Матв. 109, 110, 113,
 114.
 Тимофеева Анна Тих. 133.
 Тимофеевскій Гр. Ст. 97, 99.
 Тимофеевъ Алдръ 124.
 Тимофеевъ Аф. Тим. 158.
 Тимофеевъ Вас. Тим. 89.
 Тимофеевъ Влад. Алдр. 209.
 Тимофеевъ Ив. Тим. 122.
 Тимофеевъ Никл. Алдр. 19.
 Тимофеевъ Як. Тим. 116.
 Титковъ Мих. Еф. 77.
 Титовъ Алдръ Никл. 27.
 Титовъ Игнат. Троф. 67.
 Титовъ Никл. Никл. 12, 121, 125.
 Титовъ Пет. Вас. 98, 105.
 Титтенбрунъ Мих. Ант. 174.
 Тихменевъ 27.
 Тихобразовъ Никл. Никл. 28.
 Тихомирова Анна Пав. 190.
 Тихомирова Екат. Фед. 46.
 Тихомировъ Алдръ Ал-ѣев. 54.
 Тихомировъ Алдръ Пав. 165.
 Тихомировъ Алдръ 83.
 Тихомировъ Ал-ѣй Лавр. 53, 109,
 111, 117.
 Тихомировъ Антонинъ 210.

Тихомировъ Викт. Ал-ѣев. 46.
 Тихомировъ Гавр. Ильичъ 115.
 Тихомировъ Егоръ Герасим. 146.
 Тихомировъ Ив. Дм. 190.
 Тихомировъ Мих. Пет. 53.
 Тихомировъ Никл. Ив. 23.
 Тихомировъ Пав. Ил. 14, 52, 53.
 Тихомировъ Паз. Пет. 19.
 Тихомировъ Фед. Ив. 83.
 Тихонова Екат. Пет. 49.
 Тихоновъ Ал-ѣй Тих. 211.
 Тихоновъ Викт. Никл. 151.
 Тихоновъ Ив. Сем. 74, 81.
 Тихоновъ Кузьма Тим. 73.
 Тихоновъ Кузьма Тих. 81.
 Тихоновъ Пав. Тих. 199.
 Тихфинскій Никл. Ив. 19.
 Тишковъ Вас. Алдр. 145.
 Тишковъ Сем. Сем. 51.
 Товарищество Ливенговскихъ пробоч-
 наго и бутылочнаго производствъ
 228.
 Товарищество производства глиня-
 ныхъ, гончарныхъ и керамическихъ
 издѣлій 225.
 Товарищество Чудовского портландъ-
 цементнаго завода 218.
 Товарищество Ярославской большой
 мануфактуры 229.
 Товаровъ Ал-ѣй Фед. 121, 136.
 Тогатовъ Алдръ Львов. 210.
 Тогатовъ Ал-ѣй Львов. 82, 84.
 Тогатовъ Викт. Вас. 210.
 Тогатовъ Дм. Львов. 148, 154.
 Тогатовъ Никл. Львов. 54.
 Тогатовъ Никл. 52.
 Тогонидзе Илларионъ Гавр. 184.
 Тойсовъ Ал-ѣй Андр. 73.
 Токаревскій Никл. Пет. 122.
 Токаревъ Вас. Матв. 37.
 Токаревъ Фед. Мих. 185.
 Токарская Евген. Антон. 129, 130.
 Токарскій Ант. Дан. 156, 226.
 Токарскій Ант. Дм. 137.
 Токмаковъ Ив. Фед. 4.
 Токмачева Ольга Пав. 7, 184, 197.

Токмачевъ Никл. Ал-ѣев. 167.
 Толбузинъ Фед. Алдр. 198.
 Толкачевъ Алдръ Ив. 126, 136.
 Толоконцевъ Никл. Ив. 168.
 Толоконцевъ Фед. Ив. 173.
 Толстой графъ Мих. Пав. 228.
 Толстяковъ Вас. Варлам. 197.
 Толубѣевъ Влад. Конст. 5.
 Толченовъ Ив. Серг. 73, 86.
 Томановскій Дм. Дм. 6, 33, 34, 59.
 Томашевскій Ив. Рафаил. 21.
 Томиловъ Сем. Богдан. 145.
 Тополевъ Никаноръ Вас. 104, 107,
 108.
 Топчевскій Эдуардъ Юсиф. 24.
 Торицынъ Тим. Никиф. 171.
 Торопинъ Алдръ Андр. 226.
 Торопинъ Вас. Ив. 128.
 Торопинъ Конст. Вас. 122, 125.
 Тороповъ Никл. Вас. 10, 171.
 Торчаловскій Никл. Гавр. 24.
 Тотубалина Елиз. Мих. 193.
 Тотубалинъ Алдръ Никл. 212.
 Тотубалинъ Ив. Дм. 201.
 Тотубалинъ Конст. Дм. 200, 201,
 203, 211, 212.
 Тоурдъ Рихардъ Юган. 20.
 Тофпенецъ Ант. Фед. 21.
 Тощевъ Ив. Вас. 218.
 Травинская Вѣра Влад. 189.
 Травинскій Пав. Алдр. 125, 127, 139.
 Травинскій Фед. Алдр. 7, 184.
 Травлинскій Конст. 52.
 Травлинскій Конст. Фед. 54.
 Трапезникова Вѣра Гавр. 204.
 Трееръ Ал-ѣй Ив. 36.
 Трезоруковъ Вл. Митр. 9, 37.
 Трейгутъ Вас. Карл. 25.
 Третинскій Ал-ѣй Алдр. 196.
 Третинскій Вас. Алдр. 84.
 Третинскій Влад. 195.
 Третинскій Влад. Алдр. 194, 195.
 Третинскій Никл. Алдр. 194, 195.
 Третинскій Серг. Алдр. 195.
 Третьяковъ Алдръ Никл. 127, 130,
 138, 139.

Третьяковъ Алдръ Тим. 122.
 Третьяковъ Ал-ѣй Никл. 137.
 Третьяковъ Никл. Пет. 126.
 Третьяковъ Алдръ Ал-ѣев. 19.
 Тржедецкій Фад. Генр. 25.
 Тржицинскій Влад. Степ. 28.
 Трибаудино Влад. Карл. 5, 67.
 Трибаудино Илья Карл. 12, 144.
 Тринитатовъ Ст. Фед. 179.
 Трипецкій Мих. Евг. 23.
 Трироговъ Григ. Вл. 15.
 Трифоновъ Ив. Ив. 96.
 Троицкая Анаст. Алдр. 166.
 Троицкая Анна Никл. 46.
 Троицкая Анна Степ. 176.
 Троицкая 207.
 Троицкій Алдръ Вас. 179.
 Троицкій Алдръ Пав. 53.
 Троицкій Вас. Ив. 180.
 Троицкій Вѣаноръ Алдр. 54.
 Троицкій Всевол. Никл. 27.
 Троицкій Ив. Вас. 119.
 Троицкій Іоаннъ Алдр. 180.
 Троицкій Іоаннъ Кир. 152, 153.
 Троицкій Іоаннъ Пав. 115, 116.
 Троицкій Никл. Ив. 129, 130.
 Троицкій Фед. Никл. 135.
 Троицынъ Алдръ Григ. 211.
 Тройницкій Никл. Никл. 71, 109.
 Тростъ Генрихъ Эдмундов. 91.
 Трофимовъ Ал-ѣй Ив. 157, 158.
 Трофимовъ Ег. Троф. 89.
 Трофимовъ Пав. Троф. 124.
 Трошневъ Ал-ѣй Никл. 92.
 Трошневъ Вас. Ив. 90.
 Трошневъ Никл. Вас. 89, 90, 92,
 94.
 Трошневъ Никл. Мих. 89, 90.
 Трошневъ Пав. Никл. 94.
 Трошневъ Пет. Пав. 88, 94.
 Трубниковъ Мих. Дормид. 183.
 Трусовъ Алдръ 83.
 Трусовъ Дм. Сем. 156.
 Трусовъ Ив. Ал-ѣев. 111.
 Трусовъ Никл. Ив. 152.
 Трухинъ Пав. Ив. 39.

Туакинъ Вас. Дм. 108.
 Туберозова Екат. Конст. 45.
 Туберозовъ Конст. Вас. 54.
 Туберозовъ Мих. Вас. 104.
 Туберозовъ Мих. 107.
 Туберозовъ Пав. 116.
 Тубянскій Левъ Айзиков. 65.
 Тулинъ Ив. Ант. 203.
 Тумановъ Никл. Сем. 158.
 Турбинъ Вл. Серг. 8.
 Туренская Лидія Пет. 131.
 Туренскій Никл. Фед. 116.
 Турковъ Ив. Игн. 168.
 Туровичъ Ев. Пет. 77.
 Турчаниновъ Алдръ Вячесл. 17.
 Тхоржевскій Алдръ Модест. 108, 167.
 Тхоржевскій Ив. Ив. 24.
 Тхоржевскій Никл. Ив. 24.
 Тымчикъ Савва Іов. 13.
 Тыркова Натал. Ареф. 61.
 Тырковъ Алдръ Серг. 33.
 Тырковъ Ал-ѣй Серг. 6, 7, 14,
 16, 34.
 Тырковъ Влад. Ал-ѣев. 33, 60.
 Тырковъ Серг. Дм. 4, 14, 33, 42, 61.
 Тыртовъ Ал-ѣй Фед. 218.
 Тычинкинъ Ал-ѣй Ал-ѣев. 176.
 Тычкинъ Вас. Вас. 86.
 Тюльпановъ Алдръ 180.
 Тюльпановъ Ал-ѣй Конст. 46.
 Тюльпановъ Влад. Алдр. 78, 83.
 Тюльпановъ Дм. Пав. 162, 165.
 Тюльпановъ Мих. Пав. 180.
 Тюменева Алдра Фед. 56.
 Тюменевъ Ил. Фед. 56.
 Тютрюмовъ Алдръ Вас. 32.
 Тютрюмовъ Алдръ Матв. 184, 187.
 Тютрюмовъ Викт. Матв. 184.
 Тютрюмовъ Ив. Матв. 7, 183, 184,
 189.
 Тютрюмовъ Игорь Матв. 7, 184.
 Тютрюмовъ Леон. Матв. 184.
 Тютрюмовъ Пет. Матв. 87, 89.
 Увѣровъ Ив. Мих. 137.
 Увѣровъ Іак. Георг. 209.

Увѣровъ Іаковъ Герас. 209.
 Увѣровъ Іоаннъ Мих. 135.
 Увѣровъ Іоаннъ Як. 180.
 Увѣровъ Мих. Як. 195.
 Увѣрскій Алдръ 209.
 Угольниковъ Ларіонъ Вас. 74.
 Угрюмовъ Григ. 215.
 Удальцова Юлія Алдр. 103.
 Удальцовъ Григ. Пет. 158.
 Удальцовъ Никл. Ал-ѣв. 119, 120.
 Укке Людв. Юльев. 122.
 Укладниковъ Ив. Ив. 158, 159.
 Умняковъ Ив. Ив. 23.
 Унковская Лидія Серг. 149.
 Унковскій Алдръ Алдр. 6, 141, 142.
 Унковскій Пав. Дм. 156.
 Унковскій Серг. Ал-ѣв. 141.
 Урбановичъ Вас. Ипат. 84.
 Урбанскій Ив. Никл. 20.
 Усачевъ Ал-ѣй Вас. 223.
 Усачевъ Никл. Вас. 112, 116.
 Усачевъ Никл. Мих. 123, 125.
 Усачевъ Як. Аким. 17.
 Усачевы Никл. Васил. и Як. Вас.
 223.
 Усининъ Мих. Андр. 68, 72, 77.
 Успенская М. 193.
 Успенскій Алдръ Пав. 210.
 Успенскій Ал-ѣй Ал-ѣв. 93, 104,
 165.
 Успенскій Ал-ѣй Глѣб. 116.
 Успенскій Ал-ѣй 94.
 Успенскій Ал-ѣй Мих. 46, 52.
 Успенскій Анат. Пет. 87.
 Успенскій Вас. Ал-ѣв. 10, 153.
 Успенскій Влад. Алдр. 202.
 Успенскій Дм. Ал-ѣв. 94.
 Успенскій Дм. 104.
 Успенскій Ив. Ал-ѣв. 162.
 Успенскій Ив. Вас. 94.
 Успенскій Ив. Глѣб. 11.
 Успенскій Илья Ал-ѣв. 165.
 Успенскій Іоаннъ Ал-ѣв. 165,
 Успенскій Мих. Кирил. 10.
 Успенскій Никл. Ал-ѣв. 165.
 Успенскій Никл. Аполлинар. 176.

Успенскій Никл. Дм. 210.
 Успенскій Никл. Никл. 88, 90.
 Успенскій Пет. Мих. 1.
 Уссаковскій Вит. Ив. 28.
 Уствольскій Арк. Игн. 210.
 Устиновъ Вас. Никандр. 19.
 Устрицкая-Бѣляева Капит. Ив. 92.
 Устрицкій Виталій Ив. 94.
 Устрицкій Влад. Пав. 130.
 Устрицкій Дм. Ив. 44, 48.
 Устрицкій Іоаннъ 31.
 Устрицкій Пав. Іоан. 135.
 Устьянскій Алдръ Пет. 44, 53.
 Устюжнскій Ал-ѣй Пет. 147.
 Устюжнскій А. 151.
 Утинъ Мих. Ал-ѣв. 82.
 Уткинъ Ал. Ник. 8.
 Уткинъ Григ. Мих. 208.
 Утко Алдръ Адам. 9, 71.
 Утко Марія Евг. 77.
 Ухватовъ Ив. Никл. 140.
 Уховъ Матв. Никл. 184.
 Ухтомскій Эсперъ Эспер. кн. 4.
 Ушаковъ Алдръ Алдр. 25.
 Ушаковъ Алдръ Пав. 156, 160.
 Ушаковъ Вас. Ив. 69, 84.
 Ушаковъ Влад. Пет. 156, 157.
 Ушаковъ Дм. Ал-ѣв. 172.
 Ушаковъ Илья Ил. 37.
 Ушаковъ Мих. Ал-ѣв. 23.
 Ушаковъ Никл. Ил. 7, 62.
 Ушаковъ Олимп. Вас. 86.
 Ушенинъ Евламп. Андр. 212.
 Уштовскій Мих. Ефим. 141, 143.
 Уштовскій Никл. Мих. 111.

Фалькъ Левъ Солом. 139.
 Фатькинъ Прок. Фед. 115.
 Федорова Акул. Фед. 132.
 Федоровскій Сем. Ив. 156.
 Федоровъ Алдръ Фед. 24, 34, 36.
 Федоровъ Алдръ Георг. 3.
 Федоровъ Алдръ Ром. 155.
 Федоровъ Алдръ Фед. 6, 16, 60.
 Федоровъ Ал-ѣй 83.
 Федоровъ Архипъ Фед. 111.

Федоровъ Вал. Мих. 21.
 Федоровъ Вас. Мих. 122, 125, 138.
 Федоровъ Вас. Фед. 137.
 Федоровъ Витал. Фед. 106.
 Федоровъ Влад. Егор. 12, 37, 39,
 42.
 Федоровъ Влад. Еф. 137.
 Федоровъ Влад. Фед. 26.
 Федоровъ Влад. Сем. 52.
 Федоровъ Евг. Ал-ѣев. 139.
 Федоровъ Евг. Леонт. 36.
 Федоровъ Елисаѣй 41.
 Федоровъ Зин. Фед. 21.
 Федоровъ Ив. Фед. 100.
 Федоровъ Конст. Вас. 23.
 Федоровъ Лавр. Фед. 158.
 Федоровъ Леонт. Фед. 142.
 Федоровъ Мих. Алдр. 122, 123.
 Федоровъ Мих. Георг. 27.
 Федоровъ Никл. Ант. 106.
 Федоровъ Никл. Никиф. 22.
 Федоровъ Пав. Фед. 71, 98.
 Федоровъ Пав. Мих. 23.
 Федоровъ Пет. Дм. 82.
 Федоровъ Серг. Фед. 7.
 Федоровъ Тим. Фед. 69.
 Федоровъ Тих. Фед. 110.
 Федоровъ Фед. Афиног. 69.
 Федоровъ Фед. Мих. 122.
 Федоровъ Фед. Пет. 68.
 Федоровъ Фед. Фед. 41.
 Федоровъ Як. Фед. 124.
 Федосовъ Вас. Ив. 12.
 Федотовъ Алдръ Алдр. 9.
 Федотовъ Алдръ Леонт. 109.
 Федотовъ Мих. Евс. 9, 144.
 Федотовъ Степ. Федот. 89.
 Федулинъ Дм. Ульн. 70, 73, 81.
 Фейертагъ Давидъ Самуил. 64.
 Фейертагъ Жанъ Иосиф. 86.
 Фейертагъ Жанъ Савел. 139.
 Фектушевъ Мих. Никл. 25.
 Фелисовъ Пав. Алдр. 98.
 Феофиловъ Никл. Як. 136.
 Феофиловъ Пет. Ив. 175.
 Феранонтовъ Алдръ Мих. 104.

Фефеловъ Евг. Мих. 140.
 Фефеловъ Никл. Алдр. 140.
 Фещукъ Викт. Як. 119.
 Фещукъ Мих. Як. 149.
 Фигнеръ Вал. Ник. 44.
 Фиделинъ Вас. Степ. 170.
 Фиксонъ Никл. Алдр. 1.
 Филадельфинъ Алдръ Вас. 180.
 Филадельфинъ Пав. 179.
 Филадельфинъ Пав. Вас. 165.
 Филарета монах. 31.
 Филаретовъ Влад. Алдр. 29.
 Филатовъ Ив. Серг. 125.
 Филатовъ Леонидъ Андр. 125.
 Филипповъ Алдръ Пет. 3.
 Филипповъ Алдръ Филип. 111.
 Филипповъ Ив. Филип. 39.
 Филипповъ Никл. Никл. 101.
 Филиппогорскій Фед. Ив. 88, 89, 90.
 Философовъ Алдръ Пав. 195.
 Фялософовъ Мих. Никл. 152.
 Философовъ Никл. 94.
 Финиковъ Алдръ Никл. 51, 54.
 Финиковъ Ал-ѣй 92.
 Финиковъ Влад. Никл. 32, 44, 48.
 Финиковъ Мих. Никл. 152.
 Финиковъ Никл. Алдр. 95, 98, 105.
 Финиковъ Пав. Алдр. 35, 65.
 Финогинъ Вас. Ив. 52.
 Финтингофъ баронъ Артуръ Фед. 28.
 Фихтеръ Серг. Христоф. 24.
 Фишеръ Фед. Фед. 41.
 Фиолетовъ Серг. Викт. 130.
 Флегонтова Лидія Кир. 208.
 Флоровскій Ив. Пет. 4.
 Флоровскій Мих. Фед. 112.
 Флоровъ Авениръ Фл. 127.
 Флягина Анна Степ. 48.
 Фоксъ Вильгельмъ Анд. 17.
 Фокъ Бор. Алдр. 141.
 Фоленвейдеръ Генрихъ Генрих. 223.
 Фоминъ Ив. Ал-ѣев. 98.
 Фоминъ Ив. Фом. 150.
 Фоминъ Никиф. Фом. 122.
 Фомичевъ Ил. Панкр. 142.
 Фонъ-Валь Альфредъ Вильгельм. 224.

Фортификантовъ Пет. Ферап. 46, 53.
 Форъ Флорент. Пав. 174.
 Фофанскій Іоаннъ Вас. 135.
 Франтовъ Мих. Григ. 170.
 Фрегатовъ Алдръ 136.
 Фрегатовъ Алдръ Мих. 138.
 Фрегатовъ Алдръ Фед. 195.
 Фрегатовъ Пав. Фед. 180.
 Фрейбургъ Евг. Леопольд. 18.
 Фриде Никл. Ал-ѣв. 28.
 Фрикенъ-фонъ Ал-ѣй Алдр. 87, 88.
 Фрикенъ-фонъ Арк. Ал. 8.
 Фрикенъ-фонъ Арк. Алдр. 64, 87,
 88.
 Фрикенъ Варвара Алдр. 70.
 Фрикенъ-фонъ Людм. Конст. 92.
 Фрикенъ-фонъ Фед. Алдр. 87, 88.
 Фроловскій Мих. Фед. 118.
 Фроловъ Вас. Дм. 169.
 Фроловъ Ив. Ефим. 99.
 Фроловъ Куз. Алдр. 71, 75.
 Фроловъ Сем. Фрол. 200.
 Фростъ Над. Влад. 389.
 Фруктовскій Иппол. Ефим. 78, 83.
 Фрязиновъ Мих. Гавр. 195.
 Фуксъ Левъ Григ. 199.
 Фуксъ Лейба Герм. 212.
 Фуринъ Пав. Ив. 74.
 Фурманъ Самуилъ Соломон. 138,
 226.
 Футинъ Вас. Ефим. 124.
 Фуфаевъ Вас. Глѣб. 3.
 Фуфинъ Вас. Вас. 97, 104.
 Фуфинъ Фед. Вас. 97.
 Фюрстенау Влад. Алдр. 27.

 Хабаковъ Вас. Мануил. 167.
 Хайловъ Мих. Ал-ѣв. 123.
 Ханыковъ Ив. Львов. 121.
 Харзѣва Екат. Андр. 102.
 Харзѣвъ Алдръ Ал-ѣв. 28.
 Харламова Параскева Никл. 49.
 Харламовъ Никл. Ал-ѣв. 33.
 Харламовъ Никл. Вас. 68.
 Харламовъ Пав. Вас. 185.
 Харлова Мар. Степ. 151.

Харюковъ Вас. Степ. 178.
 Хартке Конст. Алдр. 212.
 Хатунскій Ив. Вас. 58.
 Хаустовъ Моис. Пет. 16, 204.
 Хахилевъ Пет. Ив. 36.
 Хвалынская Анна Ив. 192.
 Хвалынскій Ал-ѣй Алдр. 195.
 Хвалынскій Вас. Ив. 194.
 Хвалынскій Вас. Никл. 196.
 Хвалынскій Вас. 196.
 Хвалынскій Ив. Витал. 47.
 Хвалынскій Іоаннъ Вас. 195.
 Хвалынскій Никл. 195.
 Хвалынскій Пав. Ив. 196.
 Хвалынскій Пет. Ив. 194.
 Хвастуновъ Пет. Спир. 25.
 Хватцевъ Мих. Ефим. 114.
 Херасковъ Алдръ Алдр. 167.
 Херасковъ Алдръ Ив. 77, 86.
 Херасковъ Алдръ 82.
 Херсонскій Вас. Вас. 28.
 Хильтовъ Вас. Ив. 174, 179.
 Хильтовъ Никл. Афан. 174, 176,
 179.
 Хитрово Серг. Мих. 26.
 Хитровъ Гр. 104.
 Хлоповскій Влад. Фед. 172.
 Хлудовъ Герас. Ив. 226.
 Хлѣбникова М. Ф. 191.
 Хлѣбниковъ Ив. Филип. 183.
 Хлѣбниковъ Никл. Мих. 168.
 Ховроньина Зоя Вас. 163.
 Ходнева Зинаида Никл. 105.
 Ходоровскій Казим. Клетіев. 20.
 Ходосевичъ Влад. Алдр. 15, 46.
 Хозиковъ Алдръ Влад. 28.
 Холмовская Елиз. Алдр. 189,
 Холмовскій Алдръ Зах. 185, 189.
 Холодовскій Ив. Вас. 99, 106.
 Холопова Алдра Никл. 205.
 Холоповъ Левъ Серг. 199.
 Холоповъ Серг. Серг. 206.
 Хоматьяно Алдръ Гавр. 27.
 Хомицкій Адольфъ Каспер. 88, 89.
 Хомиченко Ив. Пет. 8, 157.
 Хомутовъ Георг. Дм. 28.

Хорошевъ Влад. Степ. 14.
 Хорошкевичъ Серг. Ив. 25.
 Хохловъ Андр. Ив. 207.
 Хоцевичъ Алдръ Ант. 25.
 Хоцевичъ Сереф. Ант. 44, 62.
 Хочинскій Соломонъ 59.
 Храмовъ Алдръ Пет. 26.
 Храповицкая Марія Анисим. 104, 105.
 Храповицкій Алдръ Пав. 6, 95, 96,
 100.
 Храповицкій Алдръ Тим. 99.
 Храповицкій Ал-ѣй Тим. 76.
 Храповицкій Никл. Тим. 130.
 Храповскій Алдръ Пав. 96.
 Хрисогоновъ Пет. Мих. 2.
 Хрущева-Сокольниковъ Лидія Зах. 56.
 Хрущевъ-Сокольниковъ Алдръ Гавр.
 56.
 Хрѣнова Евд. Пет. 70, 78.
 Хрѣновъ Вас. Ал-ѣев. 38.
 Хрѣтниковъ Никл. Никл. 27.
 Фурмалайнъ Ив. Алек. 23.

 Царевъ Ив. Григ. 106.
 Царевъ Никл. Ив. 106, 107.
 Царенковъ Алдръ Ив. 26.
 Цви 64.
 Цвѣтаевъ Ал-ѣй Тим. 136.
 Цвѣтаевъ Ал-ѣй 135.
 Цвѣтаевъ Мих. Никл. 196.
 Цвѣтаевъ Мих. Пав. 144.
 Цвѣткова Анна Пет. 81.
 Цвѣткова Миронія Пет. 191.
 Цвѣтковъ Алдръ Ал-ѣев. 72.
 Цвѣтковъ Алдръ Ив. 28, 54.
 Цвѣтковъ Алдръ Тим. 146, 149,
 154.
 Цвѣтковъ Вас. Валер. 143.
 Цвѣтковъ Вас. Дм. 24.
 Цвѣтковъ Вас. Меф. 179.
 Цвѣтковъ Вас. 209.
 Цвѣтковъ Ег. Карп. 143.
 Цвѣтковъ Зах. Ал-ѣев. 145.
 Цвѣтковъ Іоаннъ Пав. 104.
 Цвѣтковъ Кир. 180.
 Цвѣтковъ Никл. Діонис. 143, 147.

Цвѣтковъ Никл. Дм. 7.
 Цвѣтковъ Никл. Ив. 11.
 Цвѣтковъ Никл. 34,
 Целепи Леон. Никл. 4, 33, 34.
 Цѣлковичъ Мих. Анисим. 99, 106,
 222.
 Церковницкій Леон. Никл. 189, 190.
 Церпицкій Алдръ Як. 120.
 Цивилевъ Ардад. Евст. 186.
 Цитовичъ Серг. Осип. 21.
 Цуриковъ Бор. Капит. 12, 172.
 Цыпкинъ Алдръ Серг. 92.
 Цѣхановскій Конст. Конрад. 189.

 Чабуринъ Пав. Никл. 12.
 Чагадаевъ кн. Андр. Юрьев. 2, 3.
 Чагина Зинаида Алдр. 202, 204.
 Чайковскій Ив. Назар. 7, 88.
 Чакалева Клавдія Степ. 49.
 Чакалевъ Никл. Григ. 33, 35, 37,
 64, 65.
 Чаплицкій Станиславъ-Болеславъ
 Эдуард. 25.
 Чарновскій Иппол. Леон. 23.
 Чарновскій Максимил. Ив. 15.
 Чашинъ Алдръ Кирил. 186.
 Чевалкинскій Никл. Ив. 121, 122.
 Чекалинъ Ив. Вас. 36.
 Чеканскій Іосифъ Никол. 88.
 Чекулаевъ Дм. Григ. 38.
 Чекулаевъ Дм. 218.
 Челноковъ Алдръ Никл. 175.
 Челноковъ Ив. Ив. 173.
 Чемезовъ Пет. Конст. 25.
 Черемининъ Алдръ Алдр. 110.
 Черемхинъ Кириллъ Вас. 148.
 Черепановъ Алекс. Андр. 229.
 Черепенниковъ Ал-ѣй Ив. 22.
 Черепичный заводъ 218, 220.
 Череповскій Никл. Андр. 231.
 Череповскій Никл. Никл. 203.
 Чернаковъ Ив. Степ. 26.
 Черневскій Францъ Викент. 25.
 Чернова Евдок. Ал-ѣев. 101.
 Черновскій Кас. Вик. 76.
 Черновскій Максимил. Ив. 42.

- Черновскій Пав. Ив. 131.
 Черновъ Григ. Дороф. 23.
 Черновъ Никл. Пет. 65.
 Черновъ Пет. Ив. 101.
 Чернцовъ Мих. Арс. 198.
 Черныхъ Никиф. Ив. 106.
 Чернышевъ Вас. Пет. 19.
 Чернышевъ Пав. Ефим. 114.
 Чернявскій Ив. Григ. 118.
 Черняевскій Ив. Григ. 110.
 Черняевъ Афан. Вас. 169, 172, 175,
 177, 180, 181.
 Черняевъ Мих. Алдр. 178.
 Черствяковъ Ив. Ефим. 196.
 Чесноковъ Фед. Сем. 98.
 Чегыркина Варв. Алдр. 85.
 Чеховичъ Леопольдъ Фауст. 18.
 Чечулинъ Никл. Дм. 168.
 Чечурина Нина Пет. 47.
 Чижилова Екат. Никл. 189.
 Чижиковъ Гавр. Гавр. 69, 72.
 Чижовъ Влад. Никл. 153.
 Чижовъ Гавр. Гавр. 68.
 Чижовъ Пет. Фед. 79.
 Чимеринъ Фед. Фед. 3.
 Чириковъ Авениръ Авен. 68.
 Чириковъ Дм. Авенир. 75, 188.
 Чирковъ Ив. Вас. 3.
 Чирковъ Серг. Никл. 142.
 Чистовская Софія Андр. 106.
 Чистовскій Федулъ Ив. 106, 108.
 Чистосердова Алдра Кирил. 207.
 Чистяковъ Герас. Тих. 182.
 Чистяковъ Дм. Мих. 39.
 Чистяковъ Ив. Фед. 122, 127, 132.
 Чистяковъ Конст. Мих. 144, 172.
 Чистяковъ Митроф. 124.
 Чистяковъ Мих. Дм. 200.
 Чистяковъ Никл. Андр. 77.
 Чихачева Софія Сем. 47, 61.
 Чихачевъ Арс. Як. 4, 16, 31, 45.
 Чичаговъ Ал-ѣй Алдр. 199.
 Чичинадзе Алдръ Алдр. 27.
 Чмутовъ Алдръ Ив. 7, 35.
 Чмутовъ Ив. Ал-ѣев. 211.
 Чмутовъ Мих. Ив. 202.
 Чмутовъ Никл. Ал-ѣев. 199.
 Чубиновъ Алдръ Ник. 9.
 Чубиновъ 37.
 Чугурянъ Георг. Никл. 28.
 Чудаковъ Серг. Вас. 208.
 Чудиновъ Пав. Вас. 25.
 Чудовская спичечная фабрика т-ва
 «Солнце» 218.
 Чудовъ Фед. Фед. 16.
 Чужбойскій Алдръ 210.
 Чужбойскій Влад. 54.
 Чулочниковъ Никл. Никл. 164.
 Чулочниковъ Сем. Ив. 162.
 Чумаковъ Ив. Вас. 172.
 Чупаевъ Ив. Ал-ѣев. 22.
 Чупаевъ Никл. Ив. 59.
 Чуринъ Мих. Григ. 156, 157, 159,
 162, 166.
 Чуринъ Никл. Ал-ѣев. 143, 144,
 145.
 Чуринъ Пет. Фед. 39.
 Чюсовъ Вас. Никл. 177.
 Чухинъ Вас. Алдр. 185.
 Чучановъ Алдръ Пет. 126.
 Шабалина Марія Ив. 101.
 Шабановъ Мих. Афан. 139.
 Шабловскій Леон. Адам. 75.
 Шаверновскій Евг. Алдр. 121.
 Шавра Анат. Вл. 95.
 Шагинъ Дм. Никит. 143, 144.
 Шагинъ Ефимъ Пет. 103, 105.
 Шадбей Юст. Стан. 26.
 Шамаринъ Серг. Пет. 198, 199.
 Шамаровъ Конст. Фед. 3.
 Шамлевичъ Никл. Алдр. 5, 118.
 Шамлевичъ Серафимъ Алдр. 120,
 202.
 Шамшевъ Анд. Никл. 27.
 Шамшевъ Пет. Пет. 121, 122, 132,
 136.
 Шаньгинъ Як. Ст. 175.
 Шапошниковъ Георг. Алдр. 7, 35,
 142.
 Шапошниковъ Никл. Никл. 45.
 Шапошниковъ Серг. Ив. 75.

Шарашкинъ Вас. Ив. 11, 12, 35, 62.

Шаргинъ Ив. Ефрем. 181.

Шаргинъ Никл. Ив. 168, 172, 175.

Шарецкая Е. 150.

Шарецкій Іоаннъ Ал-ѣев. 153.

Шарецкій 151.

Шарко Евг. Іосиф. 9.

Шарковъ Серг. Андр. 3.

Шарматовъ Ив. Ив. 218.

Шаровъ Захаръ Ал-ѣев. 215.

Шаройко Конст. Ермол. 125, 126, 136, 138.

Шаронъ Бар. Георг. 28.

Шарыгинъ Вас. Дм. 223.

Шатаевъ Ал-ѣй Вас. 89.

Шаталовъ Пав. Ил. 26.

Шатровъ Дм. Егор. 37, 59.

Шатуновъ Вас. Ив. 192.

Шатько Пав. Пет. 6, 13, 96, 222.

Шафъ Алдръ Вас. 96, 222.

Шахматовъ Евг. Алдр. 26.

Шацкій Алдръ Ив. 26.

Шаць Фед. Ив. 226.

Шванфельдъ Ив. Ив. 126.

Швахгеймъ Алдръ Арк. 142.

Швахгеймъ Никл. Арк. 6, 142, 143, 153.

Швейко Алдръ Альбин. 182.

Швиндтъ Лидія Клавд. 77.

Шебановъ Дм. Аппол. 29.

Шебановъ Мих. Афан. 7, 122, 124, 129.

Шебякинъ Серг. Пет. 28, 58.

Шевердыковичъ-Ковалевскій Влад. Іосиф. 38, 66.

Шевердыковичъ-Ковалевскій Оттонъ Іосиф. 11, 66.

Шевичъ Дм. Степ. 28.

Шейманъ-фонъ Эдлеръ Як. Георг. 3.

Шеляпинъ Ал-ѣй Филип. 75.

Шеляпинъ Вас. Афан. 220.

Шеляпинъ Вас. Григ. 68.

Шеляпинъ Никл. Ал-ѣев. 74.

Шемановскій Алдръ Алдр. 175.

Шемановскій Викт. Алдр. 175.

Шепелевъ Никл. Ив. 18.

Шербаковъ Анат. Ив. 196.

Шереметевскій Георг. Леонид. 29.

Шереметовскій Никл. Ив. 143.

Шестеперовъ Іоаннъ Алдр. 113, 114.

Шеферъ Андр. Андр. 36, 41, 42.

Шибаетъ Артем. Степ. 26.

Шибаетъ Никл. Богд. 175.

Шиженскій Ив. Алдр. 143, 144.

Шиллингъ Серг. Афан. 13.

Шиловскій Никл. Пав. 176, 180.

Шиловъ Кирил. Арсен. 201.

Шимкова Анаст. Никл. 34, 63.

Ширковъ Ив. Тих. 12.

Ширмо-Щербинскій Никл. Никл. 118.

Широковъ Як. Фед. 131.

Ширшневъ Ник. Алдр. 212.

Ширяевъ Никл. Дм. 3.

Шитовъ Алдръ Трофимов. 218.

Шитовъ Ал-ѣй Алдр. 58.

Шиховъ Як. Ив. 122, 123, 129, 137, 138.

Шишкинъ Дм. Ив. 105.

Шишковскій Никл. Никл. 14.

Шишова Марія Ив. 163.

Шишовъ Никл. Пет. 163.

Шиппановъ Алдръ Іосиф. 184.

Шишуновъ Пав. Никл. 157, 159.

Шкалинъ Влад. Евг. 19.

Шкаринъ Алдръ Никл. 55.

Шкорбатовъ Мих. Алдр. 13.

Шкрабо Алдръ Фед. 3.

Шкутте Адольфъ Пет. 106.

Шлепановъ Степ. Ив. 143.

Шлоповъ Алдръ Ефим. 69.

Шлоповъ Алдръ Ив. 72.

Шлоповъ Алдръ Ил. 73.

Шляпинъ Денисъ Феофил. 24.

Шмелева Алдра Дм. 134.

Шмигельскій Алдръ Цезар. 156, 162.

Шмидтъ Ал. Фед. 33.

Шмитенбергъ Карлъ наслѣдн. 222.

Шнейдеровичъ Марія Ал-ѣев. 78.

Шнейдеръ Карлъ Август. 11.

Шнейдеръ Никл. Никл. 10, 186.

Шпицбартъ Руд. Карл. 73.

Шпырко-Шпырковичъ Мих. Мих. 9.
 Шолениновъ Анисимъ Вас. 230.
 Шолениновъ Макс. Вас. 201, 205.
 Шонинъ Вас. Як. 126.
 Шотовскій Іоан. Фед. 81.
 Шоттенъ Мих. Мих. 23.
 Шоттенъ Никл. Мих. 23.
 Шохъ Ив. Христіан. 41.
 Шретеръ Алдръ Алдр. 33.
 Штемпель баронъ Никл. Генпад. 161,
 228.
 Штенко-Бѣлая Леонтина Львов. 155.
 Штернъ Пав. Богд. 107.
 Штретеръ Алдръ Алдр. 34, 41.
 Штриттеръ Альфредъ Эдуард. 6,
 110.
 Штурманъ Вл. Серг. 7, 169.
 Шубинъ Фед. Мих. 200.
 Шуваловъ Серг. Серг. 9, 124.
 Шукшинъ Прок. Игн. 97, 99, 101.
 Шульбахъ Іоганъ Густавов. 218.
 Шульгинъ Викт. Мих. 3.
 Шульгинъ Матв. Вас. 40.
 Шульгинъ Матв. Як. 122, 124, 125,
 129, 130, 131, 137, 138.
 Шульгинъ Як. Вас. 125, 138.
 Шульманъ Григ. Пав. 21.
 Шульцъ Фед. Карл. 24.
 Шумаковъ Як. Пет. 126.
 Шумейко Алдръ Пав. 4, 10, 35, 47.
 Шумилинъ Як. Ив. 39.
 Шумиловъ Алдръ Никиф. 188.
 Шуруповъ Евг. Андр. 198.
 Шушеринъ Андр. Андр. 183, 184,
 185, 186, 187, 189, 196.
 Шушинъ Серг. Фед. 112, 118.
 Шушковскій Мечисл. Фед. 13.
 Шушпановъ Пав. Никл. 188.

 Щадринъ Никл. Алдр. 106.
 Щадринъ Пав. Ал-ѣв. 123.
 Щегловъ Андр. 195.
 Щегловъ Влад. Дм. 189.
 Щегловъ Леон. 179.
 Щегловъ Никл. Ив. 195.
 Щербаковъ Влад. Ив. 231.

Щербаковъ Троф. Ив. 93.
 Щербатскій Фед. Иппол. 6, 32, 33,
 34, 41.
 Щербовичъ-Вечоръ Серг. Ольгерд. 27.
 Щука Владисл. Іосиф. 167, 174.
 Щуканъ Ив. Фед. 205.
 Щукина Алдра Никл. 176.
 Щукинъ Алдръ 212.
 Щукинъ Алдръ Іоан. 209, 210.
 Щукинъ Іоаннъ 209.
 Щукинъ Іоаннъ Фед. 204, 205.

 Эбергардъ Артуръ Франц. 43, 49.
 Эглинъ Пав. Ив. 91.
 Эдель Лидія Андр. 162.
 Эдлеръ-фонъ-Шейманъ Никл. Як. 27.
 Эдлеръ-фонъ-Шейманъ Як. Георг. 3.
 Эйлеръ Алдръ Алдр. 4.
 Эйманъ Христіанъ Аксовичъ 230.
 Элкне Артуръ Март. 7, 69.
 Эльжановскій Казим. Казим. 18.
 Элькина Анна Львов. 45.
 Элькина Ольга Львов. 44.
 Эльрихъ Никл. Влад. 126.
 Эльснеръ Мих. Мих. 25.
 Эльсонъ Исаакъ Мирон. 155.
 Эмме-фонъ Евг. Егор. 56.
 Энгельгардтъ Серг. Влад. 23.
 Энгельманъ Макс. Ив. 34.
 Эргле Ричардъ Роберт. 2, 7.
 Эренбергъ Ал-ѣй Егор. 2.
 Эрдманъ М. М. 71.
 Эрдманъ Мих. Мих. 9.
 Эттеръ Карлъ Фед. 86, 70.
 Эшинскій Пант. Адам. 171.

 Юбкинъ Никл. Дм. 36.
 Юдичевъ Ив. Фед. 170.
 Юдкинъ Мих. Григ. 18.
 Юкель Германъ Давыд. 157.
 Юрасова Елена Кронид. 154.
 Юревичъ Стан. Никл. 28.
 Юринъ Онисимъ Егор. 39.
 Юровъ Ал-ѣй Тит. 209.
 Юрре Пет. Андр. 7.
 Юршевскій Як. Як. 26.

Юрьевская Татьяна Ив. 133.
 Юрьевскій Пав. Ал-ѣев. 136.
 Юрьевскій Пет. Ал-ѣев. 132.
 Юрьевъ Никл. Викт. 180.
 Юрьевъ Серг. Ал-ѣев. 137.
 Юшкенъ Фед. Ив. 3.
 Юшковскій Алдръ Ив. 204, 209.
 Юшковъ Влад. Алдр. 28.
 Юшковъ Никл. Алдр. 168.

 Яблонская Алдра Мих. 150.
 Яблоновскій Пав. 152.
 Явойскій Ив. Алдр. 161, 166.
 Яворскій Алдръ Мих. 174, 175.
 Ягуновъ Никл. Пав. наслѣдн. 226.
 Ягуновъ Пет. Никл. 123, 125, 131,
 138.
 Ягуновы Алдръ и Пет. Никл. 226.
 Ядровъ Мих. Дм. 144.
 Язвицкая Алдра Ив. 47.
 Язевъ Вас. Андр. 97.
 Якимовъ Алдръ Ив. 6
 Якимовъ Ив. Викт. 168.
 Яккъ Як. Ив. 120.
 Яккъ Як. Як. 41.
 Якобсонъ Влад. Алдр. 3.
 Якобсонъ Георг. Никл. 12.
 Якобсонъ Гирша Абрам. 157, 166.
 Якобсонъ Мстисл. Никл. 90.
 Яковлевъ Ал-ѣй Евстигн. 165.
 Яковлевъ Ал-ѣй Матв. 106.
 Яковлевъ Ал-ѣй Никит. 140.
 Яковлевъ Вен. Сем. 148.
 Яковлевъ Дм. Ив. 200.
 Яковлевъ Евд. Як. 170.
 Яковлевъ Ив. Ив. 44.
 Яковлевъ Ив. Леонт. 12, 56.
 Яковлевъ Іаковъ 83, 84.
 Яковлевъ Іоаннъ Алдр. 135.
 Яковлевъ Мих. Никл. 11, 171.
 Яковлевъ Мих. Сем. 130.
 Яковлевъ Никл. Никл. 26.
 Яковлевъ Никл. Серг. 21.
 Яковлевъ Ник. 53.
 Яковлевъ Пав. Фед. 107.
 Яковцевская Анна Ив. 164.

Яковцевскій Андр. Пет. 165.
 Яковцевскій Вас. Мих. 165.
 Яковцевскій Григ. Дан. 164.
 Яковцевскій Григ. Дм. 165.
 Яковцевскій Конст. Мих. 43, 46,
 48, 52, 53.
 Яковцевскій Мих. Григ. 153.
 Яковцевскій Модестъ Дм. 165.
 Якубовская Софія Ив. 94.
 Якубовскій Влад. Влад. 201, 202.
 Якунинъ Ал-ѣй Вас. 110, 112, 113.
 Якунинъ Вас. Вас. 110, 112, 113.
 Якунинъ Никл. Вас. 116.
 Якуничевъ Ив. Осип. 171.
 Якшинъ Никл. Пет. 212.
 Якшинъ Никл. Степ. 203, 211.
 Яниковскій Ив. Игн. 2, 33.
 Яницъ Ив. Алдр. 155.
 Янковичъ Андр. Георг. 23.
 Яновскій Ив. Конст. 39.
 Яновскій Пав. Федос. 169.
 Яновъ Пантелейм. Алдр. 202, 209.
 Янусовъ Никл. Ив. 195.
 Яременко Глѣбъ Никл. 27.
 Яроцкій Казим. Станисл. 76.
 Ярошевичъ Григ. Филип. 76, 79,
 84, 85.
 Ярцевъ Макс. Мих. 9.
 Ясевичъ Соф. Юстин. 61.
 Ясновидскій Влад. Ильичъ 116.
 Ястребовъ Григ. Ив. 88.
 Яхимовичъ Влад. Пантелейм. 103.
 Яхонтова Марія Алдр. 47.
 Яхонтова Сераф. Ив. 47.
 Яхонтовъ Вас. Мих. 84.
 Яхонтовъ Флав. Сем. 35.
 Яценко Ив. Никл. 36.
 Ячевскій Ал-ѣй Алдр. 13.

 Ѡаворскій Вас. Алдр. 179.
 Ѡаворскій Мих. Алдр. 82, 83.
 Ѡаддѣевъ Іосифъ Вас. 83.
 Ѡаддѣевъ І. 195.
 Ѡаддѣевъ Капит. Мих. 83.
 Ѡаддѣевъ Никл. Вас. 83.
 Ѡедотовскій Вас. Вас. 170.

Теодотовскій Никл. Никл. 195.
 Теодотовъ Мих. Евсев. 154.
 Теодосій архим. 30, 196.
 Теодосій еписк. 4.
 Теодосій іером. 30, 55.
 Теофанія игум. 31.
 Теофиловъ Пет. Ив. 176.
 Терапонтовъ Анат. Мих. 195.
 Терапонтовъ Викт. Мих. 195.
 Терапонтовъ Мих. Виссар. 196.

Томенко Марія Орест. 190.
 Томенко Пет. Орест. 124.
 Томиновъ Алдръ Макс. 194, 196.
 Томиновъ Влад. Вас. 29.
 Томиновъ Ив. Том. 146.
 Томиновъ Конст. Макс. 194, 195.
 Томиновъ Никл. Ал-ѣев. 11, 56, 60,
 66.
 Томиновъ Пет. Мих. 195.
 Томичевъ Илья Панкрат. 144, 154.

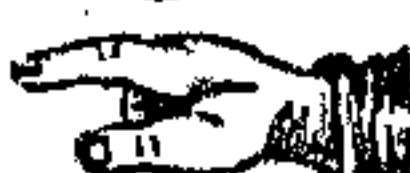

 При каждомъ № «НИВЫ», независимо отъ другихъ приложений, подписчики получаютъ по одной книгѣ, всего въ годъ 52 книги. 

ОТКРЫТА ПОДПИСКА НА 1909 ГОДЪ

(сороковой годъ изданія)

НА ЕЖЕНЕДѢЛЬНЫЙ ИЛЛЮСТРИРОВАННЫЙ

ЖУРНАЛЪ

СО МНОГИМИ ПРИЛОЖЕНІЯМИ

НИВА.

Г.г. подписчики «НИВЫ» получаютъ въ теченіе 1909 года:

52 №№ художественно-литературнаго журнала «НИВА», заключающаго въ себѣ романы, повѣсти и рассказы; снимки съ картинъ, рисунки, фото-этюды и иллюстраціи современныхъ событій.

52 КНИГИ, отпечатанныя четкимъ шрифтомъ на хорошо глазированной бумагѣ и содержащія:

12 книгъ „ежемѣсячныхъ литературныхъ и популярно-научныхъ приложений“, содержащихъ романы, повѣсти, рассказы, популярно-научныя и критическія статьи современныхъ авторовъ съ иллюстраціями и отдѣлы библіографіи, смѣси, шахматовъ и шашекъ, задачъ и разныхъ игръ.

ПОЛНОЕ СОБРАНІЕ СОЧИНЕНІЙ ВЪ 22 КНИГАХЪ

Мельникова-Печерскаго,

съ портретомъ и критико-біографическимъ очеркомъ.

(Цѣна существующ. изданія въ отд. продажъ безъ пересылки 14 руб.).

ПОЛНОЕ СОБРАНІЕ СОЧИНЕНІЙ
— въ 18 книгахъ

Генрика Ибсена,



въ извѣстномъ переводѣ А. и Е. Ганзень, удостоенномъ Академіей Наукъ почетнаго отзыва. Съ портретомъ, критико-біографическимъ очеркомъ и предисловіями къ пьесамъ.

(Цѣна существующаго изданія въ отдельной продажъ безъ пересылки 12 руб.).

12 №№ «ПАРИЖСКИХЪ МОДЪ». До 200 столбц. текста и 300 модныхъ гравюръ. Съ почтовымъ ящикомъ для отвѣтовъ на разнообраз. вопросы подписчиковъ.

12 ЛИСТОВЪ рисунковъ (около 300) для руководѣльныхъ и выпильныхъ работъ и для выжиганія и до 300 чертежей выкроекъ въ натуральную величину.

„СЛѢЖНОЙ КАЛОЖДАРЬ“ на 1909 годъ, отпечатанный красками.

 Подписная цѣна «НИВЫ» со всеми приложениями на годъ: 

Въ С.-Петербургѣ: безъ доставки 6 р. 50 н., съ доставкой 7 р. 50 н. Безъ доставки: 1) въ Москву, въ конторѣ Н. Печковской 7 р. 25 н.; 2) въ Одессѣ, въ книжномъ магазинѣ «Образованіе» 7 р. 50 н. Съ пересылкою во все мѣста Россіи 8 р. За границу — 12 р.

Допускается разсрочка платежа въ 2, 3 и 4 срока.

== Иллюстрированное объявленіе о подпискѣ высылается бесплатно. ==

Адресъ: С.-Петербургъ, въ Контору журнала «НИВА», улица Гоголя, № 22.

Открыта подписка на 1909 годъ на ежемѣсячный литературный,
научный и политическій журналъ

СОВРЕМЕННЫЙ МІРЪ

ДЕВЯТНАДЦАТЫЙ (XIX) годъ изданія.

Журналъ ставитъ своей задачей распространеніе среди читателей идей послѣдовательнаго политическаго и соціальнаго демократизма. Наряду съ вопросами политической и общественной жизни, журналъ удѣляетъ серьезное вниманіе вопросамъ естествознанія, исторіи и искусства.

Журналъ издается при ближайшемъ участіи:

Ө. Батюшкова, К. Вейдемюллера, Ник. Юрданскаго, Вл. Кранихфельда, М. Куприной, А. Куприна, М. Невѣдомскаго и Е. Тарле.

Въ 1909 г. будутъ напечатаны въ числѣ другихъ слѣдующія произведенія:

I. Въ отдѣлѣ беллетристики: „Микробы“, рассказъ Леонида Андреева; „Маскардъ“, рассказъ М. Арцыбашева; Изъ книги: „Храмъ солнца“, рассказъ Ив. Бунина; „Къ жизни“, романъ В. Вересаева; „Мистерія“, рассказъ С. Гусева-Оренбургскаго; „На берегу залива“, рассказъ А. Кипена; „Мужъ“, рассказъ Марка Креницкаго; „Увѣздный городъ“, рассказъ А. Куприна; „Бывшій студентъ“, рассказъ Н. Никандрова; рассказъ Д. Мамина-Сибирка; рассказъ Н. Олигера; рассказъ И. Н. Потапенко „Неправда“, рассказъ О. Руновой; „Чудо“, рассказъ А. Серафимовича; „Пятна“, отрывки изъ романа С. Сергѣева-Ценскаго; Изъ японскихъ рассказовъ В. Стрешевскаго; „Жертвы Дракона“, романъ изъ жизни первобытнаго человѣчества Тана; Очерки полярной охоты: „Олени“, „Рыба“, „Въ пустынь“, его-же; „Призракъ“, рассказъ Семена Юшневича; „Товарищи“, рассказъ А. М. Ѳедорова; „Шарманка“, рассказъ Николая Ѳедорова; „Герой на часъ“ (воспоминанія о Гапонѣ) Льва Дейча.

II. Въ отдѣлѣ публицистическихъ и научныхъ статей: „Въ Японіи осенью 1908 г.“ Н. Азбелева; „Къ критикѣ махизма“, Л. Ансельродъ (Ортодоксъ); „Эдгаръ Поэ.“, Е. Аничкова; „Современный капитализмъ и его денежный аппаратъ“ М. Бернацкаго; „Ростъ государственныхъ бюджетовъ“ М. Боголъпова; статья по теоріи исторіи, проф. Р. Виппера; „Профессиональные типы“ Л. Крживицкаго; „Что такое жизнь?“ (біологическій этюдъ) І. Лукашевича; „Чернышевскій и Лободовскій“, „Чернышевскій и 1848 г.“, Евг. Лукашевича; „Итоги хозяйственной эволюціи Россіи въ послѣдніе годы“, П. Маслова; „Ближайшее будущее народнаго хозяйства въ Европѣ“, его-же; „Къ звѣздамъ“ (изъ астрономическихъ рассказовъ) Н. Морозова; критическія статьи М. Невѣдомскаго; статьи по исторіи литературы проф. Д. Овсяннико-Кулиновскаго; „Вопросы духа въ молодой скандинавской литературѣ“, Гр. Полонскаго; „Римскій колонатъ“, проф. М. Ростовцева; „Государственная реформа въ рукописной литературѣ 50-хъ годовъ“, С. Сватикова; „Соціологическія ученія отъ О. Конта до нашего времени“ Е. Тарле; „Пересмотръ основъ дарвинизма“, проф. К. Тимирязева; „Понтъ-Авенская школа въ искусствѣ“ Я. Тугендхольда; „Бенаръ Шау“, В. Фриче Рядъ статей В. К. Агафчнова:

Постоянные отдѣлы:

Литературныя отклики—Вл. Кранихфельда. Политическое обозрѣніе—Ник. Юрданскаго. Вопросы текущей жизни—І. Ларскаго. Родныя картинки—Алдра Яблоновскаго. Думская хроника—Е. Смирнова. За рубежомъ—(иностранныя обозрѣнія) К. Вейдемюллера. Корреспонденціи изъ заграницы—Л. Мартова, Парвуса, С. Рампопорта и др. Наука и жизнь (обзоръ новѣйшихъ успѣховъ науки)—В. Агафонова, І. Лукашевича, Б. Фортунатова и др. Искусство (Статьи по исторіи искусства и критическая оцѣнка современныхъ явленій въ области искусства). Библиографія. Обзоръ новѣйшей литературы по отдѣльнымъ отраслямъ знанія и отзывы о новыхъ книгахъ.

Условія подписки: съ доставкой и пересылкой во всея города имперіи. На годъ—8 р., на полгода—4 р., на 3 мѣс.—2 р., на мѣсяць—80 к., за границу на годъ—12 р., за границу на полгода—6 р., съ доставкой и пересылкой. Допускается расрочка по третямъ года: 3 р. при подпискѣ; 3 р. въ апрѣлѣ; 2 р. въ августѣ. Безъ доставки въ С.-Петербургъ—7 р. годъ, 3 р. 50 к. полгода. Учащіеся могутъ выплачивать по 1 р. въ мѣсяць.

Подписка принимается: въ главной конторѣ—С.-Пб., Надеждинская ул., № 41,

ГОДЪ ДЕВЯТНАДЦАТЫЙ.

Открыта подписка на 1909 годъ

НА ЕЖЕМЪСЯЧНЫЙ

ЛИТЕРАТУРНО-ИСТОРИЧЕСКІЙ ЖУРНАЛЪ

ВѢСТНИКЪ

ИНОСТРАННОЙ ЛИТЕРАТУРЫ.

Съ 1909 года журналъ будетъ выходить на значительно-улучшенной бумагѣ.

Для первыхъ книгъ журнала пока намѣчены къ печатанію слѣдующія произведенія:

Воспоминанія Шерлока Хольмса

Серія разказовъ А. Конанъ-Дойля.

АЛЫЙ ЦВѢТОКЪ. Романъ баронессы Орси.

ЧУДЕСА АНТИХРИСТА — Сельмы Лагерлефъ.

УБІЙСТВО — романъ Клода Фаррера.

Островъ Тинвиновъ — Анатоля Франса.

Путешествіе по Индіи — Гергарда Гауптмана.

Новый романъ М. Прево. Новый романъ К. Гамсуна.

Разказы Г. Гейерстама.

Съ отдѣльной нумераціей страницъ 1909 г. будутъ напечатаны:

1) **Забавные разказы Бальзака.** 2) **Влюбленный чортъ** — Казотта.

Кромѣ того по примѣру прошлыхъ лѣтъ Редакція «Вѣстникъ Иностранной Литературы» въ 1909 г. разошлетъ всѣмъ подписчикамъ

6 книгъ полнаго собранія сочиненій БЕРНАРДА ШОУ.

Подписная цѣна: безъ доставки и пересылки 5 р. 50 к. Отдѣльная книга журнала 60 к. Съ доставкою и пересылкою 6 р. Подписная цѣна на мѣсяць 50 к. За границу 10 руб.

Желающіе получить отдѣльное безплатное приложеніе *Полное собраніе сочиненій БЕРНАРДА ШОУ* въ 3-хъ изящныхъ коленкоровыхъ, тисненыхъ золотомъ, переплетахъ приплачиваютъ 2 руб.

Г.г. служащіе въ казенныхъ и частныхъ учрежденіяхъ пользуются разерочкою за поручительствомъ г.г. казначеевъ и лицъ, завѣдывающихъ подпискою.

Книжные магазины при годовой подпискѣ пользуются обычною уступкою.

Подписка принимается: Въ С.-Петербургѣ — въ конторѣ журнала, Морская ул., № 17. Въ Москвѣ — въ конторѣ Н. Н. Печковской, въ Петровскихъ линияхъ. Въ Одессѣ — въ книжномъ магазинѣ «Трудъ», Дерибасовская ул., № 25.

Редакторъ-Издатель А. В. Швыровъ.

Что даетъ въ 1909 г. (7-й г. изд.). Журналъ для всесторонняго образованія

ВѢСТНИКЪ ЗНАНІЯ.

Въ приложеніяхъ, которыя дѣлятся на три серіи: «Библиотека Систематическаго Знанія», «Народный Университетъ» и «Библиотека для Саморазвитія». — (41 книга) будутъ даны:

По естествознанію, 10 книгъ: К. Фламарионъ — Основы астрономіи (нов. соч.). Акад. Пуанкаре — Современная физика въ 2 частяхъ: ч. I, Эволюція физики, ч. II, Современ. возрѣніе. Д-ръ Рамеръ — Курсъ физиологіи. Акад. Верве — Исторія земли. Д-ръ Густавсонъ — Человѣкъ, Животное, Растеніе. Популярная біологія.

СОЧИНЕНІЯ Проф. Шейнъ — Экспериментальная химія.

Чарльза ДАРВИНА,

съ нов. дополненіями, въ 3 томахъ, всего свыше 2 милліон. буквъ: I. Автобіографія, II. Происхожденіе человѣка, III. Половой подборъ. **ПО ОБЩЕСТВОВѢДѢНІЮ** 4 кн.: А. Бебель — Женщина и Соціализмъ, иллюстр., 2 части. Вельмонтъ — Соціализмъ и Справедливость. Проф. Ан. Менгеръ — Основы народоправства. **ПО ИСТОРИИ, ИСТ. ФИЛОСОФІИ И РЕЛИГІИ** 7, кн.: Проф. Балабанъ и Гожицкій — Исторія Польши. Проф. Навотни — Исторія Чехи. А. Николаевъ — Исторія русскаго крестьянства. Д-ръ Фил. Каррингъ — Совѣсть при свѣтѣ исторіи. Д-ръ Фил. Трауготъ — Исторія философіи съ филос. словаремъ. Проф. Демичъ — Колыбель христіанства. Вавилонъ и Библия, въ 3 частяхъ. Проф. Флейдереръ — Исторія духовенства. **ПО ЛИТЕРАТУРѢ И КРИТИКѢ**, 3 кн.: Урбанъ — Новая нѣмецкая литература за послѣднія 20 лѣтъ. Новѣйшіе русскіе поэты. Біографіи и избр. произв. Русскіе Публицисты отъ Радищева и Новикова до Герцена, Бакунина, Чернышевскаго, Добролюбова, Писарева, Михайловскаго, кн. Крапоткина, Плеханова, и др. Біографіи и выдержки изъ произведеній. **ПО ПЕДАГОГИКѢ, ВОСПИТАНІЮ И ГИГИЕНѢ**, 5 кн. Эдм. Амичисъ — Отцы и дѣти. Робертъ Оуэиъ — Выработка характера. Д-ръ Кацъ — Здоровье труженника. Проф. Кюмлаианцъ и Э. Андрэ — Гигіена физич. развитія и Самозащита. **ПО ПРИКЛАДНЫМЪ НАУКАМЪ, САМООБРАЗОВ. И ЯЗЫКОЗНАНІЮ** 10 кн.: Курсъ сельскаго хозяйства въ 3 част., составл. 29 спец.-проф. Проф. Клейнъ — Предсказаніе погоды. Рубакинъ — Кругъ знаній. Вобровскій — Эсперанто въ 24 часа Самоуч., междунаро. языка.

ПРАКТИЧЕСКІЕ САМОУЧИТЕЛИ: Французскаго яз. — 2 ч. Англійскаго яз. — 2 ч. 1909 годъ — Ежегодникъ человѣч. культуры 2 тома по 400 стр. съ отдѣльн. картинами. Главн. отдѣлы. I. Историческій календарь. Политическая карикатура. II. Успѣхи науки и техники. III. Обзоры русск., иностран. и славянск. литературы. IV. Театръ и искусство въ Россіи и за границей. V. Народное образованіе. VI. Статистика сравнительной культурности государствъ. Подп. ц. на „Вѣстн. Зн.“ со всѣми прилож. (53 кн. — свыше 6000 стран. больш. формата: 7-й г. изд. гарантируетъ исполнимость обѣщаній), безъ перес. 7 р., съ перес. 8 р., загран. 11 р. Разрочка; при подпискѣ 3 р., 20 мар. 2 р., 20 мая 2 р., 20 авг. 1 р. Народ. уч., по соглаш. съ редакц. (прилагать на отв. 3 к. мар.), ц. 7 р., съ перес. Ред.-Изд. *О. В. Битнеръ*.

Особья преимущества. Подписч. Вѣстн. Зн., внесш. сразу полн. годов. пл. 8 р., польз. правомъ получ.: 1) безпл. на 2 р., по номинальной (первой) цѣнѣ, книгъ и картинъ по каталогу из-ва (пересыл. по вѣсу), 2) 14 кн. «Библ. рабочаго» В. Позсе (вм. 3 р. 20 к.) за 1 р. (перес. 59 к.), 3) Вѣстн. Зн. за 1908 г. со всѣми прил. (48 кн.) за 7 р. съ перес. 4) Волшебный фонарь систем. Вѣстн. Зн., съ объектив., конденс. лампою, ц. 5 р. 50 к. безъ перес., — для подп. Вѣстн. Зн. 4 р., упаковка 50 к., пересылка въ 1 поясѣ 75 к., во 2—1 р. 35 к., въ 3—1 р. 95 к., въ Маньчжурію — 2 р. 55 к. Кромѣ того, подписавшіеся даже въ разрочку имѣютъ право на льготную подписку на **Энциклопедическій Журналъ** съ прилож.; **Иллюстрированной НАСТОЛЬНОЙ ЭНЦИКЛОПЕДИИ** въ 3 томахъ. Подп. ц. на все изд. (оконч. въ окт. 1909 г.) 6 р. 50 к., за гран. 7 р. 75 к. для подписч. «Вѣстн. Зн.» — 5 р. За границу 7 р. 50 к. Разрочка: при подп. 3 р., въ маѣ 1 р., въ авг. 1 р. Перв. томъ Настольн. Энциклопедіи вышелъ и немедл. высыл. подп. ц. въ перв. т. вошли слова: *А. Изысканія*, 1983 рис., 21 табл., 10 картъ, чертеж. Наст. Энци. вых. подъ общ. редакц. *В. Битнера*, отдѣлы редактир. специалистами. Наст. Энци., несмотря на краткость, полнѣе др. большихъ энциклопедій.

Въ главн. конторѣ «Вѣстн. Зн.» примим. подписка на роскошное иллюстр. изд. капитальныхъ сочиненій для завершенія образованія въ отдѣльныхъ областяхъ знанія, подъ общ. заглав. **НАУЧНАЯ БИБЛИОТЕКА** состоящ. изъ 6 отдѣловъ: Біологическаго, Историческаго, Общественнаго, Философскаго, Географическаго и Этического. Подп. ц. на 12 вып. кажд. отд. 3 р. 30 к. за границу 4 р. 25 к. съ перес. Всѣ 72 вып. 19 р. 80 к. съ перес. за границу 25 р. 50 к. для подписч. «Вѣстн. Зн.» въ Россіи по 3 р. Подробн. объявлен.-каталогъ высыл. безпл.

С.-Петербургъ, Невскій, 147, Главная Контора Издательства „Вѣстника Знанія“.

Открыта подписка на 1909 годъ
на еженедѣльный иллюстрированный журналъ
путешествій приключеній на СУШѢ и на МОРѢ.

ВОКРУГЪ СВѢТА

XXV ЮБИЛЕЙНЫЙ ГОДЪ ИЗДАНІЯ.

Въ теченіе года подписчики журнала получаютъ:

50 №№ журнала, содержащихъ 1200 столбцовъ обильно иллюстрированного текста. Въ виду юбилейнаго года изданія, журналъ «Вокругъ Свѣта» будетъ выходить въ 1909 г. въ увеличенномъ объемѣ и съ заглавными рисунками на первой полосѣ, исполненными въ краскахъ, по образцу лучшихъ заграничныхъ иллюстрированныхъ журналовъ.

12 книгъ иллюстрированныхъ сочиненій

блестящаго современнаго англійскаго писателя-реалиста

РИЧ. КИПЛИНГА.

12 книгъ иллюстрированныхъ сочиненій

современнаго англійскаго писателя-утописта

ГЕНРИ УЭЛЬСА.

Въ виду особаго интереса, который возбуждаетъ теперь повсюду т. наз. **„ЖИВАЯ ФОТОГРАФІЯ“**, г. подписчики, по внесеніи полной годовой подписной платы, получаютъ особымъ бесплатнымъ приложеніемъ иллюстрирован. книгу: **СИНЕМАТОГРАФЪ**, его происхожденіе, устройство, общественное и научное значеніе.

Кромѣ того, съ приплатою одного рубля подписчики „Вокругъ Свѣта“ получаютъ:

12 выпусковъ ОБЩЕДОСТУПНОЙ ЗООЛОГИИ,

составлен. подъ редакц. англійск. натуралиста Чарльса Корнишъ:

МІРЪ ЖИВОТНЫХЪ

ВЪ ФОТОГРАФІЯХЪ СЪ НАТУРЫ, изданной въ видѣ солиднаго альбома, содержащаго текстъ и до 500 снимковъ млекопитающихъ животныхъ всѣхъ частей свѣта въ ихъ природной обстановкѣ.

Цѣна на годъ безъ альбома «Міръ животныхъ [въ фот. съ природы]—4 р. съ пересылкой и доставкой. Цѣна на годъ съ альбомомъ «Міръ животныхъ въ фот. съ природы»—5 р. съ пересылкой и доставкой. Допускается разсрочка: при подпискѣ—2 р., 1 апрѣля—2 р., 1 іюля—1 р. Адресъ конторы журн. «Вокругъ Свѣта»: Москва, Тверская улица, домъ Т-ва И. Д. Сытина.

Изданіе Т-ва И. Д. Сытина.

Открыта подписка на 1909 годъ

(XIV годъ изданія)

на иллюстрированный, литературный и научно-популярный журналъ
для семьи и школы

„В С Х О Д Ы“.

Въ 1909 году „В С Х О Д Ы“ будутъ издаваться въ томъ же духѣ и направленіи, какъ и въ предыдущіе годы.

Въ 1909 году подписчики на «В С Х О Д Ы» получаютъ:

12 №№ большого формата разнообразнаго содержанія. Въ составъ ихъ входятъ: повѣсти и рассказы, оригинальные и переводные, стихотворенія, историческія повѣсти, сказки, легенды, біографіи знаменитыхъ людей, путешествія, очерки по естествознанію, географіи, этнографіи и пр. Постоянные отдѣлы: Изъ науки и жизни.— Критическій указатель дѣтской и народной литературы.

12 №№ «БИБЛИОТЕКИ В С Х О Д О В Ъ» — книжки малаго формата, заключающія въ себѣ каждая цѣлое произведеніе, беллетристическое или научно-популярное.

12 отдѣльных картинокъ на лучшей альбомной бумагѣ.

Въ составъ „Библиотеки В с х о д о в ъ“ 1909 г. между прочимъ войдутъ:

„Семейная хроника“ и „Дѣтскіе годы Багрова-внука“.

С. Т. А К С А К О В А.

Юбилейное изданіе съ портретами и иллюстраціями въ текстѣ.

Сверхъ того въ портфель редакціи имѣются стихотворенія, рассказы, повѣсти, путевые очерки и научно-популярныя статьи слѣдующихъ авторовъ: И. Абрамова, А. Алтаева, А. Басовой, А. Боане, В. Брусяника, И. Бѣлоусова, М. Ватсонъ, А. Вережникова, П. Вольногорскаго, В. Вѣрина, А. Галагай, Г. Галиной, А. Доброхотова, С. Дрожжина, В. Зарина, Е. Игнатъева, И. Игнатъева, В. Измайлова, Л. Кормчаго, А. Купріяновой, П. Левицкаго, В. Ленскаго, А. Мирской, И. Новича, К. Носилова, Н. Носкова, А. Осипова, Д. Пахомова, М. Пожаровой, Н. Пружанскаго, А. Рославлева, А. Свирскаго, Г. Сѣверцева, Е. Шведера и друг.

Подписная цѣна съ доставкой и пересылкой:

На годъ въ Россіи 5 р.; на $\frac{1}{2}$ года 2 р. 50 к.; на $\frac{1}{4}$ года 1 р. 25 к.;
на 1 мѣсяць 42 к.; за границу 8 руб.

Плата за объявленія: 1 стр.—40 р., $\frac{1}{2}$ стр.—20 р., $\frac{1}{4}$ стр.—10 р.

ПОДПИСКА ПРИНИМАЕТСЯ въ конторѣ журнала: С.-Петербургъ, 4-я Рождественская № 8;
въ конторѣ Печковской: Москва, Петровскія линіи, — и во всѣхъ извѣстн. книжн. магазинахъ.

Редакторъ-издатель Э. Монвижъ Монтевидъ.

Открыта подписка на 1909 годъ на журналы:

1) „ЮНАЯ РОССИЯ“ («ДѢТСКОЕ ЧТЕНІЕ»)

ежемѣсячный, иллюстрированный журналъ для семьи и школы.

СОРОКЪ ПЕРВЫЙ ГОДЪ ИЗДАНІЯ.

Журналъ допущенъ къ выпискѣ, по предварительной подпискѣ, въ ученическія библіотеки среднихъ учебныхъ заведеній, въ городскія, по Положенію 1872 г., училища и въ безплатныя народныя читальни и библіотеки.

Въ 1909 году журналъ «Юная Россія»
(«ДѢТСКОЕ ЧТЕНІЕ»)

дастъ всѣмъ подписчикамъ:

12 ежемѣсячныхъ книжекъ,

въ составъ которыхъ входятъ: а) повѣсти, рассказы и сказки; б) стихотворенія; в) историческіе очерки и біографіи; г) популярно-научныя статьи; д) снимки съ портретовъ замѣчательн. людей, съ картинъ извѣстн. художн. и пр.

Безплатныя приложенія: I. Майковъ, А. К. Толстой, Полонскій, Фетъ, Тютчевъ. Сборникъ стихотвореній съ портретами и біографіями поэтовъ подъ редакціей Д. И. Тихомирова. II. Люди всякаго чина и званія. (Изъ исторіи человѣческаго общества). Культурные очерки Я. А. Берлима: 1) Торговые люди; 2) Судьи; 3) Ученые; 4) Врачи; 5) Поэты и писатели; 6) Артисты и 7) Воины. III. Альбомъ русскихъ писателей (12 портретовъ).

Оставшіеся комплекты журнала «ДѢТСКОЕ ЧТЕНІЕ» за прежніе годы 1897—1907 г.г. по 4 р. съ пересылкой въ предѣлахъ Европейской Россіи.



2) „ПЕДАГОГИЧЕСКІЙ ЛИСТОКЪ“

ЖУРНАЛЪ ДЛЯ ВОСПИТАТЕЛЕЙ И НАРОДНЫХЪ УЧИТЕЛЕЙ.

СОРОКЪ ПЕРВЫЙ ГОДЪ ИЗДАНІЯ.

Министерствомъ Народнаго Просвѣщенія разрѣшенъ къ выпискѣ, по предварительной подпискѣ, для учительскихъ библіотекъ и безплатныхъ народныхъ читаленъ.

Журналъ выходитъ 8 разъ въ годъ, книжками до 5 листовъ.

Адресъ редакціи: Москва, Бол. Молчановка, д. № 24.

Подписка принимается и во всѣхъ извѣстныхъ книжныхъ магазинахъ.

Книгопродавцамъ уступка 5%.

Плата за объявленія въ журналахъ „Юная Россія“ и „Педагогическій Листокъ“: за страницу 40 р., за 1/2 страницы 20 р., за 1/4 страницы 10 р., за 1/8 страницы 5 р.

Издательница Е. И. Тихомирова.

Редакторъ Д. И. Тихомировъ.

При журналахъ „ЮНАЯ РОССИЯ“ и „ПЕДАГОГИЧЕСКІЙ ЛИСТОКЪ“ организованы нижняя силадь изданій Д. И. Тихомирова: 1) Библіотека для семьи и школы; 2) Учительская библіотека; 3) Учебники Д. И. Тихомирова.

Каталогъ высылается бесплатно по первому требованію.

РНБ ЦСБ с 595 Нов.

П-15

Памятная кн. Новг.

губ. на 1909г.

Новгород, 1909