

ФЕДЕРАЛЬНАЯ СЛУЖБА ГОСУДАРСТВЕННОЙ СТАТИСТИКИ  
ТЕРРИТОРИАЛЬНЫЙ ОРГАН ФЕДЕРАЛЬНОЙ СЛУЖБЫ  
ГОСУДАРСТВЕННОЙ СТАТИСТИКИ ПО РЕСПУБЛИКЕ АЛТАЙ

# **СТАТИСТИЧЕСКИЙ ЕЖЕГОДНИК РЕСПУБЛИКИ АЛТАЙ**

СТАТИСТИЧЕСКИЙ СБОРНИК

**2016**

г. ГОРНО-АЛТАЙСК  
2016 г.

УДК 332  
ББК 65.9 (2 Рос.Алт)-05  
С 781

Редакционная коллегия:

**В.Н. Лацков** - Председатель редакционной коллегии

**В.К. Горбунова, Л.Е. Глазырина, С.Н. Медведев**

Статистический ежегодник Республики Алтай. 2016: Стат. сб./ Алтайстат. – г. Горно-Алтайск, 2016. - 411 с.

Представлены статистические данные о социально-экономическом положении Республики Алтай в 2015 году в сравнении с предыдущими годами. В сборнике опубликована информация, характеризующая развитие экономики республики в целом, а также ее отдельных секторов. По ряду показателей информация о деятельности предприятий представлена по видам экономической деятельности. Некоторые показатели приведены в разрезе муниципальных образований.

Данные рассчитаны в соответствии с принципами современной методологии, что позволяет сопоставить их с международными показателями.

Для высшего управленческого персонала, работников органов управления и финансово-экономических служб предприятий и организаций, научных, предпринимательских и банковских кругов, профессорско-преподавательского состава, аспирантов и студентов экономических вузов, других заинтересованных пользователей.

УДК 332  
ББК 65.9 (2 Рос.Алт)-05

Территориальный орган  
Федеральной службы  
государственной статистики  
по Республике Алтай, 2016

E-mail: [office@stat.gorny.ru](mailto:office@stat.gorny.ru)  
<http://statra.gks.ru>

## ПРЕДИСЛОВИЕ

Настоящий сборник является наиболее полным ежегодным изданием Территориального органа Федеральной службы государственной статистики по Республике Алтай, отражающим явления и процессы, происходящие в экономической и социальной жизни республики в 2015 году в сравнении с рядом предшествующих лет.

Сборник подготовлен Алтайстатом на основе данных, получаемых органами государственной статистики от предприятий, организаций, населения путем проведения переписей, выборочных обследований и других форм статистического наблюдения, данных министерств и ведомств Республики Алтай.

Открывает ежегодник информация об основных социально-экономических характеристиках Республики Алтай. В разделе «Государственная, управленческая и общественная структура Республики Алтай» публикуются сведения о работниках, занятых в органах государственной власти, других государственных органах и органах местного самоуправления.

Специальные разделы посвящены характеристике основных областей социальной сферы.

Система национальных счетов содержит показатели, характеризующие макроэкономические аспекты формирования и функционирования рыночной экономики. Один из разделов сборника содержит общую характеристику предприятий и организаций, информацию о субъектах малого предпринимательства.

Значительное место в сборнике отведено показателям, которые характеризуют работу в организациях отдельных видов экономической деятельности – сельского и лесного хозяйства, строительства, транспорта и связи, в организациях, обслуживающих население. Публикуются сведения о деятельности организаций добывающих, обрабатывающих производств и осуществляющих производство и распределение электроэнергии, газа и воды. Отражена информация о научном потенциале Республики Алтай. Представлены сведения о финансовом состоянии организаций, инвестициях, ценах и тарифах. Отдельные показатели приведены по муниципальным образованиям, что позволяет провести сопоставления и получить всестороннюю информацию.

В целях обеспечения конфиденциальности первичных статистических данных, полученных от организаций (п.5 ст.4, ч.1 ст.9 Федерального закона от 29.11.2007 № 282-ФЗ «Об официальном статистическом учете и системе государственной статистики в Российской Федерации»), данные о производстве отдельных видов продукции, косвенно раскрывающие единственных производителей продукции в субъекте Российской Федерации, в сборнике не публикуются.

По некоторым показателям данные за предыдущие годы уточнены по сравнению с опубликованными ранее, за 2015 год в ряде случаев являются предварительными.

### Ответственные за разделы сборника:

		Телефоны:
Природные ресурсы и окружающая среда	Г.В. Матвиенко	2-45-58
	Г.С. Адыбасова	2-39-86
Население	Н.Н. Князева	2-39-85
Труд; малое предпринимательство	Н.Н. Князева	2-39-85
	Г.С. Адыбасова	2-39-86
Уровень жизни населения	И.Б. Алушкина	2-73-79
	Н.Н. Князева	2-39-85
Социальная сфера	Н.Н. Князева	2-39-85
	Г.С. Адыбасова	2-39-86
Система региональных счетов; цены и тарифы	И.Б. Алушкина	2-73-79
Предприятия и организации	С.В. Куликова	2-73-97
	Г.С. Адыбасова	2-39-86
Добыча полезных ископаемых, обрабатывающие производства, производство и распределение электроэнергии, газа и воды; строительство; транспорт и связь; инвестиции в основной капитал	Г.С. Адыбасова	2-39-86
Сельское и лесное хозяйство	Г.В. Матвиенко	2-45-58
Торговля и услуги	Г.С. Адыбасова	2-39-86
Финансы	И.Б. Алушкина	2-73-79

Справки по телефону: 8 (388 22) 2-73-57

## СОКРАЩЕНИЯ

тыс.	- тысяча	т	- тонна
млн.	- миллион	т-км	- тонно-километр
млрд	- миллиард	л	- литр
.			
м	- метр	дкл	- декалитр
м <sup>2</sup>	- квадратный метр	га	- гектар
м <sup>3</sup>	- кубический метр	кВт	- киловатт
км	- километр	кВт-ч	- киловатт-час
км <sup>2</sup>	- квадратный километр	Гкал.	- гигакалория
г	- грамм	руб.	- рубль
кг	- килограмм	шт.	- штука
чел.	- человек	р.	- раз
ед.	- единиц	экз.	- экземпляр

В сборнике приняты условные обозначения:

- явление отсутствует;
- ... данных не имеется;
- 0,0 значение показателя меньше единицы измерения.

В отдельных случаях незначительные расхождения между итогом и суммой слагаемых объясняются округлением данных.

Значения стоимостных показателей, начиная с 1998 года, приведены с учетом изменения нарицательной стоимости российских денежных знаков (уменьшение в 1000 раз) и в масштабе цен, действующем с 1 января 1998 года. За остальные годы – в нарицательной стоимости денежных знаков соответствующих лет.

Предисловие	Стр. 3
<b>ОСНОВНЫЕ СОЦИАЛЬНЫЕ И ЭКОНОМИЧЕСКИЕ ХАРАКТЕРИСТИКИ РЕСПУБЛИКИ АЛТАЙ</b>	
Основные социально-экономические показатели	23
Среднегодовые темпы роста (снижения) основных социально-экономических показателей	27
Основные социально-экономические показатели районов Крайнего Севера и приравненных к ним местностей	28
<b>ГОСУДАРСТВЕННАЯ, УПРАВЛЕНЧЕСКАЯ И ОБЩЕСТВЕННАЯ СТРУКТУРА РЕСПУБЛИКИ АЛТАЙ</b>	
Государственное устройство Республики Алтай	31
Территория и муниципально - территориальное деление на 1 января 2016 года	32
Характеристика муниципальных образований на 1 января 2016 года	34
Состав депутатов Государственного Собрания-Эл Курултай Республики Алтай (шестого созыва) на 1 января 2016 года	36
Распределение численности работников государственной гражданской и муниципальной службы по ветвям власти	37
Численность работников муниципальной службы на 1 октября 2013 года	37
Распределение численности работников государственной гражданской и муниципальной службы по ветвям власти на 1 октября 2013 года	
по полу и возрасту	38
по стажу работы	38
по образованию	39
Распределение численности работников государственной гражданской и муниципальной службы, имеющих высшее образование, по направлениям подготовки на 1 октября 2013 года (диаграмма)	39
Число зарегистрированных общественных объединений и организаций	40
Методологические пояснения	40
<b>ПРИРОДНЫЕ РЕСУРСЫ И ОХРАНА ОКРУЖАЮЩЕЙ СРЕДЫ</b>	
Проведение основных работ в лесном хозяйстве	42
Охрана и защита лесов	42
Выбросы и улавливание вредных веществ, отходящих от стационарных источников загрязнения атмосферного воздуха	42
Структура выброшенных и уловленных вредных веществ, отходящих от стационарных источников загрязнения атмосферного воздуха (диаграмма)	43
Выбросы наиболее распространенных загрязняющих атмосферу веществ, отходящих от стационарных источников	43
Выбросы в атмосферу загрязняющих веществ, отходящих от стационарных источников по видам экономической деятельности	44
Использование (утилизация) вредных веществ, уловленных очистными установками	45
Использование воды	45

Инвестиции в основной капитал, направленные на охрану окружающей среды и рациональное использование природных ресурсов	Стр. 46
Методологические пояснения	46

## НАСЕЛЕНИЕ

Численность постоянного населения по данным переписей населения	48
Численность постоянного населения (диаграмма)	49
Численность мужчин и женщин	49
Распределение постоянного населения по возрастным группам (диаграмма)	50
Национальный состав населения	51
Численность постоянного населения	52
Распределение постоянного населения по возрастным группам	53
Группировка сельских населенных пунктов по числу жителей	56

## ПОКАЗАТЕЛИ ЕСТЕСТВЕННОГО ДВИЖЕНИЯ НАСЕЛЕНИЯ

Рождаемость, смертность и естественный прирост населения (диаграмма)	58
Рождаемость, смертность и естественный прирост населения	58
Рождаемость, смертность и естественный прирост населения в разрезе муниципальных образований	59
Общие коэффициенты естественного движения населения по муниципальным образованиям	60
Возрастные коэффициенты рождаемости	60
Число родившихся у женщин, не состоявших в зарегистрированном браке	60
Ожидаемая продолжительность жизни при рождении	61

## СМЕРТНОСТЬ

Возрастные коэффициенты смертности	61
Смертность по основным классам причин смерти	62
Коэффициенты смертности по основным классам причин смерти	63
Смертность от внешних причин	64
Младенческая смертность	64
Младенческая смертность по основным классам причин смерти	65

## БРАКИ И РАЗВОДЫ

Браки и разводы	66
Браки по возрастам жениха	66
Браки по возрастам невесты	66

## МИГРАЦИЯ

Общие итоги миграции населения	67
Общие итоги миграции по муниципальным образованиям	70
Общие итоги миграции населения (диаграмма)	71
Внутрироссийская миграция по территориям прибытия и выбытия	72
Международная миграция	73
Численность вынужденных переселенцев	74
Расселение вынужденных переселенцев по муниципальным образованиям	74
Методологические пояснения	75

**ТРУД****ЗАНЯТОСТЬ И БЕЗРАБОТИЦА**

Численность рабочей силы, занятых и безработных	78
Структура численности рабочей силы (диаграмма)	79
Уровень участия в рабочей силы, уровень занятости и уровень безработицы	79
Среднегодовая численность занятых на предприятиях и в организациях по формам собственности	80
Среднегодовая численность занятых на предприятиях и в организациях по видам экономической деятельности	81
Распределение численности занятых в экономике по возрастным группам	83
Распределение численности занятых в экономике по уровню образования	83

**БЕЗРАБОТИЦА**

Численность незанятого населения, состоявшего на учете в государственных учреждениях службы занятости	84
Напряженность на рынке труда (диаграмма)	84
Численность безработных, зарегистрированных государственными учреждениями службы занятости	85
Потребность в работниках, заявленная организациями в государственные учреждения службы занятости	85
Распределение безработных, зарегистрированных государственными учреждениями службы занятости, по возрастным группам	86
Распределение безработных, зарегистрированных государственными учреждениями службы занятости, по уровню образования	86
Трудоустройство населения органами государственной службы занятости	87
Распределение численности безработных по возрастным группам	88
Распределение численности безработных по уровню образования	88

**ПРИЕМ И ВЫБЫТИЕ РАБОТНИКОВ, ИСПОЛЬЗОВАНИЕ РАБОЧЕГО ВРЕМЕНИ**

Прием и выбытие работников по видам экономической деятельности	89
--	----

**УСЛОВИЯ ТРУДА, ПРОИЗВОДСТВЕННЫЙ ТРАВМАТИЗМ**

Удельный вес численности работников, занятых на работах с вредными и (или) опасными условиями труда, по видам воздействующих производственных факторов	93
Удельный вес численности мужчин и женщин, занятых на работах с вредными и (или) опасными условиями труда	96
Удельный вес численности работников, имеющих право на компенсации за работу во вредных и (или) опасных условиях труда	100
Затраты на мероприятия по охране труда	101
Травматизм на производстве	102
Методологические пояснения	102

**УРОВЕНЬ ЖИЗНИ НАСЕЛЕНИЯ**

Основные социально-экономические индикаторы уровня жизни населения	105
Основные виды денежных доходов населения в реальном выражении	106



	Стр.
Соотношение с величиной прожиточного минимума среднедушевых денежных доходов, среднемесячной начисленной заработной платы, среднего размера назначенных месячных пенсий (диаграмма)	106
<b>ДОХОДЫ НАСЕЛЕНИЯ</b>	
Состав и использование денежных доходов населения	107
Вклады населения в Сберегательном банке	108
Среднемесячная номинальная начисленная заработная плата работников организаций по видам экономической деятельности	108
<b>СОЦИАЛЬНО-ЭКОНОМИЧЕСКАЯ ДИФФЕРЕНЦИАЦИЯ НАСЕЛЕНИЯ ПО ДОХОДАМ</b>	
Распределение населения по величине среднедушевых денежных доходов	109
Распределение населения по величине среднедушевых денежных доходов в 2015 году	110
Распределение общего объема денежных доходов населения	111
Численность населения с денежными доходами ниже величины прожиточного минимума и дефицит денежного дохода	111
Величина прожиточного минимума	112
Структура располагаемых ресурсов домашних хозяйств различных социально-экономических категорий в 2015 году	113
Структура располагаемых ресурсов в домохозяйствах различного уровня благосостояния	114
<b>РАСХОДЫ НА КОНЕЧНОЕ ПОТРЕБЛЕНИЕ</b>	
Расходы на конечное потребление в домохозяйствах	116
Структура расходов на конечное потребление в домохозяйствах различного уровня благосостояния	118
Структура расходов на конечное потребление домашних хозяйств различных социально-экономических категорий в 2015 году	122
Располагаемые ресурсы домохозяйств	124
Структура потребительских расходов домашних хозяйств	125
<b>СОЦИАЛЬНОЕ ОБЕСПЕЧЕНИЕ</b>	
Основные показатели пенсионного обеспечения	127
Численность пенсионеров и средний размер назначенных месячных пенсий по видам пенсионного обеспечения	128
<b>ЖИЛИЩНЫЕ УСЛОВИЯ НАСЕЛЕНИЯ</b>	
Основные показатели жилищных условий населения	129
Благоустройство населенных пунктов	130
Жилищный фонд и его благоустройство	130
Улучшение жилищных условий населения	132

	Стр.
Предоставление гражданам субсидий на оплату жилья и коммунальных услуг	132
Предоставление гражданам социальной поддержки по оплате жилого помещения и коммунальных услуг	133
Методологические пояснения	133

## СОЦИАЛЬНАЯ СФЕРА

### ОБРАЗОВАНИЕ

Основные показатели образования	138
Дошкольные образовательные организации	140
Численность педагогических работников организаций, осуществляющих образовательную деятельность по образовательным программам дошкольного образования	141
Организации дополнительного образования детей по видам образовательной деятельности	142
Интернатные учреждения для детей	142
Число государственных и муниципальных общеобразовательных организаций	143
Численность обучающихся и учителей в государственных и муниципальных общеобразовательных организациях	144
Численность учителей государственных и муниципальных общеобразовательных организаций по уровню образования	145
Численность обучающихся в общеобразовательных организациях по группам классов	145
Средняя наполняемость классов в общеобразовательных организациях	146
Число образовательных организаций, численность обучающихся, находящихся на продленном дне	146
Государственные общеобразовательные организации с группами продленного дня	147
Сменность занятий в государственных и муниципальных общеобразовательных организациях	147
Удельный вес обучающихся в общеобразовательных и муниципальных организациях, занимающихся во вторую и третью смены в общей численности обучающихся	148
Государственные и муниципальные общеобразовательные организации, оснащенные кабинетами основ информатики и вычислительной техники	148
Государственные и муниципальные специальные (коррекционные) образовательные организации для обучающихся и воспитанников с ограниченными возможностями здоровья	149
Выпускник общеобразовательными организациями	150
Вечерние (сменные) общеобразовательные организации	151
Выпуск обучающихся вечерними общеобразовательными организациями	151
Профессиональные образовательные организации, осуществляющие деятельность по образовательным программам высшего и среднего образования	153
Прием в профессиональные образовательные организации высшего и среднего образования по видам обучения	153
Выпуск специалистов профессиональными образовательными организа-	154

	Стр.
циями высшего и среднего образования по видам обучения	
Численность преподавателей профессиональных образовательных организаций, осуществляющих подготовку специалистов среднего звена	154
Численность профессорско-преподавательского персонала государственных образовательных организаций высшего образования	154
Методологические пояснения	155

## ЗДРАВООХРАНЕНИЕ

Численность работников, занятых в здравоохранении и число больничных коек	157
Число больничных коек по специализации	157
Численность врачей по отдельным специальностям	158
Численность среднего медицинского персонала по отдельным специальностям	159
Основные показатели здравоохранения	160
Обслуживание населения скорой медицинской помощью	161
Прерывание беременности (аборты)	161
Число прерываний беременности (абортов) и численность родившихся живыми (диаграмма)	162
Прерывание беременности (аборты) по возрастным группам	162
Результаты профилактических осмотров детей в возрасте 0-14 лет	163
Профилактические осмотры населения, подлежащего периодическим осмотрам	163
Охват детей в декретированном возрасте профилактическими прививками	164
Медицинское обслуживание участников и инвалидов Великой Отечественной войны и воинов-интернационалистов	165
Заболеваемость населения по основным классам болезней	166
Структура первичной заболеваемости населения (диаграмма)	168
Заболеваемость отдельными инфекционными болезнями	169
Заболеваемость злокачественными новообразованиями	170
Заболеваемость населения злокачественными новообразованиями по полу и возрастным группам	170
Заболеваемость активным туберкулезом	171
Заболеваемость населения активным туберкулезом по полу и возрастным группам	172
Заболеваемость болезнями, передаваемыми преимущественно половым путем	173
Заболеваемость населения болезнями, передаваемыми преимущественно половым путем, по полу и возрастным группам	173
Заболеваемость населения сифилисом и гонореей (диаграмма)	175
Заболеваемость населения психическими расстройствами	176
Заболеваемость психическими расстройствами и расстройствами поведения, связанными с употреблением психоактивных веществ	177
Заболеваемость детей в возрасте 0 - 14 лет и подростков в возрасте 15-17 лет наркоманией и токсикоманией	177
Заболеваемость женщин отдельными болезнями	179

	Стр.
Состояние здоровья беременных, рожениц, родильниц и новорожденных	180
Заболеваемость детей в возрасте 0 – 14 лет по основным классам и группам болезней	181

### ИНВАЛИДНОСТЬ НАСЕЛЕНИЯ

Численность лиц в возрасте 18 лет и старше, впервые признанных инвалидами	183
Распределение численности лиц, впервые признанными инвалидами, по причинам инвалидности	184
Стационарные учреждения социального обслуживания граждан пожилого возраста и инвалидов	185
Методологические пояснения	185

### КУЛЬТУРА И ОТДЫХ

Основные показатели культуры	187
Учреждения культуры культурно-досугового типа	188
Театры	188
Общедоступные библиотеки	189
Показатели работы общедоступных библиотек	190
Специализированные средства размещения	191
Персонал специализированных средств размещения	192
Гостиничные предприятия	193
Основные показатели деятельности туристических фирм	193
Численность туристов, обслуженных туристическими фирмами	194
Число спортивных сооружений	194
Развитие массовых видов спорта	194
Методологические пояснения	197

### ПРАВОНАРУШЕНИЯ

Число зарегистрированных преступлений	199
Состав лиц, совершивших преступления	200
Число преступлений, совершенных отдельными категориями лиц	200
Численность осужденных по приговорам судов, вступившим в законную силу, по отдельным видам преступлений	201
Распределение осужденных по основным мерам наказания, назначенным судами	201
Методологические пояснения	202

### СИСТЕМА РЕГИОНАЛЬНЫХ СЧЕТОВ

#### ПРОИЗВОДСТВО И ИСПОЛЬЗОВАНИЕ ВАЛОВОГО РЕГИОНАЛЬНОГО ПРОДУКТА

	Стр.
Производство и использование валового регионального продукта, объем и динамика валового регионального продукта	203
Валовой региональный продукт на душу населения (диаграмма)	203
Счет образования доходов	204
Счет операций с капиталом	204
Расходы на конечное потребление и фактическое конечное потребление домашних хозяйств	205
Счет производства по видам экономической деятельности в 2011 году	206
Счет производства по видам экономической деятельности в 2012 году	207
Счет производства по видам экономической деятельности в 2013 году	208
Счет производства по видам экономической деятельности в 2014 году	209
Структура производства по видам экономической деятельности	210

### НАЦИОНАЛЬНОЕ БОГАТСТВО

Основные фонды по видам экономической деятельности	211
Степень износа основных фондов по видам экономической деятельности	212
Коэффициенты обновления и выбытия основных фондов	213
Ввод в действие основных фондов по видам экономической деятельности	215
Показатели баланса основных фондов	217
Методологические пояснения	218

### ПРЕДПРИЯТИЯ И ОРГАНИЗАЦИИ

#### ОБЩАЯ ХАРАКТЕРИСТИКА ПРЕДПРИЯТИЙ И ОРГАНИЗАЦИЙ

Распределение предприятий и организаций	
по муниципальным образованиям	224
по формам собственности	225
Структура предприятий и организаций по формам собственности (диаграмма)	225
Распределение предприятий и организаций по организационно-правовым формам	226
Распределение организаций по видам экономической деятельности	226
Распределение организаций по формам собственности	228
Распределение индивидуальных предпринимателей, учтенных в составе регистра хозяйствующих субъектов Алтайстата	231
Оборот организаций по видам экономической деятельности	231

#### МАЛОЕ ПРЕДПРИНИМАТЕЛЬСТВО

Число малых предприятий по видам экономической деятельности	233
Основные показатели деятельности малых предприятий	234
Методологические пояснения	235

## ДОБЫЧА ПОЛЕЗНЫХ ИСКОПАЕМЫХ, ОБРАБАТЫВАЮЩИЕ ПРОИЗВОДСТВА, ПРОИЗВОДСТВО И РАСПРЕДЕЛЕНИЕ ЭЛЕКТРОЭНЕРГИИ, ГАЗА И ВОДЫ

### ОБЩЕЭКОНОМИЧЕСКИЕ ПОКАЗАТЕЛИ

Основные показатели работы добывающих, обрабатывающих производств, производства и распределения электроэнергии, газа и воды	239
Число действующих организаций по видам экономической деятельности	240
Индексы производства по видам экономической деятельности	241
Объем отгруженных товаров собственного производства, выполненных работ и услуг собственными силами по видам экономической деятельности «Добыча полезных ископаемых», «Обрабатывающие производства» и «Производство и распределение электроэнергии, газа и воды»	242
Структура объема отгруженной продукции (работ, услуг) по видам экономической деятельности «Добыча полезных ископаемых», «Обрабатывающие производства» и «Производство и распределение электроэнергии, газа и воды»	243
Структура объема отгруженной продукции (работ, услуг) по виду экономической деятельности «Добыча полезных ископаемых»	243
Структура объема отгруженной продукции (работ, услуг) по виду экономической деятельности «Обрабатывающие производства»	244
Структура объема отгруженной продукции (работ, услуг) по виду экономической деятельности «Производство и распределение электроэнергии, газа и воды»	245
Производство основных видов промышленной продукции	245
Производство основных видов пищевых продуктов, включая напитки	246
Производство основных видов пищевых продуктов на душу населения	246
Производство основных видов продукции прочих производств	247
Выпуск полиграфических изданий	247
Электробаланс	248

### МАТЕРИАЛЬНО-ТЕХНИЧЕСКАЯ БАЗА

Основные фонды по видам экономической деятельности	249
Уровень использования среднегодовой производственной мощности организаций по выпуску отдельных видов продукции добывающих и обрабатывающих производств	251

### ТРУД В ПРОМЫШЛЕННОСТИ

Среднесписочная численность работников организаций по видам экономической деятельности «Добыча полезных ископаемых», «Обрабатывающие производства» и «Производство и распределение электроэнергии, газа и воды»	252
Среднемесячная номинальная начисленная заработная плата по видам деятельности «Добыча полезных ископаемых», «Обрабатывающие производства» и «Производство и распределение электроэнергии, газа и воды»	253
Методологические пояснения	254

**СЕЛЬСКОЕ И ЛЕСНОЕ ХОЗЯЙСТВО****ОСНОВНЫЕ ПОКАЗАТЕЛИ СЕЛЬСКОГО ХОЗЯЙСТВА**

Общая земельная площадь республики и распределение сельскохозяйственных угодий по землепользователям	256
Продукция сельского хозяйства	257
Основные показатели работы организаций по виду экономической деятельности «Сельское хозяйство»	258
Структура продукции сельского хозяйства	258
Структура производства сельскохозяйственной продукции по категориям хозяйств	258
Индексы производства продукции сельского хозяйства по категориям хозяйств	259
Производство основных видов сельскохозяйственной продукции в хозяйствах всех категорий	260
Производство основных видов сельскохозяйственной продукции в сельскохозяйственных организациях	260
Производство основных видов сельскохозяйственной продукции в хозяйствах населения	261
Производство основных видов сельскохозяйственной продукции в крестьянских (фермерских) хозяйствах	262

**РАСТЕНИЕВОДСТВО**

Посевные площади сельскохозяйственных культур по категориям хозяйств	264
Структура посевных площадей в хозяйствах всех категорий (диаграмма)	264
Посевные площади сельскохозяйственных культур в хозяйствах всех категорий	265
Посевная площадь сельскохозяйственных культур в сельскохозяйственных организациях	266
Валовой сбор продуктов растениеводства	266
Урожайность сельскохозяйственных культур	267
Валовой сбор зерна (в весе после доработки)	268
Урожайность зерновых культур (в весе после доработки)	268
Валовой сбор картофеля	269
Урожайность картофеля	269
Валовой сбор овощей	270
Урожайность овощей	270
Площадь плодово-ягодных насаждений	271
Площадь плодово-ягодных насаждений, валовой сбор плодов и ягод по категориям хозяйств	271
Валовой сбор и урожайность плодов и ягод в хозяйствах всех категорий	271

**ЖИВОТНОВОДСТВО**

Поголовье скота	272
Поголовье скота и птицы по категориям хозяйств	272
Расход кормов в животноводстве	273
Производство основных продуктов животноводства	273
Структура производства мяса по видам (диаграмма)	274

## НАЛИЧИЕ СКОТА В ХОЗЯЙСТВАХ ВСЕХ КАТЕГОРИЙ

Крупный рогатый скот	275
Свиньи	276
Овцы	276
Козы	277
Лошади	277
Маралы	278
Олени	278
Птица	278
Поголовье скота и птицы в крестьянских (фермерских) хозяйствах	279

## ОСНОВНЫЕ ПОКАЗАТЕЛИ ЖИВОТНОВОДСТВА В КРУПНЫХ, СРЕДНИХ И МАЛЫХ (ВКЛЮЧАЯ МИКРОПРЕДПРИЯТИЯ) СЕЛЬСКОХОЗЯЙСТВЕННЫХ ОРГАНИЗАЦИЯХ

Количество сельскохозяйственных организаций	279
Продуктивность скота и птицы	280
Производство на убой продуктивного скота и птицы	280
Выращивание и производство на убой крупного рогатого скота, овец, коз и птицы	281
Производство молока коровьего	281
Надой молока на одну корову молочного стада	282
Производство шерсти	282
Средний годовой настриг шерсти с одной овцы, имевшейся на начало года	283
Производство пуха	283
Средний годовой начес пуха на одну козу, имевшуюся на начало года	283
Производство пантов маралов и оленей	284
Поголовье крупного рогатого скота	285
Поголовье свиней	286
Поголовье овец	286
Поголовье коз	286
Поголовье лошадей	287
Поголовье маралов	287
Поголовье оленей	287
Поголовье птицы	288
Приплод телят	288
Приплод ягнят и козлят	288
Получено приплода на 100 маток, имевшихся на начало года	289
Падеж крупного рогатого скота всех возрастов	290
Падеж овец и коз всех возрастов	290
Реализация основных продуктов животноводства крупными, средними и малыми (включая микропредприятия) сельскохозяйственными организациями:	
- скота и птицы (в живом весе)	291
- молока и молочных продуктов (в пересчете на молоко)	291



- шерсти (в физической массе)	Стр. 291
<b>ПРОДОВОЛЬСТВЕННЫЕ РЕСУРСЫ И ИХ ИСПОЛЬЗОВАНИЕ</b>	
Ресурсы и использование картофеля	292
Ресурсы и использование овощей и продовольственных бахчевых культур	292
Ресурсы и использование фруктов	292
Ресурсы и использование мяса и мясопродуктов	293
Ресурсы и использование молока и молокопродуктов	293
Ресурсы и использование яиц и яйцепродуктов	293
<b>ИНВЕСТИЦИИ В ОСНОВНОЙ КАПИТАЛ И МАТЕРИАЛЬНО-ТЕХНИЧЕСКАЯ БАЗА СЕЛЬСКОГО ХОЗЯЙСТВА</b>	
Инвестиции в основной капитал в сельское хозяйство	294
Основные фонды в сельском хозяйстве	295
Обновление и выбытие производственных основных фондов сельскохозяйственного назначения (без скота) в сельскохозяйственных предприятиях	295
<b>ЛЕСОЗАГОТОВКИ</b>	
Основные показатели работы организаций по виду экономической деятельности «Лесозаготовки»	296
Методологические пояснения	296
<b>СТРОИТЕЛЬСТВО</b>	
Число действующих строительных организаций	299
Объем работ, выполненных по виду деятельности «Строительство»	299
Объем работ, выполненных по виду экономической деятельности «Строительство» организациями различных форм собственности	299
Структура объемов работ, выполненных по виду экономической деятельности «Строительство» организациями различных форм собственности (диаграмма)	300
Структура затрат на производство строительных работ по элементам	301
Объем выполненных работ по виду деятельности «Строительство»	301
Доля муниципального образования в общем объеме выполненных работ по виду деятельности «Строительство» (диаграмма)	302
Ввод в действие отдельных производственных мощностей по всему комплексу работ за счет нового строительства, расширения и реконструкции	302
Ввод в действие отдельных производственных мощностей по всему комплексу работ за счет нового строительства, расширения и реконструкции	303
Строительство автомобильных дорог с твердым покрытием	304
Наличие основных строительных машин в крупных и средних организациях	304
<b>ЖИЛИЩНОЕ И СОЦИАЛЬНО-КУЛЬТУРНОЕ СТРОИТЕЛЬСТВО</b>	
Ввод в действие жилых домов за счет всех источников финансирования	305
Ввод в действие жилых домов в расчете на 1000 человек населения	305
Число построенных квартир и их средний размер	306
Ввод в действие жилых домов за счет всех источников финансирования	306

	Стр.
по формам собственности	
Число построенных квартир за счет всех источников финансирования и их средний размер	307
Ввод в действие квартир за счет всех источников финансирования	307
Жилые здания, находящиеся в незавершенном строительстве	308
Ввод в действие отдельных объектов социально-культурного назначения за счет нового строительства, расширения и реконструкции	308
Ввод в действие отдельных объектов социально-культурного назначения за счет нового строительства, расширения и реконструкции	310
Методологические пояснения	311

## ТРАНСПОРТ И СВЯЗЬ

Наличие автомобилей	313
Число автомобилей, оснащенных аппаратурой спутниковой навигации	
Работа автотранспорта	314
Эксплуатационная длина путей сообщения по видам пользования	315
Эксплуатационная длина путей сообщения с твердым покрытием	316
Протяженность путей сообщения общего пользования	317
Протяженность автомобильных дорог	317
Плотность путей сообщения	318
Сведения о сооружениях на автомобильных дорогах	318
Число населенных пунктов, обслуживаемых автобусами и легковыми таксомоторами	319

## АВАРИЙНОСТЬ НА ТРАНСПОРТЕ

Численность пострадавших в происшествиях	320
Численность пострадавших в происшествиях на 100 тысяч человек населения	320

## СВЯЗЬ

Показатели деятельности предприятий связи общего пользования	320
Основные показатели деятельности предприятий связи общего пользования	321
Основные показатели развития телефонной связи общего пользования и подвижной связи	322
Подвижная радиотелефонная связь общего пользования	322
Интернет	323
Охват населения телевизионным вещанием	323
Охват населения радиовещанием	324

## ИНФОРМАЦИОННЫЕ И КОММУНИКАЦИОННЫЕ ТЕХНОЛОГИИ

Число организаций, использующих информационные и коммуникационные технологии	324
Затраты на информационные технологии	324
Методологические пояснения	325

## ТОРГОВЛЯ И УСЛУГИ

## РОЗНИЧНАЯ ТОРГОВЛЯ

Число хозяйствующих субъектов торговли	328
Основные показатели деятельности организаций торговли	330
Оборот организаций торговли	332

## ОПТОВАЯ ТОРГОВЛЯ

Основные показатели деятельности организаций оптовой торговли	333
Оборот организаций оптовой торговли	333
Вывоз потребительских товаров из Республики Алтай	334
Поступление, расход и остатки топлива по основным видам	335

## РОЗНИЧНАЯ ТОРГОВЛЯ

Оборот розничной торговли	336
Оборот розничной торговли по формам торговли	336
Оборот розничной торговли по типам хозяйствующих субъектов	337
Оборот розничной торговли на душу населения	337
Индексы физического объема оборота розничной торговли	338
Оборот розничной торговли по муниципальным образованиям	338
Индекс физического объема оборота розничной торговли по муниципальным образованиям	339
Распределение оборота розничной торговли по формам собственности	339
Товарная структура оборота розничной торговли, включая продажу товаров на вещевых, смешанных и продовольственных рынках	340
Индексы физического объема розничной продажи отдельных товаров	341
Продажа алкогольных напитков и пива	342

## ОБЩЕСТВЕННОЕ ПИТАНИЕ

Оборот общественного питания	342
Основные показатели деятельности организаций общественного питания	342
Оборот общественного питания по типам хозяйствующих субъектов	344

## УСЛУГИ НАСЕЛЕНИЮ

Объем платных услуг населению	345
Объем реализации платных услуг населению по видам	345
Структура платных услуг населению	346
Объем бытовых услуг населению по видам	347
Структура бытовых услуг населению	348
Объем реализации платных услуг населению предприятиями, не относящимися к субъектам малого предпринимательства	349
Объем реализации бытовых услуг населению предприятиями, не относящимися к субъектам малого предпринимательства	350
Методологические пояснения	351

## НАУКА

Число научных учреждений	354
Численность и выпуск аспирантов по отраслям наук	354
Численность и выпуск аспирантов	355

	Стр.
Внутренние текущие затраты на научные исследования и разработки по видам работ	355
Численность специалистов, выполнявших научно - исследовательские работы	355
Методологические пояснения	356
<b>ФИНАНСЫ</b>	
Консолидированный бюджет Республики Алтай	357
Основные показатели деятельности кредитных организаций	359
Сальдированный финансовый результат (прибыль минус убыток) по полному кругу предприятий (с учетом иногородних предприятий)	360
Сальдированный финансовый результат (прибыль минус убыток) по полному кругу предприятий (осуществляющих хозяйственную деятельность на территории республики)	361
<b>ОТДЕЛЬНЫЕ ПОКАЗАТЕЛИ ФИНАНСОВОЙ ДЕЯТЕЛЬНОСТИ ОРГАНИЗАЦИЙ, БЕЗ СУБЪЕКТОВ МАЛОГО ПРЕДПРИНИМАТЕЛЬСТВА</b>	
Сальдированный финансовый результат (прибыль минус убыток)	362
Просроченная задолженность, по кругу отчитавшихся организаций по заработной плате работникам по видам экономической деятельности	363
Методологические пояснения	363
<b>ИНВЕСТИЦИИ В ОСНОВНОЙ КАПИТАЛ</b>	
Основные показатели инвестиционной деятельности	367
Инвестиции в основной капитал по видам основных фондов	367
Инвестиции в основной капитал	368
Инвестиции в основной капитал по видам экономической деятельности	369
Структура инвестиций в основной капитал по видам экономической деятельности	370
Направление инвестиций в основной капитал	371
Инвестиции в основной капитал по формам собственности	372
Структура инвестиций в основной капитал по формам собственности хозяйствующих субъектов	373
Структура инвестиций в основной капитал по источникам финансирования	373
Методологические пояснения	374
<b>ЦЕНЫ И ТАРИФЫ</b>	
Индексы цен по секторам экономики	376
Темпы роста цен и тарифов (диаграмма)	376
<b>УРОВЕНЬ И ДИНАМИКА ЦЕН НА ПОТРЕБИТЕЛЬСКОМ РЫНКЕ</b>	
Индексы цен (тарифов) на товары и платные услуги	377
Индекс потребительских цен и изменение официального курса Российского рубля по отношению к доллару (диаграмма)	377
Индексы потребительских цен на отдельные группы продовольственных товаров	378
Индексы потребительских цен на отдельные группы непродовольственных товаров	379
Индексы потребительских цен (тарифов) на отдельные группы услуг	380

	Стр.
Средние потребительские цены на отдельные виды продовольственных товаров	380
Средние потребительские цены на отдельные виды непродовольственных товаров	382
Индексы цен (тарифов) на отдельные виды платных услуг населению (диаграмма)	383
Средние потребительские цены (тарифы) на отдельные виды услуг	383
Стоимость фиксированного набора потребительских товаров и услуг для межрегиональных сопоставлений покупательной способности населения	385
Стоимость минимального набора продуктов питания	385
<b>УРОВЕНЬ И ДИНАМИКА ЦЕН НА РЫНКЕ ЖИЛЬЯ</b>	
Индексы цен на рынке жилья	386
Средние цены на первичном и вторичном рынках жилья	386
<b>ИНДЕКСЫ ЦЕН И СРЕДНИЕ ЦЕНЫ ПРОИЗВОДИТЕЛЕЙ</b>	
Индексы цен производителей по отдельным видам экономической деятельности	387
Индексы цен производителей по отдельным видам экономической деятельности (диаграмма)	388
Индексы цен производителей на отдельные виды промышленных товаров по видам экономической деятельности	389
Средние цены на приобретенные промышленными предприятиями основные виды товаров	389
Индексы цен производителей сельскохозяйственной продукции	390
Средние цены производителей сельскохозяйственной продукции	390
Индексы цен строительной продукции	391
Индексы цен строительной продукции по видам экономической деятельности	391
Индексы тарифов на услуги связи для юридических лиц	393
Тарифы на услуги связи для юридических лиц	394
Индексы тарифов на грузовые перевозки автомобильным транспортом	396
Методологические пояснения	396
<b>ОСНОВНЫЕ ПОКАЗАТЕЛИ СОЦИАЛЬНО-ЭКОНОМИЧЕСКОГО ПОЛОЖЕНИЯ РЕГИОНОВ СИБИРСКОГО ФЕДЕРАЛЬНОГО ОКРУГА</b>	401

## ОСНОВНЫЕ СОЦИАЛЬНО - ЭКОНОМИЧЕСКИЕ ХАРАКТЕРИСТИКИ РЕСПУБЛИКИ АЛТАЙ

### Столица - г. Горно-Алтайск

Республика Алтай расположена в центре Азиатского континента, на юге Западной Сибири.

**Территория** – 92,9 тыс. км<sup>2</sup> (0,5% территории Российской Федерации) (40,5 % земли лесного фонда, 28,2% земли сельскохозяйственного назначения, 0,3 % земли водного фонда, 31,0 % другие земли)

**Наибольшая протяженность**, км:  
в меридиональном направлении - 400  
в широтном направлении – 360

### Государственная граница:

На юго-западе - с Казахстаном;  
На юге - с Китаем;  
На юго - востоке - с Монголией

### Соседние регионы:

Алтайский край, Кемеровская область, Республика Хакасия, Республика Тыва

### Климат:

Резко - континентальный  
Среднегодовая температура от -5,9 °С до +3,3°С  
Средняя температура января от – 30,5°С до –12,4 °С  
Средняя температура июля от 14,1 °С до 18,2 °С  
Среднегодовое количество осадков от 116 до 852 мм

### Самая высокая точка, м:

Белуха 4506

### Самые большие ледники, км<sup>2</sup>:

Большой Талдуринский	- 35
Менсу	- 21
Софийский	- 17
Большой Маашей	- 19

### Самые длинные реки, км:

Катунь - 688  
Бия (до слияния с Катунью) - 280

### Самые крупные озера, км<sup>2</sup>:

Телецкое - 223  
Джулукуль - 30

### Самые большие водопады, м:

Текелю	- 60
Кокколь	- 40
Тегеек	- 40
Балтир-Ойык	- 29
Большой Шалтан	- 20

ОСНОВНЫЕ СОЦИАЛЬНО-ЭКОНОМИЧЕСКИЕ ПОКАЗАТЕЛИ <sup>1)</sup>

	1990	2000	2012	2013	2014	2015
Численность постоянного населения (на конец года), тыс. человек	195,6	204,8	210,3	211,6	213,7	215,2
в том числе в возрасте:						
моложе трудоспособного						
всего	62,6	54,8	55,8	57,5	59,0	60,4
мужчины	31,6	27,8	28,5	29,4	30,2	31,0
женщины	31,0	27,0	27,3	28,1	28,8	29,4
трудоспособном - всего	102,9	119,3	121,3	119,7	118,8	117,5
мужчины	52,7	59,2	61,8	61,1	60,8	60,2
женщины	50,2	60,1	59,5	58,6	58,0	57,3
старше трудоспособного						
всего	30,1	30,7	33,2	34,4	35,9	37,3
мужчины	8,5	10,4	9,3	9,7	10,3	10,8
женщины	21,6	20,3	23,9	24,7	25,6	26,5
Естественный прирост, убыль (-) населения:						
тыс. человек	1,6	0,3	2,3	2,1	2,0	1,7
на 1000 населения	8,4	1,3	10,9	9,8	9,6	7,8
Миграционный прирост, убыль (-) населения:						
тыс. человек	0,7	0,5	-0,4	-0,7	0,02	-0,2
на 1000 населения	3,4	2,3	-1,7	-3,5	0,09	-1,0
Ожидаемая продолжительность жизни при рождении, число лет:						
все население	64,4	62,8	66,8	67,3	67,8	68,4
мужчины	58,9	56,8	60,8	61,5	61,9	62,8
женщины	69,6	69,5	73,1	73,4	73,9	74,2
Среднегодовая численность занятых в экономике, тыс. человек	84,3	75,0	87,8	88,4	88,2	90,0
Численность безработных, тыс. человек <sup>2)</sup>	...	15,9	11,5	11,5	10,2	9,7
Численность безработных, зарегистрированных службой занятости на конец года, человек	-	1734	2505	2397	2572	2631
Численность пенсионеров, состоящих на учете в органах Пенсионного фонда РА (на конец года), тыс. человек	36,0	51,7	55,1	55,9	57,1	58,2

	1990	2000	2012	2013	2014	2015
Численность населения с денежными доходами ниже величины прожиточного минимума:						
тыс. человек	...	123,4	38,6	44,0	43,8	52,0
в процентах от общей численности населения	...	60,5	18,5	20,9	20,7	24,3
Фактическое конечное потребление домашних хозяйств, млн. руб.	-	2507,6	30742,2	36231,3	38919,6	...
Среднедушевые денежные доходы населения в месяц, руб.	-	1182,0	14283	14752	17134	18179 <sup>3)</sup>
Среднемесячная номинальная начисленная заработная плата работников организаций, руб.	250	1248	18265	20722	22598	22903
Средний размер назначенных месячных пенсий, руб. <sup>4)</sup>	109	789	8281	8961	9833	10807
Валовой региональный продукт (в текущих основных ценах):						
всего, млн. руб.	...	2737,5	30444,6	33313,4	39134,4	...
на душу населения, руб.	...	13505	145400	157887	184011	...
Расходы на конечное потребление, млн. руб.	-	2981,1	39599,1	45260,5	48663,7	...
Валовое накопление основного капитала, млн. руб.	-	954,4	10915,3	11964,2	14085,4	...
Основные фонды в экономике по балансовой стоимости (на конец года), млн.руб.	...	15372	68352	86474	99819	...
Оборот организаций (в фактически действовавших ценах; млн. руб.)	-	-	20995,0	21994,3	27612,1	38031,9
Объем отгруженных товаров собственного производства, выполненных работ и услуг собственными силами, по видам экономической деятельности, млн. руб.:	159,8 <sup>5)</sup>	360,9 <sup>5)</sup>	3924,5	4865,9	5955,2	7699,0



	1990	2000	2012	2013	2014	2015
добыча полезных ископаемых	...	...	739,9	575,4	627,9	735,9
обрабатывающие производства	...	...	1367,3	2452,1	3277,1	4705,6
производство и распределение электроэнергии, газа и воды	...	...	1817,3	1838,4	2050,2	2257,5
на душу населения, руб.	817	1759	18743	23062	27998	35909
Продукция сельского хозяйства, млн. руб. (1990, г. - млрд.)	198,4 <sup>6)</sup>	1435,5	9305,6	8808,3	9582,0	10789,9
на душу населения, руб.	1020	7091	44443	41747	45055	50318,2
-продукция растениеводства	28,5 <sup>6)</sup>	337,2	1405,2	2028,4	1977,8	1952,8
продукция животноводства	169,9 <sup>6)</sup>	1098,3	7900,4	6779,9	7604,2	8837,0
Инвестиции в основной капитал, млн. руб. (1990г. - млрд.)	0,1	614,8	10741,8	11852,6	13893,3	11019,0 <sup>3)</sup>
на душу населения, руб.	1200	3007	51302	56175	65327	51387
Ввод в действие общей площади жилых домов, тыс. м <sup>2</sup> всего	92,7	24,6	80,6	89,7	100,4	113,6
на 1000 населения, м <sup>2</sup>	476,8	119,8	385,0	425,0	472,1	529,8
Грузооборот - всего, млн. т-км.	-	148,1	95,8	79,5	195,9	77,2
Пассажирооборот - всего, млн. пассажиро - километров <sup>7)</sup>	305,8	95,0	126,2	124,0	138,1	130,1
Оборот розничной торговли, млн. руб.	271,8	1303,1	15825,9	17721,1	20730,2	21648,2
на душу населения, руб.	1398	6350	75583	83988	97474	100956
Платные услуги населению, млн. руб.	42,7	161,0	3266,0	3614,6	3934,8	4570,6
на душу населения, руб.	218	783	15598	17131	18499	21315
Доходы бюджета: млн.руб.	...	924,2	13956,7	15757,5	19965,1	16957,7
в процентах к валовому региональному продукту	...	24,8	45,8	47,3	51,0	...
Расходы бюджета: млн. руб.	...	960,5	13799,4	14857,0	19735,4	17632,7
в процентах к валовому региональному продукту	...	25,7	45,3	44,6	50,4	...
Дефицит (-), профицит (+) бюджета: млн. руб.	...	- 36,3	157,3	900,5	229,7	-675,0

	1990	2000	2012	2013	2014	2015
в процентах к валовому региональному продукту	...	1,0	0,5	2,7	0,6	...
Сальдированный финансовый результат (прибыль минус убыток) организаций, без субъектов малого предпринимательства, млн. руб. <sup>8)</sup> (с 1995 г. по данным бухгалтерской отчетности)	127,1	77,3	-52,3	-89,1	37,7	795,8
Индекс потребительских цен (декабрь к декабрю предыдущего года), процентов	-	123,6	107,0	106,4	110,1	112,5
Индекс цен производителей промышленной продукции (декабрь к декабрю предыдущего года), процентов	-	129,0	106,9	104,9	108,9	112,0
Индекс цен строительной, продукции (декабрь к декабрю предыдущего года), процентов	-	134,0	116,5	94,0	104,0	109,2
Индекс тарифов на грузовые перевозки (декабрь к декабрю предыдущего года), процентов	-	125,1	110,4	100,2	100,0	107,1
Индекс цен производителей сельскохозяйственной продукции (декабрь к декабрю предыдущего года), процентов	-	115,6	108,0	102,7	117,6	108,2

<sup>1)</sup> Данные в стоимостном выражении приведены в фактически действовавших ценах.

<sup>2)</sup> По материалам выборочных обследований населения по проблемам занятости (по методологии МОТ).

<sup>3)</sup> Данные предварительные.

<sup>4)</sup> На 1 января года, следующего за отчетным.

<sup>5)</sup> Объем производства промышленной продукции (работ, услуг) по полному кругу производителей.

<sup>6)</sup> В сопоставимых ценах 1983 г.

<sup>7)</sup> Данные приведены по юридическим лицам (кроме микропредприятий), осуществляющим регулярные перевозки пассажиров, а также органам исполнительной власти и местного самоуправления, осуществляющим функции по организации транспортного обслуживания населения, заключившим договоры с юридическими и физическими лицами на осуществление регулярных перевозок пассажиров по автобусным маршрутам общего пользования на коммерческой основе.

<sup>8)</sup> Действующих на территории Республики Алтай.

СРЕДНЕГОДОВЫЕ ТЕМПЫ РОСТА (СНИЖЕНИЯ) ОСНОВНЫХ  
СОЦИАЛЬНО-ЭКОНОМИЧЕСКИХ ПОКАЗАТЕЛЕЙ

(стоимостные показатели в сопоставимых ценах; в процентах к предыдущему году)

	1990	2000	2012	2013	2014	2015
Численность постоянного населения (на конец года)	101,2	100,4	100,9	100,6	101,0	100,7
Среднегодовая численность занятых в экономике	113,3	118,5	100,6	100,7	99,8	102,1
Численность безработных <sup>1)</sup>	...	100,0	89,7	100,1	88,8	94,8
Численность пенсионеров (на конец года)	105,3	104,0	102,0	101,5	102,2	101,9
Фактическое конечное потребление домашних хозяйств <sup>2)</sup>	...	135,4	108,5	117,9	107,4	...
Реальные денежные доходы населения	...	110,5	98,8	97,5	108,9	99,3 <sup>4)</sup>
Реальная начисленная заработная плата	-	109,3	110,8	106,4	101,5	88,4
Реальный размер назначенных месячных пенсий	...	115,0	102,6	102,1	96,2	101,4
Валовой региональный продукт (в текущих основных ценах)	...	109,0	98,8	100,3	108,4	...
Расходы на конечное потребление <sup>2)</sup>	...	136,5	111,7	114,3	107,5	...
Основные фонды в экономике <sup>2)</sup>	...	129,3	110,9	126,5	115,4	...
Промышленное производство <sup>3)</sup>	102,2	111,7	104,4	96,5	105,6	125,2
Продукция сельского хозяйства	95,6	98,8	103,2	102,1	97,4	100,5
Инвестиции в основной капитал	106,0	184,2	66,5	114,5	118,1	75,0 <sup>4)</sup>
Ввод в действие общей площади жилых домов	257,5	116,0	105,3	111,2	112,0	113,2
Грузооборот – всего	-	94,9	73,3	83,0	в 2,5 р.	39,4
Пассажирооборот - всего <sup>5)</sup>	113,2	113,7	119,1	98,2	111,4	94,2
Оборот розничной торговли	...	112,4	104,5	105,2	107,8	90,3
Платные услуги населению	69,3	102,7	106,5	102,8	103,8	106,1

<sup>1)</sup> По материалам выборочных обследований населения по проблемам занятости (по методологии МОТ).<sup>2)</sup> В фактически действовавших ценах.<sup>3)</sup> Данные приведены по индексу производства, рассчитанному по видам экономической деятельности «Добыча полезных ископаемых», «Обработка производств», «Производство и распределение электроэнергии, газа и воды». Показатели за 2011-2013 годы уточнены в связи с осуществлением ретроспективного пересчета индексов производства на основе нового базисного года (2010).<sup>4)</sup> Данные приведены по юридическим лицам (кроме микропредприятий), осуществляющим регулярные перевозки пассажиров, а также органам исполнительной власти и местного самоуправления, осуществляющим функции по организации транспортного обслуживания населения, заключившим договоры с юридическими и физическими лицами на осуществление регулярных перевозок пассажиров по автобусным маршрутам общего пользования на коммерческой основе.<sup>5)</sup> Данные предварительные.

ОСНОВНЫЕ СОЦИАЛЬНО-ЭКОНОМИЧЕСКИЕ ПОКАЗАТЕЛИ РАЙОНОВ  
КРАЙНЕГО СЕВЕРА И ПРИРАВНЕННЫХ К НИМ МЕСТНОСТЕЙ

Территория:	
тыс. км <sup>2</sup>	38,2
в процентах от территории республики	41,2
Численность населения на 1 января 2016 года	
тыс. человек	30,2
в процентах от численности населения Республики Алтай	14,0
Число жителей на 100 км <sup>2</sup>	78,9

	1995	2000	2012	2013	2014	2015
Число населенных пунктов (на конец года)	27	31	29	29	29	29
Численность постоянного населения (на конец года), тыс. человек	28,0	29,4	29,8	29,9	30,1	30,2
<b>ЗДРАВООХРАНЕНИЕ</b>						
(данные по системе Минздрава, на конец года)						
Численность врачей всех специальностей – всего, че- ловек	51	54	82	87	88	89
на 10000 человек населения	18	18	28	29	29	29
Численность среднего меди- цинского персонала – всего, человек	280	269	361	348	344	331
на 10000 человек населения	99	92	121	116	114	110
Число больничных организа- ций	5	5	3	3	3	3
Число больничных коек (круг- лосуточных и дневных), всего <sup>1)</sup>	235	205	154	140	136	132
на 10000 человек населения	83	70	52	47	45	44
Число фельдшерско- акушерских пунктов	29	29	14	13	13	13
Число женских консультаций, акушерско-гинекологических отделений, детских отделе- ний, единиц	8	12	5	8	13	18
Число коек для беременных женщин и рожениц	35	32	31	27	25	25

	1995	2000	2012	2013	2014	2015
<b>ДОБЫЧА ПОЛЕЗНЫХ ИСКОПАЕМЫХ, ОБРАБАТЫВАЮЩИЕ ПРОИЗВОДСТВА, ПРОИЗВОДСТВО И РАСПРЕДЕЛЕНИЕ ЭЛЕКТРОЭНЕРГИИ, ГАЗА И ВОДЫ</b>						
Объем отгруженных товаров собственного производства, выполненных работ и услуг собственными силами, по видам экономической деятельности, тыс. руб.:	267000 <sup>2)</sup>	19637 <sup>2)</sup>	99551	72513	87858	141729
добыча полезных ископаемых	...	...	-	-	-	-
обрабатывающие производства	...	...	1897	1842	7245	11117
производство и распределение электроэнергии, газа и воды	...	...	97655	70671	80613	130612
<b>СЕЛЬСКОЕ ХОЗЯЙСТВО</b>						
Посевная площадь в хозяйствах всех категорий, га	8559	3169	2959	2363	2380	2037
в том числе:						
овощи	20	19	19	20	19	19
картофель	118	95	94	87	80	77
кормовые культуры	8421	3055	2847	2256	2281	1841
Поголовье скота в хозяйствах всех категорий (на конец года), голов						
крупного рогатого скота	37447	25426	64626	67010	67393	70008
в том числе коров	17685	13084	36945	36837	36887	37781
овец	193477	109492	165152	166244	169299	171933
коз	85029	61413	126897	125143	127257	129407
верблюдов	696	413	437	455	456	480
лошадей	13320	7918	26299	27453	27688	29196
маралов	268	316	47	30	21	24
Производство продукции сельского хозяйства в хозяйствах всех категорий, тонн						
мясо всех видов (в живом весе)	3791	4866	12345	13527	14186	14084

	1995	2000	2012	2013	2014	2015
шерсть	331	322	383	381	386	385
пух	55	29	61	60	60	63
молоко	...	5299	8790	8137	8016	7045
<b>ИНВЕСТИЦИИ И СТРОИТЕЛЬСТВО</b>						
Инвестиции в основной капитал, в фактически действовавших ценах, тыс. руб. <sup>3)</sup> (1995 г. – млн.руб.)	12820	151807	234541	697525	965673	987374
Ввод в действие жилых помещений, м <sup>2</sup> общей площади	4333	4236	13798	8820	14424	12224
<b>ТРАНСПОРТ И СВЯЗЬ</b>						
Протяженность автомобильных дорог с твердым покрытием общего пользования (на конец года), км. <sup>4)</sup>	455	577,4	861,8	862,4	863,1	863,1
<b>ТОРГОВЛЯ</b>						
Оборот розничной торговли (в фактически действовавших ценах) - всего, тыс. руб.	...	26127	808316	876484	1074665	1136967
на одного жителя, руб.	...	889	27190	29350	35802	37702
<b>УСЛУГИ НАСЕЛЕНИЮ</b>						
Объем платных услуг населению - всего, тыс. руб. (1995г. – млн. руб.)	1898	5982	72709	75182	86476	87329
на одного жителя, руб.	68273	204	2446	2518	2881	2896

<sup>1)</sup> С 2013 г.- койки круглосуточных стационаров (без коек в дневных стационарах).

<sup>2)</sup> Объем производства промышленной продукции (работ, услуг) по полному кругу производителей.

<sup>3)</sup> Без объемов неформальной деятельности.

<sup>4)</sup> Включая дороги федерального, регионального и местного значения. С 2012 года протяженность улиц включается в протяженность дорог общего пользования местного значения.

## ГОСУДАРСТВЕННАЯ, УПРАВЛЕНЧЕСКАЯ И ОБЩЕСТВЕННАЯ СТРУКТУРА РЕСПУБЛИКИ АЛТАЙ

В разделе приведена характеристика государственного устройства Республики Алтай, информация о муниципальном территориальном делении республики, сведения о численности работников, занятых в органах государственной власти, других государственных органах и органах местного самоуправления. Содержится информация о составе депутатов Государственного Собрания – Эл Курултай, числе общественных объединений и религиозных организаций.

### ГОСУДАРСТВЕННОЕ УСТРОЙСТВО РЕСПУБЛИКИ АЛТАЙ

Республика Алтай образована в соответствии с федеральным законом путем преобразования Горно-Алтайской автономной области в республику в составе Российской Федерации как результат развития в России федерализма, реализации прав алтайского народа на самоопределение.

День образования Республики Алтай - 3 июля 1991 года - считается Днем Республики (ст.76 Конституции Республики Алтай).

Республика Алтай есть равноправный субъект Российской Федерации, являющийся ее составной и неотделимой частью.

Республика Алтай имеет свою Конституцию, законодательство, территорию, государственные языки (русский и алтайский), систему органов государственной власти и местного самоуправления, государственные символы – флаг и герб (ст.1).

Государственную власть в Республике Алтай осуществляют Государственное Собрание – Эл Курултай Республики Алтай, Глава Республики Алтай, Правительство Республики Алтай и суды Республики Алтай (ст.8).

Глава Республики Алтай является высшим должностным лицом Республики Алтай и возглавляет исполнительную власть (ст.108).

Глава Республики Алтай одновременно является Председателем Правительства Республики Алтай и наделяется полномочиями по представлению Президента Российской Федерации Государственным Собранием - Эл Курултай Республики Алтай сроком на 5 лет (ст.110).

Государственное Собрание - Эл Курултай (Парламент) Республики Алтай является высшим представительным и законодательным органом государственной власти на территории Республики Алтай, состоит из 41 депутата, избирается сроком на 5 лет (ст.101).

Выборы депутатов Республики Алтай, органов местного самоуправления осуществляются на основе всеобщего, равного и прямого избирательного права при свободном выдвижении кандидатов и тайном голосовании (ст.95).

В состав республики входит 10 районных муниципальных образований и столица - город Горно-Алтайск. В Республике Алтай существует вертикальная структура управления – в каждом районе и г. Горно-Алтайске управление осуществляют администрации муниципальных образований.

ТЕРРИТОРИЯ И МУНИЦИПАЛЬНО - ТЕРРИТОРИАЛЬНОЕ  
ДЕЛЕНИЕ НА 1 ЯНВАРЯ 2016 ГОДА

	Тер- рито- рия, км <sup>2</sup>	Число сель- ских посе- лений	Количе- ство сель- ских насе- ленных пунктов	Численность постоян- ного населения, тыс. чел.			Число жите- лей на 1км <sup>2</sup>
				всего	сель- ское	город- ское	
Республика Алтай в том числе по муниципальным образованиям:	92903	92	246	215,2	152,3	62,9	2,3
Кош-Агачский район	19845	12	16	18,8	18,8	-	0,9
Майминский район	1284	7	25	31,9	31,9	-	24,5
Онгудайский район	11696	10	30	14,3	14,3	-	1,2
Турочакский район	11060	9	32	12,3	12,3	-	1,1
Улаганский район	18394	7	13	11,4	11,4	-	0,6
Усть-Канский район	6244	11	24	14,7	14,7	-	2,3
Усть-Коксинский район	12952	9	42	16,5	16,5	-	1,3
Чемальский район	3019	7	19	10,1	10,1	-	3,3
Чойский район	4526	7	21	8,5	8,5	-	1,9
Шебалинский район	3791	13	24	13,7	13,7	-	3,6
Городской округ- г.Горно-Алтайск	92	-	-	62,9	-	62,9	680,3



МУНИЦИПАЛЬНО-ТЕРРИТОРИАЛЬНОЕ ДЕЛЕНИЕ РЕСПУБЛИКИ АЛТАЙ

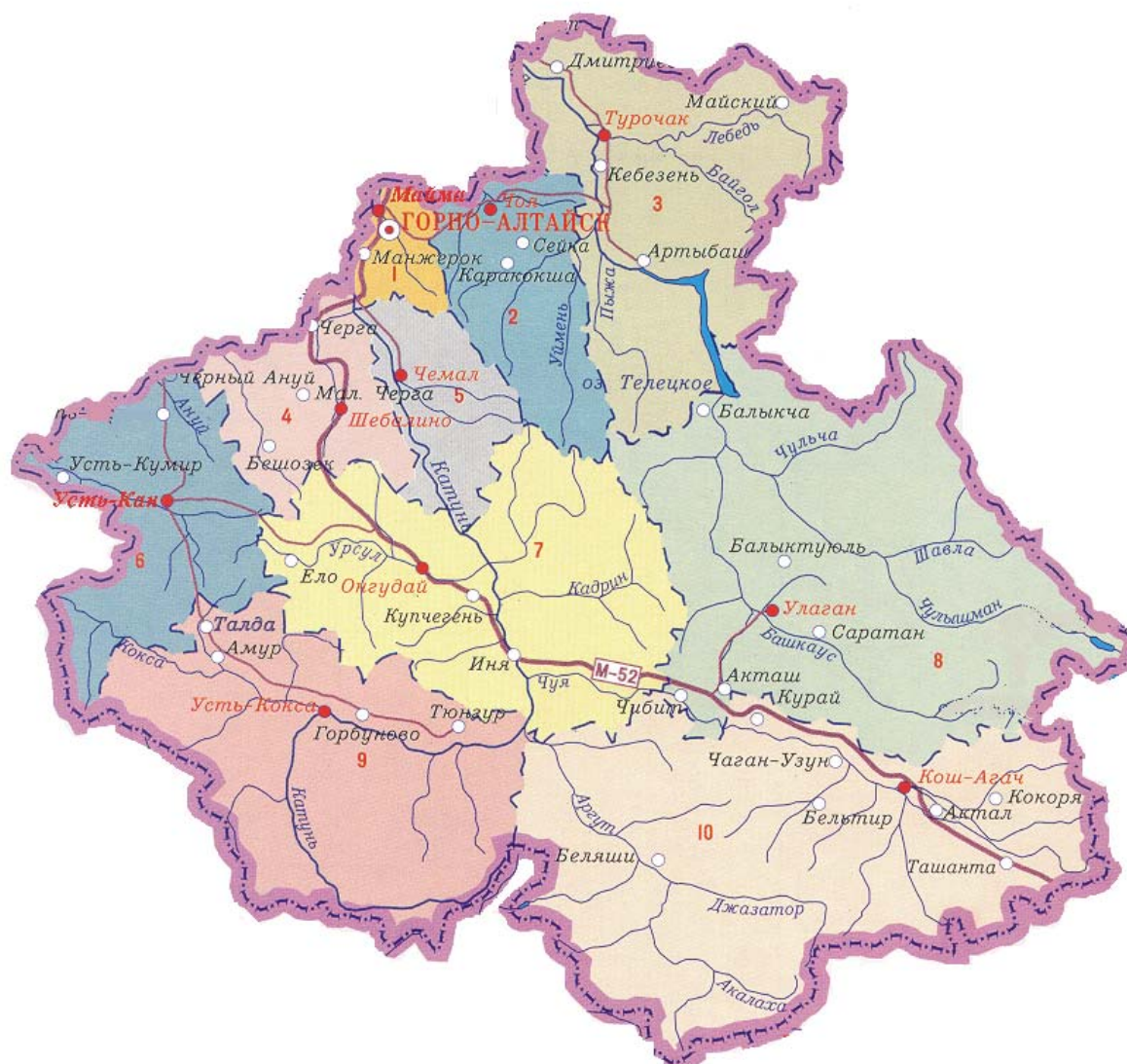

- |                            |                                      |
|----------------------------|--------------------------------------|
| 1. МО «Майминский район»   | 7. МО «Онгудайский район»            |
| 2. МО «Чойский район»      | 8. МО «Улаганский район»             |
| 3. МО «Турочакский район»  | 9. МО «Усть-Коксинский район»        |
| 4. МО «Шебалинский район»  | 10. МО «Кош-Агачский район»          |
| 5. МО «Чемальский район»   | 11. Городской округ- г.Горно-Алтайск |
| 6. МО «Усть-Канский район» |                                      |

ХАРАКТЕРИСТИКА МУНИЦИПАЛЬНЫХ ОБРАЗОВАНИЙ

	Число сельских поселений	Число муниципальных учреждений <sup>2)</sup>			
		образования	здравоохранения	культуры	спорта
Всего по республике в том числе по муниципальным образованиям:	92	224	2	29	6
Кош-Агачский район	12	18	-	4	2
Майминский район	7	29	1	1	1
Онгудайский район	10	19	-	3	-
Турочакский район	9	10	-	2	1
Улаганский район	7	15	-	3	-
Усть-Канский район	11	22	-	2	-
Усть-Коксинский район	9	25	-	4	-
Чемальский район	7	17	-	3	1
Чойский район	7	9	-	2	-
Шебалинский район	13	22	1	3	-
Городской округ-г.Горно-Алтайск	-	38	-	2	1

НА 1 ЯНВАРЯ 2016 ГОДА <sup>1)</sup>

Местный бюджет, млн. рублей			Численность работников органов местного самоуправления (на конец года), человек	Среднемесячная начисленная заработная плата работников органов местного самоуправления, рублей
доходы	расходы	дефицит (-), профицит		
7168,8	7423,5	-254,7	1706	23194
918,5	918,5	-	222	21519
965,2	1009,5	-44,3	130	28095
411,1	447,7	-36,6	133	17958
415,8	419,4	-3,6	134	20515
561,9	570,7	-8,8	190	23689
489,1	489,4	-0,3	131	18306
531,5	535,8	-4,3	186	19844
408,6	411,8	-3,2	114	18811
275,5	275,5	-	86	22889
438,3	447,0	-8,7	159	16245
1753,3	1898,2	-144,9	221	37684

<sup>1)</sup> В соответствии с Федеральным законом от 06.10.2003 № 131-ФЗ «Об общих принципах организации местного самоуправления в Российской Федерации» муниципальное образование – городское или сельское поселение, муниципальный район.

<sup>2)</sup> По данным государственной регистрации.

СОСТАВ ДЕПУТАТОВ ГОСУДАРСТВЕННОГО СОБРАНИЯ-ЭЛ КУРУЛТАЙ  
РЕСПУБЛИКИ АЛТАЙ (ШЕСТОГО СОЗЫВА)  
на 1 января 2016 года

	Человек
Всего	41
мужчины	37
женщины	4
По возрасту	
до 30 лет	1
30-39 лет	5
40-49	15
50-59	11
60 и старше	9
По образованию	
имеют профессиональное образование:	
высшее	38
среднее специальное	3
послевузовское образование:	
имеют ученую степень	6
По национальности:	
русские	21
алтайцы	16
казахи	1
немцы	3
По специальности:	
экономика и управление	15
образование и педагогика	9
сельскохозяйственные науки	9
здравоохранение	2
строительство и архитектура	4
гуманитарные науки	2
юриспруденция	7
транспортные средства	2
электронная техника, радиотехника и связь	2
энергетика	2
геология	1
По партийной принадлежности	
Единая Россия	30
КПРФ	3
ЛДПР	2
Справедливая Россия	3
Патриоты России	1
Независимые депутаты	2

РАСПРЕДЕЛЕНИЕ ЧИСЛЕННОСТИ РАБОТНИКОВ ГОСУДАРСТВЕННОЙ  
ГРАЖДАНСКОЙ И МУНИЦИПАЛЬНОЙ СЛУЖБЫ ПО ВЕТВЯМ ВЛАСТИ <sup>1)</sup>  
(человек)

	На 1 октября 2007 года	На 1 октября 2008 года	На 1 октября 2009 года	На 1 октября 2011 года	На 1 октября 2013 года
Всего	3300	3713	3812	3557	3330
из них в органах:					
законодательной власти	82	75	76	74	76
исполнительной власти	2879	3260	3342	3082	2829
в федеральных органах	1360	1586	1624	1502	1392
в органах субъектов Российской Федерации	418	487	510	531	552
в органах местного са- моуправления	1101	1187	1208	1049	885
судебной власти и прокура- туры	318	339	354	362	381
других государственных органах	21	39	40	39	44

ЧИСЛЕННОСТЬ РАБОТНИКОВ МУНИЦИПАЛЬНОЙ СЛУЖБЫ  
НА 1 ОКТЯБРЯ 2013 ГОДА <sup>1)</sup>

	всего, человек	в общей численности работников, %	
		мужчин	женщин
Всего	920	31,7	68,3
в том числе:			
выборные муниципальные должности	128	74,2	25,8
должности муниципальной службы- всего	792	24,9	75,1
в том числе по группам:			
высшие	48	45,8	54,2
главные	120	37,5	62,5
ведущие	136	29,4	70,6
старшие	373	21,4	78,6
младшие	115	8,7	91,3

РАСПРЕДЕЛЕНИЕ ЧИСЛЕННОСТИ РАБОТНИКОВ ГОСУДАРСТВЕННОЙ  
ГРАЖДАНСКОЙ И МУНИЦИПАЛЬНОЙ СЛУЖБЫ ПО ВЕТВЯМ ВЛАСТИ  
НА 1 ОКТЯБРЯ 2013 ГОДА <sup>1)</sup>

1. По полу и возрасту

	Численность, человек			из фактически работающих в возрасте:			
	по штату	фактически	из них женщин	до 30 лет	от 30 до 50 лет	от 50 до 60 лет	60 лет и старше
Всего	3462	3330	2276	706	1972	579	73
из них в органах:							
законодательной власти	79	76	47	1	51	17	7
исполнительной власти	2932	2829	1894	611	1656	501	61
в федеральных органах	1442	1392	906	361	829	190	12
в органах субъектов Российской Федерации и местного самоуправления	1490	1437	988	250	827	311	49
судебной власти и прокуратуры	403	381	306	91	235	51	4
других государственных органах	48	44	29	3	30	10	1

2. По стажу работы

	Всего	в том числе				
		до 1 года	от 1 до 5 лет	от 5 до 10 лет	от 10 до 15 лет	от 15 и свыше
Всего	3330	236	736	887	625	846
из них в органах:						
законодательной власти	76	2	9	23	16	26
исполнительной власти	2829	205	652	752	512	708
в федеральных органах	1392	67	305	381	266	373
в органах субъектов Российской Федерации и местного самоуправления	1437	138	347	371	246	335
судебной власти и прокуратуры	381	26	69	100	87	99
других государственных органах	44	3	6	12	10	13

### 3. По образованию

	Всего	в том числе имели профессиональное образование			После-вузовское образование	Имели ученую степень
		высшее	среднее	не имели		
Всего	3330	2996	293	41	23	27
из них в органах:						
законодательной власти	76	75	1	-	1	1
исполнительной власти	2829	2507	281	41	21	25
в федеральных органах	1392	1235	129	28	2	6
в органах субъектов Российской Федерации и местного самоуправления	1437	1272	152	13	19	19
судебной власти и прокуратуры	381	372	9	-	-	-
других государственных органах	44	42	2	-	1	1

### РАСПРЕДЕЛЕНИЕ ЧИСЛЕННОСТИ РАБОТНИКОВ ГОСУДАРСТВЕННОЙ ГРАЖДАНСКОЙ И МУНИЦИПАЛЬНОЙ СЛУЖБЫ, ИМЕЮЩИХ ВЫСШЕЕ ОБРАЗОВАНИЕ, ПО НАПРАВЛЕНИЯМ ПОДГОТОВКИ

НА 1 ОКТЯБРЯ 2013 ГОДА (в процентах)

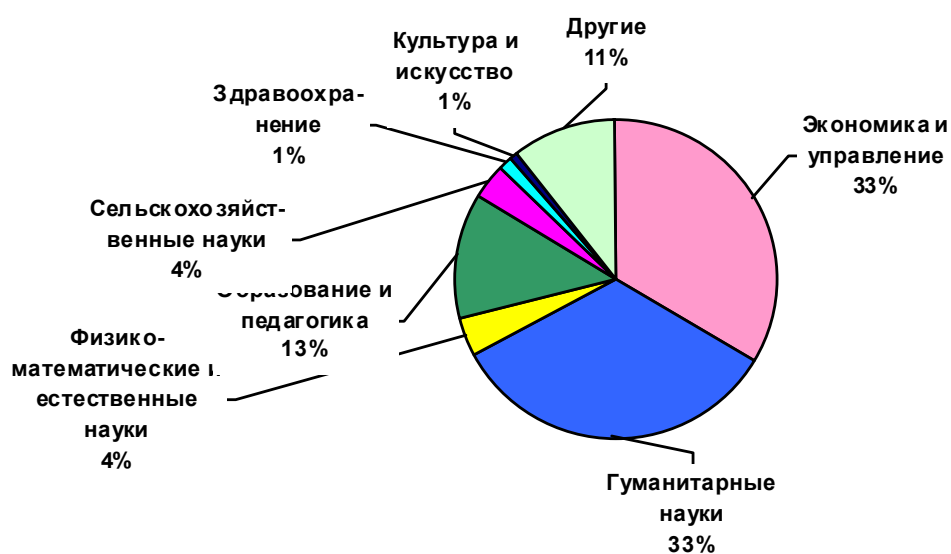

<sup>1)</sup> С 2009 г. учет проводится 1 раз в три года.

ЧИСЛО ЗАРЕГИСТРИРОВАННЫХ ОБЩЕСТВЕННЫХ ОБЪЕДИНЕНИЙ  
И ОРГАНИЗАЦИЙ, на 1 января 2016 г. <sup>1)</sup>

	Всего		Всего
Общественные объединения- всего	247	общественно- государственные обще- ственные объединения	6
в том числе:		иные виды общественных объединений	16
общественные организации	197	из них:	
из них благотворительные	2	профессиональные союзы	16
общественные движения	8	Региональные отделения по- литических партий	30
из них благотворительные	-	Некоммерческие организации	
общественных фондов	17	– всего	161
из них благотворительные	-	Религиозные организации	53
общественные учреждения	3		
из них благотворительные	-		

<sup>1)</sup> По данным Управления Минюста по Республике Алтай.

### МЕТОДОЛОГИЧЕСКИЕ ПОЯСНЕНИЯ

В сводных итогах о численности работников органов государственной власти и местного самоуправления в Республике Алтай по ветвям власти учтены работники органов:

**законодательной власти** - законодательные органы субъектов Российской Федерации (Государственное Собрание – Эл Курултай Республики Алтай) и представительные органы местного самоуправления;

**исполнительной власти** – исполнительные органы субъектов Российской Федерации (Правительство Республики Алтай с министерствами и ведомствами, администрации районов и сел);

**судебной власти и прокуратуры** - органы судебной власти субъектов Российской Федерации (Верховный Суд Республики Алтай, суды общей юрисдикции республики, Арбитражный суд, управление судебного департамента при Верховном Суде РФ в Республике Алтай, прокуратура республики);

**других государственных органах** учтены работники Избирательной комиссии Республики Алтай.

**На муниципальных должностях** учтены лица, замещавшие выборные муниципальные должности, а также должности, замещаемые на основании решений представительного или иного выборного органа местного самоуправления в отношении лиц, избранных в состав указанных органов в результате муниципальных выборов; иные муниципальные должности, замещаемые путем заключения трудового договора (руководителей структурных подразделений муниципальных органов, их заместителей и специалистов всех категорий).

**Общественное объединение** – добровольное, самоуправляемое, некоммерческое формирование, созданное по инициативе граждан, объеди-



нившихся на основе общности интересов для реализации общих целей, указанных в уставе общественного объединения.

**Общественное движение** - массовое общественное объединение, не имеющее членства и преследующее социальные, политические и иные, общественно полезные цели, поддерживаемые участниками общественного движения.

**Общественная организация** – основанное на членстве общественное объединение, созданное на основе совместной деятельности для защиты общих интересов и достижения уставных целей объединившихся граждан. Членами общественной организации в соответствии с ее уставом могут быть физические лица и юридические лица – общественные объединения.

**Религиозная организация** – добровольное объединение граждан Российской Федерации, иных лиц, постоянно и на законных основаниях проживающих на территории Российской Федерации, образованное в целях совместного исповедания и распространения веры и в установленном законом порядке зарегистрированное в качестве юридического лица. Религиозные организации в зависимости от территориальной сферы своей деятельности подразделяются на местные и централизованные.

Местная религиозная организация – религиозная организация, состоящая не менее чем из десяти участников, достигших возраста восемнадцати лет и постоянно проживающих в одной местности либо в одном городском или сельском поселении.

Централизованная религиозная организация – религиозная организация, состоящая в соответствии со своим уставом не менее чем из трех местных религиозных организаций.

**Муниципальное образование** в соответствии с Федеральным законом от 6 октября 2003 года № 131-ФЗ «Об общих принципах организации местного самоуправления в Российской Федерации» городское или сельское поселение, муниципальный район, городской округ, городской округ с внутригородским делением, внутригородской район либо внутригородская территория (внутригородское муниципальное образование) города федерального значения.

**Муниципальный район** – несколько поселений или поселений и межселенных территорий, объединенных общей территорией, в границах которой местное самоуправление осуществляется в целях решения вопросов местного значения межпоселенческого характера населением непосредственно и (или) через выборные и иные органы местного самоуправления, которые могут осуществлять отдельные государственные полномочия, передаваемые органам местного самоуправления федеральными законами и законами субъектов Российской Федерации.

**Городской округ** – городское поселение, которое не входит в состав муниципального района и органы местного самоуправления которого осуществляют полномочия по решению установленных Федеральным законом от 6 октября 2003 года № 131-ФЗ вопросов местного значения поселения и вопросов местного значения муниципального района, а также могут осуществлять отдельные государственные полномочия, передаваемые органам местного самоуправления федеральными законами и законами субъектов Российской Федерации.

## ПРИРОДНЫЕ РЕСУРСЫ И ОХРАНА ОКРУЖАЮЩЕЙ СРЕДЫ

В разделе приведены данные о воздействии хозяйственной и иной деятельности человека на окружающую среду и природные ресурсы. Приведены сведения об охране лесных ресурсов, а также атмосферном воздухе, заповедниках и заповедно-охотничьих хозяйствах.

### ПРОВЕДЕНИЕ ОСНОВНЫХ РАБОТ В ЛЕСНОМ ХОЗЯЙСТВЕ

	1995	2000	2013	2014	2015
Лесовосстановление, га	6803	6716	1135	1032	925
в том числе посадка и посев леса	2503	1510	597	559	541
Рубки леса главного пользования					
площадь, га	3894	2214	1725	1634	825
вырублено ликвидной древесины, тыс. плотных м <sup>3</sup>	263,5	160,6	...	...	...
Текущие затраты на осуществление мероприятий по воспроизводству лесов и лесоразведению, млн.руб.	...	...	34,9	881,2	13,3

### ОХРАНА И ЗАЩИТА ЛЕСОВ (тысяч гектаров)

	1995	2000	2013	2014	2015
Защита лесов от вредителей и болезней биологическим методом - всего	1,4	21,1	1,9	0,9	1,2
в том числе:					
наземные биологические меры борьбы	1,4	1,5	1,9	0,9	1,2
авиаборьба биопрепаратами	-	19,6	-	-	-

### ВЫБРОСЫ И УЛАВЛИВАНИЕ ВРЕДНЫХ ВЕЩЕСТВ, ОТХОДЯЩИХ ОТ СТАЦИОНАРНЫХ ИСТОЧНИКОВ ЗАГРЯЗНЕНИЯ АТМОСФЕРНОГО ВОЗДУХА

	1995	2000	2013	2014	2015
Выброшено в атмосферу загрязняющих веществ, тонн	5488	4417	9197	8073	8219
Уловлено и обезврежено загрязняющих веществ, тонн	1137	1315	2162	1750	1813
в процентах от общего количества загрязняющих веществ, отходящих от всех стационарных источников выделения	20,7	22,9	19,0	17,8	8,2

СТРУКТУРА ВЫБРОШЕННЫХ И УЛОВЛЕННЫХ ВРЕДНЫХ ВЕЩЕСТВ,  
ОТХОДЯЩИХ ОТ СТАЦИОНАРНЫХ ИСТОЧНИКОВ ЗАГРЯЗНЕНИЯ  
АТМОСФЕРНОГО ВОЗДУХА  
(в процентах к итогу)

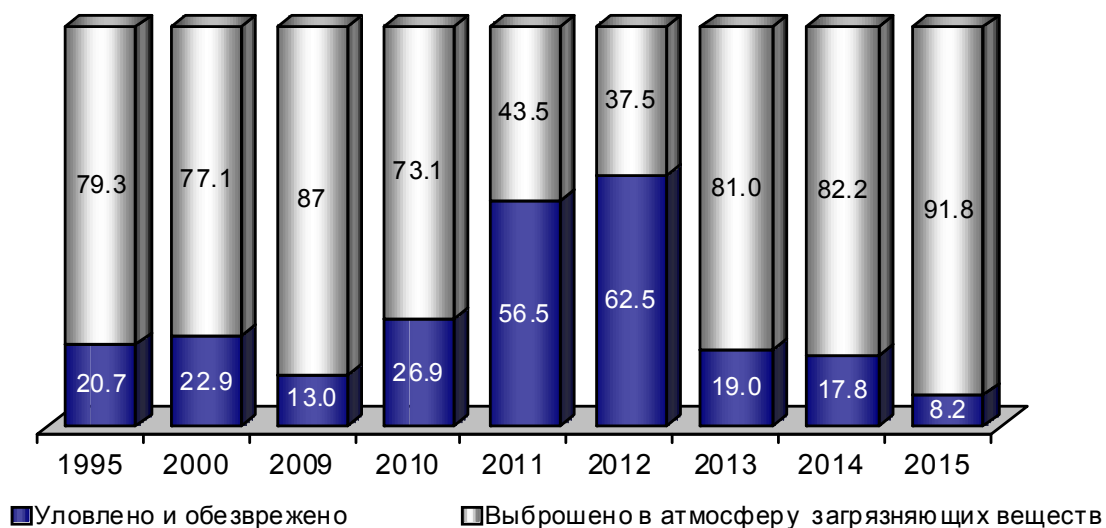

ВЫБРОСЫ НАИБОЛЕЕ РАСПРОСТРАНЕННЫХ ЗАГРЯЗНЯЮЩИХ  
АТМОСФЕРУ ВЕЩЕСТВ, ОТХОДЯЩИХ ОТ СТАЦИОНАРНЫХ ИСТОЧНИКОВ  
(тонн)

	1995	2000	2013	2014	2015
Всего	5488	4417	9197	8073	8219
в том числе:					
твердые вещества	3105	1646	2963	2472	2593
газообразные и жидкие вещества	2383	2771	6233	5601	5626
из них:					
диоксид серы	1025	933	538	553	516
оксиды азота	376	386	549	597	487
оксиды углерода	982	1452	4450	4302	4319
прочие газообразные и жидкие	-	-	12	20	36

ВЫБРОСЫ В АТМОСФЕРУ ЗАГРЯЗНЯЮЩИХ ВЕЩЕСТВ,  
ОТХОДЯЩИХ ОТ СТАЦИОНАРНЫХ ИСТОЧНИКОВ,  
ПО ВИДАМ ЭКОНОМИЧЕСКОЙ ДЕЯТЕЛЬНОСТИ  
(тонн)

	2011	2012	2013	2014	2015
Всего	8754	9101	9197	8073	8219
из них по видам экономической деятельности:					
A Сельское хозяйство, охота и лесное хозяйство	50	18	28	51	113
C Добыча полезных ископаемых	159	165	176	300	415
в том числе:					
CB добыча полезных ископаемых, кроме топливно-энергетических	159	165	176	300	415
D Обрабатывающие производства	863	1110	1020	845	707
из них:					
DA производство пищевых продуктов, включая напитки, и табака	202	476	328	270	349
DI производство прочих неметаллических минеральных продуктов	528	317	567	508	268
DJ металлургическое производство и производство готовых металлических изделий	108	108	105	46	46
E Производство и распределение электроэнергии, газа и воды	5929	5701	3485	2598	2742
I Транспорт и связь	103	615	579	453	522
K Операции с недвижимым имуществом, аренда и предоставление услуг	217	233	295	285	228
N Здравоохранение и предоставление социальных услуг	407	334	416	342	370
O Предоставление прочих коммунальных, социальных и персональных услуг	257	315	110	227	421
Прочие виды экономической деятельности	769	610	3086	2972	2701
в процентах к итогу					
A Сельское хозяйство, охота и лесное хозяйство	0,57	0,20	0,30	0,63	1,38
C Добыча полезных ископаемых	1,82	1,81	1,91	3,72	5,05
в том числе:					
CB добыча полезных ископаемых, кроме топливно-энергетических	1,82	1,81	1,91	3,72	5,05

	2011	2012	2013	2014	2015
D Обрабатывающие производства из них:	9,85	12,20	11,09	10,47	8,60
DA производство пищевых продуктов, включая напитки, и табака	2,31	5,23	3,57	3,34	4,25
DI производство прочих неметаллических минеральных продуктов	6,03	3,48	6,16	6,29	3,26
DJ металлургическое производство и производство готовых металлических изделий	1,23	1,19	1,14	0,57	0,56
E Производство и распределение электроэнергии, газа и воды	67,73	62,64	37,89	32,18	33,37
I Транспорт и связь	1,18	6,76	6,30	5,61	6,35
K Операции с недвижимым имуществом, аренда и предоставление услуг	2,48	2,56	3,21	3,53	2,77
N Здравоохранение и предоставление социальных услуг	4,65	3,67	4,52	4,24	4,50
O Предоставление прочих коммунальных, социальных и персональных услуг	2,94	3,46	1,20	2,81	5,12
Прочие виды экономической деятельности	8,78	6,70	33,55	36,81	32,86

ИСПОЛЬЗОВАНИЕ (УТИЛИЗАЦИЯ) ВРЕДНЫХ ВЕЩЕСТВ, УЛОВЛЕННЫХ  
ОЧИСТНЫМИ УСТАНОВКАМИ

	1995	2012	2013	2014	2015
Использовано вредных веществ, тонн	1000	15091	2056	1676	1730
В процентах от общего количества уловленных вредных веществ	87,9	99,3	95,1	95,7	95,4

ИСПОЛЬЗОВАНИЕ ВОДЫ <sup>1)</sup>  
(миллионов кубических метров)

	1995	2012	2013	2014	2015
Использовано свежей воды	23	10	8	7	9
Объем оборотной и последовательно используемой воды	5	19	13	6	6

<sup>1)</sup> По данным Отдела водных ресурсов по Республике Алтай Верхне-Обского бассейнового водного управления.

**ИНВЕСТИЦИИ В ОСНОВНОЙ КАПИТАЛ,  
НАПРАВЛЕННЫЕ НА ОХРАНУ ОКРУЖАЮЩЕЙ СРЕДЫ  
И РАЦИОНАЛЬНОЕ ИСПОЛЬЗОВАНИЕ ПРИРОДНЫХ РЕСУРСОВ <sup>1)</sup>**  
(в фактически действовавших ценах)

	2013	2014	2015
	Тысяч рублей		
Инвестиции в основной капитал – всего	86092	116303	78191
в том числе:			
на охрану и рациональное использование водных ресурсов	-	231	3900
на охрану и рациональное использование земель	73941	95807	61284
на организацию заповедников и других природо-охранных территорий	2258	15125	-
на охрану атмосферного воздуха	13	-	-
на охрану и рациональное использование лесных ресурсов	9880	5140	13007
	в процентах к итогу		
Инвестиции в основной капитал – всего	100,0	100,0	100,0
в том числе:			
на охрану и рациональное использование водных ресурсов	-	0,2	5,0
на охрану и рациональное использование земель	85,9	82,4	78,4
на организацию заповедников и других природо-охранных территорий	2,6	13,0	-
на охрану атмосферного воздуха	0,0	-	-
на охрану и рациональное использование лесных ресурсов	11,5	4,4	16,6

<sup>1)</sup> Без субъектов малого предпринимательства.

## МЕТОДОЛОГИЧЕСКИЕ ПОЯСНЕНИЯ

**Выброс в атмосферу загрязняющих веществ** – поступление в атмосферный воздух загрязняющих (оказывающих неблагоприятное действие на здоровье или деятельность населения, на окружающую природную среду) веществ от стационарных и передвижных источников выбросов. Учитываются все загрязнители, поступающие в атмосферный воздух как после прохождения пылегазоочистных установок (в результате неполного улавливания и очистки) на организованных источниках загрязнения, так и без очистки от организованных и неорганизованных источников загрязнения. Учет выбросов загрязняющих атмосферу веществ ведется как по их агрегатному состоянию (твердые, газообразные и жидкие), так и по отдельным веществам (ингредиентам).

Статистическому обследованию подлежат объекты хозяйственной и

иной деятельности, которым выдано разрешение на выбросы территориальным органом Росприроднадзора и органом исполнительной власти субъекта Российской Федерации, осуществляющим государственное управление в области охраны окружающей среды, по определенному методологией перечню видов экономической деятельности.

С 2011 года перечень отчитывающихся субъектов дополнен предприятиями, разрешение на выбросы которым выдавались территориальным органом Росприроднадзора с объемом разрешенного выброса более 10 тонн в год и с объемом разрешенного выброса от 1 до 10 тонн в год включительно при наличии в составе выбросов загрязняющих веществ 1 и (или) 2 класса опасности, и удовлетворяющих критериям отбора по всем видам экономической деятельности.

**Стационарным источником выделения вредных веществ** в атмосферный воздух называется не передвижной технологический агрегат (установка, устройство, аппарат и т.п.), выделяющий в процессе эксплуатации вредные вещества. Сюда же относятся другие объекты (терриконы, резервуары и т.д.).

**К организованным источникам выделения** вредных веществ относятся те источники, вредные вещества от которых поступают в систему газопроводов или воздухопроводов (труба, аэрационный фонарь, вентиляционная шахта и т.п.), а сама система позволяет применить для их улавливания соответствующие газоочистные и пылеулавливающие установки.

**Лесовосстановление** – проведение мероприятий по восстановлению лесов на вырубках, гарях, пустырях, прогалинах и иных бывших под лесом площадях. Лесовосстановление является основным показателем, характеризующим рациональность лесопользования; включает посадку, посев леса и содействие естественному восстановлению. К содействию естественному возобновлению леса относятся мероприятия, способствующие возникновению и сохранению подроста и молодняка наиболее ценных пород: частичное рыхление почвы на вырубках и под пологом леса для обеспечения возобновления леса; огораживание вырубок; сохранение при вырубках леса подроста ценных пород и др.

**Использовано свежей воды** – водопотребление забранных из различных источников водных ресурсов для удовлетворения хозяйственных нужд. В него не включается оборотное водопотребление, а также повторное использование сточной и коллекторно-дренажной воды.

**Оборотное и последовательное использование воды** – объем экономии забора свежей воды за счет применения систем оборотного и повторного водоснабжения, включая использование сточной и коллекторно-дренажной воды. К оборотному использованию не относится расход воды в системах коммунального и производственного теплоснабжения.

**Использовано (утилизировано) загрязняющих атмосферу веществ**, включает количество уловленных загрязняющих веществ, возвращенных в производство и использованных для получения товарного продукта или реализованных на сторону. Здесь не учитываются загрязняющие вещества, переданные респондентом как отходы производства для размещения на объекты хранения (захоронения).

## НАСЕЛЕНИЕ

В разделе приведены данные о численности, возрастном и национальном составе населения, а также о группировке сельских населенных пунктов по численности населения. Содержатся сведения о рождаемости, смертности и миграционных процессах. Более подробная информация по статистике населения представлена в статистическом сборнике «Демографический ежегодник 2016».

### ЧИСЛЕННОСТЬ ПОСТОЯННОГО НАСЕЛЕНИЯ (тысяч человек)

	Все население	в том числе		В общей численности населения, процентов	
		городское	сельское	городское	сельское

По данным переписей населения

1959 (на 15 января)	156,0	29,7	126,3	19,0	81,0
1970 (на 15 января)	169,2	40,7	128,5	23,6	76,4
1979 (на 17 января)	172,0	47,2	124,8	27,4	72,6
1989 (на 12 января)	190,8	51,6	139,2	27,0	73,0
2002 (на 9 октября)	202,9	53,5	149,4	26,4	73,6
2010 (на 14 октября)	206,2	56,9	149,3	27,6	72,4

### ЧИСЛЕННОСТЬ ПОСТОЯННОГО НАСЕЛЕНИЯ

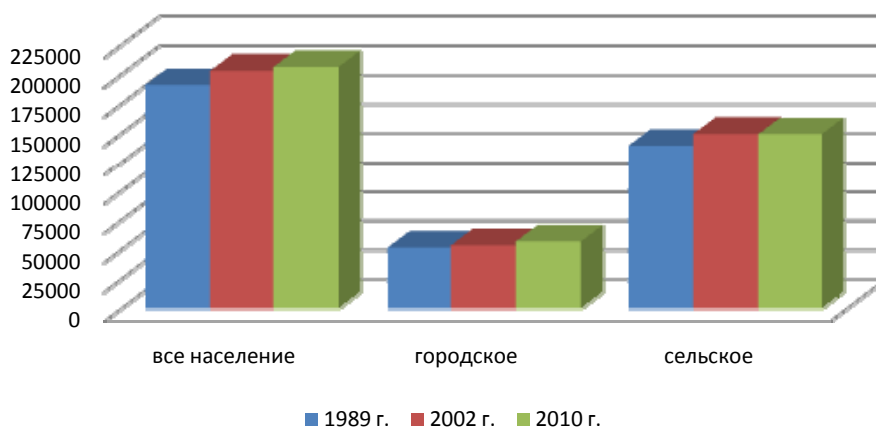



## ЧИСЛЕННОСТЬ МУЖЧИН И ЖЕНЩИН

	Всего, тыс. чело- век	в том числе		В общей числен- ности населения, процентов		Женщин на 1000 мужчин	
		мужчин	женщин	мужчин	женщин		
	Все население						
	1959 (на 15 января)	156,0	69,4	86,6	44,5	55,5	1248
	1970 (на 15 января)	169,2	76,2	93,0	45,0	55,0	1220
	1979 (на 17 января)	172,0	79,1	92,9	46,0	54,0	1174
	1989 (на 12 января)	190,8	90,9	99,9	47,6	52,4	1099
	2002 (на 9 октября)	202,9	96,6	106,4	47,6	52,4	1102
	2010 (на 14 октября)	206,2	97,5	108,7	47,3	52,7	1116
	Городское население						
	1959 (на 15 января)	29,7	13,0	16,7	43,8	56,2	1285
	1970 (на 15 января)	40,7	16,9	23,8	41,5	58,5	1408
	1979 (на 17 января)	47,2	20,7	26,5	43,9	56,1	1280
	1989 (на 12 января)	51,6	23,7	27,9	45,9	54,1	1177
	2002 (на 9 октября)	53,5	24,0	29,5	44,8	55,2	1231
	2010 (на 14 октября)	56,9	25,2	31,7	44,3	55,7	1257
	Сельское население						
	1959 (на 15 января)	126,3	56,4	69,9	44,7	55,3	1239
	1970 (на 15 января)	128,5	59,3	69,2	46,1	53,9	1167
	1979 (на 17 января)	124,8	58,4	66,4	46,8	53,2	1137
	1989 (на 12 января)	139,2	67,2	72,0	48,3	51,7	1071
	2002 (на 9 октября)	149,4	72,6	76,8	48,6	51,4	1059
2010 (на 14 октября)	149,3	72,3	77,0	48,4	51,6	1066	

# РАСПРЕДЕЛЕНИЕ ПОСТОЯННОГО НАСЕЛЕНИЯ ПО ВОЗРАСТНЫМ ГРУППАМ (данные ВПН)

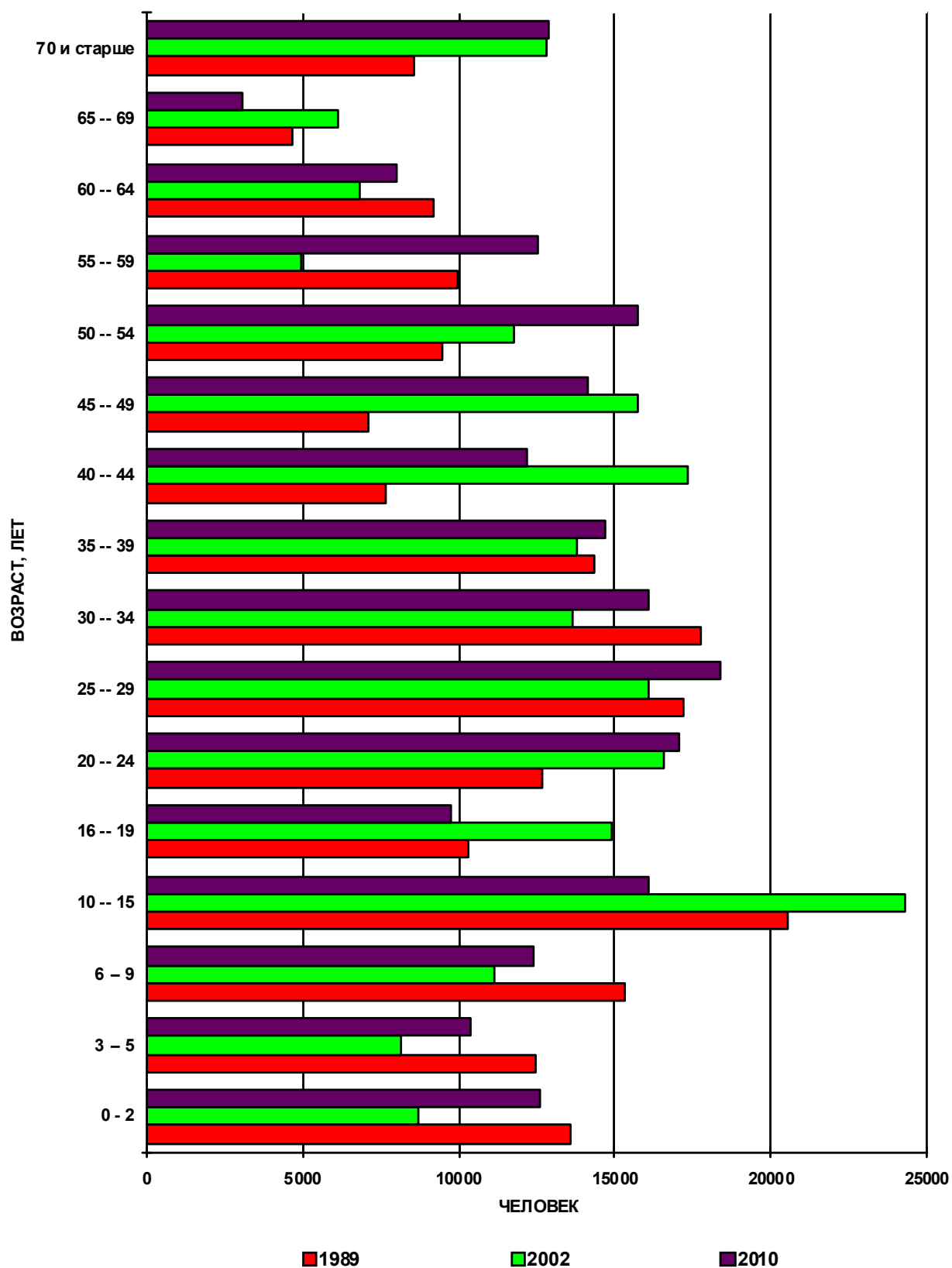

**НАЦИОНАЛЬНЫЙ СОСТАВ НАСЕЛЕНИЯ <sup>1)</sup>**  
(по данным переписей населения; тысяч человек)

	1959	1970	1979	1989	2002	2010
<b>Все население</b>						
Все население	157,2	168,3	172,0	190,8	202,9	206,2
русские	109,7	110,4	108,8	115,2	116,5	114,8
алтайцы	38,0	46,8	50,2	59,1	62,2	68,8
теленгиты	...	...	...	...	2,4	3,6
тубалары	...	...	...	...	1,5	1,9
челканцы	...	...	...	...	0,8	1,1
казахи	4,7	7,2	8,7	10,7	12,1	12,5
кумандинцы	...	...	...	...	0,9	1,1
шорцы	...	...	...	0,2	0,1	0,09
немцы	...	0,6	0,7	0,8	0,9	0,7
украинцы	1,5	1,4	1,3	1,7	1,4	1,0
<b>Городское население</b>						
Все население	29,8	39,7	47,2	51,5	53,5	56,9
русские	26,0	34,5	40,2	42,4	39,2	38,6
алтайцы	2,4	3,6	4,7	6,2	10,2	12,7
теленгиты	...	...	...	...	0,09	0,2
тубалары	...	...	...	...	0,1	0,3
челканцы	...	...	...	...	0,1	0,2
казахи	0,2	0,3	0,5	0,8	1,0	1,3
кумандинцы	...	...	...	...	0,4	0,5
шорцы	...	...	...	0,01	0,02	0,02
немцы	...	0,2	0,3	0,3	0,3	0,3
украинцы	0,5	0,5	0,6	0,7	0,5	0,3
<b>Сельское население</b>						
Все население	127,4	128,6	124,8	139,2	149,4	149,3
русские	83,7	75,9	68,6	72,8	77,4	76,2
алтайцы	35,6	43,2	45,5	52,9	52,0	56,1
теленгиты	...	...	...	...	2,3	3,4
тубалары	...	...	...	...	1,4	1,6
челканцы	...	...	...	...	0,7	0,9
казахи	4,5	6,9	8,2	9,9	11,1	11,2
кумандинцы	...	...	...	...	0,5	0,6
шорцы	...	...	...	0,2	0,1	0,7
немцы	...	0,4	0,4	0,5	0,6	0,4
украинцы	1,0	0,8	0,7	1,0	0,9	0,7

<sup>1)</sup> При переписи населения 1989 г. кумандинцы, теленгиты, телеуты, тубалары, челканцы – учитывались в численности алтайцев;  
- в 2002 г. теленгиты, тубалары, челканцы, кумандинцы выделены как самостоятельные национальности и в численность алтайцев не включены;  
- в 2010 г. теленгиты, тубалары, челканцы выделены как самостоятельные национальности и включены в численность алтайцев.

**ЧИСЛЕННОСТЬ НАСЕЛЕНИЯ**  
(на 1 января)

	2014			2015			2016		
	Все насе- ление, тыс. чел.	в том числе		Все насе- ление, тыс. чел.	в том числе		Все насе- ление, тыс. чел.	в том числе	
		го- род- ское	сель- ское		го- род- ское	сель- ское		го- род- ское	сель- ское
Всего по республике	211,6	61,4	150,2	213,7	62,3	151,4	215,2	62,9	152,3
Муниципальные районы									
Кош-Агачский	18,6	-	18,6	18,8	-	18,8	18,8	-	18,8
Майминский	30,0	-	30,0	31,1	-	31,1	31,9	-	31,9
Онгудайский	14,5	-	14,5	14,4	-	14,4	14,3	-	14,3
Турочакский	12,4	-	12,4	12,4	-	12,4	12,3	-	12,3
Улаганский	11,3	-	11,3	11,4	-	11,4	11,4	-	11,4
Усть-Канский	14,6	-	14,6	14,6	-	14,6	14,7	-	14,7
Усть-Коксинский	16,8	-	16,8	16,6	-	16,6	16,5	-	16,5
Чемальский	9,9	-	9,9	10,0	-	10,0	10,1	-	10,1
Чойский	8,5	-	8,5	8,5	-	8,5	8,5	-	8,5
Шебалинский	13,6	-	13,6	13,6	-	13,6	13,7	-	13,7
Городской округ									
г.Горно-Алтайск	61,4	61,4	-	62,3	62,3	-	62,9	62,9	-

**РАСПРЕДЕЛЕНИЕ НАСЕЛЕНИЯ ПО ВОЗРАСТНЫМ ГРУППАМ**  
(на 1 января)

	Тысяч человек		В процентах		Число женщин на 1000 мужчин	
	2015	2016	2015	2016	2015	2016
Все население	213,7	215,2	100,0	100,0	1110	1110
в том числе:						
в возрасте, лет						
0-4	22,1	21,9	10,3	10,2	938	928
5-9	19,0	19,6	8,9	9,1	966	964
10-14	15,4	16,0	7,2	7,4	956	964
15-19	11,9	11,9	5,6	5,5	1018	994
20-24	10,9	10,7	5,1	5,0	1136	1154
25-29	17,7	16,7	8,3	7,8	1035	1034
30-34	17,8	18,2	8,3	8,5	1040	1079
35-39	16,0	16,0	7,5	7,4	1046	1041
40-44	14,0	14,5	6,6	6,7	1105	1080
45-49	11,9	12,0	5,6	5,6	1073	1134
50-54	14,3	13,5	6,7	6,3	1139	1137
55-59	14,7	15,0	6,9	7,0	1192	1163
60-64	11,1	11,7	5,2	5,4	1311	1322
65-69	6,1	7,2	2,9	3,3	1550	1521
70-74	2,9	2,5	1,4	1,2	1905	1947
75-79	3,7	3,8	1,7	1,8	2309	2286
80-84	2,4	2,2	1,1	1,0	2848	2951
85-89	1,4	1,5	0,6	0,7	3801	3605
90-94	0,3	0,3	0,1	0,1	5558	6096
95-99	0,04	0,04	0,02	0,02	3778	3300
100 лет и старше	0,0	0,0	0,0	0,0	-	3000
Из общей численности населения в возрасте:						
моложе трудоспособного	59,0	60,4	27,6	28,1	951	948
трудоспособном	118,7	117,5	55,6	54,6	955	953
старше трудоспособного	36,0	37,3	16,8	17,3	2500	2445

Продолжение

	Тысяч человек		В процентах		Число женщин на 1000 мужчин	
	2015	2016	2015	2016	2015	2016
Городское население	62,3	62,9	100,0	100,0	1275	1277
в том числе:						
в возрасте, лет						
0-4	5,5	5,6	8,8	8,9	918	918
5-9	4,3	4,7	6,9	7,5	997	1011
10-14	3,7	3,9	5,9	6,2	966	940
15-19	4,1	4,0	6,6	6,3	1285	1201
20-24	6,9	6,2	11,1	9,9	1463	1457
25-29	6,3	6,7	10,1	10,6	1233	1308
30-34	5,2	5,3	8,3	8,4	1202	1208
35-39	4,7	4,6	7,5	7,3	1194	1211
40-44	3,8	4,0	6,1	4,0	1256	1250
45-49	2,8	2,9	4,5	2,9	1266	1344
50-54	3,3	3,1	5,3	3,1	1316	1295
55-59	3,5	3,5	5,6	3,5	1378	1408
60-64	3,0	3,1	4,8	3,1	1538	1549
65-69	1,9	2,1	3,0	2,1	1696	1666
70-74	0,9	0,8	1,4	0,8	2190	2313
75-79	1,1	1,2	1,8	1,2	2532	2398
80-84	0,7	0,6	1,1	0,6	3467	4107
85-89	0,5	0,5	0,8	0,5	4663	4663
90-94	0,1	0,1	0,2	0,1	4905	5526
95-99	0,02	0,02	0,03	0,02	3750	2600
100 лет и старше	0,0	-	0,0	-	-	-
Из общей численности населения в возрасте:						
моложе трудоспособного	14,2	15,0	22,8	23,8	957	953
трудоспособном	37,9	37,5	60,8	59,6	1180	1188
старше трудоспособного	10,2	10,4	16,4	16,6	2733	2692

Продолжение

	Тысяч человек		В процентах		Число женщин на 1000 мужчин	
	2015	2016	2015	2016	2015	2016
Сельское население	151,4	152,3	100,0	100,0	1049	1048
в том числе						
в возрасте, лет						
0-4	16,6	16,3	11,0	10,7	944	931
5-9	14,7	14,9	9,7	9,8	956	949
10-14	11,7	12,1	7,7	7,9	953	972
15-19	7,8	7,9	5,2	5,2	901	905
20-24	4,0	4,5	2,6	3,0	735	841
25-29	11,4	10,0	7,5	6,6	940	885
30-34	12,6	12,9	8,3	8,5	981	992
35-39	11,3	11,4	7,5	7,5	991	979
40-44	10,2	10,5	6,7	6,9	1053	1021
45-49	9,1	9,1	6,0	6,0	1019	1075
50-54	11,0	10,4	7,3	6,8	1092	1095
55-59	11,2	11,5	7,4	7,6	1140	1100
60-64	8,1	8,6	5,4	5,6	1236	1249
65-69	4,3	5,1	2,8	3,3	1491	1463
70-74	2,0	1,7	1,3	1,1	1796	1808
75-79	2,6	2,6	1,7	1,7	2222	2239
80-84	1,7	1,6	1,1	1,0	2647	2625
85-89	0,9	1,0	0,6	0,7	3439	3204
90-94	0,2	0,2	0,1	0,1	6000	6424
95-99	0,02	0,03	0,01	0,02	3800	4000
100 лет и старше	-	0,0	-	0,0	-	3000
Из общей численности населения в возрасте:						
моложе трудоспособного	44,8	45,4	29,6	29,8	950	947
трудоспособном	80,8	80,0	53,4	52,6	864	859
старше трудоспособного	25,8	26,9	17,0	17,6	2415	2357

**ГРУППИРОВКА СЕЛЬСКИХ НАСЕЛЕННЫХ ПУНКТОВ  
ПО ЧИСЛУ ЖИТЕЛЕЙ  
(на 1 января; единиц)**

	Всего			из них с числом жителей					
				до 25 человек					
	2014	2015	2016	2014	2015	2016			
Всего по республике	245	245	246	33	32	31			
Муниципальные районы									
Кош-Агачский	16	16	16	1	1	1			
Майминский	25	25	25	3	3	2			
Онгудайский	29	29	30	3	3	4			
Турочакский	32	32	32	9	9	9			
Улаганский	13	13	13	1	-	-			
Усть-Канский	24	24	24	-	-	-			
Усть-Коксинский	42	42	42	7	7	7			
Чемальский	19	19	19	3	3	2			
Чойский	21	21	21	6	6	6			
Шебалинский	24	24	24	-	-	-			
из них с числом жителей									
26 – 50			51-100			101-200			
2014	2015	2016	2014	2015	2016	2014	2015	2016	
Всего по республике	12	13	16	15	15	15	33	37	36
Муниципальные районы									
Кош-Агачский	-	-	-	1	2	2	1	-	-
Майминский	2	1	2	4	4	4	2	3	2
Онгудайский	-	-	-	1	1	2	2	4	3
Турочакский	3	3	3	1	1	1	8	9	9
Улаганский	1	2	2	-	-	-	-	-	-
Усть-Канский	-	-	-	-	-	-	8	8	8
Усть-Коксинский	1	1	2	4	4	3	4	4	4
Чемальский	-	-	1	1	1	1	3	3	4
Чойский	2	2	2	1	1	1	2	2	2
Шебалинский	3	4	4	2	1	1	3	4	4



## Продолжение

	из них с числом жителей								
	201-500			501-1000			1001-2000		
	2014	2015	2016	2014	2015	2016	2014	2015	2016
Всего по республике	80	76	76	45	46	45	16	15	16
Муниципальные районы									
Кош-Агачский	2	2	2	8	8	8	2	2	2
Майминский	7	7	8	2	2	2	3	3	3
Онгудайский	16	14	14	6	6	6	-	-	-
Турочакский	5	4	4	4	4	4	1	1	1
Улаганский	4	4	4	4	4	4	1	1	1
Усть-Канский	8	8	8	4	5	4	3	2	3
Усть-Коксинский	17	17	17	8	8	8	-	-	-
Чемальский	8	8	7	2	2	2	1	1	1
Чойский	5	5	5	1	1	1	4	4	4
Шебалинский	8	7	7	6	6	6	1	1	1
	из них с числом жителей								
	2001-3000			3001-5000			свыше 5000		
	2014	2015	2016	2014	2015	2016	2014	2015	2016
Всего по республике	1	1	1	5	5	5	5	5	5
Муниципальные районы									
Кош-Агачский	-	-	-	-	-	-	1	1	1
Майминский	-	-	-	1	1	1	1	1	1
Онгудайский	-	-	-	-	-	-	1	1	1
Турочакский	-	-	-	-	-	-	1	1	1
Улаганский	1	1	1	1	1	1	-	-	-
Усть-Канский	-	-	-	1	1	1	-	-	-
Усть-Коксинский	-	-	-	1	1	1	-	-	-
Чемальский	-	-	-	1	1	1	-	-	-
Чойский	-	-	-	-	-	-	-	-	-
Шебалинский	-	-	-	-	-	-	1	1	1

## ПОКАЗАТЕЛИ ЕСТЕСТВЕННОГО ДВИЖЕНИЯ НАСЕЛЕНИЯ

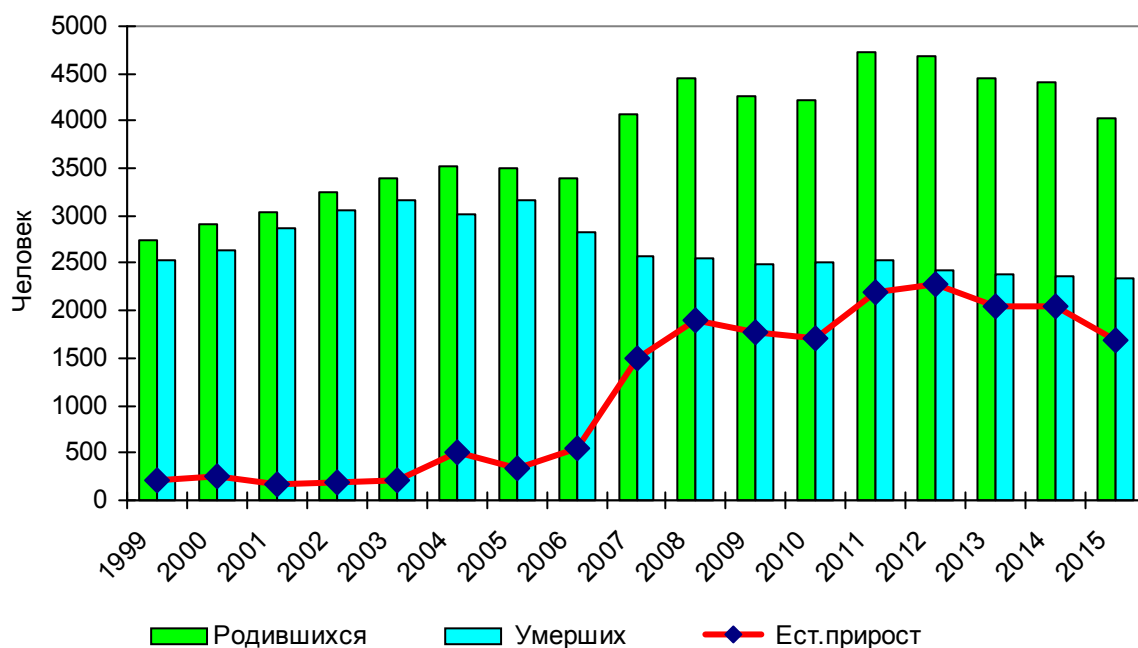
РОЖДАЕМОСТЬ, СМЕРТНОСТЬ  
И ЕСТЕСТВЕННЫЙ ПРИРОСТ НАСЕЛЕНИЯРОЖДАЕМОСТЬ, СМЕРТНОСТЬ И ЕСТЕСТВЕННЫЙ  
ПРИРОСТ НАСЕЛЕНИЯ

Годы	Всего, человек		
	родившихся	умерших	естественный прирост
1970	3236	1486	1750
1975	3805	1724	2081
1980	3841	2082	1759
1985	4256	2097	2159
1990	3753	2123	1630
1995	2853	2637	216
2000	2907	2645	262
2001	3033	2870	163
2002	3252	3061	191
2003	3392	3173	219
2004	3513	3015	498
2005	3502	3170	332
2006	3395	2837	558
2007	4066	2574	1492
2008	4442	2549	1893
2009	4266	2492	1774
2010	4224	2508	1716
2011	4719	2529	2190
2012	4693	2416	2277
2013	4442	2392	2050
2014	4404	2365	2039
2015	4023	2345	1678

**РОЖДАЕМОСТЬ, СМЕРТНОСТЬ И ЕСТЕСТВЕННЫЙ  
ПРИРОСТ НАСЕЛЕНИЯ В РАЗРЕЗЕ МУНИЦИПАЛЬНЫХ ОБРАЗОВАНИЙ  
(человек)**

	2011	2012	2013	2014	2015
Число родившихся					
Всего по республике	4719	4693	4442	4404	4023
Муниципальные районы					
Кош-Агачский	639	663	577	605	472
Майминский	481	502	470	535	458
Онгудайский	346	322	322	304	250
Турочакский	265	271	241	252	208
Улаганский	339	327	357	333	290
Усть-Канский	442	411	372	365	310
Усть-Коксинский	398	382	362	331	324
Чемальский	207	212	174	187	176
Чойский	179	175	159	146	152
Шебалинский	327	319	282	277	261
Городской округ г.Горно-Алтайск	1096	1109	1126	1069	1122
Число умерших					
Всего по республике	2529	2416	2392	2365	2345
Муниципальные районы					
Кош-Агачский	183	149	164	145	142
Майминский	352	337	336	340	326
Онгудайский	216	211	169	168	176
Турочакский	200	155	195	204	189
Улаганский	132	148	132	144	124
Усть-Канский	207	195	178	156	144
Усть-Коксинский	212	220	223	201	208
Чемальский	125	112	104	101	137
Чойский	141	105	100	115	104
Шебалинский	196	180	135	181	178
Городской округ г.Горно-Алтайск	565	604	656	610	617
Естественный прирост, (- убыль) населения					
Всего по республике	2190	2277	2050	2039	1678
Муниципальные районы					
Кош-Агачский	456	514	413	460	330
Майминский	129	165	134	195	132
Онгудайский	130	111	153	136	74
Турочакский	65	116	46	48	19
Улаганский	207	179	225	189	166
Усть-Канский	235	216	194	209	166
Усть-Коксинский	186	162	139	130	116
Чемальский	82	100	70	86	39
Чойский	38	70	59	31	48
Шебалинский	131	139	147	96	83
Городской округ г.Горно-Алтайск	531	505	470	459	505

**ОБЩИЕ КОЭФФИЦИЕНТЫ ЕСТЕСТВЕННОГО ДВИЖЕНИЯ НАСЕЛЕНИЯ**  
(на 1000 человек населения)

	2011	2012	2013	2014	2015
	Родившихся				
Всего по республике	22,7	22,4	21,1	20,7	18,8
городская местность	18,8	18,4	18,4	17,3	17,9
сельская местность	24,3	24,0	22,1	22,1	19,1
	Умерших				
Всего по республике	12,2	11,5	11,3	11,1	10,9
городская местность	9,7	10,0	10,7	9,9	9,9
сельская местность	13,2	12,2	11,6	11,6	11,4
	Естественный прирост, (- убыль) населения				
Всего по республике	10,5	10,9	9,8	9,6	7,9
городская местность	9,1	8,4	7,7	7,4	8,0
сельская местность	11,1	11,8	10,5	10,5	7,7

**ВОЗРАСТНЫЕ КОЭФФИЦИЕНТЫ РОЖДАЕМОСТИ**  
(на 1 января 2016 г.)

	Все население	в том числе	
		городское	сельское
Число родившихся на 1000 женщин соответствующего возраста			
15-19	42,9	21,5	55,8
20-24	175,0	59,7	414,3
25-29	155,3	103,5	192,0
30-34	97,3	106,8	93,0
35-39	51,6	55,2	49,9
40-44	10,6	8,6	11,4
45-49	0,8	0,6	0,9
15-49 <sup>1)</sup>	78,0	59,1	89,0
Суммарный коэффициент рождаемости <sup>2)</sup>	2,677	1,767	4,449

<sup>1)</sup> Включая родившихся у матерей в возрасте до 15 лет и старше 49 лет.

<sup>2)</sup> Среднее число детей, рожденных женщиной за свою жизнь.

**ЧИСЛО РОДИВШИХСЯ У ЖЕНЩИН, НЕ СОСТОЯВШИХ  
В ЗАРЕГИСТРИРОВАННОМ БРАКЕ**

	2011	2012	2013	2014	2015
	Человек				
Все население	1123	1394	1163	1350	1211
городское население	207	284	250	263	250
сельское население	916	1110	913	1087	961
	В процентах от общего числа родившихся				
Все население	23,8	29,7	26,2	30,7	30,1
городское население	18,9	25,6	22,2	24,6	22,3
сельское население	25,3	31,0	27,5	32,6	33,1

**ОЖИДАЕМАЯ ПРОДОЛЖИТЕЛЬНОСТЬ ЖИЗНИ ПРИ РОЖДЕНИИ**  
(число лет)

	2011	2012	2013	2014	2015
Все население	65,40	66,80	67,34	67,76	68,44
мужчины	59,86	60,80	61,48	61,88	62,82
женщины	71,28	73,05	73,44	73,86	74,19
Городское население	69,98	70,34	69,43	70,43	69,83
мужчины	63,69	64,16	63,75	62,85	64,16
женщины	75,54	73,19	74,48	76,78	76,95
Сельское население	63,35	64,52	65,55	66,18	66,69
мужчины	58,27	58,65	59,89	60,82	61,58
женщины	69,21	71,48	72,47	72,07	72,47

**СМЕРТНОСТЬ**

**ВОЗРАСТНЫЕ КОЭФФИЦИЕНТЫ СМЕРТНОСТИ**  
(число умерших на 1000 человек соответствующего пола и возраста;  
до 1 года на 1000 родившихся)

	2015 год		
	оба пола	мужчины	женщины
Всего	10,936	12,546	9,485
0	10,016	10,210	9,796
1	1,373	0,880	1,908
0-4	2,495	2,279	2,726
5-9	0,259	0,306	0,211
10-14	0,448	0,501	0,392
15-19	1,774	2,202	1,348
20-24	2,774	3,965	1,733
25-29	3,209	5,342	1,148
30-34	3,618	5,691	1,634
35-39	4,820	6,651	3,065
40-44	6,318	9,546	3,362
45-49	9,122	14,957	3,830
50-54	11,194	16,677	6,377
55-59	15,262	22,199	9,368
60-64	21,674	34,281	12,095
65-69	31,494	49,396	19,823
70-74	46,627	82,459	28,005
75-79	63,133	86,943	52,772
80-84	110,174	139,638	100,012
85 лет и старше	203,671	262,101	189,052
60 лет и старше	50,635	61,796	44,115
70 лет и старше	93,935	117,580	84,526

**СМЕРТНОСТЬ ПО ОСНОВНЫМ КЛАССАМ ПРИЧИН СМЕРТИ  
(человек)**

	2011	2012	2013	2014	2015
	Все население				
Умершие от всех причин	2529	2416	2392	2365	2345
из них:					
болезней системы кровообращения	1166	1107	1060	965	906
новообразований	337	299	326	327	327
болезней органов дыхания	158	153	157	174	152
болезней органов пищеварения	116	94	93	104	119
некоторых инфекционных и паразитарных болезней	49	38	58	43	41
от внешних причин смерти	509	534	456	475	440
	Городское население				
Умершие от всех причин	565	604	656	610	617
из них:					
болезней системы кровообращения	246	296	292	239	260
новообразований	89	105	98	92	99
болезней органов дыхания	28	38	39	37	29
болезней органов пищеварения	31	23	29	27	30
некоторых инфекционных и паразитарных болезней	17	11	25	19	14
от внешних причин смерти	89	87	98	103	79
	Сельское население				
Умершие от всех причин	1964	1812	1736	1755	1728
из них:					
болезней системы кровообращения	920	811	768	726	646
новообразований	248	194	228	235	228
болезней органов дыхания	130	115	118	137	123
болезней органов пищеварения	85	71	64	77	89
некоторых инфекционных и паразитарных болезней	32	27	33	24	27
от внешних причин смерти	420	447	358	372	361

КОЭФФИЦИЕНТЫ СМЕРТНОСТИ ПО ОСНОВНЫМ КЛАССАМ  
ПРИЧИН СМЕРТИ  
(на 100 000 человек населения)

	2011	2012	2013	2014	2015
Все население					
Умершие от всех причин	1218,9	1153,9	1133,7	1112,0	1093,6
из них:					
болезней системы кровообра- щения	562,0	528,7	502,4	453,7	422,5
новообразований	162,4	142,8	154,5	153,8	152,5
болезней органов дыхания	76,2	73,1	74,4	81,8	70,9
болезней органов пищеварения	55,9	44,9	44,1	48,9	55,5
некоторых инфекционных и паразитарных болезней	23,6	18,1	27,5	20,2	19,1
от внешних причин смерти	245,3	255,0	216,1	223,3	205,2
Городское население					
Умершие от всех причин	966,7	1002,0	1073,2	986,0	985,9
из них:					
болезней системы кровообра- щения	420,9	491,1	477,7	386,3	415,4
новообразований	152,3	174,2	160,3	148,7	158,2
болезней органов дыхания	47,9	63,0	63,8	59,8	46,3
болезней органов пищеварения	53,0	38,2	47,4	43,6	47,9
некоторых инфекционных и паразитарных болезней	29,1	18,3	40,9	30,7	22,4
от внешних причин смерти	152,3	144,3	160,3	166,5	126,2
Сельское население					
Умершие от всех причин	1317,8	1215,2	1158,3	1163,7	1138,0
из них:					
болезней системы кровообра- щения	617,3	544,0	512,4	453,7	425,4
новообразований	166,4	130,1	152,1	155,8	150,2
болезней органов дыхания	87,2	77,1	78,7	90,8	81,0
болезней органов пищеварения	57,0	47,6	42,7	51,1	58,6
некоторых инфекционных и паразитарных болезней	21,5	18,1	22,0	15,9	17,8
от внешних причин смерти	281,8	299,8	238,9	246,7	237,7

## СМЕРТНОСТЬ ОТ ВНЕШНИХ ПРИЧИН

	2011	2012	2013	2014	2015
	Человек				
Умершие от:					
транспортных травм (всех видов)	64	87	61	62	68
случайных отравлений алкоголем	63	66	55	46	44
случайных утоплений	22	22	22	34	31
самоубийств	151	136	139	127	121
убийств	52	62	58	52	36
других	157	161	121	154	140
	на 100 000 человек населения				
Умершие от:					
транспортных травм (всех видов)	30,8	41,6	28,9	29,2	31,7
случайных отравлений алкоголем	30,4	31,5	26,1	21,6	20,5
случайных утоплений	10,6	10,5	10,4	16,0	14,5
самоубийств	72,8	65,0	65,9	59,7	56,4
убийств	25,1	29,6	27,5	24,5	16,8
других	75,7	76,9	57,3	72,4	65,3

## МЛАДЕНЧЕСКАЯ СМЕРТНОСТЬ

	2011	2012	2013	2014	2015
Число детей умерших в возрасте до 1 года, человек:					
все население	51	61	56	42	41
городское	15	14	7	8	5
сельское	36	47	49	34	36
Число детей умерших в возрасте до 1 года на 1000 родившихся:					
все население	11,0	13,0	12,5	9,5	10,0
городское	13,6	12,6	6,2	7,4	4,5
сельское	10,4	13,1	14,6	10,2	12,1



**МЛАДЕНЧЕСКАЯ СМЕРТНОСТЬ ПО ОСНОВНЫМ КЛАССАМ  
ПРИЧИН СМЕРТИ**

	Число детей, умерших в возрасте до 1 года, человек				
	2011	2012	2013	2014	2015
Всего умерших от всех причин	51	61	56	42	41
из них					
от инфекционных и паразитарных болезней	1	3	2	-	-
от болезней нервной системы и органов чувств	2	4	1	2	3
от болезней органов дыхания	1	2	1	-	1
от болезней органов пищеварения	-	-	-	-	-
от врожденных аномалий	10	13	8	3	6
от состояний, возникающих в перинатальном периоде	25	24	31	19	26
от внешних причин смерти	7	6	5	9	2
от прочих причин смерти	5	9	8	9	3
	Число детей, умерших в возрасте до 1 года на 10 000 родившихся				
Всего умерших от всех причин	110,3	129,8	125,1	95,2	100,2
из них					
от инфекционных и паразитарных болезней	2,2	6,4	4,5	-	-
от болезней нервной системы и органов чувств	4,3	8,5	2,2	4,5	7,3
от болезней органов дыхания	2,2	4,3	2,2	-	2,4
от болезней органов пищеварения	-	-	-	-	-
от врожденных аномалий	21,6	27,7	17,9	6,8	14,7
от состояний, возникающих в перинатальном периоде	54,1	51,1	69,3	43,0	63,5
от внешних причин смерти	15,1	12,8	11,2	20,4	4,9
от прочих причин смерти	10,8	19,2	17,9	20,4	7,3

**БРАКИ И РАЗВОДЫ****БРАКИ И РАЗВОДЫ**

	Браки	Разводы	на 1000 человек населения	
			браков	разводов
2011	2361	1151	11,4	5,5
2012	2177	1030	10,4	4,9
2013	2022	1164	9,6	5,5
2014	1890	1211	8,9	5,7
2015	1587	883	7,4	4,1

**БРАКИ ПО ВОЗРАСТАМ ЖЕНИХА  
(лет)**

	Всего браков	до 18	18-24	25-34	35 и более	не указан
2011	2361	3	915	1013	430	-
2012	2177	5	816	933	423	-
2013	2022	4	661	948	409	-
2014	1890	4	567	929	390	-
2015	1587	-	474	773	340	-

**БРАКИ ПО ВОЗРАСТАМ НЕВЕСТЫ  
(лет)**

	Всего браков	до 18	18-24	25-34	35 и более	не указан
2011	2361	28	1225	786	322	-
2012	2177	33	1045	768	331	-
2013	2022	29	909	760	324	-
2014	1890	30	804	766	290	-
2015	1587	19	652	634	282	-

**МИГРАЦИЯ****ОБЩИЕ ИТОГИ МИГРАЦИИ НАСЕЛЕНИЯ**  
(человек)

	Число прибывших				
	2011	2012	2013	2014	2015
Городские и сельские поселения					
Миграция – всего	9972	9569	10130	12116	12913
в том числе:					
внутрирегиональная	6744	5833	6411	7753	8378
межрегиональная	2999	3533	3498	3884	4199
международная миграция	229	203	221	479	336
в том числе:					
со странами СНГ	215	186	203	438	313
с другими зарубежными странами	14	17	18	41	23
Городские поселения					
Миграция – всего	3994	3066	2984	3744	3930
в том числе:					
внутрирегиональная	2776	2044	1917	2428	2611
межрегиональная	1114	944	979	1140	1190
международная миграция	104	82	88	176	129
в том числе:					
со странами СНГ	97	72	85	163	123
с другими зарубежными странами	7	10	3	13	6
Сельские поселения					
Миграция – всего	5978	6503	7146	8372	8983
в том числе:					
внутрирегиональная	3968	3793	4494	5325	5767
межрегиональная	1885	2589	2519	2744	3009
международная миграция	125	121	133	303	207
в том числе:					
со странами СНГ	118	114	118	275	190
с другими зарубежными странами	7	7	15	28	17

Продолжение

	Число выбывших				
	2011	2012	2013	2014	2015
Городские и сельские поселения					
Миграция – всего	10267	9927	10879	12097	13133
в том числе:					
внутрирегиональная	6744	5833	6411	7753	8378
межрегиональная	3487	4063	4427	4286	4602
международная миграция	36	31	41	58	153
в том числе:					
со странами СНГ	35	27	36	54	138
с другими зарубежными странами	1	4	5	4	15
Городские поселения					
Миграция – всего	1975	2463	2862	3314	3883
в том числе:					
внутрирегиональная	1003	1269	1561	2077	2344
межрегиональная	957	1188	1289	1210	1476
международная миграция	15	6	12	27	63
в том числе:					
со странами СНГ	14	4	10	25	59
с другими зарубежными странами	1	2	2	2	4
Сельские поселения					
Миграция – всего	8292	7464	8017	8783	9250
в том числе:					
внутрирегиональная	5741	4564	4850	5676	6034
межрегиональная	2530	2875	3138	3076	3126
международная миграция	21	25	29	31	90
в том числе:					
со странами СНГ	21	23	26	29	79
с другими зарубежными странами	-	2	3	2	11

Продолжение

	Миграционный прирост (- убыль)				
	2011	2012	2013	2014	2015
Городские и сельские поселения					
Миграция – всего	-295	-358	-749	19	-220
в том числе:					
внутрирегиональная	-	-	-	-	-
межрегиональная	-488	-530	-929	-402	-403
международная миграция	193	172	180	421	183
в том числе:					
со странами СНГ	180	159	167	384	175
с другими зарубежными странами	13	13	13	37	8
Городские поселения					
Миграция – всего	2019	603	122	430	47
в том числе:					
внутрирегиональная	1773	771	356	351	267
межрегиональная	157	-244	-310	-70	-286
международная миграция	89	76	76	149	66
в том числе:					
со странами СНГ	83	68	75	138	64
с другими зарубежными странами	6	8	1	11	2
Сельские поселения					
Миграция – всего	-2314	-961	-871	-411	-267
в том числе:					
внутрирегиональная	-1773	-771	-356	-351	-267
межрегиональная	-645	-286	-619	-332	-117
международная миграция	104	96	104	272	117
в том числе:					
со странами СНГ	97	91	92	246	111
с другими зарубежными странами	7	5	12	26	6

**ОБЩИЕ ИТОГИ МИГРАЦИИ ПО МУНИЦИПАЛЬНЫМ ОБРАЗОВАНИЯМ  
(человек)**

	2011	2012	2013	2014	2015
	Прибыло				
Всего по республике	9972	9569	10130	12116	12913
Муниципальные районы					
Кош-Агачский	1169	931	1191	1191	1347
Майминский	1191	1508	1730	2175	2126
Онгудайский	320	329	485	657	753
Турочакский	504	562	348	627	602
Улаганский	499	603	591	833	777
Усть-Канский	213	415	678	722	963
Усть-Коксинский	698	582	524	481	579
Чемальский	504	641	681	629	695
Чойский	325	394	349	455	427
Шебалинский	555	538	569	602	714
Городской округ г.Горно-Алтайск	3994	3066	2984	3744	3930
	Выбыло				
Всего по республике	10267	9927	10879	12097	13133
Муниципальные районы					
Кош-Агачский	1687	1390	1323	1485	1628
Майминский	1149	1143	1211	1307	1439
Онгудайский	770	605	646	856	930
Турочакский	615	608	573	660	682
Улаганский	733	657	1008	969	929
Усть-Канский	829	734	784	920	1026
Усть-Коксинский	877	819	857	820	750
Чемальский	519	510	585	609	654
Чойский	340	366	366	474	515
Шебалинский	773	632	664	683	697
Городской округ г.Горно-Алтайск	1975	2463	2862	3314	3883

Продолжение

	2011	2012	2013	2014	2015
Прирост (- убыль)					
Всего по республике	-295	-358	-749	19	-220
Муниципальные районы					
Кош-Агачский	-518	-459	-132	-294	-281
Майминский	42	365	519	868	687
Онгудайский	-450	-276	-161	-199	-177
Турочакский	-111	-46	-225	-33	-80
Улаганский	-234	-54	-417	-136	-152
Усть-Канский	-616	-319	-106	-198	-63
Усть-Коксинский	-179	-237	-333	-339	-171
Чемальский	-15	131	96	20	41
Чойский	-15	28	-17	-19	-88
Шебалинский	-218	-94	-95	-81	17
Городской округ г.Горно-Алтайск	2019	603	122	430	47

ОБЩИЕ ИТОГИ МИГРАЦИИ НАСЕЛЕНИЯ

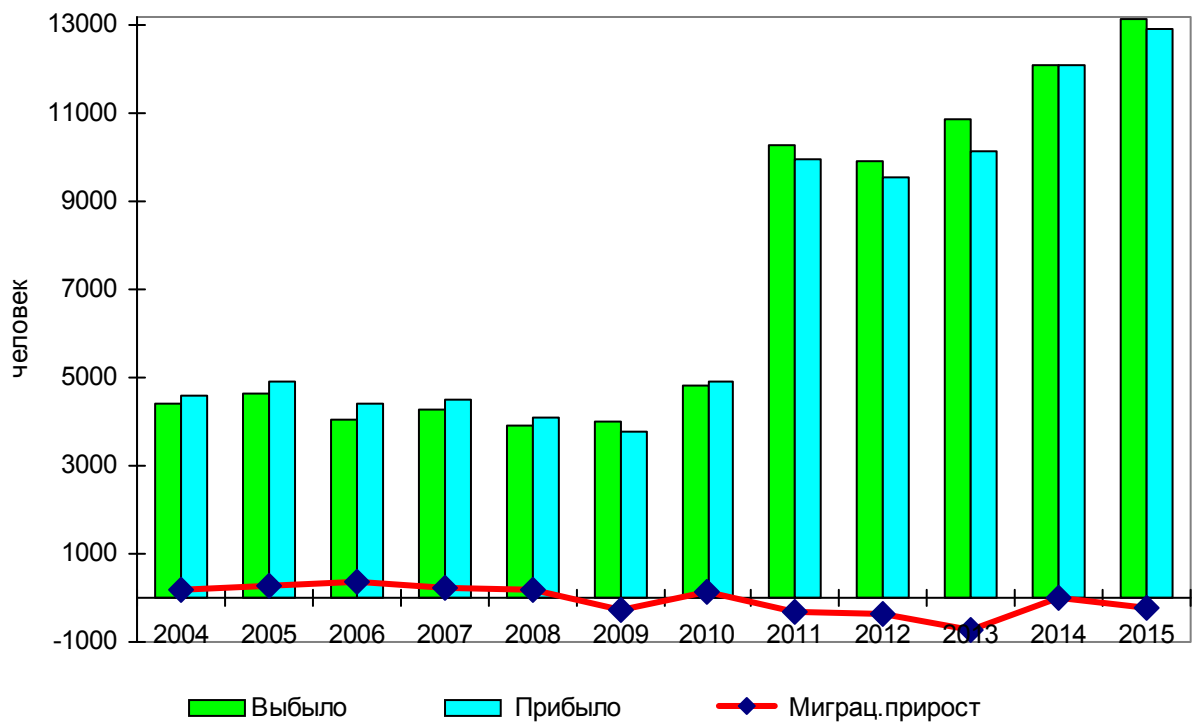

знак (-) означает миграционную убыль населения

**ВНУТРИРОССИЙСКАЯ МИГРАЦИЯ ПО ТЕРРИТОРИЯМ  
ПРИБЫТИЯ И ВЫБЫТИЯ  
(человек)**

	2011	2012	2013	2014	2015
	Прибыло				
Российская Федерация	9743	9366	9909	11637	12577
Центральный федеральный округ	121	143	121	148	153
Северо - Западный федеральный округ	39	64	71	74	109
Южный федеральный округ	52	86	53	66	110
Северо - Кавказский федеральный округ	43	31	43	36	23
Приволжский федеральный округ	88	80	72	91	94
Уральский федеральный округ	103	133	142	105	118
Сибирский федеральный округ	9163	8673	9220	10871	11807
Дальневосточный федеральный округ	134	156	187	246	161
Крымский федеральный округ	-	-	-	-	2
	Выбыло				
Российская Федерация	10231	9896	10838	12039	12980
Центральный федеральный округ	121	138	174	181	214
Северо - Западный федеральный округ	83	73	101	145	173
Южный федеральный округ	50	78	126	83	152
Северо - Кавказский федеральный округ	17	26	46	47	38
Приволжский федеральный округ	63	69	64	85	81
Уральский федеральный округ	73	116	135	107	128
Сибирский федеральный округ	9706	9227	9946	11161	11843
Дальневосточный федеральный округ	118	169	246	230	329
Крымский федеральный округ	-	-	-	-	22
	Миграционный прирост (- убыль)				
Российская Федерация	-488	-530	-929	-402	-403
Центральный федеральный округ	-	5	-53	-33	-61
Северо-Западный федеральный округ	-44	-9	-30	-71	-64
Южный федеральный округ	2	8	-73	-17	-42
Северо - Кавказский федеральный округ	26	5	-3	-11	-15
Приволжский федеральный округ	25	11	8	6	13
Уральский федеральный округ	30	17	7	-2	-10
Сибирский федеральный округ	-543	-554	-726	-290	-36



	2011	2012	2013	2014	2015
Дальневосточный федеральный округ	16	-13	-59	16	-168
Крымский федеральный округ	-	-	-	-	-20

**МЕЖДУНАРОДНАЯ МИГРАЦИЯ**  
(человек)

	2011	2012	2013	2014	2015
<b>Прибыло в республику, всего</b>	229	203	221	479	336
в том числе:					
из стран СНГ	215	186	203	438	313
Азербайджан	12	10	22	15	14
Армения	16	41	21	53	32
Беларусь	-	2	1	4	2
Казахстан	69	63	64	145	113
Киргизия	83	20	22	46	24
Республика Молдова	-	6	18	11	9
Таджикистан	8	7	10	53	28
Туркмения	-	-	4	1	-
Узбекистан	18	26	32	55	50
Украина	9	11	9	55	41
из других зарубежных стран	14	17	18	41	23
<b>Выбыло из республики, всего</b>	36	31	41	58	153
в том числе:					
в страны СНГ	35	27	36	54	138
Азербайджан	-	-	-	7	8
Армения	-	-	2	3	27
Беларусь	-	-	-	1	1
Казахстан	33	25	19	19	56
Киргизия	1	1	2	8	18
Республика Молдова	-	-	-	2	3
Таджикистан	-	-	1	2	8
Туркмения	-	-	-	1	-
Узбекистан	1	-	3	9	15
Украина	-	1	9	2	2
в другие зарубежные страны	1	4	5	4	15
<b>Миграционный прирост, всего</b>	193	172	180	421	183
в том числе:					
из стран СНГ	180	159	167	384	175
Азербайджан	12	10	22	8	6
Армения	16	41	19	50	5
Беларусь	-	2	1	3	1
Казахстан	36	38	45	126	57
Киргизия	82	19	20	38	6
Республика Молдова	-	6	18	9	6
Таджикистан	8	7	9	51	20

	2011	2012	2013	2014	2015
Туркмения	-	-	4	-	-
Узбекистан	17	26	29	46	35
Украина	9	10	-	53	39
из других зарубежных стран	13	13	13	37	8

**ЧИСЛЕННОСТЬ ВЫНУЖДЕННЫХ ПЕРЕСЕЛЕНЦЕВ<sup>1)</sup>**  
(на конец года, человек)

	2011	2012	2013	2014	2015
Всего	97	85	74	65	57
из них ранее постоянно проживали на территории:					
Азербайджана	2	-	-	-	-
Армении	-	-	-	-	-
Беларуси	-	-	-	-	-
Грузии	-	-	-	-	-
Казахстана	62	54	43	38	33
Киргизии	10	10	10	10	10
Латвии	-	-	-	-	-
Республики Молдова	2	2	2	2	2
Таджикистана	7	7	7	7	6
Туркмении	2	-	-	-	-
Узбекистана	10	10	10	6	5
Украины	2	2	2	2	2
Эстонии	-	-	-	-	-
России	-	-	-	-	-

**РАССЕЛЕНИЕ ВЫНУЖДЕННЫХ ПЕРЕСЕЛЕНЦЕВ  
ПО МУНИЦИПАЛЬНЫМ ОБРАЗОВАНИЯМ<sup>1)</sup>**  
(на конец года, человек)

	2011	2012	2013	2014	2015
Всего	97	85	74	65	57
Муниципальные районы					
Кош-Агачский	31	33	23	20	15
Майминский	22	21	20	20	20
Онгудайский	1	2	2	2	-
Турочакский	2	2	2	1	1
Улаганский	-	-	-	-	-
Усть-Канский	-	-	-	-	-
Усть-Коксинский	2	-	-	-	-
Чемальский	-	-	-	-	-
Чойский	-	1	1	1	1

Шебалинский	-	-	-	-	-
Городской округ					
г.Горно-Алтайск	39	26	26	21	20

<sup>1)</sup> Данные представлены Отделом Федеральной миграционной службы по Республике Алтай.

## МЕТОДОЛОГИЧЕСКИЕ ПОЯСНЕНИЯ

Первоисточником получения сведений о населении являются переписи населения.

**Перепись населения** - процесс сбора демографических, экономических и социальных данных, характеризующих каждого жителя страны или территории по состоянию на определенный момент времени.

Последняя Всероссийская перепись населения проведена в 2010 году по состоянию на 0 часов 14 октября.

Во всех таблицах раздела, данные переписи населения 2010 года приводятся по постоянному населению, находившемуся на дату переписи на территории республики. К постоянному населению относятся лица, постоянно проживающие на данной территории, включая временно отсутствующих.

Распределение населения на городское и сельское производится по месту проживания, при этом городскими населенными пунктами считаются населенные пункты, отнесенные в установленном законодательном порядке к категории городских. Все остальные населенные пункты являются сельскими.

В данных о **численности населения по основным возрастным группам** к населению моложе трудоспособного возраста отнесены дети и подростки до 16 лет; трудоспособного возраста - мужчины 16-59 лет, женщины 16-54 года; старше трудоспособного возраста - мужчины 60 лет и более, женщины 55 лет и более.

**Национальная принадлежность** при переписи населения указывалась в соответствии с Конституцией Российской Федерации (ст. 26) самими опрашиваемыми на основе самоопределения и записывалась переписными работниками строго со слов опрашиваемых. Национальный состав приведен согласно группировочным категориям национальной принадлежности, сформированным Институтом этнологии и антропологии Им. Н.Н.Миклухо-Маклая РАН (ИЭА РАН) и утверждённым решением Рабочей группы по официальному опубликованию итогов Всероссийской переписи населения 2010 года от 31.05.2012 № 15-АК. Список национальностей насчитывает 145 групп и 48 входящих в них подгрупп.

**Оценка численности населения** - примерное определение числа жителей на территории страны или ее части; производится на основании итогов последней переписи населения, к которым ежегодно прибавляются числа родившихся и прибывших на данную территорию и из которых вычитаются числа умерших и выбывших с данной территории.

**Естественное движение населения** - обобщенное название совокупности рождений и смертей, изменяющих численность населения так называемым естественным путем. К естественному движению населения относятся также браки и разводы; хотя они не меняют численности населения непосредственно, но учитываются в том же порядке, что рождения и смерти.

Сведения о рождениях, смертях, браках и разводах получают на основании ежегодной статистической разработки данных, содержащихся в записях актов о рождении, смерти, заключении и расторжении брака, составляемых органами записи актов гражданского состояния. В число **родившихся** включены только родившиеся живыми.

Минимальный возраст вступления в брак в Российской Федерации установлен законом - 18 лет для мужчин и для женщин. В отдельных случаях, по решению местных органов власти, он может быть снижен, но не более чем на 2 года.

Общие показатели естественного движения населения используются, как правило, для оценки текущих изменений в развитии населения в целом, например, как составляющие при расчете его численности.

**Естественный прирост населения** - абсолютная величина разности между числами родившихся и умерших за определенный промежуток времени. Его величина может быть как положительной, так и отрицательной.

**Общие коэффициенты рождаемости и смертности** рассчитываются как отношение соответственно числа родившихся живыми и числа умерших в течение календарного года к среднегодовой численности населения. Исчисляются в промилле (на 1000 человек населения).

**Коэффициенты естественного прироста** - разность общих коэффициентов рождаемости и смертности.

**Общие коэффициенты брачности и разводимости** рассчитываются как отношение соответственно числа заключенных и расторгнутых в течение календарного года браков к среднегодовой численности населения. Исчисляются в промилле (на 1000 человек населения).

**Коэффициент младенческой смертности** исчисляется как сумма двух составляющих, первая из которых - отношение числа умерших в возрасте до одного года из родившихся в том году, для которого вычисляется коэффициент к общему числу родившихся в том же году, а вторая - отношение числа умерших в возрасте до одного года из родившихся в предыдущем году к общему числу родившихся в предыдущем году. Исчисляется в промилле (на 1000 родившихся живыми).

**Возрастные коэффициенты рождаемости** рассчитываются как отношение числа родившихся живыми за год у женщин данной возрастной группы к среднегодовой численности женщин этого возраста по текущей оценке.

**Суммарный коэффициент рождаемости** – сумма возрастных коэффициентов рождаемости рассчитанных для возрастных групп в интервале 15-49 лет. Суммарный коэффициент рождаемости показывает, сколько в среднем детей родила бы одна женщина на протяжении всего репродуктивного периода (15-49 лет) при сохранении в каждом возрасте уровня рождаемости того года, для которого вычислены возрастные коэффициенты. Его величина не зависит от возрастного состава населения и характеризует средний уровень рождаемости в данный календарный период.

**Ожидаемая продолжительность жизни при рождении** – число лет, которое в среднем предстояло бы прожить человеку из поколения родившихся при условии, что на протяжении всей жизни этого поколения повозрастная смертность останется на уровне того года, для которого вычислен показатель.

Источником информации о **причинах смерти** являются записи в медицинских свидетельствах о смерти, составляемых врачом относительно заболевания, внешних причин смерти - несчастного случая, убийства, самоубийства и другого внешнего воздействия (повреждения в результате действий, предусмотренных законом, повреждения без уточнения их случайного или преднамеренного характера, повреждения в результате военных действий), послуживших причиной смерти.

Такие записи служат основанием для указания причины смерти в записях актов о смерти.

Разработка записей актов на умерших по причинам смерти до 1999 г. производилась применительно к Краткой номенклатуре причин смерти (1981г.), основанной на Международной статистической классификации болезней, травм и причин смерти (IX пересмотр Всемирной организации здравоохранения 1975 г.), с 1999 г. - по Краткой номенклатуре причин смерти 1997г., основанной на Международной статистической классификации болезней и проблем, связанных со здоровьем (X пересмотр Всемирной организации здравоохранения 1989 г.).

**Коэффициенты смертности по причинам смерти** - отношение числа умерших от указанных причин смерти к среднегодовой численности населения по текущей оценке. В отличие от общих коэффициентов смертности они рассчитаны не на 1000 человек, а на 100 000 человек населения.

**Возрастные коэффициенты смертности** рассчитываются как отношения числа умерших в данном возрасте в течение календарного года к среднегодовой численности лиц данного возраста по текущей оценке. Эти коэффициенты характеризуют средний уровень смертности в каждой возрастной группе в календарном году.

Данные о **миграции** получены в результате разработки поступающих от территориальных органов Федеральной миграционной службы первичных документов статистического учета прибытия и выбытия, которые составляются при регистрации и снятии с регистрационного учета населения по месту жительства. С 2011 г. в статистический учет долгосрочной миграции населения включены также лица, зарегистрированные по месту пребывания на срок 9 месяцев и более, и лица, снятые с регистрационного учета по месту пребывания в связи с окончанием срока пребывания.

Понятия "**прибывшие**" и "**выбывшие**" характеризуют миграцию с некоторой условностью, так как одно и то же лицо может в течение года менять место постоянного жительства не один раз.

## ТРУД

Раздел содержит данные о численности рабочей силы, занятых и безработных, трудоустройстве населения, движении численности работников, об условиях труда и травматизме на производстве.

### ЗАНЯТОСТЬ И БЕЗРАБОТИЦА

#### ЧИСЛЕННОСТЬ РАБОЧЕЙ СИЛЫ, ЗАНЯТЫХ И БЕЗРАБОТНЫХ (тысяч человек)

	2011	2012	2013	2014	2015
Численность рабочей силы <sup>1)</sup> – всего	100,1	99,3	99,9	98,4	99,7
мужчины	50,5	50,8	50,3	50,2	50,6
женщины	49,6	48,5	49,6	48,2	49,1
в том числе:					
занятые в экономике <sup>2)</sup> – всего	87,3	87,8	88,4	88,2	90,0
мужчины	43,1	44,2	43,5	44,6	45,1
женщины	44,2	43,6	44,9	43,6	44,9
безработные – всего	12,8	11,5	11,5	10,2	9,7
мужчины	7,4	6,6	6,8	5,6	5,5
женщины	5,4	4,9	4,7	4,6	4,2
Уровень безработицы, процентов	12,8	11,6	11,5	10,4	9,7
Численность безработных, зарегистрированных в государственных учреждениях службы занятости <sup>3)</sup> – всего	2,9	2,5	2,4	2,6	2,6
мужчины	1,3	1,2	1,1	1,2	1,2
женщины	1,6	1,3	1,3	1,4	1,4
из них безработные, которым назначено пособие по безработице - всего	2,7	2,3	2,2	2,3	2,3
Уровень зарегистрированной безработицы, процентов	2,9	2,5	2,4	2,6	2,7

<sup>1)</sup> По материалам выборочного обследования рабочей силы.

<sup>2)</sup> Включая лиц, занятых в домашнем хозяйстве, индивидуальным трудом и по найму, в крестьянских (фермерских) хозяйствах.

<sup>3)</sup> По данным Министерства труда, социального развития и занятости населения Республики Алтай, на конец года.

### СТРУКТУРА ЧИСЛЕННОСТИ РАБОЧЕЙ СИЛЫ (в процентах)

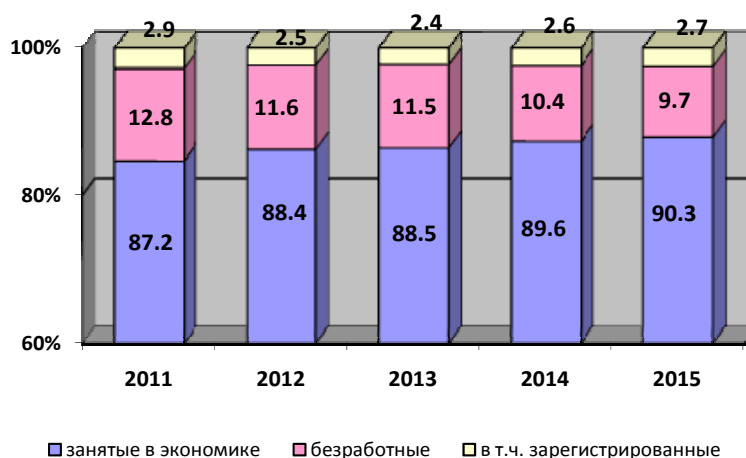

### УРОВЕНЬ УЧАСТИЯ В РАБОЧЕЙ СИЛЕ, УРОВЕНЬ ЗАНЯТОСТИ И УРОВЕНЬ БЕЗРАБОТИЦЫ<sup>1)</sup> (в процентах)

	Уровень участия в рабочей силе (рабочая сила к численности населения соответствующей возрастной группы)		Уровень занятости (занятое население к численности населения соответствующей возрастной группы)		Уровень безработицы (безработные к численности экономически активного населения соответствующей возрастной группы)		Уровень зарегистрированной безработицы (зарегистрированные безработные к численности экономически активного населения) <sup>3)</sup>
	в возрасте 15-72 года	в трудоспособном возрасте <sup>2)</sup>	в возрасте 15-72 года	в трудоспособном возрасте <sup>2)</sup>	в возрасте 15-72 года	в трудоспособном возрасте <sup>2)</sup>	
Всего							
2011	67,6	76,1	59,0	65,9	12,8	13,4	2,9
2012	67,3	76,6	59,5	67,2	11,6	12,2	2,5
2013	67,7	76,5	59,9	67,3	11,5	12,1	2,4
2014	66,8	76,4	59,8	68,1	10,4	10,9	2,6
2015	67,7	75,9	61,1	68,0	9,7	10,4	2,7
Мужчины							
2011	72,2	78,4	61,6	66,6	14,6	15,0	2,7
2012	72,8	79,3	63,3	68,6	13,1	13,4	2,4
2013	72,2	78,9	62,4	68,0	13,5	13,7	2,3
2014	72,1	79,2	64,1	70,1	11,2	11,6	2,4
2015	72,8	79,1	64,9	70,1	10,9	11,3	2,5

	Уровень участия в рабочей силе (рабочая сила к численности населения соответствующей возрастной группы)		Уровень занятости (занятое население к численности населения соответствующей возрастной группы)		Уровень безработицы (безработные к численности экономически активного населения соответствующей возрастной группы)		Уровень зарегистрированной безработицы (зарегистрированные безработные к численности экономически активного населения) <sup>3)</sup>
	в возрасте 15-72 года	в трудоспособном возрасте <sup>2)</sup>	в возрасте 15-72 года	в трудоспособном возрасте <sup>2)</sup>	в возрасте 15-72 года	в трудоспособном возрасте <sup>2)</sup>	
Женщины							
2011	63,5	73,8	56,6	65,2	10,9	11,7	3,1
2012	62,3	73,7	56,0	65,8	10,0	10,8	2,6
2013	63,6	74,1	57,6	66,5	9,5	10,2	2,5
2014	61,9	73,5	56,0	66,0	9,6	10,2	2,8
2015	63,1	72,5	57,8	65,7	8,5	9,3	2,9

<sup>1)</sup> По материалам выборочного обследования рабочей силы.

<sup>2)</sup> Мужчины 16 - 59 лет, женщины 16 - 54 года.

<sup>3)</sup> По данным Министерства труда, социального развития и занятости населения Республики Алтай, на конец года.

#### СРЕДНЕГОДОВАЯ ЧИСЛЕННОСТЬ ЗАНЯТЫХ НА ПРЕДПРИЯТИЯХ И В ОРГАНИЗАЦИЯХ ПО ФОРМАМ СОБСТВЕННОСТИ

	2011	2012	2013	2014	2015
	Тысяч человек				
Всего в экономике <sup>1)</sup>	56,1	55,3	54,3	54,1	52,9
в том числе по формам собственности:					
государственная и муниципальная	40,0	39,2	38,1	37,7	37,1
смешанная российская	0,7	1,1	1,0	0,9	0,8
частная	14,8	14,7	14,8	14,5	14,0
собственность общественных и религиозных организаций (объединений)	0,2	0,2	0,2	0,2	0,2
собственность предприятий и организаций с участием иностранного капитала	0,4	0,2	0,2	0,8	0,8



	2011	2012	2013	2014	2015
	В процентах к итогу				
Всего в экономике <sup>1)</sup>	100,0	100,0	100,0	100,0	100,0
в том числе по формам собственности:					
государственная и муниципальная	71,3	70,8	70,2	69,7	70,1
смешанная российская	1,3	1,9	1,8	1,7	1,6
частная	26,4	26,6	27,3	26,8	26,5
собственность общественных и религиозных организаций (объединений)	0,4	0,4	0,4	0,4	0,3
собственность предприятий и организаций с участием иностранного капитала	0,6	0,3	0,3	1,4	1,5

<sup>1)</sup> Без учета лиц, занятых в домашнем хозяйстве, индивидуальным трудом и по найму, в крестьянских (фермерских) хозяйствах.

**СРЕДНЕГОДОВАЯ ЧИСЛЕННОСТЬ ЗАНЯТЫХ НА ПРЕДПРИЯТИЯХ  
И В ОРГАНИЗАЦИЯХ ПО ВИДАМ ЭКОНОМИЧЕСКОЙ ДЕЯТЕЛЬНОСТИ<sup>1)</sup>**  
(человек)

	2011	2012	2013	2014	2015
Всего в экономике из них с основным видом деятельности:	56122	55314	54280	54053	52882
A Сельское хозяйство, охота и лесное хозяйство	4366	4383	4327	3794	3573
B Рыболовство, рыбоводство	...	...	...	...	-
C Добыча полезных ископаемых	611	704	638	717	743
D Обрабатывающие производства	1893	1818	1781	1965	1956
E Производство и распределение электроэнергии, газа и воды	1725	1935	1833	1862	1916
F Строительство	2201	1965	1853	2152	1772
G Оптовая и розничная торговля; ремонт автотранспортных средств, мотоциклов, бытовых изделий и предметов личного пользования	3428	3375	3796	3034	3171
H Гостиницы и рестораны	768	941	829	1055	1202
I Транспорт и связь	3454	3200	2892	2625	2505
64 из него связь	1343	1238	1171	1150	1185
J Финансовая деятельность	1301	1213	1279	1397	1285

	2011	2012	2013	2014	2015
К Операции с недвижимым имуществом, аренда и предоставление услуг	3037	2645	2718	2937	2820
L Государственное управление и обеспечение военной безопасности; обязательное социальное обеспечение	10023	10263	9622	9580	9175
М Образование	12813	12588	12214	12321	12326
N Здравоохранение и предоставление социальных услуг	7301	7046	7555	7565	7538
О Предоставление прочих коммунальных, социальных и персональных услуг	3195	3237	2942	3048	2900
	В процентах к итогу				
Всего в экономике	100,0	100,0	100,0	100,0	100,0
из них с основным видом деятельности:					
A Сельское хозяйство, охота и лесное хозяйство	7,8	7,9	8,0	7,0	6,8
B Рыболовство, рыбоводство	...	...	...	...	-
C Добыча полезных ископаемых	1,1	1,3	1,2	1,3	1,4
D Обрабатывающие производства	3,4	3,3	3,3	3,6	3,7
E Производство и распределение электроэнергии, газа и воды	3,1	3,5	3,4	3,4	3,6
F Строительство	3,9	3,5	3,4	4,0	3,4
G Оптовая и розничная торговля; ремонт автотранспортных средств, мотоциклов, бытовых изделий и предметов личного пользования	6,1	6,1	7,0	5,6	6,0
H Гостиницы и рестораны	1,4	1,7	1,5	2,0	2,3
I Транспорт и связь	6,1	5,8	5,3	4,9	4,7
64 из него связь	2,4	2,2	2,2	2,1	2,2
J Финансовая деятельность	2,3	2,2	2,4	2,6	2,4
К Операции с недвижимым имуществом, аренда и предоставление услуг	5,4	4,8	5,0	5,4	5,3
L Государственное управление и обеспечение военной безопасности; обязательное социальное обеспечение	17,9	18,5	17,7	17,7	17,3
М Образование	22,8	22,8	22,5	22,9	23,3

	2011	2012	2013	2014	2015
Н Здравоохранение и предоставление социальных услуг	13,0	12,7	13,9	14,0	14,3
О Предоставление прочих коммунальных, социальных и персональных услуг	5,7	5,9	5,4	5,6	5,5

<sup>1)</sup> Без учета лиц, занятых в домашнем хозяйстве, индивидуальным трудом и по найму, в крестьянских (фермерских) хозяйствах.

**РАСПРЕДЕЛЕНИЕ ЧИСЛЕННОСТИ ЗАНЯТЫХ В ЭКОНОМИКЕ  
ПО ВОЗРАСТНЫМ ГРУППАМ<sup>1)</sup>**  
(в процентах к итогу)

	2011	2012	2013	2014	2015
Занятые в экономике всего	100,0	100,0	100,0	100,0	100,0
в том числе в возрасте					
до 20	0,8	0,8	1,3	1,6	1,4
20-29	25,5	24,6	25,2	23,3	21,3
30-39	28,2	29,3	27,8	29,0	29,4
40-49	23,4	22,8	22,5	22,5	21,9
50-59	18,9	19,5	19,8	20,2	20,1
60-72	3,2	3,0	3,4	3,3	5,9
Средний возраст, лет	38,9	38,9	39,0	39,2	40,1

**РАСПРЕДЕЛЕНИЕ ЧИСЛЕННОСТИ ЗАНЯТЫХ В ЭКОНОМИКЕ  
ПО УРОВНЮ ОБРАЗОВАНИЯ<sup>1)</sup>**  
(в процентах к итогу)

	2011	2012	2013	2014	2015
Занятые в экономике всего	100,0	100,0	100,0	100,0	100,0
в том числе имеют образование					
высшее профессиональное <sup>2)</sup>	30,4	29,9	29,5	27,5	29,4
среднее профессиональное	44,4	42,9	44,8	44,6	44,0
среднее (полное) общее	18,8	20,8	16,9	19,7	19,3
основное общее	5,7	6,1	8,0	7,5	6,9
не имеют основного общего	0,7	0,2	0,8	0,7	0,4

<sup>1)</sup> По материалам выборочного обследования рабочей силы.

<sup>2)</sup> Включая послевузовское образование.

# БЕЗРАБОТИЦА

(по данным Министерства труда, социального развития и занятости населения Республики Алтай)

## ЧИСЛЕННОСТЬ НЕЗАНЯТОГО НАСЕЛЕНИЯ, СОСТОЯВШЕГО НА УЧЕТЕ В ГОСУДАРСТВЕННЫХ УЧРЕЖДЕНИЯХ СЛУЖБЫ ЗАНЯТОСТИ (на начало года)

	2012	2013	2014	2015	2016
Численность не занятых трудовой деятельностью граждан, зарегистрированных в государственных учреждениях службы занятости – всего, человек	2980	2555	2486	2682	2725
из них признаны безработными, человек	2932	2505	2397	2572	2631
в процентах	98,4	98,0	96,4	95,6	96,6
Из числа безработных, которым назначено пособие по безработице					
человек	2715	2254	2242	2294	2307
в процентах	92,6	90,0	93,5	89,2	87,7
Уровень зарегистрированной безработицы, процентов	2,9	2,5	2,4	2,6	2,7

## НАПРЯЖЕННОСТЬ НА РЫНКЕ ТРУДА <sup>1)</sup> (на конец периода)

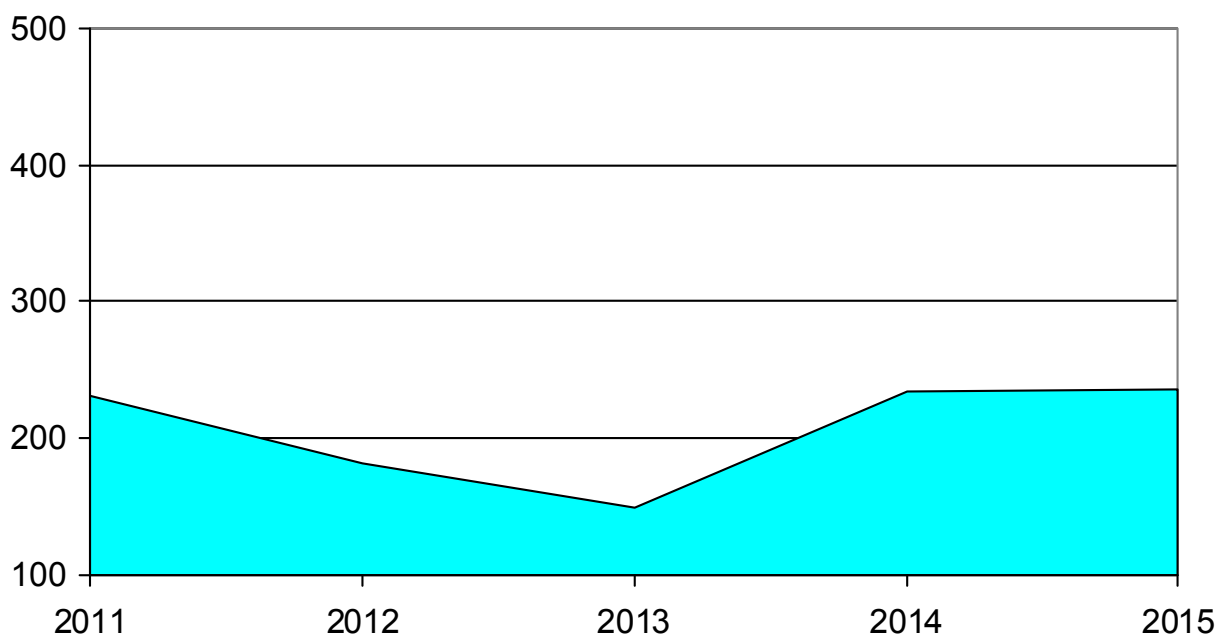

<sup>1)</sup> Численность незанятого населения на сто заявленных вакансий, человек.

**ЧИСЛЕННОСТЬ БЕЗРАБОТНЫХ, ЗАРЕГИСТРИРОВАННЫХ  
ГОСУДАРСТВЕННЫМИ УЧРЕЖДЕНИЯМИ СЛУЖБЫ ЗАНЯТОСТИ  
(на начало года, человек)**

	2012	2013	2014	2015	2016
	<b>Зарегистрировано безработных</b>				
Всего по республике	2932	2505	2397	2572	2631
в том числе:					
Кош-Агачский район	243	160	235	260	292
Майминский район	174	173	150	147	160
Онгудайский район	242	193	180	272	220
Турочакский район	194	190	185	185	180
Улаганский район	280	222	237	215	199
Усть-Канский район	292	253	243	242	235
Усть-Коксинский район	173	154	129	161	161
Чемальский район	145	128	126	138	149
Чойский район	240	226	162	179	182
Шебалинский район	265	207	203	202	192
г. Горно-Алтайск	684	599	547	571	661
	<b>из них получают пособие</b>				
Всего по республике	2715	2254	2242	2294	2307
в том числе:					
Кош-Агачский район	235	151	217	233	261
Майминский район	163	159	142	123	118
Онгудайский район	234	189	169	245	198
Турочакский район	181	173	174	157	148
Улаганский район	256	216	224	199	180
Усть-Канский район	249	186	223	232	217
Усть-Коксинский район	150	121	124	118	128
Чемальский район	137	111	121	127	137
Чойский район	212	214	156	164	177
Шебалинский район	256	190	181	189	166
г. Горно-Алтайск	642	544	511	507	577

**ПОТРЕБНОСТЬ В РАБОТНИКАХ, ЗАЯВЛЕННАЯ ОРГАНИЗАЦИЯМИ  
В ГОСУДАРСТВЕННЫЕ УЧРЕЖДЕНИЯ СЛУЖБЫ ЗАНЯТОСТИ**  
(на начало года, человек)

	2012	2013	2014	2015	2016
Всего	1289	1413	1672	1148	1160
в том числе рабочих специальностей	948	949	1157	636	615

**РАСПРЕДЕЛЕНИЕ БЕЗРАБОТНЫХ, ЗАРЕГИСТРИРОВАННЫХ  
ГОСУДАРСТВЕННЫМИ УЧРЕЖДЕНИЯМИ СЛУЖБЫ ЗАНЯТОСТИ,  
ПО ВОЗРАСТНЫМ ГРУППАМ**  
(на начало года; в процентах к итогу)

	2012	2013	2014	2015	2016
Численность безработных, всего	100,0	100,0	100,0	100,0	100,0
в том числе в возрасте, лет:					
16-17	0,0	0,0	0,0	0,0	0,0
18-24	17	13	12	12	11
25-29	15	16	15	16	16
30 и старше	68	71	73	72	73

**РАСПРЕДЕЛЕНИЕ БЕЗРАБОТНЫХ, ЗАРЕГИСТРИРОВАННЫХ ОРГАНАМИ  
СЛУЖБЫ ЗАНЯТОСТИ, ПО УРОВНЮ ОБРАЗОВАНИЯ**  
(на начало года; в процентах к итогу)

	2012	2013	2014	2015	2016
Численность безработных, всего	100,0	100,0	100,0	100,0	100,0
в том числе имеют образование:					
высшее профессио- нальное	19,0	22,0	23,6	21,2	25,4
среднее профессио- нальное	41,2	38,3	39,4	42,0	39,8
среднее (полное) общее	25,2	24,2	22,8	22,3	21,5
основное общее	12,2	13,9	12,9	13,1	12,6
не имеют основного общего образования	1,4	1,6	1,3	1,4	0,7

**ТРУДОУСТРОЙСТВО НАСЕЛЕНИЯ ОРГАНАМИ ГОСУДАРСТВЕННОЙ  
СЛУЖБЫ ЗАНЯТОСТИ**

(человек)

	Обратились по вопросу трудоустрой- ства	Трудоустроено	
		человек	в процентах от числа обратившихся
Численность граждан, ищущих работу			
2011	12257	7338	59,9
2012	10670	6252	58,6
2013	9880	5847	59,2
2014	9054	5786	63,9
2015	9779	5113	52,3
в том числе:			
занятые трудовой деятельностью			
2011	1655	1641	99,1
2012	1671	1441	86,2
2013	1354	1317	97,3
2014	1293	1262	97,6
2015	1208	1185	98,1
незанятые трудовой деятельностью			
2011	10602	5697	53,7
2012	8999	4811	53,5
2013	8526	4530	53,1
2014	7761	4524	58,3
2015	8571	3928	45,8
из них ищущие первую работу (ранее не присту- павшие к трудовой дея- тельности)			
2011	4785	3385	70,7
2012	4223	2912	69,0
2013	3523	2434	69,1
2014	2416	1951	80,8
2015	1546	653	42,2
пенсионеры			
2011	27	4	14,8
2012	44	20	45,4
2013	165	68	41,2
2014	102	42	41,2
2015	156	62	39,7

РАСПРЕДЕЛЕНИЕ ЧИСЛЕННОСТИ БЕЗРАБОТНЫХ  
ПО ВОЗРАСТНЫМ ГРУППАМ <sup>1)</sup>  
(в процентах к итогу)

	2011	2012	2013	2014	2015
Всего:	100,0	100,0	100,0	100,0	100,0
в том числе в возрасте					
до 20	2,3	4,9	2,7	1,4	5,8
20-29	41,2	37,9	36,5	34,7	31,3
30-39	21,5	23,5	26,4	30,8	22,4
40-49	16,7	19,0	20,2	18,9	19,0
50-59	17,9	14,2	13,2	13,5	19,3
60-72	0,5	0,4	1,0	0,6	2,2
Средний возраст, лет	34,9	34,8	35,1	35,6	36,6

РАСПРЕДЕЛЕНИЕ ЧИСЛЕННОСТИ БЕЗРАБОТНЫХ  
ПО УРОВНЮ ОБРАЗОВАНИЯ <sup>1)</sup>  
(в процентах к итогу)

	2011	2012	2013	2014	2015
Всего:	100,0	100,0	100,0	100,0	100,0
в том числе имеют образование					
высшее профессиональное	12,8	12,5	13,3	13,4	15,6
среднее профессиональное	45,3	35,1	41,2	37,2	46,2
среднее (полное) общее	31,4	36,0	31,2	31,5	25,2
основное общее	9,0	14,8	13,1	16,9	12,4
не имеют основного общего	1,6	1,6	1,2	1,0	0,7

<sup>1)</sup> По материалам выборочного обследования рабочей силы.



ПРИЕМ И ВЫБЫТИЕ РАБОТНИКОВ, ИСПОЛЬЗОВАНИЕ  
РАБОЧЕГО ВРЕМЕНИ <sup>1)</sup>  
ПРИЕМ И ВЫБЫТИЕ РАБОТНИКОВ ПО ВИДАМ ЭКОНОМИЧЕСКОЙ  
ДЕЯТЕЛЬНОСТИ

	Человек				
	2011	2012	2013	2014	2015
Принято работников в течение года - всего	10563	11014	11193	11575	10094
из них с основным видом деятельности:					
A Сельское хозяйство, охота и лесное хозяйство	782	748	620	492	486
C Добыча полезных ископаемых	197	290	163	179	155
D Обрабатывающие производства	383	519	579	609	411
из них:					
DA производство пищевых продуктов, включая напитки	28	132	75	313	208
DE издательская и полиграфическая дея- тельность	17	17	29	3	22
DI производство прочих неметалли- ческих минеральных продуктов	290	352	312	233	83
E Производство и распределение элек- троэнергии, газа и воды	820	752	590	644	511
F Строительство	461	199	115	275	12
G Оптовая и розничная торговля; ре- монт автотранспортных средств, мо- тоциклов, бытовых изделий и пред- метов личного пользования	542	598	857	1036	1092
H Гостиницы и рестораны	310	249	138	295	370
I Транспорт и связь	1262	943	1037	710	659
64 из него связь	770	628	504	580	554
J Финансовая деятельность	193	268	203	251	204
K Операции с недвижимым имуще- ством, аренда и предоставление услуг	478	364	385	524	647
L Государственное управление и обес- печение военной безопасности; обя- зательное социальное обеспечение	1299	1469	1572	1552	1222
M Образование	1839	2041	2165	2366	2131
N Здравоохранение и предоставление социальных услуг	1488	1871	2190	2090	1640
O Предоставление прочих коммуналь- ных, социальных и персональных услуг	509	703	579	552	554

	в % от среднесписочной численности				
	2011	2012	2013	2014	2015
Принято работников в течение года - всего	23,1	24,4	24,8	25,6	23,4
из них с основным видом деятельности:					
A Сельское хозяйство, охота и лесное хозяйство	28,2	26,9	26,3	23,1	24,7
C Добыча полезных ископаемых	36,8	46,8	29,3	32,7	30,2
D Обрабатывающие производства	44,6	59,2	80,0	66,6	52,1
из них:					
DA производство пищевых продук- тов, включая напитки	16,9	73,7	50,0	83,0	61,2
DE издательская и полиграфическая деятельность	11,0	11,4	33,3	4,2	25,0
DI производство прочих неметалли- ческих минеральных продуктов	77,3	87,3	80,2	68,1	38,8
E Производство и распределение электроэнергии, газа и воды	46,8	41,1	32,1	34,7	30,8
F Строительство	64,7	35,5	28,8	44,9	7,7
G Оптовая и розничная торговля; ре- монт автотранспортных средств, мотоциклов, бытовых изделий и предметов личного пользования	74,3	80,1	74,5	72,1	80,2
H Гостиницы и рестораны	139,6	97,3	57,3	79,7	80,4
I Транспорт и связь	52,2	42,7	44,4	38,2	36,0
64 из него связь	62,0	52,7	66,5	47,3	46,3
J Финансовая деятельность	19,0	26,1	23,3	28,1	24,3
K Операции с недвижимым имуще- ством, аренда и предоставление услуг	31,0	24,2	28,1	37,7	44,0
L Государственное управление и обеспечение военной безопасно- сти; обязательное социальное обеспечение	13,0	14,3	16,4	16,6	14,2
M Образование	14,1	16,0	16,5	17,8	16,1
N Здравоохранение и предоставление социальных услуг	20,5	27,1	27,0	25,8	20,5
O Предоставление прочих коммуналь- ных, социальных и персональных услуг	18,7	25,7	22,7	21,8	23,9

	Человек				
	2011	2012	2013	2014	2015
Выбыло работников в течение года - всего	11440	11058	11494	10988	11628
из них с основным видом деятельности:					
A Сельское хозяйство, охота и лесное хозяйство	862	811	814	603	640
C Добыча полезных ископаемых	227	228	187	156	226
D Обрабатывающие производства	586	558	595	648	506
из них:					
DA производство пищевых продуктов, включая напитки	62	126	87	320	269
DE издательская и полиграфическая дея- тельность	25	19	20	12	25
DI производство прочих неметалли- ческих минеральных продуктов	435	344	320	280	145
E Производство и распределение элек- троэнергии, газа и воды	631	715	664	574	686
F Строительство	646	218	236	172	385
G Оптовая и розничная торговля; ре- монт автотранспортных средств, мо- тоциклов, бытовых изделий и пред- метов личного пользования	448	598	674	786	1045
H Гостиницы и рестораны	218	252	136	227	345
I Транспорт и связь	1487	980	1105	772	733
64 из него связь	852	645	519	641	583
J Финансовая деятельность	239	260	180	323	273
K Операции с недвижимым имуще- ством, аренда и предоставление услуг	412	398	456	403	463
L Государственное управление и обес- печение военной безопасности; обя- зательное социальное обеспечение	1582	1633	1565	1521	1713
M Образование	2026	1932	2191	2220	2203
N Здравоохранение и предоставление социальных услуг	1602	1751	2069	2058	1784
O Предоставление прочих коммуналь- ных, социальных и персональных услуг	474	724	622	525	626

	в % от среднесписочной численности				
	2011	2012	2013	2014	2015
Выбыло работников в течение года - всего	25,1	24,5	25,4	24,3	26,9
из них с основным видом деятельности:					
A Сельское хозяйство, охота и лесное хозяйство	31,1	29,2	34,5	28,3	32,5
C Добыча полезных ископаемых	42,4	36,8	33,7	28,5	44,0
D Обрабатывающие производства	68,3	63,7	82,2	70,8	64,1
из них:					
DA производство пищевых продуктов, включая напитки	37,3	70,4	58,0	84,9	79,1
DE издательская и полиграфическая деятельность	16,2	12,8	23,0	16,7	28,4
DI производство прочих неметаллических минеральных продуктов	116,0	85,4	82,3	81,9	67,8
E Производство и распределение электроэнергии, газа и воды	36,0	39,0	36,2	30,1	41,3
F Строительство	90,7	38,9	59,1	28,1	в2,5р
G Оптовая и розничная торговля; ремонт автотранспортных средств, мотоциклов, бытовых изделий и предметов личного пользования	61,5	80,1	58,6	54,7	76,8
H Гостиницы и рестораны	98,2	98,4	56,4	61,3	75,0
I Транспорт и связь	61,5	44,4	47,3	41,6	40,0
64 из него связь	68,7	54,2	68,5	52,2	48,7
J Финансовая деятельность	23,5	25,3	20,7	36,2	32,5
Операции с недвижимым имуществом, аренда и предоставление услуг	26,7	26,5	33,3	29,0	31,5
L Государственное управление и обеспечение военной безопасности; обязательное социальное обеспечение	15,8	15,9	16,4	16,3	20,0
M Образование	15,5	15,1	16,7	16,7	16,6
N Здравоохранение и предоставление социальных услуг	22,0	25,3	25,5	25,4	22,3
O Предоставление прочих коммунальных, социальных и персональных услуг	17,4	26,5	24,4	20,7	27,0

<sup>1)</sup> С 2013 года по коммерческим и некоммерческим организациям, без субъектов малого предпринимательства с численностью больше 15 человек; в % к списочной численности.

## УСЛОВИЯ ТРУДА, ПРОИЗВОДСТВЕННЫЙ ТРАВМАТИЗМ

УДЕЛЬНЫЙ ВЕС ЧИСЛЕННОСТИ РАБОТНИКОВ, ЗАНЯТЫХ НА РАБОТАХ  
С ВРЕДНЫМИ И (ИЛИ) ОПАСНЫМИ УСЛОВИЯМИ ТРУДА, ПО ВИДАМ  
ВОЗДЕЙСТВУЮЩИХ ПРОИЗВОДСТВЕННЫХ ФАКТОРОВ(на конец года; в процентах от общей численности работников  
соответствующего вида экономической деятельности)

	Занятые на работах с вредными и (или) опасными условиями труда		Занятые под воздействием факторов производ- ственной среды					
			шума, ультра- и инфразвуков		вибрации		аэрозолей пре- имущественно фиброгенного действия	
	2014	2015	2014	2015	2014	2015	2014	2015
Сельское хо- зяйство, охота и лесное хо- зяйство	-	32,5	-	4,7	-	1,5	-	0,8
Добыча полез- ных ископае- мых	...	...	...	...	...	...	-	...
Обрабатываю- щие производ- ства	43,9	40,7	8,5	6,7	3,2	4,0	1,5	3,0
Производство и распределение электроэнер- гии, газа и во- ды	59,7	51,6	16,3	16,7	2,5	3,2	5,6	6,0
Строительство	23,5	37,0	11,2	9,6	-	-	3,2	2,2
Транспорт и связь	30,0	27,3	0,7	0,9	0,1	1,1	-	-
из них:								
транспорт	21,1	13,9	1,1	1,8	0,4	3,5	-	-
связь	34,3	33,3	0,5	0,4	-	-	-	-

## Продолжение

	Занятые под воздействием факторов производственной среды					
	химического фактора		неионизирующего излучения		ионизирующего излучения	
	2014	2015	2014	2015	2014	2015
Сельское хозяйство, охота и лесное хозяйство	-	0,9	-	0,2	-	-
Добыча полезных ископаемых	-	...	...	...	-	-
Обрабатывающие производства	4,4	7,4	11,5	1,7	-	1,2
Производство и распределение электроэнергии, газа и воды	6,1	7,4	9,2	6,6	-	-
Строительство	0,7	3,0	-	-	-	-
Транспорт и связь	-	0,2	1,0	1,2	-	-
из них:						
транспорт	-	0,6	0,7	1,4	-	-
связь	-	-	1,2	1,2	-	-

## Продолжение

	Занятые под воздействием факторов производственной среды					
	микроклимата		световой среды		биологического фактора	
	2014	2015	2014	2015	2014	2015
Сельское хозяйство, охота и лесное хозяйство	-	12,7	-	6,9	-	0,7
Добыча полезных ископаемых	-	...	-	...	-	-
Обрабатывающие производства	4,9	5,9	2,8	20,6	10,7	-
Производство и распределение электроэнергии, газа и воды	17,3	13,7	1,9	1,9	3,8	3,6
Строительство	1,0	9,6	5,2	20,7	0,2	0,7
Транспорт и связь	6,8	7,3	8,7	9,0	-	-
из них:						
транспорт	0,5	0,6	0,2	0,2	-	-
связь	9,9	10,3	12,9	12,9	-	-

**УДЕЛЬНЫЙ ВЕС ЧИСЛЕННОСТИ МУЖЧИН И ЖЕНЩИН, ЗАНЯТЫХ  
НА РАБОТАХ С ВРЕДНЫМИ И (ИЛИ) ОПАСНЫМИ УСЛОВИЯМИ ТРУДА**  
(на конец года; в процентах от общей численности работников  
соответствующего пола и вида экономической деятельности)

	Сельское хозяй- ство, охота и лес- ное хозяйство		Добыча полезных ископаемых		Обрабатываю- щие производства		Производство и распределение электроэнергии, газа и воды	
	2014	2015	2014	2015	2014	2015	2014	2015
Занятые на ра- ботах с вред- ными и (или) опасными условиями тру- да - всего	-	32,5	...	...	43,9	40,7	59,7	51,6
мужчины	-	38,5	...	...	50,7	42,8	64,7	55,0
женщины	-	13,9	...	...	29,4	36,6	39,9	37,2
из них:								
занятые под воздействием факторов про- изводственной среды:								
шума, ультра и инфразву- ков - всего	-	4,7	...	...	8,5	6,7	16,3	16,7
мужчины	-	6,3	...	...	9,1	7,4	18,6	19,3
женщины	-	-	...	...	7,3	5,3	7,4	5,7
вибрации - всего	-	1,5	...	...	3,2	4,0	2,5	3,2
мужчины	-	1,9	...	...	4,4	2,5	3,1	4,0
женщины	-	-	...	...	0,7	6,9	-	-
аэрозолей преимуще- ственно фиброгенно- го действия - всего	-	0,8	-	...	1,5	3,0	5,6	6,0
мужчины	-	1,0	-	...	2,2	4,3	7,0	7,4
женщины	-	0,2	-	-	-	0,4	-	-
химического фактора - всего	-	0,9	-	...	4,4	7,4	6,1	7,4
мужчины	-	0,9	-	...	4,9	7,8	7,5	8,4
женщины	-	0,9	-	-	3,3	6,5	0,6	3,3



	Сельское хозяйство, охота и лесное хозяйство		Добыча полезных ископаемых		Обрабатывающие производства		Производство и распределение электроэнергии, газа и воды	
	2014	2015	2014	2015	2014	2015	2014	2015
неионизирующего излучения - всего	-	0,2	...	...	11,5	1,7	9,2	6,6
мужчины	-	0,2	...	...	11,3	1,6	6,4	5,6
женщины	-	-	...	...	12,0	1,9	20,2	10,8
ионизирующего излучения - всего	-	-	-	-	-	1,2	-	-
мужчины	-	-	-	-	-	1,4	-	-
женщины	-	-	-	-	-	0,8	-	-
микроклимата - всего	-	12,7	-	...	4,9	5,9	17,3	13,7
мужчины	-	15,9	-	...	4,5	6,2	21,1	15,9
женщины	-	2,6	-	...	5,4	5,3	2,0	4,2
световой среды - всего	-	6,9	-	...	2,8	20,6	1,9	1,9
мужчины	-	5,6	-	...	1,5	21,8	0,5	0,5
женщины	-	11,0	-	...	5,4	18,3	7,4	7,8
биологического фактора - всего	-	0,7	-	-	10,7	-	3,8	3,6
мужчины	-	0,7	-	-	11,0	-	3,5	3,4
женщины	-	0,4	-	-	10,1	-	4,6	4,8
занятые под воздействием факторов трудового процесса:								
тяжести - всего	-	17,5	...	...	4,3	8,1	14,8	12,1
мужчины	-	20,4	...	...	3,7	8,4	18,5	14,9
женщины	-	8,6	...	-	5,4	7,6	-	-
напряженности - всего	-	10,9	...	...	7,3	2,8	14,9	15,7
мужчины	-	11,3	...	...	7,4	3,1	17,3	17,7
женщины	-	9,5	...	-	6,9	2,3	5,1	7,5

## Продолжение

	Строительство		Транспорт		Связь	
	2014	2015	2014	2015	2014	2015
Занятые на работах с вредными и (или) опасными условиями труда - всего	23,5	37,0	21,1	13,9	34,3	33,3
мужчины	22,4	43,9	21,1	13,2	31,9	30,4
женщины	36,0	-	21,2	16,5	36,1	35,6
из них:						
занятые под воздействием факторов производственной среды:						
шума, ультра и инфразвуков –						
всего	11,2	9,6	1,1	1,8	0,5	0,4
мужчины	11,8	11,4	1,4	2,3	1,3	1,0
женщины	4,0	-	-	-	-	-
вибрации -						
всего	-	-	0,4	3,5	-	-
мужчины	-	-	0,5	4,6	-	-
женщины	-	-	-	-	-	-
аэрозолей преимущественно фиброгенного действия						
- всего	3,2	2,2	-	-	-	-
мужчины	3,5	2,6	-	-	-	-
женщины	-	-	-	-	-	-
химического фактора -						
всего	0,7	3,0	-	0,6	-	-
мужчины	0,7	3,5	-	0,8	-	-
женщины	-	-	-	-	-	-
неионизирующего излучения -						
всего	-	-	0,7	1,4	1,2	1,2
мужчины	-	-	0,7	1,5	0,6	0,6

	Строительство		Транспорт		Связь	
	2014	2015	2014	2015	2014	2015
женщины	-	-	0,9	0,9	1,5	1,6
ионизирующего излучения - всего	-	-	-	-	-	-
мужчины	-	-	-	-	-	-
женщины	-	-	-	-	-	-
микроклимата - всего	1,0	9,6	0,5	0,6	9,9	10,3
мужчины	0,7	11,4	0,7	0,8	1,3	2,2
женщины	4,0	-	-	-	16,2	16,5
световой среды - всего	5,2	20,7	0,2	0,2	12,9	12,9
мужчины	3,5	24,6	0,2	0,3	1,9	6,1
женщины	24,0	-	-	-	21,0	18,1
биологического фактора - всего	0,2	0,7	-	-	-	-
мужчины	-	0,9	-	-	-	-
женщины	2,0	-	-	-	-	-
занятые под воздействием факторов трудового процесса: тяжести -						
всего	11,4	37,0	15,3	6,9	2,7	8,7
мужчины	12,0	43,9	17,0	7,6	6,5	20,0
женщины	4,0	-	8,9	4,4	-	-
напряженности - всего	8,4	34,8	10,8	2,0	12,1	2,6
мужчины	9,1	41,2	12,5	2,5	28,6	3,3
женщины	-	-	4,4	-	-	2,0

**УДЕЛЬНЫЙ ВЕС ЧИСЛЕННОСТИ РАБОТНИКОВ, ИМЕЮЩИХ ПРАВО  
НА КОМПЕНСАЦИИ ЗА РАБОТУ ВО ВРЕДНЫХ И (ИЛИ)  
ОПАСНЫХ УСЛОВИЯХ ТРУДА**

(на конец года; в процентах от общей численности работников соответствующего вида экономической деятельности)

	Сельское хозяйство, охота и лесное хозяйство		Добыча полезных ископаемых		Обрабатывающие производства		Производство и распределение электроэнергии, газа и воды	
	2014	2015	2014	2015	2014	2015	2014	2015
Работники, которым установлен хотя бы один вид гарантий и компенсаций из низ имеющих право на:								
ежегодный дополнительный оплачиваемый отпуск	-	28,2	...	...	39,3	48,5	59,7	52,2
сокращенную продолжительность рабочего времени	-	16,1	...	...	21,8	20,0	35,2	31,3
лечебно-профилактическое питание	-	5,8	...	...	8,5	10,2	0,2	-
молоко или другие равноценные пищевые продукты	-	-	-	-	-	-	-	-
оплату труда в повышенном размере	-	3,2	...	...	18,9	17,1	14,5	10,1
проведение медицинских осмотров	-	7,6	...	...	19,9	33,6	46,7	40,8
досрочное назначение трудовой пенсии	-	18,3	...	...	15,9	17,7	31,0	29,9
по старости	-	7,5	...	...	14,4	12,4	8,8	7,8

Продолжение

	Строительство		Транспорт		Связь	
	2014	2015	2014	2015	2014	2015
Работники, которым установлен хотя бы один вид гарантий и компенсаций из них имеющих право на:	22,5	71,9	13,4	12,6	34,3	33,3
ежегодный дополнительный оплачиваемый отпуск	6,2	27,4	5,1	4,5	24,4	24,3
сокращенную продолжительность рабочего времени	-	-	-	-	-	-
лечебно-профилактическое питание	-	-	-	-	-	-
молоко или другие равноценные пищевые продукты	4,2	4,4	4,5	2,9	-	-
оплату труда в повышенном размере	17,5	-	7,6	8,4	10,0	9,1
проведение медицинских осмотров	5,0	71,9	2,7	10,6	-	8,7
досрочное назначение трудовой пенсии по старости	0,5	2,2	1,3	1,6	-	-

ЗАТРАТЫ НА МЕРОПРИЯТИЯ ПО ОХРАНЕ ТРУДА

	2011	2012	2013	2014	2015
Всего, тыс. рублей	188647,8	66378,7	78312,0	81812,9	89167,9
Затраты на 1 работающего, рублей	9726,6	3297,5	3987,8	4781,6	4945

## ТРАВМАТИЗМ НА ПРОИЗВОДСТВЕ

	2011	2012	2013	2014	2015
Численность пострадавших при несчастных случаях на производстве с утратой трудоспособности на один рабочий день и более и со смертельным исходом:					
всего, человек	46	48	33	41	36
на 1000 работающих	2,4	2,4	1,7	2,4	2
Число пострадавших при несчастных случаях на производстве со смертельным исходом:					
всего, человек	1	1	2	5	3
на 1000 работающих	0,05	0,05	0,102	0,29	0,2

## МЕТОДОЛОГИЧЕСКИЕ ПОЯСНЕНИЯ

В разделе изменена терминология в соответствии с обновленными международными стандартами в области статистики труда, принятыми 19-й Международной конференцией статистиков труда в форме Резолюции о статистике трудовой деятельности, занятости и недоиспользования рабочей силы (МОТ, октябрь 2013 г.). Текст Резолюции размещен в свободном доступе на официальном Интернет-портале Росстата (<http://www.gks.ru>) в разделе «Методология» в подразделе «Международная статистическая методология», Статистика труда».

Данные о численности рабочей силы, занятых в экономике и безработных получены по материалам выборочных обследований населения по проблемам занятости, проводившихся на территории Республики Алтай с 1992 г.. С 1999г. по август 2009г. обследование проводилось с квартальной периодичностью по состоянию на последнюю неделю второго месяца квартала (на конец февраля, мая, августа, ноября), начиная с сентября 2009 г. с проводится ежемесячно.

Обследование проводится на основе выборочного метода наблюдения с последующим распространением итогов на всю численность населения обследуемого возраста.

Во всех таблицах данные выборочных обследований населения по проблемам занятости приведены в среднем за год.

**Рабочая сила** – лица, в возрасте 15-72 лет, которые в рассматриваемый период (обследуемую неделю) считаются занятыми или безработными.

**Занятые в экономике** - лица, которые в рассматриваемый период выполняли оплачиваемую работу по найму, а также приносящую доход работу не по найму как с привлечением, так и без привлечения наемных работников. В численность занятых включаются лица, которые выполняли работу в качестве помогающих на семейном предприятии, лица, которые временно отсутствовали на работе, а также лица, занятые в домашнем хозяйстве производством товаров и услуг для продажи или обмена.

**Безработные** (применительно к стандартам Международной организации труда) – лица в возрасте 15-72 лет, которые в рассматриваемый период удовлетворяли одновременно следующим критериям:

не имели работы (доходного занятия);

занимались поиском работы, т.е. обращались в государственную или коммерческую службу занятости, использовали или помещали объявления в СМИ, Интернет, непосредственно обращались к администрации организации или работодателю, использовали личные связи и т.д., или предпринимали шаги к организации собственного дела;

были готовы приступить к работе в течение обследуемой недели.

Обучающиеся в образовательных организациях, пенсионеры и инвалиды учитываются в качестве безработных, если они не имели работы, занимались поиском работы и были готовы приступить к ней.

**Безработные, зарегистрированные в государственных учреждениях службы занятости населения** - трудоспособные граждане, не имеющие работы и заработка (трудового дохода), проживающие на территории республики, зарегистрированные в государственном учреждении службы занятости населения по месту жительства в целях поиска подходящей работы, ищущие работу, готовые приступить к ней.

**Уровень участия в рабочей силе** - отношение численности населения, входящего в состав рабочей силы, определенной возрастной группы к общей численности населения соответствующей возрастной группы, рассчитанное в процентах.

**Уровень занятости** - отношение численности занятого населения определенной возрастной группы к общей численности населения соответствующей возрастной группы, рассчитанное в процентах.

**Уровень безработицы** - отношение численности безработных определенной возрастной группы к численности рабочей силы соответствующей возрастной группы, рассчитанное в процентах.

**Уровень зарегистрированной безработицы** – отношение численности безработных, зарегистрированных в государственных учреждениях службы занятости, к численности рабочей силы, рассчитанное в процентах.

**Численность незанятого населения в расчете на сто заявленных вакансий** рассчитывается как отношение численности лиц, не занятых трудовой деятельностью, состоящих на учете в государственных учреждениях службы занятости, к числу вакансий, заявленных работодателями.

В численность **принятых** работников включаются лица, зачисленные в отчетном периоде в организацию приказом (распоряжением) о приеме на работу. В число **выбывших** включаются все работники, оставившие работу в данной организации независимо от оснований (расторжение трудового договора по инициативе работника, инициативе администрации; соглашению сторон; перевод работника с его согласия в другую организацию и др.), уход или перевод которых оформлен приказом (распоряжением).

**Удельный вес численности работников, занятых на работах с вредными и (или) опасными условиями труда**, исчисляется делением численности работников, работающих под воздействием вредных и (или) опасных условий труда на общую численность работников соответствующих видов экономической деятельности (в процентах).

**Удельный вес численности работников, занятых на работах, связанных с тяжестью трудового процесса**, исчисляется делением численно-

сти работников, работающих под воздействием фактора тяжести трудового процесса, признанного идентифицированным вредным и (или) опасным фактором, на общую численность работников соответствующих видов экономической деятельности (в процентах).

**Удельный вес численности работников, занятых на работах, связанных с напряженностью трудового процесса**, исчисляется делением численности работников, работающих под воздействием фактора напряженности трудового процесса, признанного идентифицированным вредным и (или) опасным фактором, на общую численность работников соответствующих видов экономической деятельности (в процентах).

**Удельный вес численности работников, занятых на работах, связанных с напряженностью трудового процесса**, исчисляется делением численности работников, у которых нагрузка на центральную нервную систему, органы чувств, эмоциональную сферу за смену превышает нормы предельно допустимых нагрузок, на общую численность работников соответствующих видов экономической деятельности (в процентах).

**Удельный вес численности работников, которым установлен хотя бы один вид гарантий и компенсаций**, исчисляется делением численности работников, имеющих право хотя бы на один из основных видов компенсаций, предоставляемых им за работу во вредных и (или) опасных условиях труда, на общую численность работников соответствующих видов экономической деятельности (в процентах). При этом каждый работник может иметь право на один или несколько видов компенсаций: оплату труда в повышенном размере за работу во вредных и (или) опасных условиях труда, дополнительный ежегодный оплачиваемый отпуск, сокращенный рабочий день с сохранением заработной платы, бесплатное лечебно-профилактическое питание, бесплатное получение молока или других равноценных пищевых продуктов, бесплатный медицинский осмотр, досрочное назначение трудовой пенсии по старости.

**К численности пострадавших при несчастных случаях на производстве** с утратой трудоспособности на один рабочий день и более и со смертельным исходом относятся лица, подлежащие учету на основании акта по форме Н-1.

Статистическое наблюдение за травматизмом на производстве ведется с 2004 г. по видам экономической деятельности по крупным и средним организациям сплошным методом, по субъектам малого предпринимательства – выборочным методом.



## УРОВЕНЬ ЖИЗНИ НАСЕЛЕНИЯ

Раздел содержит информацию об объеме, составе, направлениях использования денежных доходов населения, социально-экономической дифференциации, структуре потребительских расходов, основных показателях социального обеспечения, жилищных условиях населения.

### ОСНОВНЫЕ СОЦИАЛЬНО-ЭКОНОМИЧЕСКИЕ ИНДИКАТОРЫ УРОВНЯ ЖИЗНИ НАСЕЛЕНИЯ

	2011	2012	2013	2014	2015 <sup>1)</sup>
Среднедушевые денежные доходы (в месяц), руб.	13836,9	14283,4	14751,6	17133,6	18179,0
Реальные располагаемые денежные доходы, в процентах к предыдущему году	94,5	96,7	95,5	110,0	94,3
Среднемесячная номинальная начисленная заработная плата работающих в экономике, руб.	15632,4	18264,6	20721,9	22597,6	22902,8
Средний размер назначенных месячных пенсий, руб. <sup>2)</sup>	7494,4	8280,6	8960,5	9832,9	10807,2
Величина прожиточного минимума (в среднем на душу населения), руб. в месяц <sup>3)</sup>	6014	6204	6859	7909	9435
Численность населения с денежными доходами ниже величины прожиточного минимума:					
всего, тыс. человек	38,4	38,6	44,0	43,8	52,0
в процентах от общей численности населения	18,6	18,5	20,9	20,7	24,3
Соотношение с величиной прожиточного минимума, процентов <sup>4)</sup>					
среднедушевых денежных доходов	230,1	230,2	215,1	216,6	192,7
среднемесячной номинальной начисленной заработной платы	247,8	281,0	287,7	265,6	237,9
среднего размера назначенных месячных пенсий <sup>5)</sup>	150,4	150,4	152,3	144,0	139,4
Коэффициент фондов (коэффициент дифференциации доходов), в разах	11,5	11,5	11,2	11,3	10,3
Коэффициент Джини (индекс концентрации доходов)	0,369	0,369	0,366	0,367	0,354

<sup>1)</sup> Данные предварительные.

<sup>2)</sup> На 1 января года, следующего за отчетным.

<sup>3)</sup> Оценка, на основе данных, установленных Правительством Республики Алтай за I – IV кварталы.

<sup>4)</sup> Соответствующей социально-демографической группы населения.

<sup>5)</sup> К прожиточному минимуму за 4 квартал.

ОСНОВНЫЕ ВИДЫ ДЕНЕЖНЫХ ДОХОДОВ НАСЕЛЕНИЯ  
В РЕАЛЬНОМ ВЫРАЖЕНИИ  
(в процентах к предыдущему году)

	2011	2012	2013	2014	2015 <sup>1)</sup>
Реальные денежные доходы	95,1	98,8	97,5	108,9	93,3
Реальная начисленная заработная плата	101,4	110,8	106,4	101,5	88,4
Реальный размер назначенных месячных пенсий	103,5	102,6	102,1	96,2	101,4

<sup>1)</sup> Данные предварительные.

СООТНОШЕНИЕ С ВЕЛИЧИНОЙ ПРОЖИТОЧНОГО МИНИМУМА  
(соответствующей социально-демографической группы  
населения, процентов)

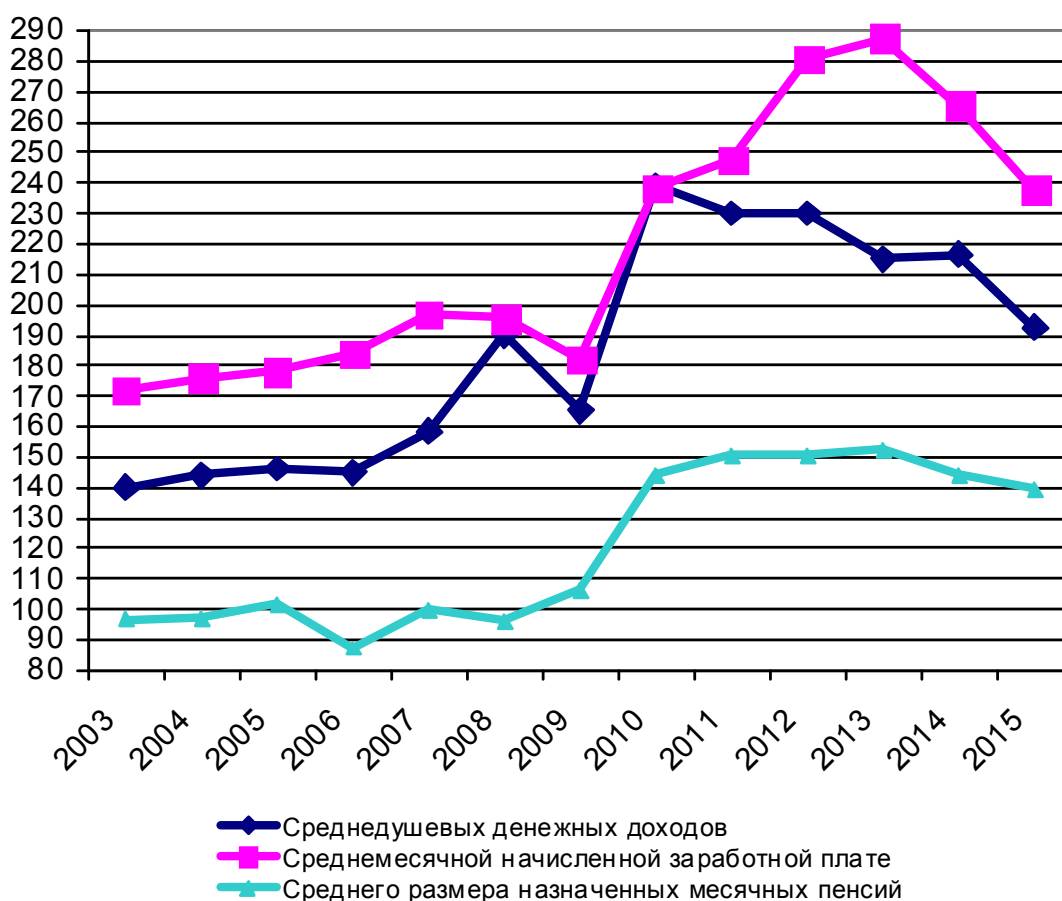

**ДОХОДЫ НАСЕЛЕНИЯ****СОСТАВ И ИСПОЛЬЗОВАНИЕ ДЕНЕЖНЫХ ДОХОДОВ НАСЕЛЕНИЯ**

	2011	2012	2013	2014
Миллионов рублей				
Денежные доходы – всего	34450,2	35888,7	37350,3	43726,6
в том числе:				
оплата труда наемных работников	11540,1	13639,3	15082,4	16342,4
социальные выплаты	9238,5	10123,9	10997,5	11391,0
доходы от собственности	576,8	776,1	1085,0	1212,2
доходы от предпринимательской деятельности и др.	13094,8	11349,4	10185,4	14677,6
Денежные расходы – всего	23662,9	25560,2	29368,2	34544,1
в том числе:				
покупка товаров и оплата услуг	17873,8	19843,0	22191,1	25540,7
оплата обязательных платежей и разнообразных взносов	2993,7	3800,6	4666,2	5190,2
сбережения во вкладах и ценных бумагах	579,5	1236,7	1399,0	1172,9
покупка валюты	465,3	530,8	473,0	651,6
другие расходы	1750,6	149,1	638,9	1988,7
Превышение доходов над расходами	10787,3	10328,5	7982,1	9079,1
Процентов				
Денежные доходы – всего	100,0	100,0	100,0	100,0
в том числе:				
оплата труда наемных работников	33,5	38,0	40,4	37,5
социальные выплаты	26,8	28,2	29,4	26,1
доходы от собственности	1,7	2,2	2,9	2,8
доходы от предпринимательской деятельности и др.	38,0	31,6	27,3	33,6
Денежные расходы – всего	68,7	71,2	78,6	79,2
в том числе:				
покупка товаров и оплата услуг	51,9	55,3	59,4	58,6
оплата обязательных платежей и разнообразных взносов	8,7	10,6	12,5	11,9
сбережения во вкладах и ценных бумагах	1,7	3,5	3,8	2,7
покупка валюты	1,4	1,5	1,3	1,5
другие расходы	5,0	0,3	1,6	4,5
Превышение доходов над расходами	31,3	28,8	21,4	20,8

**ВКЛАДЫ НАСЕЛЕНИЯ В СБЕРЕГАТЕЛЬНОМ БАНКЕ <sup>1)</sup>**  
(на конец года)

	2011	2012	2013	2014	2015
Депозиты и вклады физических лиц на счетах, тыс. руб.					
рублевых	3140568	3661117	4315750	4597376	3071006
валютных	159224	90153	146565	222039	185102
Средний размер депозита и вклада на счетах, рублей					
рублевых	6997	7941	8304	8182	4970
валютных	74543	51693	59847	78598	65108

<sup>1)</sup> По данным Сбербанка России.

**СРЕДНЕМЕСЯЧНАЯ НОМИНАЛЬНАЯ НАЧИСЛЕННАЯ ЗАРАБОТНАЯ ПЛАТА РАБОТНИКОВ ОРГАНИЗАЦИЙ ПО ВИДАМ ЭКОНОМИЧЕСКОЙ ДЕЯТЕЛЬНОСТИ**  
(рублей)

	2011	2012	2013	2014	2015
Всего в экономике	15632,4	18264,6	20721,9	22597,6	22902,8
из них с основным видом деятельности:					
Сельское хозяйство, охота и лесное хозяйство	8294,1	9153,2	10313,0	11380,1	12200,1
Рыболовство, рыбоводство	...	...	...	...	-
Добыча полезных ископаемых	17752,7	20513,6	23097,0	20543,8	17627,2
Обрабатывающие производства	10704,1	10369,5	12085,3	13006,9	13759,9
Производство и распределение электроэнергии, газа и воды	16076,1	18190,0	21246,7	23379,7	25437,1
Строительство	13448,7	18723,2	15779,1	15070,3	14826,7
Оптовая и розничная торговля; ремонт автотранспортных средств, мотоциклов, бытовых изделий и предметов личного пользования	8621,6	10202,2	10748,6	13380,8	14329,6
Гостиницы и рестораны	11237,6	13569,3	14098,1	15070,4	18047,1
Транспорт и связь	15366,8	16259,4	18242,0	19706,1	20725,5
из него связь	16759,8	18093,9	19733,2	21083,1	21382,8
Финансовая деятельность	44348,0	50202,4	49969,7	48818,4	48368,0
Операции с недвижимым имуществом, аренда и предоставление услуг	15414,0	15970,2	17621,3	18378,5	18696,7

	2011	2012	2013	2014	2015
Государственное управление и обеспечение военной безопасности; обязательное социальное обеспечение	27335,5	32996,6	37908,4	39856,8	39841,3
Образование	10529,4	12435,4	16043,0	17890,7	17953,6
Здравоохранение и предоставление социальных услуг	13911,2	15970,7	18553,8	21503,4	21965,0
Предоставление прочих коммунальных, социальных и персональных услуг	9616,8	11153,9	13225,5	15058,5	16407,0

СОЦИАЛЬНО-ЭКОНОМИЧЕСКАЯ ДИФФЕРЕНЦИАЦИЯ НАСЕЛЕНИЯ  
ПО ДОХОДАМ

РАСПРЕДЕЛЕНИЕ НАСЕЛЕНИЯ ПО ВЕЛИЧИНЕ СРЕДНЕДУШЕВЫХ  
ДЕНЕЖНЫХ ДОХОДОВ

	2011	2012	2013	2014
Все население (на начало года)	206,5	208,4	210,3	211,6
в том числе со среднедушевыми денежными доходами руб. в месяц				
до 3500,0	9,3	8,7	7,9	4,5
от 3500,1 до 5000,0	15,7	15,2	14,4	9,7
от 5000,1 до 7000,0	26,8	26,3	25,6	19,5
от 7000,1 до 10000,0	39,6	39,5	39,5	34,1
от 10000,1 до 15000,0	48,1	48,8	49,9	49,6
от 15000,1 до 25000,0	43,6	45,2	47,0	55,2
от 25000,1 до 35000,0	14,3	15,0	15,8	21,9
свыше 35000,0	9,1	9,7	10,2	17,1
		Процентов		
Все население	100,0	100,0	100,0	100,0
в том числе со среднедушевым денежным доходом в месяц, руб.				
до 3500,0	4,5	4,2	3,7	2,1
от 3500,1 до 5000,0	7,6	7,3	6,8	4,6
от 5000,1 до 7000,0	13,0	12,6	12,2	9,2
от 7000,1 до 10000,0	19,2	18,9	18,8	16,1
от 10000,1 до 15000,0	23,3	23,4	23,7	23,4
от 15000,1 до 25000,0	21,1	21,7	22,4	26,1
от 25000,1 до 35000,0	6,9	7,2	7,5	10,4
свыше 35000,0	4,4	4,7	4,9	8,1

РАСПРЕДЕЛЕНИЕ НАСЕЛЕНИЯ ПО ВЕЛИЧИНЕ СРЕДНЕДУШЕВЫХ  
ДЕНЕЖНЫХ ДОХОДОВ В 2015 ГОДУ

	2015
Все население (на начало года)	213,7
в том числе со среднедушевыми денежными доходами руб. в месяц	
до 7000,0	26,4
от 7000,1 до 10000,0	31,9
от 10000,1 до 14000,0	41,5
от 14000,1 до 19000,0	39,5
от 19000,1 до 27000,0	37,0
от 27000,1 до 45000,0	28,4
от 45000,1 до 60000,0	5,8
свыше 60000,0	3,2
Процентов	
Все население (на начало года)	100
в том числе со среднедушевыми денежными доходами руб. в месяц	
до 7000,0	12,4
от 7000,1 до 10000,0	14,9
от 10000,1 до 14000,0	19,4
от 14000,1 до 19000,0	18,5
от 19000,1 до 27000,0	17,3
от 27000,1 до 45000,0	13,3
от 45000,1 до 60000,0	2,7
свыше 60000,0	1,5

РАСПРЕДЕЛЕНИЕ ОБЩЕГО ОБЪЕМА ДЕНЕЖНЫХ ДОХОДОВ НАСЕЛЕНИЯ  
(по материалам выборочного обследования бюджетов домашних хозяйств,  
процентов)

	2011	2012	2013	2014	2015 <sup>1)</sup>
Денежные доходы – всего	100,0	100,0	100,0	100,0	100,0
в том числе по 20-ти процентным группам населения					
первая (с наименьшими доходами)	6,3	6,3	6,4	6,4	6,7
вторая	11,2	11,2	11,3	11,2	11,6
третья	16,0	16,0	16,0	16,0	16,3
четвертая	22,9	22,9	23,0	23,0	23,1
пятая (с наивысшими доходами)	43,6	43,6	43,3	43,4	42,3
Коэффициент фондов (коэффициент дифференциации доходов), в размах	11,5	11,5	11,2	11,3	10,3
Коэффициент концентрации (индекс Джинни)	0,369	0,369	0,366	0,367	0,354

ЧИСЛЕННОСТЬ НАСЕЛЕНИЯ С ДЕНЕЖНЫМИ ДОХОДАМИ НИЖЕ  
ВЕЛИЧИНЫ ПРОЖИТОЧНОГО МИНИМУМА И ДЕФИЦИТ ДЕНЕЖНОГО  
ДОХОДА

	2011	2012	2013	2014	2015 <sup>1)</sup>
Численность населения с денежными доходами ниже величины прожиточного минимума:					
всего, тыс. человек	38,4	38,6	44,0	43,8	52,0
в процентах от общей численности населения	18,6	18,5	20,9	20,7	24,3
Дефицит денежного дохода:					
всего, млн. руб.	67,9	70,3	89,9	103,3	146,0
в процентах от общего объема денежных доходов населения	2,4	2,4	2,9	2,8	3,8

<sup>1)</sup> Данные предварительные.

ВЕЛИЧИНА ПРОЖИТОЧНОГО МИНИМУМА <sup>1)</sup>

( в среднем на душу населения; рублей в месяц)

	Все население	в том числе по социально-демографическим группам населения			Соотношение среднедушевых денежных доходов населения с величиной прожиточного минимума, процентов
		трудоспособное население	пенсионеры	дети	
<b>2011</b>	6014	6308	5089	5776	230,1
I квартал	6013	6299	5074	5805	190,2
II квартал	6163	6460	5208	5935	222,9
III квартал	6011	6318	5089	5737	233,3
IV квартал	5870	6157	4984	5626	279,4
<b>2012</b>	6204	6499	5254	5975	230,2
I квартал	5955	6234	5042	5748	220,9
II квартал	5967	6250	5055	5761	213,0
III квартал	6387	6696	5411	6139	211,2
IV квартал	6505	6817	5507	6263	277,4
<b>2013</b>	6859	7202	5801	6613	215,1
I квартал	6714	7035	5667	6472	184,3
II квартал	6802	7136	5738	6538	230,4
III квартал	6994	7336	5911	6720	202,4
IV квартал	6924	7300	5885	6722	245,3
<b>2014</b>	7909	8237	6597	7995	216,6
I квартал	7404	7689	6174	7515	174,8
II квартал	8015	8336	6661	8126	217,2
III квартал	8040	8414	6723	8050	229,2
IV квартал	8175	8508	6828	8288	245,7
<b>2015</b>	9435	9818	7865	9602	192,7
I квартал	9513	9854	7884	9782	163,0
II квартал	9596	9978	7978	9772	194,5
III квартал	9371	9810	7843	9416	188,3
IV квартал	9260	9627	7753	9438	228,4

<sup>1)</sup> По данным, установленным Правительством Республики Алтай



**РАСПОЛАГАЕМЫЕ РЕСУРСЫ**  
**РАСПОЛАГАЕМЫЕ РЕСУРСЫ ДОМОХОЗЯЙСТВ**  
( по материалам выборочного обследования бюджетов домашних хозяйств)

(по материалам выборочного обследования бюджетов домашних хозяйств)							
	Распо- лагаемые ресурсы, в среднем на члена домохо- зяйства в месяц, рублей	из них					Соотноше- ние средне- душевых располагае- мых ресур- сов и вели- чины прожи- точного минимума, %
		вало- вой доход	в том числе			сумма привлечен- ных средств и израсходи- ванных сбережений	
			денеж- ный доход	стоимость натуральных поступлений продуктов питания, непродоволь- ственных товаров и услуг	стоимость предостав- ленных в натуральном выражении дотаций и льгот		

**Все домохозяйства**

2012							
рублей	14246,6	11572,4	10605,7	966,7	-	2674,3	
%	100	81,2	74,4	6,8	-	18,8	229,6
2013							
рублей	14456,3	12586,8	11625,5	960,9	0,4	1869,5	
%	100	87,1	80,4	6,7	0,0	12,9	210,8
2014							
рублей	16996,5	13820,1	12885,0	929,1	6,0	3176,4	
%	100	81,3	75,8	5,5	0,0	18,7	214,9
2015							
рублей	16838,9	15324,3	14314,5	1009,8	-	1514,6	
%	100,0	91,0	85,0	6,0	-	9,0	178,5

**Домохозяйства в городской местности**

2012							
рублей	16303,0	11592,5	10937,1	655,4	-	4710,5	
%	100	71,1	67,1	4,0	-	28,9	262,8
2013							
рублей	15154,0	13324,8	12877,5	447,4	-	1829,2	
%	100	87,9	85,0	2,9	-	12,1	220,9
2014							
рублей	22412,1	16772,7	16177,4	594,9	0,4	5639,4	
%	100	74,8	72,2	2,6	0,0	25,2	283,4
2015							
рублей	20756,3	17663,6	17004,8	658,8	-	3092,7	
%	100,0	85,1	81,9	3,2	-	14,9	220,0

**Домохозяйства в сельской местности**

2012							
рублей	13420,8	11564,3	10472,6	1091,8	-	1856,5	
%	100	86,2	78,0	8,2	-	13,8	216,3
2013							
рублей	14172,5	12286,5	11116,2	1169,8	0,5	1886,0	
%	100	86,7	78,4	8,3	0,0	13,3	206,6
2014							
рублей	14782,3	12613,0	11538,9	1065,7	8,4	2169,3	
%	100	85,3	78,1	7,1	0,1	14,7	186,9
2015							
рублей	15226,6	14361,5	13207,2	1154,3	-	865,1	
%	100,0	94,3	86,7	7,6	-	5,7	161,4

**СТРУКТУРА РАСПОЛАГАЕМЫХ РЕСУРСОВ ДОМАШНИХ ХОЗЯЙСТВ  
РАЗЛИЧНЫХ СОЦИАЛЬНО-ЭКОНОМИЧЕСКИХ КАТЕГОРИЙ В 2015 ГОДУ  
(по материалам выборочного обследования домашних хозяйств)**

	Распо- гаемые ресурсы, в среднем на члена домохо- зяйства в месяц, рублей	В процентах от общего объема располагаемых ресурсов				
		вало- вой доход	в том числе			сумма привле- ченных средств и израс- ходован- ных сбере- жений
			денеж- ный доход	стоимость натураль- ных по- ступлений продуктов питания, непродо- воль- ственных товаров и услуг	стоимость предо- ставлен- ных в натураль- ном вы- ражении дотаций и льгот	
Все домашние хозяйства	16838,9	91,0	85,0	6,0	-	9,0
Домашние хо- зяйства, состо- ящие из:						
1 человека	29746,6	79,2	75,2	4,0	-	20,8
2 человек	19952,5	95,3	89,3	6,0	-	4,7
3 человек	19176,4	88,9	83,4	5,5	-	11,1
4 человек	14260,8	92,9	86,9	6,0	-	7,1
5 и более человек	10628,8	96,6	87,9	8,7	-	3,4
Домашние хо- зяйства, имею- щие детей в возрасте до 16 лет:						
1 ребенка	14802,6	90,9	84,8	6,1	-	9,1
2 детей	18363,7	87,1	82,1	5,0	-	12,9
3 детей	12130,3	94,1	87,1	7,0	-	5,9
4 и более детей	11151,9	99,0	90,5	8,5	-	1,0

**СТРУКТУРА РАСПОЛАГАЕМЫХ РЕСУРСОВ В ДОМОХОЗЯЙСТВАХ  
РАЗЛИЧНОГО УРОВНЯ БЛАГОСОСТОЯНИЯ  
(в процентах)**

Дециль- ные группы	Располага- емые ресурсы, в среднем на члена домохозяй- ства в месяц, рублей	из них					Соотноше- ние средне- душевых располага- емых ре- сурсов и вели- чины про- житочного минимума, в %
		вало- вой доход	в том числе			сумма привле- ченных средств и израс- ходов- ванных сбере- жений	
			де- нежный доход	стоимость натураль- ных поступ- лений продуктов питания, непродо- вольствен- ных товаров и услуг	стоимость предо- ставлен- ных в натураль- ном выражении дотаций и льгот		

**2012 год**

1 группа	3548,9	97,3	84,1	13,2	-	2,7	57,2
2 группа	4965,5	98,9	87,0	11,9	-	1,1	80,0
3 группа	6144,7	97,1	84,9	12,2	-	2,9	99,0
4 группа	7211,4	95,0	83,0	12,0	-	5,0	116,2
5 группа	8783,8	96,6	86,9	9,7	-	3,4	141,6
6 группа	10360,7	96,7	86,7	10,0	-	3,3	167,0
7 группа	12482,2	93,9	83,6	10,3	-	6,1	201,2
8 группа	16715,9	91,2	84,2	7,0	-	8,8	269,4
9 группа	22373,1	90,1	84,6	5,5	-	9,9	360,6
10 группа	49883,4	58,0	55,1	2,9	-	42,0	804,0

**2013 год**

1 группа	3768,9	97,0	82,7	14,3	-	3,0	54,9
2 группа	5336,0	95,7	84,3	11,4	0,0	4,3	77,8
3 группа	7068,5	98,1	88,0	10,1	-	1,9	103,1
4 группа	8520,2	97,3	88,2	9,0	0,0	2,7	124,2
5 группа	10119,7	95,1	86,5	8,6	0,0	4,9	147,5
6 группа	12585,6	94,8	87,3	7,5	0,0	5,2	183,5
7 группа	15129,6	94,5	88,4	6,0	0,0	5,5	220,6
8 группа	18220,5	90,7	85,1	5,6	-	9,3	265,6
9 группа	22823,6	90,4	86,3	4,1	0,0	9,6	332,8
10 группа	40986,2	70,4	64,8	5,6	-	29,6	597,6

Продолжение

Дециль- ные группы	Располага- емые ресурсы, в сред- нем на члена домохозяй- ства в месяц, рублей	из них					Соотноше- ние средне- душевых располага- емых ре- сурсов и вели- чины про- житочного минимума, в %
		вало- вой доход	в том числе			сумма привле- ченных средств и израс- ходован- ных сбере- жений	
			де- нежный доход	стоимость натураль- ных поступ- лений продуктов питания, непродо- вольствен- ных товаров и услуг	стоимость предо- ставлен- ных в натураль- ном выражении дотаций и льгот		

**2014 год**

1 группа	4137,4	95,8	84,0	11,8	0,0	4,2	52,3
2 группа	5897,3	98,4	86,6	11,8	-	1,6	74,6
3 группа	7484,5	97,8	87,1	10,7	-	2,2	94,6
4 группа	9441,8	93,0	85,0	7,9	-	7,0	119,4
5 группа	11506,1	96,9	89,2	7,7	0,0	3,1	145,5
6 группа	14160,2	94,1	86,8	7,2	0,0	5,9	179,0
7 группа	17047,2	93,4	87,1	6,2	0,0	6,6	215,5
8 группа	20782,2	87,6	82,8	4,8	0,2	12,4	262,8
9 группа	27052,0	91,1	86,2	4,9	0,1	8,9	342,0
10 группа	52452,2	55,0	53,0	2,5	0,0	44,5	663,2

**2015 год**

1 группа	4961,7	97,4	86,2	11,2	-	2,6	52,6
2 группа	6828,1	98,0	88,4	9,6	-	2,0	72,4
3 группа	8416,3	96,4	87,0	9,4	-	3,6	89,2
4 группа	10425,8	92,6	83,3	9,3	-	7,4	110,5
5 группа	12948,8	97,7	89,5	8,2	-	2,3	137,2
6 группа	15565,8	91,5	84,0	7,5	-	8,5	165,0
7 группа	17917,6	92,1	85,3	6,8	-	7,9	189,9
8 группа	22018,3	96,8	92,0	4,8	-	3,2	233,4
9 группа	27952,3	93,4	89,6	3,8	-	6,6	296,3
10 группа	41626,8	80,2	76,4	3,8	-	19,8	441,2

РАСХОДЫ НА КОНЕЧНОЕ  
РАСХОДЫ НА КОНЕЧНОЕ ПОТРЕБЛЕНИЕ

Год	Расходы на конечное по- требление, в среднем на члена домохо- зяйства, в ме- сяц, рублей	из них			
		стои- мость питания	в том числе		
			денежные расходы на покупку про- дуктов пита- ния	стоимость натуральных поступлений продуктов	из них поступле- ний из лич- ного под- собного хозяйства
А	1	2	3	4	5

Все

2012					
рублей	8814,4	3407,3	2602,3	805,0	584,9
%	100	38,6	29,5	9,1	6,6
2013					
рублей	9159,2	3342,4	2628,7	713,7	534,1
%	100	36,5	28,7	7,8	5,8
2014					
рублей	9333,9	3422,8	2670,5	752,3	560,8
%	100	36,7	28,6	8,1	6,0
2015					
рублей	10656,3	3878,3	3004,2	874,1	649,2
%	100	36,4	28,2	8,2	6,1

Домохозяйства в

2012					
рублей	9317,9	3486,7	2992,8	493,9	147,6
%	100	37,4	32,1	5,3	1,6
2013					
рублей	9911,0	3495,0	3092,5	402,6	212,4
%	100	35,3	31,2	4,1	2,1
2014					
рублей	11416,4	4126,1	3763,9	362,2	157,5
%	100	36,2	33,0	3,2	1,4
2015					
рублей	14099,9	4511,8	3990,0	521,8	256,4
%	100	32,0	28,3	3,7	1,8

Домохозяйства в

2012					
рублей	8612,1	3375,4	2445,5	929,9	760,5
%	100	39,2	28,4	10,8	8,8
2013					
рублей	8853,4	3280,4	2440,0	840,4	665,0
%	100	37,1	27,6	9,5	7,5
2014					
рублей	8482,5	3135,2	2223,4	911,8	725,8
%	100	37,0	26,2	10,8	8,6
2015					
рублей	9239,0	3617,6	2598,4	1019,2	810,8
%	100	39,2	28,1	11,1	8,8

ПОТРЕБЛЕНИЕ  
В ДОМОХОЗЯЙСТВАХ

		расходы на			Стоимость предоставлен-ных в нату-ральном выра-жении дотаций и льгот
получен-ных по-дарков	других по-ступлений	покупку непродо-вольствен-ных товаров	покупку алкогольных напитков	оплату услуг	
6	7	8	9	10	11

## домохозяйства

208,3	11,8	3954,2	81,0	1371,9	-
2,4	0,1	44,9	0,9	15,6	-

161,0	18,6	4097,9	91,8	1626,7	0,4
1,8	0,2	44,7	1,0	17,8	0,0

166,0	25,5	4036,6	122,1	1746,4	6,0
1,8	0,3	43,2	1,3	18,7	0,1

11,3	213,6	4324,7	86,1	2365,8	1,4
0,1	2,0	40,6	0,8	22,2	0,0

## городской местности

338,4	7,9	3849,7	109,4	1872,1	-
3,6	0,1	41,3	1,2	20,1	-

187,8	2,4	3722,2	132,7	2561,1	-
2,0	0,0	37,6	1,3	25,8	-

204,0	0,7	4158,8	195,7	2935,4	0,4
1,8	0,0	36,4	1,7	25,7	0,0

-	265,4	5965,7	86,7	3533,7	2,0
-	1,9	42,3	0,6	25,1	0,0

## сельской местности

156,1	13,3	3996,2	69,5	1171,0	-
1,8	0,2	46,4	0,8	13,6	-

150,1	25,3	4250,8	75,2	1247,0	-
1,7	0,3	48,0	0,8	14,1	-

150,5	35,6	3986,6	92,0	1260,3	8,4
1,8	0,4	47,0	1,1	14,9	0,0

16,2	192,2	3649,3	85,8	1885,1	1,2
0,2	2,1	39,5	0,9	20,4	0,0

СТРУКТУРА РАСХОДОВ НА КОНЕЧНОЕ ПОТРЕБЛЕНИЕ В  
(в процентах)

Дециль- ные группы	Расходы на конечное по- требление, в среднем на члена домо- хозяйства, в месяц, рублей	из них			
		стои- мость пита- ния	в том числе		
			денежные расходы на покупку продуктов питания	стоимость натуральных поступлений продуктов	из них поступле- ний из лич- ного под- собного хозяйства
А	1	2	3	4	5

2012 год

1 группа	2998,5	56,2	42,0	14,2	11,0
2 группа	4152,7	49,1	36,5	12,6	9,5
3 группа	4833,9	50,6	36,4	14,2	11,3
4 группа	5478,1	49,5	35,5	14,0	11,0
5 группа	6498,5	45,9	34,6	11,3	8,3
6 группа	7859,4	45,5	33,5	12,0	8,7
7 группа	9548,8	42,1	31,1	11,0	8,1
8 группа	11576,7	39,4	30,8	8,6	6,5
9 группа	13745,7	35,4	28,0	7,4	4,9
10 группа	21453,5	24,1	19,9	4,2	2,6

2013 год

1 группа	3181,5	48,2	34,8	13,4	10,0
2 группа	4161,7	51,9	37,8	14,1	11,5
3 группа	5494,8	47,4	35,9	11,5	9,8
4 группа	6319,8	46,1	35,3	10,8	7,5
5 группа	7066,5	46,1	34,9	11,2	8,3
6 группа	8571,3	41,4	31,7	9,7	7,2
7 группа	9776,3	40,8	32,4	8,4	6,7
8 группа	10742,8	38,1	29,8	8,3	6,4
9 группа	12904,6	36,3	30,7	5,6	3,4
10 группа	23370,5	19,9	16,6	3,3	2,3

ДОМОХОЗЯЙСТВАХ РАЗЛИЧНОГО УРОВНЯ БЛАГОСОСТОЯНИЯ

		Расходы на			Стоимость предоставленных в натуральном выражении дотаций и льгот
полученных подарков	других поступлений	покупку непродовольственных товаров	покупку алкогольных напитков	оплату услуг	
6	7	8	9	10	11

2,8	0,4	31,2	0,5	12,1	-
2,8	0,3	35,6	1,1	14,2	-
2,9	0,0	33,3	1,0	15,1	-
3,0	0,0	32,9	0,8	16,8	-
3,0	0,0	39,1	0,8	14,2	-
3,2	0,1	35,3	1,4	17,8	-
2,8	0,1	40,5	0,7	16,7	-
2,1	0,0	44,8	0,8	15,0	-
2,2	0,3	49,2	1,0	14,4	-
1,5	0,1	58,7	1,0	16,2	-

3,2	0,2	36,5	0,4	14,9	-
2,4	0,2	31,5	0,5	16,1	0,0
1,5	0,2	34,8	0,9	16,9	-
3,2	0,1	35,5	0,9	17,5	0,0
2,8	0,1	34,7	1,1	18,1	0,0
2,2	0,3	38,6	0,9	19,1	0,0
1,5	0,2	37,8	0,8	20,6	0,0
1,5	0,4	41,4	1,1	19,4	-
2,0	0,2	43,3	1,6	18,8	0,0
0,8	0,2	63,5	1,0	15,6	-



Дециль- ные группы	Расходы на конечное потребле- ние, в сред- нем на чле- на домохо- зяйства, в месяц, руб- лей	из них			
		стои- мость пита- ния	в том числе		
			денежные расходы на покупку продуктов питания	стоимость натуральных поступлений продуктов	из них
					поступле- ний из лич- ного под- собного хозяйства
А	1	2	3	4	5

2014 год

1 группа	3509,4	52,0	39,9	12,0	8,0
2 группа	4645,1	52,1	38,2	13,8	10,6
3 группа	5697,1	50,9	38,7	12,2	9,8
4 группа	6614,7	43,9	33,9	10,0	7,3
5 группа	7407,6	44,2	34,3	9,9	7,0
6 группа	9336,5	39,1	30,1	9,0	7,5
7 группа	10204,5	36,6	28,6	8,0	5,8
8 группа	11907,3	35,5	29,0	6,5	5,0
9 группа	13850,7	31,6	25,2	6,4	4,5
10 группа	20164,3	24,4	19,2	5,2	3,8

2015 год

1 группа	3874,0	53,0	39,8	13,2	9,9
2 группа	5249,8	51,6	39,8	11,8	8,5
3 группа	6442,3	49,4	38,5	10,9	7,4
4 группа	7366,2	44,2	33,9	10,3	7,3
5 группа	8589,5	45,9	35,0	10,9	7,9
6 группа	10191,1	43,2	32,9	10,3	7,9
7 группа	11767,4	37,6	28,4	9,2	7,3
8 группа	13106,4	32,3	25,6	6,7	4,9
9 группа	17397,3	27,8	22,9	4,9	3,5
10 группа	22580,6	25,6	19,4	6,2	4,7

Продолжение

		расходы на			Стоимость предостав- ленных в натуральном выражении дотаций и льгот
получен- ных подарков	других поступле- ний	покупку непродо- вольствен- ных товаров	покупку алкоголь- ных напитков	оплату услуг	
6	7	8	9	10	11

4,0	0,0	29,2	0,8	18,0	-
3,0	0,3	29,7	0,7	17,5	-
2,4	0,1	33,5	1,1	14,5	-
2,4	0,4	35,7	1,1	19,3	-
2,6	0,3	37,8	1,0	17,0	0,0
1,2	0,3	39,1	0,9	20,9	0,1
1,8	0,3	43,3	1,2	18,9	0,0
1,2	0,2	40,8	1,3	22,1	0,3
1,3	0,6	45,2	1,8	21,3	0,1
1,4	0,0	58,1	1,7	15,8	0,0

0,0	3,3	28,6	0,5	17,9	-
0,1	3,2	27,5	0,6	20,3	-
0,0	3,5	31,1	0,7	18,8	-
0,3	2,7	34,0	1,2	20,5	0,1
0,1	2,9	30,7	0,8	22,6	-
0,2	2,2	33,3	0,7	22,8	0,0
0,0	1,9	40,5	0,6	21,3	-
0,1	1,7	42,2	0,8	24,7	0,0
-	1,4	48,9	0,9	22,4	0,0
0,2	1,3	50,3	0,8	23,3	0,0

СТРУКТУРА РАСХОДОВ НА КОНЕЧНОЕ ПОТРЕБЛЕНИЕ ДОМАШНИХ  
в 2015 году  
(в процентах от общего объема)

	Расходы на конечное по- требление, в среднем на члена домо- хозяйства, в месяц, рублей	из них		
		стоимость питания	в том числе	
			денежные расходы на покупку продуктов питания	стоимость натуральных поступлений продуктов пи- тания
А	1	2	3	4

Все домашние  
хозяйства

10656,3      36,4      28,2      8,2

Домашние хозяй-  
ства, состоящие  
из:

1 человека	15284,4	42,7	36,0	6,7
2 человек	12433,7	40,1	31,5	8,6
3 человек	13065,6	32,1	25,1	7,0
4 человек	8643,9	34,6	26,6	8,0
5 и более человек	7166,5	40,1	28,4	11,7

Домашние хозяй-  
ства, имеющие  
детей в возрасте  
до 16 лет:

	9960,1	33,1	25,5	7,6
1 ребенка	12757,6	30,1	23,7	6,4
2 детей	7631,8	38,2	29,3	8,9
3 и более детей	7485,0	36,8	25,7	11,1

ХОЗЯЙСТВ РАЗЛИЧНЫХ СОЦИАЛЬНО-ЭКОНОМИЧЕСКИХ КАТЕГОРИЙ

бюджетов домашних хозяйств)

из них		расходы на			Стоимость предоставленных в натуральном выражении дотаций и льгот
		покупку непродовольственных товаров	покупку алкогольных напитков	оплату услуг	
поступлений из личного подсобного хозяйства	полученных подарков и других поступлений				
5	6	7	8	9	10
6,1	2,1	40,6	0,8	22,2	0,0
4,3	2,4	28,8	0,8	27,7	-
7,0	1,6	37,2	1,3	21,4	0,0
5,1	1,9	46,6	0,7	20,6	0,0
5,7	2,3	38,7	0,7	26,0	0,0
9,0	2,7	41,0	0,6	18,3	0,0
5,3	2,3	44,5	0,6	21,8	0,0
4,4	2,0	47,4	0,5	22,0	0,0
6,3	2,6	37,6	0,6	23,6	-
7,1	4,0	44,9	0,7	17,6	-

**СТРУКТУРА ПОТРЕБИТЕЛЬСКИХ РАСХОДОВ ДОМАШНИХ ХОЗЯЙСТВ**  
(по материалам выборочного обследования бюджетов домашних хозяйств;  
в процентах)

	2011	2012	2013	2014	2015
Потребительские расходы - всего	100,0	100,0	100,0	100,0	100,0
в том числе:					
расходы на покупку продуктов для домашнего питания всего:	34,8	31,6	31,1	31,0	30,6
из них на:					
хлеб и хлебные продукты	7,6	7,0	6,8	6,7	6,9
картофель	0,2	0,1	0,2	0,3	0,3
овощи и бахчевые	2,3	1,7	1,7	2,1	1,8
фрукты и ягоды	2,9	2,6	2,8	2,7	2,8
мясо и мясные продукты	7,5	7,3	6,4	6,3	5,8
рыбу и рыбные продукты	1,6	1,3	1,5	1,5	1,3
молоко и молочные продукты	5,0	4,6	4,9	5,1	5,0
сахар и кондитерские изделия	3,3	3,1	2,9	2,5	2,7
яйца	0,5	0,4	0,5	0,5	0,6
масло растительное и другие жиры	0,9	0,7	0,7	0,6	0,6
чай, кофе, безалкогольные напитки и др.	3,0	2,8	2,7	2,7	2,8
Питание вне дома (общественное питание)	1,7	1,0	0,8	0,6	0,6
Расходы на покупку алкогольных напитков	1,7	1,0	1,0	1,4	0,9
Расходы на покупку непродовольственных товаров всего:	45,4	49,4	47,7	46,6	43,9
в том числе:					
одежду, обувь, белье и ткани	12,5	12,7	11,5	11,8	8,5
телерадиоаппаратуру, предметы для отдыха, увлечений и транспортные средства	11,3	14,1	15,1	10,6	12,3
мебель, домашнее оборудование, предметы для ухода за домом	7,2	7,5	4,9	5,8	5,5

	2011	2012	2013	2014	2015
строительные материалы	1,9	2,3	1,5	3,1	3,3
топливо	5,7	4,9	6,7	7,0	7,2
табачные изделия	0,8	1,0	1,2	1,3	1,4
медицинские товары, предметы гигиены	4,4	5,4	5,2	5,6	4,8
другие непродовольственные товары	1,6	1,5	1,6	1,4	0,9
Расходы на оплату услуг всего:	16,4	17,0	19,4	20,4	24,0
в том числе:					
жилищно-коммунальные услуги	5,2	5,7	6,1	6,3	7,4
из них оплата:					
жилья	0,9	1,3	1,4	1,5	1,6
коммунальных услуг	4,3	4,4	4,7	4,8	5,8
бытовые услуги	2,1	2,3	2,7	3,2	2,1
услуги учреждений культуры	0,4	0,7	0,5	0,9	0,5
услуги в системе образования	2,1	1,8	2,4	1,8	1,9
медицинские услуги	0,6	0,9	1,1	0,8	0,4
санаторно-оздоровительные услуги	0,1	0,1	0,2	0,1	0,1
услуги пассажирского транспорта	1,7	1,7	2,3	2,1	1,7
услуги связи	3,2	3,2	3,4	3,4	3,3
прочие услуги	1,0	0,6	0,7	1,8	6,6

## СОЦИАЛЬНОЕ ОБЕСПЕЧЕНИЕ

## ОСНОВНЫЕ ПОКАЗАТЕЛИ ПЕНСИОННОГО ОБЕСПЕЧЕНИЯ

	2011	2012	2013	2014	2015
Численность пенсионеров, состоящих на учете в системе Пенсионного фонда Республики Алтай <sup>1)</sup>					
всего, тыс. человек	54,0	55,1	55,9	57,1	58,2
в процентах к предыдущему году	101,5	102,0	101,5	102,2	101,9
Удельный вес численности работающих пенсионеров в общей численности пенсионеров <sup>1)</sup> , процентов	25,9	27,0	28,1	28,5	28,8
Численность пенсионеров <sup>1)</sup> , приходящихся на 1000 человек населения	259	262	264	267	270
Численность занятых в экономике, приходящихся на одного пенсионера, человек	1,70	1,64	1,61	1,56	1,56
Средний размер назначенных месячных пенсий <sup>1)</sup> , руб.	7494	8281	8961	9833	10807
Величина прожиточного минимума пенсионера, руб.	4984	5507	5885	6828	7753
в процентах к предыдущему году	104,2	110,5	106,9	116,0	113,6
Соотношение среднего размера назначенных месячных пенсий, процентов с величиной прожиточного минимума пенсионера	150,4	150,4	152,3	144,0	139,4
со средним размером начисленной заработной платы	44,6	43,2	43,2	46,5	49,4
Реальный размер назначенных месячных пенсий, в процентах к предыдущему году	103,5	102,6	102,1	96,2	101,4
Поступление страховых взносов и налоговых платежей в Пенсионный фонд Республики Алтай, млн. руб. <sup>2)</sup>	6012	6283	6268	3250	3382
Расходование средств Пенсионного фонда Республики Алтай на финансирование выплат населению пенсий и пособий, млн. руб. <sup>3)</sup>	7517	8025	8884	8960	9898

<sup>1)</sup> Данные приведены на 1 января года, следующего за отчетным.

<sup>2)</sup> До 2013 включая поступления из федерального бюджета на пенсионное обеспечение, оказание социальной помощи, осуществление ежемесячной денежной выплаты.

<sup>3)</sup> Включая средства на осуществление ежемесячной денежной выплаты.

ЧИСЛЕННОСТЬ ПЕНСИОНЕРОВ И СРЕДНИЙ РАЗМЕР НАЗНАЧЕННЫХ  
МЕСЯЧНЫХ ПЕНСИЙ ПО ВИДАМ ПЕНСИОННОГО ОБЕСПЕЧЕНИЯ <sup>1)</sup>

	2011	2012	2013	2014	2015
Численность пенсионеров, тыс. человек					
Все пенсионеры	54,0	55,1	55,9	57,1	58,2
из них					
получающие пенсии:					
по старости	34,4	35,4	36,6	37,7	39,0
по инвалидности	4,9	4,3	4,0	3,6	3,2
по случаю потери кормильца (на каждого нетрудоспособного члена семьи)	1,3	1,4	1,4	1,4	1,6
социальные	13,2	13,9	13,6	14,1	14,1
федеральные государственные гражданские служащие, человек	138	163	182	188	192
В том числе численность работающих пенсионеров					
Все пенсионеры	14,0	14,9	15,7	16,3	16,7
из них					
получающие пенсии:					
по старости	11,8	12,8	13,6	14,2	14,8
по инвалидности	1,6	1,4	1,3	1,2	1,1
по случаю потери кормильца (на каждого нетрудоспособного члена семьи)	0,0	0,0	0,0	0,0	0,0
социальные	0,5	0,6	0,6	0,7	0,7
федеральные государственные гражданские служащие, человек	47	67	79	76	81
Средний размер назначенных месячных пенсий, руб.					
Все пенсионеры	7494	8281	8961	9833	10807
в том числе					
получающие пенсии:					
по старости	8306	9080	9868	10610	11657
по инвалидности	6145	6857	7488	8280	9200
по случаю потери кормильца (на каждого нетрудоспособного члена семьи)	4127	4464	4734	5182	5410
социальные	6157	6991	7329	8544	9355
федеральные государственные гражданские служащие	11842	12819	13918	14831	16027

<sup>1)</sup> Данные приведены на 1 января года, следующего за отчетным.



**ЖИЛИЩНЫЕ УСЛОВИЯ НАСЕЛЕНИЯ****ОСНОВНЫЕ ПОКАЗАТЕЛИ ЖИЛИЩНЫХ УСЛОВИЙ НАСЕЛЕНИЯ**

	2011	2012	2013	2014	2015
Общая площадь жилых помещений, приходящаяся в среднем на одного жителя, (на конец года), всего, м <sup>2</sup>	18,7	18,9	19,2	19,4	19,8
в том числе:					
в городской местности	21,5	21,5	21,8	22,1	22,5
в сельской местности	17,6	17,8	18,1	18,3	18,7
Число квартир – всего, единиц	78647	79673	81020	82731	84356
в том числе:					
однокомнатных	18539	18893	19327	20153	20826
двухкомнатных	29780	30032	30420	30769	31122
трехкомнатных	22127	22435	22759	23087	23400
четырёхкомнатных и более	8201	8313	8514	8722	9008
Средний размер одной квартиры, м <sup>2</sup> площади жилищ					
однокомнатной	28,6	28,8	28,9	29,1	29,9
двухкомнатной	42,1	42,2	42,3	42,5	42,6
трехкомнатной	57,9	58,3	58,5	58,8	59,0
четырёхкомнатной и более	93,4	94,1	94,4	94,9	95,2
Удельный вес числа семей, состоящих на учете на получение жилья, в общем числе семей (на конец года), процентов	14,9	14,9	17,3	17,6	17,3
Общая площадь капитально отремонтированных жилых домов за год, тыс. м <sup>2</sup>	0,0	-	18,9	3,4	0,7
Приватизировано жилых помещений (с начала приватизации):					
всего (единиц):	25346	25612	25879	26018	26140
в процентах от общего числа жилых помещений, подлежащих приватизации	91,2	90,9	89,7	89,2	88,9

**БЛАГОУСТРОЙСТВО НАСЕЛЕННЫХ ПУНКТОВ**  
(на конец года)

	2011	2012	2013	2014	2015
Число населенных пунктов, имеющих:					
водопровод					
городов	1	1	1	1	1
сельских населенных пунктов	85	76	76	76	77
канализацию					
городов	1	1	1	1	1
сельских населенных пунктов	-	-	-	-	-
газоснабжение					
городов	1	1	1	1	1
сельских населенных пунктов	237	237	237	237	237
Одинокое протяжение уличной газовой сети (на конец года) тыс.км	0,1565	0,1843	0,2484	0,3637	0,4191

**ЖИЛИЩНЫЙ ФОНД И ЕГО БЛАГОУСТРОЙСТВО**  
(общая площадь жилищ; на конец года)

	2011	2012	2013	2014	2015
Весь жилищный фонд всего, тыс. м <sup>2</sup>	3900,8	3971,7	4052,3	4149,5	4257,4
из него:					
частный	3642,7	3716,4	3830,9	3936,9	4047,1
из него в собственности граждан	3488,0	3543,7	3657,6	3767,7	3877,7
государственный	139,5	144,5	143,9	145,8	148,5
муниципальный	118,6	110,8	77,5	66,8	61,8
в среднем на одного жителя, м <sup>2</sup>	18,7	18,9	19,2	19,4	19,8
Городской жилищный фонд всего, тыс. м <sup>2</sup>	1280,9	1304,3	1341,0	1378,1	1412,9
из него:					
частный	1115,0	1139,7	1212,0	1260,1	1296,8
из него в собственности граждан	1007,4	1021,8	1094,1	1147,3	1185,1
государственный	110,1	110,1	110,1	110,3	110,1
муниципальный	55,8	54,5	18,9	7,9	6,0
в среднем на одного городского жителя, м <sup>2</sup>	21,5	21,5	21,8	22,1	22,5
Сельский жилищный фонд всего, тыс. м <sup>2</sup>	2619,9	2667,4	2711,3	2771,4	2844,5

	2011	2012	2013	2014	2015
из него:					
частный	2527,7	2576,7	2618,9	2676,8	2844,5
из него в собственности граждан	2479,6	2521,9	2563,5	2620,4	2692,6
государственный	29,4	34,4	33,8	35,7	38,4
муниципальный	62,8	56,3	58,6	58,9	55,8
в среднем на одного сельского жителя, м <sup>2</sup>	17,6	17,8	18,1	18,3	18,7
Удельный вес общей площади жилищного фонда, оборудованной, процентов					
в городе:					
водопроводом	64,5	64,4	64,0	65,0	66,2
водоотведением	59,9	59,3	59,0	60,2	61,5
отоплением	90,3	89,3	88,2	88,6	89,2
газом	35,3	35,7	34,8	33,8	34,9
напольными электроплитами	37,3	37,1	37,4	39,1	39,0
горячим водоснабжением	37,4	37,3	37,6	39,4	41,2
ваннами	49,0	48,9	48,9	50,3	51,9
в сельских населенных пунктах					
водопроводом	30,0	30,6	31,2	32,1	33,1
водоотведением	18,2	18,8	20,1	21,2	22,2
отоплением	59,9	59,6	60,4	61,0	61,9
газом	65,5	64,4	63,9	63,3	62,5
напольными электроплитами	4,8	5,0	5,1	5,8	6,0
горячим водоснабжением	4,5	4,8	5,3	6,1	7,5
ваннами	9,5	10,0	10,4	11,3	12,4
Число газифицированных квартир всего, единиц	40397	40653	41025	41374	41932
в том числе:					
в городе	11835	11800	11690	12036	12354
в сельских населенных пунктах	28562	28853	29335	29338	29578

К концу 2015 года 182,4 тыс. м<sup>2</sup> жилищного фонда размещено в ветхих строениях.

## УЛУЧШЕНИЕ ЖИЛИЩНЫХ УСЛОВИЙ НАСЕЛЕНИЯ

	2011	2012	2013	2014	2015
Число семей (включая одиночек), состоящих на учете на получение жилья на конец года, единиц	11174	11209	12996	13200	13002
в процентах от общего числа семей (включая одиночек)	14,9	14,9	17,3	17,6	17,3
Число семей (включая одиночек), получивших жилье и улучшивших жилищные условия за год, единиц	610	461	280	413	336
в процентах от числа семей, состоящих на учете на получение жилья	5,6	4,1	2,5	3,2	2,5
Число семей, состоявших на учете в качестве нуждающихся в жилых помещениях, купивших жилые помещения, единиц	548	361	160	89	150
в том числе:					
по ипотечному кредитованию	2	4	2	-	-

## ПРЕДОСТАВЛЕНИЕ ГРАЖДАНАМ СУБСИДИЙ НА ОПЛАТУ ЖИЛЬЯ И КОММУНАЛЬНЫХ УСЛУГ

	2011	2012	2013	2014	2015
Число служб субсидий	11	12	12	12	12
Получили субсидии, семей	6108	6753	6721	6100	6697
Удельный вес семей, пользующихся субсидиями, в общем числе семей, процентов	8,1	9,0	9,0	8,1	8,9
Сумма начисленных субсидий, млн. руб.	77,6	85,1	78,3	74,1	79,1
Среднемесячный размер субсидий на семью, руб.	1059,0	1050,0	970,0	1013,0	985,0

**ПРЕДОСТАВЛЕНИЕ ГРАЖДАНАМ СОЦИАЛЬНОЙ ПОДДЕРЖКИ  
ПО ОПЛАТЕ ЖИЛОГО ПОМЕЩЕНИЯ И КОММУНАЛЬНЫХ УСЛУГ**

	2011	2012	2013	2014	2015
Численность граждан, пользующихся социальной поддержкой, человек <sup>1)</sup>	69277	72456	75110	70773	71969
Объем средств, затраченных на предоставление гражданам социальной поддержки, млн. руб.	431,9	470,1	475,8	517,5	519,0
Среднемесячный размер социальной поддержки на одного пользователя, руб.	519,5	540,7	527,9	609,3	601,0
Удельный вес граждан, пользующихся социальной поддержкой, в общей численности населения, процентов	33,2	34,4	35,5	33,1	33,4

<sup>1)</sup> Данные приводятся на конец четвертого квартала.

### МЕТОДОЛОГИЧЕСКИЕ ПОЯСНЕНИЯ

**Денежные доходы населения** включают выплаченную заработную плату наемных работников (начисленную заработную плату, скорректированную на изменение просроченной задолженности), доходы лиц, занятых предпринимательской деятельностью, социальные выплаты (пенсии, пособия, стипендии, страховые возмещения и прочие выплаты в денежной форме), доходы от собственности в виде процентов по вкладам, ценным бумагам, дивидендов и другие доходы.

**Располагаемые денежные доходы населения** - денежные доходы за вычетом обязательных платежей и взносов.

**Реальные располагаемые денежные доходы** относительный показатель, исчисленный путем деления индекса номинального размера (т.е. фактически сложившегося в отчетном периоде) располагаемых денежных доходов населения на индекс потребительских цен за соответствующий период.

**Реальные денежные доходы** - относительный показатель, исчисленный путем деления индекса номинального размера (т.е. фактически сложившегося в отчетном периоде) денежных доходов населения на индекс потребительских цен за соответствующий временной период.

**Среднедушевые денежные доходы** (в месяц) исчисляются делением годового объема денежных доходов на 12 и на среднегодовую численность населения.

**Среднемесячная номинальная начисленная заработная плата** исчисляется делением фонда начисленной заработной платы работников на среднесписочную численность работников и на количество месяцев в периоде. Пособия, получаемые работниками из государственных социальных внебюджетных фондов, не включаются в фонд заработной платы и среднемесячную заработную плату.

**Реальная начисленная заработная плата** характеризует покупательную способность заработной платы в отчетном периоде в связи с изменением цен на потребительские товары и услуги по сравнению с базисным периодом. Для этого рассчитывается индекс реальной начисленной заработной платы путем деления индекса номинальной начисленной заработной платы на индекс потребительских цен за один и тот же временной период.

**Средний размер назначенных месячных пенсий** определяется делением общей суммы назначенных месячных пенсий (с учетом компенсации) на численность пенсионеров, состоящих на учете в системе Пенсионного фонда Республики Алтай.

**Реальный размер назначенных месячных пенсий** - относительный показатель, исчисленный путем деления индекса номинального размера (т.е. фактически сложившегося в отчетном периоде) назначенных месячных пенсий на индекс потребительских цен за соответствующий временной период.

**Величина прожиточного минимума** в соответствии с Федеральным законом от 24 октября 1997 г. № 134-ФЗ «О прожиточном минимуме в Российской Федерации» представляет собой стоимостную оценку потребительской корзины (устанавливается Законом Республики Алтай «О потребительской корзине в Республике Алтай» от 6 июня 2014 г. № 28-РЗ), а также обязательные платежи и сборы. Потребительская корзина включает минимальные наборы продуктов питания, непродовольственных товаров и услуг, необходимых для сохранения здоровья человека и обеспечения его жизнедеятельности.

Величина прожиточного минимума определяется ежеквартально и устанавливается Правительством Республики Алтай.

**Численность населения с денежными доходами ниже величины прожиточного минимума** определяется на основе данных о распределении населения по величине среднедушевых денежных доходов и является результатом их соизмерения с величиной прожиточного минимума. Показатель рассчитывается с 1992 г.

**Коэффициент фондов (коэффициент дифференциации доходов)** – характеризует степень социального расслоения и определяется как соотношение между средними уровнями денежных доходов 10% населения с самыми высокими доходами и 10% населения с самыми низкими доходами.

**Коэффициент Джини (индекс концентрации доходов)** характеризует степень отклонения линии фактического распределения общего объема денежных доходов населения от линии их равномерного распределения. Величина коэффициента может варьироваться от 0 до 1, при этом чем выше значение показателя, тем более неравномерно распределены доходы в обществе.

**Располагаемый доход домашних хозяйств** представляет собой сумму доходов, полученных в результате первичного распределения (оплата труда, смешанные доходы, сальдо доходов от собственности), а также в результате перераспределения доходов в денежной форме (текущие трансферты).

**Фактическое конечное потребление домашних хозяйств** включает их расходы на покупку потребительских товаров и услуг, а также стоимость потребления товаров и услуг в натуральной форме – произведенных для себя, полученных в качестве оплаты труда и в виде социальных трансфертов в натуральной форме, т.е. бесплатных или льготных индивидуальных товаров

и услуг, полученных от государственного управления и некоммерческих организаций, обслуживающих домашние хозяйства.

**Денежные расходы и сбережения населения** включают расходы на покупку товаров и оплату услуг, обязательные платежи и разнообразные взносы (налоги и сборы, платежи по страхованию, взносы в общественные и кооперативные организации, проценты за кредиты и др.) приобретение недвижимости, прирост финансовых активов.

**Прирост финансовых активов** состоит из прироста (уменьшения) вкладов на счетах граждан, денег на руках у населения, расходов на приобретение ценных бумаг и иностранной валюты, изменения средств на счетах индивидуальных предпринимателей, изменения задолженности по кредитам.

**Объем вклада на душу населения** исчисляется делением объема вкладов на численность населения Республики Алтай на начало года.

**Покупательная способность денежных доходов населения** (начисленной заработной платы, назначенных пенсий) отражает потенциальные возможности населения по приобретению товаров и услуг и выражается через товарный эквивалент среднемесячных денежных доходов (начисленной заработной платы, назначенных пенсий).

Под товарным эквивалентом понимается количество какого-либо одного товара (услуги) с конкретными потребительскими свойствами, которое может быть приобретено при условии, что вся сумма денежных доходов (заработной платы, пенсии) будет направлена только на эти цели.

**Распределение населения по величине среднедушевых денежных доходов** характеризует дифференциацию населения по уровню материального достатка и представляет собой показатели численности (или долей) постоянного населения, сгруппированные в заданных интервалах по уровню среднедушевых денежных доходов.

**Распределение общего объема денежных доходов по различным группам населения** выражается через долю общего объема денежных доходов, которая приходится на каждую из 20 (10) - процентных групп населения, ранжированного по мере возрастания среднедушевых денежных доходов.

**Дефицит денежного дохода** определяется как сумма денежных средств, необходимая для доведения доходов населения с денежными доходами ниже прожиточного минимума до величины прожиточного минимума.

**Выборочное обследование бюджетов домашних хозяйств** является методом государственного статистического наблюдения за уровнем жизни населения.

Область изучения и распространения данных бюджетного обследования определяется целями: получение данных о распределении населения по уровню материального благосостояния; получения весовых показателей для расчета индекса потребительских цен, обеспечения данных для составления счетов сектора домашних хозяйств в системе национальных счетов.

Обследование бюджетов домашних хозяйств проводится ежеквартально во всех субъектах Российской Федерации по выборочному методу и в Республике Алтай охватывает 390 домашних хозяйств. Итоги обследования разрабатываются ежеквартально и за год в целом.

Программа обследования основывается на ведении в домохозяйстве записей о текущих расходах и опросе (интервьюировании) членов домохозяйства по окончании учетного периода обследования.

Для формирования выборочной совокупности домашних хозяйств, начиная с 1996 г., применяется двухступенчатая случайная выборка, построенная по территориальному принципу. Конечной единицей отбора является домашнее хозяйство (за исключением коллективных и институциональных), представляющее собой совокупность лиц, проживающих в одном жилом помещении или в его части, как связанных, так и не связанных отношениями родства, совместно обеспечивающих себя пищей и всем необходимым для жизни, т.е. полностью или частично объединяющих и расходующих свои средства. Домашнее хозяйство может состоять из одного человека, проживающего самостоятельно.

Единицами обследования выступают домашние хозяйства и их отдельные члены. Выборка обеспечивает получение репрезентативных данных обследования на федеральном и региональном уровнях.

**Располагаемые ресурсы домашних хозяйств** представляют собой сумму денежных средств, которыми располагали домашние хозяйства для обеспечения своих расходов и создания сбережений в течение учетного периода обследования, а также стоимости натуральных поступлений продуктов питания и предоставленных в натуральном выражении льгот.

**Денежные расходы домашних хозяйств** представляют собой сумму фактических затрат, произведенных членами домашних хозяйств в течение учетного периода обследования, и включают в себя потребительские расходы, а также расходы, не связанные с потреблением.

**Стоимость натуральных поступлений продуктов питания** – условно исчисленная по средним ценам покупки (средние цены рассчитываются на основе данных о стоимости и количестве купленных обследуемыми домашними хозяйствами продовольственных товаров в течение учетного периода обследования) стоимость потребленных домашним хозяйством продуктов питания, поступивших в натуральном выражении как в виде сельскохозяйственной продукции собственного производства, так и из любых других источников (помощь родственников и др.).

**Стоимость предоставленных в натуральном выражении дотаций и льгот** – оценка в денежном эквиваленте суммы полученных членами обследуемого домашнего хозяйства льгот в виде полного или частичного освобождения от оплаты товаров и услуг. Учитываются льготы, полученные как от работодателя, так и из бюджетов всех уровней. Оценка производится со слов опрошиваемых членов домашнего хозяйства.

**Стоимость питания в домашних хозяйствах** складывается из денежных расходов на покупку продуктов, предназначенных для личного потребления внутри домашнего хозяйства, расходов на питание вне дома и стоимости натуральных поступлений продуктов питания.

**Валовой доход домашних хозяйств** состоит из суммы денежных доходов, стоимости натуральных поступлений продуктов питания и предоставленных в натуральном выражении дотаций и льгот.

**Расходы на конечное потребление домашних хозяйств** состоят из потребительских расходов, а также оценки в денежном эквиваленте стоимости натуральных поступлений продуктов питания, непродовольственных товаров и услуг. В расходы на конечное потребление не включается стоимость товаров, если они были приобретены не для собственного потребления.

**Потребительские расходы домашних хозяйств** являются частью денежных расходов, направленных на приобретение потребительских товаров и услуг. В их составе не учитывается расходы на покупку произведений



искусства, антиквариата и ювелирных изделий, приобретенных в качестве капиталовложений, оплату материалов и работ по строительству и капитальному ремонту жилых или подсобных помещений, являющиеся инвестициями.

**К пенсионерам** относятся лица, реализовавшие право на получение пенсии в соответствии с законодательством Российской Федерации и межгосударственными соглашениями, постоянно проживающие в данном регионе Российской Федерации.

**Жилищный фонд** - совокупность всех жилых помещений, находящихся на территории Республики Алтай.

**Жилым помещением признается** изолированное помещение, которое является недвижимым имуществом и пригодно для постоянного проживания граждан (отвечает установленным санитарным и техническим правилам и нормам, иным требованиям законодательства).

В составе жилищного фонда не учитываются дачи, летние садовые домики, спортивные и туристские базы, мотели, кемпинги, санатории, дома отдыха, пансионаты, дома для приезжих, гостиницы, казармы, кельи, железнодорожные вагончики и другие строения и помещения, предназначенные для отдыха, сезонного и временного проживания, независимо от длительности проживания в них граждан.

Учет жилищ ведется по основным видам собственности:

**частный жилищный фонд** - фонд, находящийся в собственности граждан и фонд, находящийся в собственности юридических лиц (созданных в качестве частных собственников), в том числе ЖСК;

**государственный жилищный фонд** - ведомственный федеральный и ведомственный республиканский;

**муниципальный жилищный фонд** - фонд, находящийся в собственности района, города, а также ведомственный фонд, находящийся в полном хозяйственном ведении муниципальных предприятий или оперативном управлении муниципальных учреждений;

**Площадь жилищного фонда** определяется как сумма площадей жилых и подсобных помещений квартир (кухонь, передних, внутриквартирных коридоров, ванных или душевых, туалетов, кладовых, а также мансард, мезонинов, террас, веранд, отапливаемых и пригодных для проживания). В общежитиях к подсобным помещениям, кроме вышеуказанных, относятся помещения культурно-бытового назначения и медицинского обслуживания.

В площадь жилых зданий не включается площадь:

лестничных клеток, лифтовых холлов, тамбуров, общих коридоров, вестибюлей, галерей, балконов, лоджий, неотапливаемых террас, мансард и мезонинов;

нежилых помещений, занятых жилищно-эксплуатационными организациями, магазинами, отделениями связи, детскими учреждениями, предприятиями службы быта и т.д.

**Благоустройство населенных пунктов:** в число населенных пунктов, имеющих централизованное водоснабжение и водоотведение (канализацию), включаются города и сельские населенные пункты, в которых водопроводы и отдельные водопроводные сети отпускают воду населению и бюджетофинансируемым организациям, а канализационные сети осуществляют централизованный отвод сточных вод из жилых домов и бюджетофинансируемых организаций.

## ОБРАЗОВАНИЕ

Раздел содержит статистические данные о дошкольных организациях, общеобразовательных организациях, учебных заведениях профессионального образования, интернатных учреждениях для детей, об устройстве детей и подростков, оставшихся без попечения родителей, организациях дополнительного образования.

**ОСНОВНЫЕ ПОКАЗАТЕЛИ ОБРАЗОВАНИЯ**  
(на начало учебного года)

	1990/ 1991	2000/ 2001	2013/ 2014	2014/ 2015	2015/ 2016
Число дошкольных образовательных организаций - всего, (на конец года)	199	116	39	40	42
Численность воспитанников в дошкольных образовательных организациях – всего, человек	11449	5324	11060	11901	13162
Охват детей дошкольным образованием, процентов	48,8	33,9	44,4	47,8	52,7
Численность воспитанников, приходящих на 100 мест в дошкольных образовательных организациях, человек	106	90	108	105	108
Обеспеченность детей местами в дошкольных организациях (на 1000 детей приходится мест)	...	373	410	458	488
Число государственных общеобразовательных организаций (без вечерних (сменных) общеобразовательных организаций)	191	205	185	180	179
Численность обучающихся в государственных общеобразовательных организациях (без вечерних (сменных) общеобразовательных организаций), человек	36765	38199	30485	31731	33291
Число вечерних (сменных) общеобразовательных организаций	6	6	4	4	4
в них обучающихся, человек	671	865	546	576	512
Число профессиональных образовательных организаций, осуществляющих подготовку квалифицированных рабочих, служащих	4	6	5	5	5
в них студентов (на конец года), человек	1764	2480	1417	1504	1181
Численность студентов, обучающихся по программам подготовки квалифицированных рабочих, служащих, на 10 000 человек населения	90	122	67	70	55
Число профессиональных образовательных организаций, осуществляющих подготовку специалистов среднего звена	5	5	6	8	9
в том числе:					
государственных и муниципальных	5	5	5	7	8
частных	-	-	1	1	1

	1990/ 1991	2000/ 2001	2013/ 2014	2014/ 2015	2015/ 2016
Численность студентов в профессиональных образовательных организациях, обучающихся по программам подготовки специалистов среднего звена, человек	4077	3957	4776	5059	5162
в том числе:					
в государственных и муниципальных на 10 000 человек населения	4077	3957	4370	4714	4815
в частных	208	193	206	221	224
Прием на обучение в профессиональные образовательные организации по программам подготовки специалистов среднего звена, человек	-	-	406	345	347
в том числе:					
в государственные и муниципальные	1473	1476	1538	1636	1514
в частные	1473	1476	1382	1512	1381
Выпущено специалистов среднего звена из профессиональных образовательных организаций, человек	-	-	156	124	133
в том числе:					
из государственных и муниципальных	1180	929	882	892	1029
из частных	1180	929	769	787	918
Число образовательных организаций высшего образования	-	-	113	105	111
в том числе:					
государственных и муниципальных	1	1	1	1	1
частных	1	1	1	1	1
Численность студентов, обучающихся по программам бакалавриата, специалитета, магистратуры в образовательных организациях высшего образования, человек	-	-	-	-	-
в том числе:					
в государственных и муниципальных на 10 000 человек населения	2729	5369	3857	3488	3334
в частных	2729	5369	3857	3488	3334
Прием на обучение по программам бакалавриата, специалитета, магистратуры, в образовательные организации высшего образования, человек	140	261	182	163	155
в том числе:	-	-	-	-	-
в государственные и муниципальные	765	1268	929	797	933
в частные	765	1268	929	797	933
Выпущено бакалавров, специалистов, магистров из образовательных организаций высшего образования, человек	-	-	-	-	-
в том числе:					
из государственных и муниципальных	447	814	1264	862	778
из частных	447	814	1264	862	778
	-	-	-	-	-

	1990/ 1991	2000/ 2001	2013/ 2014	2014/ 2015	2015/ 2016
Охват молодежи образовательными программами среднего профессионального и высшего образования, процентов	14,1	18,7	16,9	17,2	16,9

## ДОШКОЛЬНЫЕ ОБРАЗОВАТЕЛЬНЫЕ ОРГАНИЗАЦИИ

	Число до- школь- ных обра- зова- тель- ных органи- заций, единиц	Числен- ность воспи- танни- ков, че- ловек	Прихо- дящих- ся на 100 мест	Число до- школь- ных обра- зова- тель- ных органи- заций, единиц	Числен- ность воспи- танни- ков, чело- век	Прихо- дящих- ся на 100 мест
	2014			2015		
Всего по республике	40	11901	105	42	13162	108
в том числе:						
Кош-Агачский район	1	1521	100	1	1572	100
Майминский район	10	1216	102	10	1228	105
Онгудайский район	-	1037	103	1	1088	101
Турочакский район	2	639	101	2	700	106
Улаганский район	-	621	112	-	633	117
Усть-Канский район	3	1055	109	3	1103	107
Усть-Коксинский район	-	1157	111	-	1237	116
Чемальский район	3	491	104	4	460	118
Чойский район	-	511	96	-	591	97
Шебалинский район	6	941	98	6	936	97
г. Горно-Алтайск	15	2712	108	15	3614	117

**ЧИСЛЕННОСТЬ ПЕДАГОГИЧЕСКИХ РАБОТНИКОВ ОРГАНИЗАЦИЙ, ОСУЩЕСТВЛЯЮЩИХ ОБРАЗОВАТЕЛЬНУЮ ДЕЯТЕЛЬНОСТЬ ПО ОБРАЗОВАТЕЛЬНЫМ ПРОГРАММАМ ДОШКОЛЬНОГО ОБРАЗОВАНИЯ**  
(на конец года; человек)

	Численность педагогических работников	из них имеют образование, процентов	
		высшее профессиональное	среднее профессиональное
Педагогические работники – всего			
2013	1051	46,3	41,5
2014	1144	50,3	46,9
2015	1257	56,6	37,3
в том числе:			
воспитатели (включая старших воспитателей)			
2013	862	43,9	44,8
2014	933	47,5	49,5
2015	1015	53,4	41,5
музыкальные руководители			
2013	86	63,6	27,3
2014	90	54,4	43,3
2015	102	60,8	23,5
учителя-логопеды			
2013	36	78,6	7,1
2014	40	95,0	5,0
2015	47	97,9	2,1
учителя-дефектологи			
2013	5	25,0	75
2014	5	100,0	-
2015	6	100,0	-

**ИНТЕРНАТНЫЕ УЧРЕЖДЕНИЯ ДЛЯ ДЕТЕЙ**

	2013	2014	2015
Число домов ребенка	1	1	1
в них детей, человек	41	33	34
Число школ-интернатов общего типа	1	1	1
в них детей, человек	162	162	136

**ОРГАНИЗАЦИИ ДОПОЛНИТЕЛЬНОГО ОБРАЗОВАНИЯ ДЕТЕЙ  
ПО ВИДАМ ОБРАЗОВАТЕЛЬНОЙ ДЕЯТЕЛЬНОСТИ**

	2013	2014	2015
	Число организаций		
Организации дополнительного образования – всего	32	28	27
в том числе:			
работающие по всем видам образовательной деятельности	14	13	12
художественные	1	1	1
эколого-биологические	-	-	-
туристско-краеведческие	2	2	2
технические	-	-	-
спортивные	12	12	12
другие	3	-	-
Летние оздоровительные лагеря	273	263	268
Детско-юношеские спортивные школы	17	16	16
Детские школы искусств, музыкальные и художественные школы	14	14	14
	Численность учащихся в них, человек		
Организации дополнительного образования – всего	14680	15919	13756
в том числе:			
работающие по всем видам образовательной деятельности	7151	8738	6655
художественные	443	434	539
эколого-биологические	-	-	-
туристско-краеведческие	331	533	530
технические	-	-	-
спортивные	4753	6214	6032
другие	2002	-	-
Летние оздоровительные лагеря	11698	11471	10862
Детско-юношеские спортивные школы	6962	7108	7197
Детские школы искусств, музыкальные и художественные школы	2963	3090	2994

**ЧИСЛО ГОСУДАРСТВЕННЫХ И МУНИЦИПАЛЬНЫХ ОБЩЕОБРАЗОВАТЕЛЬНЫХ ОРГАНИЗАЦИЙ**

(без вечерних (сменных) общеобразовательных организаций)

(на начало учебного года, единиц)

	Число государ- ственных общеоб- разова- тельных организа- ций	в том числе:				
		начал ьных	основ- ных	средних	для обу- чающихся с ограни- ченными возможно- стями здоровья	образова- тельные организации для детей, нуждаю- щихся в психологи- ческого- педагогиче- ской и ме- дико- социальной помощи
Всего по республике в том числе:  Кош-Агачский район Майминский район Онгудайский район Турочакский район Улаганский район Усть-Канский район Усть-Коксинский район Чемальский район Чойский район Шебалинский район г. Горно-Алтайск	2014-2015					
	180	35	44	98	2	1
	13	-	1	12	-	-
	16	3	4	9	-	-
	23	9	4	10	-	-
	13	1	7	5	-	-
	12	2	1	9	-	-
	22	6	4	12	-	-
	25	5	10	10	-	-
	12	2	4	6	-	-
	8	1	2	5	-	-
	19	5	7	7	-	-
	17	1	-	13	2	1
	2015-2016					
	179	35	44	97	2	1
Всего по республике в том числе:  Кош-Агачский район Майминский район Онгудайский район Турочакский район Улаганский район Усть-Канский район Усть-Коксинский район Чемальский район Чойский район Шебалинский район г. Горно-Алтайск	13	-	2	11	-	-
	16	3	4	9	-	-
	23	9	4	10	-	-
	13	1	7	5	-	-
	12	2	1	9	-	-
	22	6	4	12	-	-
	25	5	10	10	-	-
	11	2	3	6	-	-
	8	1	2	5	-	-
	19	5	7	7	-	-
	17	1	-	13	2	1

**ЧИСЛЕННОСТЬ ОБУЧАЮЩИХСЯ И УЧИТЕЛЕЙ  
В ГОСУДАРСТВЕННЫХ И МУНИЦИПАЛЬНЫХ ОБЩЕОБРАЗОВАТЕЛЬНЫХ  
ОРГАНИЗАЦИЯХ**  
(без вечерних (сменных) общеобразовательных организаций)  
(на начало учебного года, человек)

	Численность обучающихся - всего	в том числе:				Численность учителей-всего	
		начальных	основных	средних	для обучающихся с ограниченными возможностями здоровья		
Всего по республике в том числе: Кош-Агачский район Майминский район Онгудайский район Турочакский район Улаганский район Усть-Канский район Усть-Коксинский район Чемальский район Чойский район Шебалинский район г. Горно-Алтайск	2014 - 2015						
	31731	1050	2054	28346	281	3399	
	3363	-	66	3297	-	473	
	3210	114	168	2928	-	272	
	2211	66	110	2026	9	282	
	2022	12	346	1664	-	213	
	1876	311	49	1516	-	274	
	2538	47	192	2299	-	354	
	2633	64	586	1983	-	339	
	1341	33	117	1191	-	165	
	1214	6	118	1090	-	135	
	2145	58	302	1775	10	257	
	9178	339	-	8577	262	635	
	2015 - 2016						
	33291	1119	2836	29050	286	3445	
	Всего по республике в том числе: Кош-Агачский район Майминский район Онгудайский район Турочакский район Улаганский район Усть-Канский район Усть-Коксинский район Чемальский район Чойский район Шебалинский район г. Горно-Алтайск	3468	-	806	2662	-	462
		3427	119	171	3137	-	281
2280		78	122	2080	-	277	
2156		12	392	1744	8	225	
1952		350	51	1551	-	276	
2655		40	179	2436	-	354	
2740		77	596	2067	-	336	
1406		24	106	1276	-	168	
1267		10	110	1147	-	142	
2236		49	303	1884	-	262	
9704		360	-	9066	278	662	



**ЧИСЛЕННОСТЬ УЧИТЕЛЕЙ ГОСУДАРСТВЕННЫХ И МУНИЦИПАЛЬНЫХ  
ОБЩЕОБРАЗОВАТЕЛЬНЫХ ОРГАНИЗАЦИЙ**  
(без вечерних (сменных) общеобразовательных организаций)  
ПО УРОВНЮ ОБРАЗОВАНИЯ (на 20 сентября)

	Всего учителей (без сов- местите- лей), человек	из них имеют образование, процентов			Удельный вес женщин в общей чис- ленности учи- телей, процен- тов
		высшее профес- сиональ- ное	среднее профес- сиональ- ное	среднее (полное) общее	
Педагогические работники					
2013	3965	78,5	18,6	1,1	85,0
2014	4058	78,4	19,0	0,8	85,5
2015	4026	79,9	18,6	0,7	85,1
в том числе:					
учителя					
2013	3407	79,7	18,0	0,9	84,8
2014	3399	79,6	18,2	0,7	84,7
2015	3445	80,6	18,0	0,7	84,4
учителя 1-3(4) и подготовительных классов					
2013	883	60,0	38,6	0,3	99,1
2014	889	61,9	37,3	0,1	99,3
2015	911	60,9	38,3	0,4	99,1

**ЧИСЛЕННОСТЬ ОБУЧАЮЩИХСЯ  
В ОБЩЕОБРАЗОВАТЕЛЬНЫХ ОРГАНИЗАЦИЯХ**  
(без вечерних (сменных) общеобразовательных организаций)  
ПО ГРУППАМ КЛАССОВ  
(на начало учебного года, человек)

	2013/2014	2014/2015	2015/2016
Всего обучающихся	30485	31731	33291
в том числе:			
в городе	8778	9178	9704
в сельской местности	21707	22553	23587
Всего обучающихся <sup>1)</sup>	30194	31450	33005
В 1-4 классах	13453	14223	15139
в том числе:			
в городе	3461	3595	3825
в сельской местности	9992	10628	11314
В 5-9 классах	14146	14620	15240
в том числе:			
в городе	4107	4367	4592
в сельской местности	10039	10253	10648
В 10-11 классах	2595	2607	2626

	2013/2014	2014/2015	2015/2016
в том числе:			
в городе	943	954	1009
в сельской местности	1652	1653	1617

<sup>1)</sup> Без обучающихся в специальных (коррекционных) образовательных организациях и классах для обучающихся, воспитанников с ограниченными возможностями здоровья; специальных учебно-воспитательных организаций для детей и подростков с девиантным поведением; оздоровительных образовательных организаций санаторного типа для детей, нуждающихся в длительном лечении; образовательных организаций для детей, нуждающихся в психолого-педагогической и медико-социальной помощи

**СРЕДНЯЯ НАПОЛНЯЕМОСТЬ КЛАССОВ В ГОСУДАРСТВЕННЫХ  
ОБЩЕОБРАЗОВАТЕЛЬНЫХ ОРГАНИЗАЦИЯХ**  
(без вечерних (сменных) общеобразовательных организаций)  
(на начало учебного года; человек)

	2013/2014	2014/2015	2015/2016
Классы:			
1 - 4	14	15	15
5 - 9	15	15	15
10 - 11	11	12	12

**ЧИСЛО ОБЩЕОБРАЗОВАТЕЛЬНЫХ ОРГАНИЗАЦИЙ**  
(без вечерних (сменных) общеобразовательных организаций),  
**ЧИСЛЕННОСТЬ ОБУЧАЮЩИХСЯ,**  
**НАХОДЯЩИХСЯ НА ПРОДЛЕННОМ ДНЕ**  
(на начало учебного года)

	Всего школ с группами продленного дня	Численность обучающихся в группах продленного дня, человек	Всего школ с группами продленного дня	Численность обучающихся в группах продленного дня, человек
	2014 /2015		2015/2016	
Всего по республике	18	562	11	387
в том числе:				
Кош-Агачский район	-	-	-	-
Майминский район	4	116	3	128
Онгудайский район	1	47	1	28
Турочакский район	-	-	-	-
Улаганский район	2	60	2	59
Усть-Канский район	-	-	-	-
Усть-Коксинский район	3	97	2	75
Чемальский район	3	55	2	47
Чойский район	1	50	1	50
Шебалинский район	2	50	-	-
г. Горно-Алтайск	2	87	-	-

**ГОСУДАРСТВЕННЫЕ ОБЩЕОБРАЗОВАТЕЛЬНЫЕ ОРГАНИЗАЦИИ**  
**(без вечерних (сменных) общеобразовательных организаций)**  
**С ГРУППАМИ ПРОДЛЕННОГО ДНЯ**  
**(на начало учебного года)**

	2013/2014	2014/2015	2015/2016
Число организаций с группами продленного дня, единиц	21	18	11
в том числе:			
в городе	3	2	-
в сельской местности	18	16	11
Численность обучающихся в группах продленного дня, человек	578	562	387
в том числе:			
в городе	73	87	-
в сельской местности	505	475	387
Охват обучающихся продленным днем в % к общей численности обучающихся 1-9 классов	2,1	2,0	1,3
в том числе:			
в городе	1,0	1,1	-
в сельской местности	2,5	2,3	1,3

**СМЕННОСТЬ ЗАНЯТИЙ В ГОСУДАРСТВЕННЫХ И МУНИЦИПАЛЬНЫХ**  
**ОБЩЕОБРАЗОВАТЕЛЬНЫХ ОРГАНИЗАЦИЯХ**  
**(без вечерних (сменных) общеобразовательных организаций) <sup>1)</sup>**  
**(на начало учебного года)**

	2013/2014	2014/2015	2015/2016
Число общеобразовательных организаций, ведущих занятия: в одну смену:			
единиц	106	107	102
в процентах от общего числа организаций	58,2	60,5	58,0
в две - три смены:			
единиц	76	70	74
в процентах от общего числа организаций	41,8	39,5	42,0
Численность обучающихся, занимавшихся:			
в первую смену: тыс. человек	22,3	23,7	23,9
в процентах от общей численности обучающихся	74,0	75,2	72,4
во вторую и третью смены:			
тыс. человек	7,9	7,8	9,1
в процентах от общей численности обучающихся	26,0	24,8	27,6

<sup>1)</sup> Без обучающихся в специальных (коррекционных) образовательных организациях и классах для обучающихся, воспитанников с ограниченными возможностями здоровья; специальных учебно-воспитательных учреждений для детей и подростков с девиантным поведением; оздоровительных образовательных организаций санаторного типа для детей, нуждающихся в длительном лечении; образовательных организаций для детей, нуждающихся в психолого-педагогической и медико-социальной помощи.

**УДЕЛЬНЫЙ ВЕС ОБУЧАЮЩИХСЯ В ОБЩЕОБРАЗОВАТЕЛЬНЫХ  
И МУНИЦИПАЛЬНЫХ ОРГАНИЗАЦИЯХ**  
(без вечерних (сменных) общеобразовательных организаций),  
**ЗАНИМАЮЩИХСЯ ВО ВТОРУЮ И ТРЕТЬЮ СМЕНЫ**  
**В ОБЩЕЙ ЧИСЛЕННОСТИ ОБУЧАЮЩИХСЯ**  
(на начало учебного года; в процентах)

	2013/2014	2014/2015	2015/2016
Всего по республике	26,0	24,8	27,6
в том числе:			
Кош-Агачский район	31,8	27,1	32,8
Майминский район	32,9	33,5	37,6
Онгудайский район	34,1	27,7	26,0
Турочакский район	27,7	18,8	26,5
Улаганский район	18,1	17,8	19,3
Усть-Канский район	1,9	1,7	6,6
Усть-Коксинский район	23,5	21,2	22,2
Чемальский район	21,8	22,7	19,5
Чойский район	16,7	12,4	16,3
Шебалинский район	13,7	14,1	14,0
г. Горно-Алтайск	33,4	35,0	38,2

**ГОСУДАРСТВЕННЫЕ И МУНИЦИПАЛЬНЫЕ  
ОБЩЕОБРАЗОВАТЕЛЬНЫЕ ОРГАНИЗАЦИИ**  
(без вечерних (сменных) общеобразовательных организаций),  
**ОСНАЩЕННЫЕ КАБИНЕТАМИ ОСНОВ ИНФОРМАТИКИ  
И ВЫЧИСЛИТЕЛЬНОЙ ТЕХНИКИ**  
(на начало учебного года)

	2013/2014	2014/2015	2015/2016
Число общеобразовательных организаций, имеющих учебные кабинеты ОИВТ:			
всего	140	141	141
в процентах от общего числа общеобразовательных организаций	75,7	78,3	78,8
В них рабочих мест с ЭВМ, единиц	1549	1581	1597

ГОСУДАРСТВЕННЫЕ И МУНИЦИПАЛЬНЫЕ СПЕЦИАЛЬНЫЕ  
(коррекционные) ОБРАЗОВАТЕЛЬНЫЕ ОРГАНИЗАЦИИ  
ДЛЯ ОБУЧАЮЩИХСЯ И ВОСПИТАННИКОВ С ОГРАНИЧЕННЫМИ  
ВОЗМОЖНОСТЯМИ ЗДОРОВЬЯ  
(на начало учебного года)

	Число образовательных организаций		
	2013/2014	2014/2015	2015/2016
Специальные (коррекционные) образовательные организации для обучающихся и воспитанников с ограниченными возможностями здоровья - всего	2	2	2
в том числе:			
для умственно отсталых (вспомогательные)	1	1	1
для не слышащих	1	1	1
	Численность обучающихся, человек		
Специальные (коррекционные) образовательные организации для обучающихся и воспитанников с ограниченными возможностями здоровья - всего	267	241	254
в том числе для детей:			
умственно отсталых (вспомогательные)	227	203	209
не слышащих	40	38	45
Кроме того, классы для детей с ограниченными возможностями здоровья, организованные при общеобразовательных организациях - всего	24	40	32
из них для детей			
умственно отсталых	13	13	24
с задержкой психического развития	11	27	8

**ВЫПУСК ОБУЧАЮЩИХСЯ ОБЩЕОБРАЗОВАТЕЛЬНЫМИ  
ОРГАНИЗАЦИЯМИ**  
(без вечерних (сменных) общеобразовательных организаций)  
( человек)

	Численность обучающихся, получивших аттестат об основном общем образовании		
	2013	2014	2015
Всего по республике	2524	2541	2512
в том числе:			
Кош-Агачский район	310	279	280
Майминский район	214	191	219
Онгудайский район	184	172	154
Турочакский район	141	159	143
Улаганский район	144	169	134
Усть-Канский район	207	212	212
Усть-Коксинский район	215	210	198
Чемальский район	105	113	101
Чойский район	108	105	102
Шебалинский район	170	176	176
г. Горно-Алтайск	726	755	793

	Численность обучающихся, получивших аттестат о среднем общем образовании		
	2013	2014	2015
Всего по республике	1306	1242	1121
в том числе:			
Кош-Агачский район	196	168	150
Майминский район	81	73	72
Онгудайский район	98	106	91
Турочакский район	63	48	43
Улаганский район	85	57	43
Усть-Канский район	93	89	78
Усть-Коксинский район	57	81	65
Чемальский район	36	46	43
Чойский район	40	47	42
Шебалинский район	72	54	57
г. Горно-Алтайск	485	473	437

**ВЕЧЕРНИЕ (СМЕННЫЕ) ОБЩЕОБРАЗОВАТЕЛЬНЫЕ ОРГАНИЗАЦИИ**  
( на начало учебного года)

	Число организаций, единиц		
	2013/2014	2014/2015	2015/2016
Всего по республике	4	4	4
в том числе:			
Кош-Агачский район	1	1	1
Майминский район	1	1	1
Онгудайский район	1	1	1
г. Горно-Алтайск	1	1	1
	Численность обучающихся, человек		
	2013/2014	2014/2015	2015/2016
Всего по республике	546	576	512
в том числе:			
Кош-Агачский район	71	75	55
Майминский район	213	241	159
Онгудайский район	20	24	29
Чемальский район	18	20	23
Чойский район	5	3	2
Шебалинский район	16	8	8
г. Горно-Алтайск	203	205	236

**ВЫПУСК ОБУЧАЮЩИХСЯ ВЕЧЕРНИМИ  
ОБЩЕОБРАЗОВАТЕЛЬНЫМИ ОРГАНИЗАЦИЯМИ**  
( человек)

	Численность обучающихся, получивших аттестат о среднем общем образовании		
	2013	2014	2015
Всего по республике	91	128	105
в том числе:			
Кош-Агачский район	4	12	9
Майминский район	28	28	26
Онгудайский район	7	5	9
Турочакский район	4	-	-
Чемальский район	-	2	1
Чойский район	1	1	-
г. Горно-Алтайск	47	80	60

	Численность обучающихся, получивших аттестат об основном общем образовании		
	2013	2014	2015
Всего по республике	54	44	40
в том числе:			
Кош-Агачский район	9	9	2
Майминский район	14	23	19
Чемальский район	1	3	2
Чойский район	-	-	1
Шебалинский район	1	2	-
г. Горно-Алтайск	29	7	16

ПРОФЕССИОНАЛЬНЫЕ ОБРАЗОВАТЕЛЬНЫЕ ОРГАНИЗАЦИИ,  
ОСУЩЕСТВЛЯЮЩИЕ ПОДГОТОВКУ КВАЛИФИЦИРОВАННЫХ  
РАБОЧИХ, СЛУЖАЩИХ

	2013	2014	2015
Число профессиональных образовательных организаций - всего	4	4	5
Численность студентов, обучающихся по программам подготовки рабочих, служащих:			
всего, человек	1417	1504	1181
Принято на обучение, человек	1584	1324	1104
Выпущено квалифицированных рабочих, служащих: всего, человек	1224	1006	1037

	Принято на обучение, человек			Численность студентов на конец года		
	2013	2014	2015	2013	2014	2015
Всего по республике	1584	1324	1104	1417	1504	1181
в том числе:						
Майминский район	375	431	364	408	529	454
Усть-Коксинский район	101	54	96	228	191	157
г. Горно-Алтайск	1108	839	644	781	784	570



**ПРОФЕССИОНАЛЬНЫЕ ОБРАЗОВАТЕЛЬНЫЕ ОРГАНИЗАЦИИ,  
ОСУЩЕСТВЛЯЮЩИЕ ДЕЯТЕЛЬНОСТЬ ПО ОБРАЗОВАТЕЛЬНЫМ  
ПРОГРАММАМ ВЫСШЕГО И СРЕДНЕГО ОБРАЗОВАНИЯ  
(на начало учебного года)**

	2013/2014	2014/2015	2015/2016
Число образовательных организаций высшего образования	1	1	1
в них студентов, человек	3857	3488	3334
в том числе по формам обучения:			
очных	2398	2290	2012
заочных	1459	1198	1322
На 10 000 человек населения	182	163	155
Число профессиональных образовательных организаций, осуществляющих подготовку специалистов среднего звена	6	8	9
в них учащихся, человек	4776	5059	5162
в том числе по формам обучения:			
очных	3911	4227	4201
заочных	865	832	961
очно-заочных	-	-	-
На 10 000 человек населения	226	237	240

**ПРИЕМ В ПРОФЕССИОНАЛЬНЫЕ ОБРАЗОВАТЕЛЬНЫЕ ОРГАНИЗАЦИИ  
ВЫСШЕГО И СРЕДНЕГО ОБРАЗОВАНИЯ ПО ВИДАМ ОБУЧЕНИЯ  
(человек)**

	2013	2014	2015
Принято на обучение по программам бакалавриата, специалитета, магистратуры - всего	929	797	933
в том числе по формам обучения:			
очные	656	580	545
заочные	273	217	388
Принято на обучение по программам подготовки специалистов среднего звена - всего	1538	1636	1514
в том числе по формам обучения:			
очные	1292	1377	1281
заочные	246	259	233
очно-заочные	-	-	-

**ВЫПУСК СПЕЦИАЛИСТОВ ПРОФЕССИОНАЛЬНЫМИ  
ОБРАЗОВАТЕЛЬНЫМИ ОРГАНИЗАЦИЯМИ ВЫСШЕГО  
И СРЕДНЕГО ОБРАЗОВАНИЯ ПО ВИДАМ ОБУЧЕНИЯ**

	2013	2014	2015
Выпущено бакалавров, специалистов, магистров из образовательных организаций высшего образования, человек	1264	862	778
в том числе по формам обучения:			
очных	728	456	620
заочных	536	406	158
На 10 000 человек населения	60	41	36
Выпущено специалистов среднего звена из профессиональных образовательных организаций, человек	882	892	1029
в том числе по формам обучения:			
очных	636	704	773
заочных	212	188	256
очно-заочных	34	-	-

**ЧИСЛЕННОСТЬ ПРЕПОДАВАТЕЛЕЙ ПРОФЕССИОНАЛЬНЫХ  
ОБРАЗОВАТЕЛЬНЫХ ОРГАНИЗАЦИЙ, ОСУЩЕСТВЛЯЮЩИХ ПОДГОТОВКУ  
СПЕЦИАЛИСТОВ СРЕДНЕГО ЗВЕНА  
(на начало учебного года; человек)**

	2013/2014	2014/2015	2015/2016
Численность преподавателей – всего	250	278	303
в том числе с высшим профессиональным образованием	241	264	288

**ЧИСЛЕННОСТЬ ПРОФЕССОРСКО-ПРЕПОДАВАТЕЛЬСКОГО  
ПЕРСОНАЛА ГОСУДАРСТВЕННЫХ ОБРАЗОВАТЕЛЬНЫХ ОРГАНИЗАЦИЙ  
ВЫСШЕГО ОБРАЗОВАНИЯ  
(на начало учебного года; человек)**

	2013/2014	2014/2015	2015/2016
Численность профессорско-преподавательского персонала – всего	275	271	258
в том числе имеют:			
ученую степень			
доктора наук	29	28	25
кандидата наук	167	169	163
ученое звание			
профессора	17	16	14
доцента	141	141	136

**МЕТОДОЛОГИЧЕСКИЕ ПОЯСНЕНИЯ**

**Охват детей общим образованием** определяется как отношение численности обучающихся 1-11(12) классов общеобразовательных организаций и обучающихся (студентов), осваивающих программы среднего общего образования в профессиональных образовательных организациях, осуществляющих деятельность по программам подготовки квалифицированных рабочих, служащих и по программам подготовки специалистов среднего звена к численности детей в возрасте 7-17 лет.

**Охват молодежи программами среднего профессионального образования (по программам подготовки квалифицированных рабочих, служащих и программам подготовки специалистов среднего звена) и высшего образования** определяется как отношение численности студентов (обучающихся) профессиональных образовательных организаций, осуществляющих подготовку квалифицированных рабочих, служащих, профессиональных образовательных организаций, осуществляющих подготовку специалистов среднего звена и образовательных организаций высшего образования, аспирантов и докторантов к численности населения в возрасте 15-34 года.

**Дошкольное образование может быть получено** – в организациях, осуществляющих образовательную деятельность по образовательным программам дошкольного образования, присмотр и уход за детьми:

- дошкольных образовательных организациях;
- общеобразовательных организациях, осуществляющих образовательную деятельность по образовательным программам дошкольного образования, присмотр и уход за детьми;
- организациях высшего образования, осуществляющих образовательную деятельность по образовательным программам дошкольного образования, присмотр и уход за детьми;
- организациях дополнительного образования детей, осуществляющих образовательную деятельность по образовательным программам дошкольного образования, присмотр и уход за детьми;
- иных организациях, осуществляющих образовательную деятельность по образовательным программам дошкольного образования, присмотр и уход за детьми.

**Охват детей дошкольным образованием** определяется как отношение численности детей, посещающих организации, осуществляющие образовательную деятельность по образовательным программам дошкольного образования, присмотр и уход за детьми, к численности детей в возрасте 1-6 лет, скорректированной на численность детей в возрасте 5-6 лет, обучающихся в общеобразовательных организациях.

**Численность воспитанников, приходящихся на 100 мест в организациях, осуществляющих образовательную деятельность по образовательным программам дошкольного образования, присмотр и уход за детьми**, определяется как отношение численности воспитанников, посещающих организации, осуществляющие образовательную деятельность по образовательным программам дошкольного образования, присмотр и уход за детьми, к числу мест в этих организациях.

В соответствии с Законом Российской Федерации от 29.12.2012 г. № 273-ФЗ «Об образовании в Российской Федерации» установлены следующие уровни образования: основное общее образование (лица, получившие документ об окончании 9-го класса общеобразовательной организации), среднее

общее образование (лица, получившие документ об окончании 11 (12)-го класса).

Профессиональное образование может быть получено при наличии соответствующих лицензий:

среднее профессиональное образование по программам подготовки квалифицированных рабочих, служащих – в профессиональных образовательных организациях и образовательных организациях высшего образования, осуществляющих образовательную деятельность по образовательным программам подготовки квалифицированных рабочих, служащих;

среднее профессиональное образование по программам подготовки специалистов среднего звена - в профессиональных образовательных организациях и образовательных организациях высшего образования, осуществляющих образовательную деятельность по образовательным программам подготовки специалистов среднего звена;

высшее образование – в образовательных организациях высшего образования.

В общую численность студентов профессиональных образовательных организаций и образовательных организаций высшего образования включены иностранные граждане и лица без гражданства, обучающиеся в Российской Федерации на условиях общего приёма.

Информация о числе образовательных организаций приведена без учета обособленных структурных подразделений (филиалов), а также образовательных организаций, имеющих в своем составе структурные подразделения (группы, отделения, факультеты), реализующие соответствующие образовательные программы.

**Распределение обучающихся общеобразовательных организаций (без вечерних (сменных) общеобразовательных организаций) по группам классов** приводится без обучающихся в образовательных организациях для обучающихся с ограниченными возможностями здоровья и классах для обучающихся и воспитанников с ограниченными возможностями здоровья, специальных учебно-воспитательных учреждений для обучающихся с девиантным (общественно-опасным) поведением; оздоровительных образовательных организаций санаторного типа для детей, нуждающихся в длительном лечении, образовательных организаций для детей, нуждающихся в психолого-педагогической и медико-социальной помощи.

Расчет средней наполняемости классов в общеобразовательных организациях производится следующим образом: в числителе – численность обучающихся в общеобразовательных организациях (без обучающихся в специальных (коррекционных) образовательных организациях и классах для обучающихся, воспитанников с ограниченными возможностями здоровья; специальных учебно-воспитательных организаций для детей и подростков с девиантным поведением; оздоровительных образовательных организаций санаторного типа для детей, нуждающихся в длительном лечении; образовательных организаций для детей, нуждающихся в психолого-педагогической и медико-социальной помощи), в знаменателе – число классов в этих организациях. При этом классы, входящие состав классов-комплектов, считаются как самостоятельные классы.

## ЗДРАВООХРАНЕНИЕ

В разделе приведены данные о сети и деятельности организаций здравоохранения, медицинских работниках. Содержатся статистические материалы, характеризующие показатели общей заболеваемости населения и по отдельным болезням, а также сведения об инвалидности населения (по данным Минздрава Республики Алтай и Минтруда Республики Алтай).

### ЧИСЛЕННОСТЬ РАБОТНИКОВ, ЗАНЯТЫХ В ЗДРАВООХРАНЕНИИ И ЧИСЛО БОЛЬНИЧНЫХ КОЕК

Годы	Число врачей, <sup>1)</sup> человек	Средний медицинский персонал, человек	Число коек <sup>2)</sup>	
			всего	на 10 000 человек населения
1995	631	2357	3042	152
2000	698	2465	2529	125
2013	972	2864	1682	80
2014	1000	2884	1703	80
2015	962	2840	1688	78

<sup>1)</sup> С 2013 г. – без аспирантов, клинических ординаторов, интернов, в связи с изменением методологии сбора данных Минздравом России.

<sup>2)</sup> С 2013 г. – койки круглосуточных стационаров (без коек в дневных стационарах).

### ЧИСЛО БОЛЬНИЧНЫХ КОЕК ПО СПЕЦИАЛИЗАЦИИ

	1995	2000	2013	2014	2015
	Число коек, единиц				
Всего больничных коек <sup>1)</sup>	3042	2529	1682	1703	1688
в том числе:					
терапевтических	466	438	353	335	352
хирургических	466	427	308	302	304
онкологических	40	40	39	37	38
гинекологических	181	163	82	84	87
туберкулезных	170	169	115	138	140
инфекционных	231	208	100	98	97
офтальмологических	40	40	34	30	30
отоларингологических	45	46	28	28	28
дермато-венерологических	75	79	40	35	35
психиатрических	90	94	111	113	111
наркологических	60	30	12	10	8
неврологических	89	95	124	128	117
для беременных женщин и рожениц	214	182	177	165	155
общих коек	512	210	20	33	20
прочих	363	308	139	167	166

	1995	2000	2013	2014	2015
Из общего числа коек койки для детей	527	481	328	349	359
На 10 000 человек населения					
Всего больничных коек <sup>1)</sup>	152,2	124,6	79,5	79,7	78,5
в том числе:					
терапевтических	23,3	21,6	16,7	15,7	16,4
хирургических	23,3	21,0	14,6	14,1	14,1
онкологических	2,0	2,0	1,8	1,7	1,8
гинекологических <sup>2)</sup>	17,3	15,3	7,4	7,5	7,7
туберкулезных	8,5	8,3	5,4	6,5	6,5
инфекционных	11,6	10,2	4,7	4,6	4,5
офтальмологических	2,0	2,0	1,6	1,4	1,4
отоларингологических	2,3	2,3	1,3	1,3	1,3
дермато-венерологических	3,8	3,9	1,9	1,6	1,6
психиатрических	4,5	4,6	5,2	5,3	5,2
нарколологических	3,0	1,5	0,6	0,5	0,4
неврологических	4,5	4,7	5,9	6,0	5,4
для беременных женщин и рожениц <sup>2)</sup>	40,8	32,2	34,0	32,0	30,1
общих коек	25,6	10,3	0,9	1,5	0,9
прочих	18,2	15,2	6,6	7,8	7,7
Из общего числа коек - койки для детей <sup>2)</sup>	93,6	95,0	52,5	54,5	54,9

<sup>1)</sup> С 2013 г. – койки круглосуточных стационаров (без коек в дневных стационарах).

<sup>2)</sup> Число коек для гинекологических пациентов рассчитано на 10 000 женщин, коек для беременных женщин и рожениц – на 10 000 женщин в возрасте 15-49 лет, коек для детей – на 10 000 детей в возрасте 0-14 лет; с 2013 года - на 10 000 детей в возрасте 0-17 лет.

#### ЧИСЛЕННОСТЬ ВРАЧЕЙ ПО ОТДЕЛЬНЫМ СПЕЦИАЛЬНОСТЯМ

	1995	2000	2013	2014	2015
Человек					
Всего врачей <sup>1)</sup>	631	698	972	1000	962
из них:					
терапевтов	86	125	117	121	123
хирургов	33	47	34	36	31
акушеров-гинекологов	40	45	58	59	58
педиатров <sup>2)</sup>	83	73	123	125	124
офтальмологов	13	15	17	17	21
отоларингологов	8	9	14	14	12
неврологов	19	21	39	30	31
психиатров и наркологов	9	14	23	26	23
фтизиатров	24	23	21	20	18
дерматовенерологов	7	10	14	17	15
рентгенологов и радиологов	20	22	28	25	27
врачей по лечебной физкультуре и спорту	2	2	4	4	3

	1995	2000	2013	2014	2015
врачей санитарно-противоэпидемиологической группы	52	47	43	42	42
стоматологов	31	50	77	73	67
На 10 000 человек населения					
Всего врачей <sup>1)</sup>	31,6	34,4	45,9	46,8	44,7
из них:					
терапевтов	4,3	6,2	5,5	5,7	5,7
хирургов	1,7	2,3	1,6	1,7	1,4
акушеров-гинекологов <sup>3)</sup>	3,8	4,2	5,2	5,2	5,1
педиатров <sup>2) 3)</sup>	14,7	14,4	19,7	19,5	19,0
офтальмологов	0,7	0,7	0,8	0,8	1,0
отоларингологов	0,4	0,4	0,7	0,7	0,6
неврологов	1,0	1,0	1,8	1,4	1,4
психиатров и наркологов	0,5	0,7	1,1	1,2	1,1
фтизиатров	1,2	1,1	1,0	0,9	0,8
дерматовенерологов	0,3	0,5	0,7	0,8	0,7
рентгенологов и радиологов	1,0	1,1	1,3	1,2	1,3
врачей по лечебной физкультуре и спорту	0,1	0,1	0,2	0,2	0,1
врачей санитарно-противоэпидемиологической группы	2,6	2,3	2,0	2,0	2,0
стоматологов	1,6	2,5	3,6	3,4	3,1

<sup>1)</sup> С 2013 г. – без аспирантов, клинических ординаторов, интернов, в связи с изменением методологии сбора данных Минздравом России.

<sup>2)</sup> С 2000 г. в составе педиатров учитываются детские хирурги, детские эндокринологи и детские онкологи.

<sup>3)</sup> Численность акушеров-гинекологов рассчитана на 10 000 женщин, педиатров – на 10 000 детей в возрасте 0-14 лет; с 2013 года – на 10 000 детей в возрасте 0-17 лет.

#### ЧИСЛЕННОСТЬ СРЕДНЕГО МЕДИЦИНСКОГО ПЕРСОНАЛА ПО ОТДЕЛЬНЫМ СПЕЦИАЛЬНОСТЯМ

	1995	2000	2013	2014	2015
Человек					
Всего среднего медицинского персонала	2357	2465	2864	2884	2840
из них:					
фельдшеры <sup>1)</sup>	479	439	391	384	299
акушерки	171	171	172	169	164
медицинские сестры	1553	1385	1817	1845	1791
лаборанты, медицинские лабораторные техники <sup>2)</sup>	114	50	214	190	215

	1995	2000	2013	2014	2015
рентгенолаборанты	40	48	61	59	60
зубные врачи	...	...	61	51	37
	На 10 000 человек населения				
Всего среднего медицинского персонала	117,9	121,4	135,3	135,0	132,0
из них:					
фельдшеры <sup>1)</sup>	24,0	21,6	18,5	18,0	13,9
акушерки <sup>3)</sup>	16,4	16,1	15,4	15,0	14,5
медицинские сестры	77,7	68,2	85,9	86,3	83,2
лаборанты, медицинские					
лабораторные техники <sup>2)</sup>	5,7	2,5	10,1	8,9	10,0
рентгенолаборанты	2,0	2,4	2,9	2,8	2,8
зубные врачи	...	...	2,9	2,4	1,7

<sup>1)</sup> С 2013 г. – без фельдшеров скорой и неотложной помощи.

<sup>2)</sup> До 2000 г. – фельдшеры-лаборанты.

<sup>3)</sup> Численность акушерок рассчитана на 10 000 женщин.

Численность среднего медицинского персонала на одного врача в 2015 г. составила 3 человека.

#### ОСНОВНЫЕ ПОКАЗАТЕЛИ ЗДРАВООХРАНЕНИЯ (на конец года по системе Минздрава)

	1995	2000	2013	2014	2015
Численность врачей всех специальностей					
всего, человек	559	658	868	846	851
на 10 000 человек населения	28,0	32,4	41,0	39,6	39,6
Численность среднего медицинского персонала					
всего, человек	2169	2425	2705	2654	2625
на 10 000 человек населения	108,5	119,4	127,8	124,2	122,0
Число больничных организаций, единиц	34	33	18 <sup>1)</sup>	19 <sup>1)</sup>	19 <sup>1)</sup>
Число больничных коек					
всего,	2770	2509	1629	1650	1618
на 10 000 человек населения	138,6	123,6	77,0	77,2	75,2
Число врачебных организаций, оказывающих амбулаторно-поликлиническую помощь населению	66	67	21 <sup>1)</sup>	21 <sup>1)</sup>	21 <sup>1)</sup>
Мощность амбулаторно-поликлинических организаций, посещений в смену					
всего, человек	5384	5987	6137	6523	6523
на 10 000 человек населения	269,3	294,9	290,0	305,2	303,2



	1995	2000	2013	2014	2015
Число фельдшерско-акушерских пунктов, единиц	177	172	138	138	135
Число женских консультаций, акушерско-гинекологических отделений, детских отделений, единиц	47	49	26 <sup>1)</sup>	23 <sup>1)</sup>	24 <sup>1)</sup>
Число коек для беременных женщин и рожениц, единиц	214	182	177	165	155
Число коек для детей					
всего	527	481	308	329	339
на 10 000 детей	93,6	95,0	49,3	51,3	51,9

<sup>1)</sup> Данные представлены по юридическим лицам (самостоятельным организациям), ранее с учетом данных структурных подразделений, входящих в состав самостоятельных организаций.

#### ОБСЛУЖИВАНИЕ НАСЕЛЕНИЯ СКОРОЙ МЕДИЦИНСКОЙ ПОМОЩЬЮ<sup>1)</sup>

	1995	2000	2013	2014	2015
Число станций (отделений) скорой медицинской помощи	11	12	11	11	11
Численность лиц, которым оказана помощь амбулаторно и при выездах:					
всего	85642	93714	71324	71575	69117
на 1000 человек населения	429,9	462	338	337	322

<sup>1)</sup> Данные приведены по организациям системы Минздрава.

#### ПРЕРЫВАНИЕ БЕРЕМЕННОСТИ (аборты)

	1995	2000	2013	2014	2015
Всего аборт <sup>1)</sup>					
единиц	2976	2980	2352	2371	2042
на 1000 женщин в возрасте 15-49 лет	57,5	53,0	44,9	45,7	39,6
на 100 родов	109,1	109,4	54,1	55,0	50,7
в том числе мини-аборты:					
единиц	575	275	476	808	367
на 1000 женщин в возрасте 15-49 лет	11,1	4,9	9,1	15,6	7,1
Число аборт <sup>1)</sup> у первобеременных, ед.	329	281	70	64	56

<sup>1)</sup> До 2012г. прерывания беременности в сроки до 27 недель (включительно), с отчета за 2012г. – в сроки до 21 недели (включительно).

### ЧИСЛО ПРЕРЫВАНИЙ БЕРЕМЕННОСТИ (АБОРТОВ) И ЧИСЛЕННОСТЬ РОДИВШИХСЯ ЖИВЫМИ

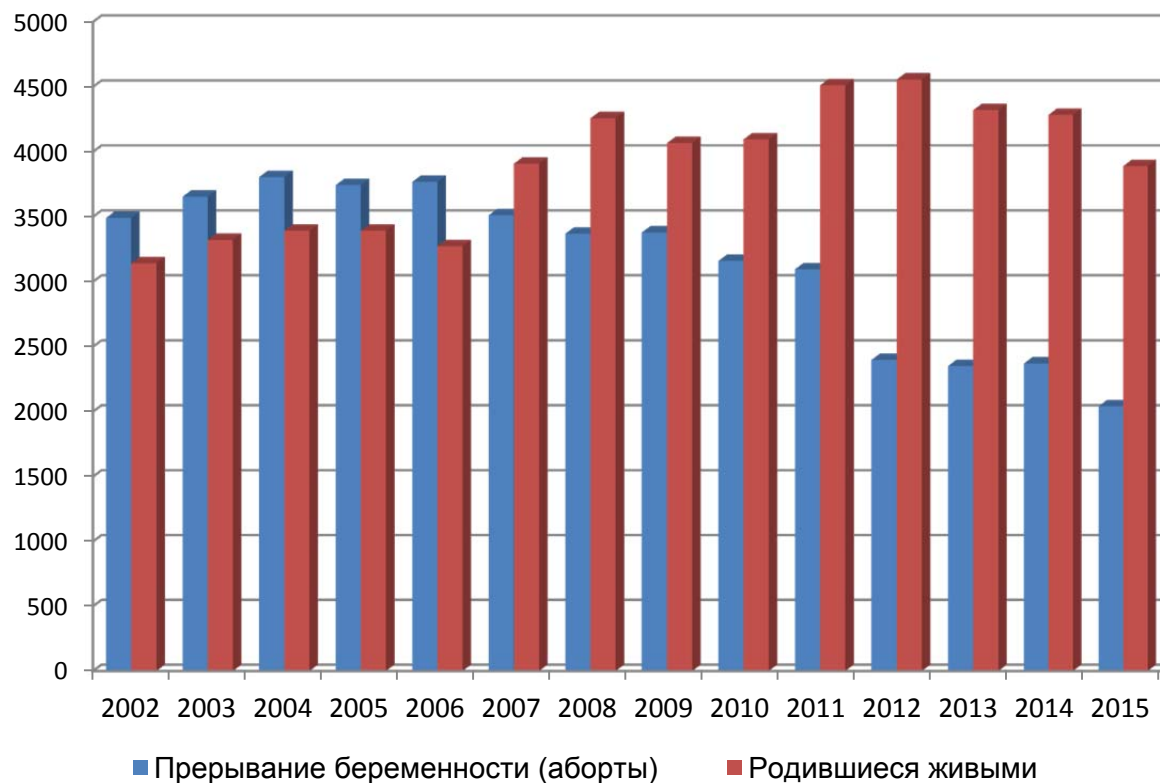

### ПРЕРЫВАНИЕ БЕРЕМЕННОСТИ (аборты) ПО ВОЗРАСТНЫМ ГРУППАМ

	1995	2000	2013	2014	2015
Число абортов (ед.) у женщин в возрасте, лет:					
до 15	-	2	2	1	1
15 – 19	378	313	99	78	79
20 – 34	2015	2033	1747	1790	1470
35 лет и старше	583	632	504	502	492
На 1000 женщин в возрасте					
до 15 <sup>1)</sup>	-	0,2	0,3	0,1	0,1
15 – 19	43,7	33,1	16,4	12,9	13,3
20 – 34	92,9	89,8	70,3	74,0	62,0
35 лет и старше	27,3	26,2	23,5	23,2	22,5

<sup>1)</sup> На 1000 женщин в возрасте 10-14 лет.

**РЕЗУЛЬТАТЫ ПРОФИЛАКТИЧЕСКИХ ОСМОТРОВ ДЕТЕЙ  
В ВОЗРАСТЕ 0-14 лет  
(человек)**

	2005	2010	2013	2014	2015
Численность осмотренных детей, всего	44792	49909	53923	60995	54106
Выявлено при осмотре детей:					
с понижением остроты слуха	366	186	227	302	109
в процентах от численности осмотренных	0,8	0,4	0,4	0,5	0,2
с понижением остроты зрения	1399	1419	1992	2377	1930
в процентах от численности осмотренных	3,1	2,8	3,7	3,9	3,6
с дефектами речи	554	763	771	824	676
в процентах от численности осмотренных	1,2	1,5	1,4	1,4	1,2
со сколиозом	240	212	351	628	260
в процентах от численности осмотренных	0,5	0,4	0,7	1,0	0,5
с нарушением осанки	526	1137	1073	1389	968
в процентах от численности осмотренных	1,2	2,3	2,0	2,3	1,8

**ПРОФИЛАКТИЧЕСКИЕ ОСМОТРЫ НАСЕЛЕНИЯ, ПОДЛЕЖАЩЕГО  
ПЕРИОДИЧЕСКИМ ОСМОТРАМ**

	2005	2010	2013	2014	2015
Всего осмотренных:					
человек					
взрослых	81445	20054	25947	37904	97347
подростков	12553	10083	7324	6795	6615
детей	44792	49909	53923	56139	54106
в процентах от численности подлежащих осмотрам					
взрослых	94,8	90,0	94,1	98,3	98,4
подростков	99,2	98,9	98,7	99,7	100,0
детей	99,9	99,8	99,7	99,7	94,8

**ОХВАТ ДЕТЕЙ В ДЕКРЕТИРОВАННОМ ВОЗРАСТЕ  
ПРОФИЛАКТИЧЕСКИМИ ПРИВИВКАМИ**

	Возраст	Удельный вес численности детей, которым сделана прививка, в численности детей, состоящих на учете, процентов				
		1995	2000	2013	2014	2015

**Вакцинация**

Привито против:						
туберкулеза	Новорожденные (30 дней)	95,7	97,6	97,1	97,6	98,1
дифтерии	12 месяцев	78,7	95,5	96,9	96,5	97,1
коклюша	12 месяцев	78,1	94,6	96,5	96,4	97,0
полиомиелита	12 месяцев	79,1	96,3	96,9	96,7	97,2
кори	24 месяца	86,4	93,8	97,3	97,0	97,4
эпидемического паротита	24 месяца	78,2	96,0	97,3	97,0	97,4
краснухи	24 месяца	-	-	97,3	97,0	97,5
вирусного гепатита В	12 месяцев	-	2,7	97,1	97,0	97,4

**Ревакцинация**

Привито против:						
дифтерии	24 месяца	54,9	94,1	97,4	96,4	97,1
коклюша	24 месяца	54,3	92,1	97,3	96,4	96,9
полиомиелита	24 месяца	56,0	94,9	97,6	96,4	96,5
полиомиелита	36 месяцев	93,3	96,8	-	-	-

МЕДИЦИНСКОЕ ОБСЛУЖИВАНИЕ УЧАСТНИКОВ И ИНВАЛИДОВ ВЕЛИКОЙ  
ОТЕЧЕСТВЕННОЙ ВОЙНЫ И ВОИНОВ-ИНТЕРНАЦИОНАЛИСТОВ

(на конец года)

	2005	2010	2013	2014	2015
Состоит под диспансерным наблюдением, человек					
участники Великой Отечественной войны	372	203	123	94	81
инвалиды Великой Отечественной войны	312	130	80	58	46
воины-интернационалисты	346	441	560	606	630
Охвачено комплексными медицинскими осмотрами, в процентах от числа состоящих под наблюдением:					
участники Великой Отечественной войны	100,0	98,0	97,6	100,0	97,5
инвалиды Великой Отечественной войны	100,0	100,0	95,0	98,3	97,8
воины-интернационалисты	85,0	49,2	67,3	50,8	36,3
Получили стационарное лечение, в процентах от числа нуждавшихся:					
участники Великой Отечественной войны	100,0	64,0	93,4	97,8	100
инвалиды Великой Отечественной войны	100,0	51,2	91,3	89,3	96,7
воины-интернационалисты	93,5	92,5	77,6	67,3	79,2
Получили санаторно-курортное лечение, человек:					
участники Великой Отечественной войны	30	6	9	6	6
инвалиды Великой Отечественной войны	21	2	-	6	5
воины-интернационалисты	8	4	6	6	18

**ЗАБОЛЕВАЕМОСТЬ НАСЕЛЕНИЯ ПО ОСНОВНЫМ КЛАССАМ БОЛЕЗНЕЙ**  
(зарегистрировано пациентов с диагнозом, установленным  
впервые в жизни)

	Всего, человек				
	1995	2000	2013	2014	2015
Все болезни	134941	155271	191720	189353	191759
в том числе:					
инфекционные и паразитарные болезни	17700	13057	7899	8243	7379
новообразования	1401	1294	1921	1783	2396
болезни эндокринной системы, расстройства питания, нарушения обмена веществ	764	1685	2477	2464	2532
болезни крови, кроветворных органов и отдельные нарушения, вовлекающие иммунный механизм	809	2119	2407	2399	2428
психические расстройства	2132	1578	831	765	758
болезни нервной системы	14850 <sup>1)</sup>	17727	4166	4271	4096
болезни глаза и его придаточного аппарата	...	9706	14536	11408	10501
болезни уха и сосцевидного отростка	...	4188	7266	7177	6172
болезни системы кровообращения	2596	5370	7352	7775	8283
болезни органов дыхания	54395	56924	73710	72939	81759
болезни органов пищеварения	5214	6670	9116	9326	8654
болезни мочеполовой системы	8556	14354	13646	15877	15390
беременность, роды и послеродовой период	1948	5629	10983	9551	10024
болезни кожи и подкожной клетчатки	9581	11586	13138	13411	11993
болезни костно-мышечной системы и соединительной ткани	3551	3940	5407	6092	4729
врожденные аномалии (пороки развития), деформации и хромосомные нарушения	151	189	392	623	722
травмы, отравления и некоторые другие последствия воздействия внешних причин	10443	11208	13629	13709	12639

Продолжение

	На 1 000 человек населения				
	1995	2000	2013	2014	2015
Все болезни	677,4	765,9	908,6	890,3	894,3
в том числе:					
инфекционные и паразитарные болезни	88,9	64,4	37,4	38,8	34,4
новообразования	7,0	6,4	9,1	8,4	11,2
болезни эндокринной системы, расстройства питания, нарушения обмена веществ	3,8	8,3	11,7	11,6	11,8
болезни крови, кроветворных органов и отдельные нарушения, вовлекающие иммунный механизм	4,1	10,5	11,4	11,3	11,3
психические расстройства	10,7	7,8	3,9	3,6	3,5
болезни нервной системы	74,6 <sup>1)</sup>	87,4	19,7	20,1	19,1
болезни глаза и его придаточного аппарата	...	47,9	68,9	53,6	49,0
болезни уха и сосцевидного отростка	...	20,7	34,4	33,7	28,8
болезни системы кровообращения	13,0	26,5	34,8	36,6	38,6
болезни органов дыхания	273,1	280,8	349,3	343,0	381,3
болезни органов пищеварения	26,2	32,9	43,2	43,9	40,4
болезни мочеполовой системы	43,0	70,8	64,7	74,7	71,8
беременности, роды и послеродовой период <sup>2)</sup>	37,6	100,1	209,8	184,3	194,4
болезни кожи и подкожной клетчатки	48,1	57,1	62,3	63,1	55,9
болезни костно-мышечной системы и соединительной ткани	17,8	19,4	25,6	28,6	22,1
врожденные аномалии (пороки развития), деформации и хромосомные нарушения	0,8	0,9	1,9	2,9	3,4
травмы, отравления и некоторые другие последствия воздействия внешних причин	52,4	55,3	64,6	64,5	58,9

<sup>1)</sup> По классификации заболеваний, действующей в 1995 г.<sup>2)</sup> На 1000 женщин в возрасте 15-49 лет.

## СТРУКТУРА ПЕРВИЧНОЙ ЗАБОЛЕВАЕМОСТИ НАСЕЛЕНИЯ

1995 год

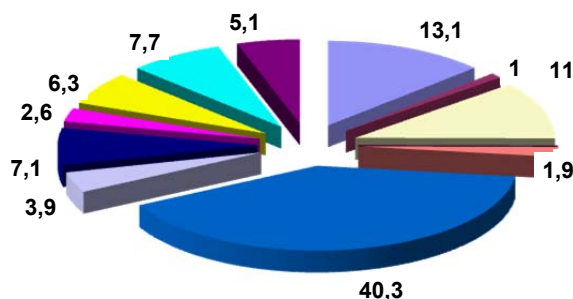

2000 год

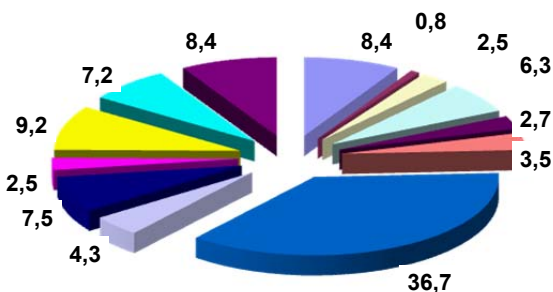

2014 год

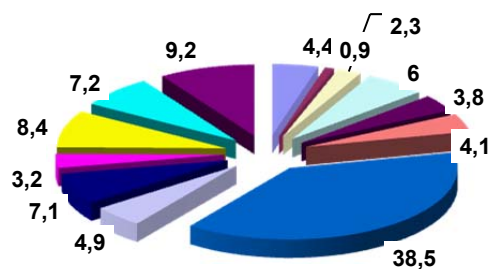

2015 год

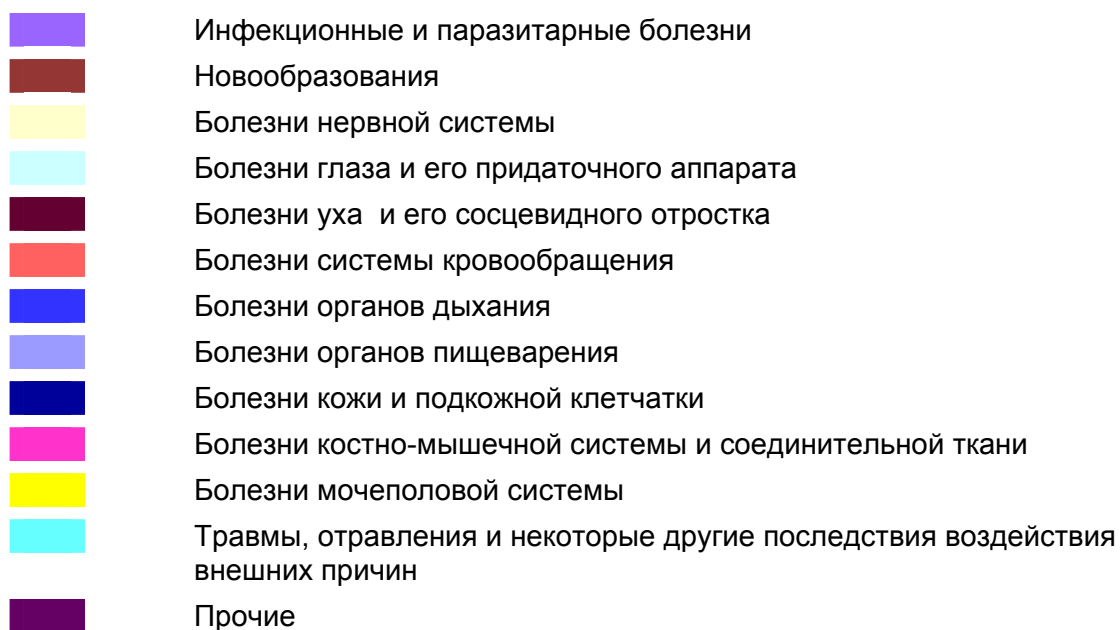
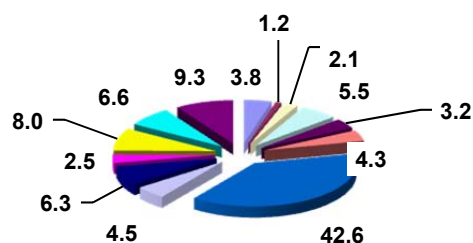



**ЗАБОЛЕВАЕМОСТЬ ОТДЕЛЬНЫМИ ИНФЕКЦИОННЫМИ БОЛЕЗНЯМИ**  
(число зарегистрированных случаев заболевания у пациентов)

	1995	2000	2013	2014	2015
Всего, человек					
Брюшной тиф и паратифы А,Б,С	-	2	-	-	-
Сальмонеллезные инфекции	29	32	58	41	49
Острые кишечные инфекции, тыс.	0,9	0,6	1,1	1,2	1,4
Бактериальная дизентерия	461	1149	27	18	53
Вирусный гепатит	1667	96	134	101	95
Менингококковая инфекция	8	4	4	1	2
Столбняк	-	-	-	-	-
Дифтерия	23	2	-	-	-
Скарлатина	41	16	-	-	-
Краснуха	69	1203	-	-	-
Коклюш	14	32	-	-	5
Корь	152	11	-	63	-
Чесотка	1654	691	107	53	85
Грипп и острые инфекции верхних дыхательных путей, тыс.	28,9	36,3	31,1	27,5	46,9
На 100 000 человек населения					
Брюшной тиф и паратифы А,Б,С	-	1	-	-	-
Сальмонеллезные инфекции	15	16	27,5	19,3	22,9
Острые кишечные инфекции	452	296	499,5	584,9	660,8
Бактериальная дизентерия	231	567	12,8	8,5	24,7
Вирусный гепатит	837	47	63,5	47,5	44,3
Менингококковая инфекция	4	2	1,9	0,5	0,9
Столбняк	-	-	-	-	-
Дифтерия	12	1	-	-	-
Скарлатина	21	8	-	-	-
Краснуха	35	593	-	-	-
Коклюш	7	16	-	-	2,3
Корь	76	5	-	29,6	-
Чесотка	830	341	50,7	24,9	39,6
Грипп и острые инфекции верхних дыхательных путей	14508	17908	14739	12929	21886

## ЗАБОЛЕВАЕМОСТЬ ЗЛОКАЧЕСТВЕННЫМИ НОВООБРАЗОВАНИЯМИ

	1995	2000	2013	2014	2015
Зарегистрировано заболеваний у пациентов с впервые в жизни установленным диагнозом:					
всего, человек	438	419	514	522	513
на 100 000 человек населения	220	207	243,6	245,4	239,2
Численность пациентов, состоящих на учете в лечебно-профилактических организациях:					
всего, человек	1563	1872	2525	2614	2553
на 100 000 человек населения	782	922	1193,0	1223,2	1190,6

ЗАБОЛЕВАЕМОСТЬ НАСЕЛЕНИЯ ЗЛОКАЧЕСТВЕННЫМИ  
НОВООБРАЗОВАНИЯМИ ПО ПОЛУ И ВОЗРАСТНЫМ ГРУППАМ  
(зарегистрировано пациентов с диагнозом, установленным впервые в жизни)

	1995	2000	2013	2014	2015
Всего, человек					
мужчины	225	209	244	243	247
женщины	213	210	270	279	266
в том числе в возрасте, лет:					
0 – 14					
мужчины	3	1	8	2	1
женщины	4	4	2	5	4
15 – 19					
мужчины	1	-	1	-	-
женщины	-	1	-	-	1
20-39					
мужчины	11	9	6	6	9
женщины	15	16	26	21	19
40 – 59					
мужчины	72	60	82	79	70
женщины	72	69	112	103	97
60 и старше					
мужчины	138	139	147	156	167
женщины	122	120	130	150	145
На 100 000 человек населения					
мужчины	236,7	216,4	244,3	241,3	243,0
женщины	204,5	197,8	243,0	249,2	235,8

	1995	2000	2013	2014	2015
в том числе в возрасте, лет					
0 – 14					
мужчины	10,4	3,8	29,0	7,0	3,4
женщины	14,4	15,9	7,6	18,4	14,4
15 – 19					
мужчины	12,0	-	17,0	-	-
женщины	-	10,6	-	-	16,8
20 – 39					
мужчины	37,2	30,6	19,3	19,6	29,9
женщины	49,2	52,3	78,8	64,9	59,6
40 – 59					
мужчины	377,3	267,0	318,2	306,5	271,2
женщины	361,2	291,1	385,0	353,6	332,9
60 и старше					
мужчины	1470,9	1400,4	1546,4	1561,7	1581,9
женщины	708,7	695,4	782,7	868,3	803,0

**ЗАБОЛЕВАЕМОСТЬ АКТИВНЫМ ТУБЕРКУЛЕЗОМ**  
(человек)

	1995	2000	2013	2014	2015
Зарегистрировано пациентов с впервые в жизни установленным диагнозом:					
всего, человек	147	188	160	148	155
на 100 000 человек населения	74	93	75,8	69,6	72,3
в том числе с диагнозом туберкулеза органов дыхания:					
всего, человек	136	177	154	140	151
на 100 000 человек населения	68	87	73,0	65,8	70,4
Численность пациентов, состоящих на учете в лечебно-профилактических организациях с диагнозом туберкулеза:					
всего, человек	599	818	563	519	475
на 100 000 человек населения	300	403	266,0	242,9	220,8

В 2015 г. 58,8 % пациентов с диагнозом туберкулеза легких имели запущенную форму заболевания (в 2014 г. – 62,8 %).

**ЗАБОЛЕВАЕМОСТЬ НАСЕЛЕНИЯ АКТИВНЫМ ТУБЕРКУЛЕЗОМ  
ПО ПОЛУ И ВОЗРАСТНЫМ ГРУППАМ  
(выявлено пациентов с впервые в жизни установленным диагнозом)**

	2000	2010	2013	2014	2015
Всего, человек					
мужчины	114	144	101	105	99
женщины	74	77	59	43	56
из них в возрасте, лет:					
0 – 14					
мужчины	10	13	7	4	4
женщины	19	14	7	7	6
15 – 17					
мужчины	3	-	-	1	3
женщины	3	-	1	-	2
18 – 34					
мужчины	30	43	40	38	38
женщины	22	31	24	18	18
35 – 54					
мужчины	46	65	41	45	41
женщины	22	24	16	15	22
55 – 64					
мужчины	16	18	7	14	9
женщины	2	4	6	3	6
65 и старше					
мужчины	9	5	6	3	4
женщины	1	4	5	-	2
На 100 000 человек населения					
мужчины	118,0	147,9	101,1	104,2	97,4
женщины	69,7	70,9	53,1	38,4	49,6
из них в возрасте, лет:					
0 – 14					
мужчины	38,4	52,7	25,4	14,0	13,7
женщины	75,6	58,8	26,5	25,8	21,6
15 – 17					
мужчины	53,8	-	-	26,1	76,9
женщины	51,0	-	25,9	-	52,7
18 – 34					
мужчины	121,4	155,7	156,3	152,6	156,4
женщины	83,9	106,1	88,8	68,2	69,6
35 – 54					
мужчины	162,7	239,0	151,1	167,3	152,8
женщины	75,5	80,7	54,2	51,1	75,1
55 – 64					
мужчины	285,2	202,5	64,9	123,9	76,8
женщины	28,9	36,0	44,5	21,4	41,1
65 и старше					
мужчины	140,6	98,5	117,1	56,3	70,8
женщины	7,8	37,2	46,0	-	17,2

**ЗАБОЛЕВАЕМОСТЬ БОЛЕЗНЯМИ, ПЕРЕДАВАЕМЫМИ  
ПРЕИМУЩЕСТВЕННО ПОЛОВЫМ ПУТЕМ  
(человек)**

	1995	2000	2013	2014	2015
Выявлено пациентов с впервые в жизни установленным диагнозом:					
сифилис всех форм	2111	1759	390	330	374
всего	460	526	98	95	32
на 100 000 человек населения	230,9	259,5	46,4	44,7	14,9
гонкокковая инфекция					
всего	440	153	133	92	49
на 100 000 человек населения	220,9	75,5	63,0	43,3	22,9
Численность пациентов с сифилисом, состоящих на учете в медицинских организациях:					
всего	533	1779	320	251	189
на 100 000 человек населения	266,7	876,2	151,2	117,5	87,8

**ЗАБОЛЕВАЕМОСТЬ НАСЕЛЕНИЯ БОЛЕЗНЯМИ, ПЕРЕДАВАЕМЫМИ  
ПРЕИМУЩЕСТВЕННО ПОЛОВЫМ ПУТЕМ, ПО ПОЛУ И ВОЗРАСТНЫМ  
ГРУППАМ**

	1995	2000	2013	2014	2015
Зарегистрировано пациентов с впервые в жизни установленным диагнозом сифилис:					
всего, человек					
мужчины	220	241	48	42	12
женщины	240	285	50	53	20
в том числе в возрасте, лет:					
0 – 14					
мужчины	3	11	-	-	-
женщины	-	3	-	-	-
15 – 17					
мужчины	10	12	3	3	-
женщины	40	18	4	4	1
18 – 29					
мужчины	145	116	34	25	6
женщины	158	177	26	37	11
30 – 39					
мужчины	50	57	7	8	3
женщины	36	51	17	10	5
40 и старше					
мужчины	12	45	4	6	3
женщины	6	36	3	2	3
на 100 000 человек населения					

	1995	2000	2013	2014	2015
мужчины	231,4	249,5	48,1	41,7	11,8
женщины	230,4	268,5	45,0	47,3	17,7
в том числе в возрасте, лет:					
0 – 14					
мужчины	10,4	42,3	-	-	-
женщины	-	11,9	-	-	-
15 – 17					
мужчины	193,0	215,1	79,0	78,4	-
женщины	760,7	306,2	103,8	104,9	26,4
18 – 29					
мужчины	924,3	624,1	199,4	154,4	38,7
женщины	916,0	906,1	142,3	212,5	66,0
30 – 39					
мужчины	293,8	406,9	43,4	48,6	18,0
женщины	216,4	348,3	100,6	58,2	28,8
40 и старше					
мужчины	42,2	138,9	11,3	16,8	8,2
женщины	16,2	87,9	6,6	4,3	6,4
Зарегистрировано пациентов с впервые в жизни установленным диагнозом гонококковая инфекция:					
всего, человек					
мужчины	269	122	109	79	46
женщины	171	31	24	13	3
в том числе в возрасте, лет:					
0 – 14					
мужчины	3	-	-	-	-
женщины	12	4	3	-	-
15 – 17					
мужчины	16	9	6	4	3
женщины	19	4	1	-	-
18 – 29					
мужчины	165	88	85	57	33
женщины	94	17	14	11	3
30 – 39					
мужчины	62	16	13	14	8
женщины	32	2	4	1	-
40 и старше					
мужчины	23	9	5	4	2
женщины	14	4	2	1	-
на 100 000 человек населения					
мужчины	283,0	126,3	109,1	78,4	45,3
женщины	164,2	29,2	21,6	11,6	2,7
в том числе в возрасте, лет:					

	1995	2000	2013	2014	2015
0 – 14					
мужчины	10,4	-	-	-	-
женщины	43,1	15,9	11,4	-	-
15 – 17					
мужчины	309,9	161,3	157,9	104,5	76,9
женщины	361,4	68,0	25,9	-	-
18 – 29					
мужчины	1051,8	473,5	498,7	352,1	212,9
женщины	545,0	87,0	76,6	63,2	18,0
30 – 39					
мужчины	364,3	114,2	80,6	85,0	48,1
женщины	192,3	13,7	23,7	5,8	-
40 и старше					
мужчины	80,8	27,8	14,2	11,2	5,5
женщины	37,7	9,8	4,4	2,6	-

### ЗАБОЛЕВАЕМОСТЬ НАСЕЛЕНИЯ СИФИЛИСОМ И ГОНОККОКОВОЙ ИНФЕКЦИЕЙ

(зарегистрировано пациентов с впервые в жизни установленным диагнозом, на 100 000 человек населения)

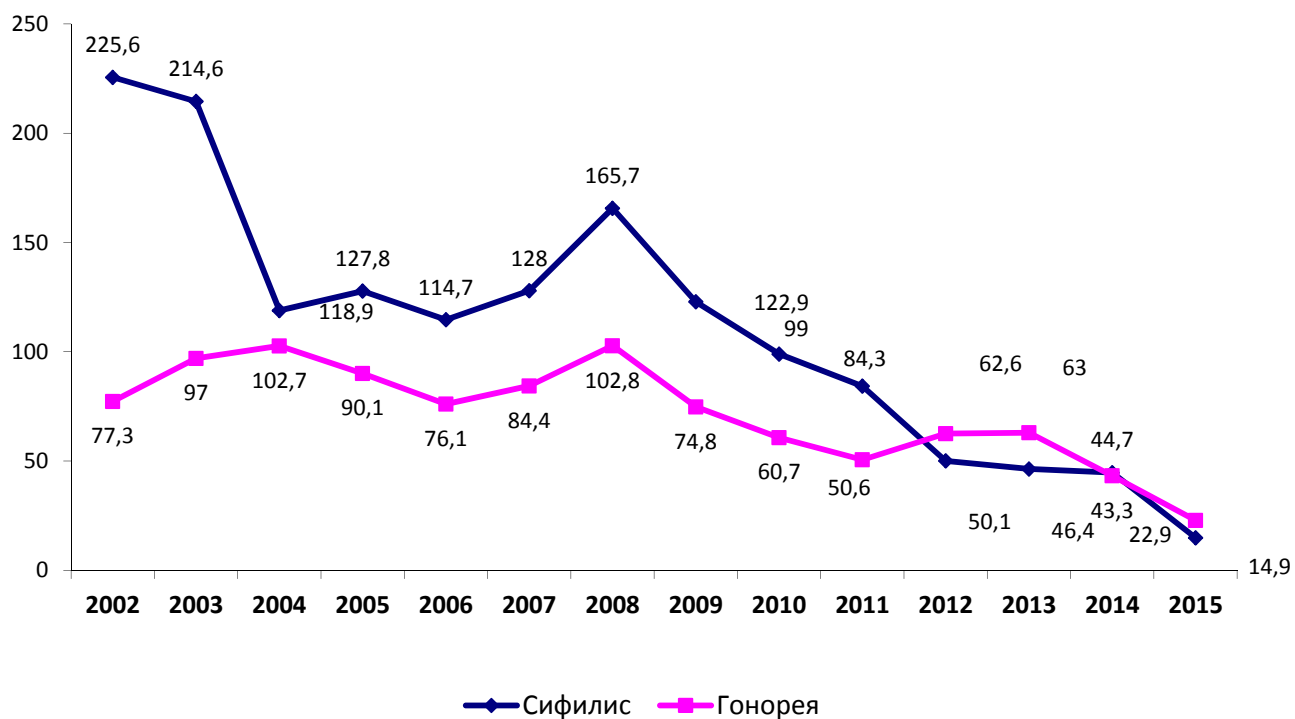

По данным Министерства здравоохранения Республики Алтай на 1 января 2016 года в Республике Алтай зарегистрировано инфицированных вирусом иммунодефицита (ВИЧ) 553 человека.

## ЗАБОЛЕВАЕМОСТЬ НАСЕЛЕНИЯ ПСИХИЧЕСКИМИ РАССТРОЙСТВАМИ

	1995	2000	2013	2014	2015
Взято под наблюдение пациен- тов с впервые в жизни установ- ленным диагнозом:					
всего, человек	388	378	278	185	208
на 100 000 человек населения	194,8	184,4	131,8	87,0	97,0
в том числе:					
психозы					
всего, человек	81	101	83	66	75
на 100 000 человек населения	40,7	49,8	39,3	31,0	35,0
из них:					
шизофрения					
всего, человек	16	25	29	19	15
на 100 000 человек населения	8,0	12,3	13,7	8,9	7,0
психические расстройства непси- хотического характера					
всего, человек	108	146	148	88	72
на 100 000 человек населения	54,2	72,0	70,1	41,4	33,6
умственная отсталость (олиго- френия)					
всего, человек	199	131	47	31	61
на 100 000 человек населения	99,9	64,6	22,3	14,6	28,4
Обратилось пациентов с впервые в жизни установленным диагно- зом за консультативно-лечебной помощью					
всего, человек	260	488	212	224	237
на 100 000 человек населения	130,5	240,7	100,5	105,3	110,5
Численность пациентов, состоя- щих на учете в медицинских организациях					
всего, человек	3569	3954	3121	2766	2034
на 100 000 человек населения	1791,7	1934,0	1479,2	1294,3	945,3
в том числе:					
психозы					
всего, человек	923	866	889	843	178
на 100 000 человек населения	461,8	427,1	420,0	394,5	82,7
из них:					
шизофрения					
всего, человек	464	441	425	432	57
на 100 000 человек населения	232,1	217,2	200,8	202,1	26,5



**ЗАБОЛЕВАЕМОСТЬ ПСИХИЧЕСКИМИ РАССТРОЙСТВАМИ И  
РАССТРОЙСТВАМИ ПОВЕДЕНИЯ, СВЯЗАННЫМИ С УПОТРЕБЛЕНИЕМ  
ПСИХОАКТИВНЫХ ВЕЩЕСТВ**

	1995	2000	2013	2014	2015
Взято под наблюдение пациентов с впервые в жизни установленным диагнозом:					
алкоголизм и алкогольные психозы:					
всего, человек	385	219	193	157	146
на 100 000 человек населения	193,3	107,1	91,5	73,8	68,1
наркомания и токсикомания:					
всего, человек	30	90	19	16	24
на 100 000 человек населения	15,1	44,0	9,0	7,5	11,2
Численность пациентов, состоящих на учете в медицинских организациях, с диагнозом:					
алкоголизм и алкогольный психоз					
всего, человек	4007	3773	2401	2291	1958
на 100 000 человек населения	2004,7	1858,3	1134,4	1072,0	910,0
наркомания и токсикомания:					
всего, человек	169	371	257	260	254
на 100 000 человек населения	84,6	182,7	121,4	121,7	118,1

В 2015 г. на профилактический учет было взято в связи с употреблением с вредными последствиями: алкоголя 43 человека; наркотических веществ 89 человек.

**ЗАБОЛЕВАЕМОСТЬ ДЕТЕЙ В ВОЗРАСТЕ 0 - 14 ЛЕТ И ПОДРОСТКОВ  
В ВОЗРАСТЕ 15-17 ЛЕТ НАРКОМАНИЕЙ И ТОКСИКОМАНИЕЙ**

	1995	2000	2013	2014	2015
Число заболеваний с впервые в жизни установленным диагнозом:					
наркомания					
дети	-	-	-	-	-
подростки	1	-	1	-	-
на 100 000 человек соответствующего возраста					
дети	-	-	-	-	-
подростки	9,6	-	13,1	-	-
токсикомания					
дети	1	1	-	-	-
подростки	-	2	-	-	1

	1995	2000	2013	2014	2015
на 100 000 человек соответствующего возраста					
дети	1,8	2,0	-	-	-
подростки	-	17,5	-	-	13,0
Численность пациентов, состоящих на учете в лечебно-профилактических организациях (на конец года):					
наркомания					
дети	-	-	-	-	-
подростки	1	4	-	-	-
на 100 000 человек соответствующего возраста					
дети	-	-	-	-	-
подростки	9,6	34,8	-	-	-
токсикомания					
дети	1	4	-	-	-
подростки	1	11	-	-	-
на 100 000 человек соответствующего возраста					
дети	1,8	7,9	-	-	-
подростки	9,6	95,8	-	-	-
Кроме того, взято на профилактический учет в связи с употреблением с вредными последствиями:					
наркотических веществ					
дети	-	3	-	-	-
подростки	12	12	2	5	5
на 100 000 человек соответствующего возраста					
дети	-	5,9	-	-	-
подростки	114,9	104,7	26,1	65,4	65,0
ненаркотических веществ					
дети	-	6	-	2	1
подростки	1	5	1	5	4
на 100 000 человек соответствующего возраста					
дети	-	11,7	-	3,6	1,8
подростки	9,6	43,6	13,1	65,4	52,0

## ЗАБОЛЕВАЕМОСТЬ ЖЕНЩИН ОТДЕЛЬНЫМИ БОЛЕЗНЯМИ

	1995	2000	2013	2014	2015
Зарегистрировано пациентов с впервые в жизни установленным диагнозом:					
всего, человек					
злокачественные новообразования	213	210	270	279	266
из них:					
молочной железы	29	28	52	75	46
шейки и тела матки, плаценты	37	32	52	34	46
яичника	15	11	7	10	8
активный туберкулез	62	74	59	43	56
алкоголизм и алкогольные психозы	99	46	48	48	29
эрозия и эктропион шейки матки	761	926	1202	1865	1919
расстройства менструаций	617	1627	953	1168	1118
бесплодие	150	65	87	179	202
осложнения беременности, родов и послеродового периода	1948	5629	10843	9432	10024
На 100 000 женщин					
злокачественные новообразования	204,5	197,8	243,0	249,2	235,8
из них:					
молочной железы	27,8	26,4	46,8	67,0	40,8
шейки и тела матки, плаценты	35,5	30,1	46,8	30,4	40,8
яичника	14,4	10,4	6,3	8,9	7,1
активный туберкулез	59,5	69,7	53,1	38,4	49,6
алкоголизм и алкогольные психозы	95,1	43,3	43,2	42,9	25,7
эрозия и эктропион шейки матки <sup>1)</sup>	1071,3	1232,4	1486,2	2302,5	2362,4
расстройства менструаций <sup>2)</sup>	1002,3	2433,5	1604,9	1974,5	1887,7
бесплодие <sup>3)</sup>	322,8	129,0	179,4	372,8	422,9
осложнения беременности, родов и послеродового периода <sup>4)</sup>	3766	10007	20708	18197	19443

<sup>1)</sup> На 100 000 женщин 18 лет и старше.

<sup>2)</sup> На 100 000 женщин в возрасте 10-49 лет.

<sup>3)</sup> На 100 000 женщин в возрасте 18-49 лет.

<sup>4)</sup> На 100 000 женщин в возрасте 15-49 лет.

СОСТОЯНИЕ ЗДОРОВЬЯ БЕРЕМЕННЫХ, РОЖЕНИЦ, РОДИЛЬНИЦ  
И НОВОРОЖДЕННЫХ

	1995	2000	2013	2014	2015
Численность женщин, закончивших беременность – всего, человек	2944	2980	4483	4451	4131
в том числе:					
родами в срок	2691	2747	4093	4109	3797
преждевременными родами	134	111	230	229	211
абортами	119	122	160	113	123
Из числа закончивших беременность, процентов:					
осмотрены терапевтом	93,3	95,1	99,0	99,5	99,4
Из числа закончивших беременность страдали:					
анемией	849	1777	2129	1595	1287
болезнями системы кровообращения	101	159	451	417	294
сахарным диабетом	1	1	3	10	7
отеками, протеинурией и гипертензивными расстройствами	...	382	789	644	343
болезнями мочеполовой системы	334	398	592	473	430
венозными осложнениями	58	69	123	108	65
Число заболеваний, осложнивших роды:					
анемия	448	1357	1257	1137	911
болезни системы кровообращения	80	96	468	543	289
сахарный диабет	-	2	12	18	8
отеки, протеинурия и гипертензивные расстройства	...	312	712	553	67
болезни мочеполовой системы	240	299	188	450	326
венозные осложнения	10	18	45	34	14
кровотечение в последовом и послеродовом периодах	108	92	65	47	54
нарушение родовой деятельности	330	386	517	531	379
затрудненные роды	171	277	118	126	130
Родилось детей больными или заболели (массой тела 1000 г. и более):					
человек	321	749	1654	1967	1741
в процентах от числа родившихся живыми	11,6	26,4	38,3	45,9	44,8
из них с заболеваниями:					
врожденные аномалии	1,3	1,2	3,8	2,3	3,6
отдельные состояния, возникающие в перинатальном периоде	8,9	23,5	54,2	63,7	61,5
Из общего числа детей, родившихся живыми, - недоношенные	155	127	348	361	290

**ЗАБОЛЕВАЕМОСТЬ ДЕТЕЙ В ВОЗРАСТЕ 0 – 14 ЛЕТ ПО ОСНОВНЫМ  
КЛАССАМ И ГРУППАМ БОЛЕЗНЕЙ**  
(зарегистрировано пациентов с впервые в жизни установленным диагнозом)

	1995	2000	2013	2014	2015
	Всего, человек				
Все болезни	51663	54542	84669	85269	90019
из них:					
инфекционные и паразитарные болезни	10133	6626	4378	4746	4473
новообразования	40	59	204	193	336
болезни крови, кроветворных органов и отдельные нарушения, вовлекающие иммунный механизм	436	1179	1428	1456	1352
из них анемии	326	1080	1400	1402	1334
болезни эндокринной системы, расстройства питания, нарушения обмена веществ и иммунитета	169	751	547	476	403
из них сахарный диабет	3	3	9	3	2
ожирение	33	71	142	116	167
болезни нервной системы	3777 <sup>1)</sup>	4225	2065	2063	1953
из них детский церебральный паралич	31	23	15	28	40
эпилепсия, эпилептический статус	18	39	21	38	43
болезни глаза и его придаточного аппарата	...	1752	2811	2592	2424
болезни уха и сосцевидного отростка	...	1782	3744	3555	2886
из них хронический отит	...	68	40	29	31
болезни системы кровообращения	147	359	150	129	282
болезни органов дыхания	27040	29191	49829	50028	58332
болезни органов пищеварения	1811	2176	4998	5449	4598
болезни кожи и подкожной клетчатки	3458	3755	5971	6193	5465
из них					
контактный дерматит	639	880	2179	2357	2276
болезни костно-мышечной системы и соединительной ткани	145	462	888	1102	787
болезни мочеполовой системы	480	1223	1543	1561	1348

	1995	2000	2013	2014	2015
врожденные аномалии (пороки развития), деформации и хромосомные нарушения	129	160	342	541	508
травмы, отравления и некоторые другие последствия воздействия внешних причин	1843	2295	3234	3545	3448
На 100 000 детей					
Все болезни	91321	106608	156774	153323	157873
из них:					
инфекционные и паразитарные болезни	17911,4	12951,3	8106,4	8533,8	7844,6
новообразования	70,7	115,3	377,7	347,0	589,3
болезни крови, кроветворных органов и отдельные нарушения, вовлекающие иммунный механизм	770,7	2304,5	2644,1	2618,0	2371,1
из них анемии	576,2	2111,0	2592,3	2520,9	2339,5
болезни эндокринной системы, расстройства питания, нарушения обмена веществ и иммунитета	298,7	1467,9	1012,8	856,9	706,8
из них сахарный диабет	5,3	5,9	16,7	5,4	3,5
ожирение	58,3	138,8	262,9	208,6	292,9
болезни нервной системы	6676,3	8258,2	3823,6	3709,5	3425,1
из них детский церебральный паралич	54,8	45,0	27,8	50,3	70,2
эпилепсия, эпилептический статус	31,8	76,2	38,9	68,3	75,4
болезни глаза и его придаточного аппарата	...	3424,5	5204,9	4660,7	4251,1
болезни уха и сосцевидного отростка	...	3483,1	6932,4	6392,3	5061,4
из них хронический отит	...	132,9	74,1	52,1	54,4
болезни системы кровообращения	259,8	701,7	277,7	232,0	494,6
болезни органов дыхания	47796,7	57057,1	92264	89955,8	102301
болезни органов пищеварения	3201,2	4253,2	9254,4	9797,9	8063,8
болезни кожи и подкожной клетчатки	6112,5	7339,6	11056,0	11135,7	9584,4
из них контактный дерматит	1129,5	1720,1	4034,7	4238,1	3991,6
болезни костно-мышечной системы и соединительной ткани	256,3	903,0	1644,2	1981,5	1380,2
болезни мочеполовой системы	848,5	2390,5	2857,0	2806,8	2364,1

	1995	2000	2013	2014	2015
врожденные аномалии (пороки развития), деформации и хромосомные нарушения	228,0	312,7	633,3	972,8	890,9
травмы, отравления и некоторые другие последствия воздействия внешних причин	3257,7	4485,8	5988,1	6374,3	6047,0

<sup>1)</sup> По классификации заболеваний, действующей в 1995 году.

## ИНВАЛИДНОСТЬ НАСЕЛЕНИЯ

### ЧИСЛЕННОСТЬ ЛИЦ В ВОЗРАСТЕ 18 ЛЕТ И СТАРШЕ, ВПЕРВЫЕ ПРИЗНАННЫХ ИНВАЛИДАМИ

	2005	2010	2013	2014	2015
Всего, человек	6137	1292	1058	1032	920
На 10 000 человек населения	409,9	86,4	70,8	69,1	61,4
В процентах от общей численности инвалидов:					
инвалиды I группы	17,1	18,7	19,7	23,0	20,2
инвалиды II группы	71,4	44,1	35,2	29,7	29,0
инвалиды III группы	11,5	37,2	45,2	47,3	50,8
Из общей численности инвалидов – инвалиды в трудоспособном возрасте:					
всего, человек	1528	769	659	591	516
в процентах от общей численности инвалидов:	24,9	59,5	62,3	57,3	56,1

На 1 января 2016 г. численность инвалидов, состоящих на учете в системе Пенсионного фонда, составила 24,5 тыс. человек, из них дети-инвалиды 1,2 тыс. человек.

РАСПРЕДЕЛЕНИЕ ЧИСЛЕННОСТИ ЛИЦ В ВОЗРАСТЕ 18 ЛЕТ И СТАРШЕ,  
ВПЕРВЫЕ ПРИЗНАННЫМИ ИНВАЛИДАМИ,  
ПО ПРИЧИНАМ ИНВАЛИДНОСТИ

	2005	2010	2013	2014	2015
	Всего, человек				
Все болезни	6137	1292	1058	1032	920
из них:					
туберкулез	123	55	55	32	18
злокачественные новообразования	259	192	206	221	236
болезни эндокринной системы, расстройства питания, нарушения обмена веществ	85	34	18	13	15
психические расстройства и расстройства поведения	119	51	37	32	32
болезни нервной системы	190	41	32	40	38
болезни глаза и его придаточного аппарата	92	36	21	26	44
болезни уха и сосцевидного отростка	23	15	23	22	33
болезни системы кровообращения	3832	498	340	358	271
болезни органов дыхания	323	41	44	26	25
болезни органов пищеварения	56	17	22	21	27
болезни костно-мышечной системы и соединительной ткани	714	151	113	115	94
последствия травм, отравлений и других воздействий внешних причин	222	109	93	87	54
последствия производственных травм	9	5	3	3	1
профессиональные болезни	-	-	-	-	1
	На 10 000 человек населения				
Все болезни	409,9	86,4	70,8	69,1	61,4
из них:					
туберкулез	8,2	3,7	3,7	2,1	1,2
новообразования	17,3	12,8	13,8	14,8	15,8
болезни эндокринной системы, расстройства питания, нарушения обмена веществ	5,7	2,3	1,9	0,9	1,0
психические расстройства и расстройства поведения	7,9	3,4	2,5	2,1	2,1
болезни нервной системы	12,7	2,7	2,1	2,7	2,5
болезни глаза и его придаточного аппарата	6,1	2,4	1,4	1,7	2,9
болезни уха и сосцевидного отростка	1,5	1,0	1,5	1,5	2,2
болезни системы кровообращения	256,0	33,3	22,8	24,0	18,1



	2005	2010	2013	2014	2015
болезни органов дыхания	21,6	2,7	2,9	1,7	1,7
болезни органов пищеварения	3,7	1,1	1,5	1,4	1,8
болезни костно-мышечной системы и соединительной ткани	47,7	10,1	7,6	7,7	6,3
последствия травм, отравлений и других воздействий внешних причин	14,8	7,3	6,2	5,8	3,6
последствия производственных травм	0,6	0,3	0,2	0,2	0,1
профессиональные болезни	-	-	-	-	0,1

**СТАЦИОНАРНЫЕ УЧРЕЖДЕНИЯ СОЦИАЛЬНОГО ОБСЛУЖИВАНИЯ  
ГРАЖДАН ПОЖИЛОГО ВОЗРАСТА И ИНВАЛИДОВ  
(на конец года)**

	1995	2000	2013	2014	2015
Число учреждений для престарелых и инвалидов	1	1	4	4	4
в них:					
мест	260	250	353	385	370
на 10 000 человек населения, мест	13	12	17	18	17
проживающих (взрослых и детей)	247	210	353	385	370

### МЕТОДОЛОГИЧЕСКИЕ ПОЯСНЕНИЯ

**В число врачебных амбулаторно-поликлинических организаций**, включаются все медицинские организации, которые ведут амбулаторный прием (поликлиники, амбулатории, диспансеры, поликлинические отделения в составе больничных организаций и др.).

В больничных организациях учету подлежат **койки**, оборудованные необходимым инвентарем, независимо от того, заняты они пациентами или нет.

**В общую численность врачей** включаются все врачи (кроме интернов) с высшим медицинским образованием на конец года, занятые в лечебных, санитарных организациях, учреждениях социального обеспечения, научно-исследовательских институтах, учреждениях, занятых подготовкой кадров, в аппарате органов здравоохранения и др.

**В общую численность среднего медицинского персонала** включаются все лица со средним медицинским образованием, занятые в лечебных, санитарных организациях, учреждениях социального обеспечения, дошкольных учреждениях, школах, домах ребенка и др.

С 1988 г. в общее число прерываний беременности (абортов) включаются мини-аборты, т.е. аборты при ранних сроках беременности.

**Профилактическим осмотрам** периодически подвергаются отдельные категории работников производственных предприятий с учетом условий

труда, работники коммунальных, детских, лечебно-профилактических и других организаций, а также дети и подростки.

**Национальный календарь прививок** (схема проведения плановых прививок в России в установленные сроки) предусматривает проведение прививок против семи основных инфекционных болезней: туберкулёза, полиомиелита, дифтерии, коклюша, столбняка, кори, эпидемического паротита, шесть из которых (против туберкулёза, полиомиелита, коклюша, дифтерии, столбняка, кори) согласно Федеральному закону Российской Федерации от 30 марта 1999 г. № 52-ФЗ «О санитарно-эпидемиологическом благополучии населения» являются обязательными. В соответствии с Национальным календарём прививок установлен возраст проведения начального курса прививок (вакцинация) и повторных прививок (ревакцинация).

**Уровень заболеваемости** определяется отношением числа пациентов (случаев заболеваний) с впервые в жизни установленным диагнозом к среднегодовой численности населения.

Для статистической разработки данных о заболеваемости населения до 1999 г. применялась Международная статистическая классификация болезней, травм и причин смерти (IX пересмотр Всемирной организации здравоохранения (ВОЗ) 1975 г.), с 1999 г. – Международная статистическая классификация болезней и проблем, связанных со здоровьем (X пересмотр ВОЗ 1989 г.)

**Контингент пациентов** включает совокупность всех пациентов с данной болезнью, обратившихся в медицинскую организацию как в текущем, так и в предыдущие годы. Показатель исчисляется как отношение численности пациентов, состоящих на учете в организациях здравоохранения на конец отчетного года, к численности населения.

**Инвалидность** означает социальную недостаточность вследствие нарушения здоровья со стойким расстройством функций организма, приводящую к ограничению жизнедеятельности и необходимости социальной защиты.

**Первичный выход на инвалидность** – установление инвалидности впервые в отчетном году. Для статистической разработки данных о причинах инвалидности по болезням с 1999 г. применялась Международная статистическая классификация болезней и проблем, связанных со здоровьем (X пересмотр ВОЗ 1989 г.)

**В общую численность инвалидов** включаются лица, состоящие на учете и получающие пенсию в системе Пенсионного фонда Российской Федерации (до 2002 г. – в органах социальной защиты населения), Министерстве обороны Российской Федерации, Министерстве внутренних дел Российской Федерации, Федеральной службе безопасности Российской Федерации, с 1 января 2008 г. – также в Федеральной службе Российской Федерации по контролю за оборотом наркотиков.

**Стационарные организации социального обслуживания граждан пожилого возраста и инвалидов** (взрослых и детей, до 1997 г. – дома-интернаты) - медико-социальные организации, предназначенные для постоянного проживания граждан пожилого возраста и инвалидов, нуждающихся в уходе, бытовом и медицинском обслуживании.

## КУЛЬТУРА, ОТДЫХ И ТУРИЗМ

Раздел содержит статистическую информацию о деятельности учреждений культуры и искусства: по кинофикации, театрам, музеям, учреждениям культурно-досугового типа, библиотекам; выпуске газет и развитию массовых видов спорта.

Представлены статистические данные о сети санаториев и прочих учреждениях отдыха и туризма.

### ОСНОВНЫЕ ПОКАЗАТЕЛИ КУЛЬТУРЫ (на конец года)

	1990	2000	2013	2014	2015
Число профессиональных театров	1	1	1	1	1
Численность зрителей: тысяч человек	46,4	2,2	9,9	14,2	18,2
в среднем на 1000 человек населения	239	11	47	67	85
Число музеев	2	3	8	8	8
Число посещений музеев: тысяч человек	6,5	25,1	51,2	44,4	47,9
в среднем на 1000 человек населения	33	122	243	209	223
Число учреждений культурно-досугового типа, единиц	269	233	191	191	192
Число общедоступных библиотек, единиц	169	166	163	163	160
Библиотечный фонд: тысяч экземпляров	1862,6	1754,4	1705,6	1708,5	1696,3
в среднем на 1000 человек населения, экз.	9472	8533	8059	7995	7884
Число киноустановок с платным показом, единиц	236	2	1	1	1
в том числе специализированных кинотеатров	3	-	1	1	1
Число посещений киносеансов, тыс.	3787,6	8,4	71,2	66,2	63,0
в среднем на одного жителя	19,0	0,0	0,3	0,3	0,3

**УЧРЕЖДЕНИЯ КУЛЬТУРНО - ДОСУГОВОГО ТИПА**  
(на конец года)

	Число учреждений				
	1990	2000	2013	2014	2015
Всего по республике	269	233	191	191	192
в том числе:					
Кош-Агачский район	23	24	14	14	14
Майминский район	20	20	17	18	18
Онгудайский район	33	33	28	28	28
Турочакский район	27	21	19	19	19
Улаганский район	16	17	13	13	13
Усть-Канский район	33	31	24	24	24
Усть-Коксинский район	40	29	24	24	26
Чемальский район	-	21	18	18	18
Чойский район	14	12	11	10	10
Шебалинский район	51	22	20	20	20
г. Горно-Алтайск	12	3	3	3	2

**Т Е А Т Р Ы**

	1990	2000	2013	2014	2015
Число профессиональных театров (на конец года)	1	1	1	1	1
Численность зрителей, тысяч человек	46,4	2,2	9,9	14,2	18,2
Число мероприятий	220	38	118	121	113

**ОБЩЕДОСТУПНЫЕ БИБЛИОТЕКИ**  
(на конец года)

	Всего биб- лиотек	Библио- течный фонд, тыс. экз.	Число экзем- пляров в среднем на 1000 человек наследо- вания	Всего биб- лиотек	Библио- течный фонд, тыс. экз.	Число экзем- пляров в сред- нем на 1000 человек наследо- вания
	1990			2000		
Всего по республике	169	1862,6	9472	166	1754,4	8533
в том числе:						
Кош-Агачский район	13	111,0	6727	13	94,3	5547
Майминский район	16	140,1	6117	16	149,9	6246
Онгудайский район	19	152,0	9268	19	98,7	6018
Турочакский район	15	127,2	9284	15	124,4	9080
Улаганский район	11	101,4	12835	11	83,2	6710
Усть-Канский район	19	154,9	9503	19	136,9	8451
Усть-Коксинский район	19	153,9	8947	21	188,2	10456
Чемальский район	-	-	-	16	95,9	9495
Чойский район	10	95,4	13436	10	67,9	7147
Шебалинский район	34	231,0	9914	20	122,3	8046
г. Горно-Алтайск	13	595,7	12594	6	592,7	11162
	2014			2015		
Всего по республике	163	1708,5	7995	160	1696,3	7884
в том числе:						
Кош-Агачский район	15	80,4	4285	14	80,6	4284
Майминский район	15	111,7	3590	15	110,2	3451
Онгудайский район	20	84,4	5844	19	83,1	5795
Турочакский район	13	113,5	9178	13	108,2	8793
Улаганский район	11	66,7	5871	11	64,7	5688
Усть-Канский район	19	128,7	8821	19	127,2	8657
Усть-Коксинский район	19	260,7	15719	20	261,5	15820
Чемальский район	16	108,8	10851	16	107,5	10636
Чойский район	10	48,3	5666	9	41,5	4891
Шебалинский район	19	128,4	9427	19	124,9	9103
г. Горно-Алтайск	5	576,9	9259	5	586,9	9336

**ПОКАЗАТЕЛИ РАБОТЫ ОБЩЕДОСТУПНЫХ БИБЛИОТЕК**  
(на конец года)

	Всего	в том числе		Всего	в том числе	
		в го- род- ской мест- ности	в сель- ской мест- ности		в го- род- ской мест- ности	в сель- ской мест- ности
	1990			2000		
Библиотечный фонд, тыс. экз.	1862,6	620,9	1241,7	1754,4	592,7	1161,7
Всего зарегистрирован- ных пользователей, тыс. чел.	116,9	32,9	84,0	126,3	33	93,3
Выдано экземпляров, тыс. экз.	2459,2	634,4	1824,8	2602,7	683,1	1919,6
Число экземпляров в среднем на одну библио- теку, тыс. экз.	11,0	41,3	8,1	10,6	98,8	7,3
Число экземпляров в среднем на одного читателя	16	19	15	13,9	18	12,5
Численность зарегистри- рованных пользователей в среднем на одну библиотеку, человек	692	2193	545	760,8	5500,0	583,1
Число выданных экzem- пляров в среднем на од- ного пользователя	21	19	22	20,6	20,7	20,6
	2014			2015		
Библиотечный фонд, тыс. экз.	1708,5	576,9	1131,6	1696,3	586,9	1109,4
Всего зарегистрирован- ных пользователей, тыс. чел.	122,1	31,2	90,9	122,3	31,3	91,0
Выдано экземпляров, тыс. экз.	2369,6	637,9	1731,7	2325,3	614,2	1711,1
Число экземпляров в среднем на одну библио- теку, тыс. экз.	10,5	115,4	7,2	10,6	117,4	7,2
Число экземпляров в среднем на одного читателя	14	18	12	14	19	12
Численность зарегистри- рованных пользователей в среднем на одну библиотеку, человек	749	6240	575	764	6260	587
Число выданных экzem- пляров в среднем на од- ного пользователя	19	20	19	19	20	19

**СПЕЦИАЛИЗИРОВАННЫЕ СРЕДСТВА РАЗМЕЩЕНИЯ**  
(на конец года)

	Число орга- низа- ций	Среднеспи- сочная чис- ленность работников (без внешних совместителей и работников неписочного состава), человек	Число коек кругло- годо- вых, мест	В месяц макси- мально- го развер- тыва- ния, мест	Обслу- жено за год, тыс, чело- век
	2012				
Всего по республике <sup>1)</sup>	95	-	-	2651	44,5
из них:					
базы отдыха, и дру- гие организации отдыха <sup>2)</sup>	50	201	191	1594	27,8
туристские базы <sup>2)</sup>	12	39	108	491	8,2
	2013				
Всего по республике <sup>1)</sup>	98	-	-	2695	41,5
из них:					
базы отдыха, и дру- гие организации отдыха <sup>2)</sup>	53	197	158	1574	26,2
туристские базы <sup>2)</sup>	12	60	108	521	6,8
	2014				
Всего по республике <sup>1)</sup>	82	-	-	2085	29,2
из них:					
базы отдыха, и дру- гие организации отдыха <sup>2)</sup>	42	86	205	1340	19,6
туристские базы <sup>2)</sup>	6	12	50	133	1,1
	2015				
Всего по республике <sup>1)</sup>	89	-	-	2700	51,3
из них:					
базы отдыха, и дру- гие организации отдыха <sup>2)</sup>	31	71	64	1117	20,4
туристские базы <sup>2)</sup>	7	19	55	375	8,2

**ПЕРСОНАЛ СПЕЦИАЛИЗИРОВАННЫХ СРЕДСТВ РАЗМЕЩЕНИЯ <sup>2)</sup>**  
(человек)

	Все орга- га- низа- ции	в том числе:			Все орга- га- низа- ции	в том числе:		
		сана- торно- курорт- ные органи- зации	орга- низа- ции отдыха	ту- рист- ские базы		сана- торно- курорт- ные органи- зации	орга- низа- ции отдыха	ту- рист- ские базы
	2012				2013			
Среднесписочная численность работ- ников - всего	571	334	210	27	536	279	197	60
из них:								
врачей	15	15	-	-	15	15	-	-
среднего медицин- ского персонала	58	58	-	-	56	56	-	-
работников общественного питания	75	43	27	5	84	38	41	5
Средняя числен- ность совместите- лей и работающих по договору	45	-	42	3	66	4	41	21
Численность работ- ников, привлекае- мых к работе в сезонный период	96	3	70	23	151	-	117	34
	2014				2015			
Среднесписочная численность работ- ников - всего	362	264	86	12	341	251	71	19
из них:								
врачей	20	15	5	-	13	13	-	-
среднего медицин- ского персонала	59	59	-	-	58	58	-	-
работников общественного питания	42	35	5	2	43	39	4	-
Средняя числен- ность совместите- лей и работающих по договору	15	3	12	-	46	2	11	33
Численность работ- ников, привлекае- мых к работе в сезонный период	12	-	12	-	40	-	2	38



ГОСТИНИЧНЫЕ ПРЕДПРИЯТИЯ <sup>1)</sup>

	2012	2013	2014	2015
Число предприятий гостиничного типа, единиц	131	129	105	120
в том числе гостиниц	49	47	48	48
Число номеров (комнат)	1157	1196	1192	1867
Их единовременная вместимость, человек	3021	2882	2858	4330
Численность размещенных лиц, всего	99765	102330	105235	129923

<sup>1)</sup> Приведены данные по крупным и средним организациям, по малым предприятиям (с учетом досчета на микропредприятия) и индивидуальным предпринимателям (в 2015 году с учетом досчета на микропредприятия и микроИП).

<sup>2)</sup> Приведены данные по крупным и средним организациям, малым предприятиям (без микро) и индивидуальным предпринимателям.

## ОСНОВНЫЕ ПОКАЗАТЕЛИ ДЕЯТЕЛЬНОСТИ ТУРИСТСКИХ ФИРМ

	2012	2013	2014	2015
Число туристских фирм (на конец года) - всего	57	60	61	79
в том числе занимались:				
туроператорской деятельностью	13	17	16	13
турагентской деятельностью	9	9	8	8
только экскурсионной деятельностью	35	32	36	58
Средняя численность работников (включая внешних совместителей и работников несписочного состава), человек	204	227	181	250
Число реализованных населению туристских путевок - всего	9654	13918	5633	5923
из них гражданам России:				
по территории России	8912	12335	4993	5587
по зарубежным странам	644	1131	567	263
Стоимость реализованных населению туристских путевок - всего, тыс. руб.	84590,1	201972,6	103310,7	81551,2
из них гражданам России:				
по территории России	39292,7	78570,2	49739,1	58125,7
по зарубежным странам	42475,4	119296,7	52254,2	18267,3

**ЧИСЛЕННОСТЬ ТУРИСТОВ, ОБСЛУЖЕННЫХ ТУРИСТСКИМИ ФИРМАМИ  
(человек)**

	2012	2013	2014	2015
Обслужено туристов - всего	22841	24710	11413	12853
в том числе				
граждане России (отправлено)	22742	24616	11323	12835
граждане других стран (принято)	99	94	90	18

**ЧИСЛО СПОРТИВНЫХ СООРУЖЕНИЙ  
(единиц)**

	2011	2012	2013	2014	2015
Стадионы с трибунами на 1500 мест и более	5	5	5	5	7
Спортивные залы	121	124	125	128	131
Плавательные бассейны	1	1	1	1	1
Плоскостные спортивные сооружения (площадки и поля)	164	159	162	164	175
Лыжные базы	4	3	4	4	4
Стрелковые тир, стрельбища	1	1	1	-	-

**РАЗВИТИЕ МАССОВЫХ ВИДОВ СПОРТА  
(человек)**

	2011	2012	2013	2014	2015
	Численность занимающихся в спортивных секциях и группах				
Всего	24651	25850	29915	27892	32188
в том числе по видам спорта:					
айкидо	52	41	61	117	113
армспорт	104	119	158	184	271
баскетбол	636	587	649	662	935
биатлон	109	117	129	83	121
бокс	358	412	556	552	597
волейбол	2535	2786	3301	2978	3188
гандбол	996	859	891	772	756
гиревой спорт	339	393	571	460	309
горнолыжный спорт	182	163	236	317	359

	2011	2012	2013	2014	2015
городошный спорт	335	196	296	287	294
дартс	239	152	175	246	348
дзюдо	936	1000	1136	1126	1105
кикбоксинг	60	127	90	81	94
конный спорт	425	509	527	462	457
конькобежный спорт	145	144	125	102	61
легкая атлетика	1704	1937	2250	1746	1832
лыжные гонки	955	1039	1083	1001	1081
настольный теннис	531	581	792	536	545
плавание	374	418	596	723	828
полиатлон	415	464	418	377	382
рафтинг	86	74	76	65	70
рукопашный бой	159	190	221	309	338
самбо	1348	1599	1672	1493	1691
спортивное ориентирование	395	485	508	594	593
спортивный туризм	457	426	587	591	714
футбол	3020	2853	3179	2732	3193
хоккей с мячом	1080	1161	1119	907	999
шахматы	670	700	863	706	758
шашки	257	171	337	368	412
другие виды спорта	5707	6128	7313	7315	9744
	из их числа:				
	женщины				
Всего	5810	6460	7648	6357	7116
в том числе по видам спорта:					
айкидо	16	12	12	15	24
армспорт	29	31	49	42	50
баскетбол	298	259	265	249	378
биатлон	30	30	34	31	15
бокс	2	8	3	3	12
волейбол	1252	1333	1591	1158	1266
гандбол	461	396	399	346	341
гиревой спорт	9	29	28	41	38
горнолыжный спорт	66	65	78	95	127
городошный спорт	5	5	6	3	6
дартс	56	29	37	54	94
дзюдо	149	207	241	244	202
кикбоксинг	10	23	25	14	3

	2011	2012	2013	2014	2015
конный спорт	94	84	84	89	60
конькобежный спорт	46	45	40	27	7
легкая атлетика	673	785	972	699	726
лыжные гонки	396	428	437	389	388
настольный теннис	160	196	293	167	196
плавание	167	177	174	238	284
полиатлон	149	169	149	135	127
рафтинг	5	5	22	8	10
рукопашный бой	4	12	14	32	22
самбо	88	187	210	155	210
спортивное ориентирование	118	213	213	235	205
спортивный туризм	212	198	276	270	328
шахматы	104	157	305	139	192
шашки	59	36	132	81	124
другие виды спорта	1142	1341	1559	1398	1681
Инвалиды					
Всего	260	125	124	130	236
в том числе по видам спорта:					
армспорт	8	-	-	-	10
волейбол	8	-	-	-	-
гиревой спорт	7	-	-	-	-
горнолыжный спорт	-	-	-	-	-
городошный спорт	5	-	-	-	-
дартс	27	-	-	-	-
дзюдо	26	25	27	30	64
легкая атлетика	120	85	97	94	150
лыжные гонки	3	-	-	-	-
настольный теннис	3	-	-	-	-
полиатлон	3	-	-	-	-
плавание	-	15	-	6	12
самбо	10	-	-	-	-
спортивный туризм	-	-	-	-	-
футбол	3	-	-	-	-
шахматы	2	-	-	-	-
шашки	-	-	-	-	-
другие виды спорта	35	-	-	-	-

## МЕТОДОЛОГИЧЕСКИЕ ПОЯСНЕНИЯ

К числу **учреждений культурно-досугового** типа отнесены клубы, дворцы и дома культуры, центры культуры и досуга, дома творческих работников, дома учителя, врача, агронома, ученых, туриста, молодежи, музыкальной культуры, технического творчества, национальные культурные центры и другие виды досуговых учреждений, ориентированные на культурные интересы определенных профессиональных, национальных, половозрастных и других социально-демографических категорий населения.

К числу **общедоступных (публичных) библиотек** отнесены библиотеки, имеющие универсальные книжные фонды и удовлетворяющие массовые запросы населения на литературу. При организациях, учреждениях, высших и средних специальных учебных заведениях, других учреждениях имеются также научные, учебные, технические и другие специальные библиотеки. Учет таких библиотек осуществляется путем проведения переписей, последняя перепись проведена в 1986 г.

**Санатории и пансионаты с лечением** – лечебно-профилактические организации, оснащенные койками и обеспечивающие больным за определенный промежуток времени реабилитационное лечение, главным образом на основе использования целебных свойств природных лечебных факторов (климата, минеральных вод, лечебных грязей и других). Все они специализированные и могут быть одно- или многопрофильные. В сборнике приведены данные о койках (местах), готовых к приему больных, в месяц максимального развертывания.

**Дома, пансионаты, базы и другие учреждения отдыха** – организации, предназначенные для отдыха, в которых отдыхающим на определенный срок обеспечены размещение и питание, или только размещение. Такие организации могут функционировать в течение круглого года (круглогодичные) или в течение сезона (сезонные).

**Туристские базы** – организации, предназначенные для отдыха, в которых отдыхающим на определенный срок обеспечены размещение и питание или только размещение, а также туристско-экскурсионное обслуживание.

**Гостиницы и аналогичные средства размещения** – организации, предоставляющие помещение для временного проживания (мотель, пансионат, общежитие для приезжих).

**Под туристской деятельностью** понимается туроператорская и турагентская деятельность, а также иная деятельность по организации путешествий.

**Туроператорская деятельность** - деятельность по формированию, продвижению и реализации туристского продукта, осуществляемая юридическим лицом.

**Турагентская деятельность** - деятельность по продвижению и реализации туристского продукта, осуществляемая юридическим лицом или индивидуальным предпринимателем.

**Туристская путевка** - документ, содержащий условия путешествия, подтверждающий факт оплаты туристского продукта и являющийся бланком строгой отчетности.

**Турист** - лицо, посещающее страну (место) временного пребывания в лечебно-оздоровительных, рекреационных, познавательных, физкультурно-спортивных, профессионально-деловых, религиозных и иных целях без занятия деятельностью, связанной с получением дохода от источников в стране

(месте) временного пребывания, на период от 24 часов до 6 месяцев подряд или осуществляющее не менее одной ночевки в стране (месте) временного пребывания.

**К численности занимающихся в спортивных секциях и группах** отнесены занимающиеся всех возрастных категорий в спортивных школах всех видов; секциях, группах, кружках при образовательных учреждениях; спортивных клубах учреждений, предприятий организаций; физкультурно-спортивных клубах по месту жительства и др.

## ПРАВОНАРУШЕНИЯ

В разделе приведены данные о состоянии преступности и судимости, в том числе по отдельным видам наиболее опасных и распространенных преступлений. Приводится информация о лицах, выявленных за совершение преступлений, их характеристика по полу, возрасту, социальному положению. Подробно дан анализ состояния судимости - численность осужденных, распределение осужденных по основным мерам наказания. В разделе приведены данные, разрабатываемые Министерством внутренних дел по Республике Алтай, Управлением судебного департамента в Республике Алтай.

### ЧИСЛО ЗАРЕГИСТРИРОВАННЫХ ПРЕСТУПЛЕНИЙ (единиц)

	1995	2000	2013	2014	2015
Зарегистрировано преступлений - всего	4369	5251	4522	4348	5318
из них:					
убийство и покушение на убийство	71	73	50	48	40
умышленное причинение тяжкого и средней тяжести вреда здоровью	277	250	87	90	88
изнасилование и покушение на изнасилование	28	31	33	27	9
разбой	46	47	13	16	17
грабеж	185	145	96	75	74
кража	2294	2433	1932	1689	2004
хулиганство <sup>1)</sup>	186	223	-	3	-
преступления, связанные с незаконным оборотом наркотиков	196	389	292	305	313

<sup>1)</sup> С 2004 г. преступления, квалифицировавшиеся по данной статье были пере-квалифицированы в административные правонарушения.

В сфере экономики зарегистрировано 181 преступлений, из них 35 – совершены в крупном и особо крупном размере.

СОСТАВ ЛИЦ, СОВЕРШИВШИХ ПРЕСТУПЛЕНИЯ  
(человек)

	1995	2000	2013	2014	2015
Выявлено лиц, совершивших преступления	2724	3337	2871	2889	3123
в том числе:					
по полу					
мужчины	2305	2808	2494	2462	2638
женщины	419	529	377	427	485
по возрасту во время совершения преступления, лет					
14-15	126	110	57	49	46
16-17	224	304	162	126	121
18-24	678	860	624	574	518
25-29	432	565	595	605	631
30 и старше	1244	1498	1433	1535	1807
по занятию на момент совершения преступления					
наемные работники	604	722	434	469	508
служащие	76	201	87	82	93
учащиеся учебных заведений	99	208	220	195	185
из них:					
высших и средних специальных учебных заведений	33	90	27	15	22
лица без постоянного источника дохода	1036	1768	1992	2004	2176
другие категории лиц	897	381	138	139	161

ЧИСЛО ПРЕСТУПЛЕНИЙ,  
СОВЕРШЕННЫХ ОТДЕЛЬНЫМИ КАТЕГОРИЯМИ ЛИЦ  
(единиц)

	1995	2000	2013	2014	2015
Число преступлений, совершенных несовершеннолетними или при их соучастии	438	428	254	204	172
лицами, ранее совершавшими преступления	940	1369	1994	2008	2146
в группе	538	778	222	239	163
в том числе организованной	117	66	26	38	14
в состоянии алкогольного опьянения	1303	1006	1371	1475	1688



**ЧИСЛЕННОСТЬ ОСУЖДЕННЫХ ПО ПРИГОВОРАМ СУДОВ, ВСТУПИВШИХ  
В ЗАКОННУЮ СИЛУ, ПО ОТДЕЛЬНЫМ ВИДАМ ПРЕСТУПЛЕНИЙ  
(человек)**

	1995	2000	2013	2014	2015
Число осужденных всего	1583	2688	1367	1196	1504
из них за преступления:					
убийство	45	46	14	30	15
умышленное причинение тяжкого и средней тяжести вреда здоровью	163	173	109	91	135
изнасилование	26	35	14	11	17
разбой	31	35	11	14	9
грабеж	54	86	46	35	42
кража	732	1453	445	400	409
хулиганство	84	97	-	-	-
незаконные действия и нарушение правил обращения с наркотическими веществами и психотропными средствами	78	181	168	185	166
нарушение правил дорожного движения и эксплуатации транспортных средств	42	25	27	27	20

**РАСПРЕДЕЛЕНИЕ ОСУЖДЕННЫХ ПО ОСНОВНЫМ МЕРАМ  
НАКАЗАНИЯ, НАЗНАЧЕННЫМ СУДАМИ  
(в процентах)**

	1995	2000	2013	2014	2015
Осуждено	100,0	100,0	100,0	100,0	100,0
в том числе по мерам наказания:					
лишение свободы	41,4	27,8	27,5	32,8	29,3
штраф	2,9	1,6	9,9	9,2	6,8
исправительные работы	...	1,0	11,1	8,9	10,6
условное осуждение к лишению свободы	...	51,7	33,4	35,3	25,4
условное осуждение к иным мерам	...	2,1	0,3	0,3	0,1
другие меры наказания	8,7	15,8	17,8	13,5	27,9

**МЕТОДОЛОГИЧЕСКИЕ ПОЯСНЕНИЯ**

**Преступность** – социально-правовое явление, включающее преступления, совершенные на конкретной территории в течение определенного периода времени, и характеризующееся количественными и качественными показателями.

**Преступление** – виновно совершенное общественно опасное деяние, запрещенное Уголовным Кодексом под угрозой наказания.

**Зарегистрированное преступление** - выявленное и официально взятое на учет общественно опасное деяние, предусмотренное уголовным законодательством.

**Грабеж** – открытое хищение чужого имущества.

**Разбой** – нападение в целях хищения чужого имущества, совершенное с применением насилия, опасного для жизни или здоровья, либо с угрозой применения такого насилия.

**Кража** – тайное хищение чужого имущества.

**Лица, совершившие преступления** – официально взятые на учет органами внутренних дел лица, на которых заведены уголовные дела.

Регистрация преступлений, лиц их совершивших, и уголовных дел осуществляется только органами Министерства внутренних дел Российской Федерации.

**Преступность несовершеннолетних** – совокупность преступлений, совершенных подростками, которым ко времени совершения преступления исполнилось четырнадцать, но не исполнилось восемнадцать лет.

**Осужденные** - лица, в отношении которых судами вынесены обвинительные приговоры, вступившие в законную силу.

**Состав осужденных** – распределение общего числа осужденных по полу, возрасту, мерам наказания, назначенным судами.

**Лишение свободы** заключается в изоляции осужденного от общества путем направления его в колонию-поселение или помещения в исправительную колонию общего, строгого или особого режима либо в тюрьму. Лица, осужденные к лишению свободы, не достигшие к моменту вынесения судом приговора восемнадцатилетнего возраста, помещаются в воспитательные колонии.

## СИСТЕМА РЕГИОНАЛЬНЫХ СЧЕТОВ

Раздел содержит показатели региональных счетов. Публикуются сведения, характеризующие валовой региональный продукт, рассчитанный различными методами, а также выпуск и валовую добавленную стоимость в разрезе видов экономической деятельности.

В разделе публикуется информация об основных фондах, в том числе по видам экономической деятельности.

### ПРОИЗВОДСТВО И ИСПОЛЬЗОВАНИЕ ВАЛОВОГО РЕГИОНАЛЬНОГО ПРОДУКТА, ОБЪЕМ И ДИНАМИКА ВАЛОВОГО РЕГИОНАЛЬНОГО ПРОДУКТА

	2001	2011	2012	2013	2014
Валовой региональный продукт (в текущих основных ценах), млн. руб.	4499,4	26380,8	30444,6	33313,4	39134,4
Валовой региональный продукт (в сопоставимых ценах), в процентах к предыдущему году	119,5	102,7	98,8	100,3	108,4
Индекс-дефлятор ВРП, в процентах к предыдущему году	126,7	115,2	113,6	108,3	108,4
Производство валового регионального продукта на душу населения, руб.	22164	127150	145400	157887	184011

### ВАЛОВОЙ РЕГИОНАЛЬНЫЙ ПРОДУКТ НА ДУШУ НАСЕЛЕНИЯ (в % к среднероссийскому уровню)

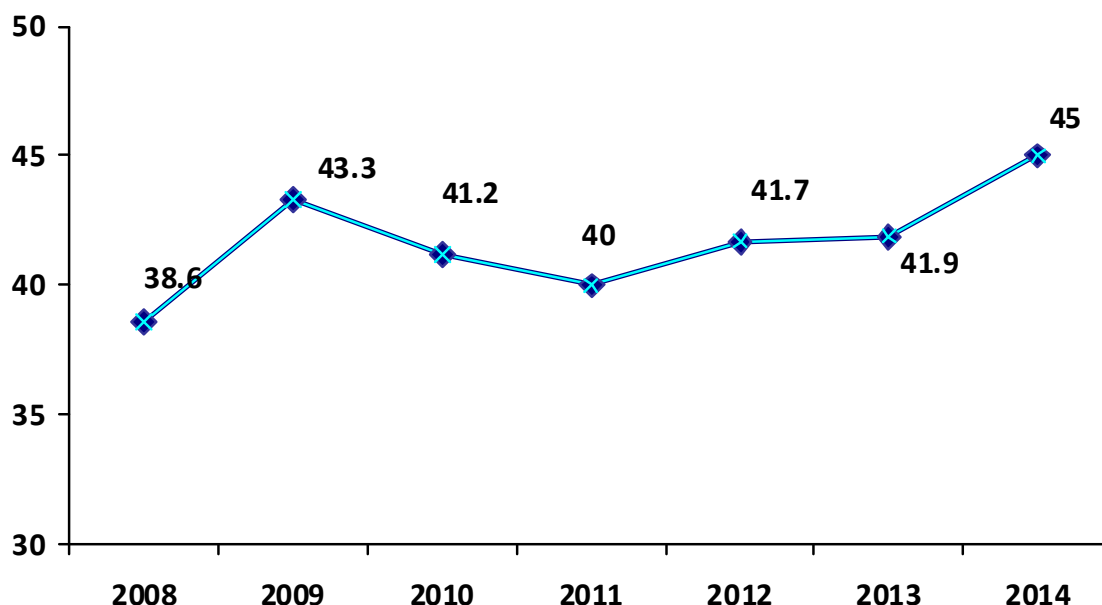

### СЧЕТ ОБРАЗОВАНИЯ ДОХОДОВ (миллионов рублей)

	2010	2011	2012	2013	2014
Валовой региональный продукт (в текущих основных ценах)	22393,7	26380,8	30444,6	33313,4	39134,4
в том числе:					
Оплата труда наемных работников	13256,1	15160,9	17281,2	19355,2	20445,9
Другие чистые налоги на производ- ство	286,8	310,8	415,9	439,5	432,6
другие налоги на производство	286,8	310,8	415,9	439,5	432,6
другие субсидии на производство	0,0	0,0	0,0	0,0	0,0
Валовая прибыль экономики и вало- вые смешанные доходы	8850,8	10909,1	12747,5	13518,7	18255,9
	в процентах к итогу				
Валовой региональный продукт в ос- новных ценах	100,0	100,0	100,0	100,0	100,0
в том числе:					
Оплата труда наемных работников	59,2	57,5	56,7	58,1	52,2
Другие чистые налоги на производ- ство	1,3	1,2	1,4	1,3	1,1
другие налоги на производство	1,3	1,2	1,4	1,3	1,1
другие субсидии на производство	0,0	0,0	0,0	0,0	0,0
Валовая прибыль экономики и вало- вые смешанные доходы	39,5	41,3	41,9	40,6	46,7

### СЧЕТ ОПЕРАЦИЙ С КАПИТАЛОМ (миллионов рублей)

	2010	2011	2012	2013	2014
Валовое накопление основного капи- тала (включая прирост ценностей)	9519,0	14731,3	10919,4	11964,2	14085,4
из них:					
инвестиции в основной капитал	9139,0	13593,4	10430,7	11551,4	13456,0
затраты на передачу прав соб- ственности на жилые здания	106,2	83,8	51,0	63,7	34,8
расходы на содержание и организа- цию заповедников и национальных парков	25,2	42,4	23,9	58,9	109,2
затраты на доразведку месторожде- ний полезных ископаемых	16,5	0,0	4,4	18,1	20,5
затраты на приобретение произве- денных нематериальных активов	107,8	0,2	0,0	0,0	0,0
прирост стоимости животных основ- ного стада	97,7	978,8	367,2	223,6	407,0
приобретение ценностей	26,6	32,7	42,2	48,5	57,9

**РАСХОДЫ НА КОНЕЧНОЕ ПОТРЕБЛЕНИЕ И ФАКТИЧЕСКОЕ КОНЕЧНОЕ  
ПОТРЕБЛЕНИЕ ДОМАШНИХ ХОЗЯЙСТВ**  
(миллионов рублей)

	2011	2012	2013	2014
Расходы на конечное потребление домашних хозяйств	21095,0	22712,5	25582,4	28375,6
в том числе:				
расходы на покупку товаров	13944,4	15064,6	16921,8	18525,2
расходы на покупку услуг	3412,0	3693,6	4135,2	4501,6
поступление товаров и услуг в натуральной форме	3738,6	3954,3	4525,4	5348,8
Расходы на конечное потребление государственного управления, оказывающего индивидуальные услуги, и некоммерческих организаций, обслуживающих домашние хозяйства	7606,4	8029,7	10648,9	10544,0
в том числе:				
образование	3583,9	3855,5	4512,6	4829,7
деятельность по организациям отдыха, развлечений, культуры и спорта	533,6	531,0	577,8	659,8
здравоохранение и предоставление социальных услуг	2769,7	2858,1	4636,7	4270,4
льготы и субсидии по жилищно-коммунальным услугам	507,7	535,0	552,5	587,2
другие социальные льготы	211,5	250,1	369,3	196,9
деятельность прочих мест для временного проживания	-	-	0,0	0,0
Фактическое конечное потребление домашних хозяйств	28701,4	30742,2	36231,3	38919,6
Расходы на конечное потребление государственного управления, оказывающего коллективные услуги	6756,1	8459,4	9029,2	9744,1
в том числе:				
предоставление услуг в области растениеводства и животноводства	124,7	0,0	62,7	71,4
охота и разведение диких животных, включая предоставление услуг в этих областях	0,0	0,0	0,0	0,0
издательская и полиграфическая деятельность, тиражирование записанных носителей	3,5	33,6	44,0	35,4
связь	8,0	8,9	12,3	12,4
управление недвижимым имуществом	33,7	0,0	0,0	0,0
деятельность, связанная с использованием вычислительной техники и информационных технологий	-	-	-	-
научные исследования и разработки	45,7	42,5	62,7	57,8
деятельность в области аудита, бухгалтерского учёта и права	25,6	0,0	0,0	0,0

	2011	2012	2013	2014
деятельность в области архитектуры; геодезическая и картографическая деятельность, стандартизация и метрология, гидрометеорология и т.п.	37,4	0,0	0,0	0,0
государственное управление и обеспечение военной безопасности; обязательное социальное обеспечение	6477,5	8374,4	8847,5	9567,1
Расходы на конечное потребление	35457,5	39201,6	45260,5	48663,7

**СЧЕТ ПРОИЗВОДСТВА ПО ВИДАМ ЭКОНОМИЧЕСКОЙ ДЕЯТЕЛЬНОСТИ  
В 2011 ГОДУ**

(в текущих ценах; миллионов рублей)

	Ресурсы	Использование	
	выпуск в основных ценах	промежуточное потребление	валовая добавленная сто- имость
Сельское хозяйство, охота и лесное хозяйство	7119	2607	4512
Рыболовство, рыбоводство	1	-	1
Добыча полезных ископаемых	388	152	236
Обрабатывающие производства	2050	1335	715
Производство и распределение электроэнергии, газа и воды	1889	1119	770
Строительство	7409	4233	3176
Оптовая и розничная торговля; ремонт автотранспортных средств, мотоциклов, бытовых изделий и предметов личного пользования	2739	857	1882
Гостиницы и рестораны	723	360	363
Транспорт и связь	2091	960	1131
Финансовая деятельность	126	42	84
Операции с недвижимым имуществом, аренда и предоставление услуг	2088	720	1368
Государственное управление и обеспечение военной безопасности; обязательное социальное обеспечение	6684	2577	4107
Образование	3030	1032	1998
Здравоохранение и предоставление социальных услуг	2638	1041	1597
Предоставление прочих коммунальных, социальных и персональных услуг	750	296	454
Валовой региональный продукт в основных ценах	39725	17331	22394

**СЧЕТ ПРОИЗВОДСТВА ПО ВИДАМ ЭКОНОМИЧЕСКОЙ ДЕЯТЕЛЬНОСТИ  
В 2012 ГОДУ**  
(в текущих ценах; миллионов рублей)

	Ресурсы	Использование	
	выпуск в основных ценах	промежуточное потребление	валовая добавленная стоимость
Сельское хозяйство, охота и лесное хозяйство	9944	3797	6147
Рыболовство, рыбоводство	7	3	4
Добыча полезных ископаемых	789	334	455
Обрабатывающие производства	1900	1183	717
Производство и распределение электроэнергии, газа и воды	2701	1596	1105
Строительство	8065	4340	3725
Оптовая и розничная торговля; ремонт автотранспортных средств, мотоциклов, бытовых изделий и предметов личного пользования	3805	1489	2316
Гостиницы и рестораны	946	500	446
Транспорт и связь	2629	1173	1456
Финансовая деятельность	468	209	259
Операции с недвижимым имуществом, аренда и предоставление услуг	3393	792	2601
Государственное управление и обеспечение военной безопасности; обязательное социальное обеспечение	8597	2787	5810
Образование	4028	1210	2818
Здравоохранение и предоставление социальных услуг	3085	1018	2067
Предоставление прочих коммунальных, социальных и персональных услуг	877	358	519
Валовой региональный продукт в основных ценах	51234	20789	30445

**СЧЕТ ПРОИЗВОДСТВА ПО ВИДАМ ЭКОНОМИЧЕСКОЙ ДЕЯТЕЛЬНОСТИ  
В 2013 ГОДУ**  
(в текущих ценах; миллионов рублей)

	Ресурсы	Использование	
	выпуск в основных ценах	промежуточное потребление	валовая добавленная стоимость
Сельское хозяйство, охота и лесное хозяйство	9561	3737	5824
Рыболовство, рыбоводство	-	-	-
Добыча полезных ископаемых	490	225	265
Обрабатывающие производства	3115	1939	1176
Производство и распределение электроэнергии, газа и воды	2783	1576	1207
Строительство	9468	5128	4340
Оптовая и розничная торговля; ремонт автотранспортных средств, мотоциклов, бытовых изделий и предметов личного пользования	4140	946	3194
Гостиницы и рестораны	1038	511	527
Транспорт и связь	2283	1173	1110
Финансовая деятельность	352	176	176
Операции с недвижимым имуществом, аренда и предоставление услуг	3956	1332	2624
Государственное управление и обеспечение военной безопасности; обязательное социальное обеспечение	9045	2658	6387
Образование	4662	1175	3487
Здравоохранение и предоставление социальных услуг	4882	2511	2371
Предоставление прочих коммунальных, социальных и персональных услуг	995	370	625
Валовой региональный продукт в основных ценах	56770	23457	33313



**СЧЕТ ПРОИЗВОДСТВА ПО ВИДАМ ЭКОНОМИЧЕСКОЙ ДЕЯТЕЛЬНОСТИ  
В 2014 ГОДУ  
(в текущих ценах; миллионов рублей)**

	Ресурсы	Использование	
	выпуск в основных це- нах	промежуточное потребление	валовая добавленная стоимость
Сельское хозяйство, охота и лесное хозяйство	10405	4001	6404
Рыболовство, рыбоводство	-	-	-
Добыча полезных ископаемых	652	313	339
Обрабатывающие производ- ства	4069	2968	1101
Производство и распределе- ние электроэнергии, газа и воды	3600	2102	1498
Строительство	11567	5262	6305
Оптовая и розничная торгов- ля; ремонт автотранспорт- ных средств, мотоциклов, бытовых изделий и предме- тов личного пользования	7002	2286	4716
Гостиницы и рестораны	1199	624	575
Транспорт и связь	2825	1550	1275
Финансовая деятельность	260	113	147
Операции с недвижимым имуществом, аренда и предоставление услуг	4287	1543	2744
Государственное управление и обеспечение военной без- опасности; обязательное со- циальное обеспечение	9858	3187	6671
Образование	4993	1103	3890
Здравоохранение и предо- ставление социальных услуг	4557	1824	2733
Предоставление прочих ком- мунальных, социальных и персональных услуг	1220	484	736
Валовой региональный про- дукт в основных ценах	66494	27360	39134

**СТРУКТУРА ПРОИЗВОДСТВА ПО ВИДАМ ЭКОНОМИЧЕСКОЙ  
ДЕЯТЕЛЬНОСТИ**  
(процентов)

	2011	2012	2013	2014
Сельское хозяйство, охота и лесное хозяйство	20,5	20,2	17,5	16,4
Рыболовство, рыбоводство	-	-	-	-
Добыча полезных ископаемых	1,9	1,5	0,8	0,9
Обрабатывающие производства	2,4	2,4	3,5	2,8
Производство и распределение электроэнергии, газа и воды	3,7	3,6	3,6	3,8
Строительство	16,1	12,2	13,0	16,1
Оптовая и розничная торговля; ремонт автотранспортных средств, мотоциклов, бытовых изделий и предметов личного пользования	7,0	7,6	9,6	12,0
Гостиницы и рестораны	1,5	1,5	1,6	1,5
Транспорт и связь	4,6	4,8	3,3	3,3
Финансовая деятельность	0,4	0,9	0,5	0,4
Операции с недвижимым имуществом, аренда и предоставление услуг	6,3	8,5	7,9	7,0
Государственное управление и обеспечение военной безопасности; обязательное социальное обеспечение	17,6	19,1	19,2	17,0
Образование	9,1	9,3	10,5	9,9
Здравоохранение и предоставление социальных услуг	7,1	6,8	7,1	7,0
Предоставление прочих коммунальных, социальных и персональных услуг	1,8	1,6	1,9	1,9
Валовой региональный продукт в основных ценах	100,0	100,0	100,0	100,0

## НАЦИОНАЛЬНОЕ БОГАТСТВО

ОСНОВНЫЕ ФОНДЫ ПО ВИДАМ ЭКОНОМИЧЕСКОЙ ДЕЯТЕЛЬНОСТИ  
(на конец года; по балансовой стоимости)

	2012		2013		2014	
	Млн. руб.	В процентах к итогу	Млн. руб.	В процентах к итогу	Млн. руб.	В процентах к итогу
Всего	68352	100,0	86474	100,0	99819	100,0
в том числе по видам экономической деятельности						
Сельское хозяйство, охота и лесное хозяйство	6146	9,0	6415	7,4	7029	7,0
Рыболовство, рыбоводство	-	-	-	-	-	-
Добыча полезных ископаемых	267	0,4	199	0,2	186	0,2
Обрабатывающие производства	990	1,5	1585	1,8	2731	2,7
Производство и распределение электроэнергии, газа и воды	8353	12,2	8760	10,1	9785	9,8
Строительство	768	1,2	919	1,1	879	0,9
Оптовая и розничная торговля; ремонт автотранспортных средств, мотоциклов, бытовых изделий и предметов личного пользования	4219	6,1	4565	5,4	4828	4,8
Гостиницы и рестораны	1336	2,0	2903	3,4	3587	3,6
Транспорт и связь	17248	25,3	24946	28,8	31796	31,9
Финансовая деятельность	1492	2,1	1597	1,8	1552	1,6
Операции с недвижимым имуществом, аренда и предоставление услуг	11131	16,2	15169	17,5	16472	16,5
Государственное управление и обеспечение военной безопасности; обязательное социальное обеспечение	6430	9,4	7439	8,6	7945	8,0
Образование	4867	7,2	5641	6,5	5662	5,7
Здравоохранение и предоставление социальных услуг	3394	5,0	3946	4,6	3939	3,9
Предоставление прочих коммунальных, социальных и персональных услуг	1711	2,4	2390	2,8	3428	3,4

**СТЕПЕНЬ ИЗНОСА ОСНОВНЫХ ФОНДОВ ПО ВИДАМ ЭКОНОМИЧЕСКОЙ  
ДЕЯТЕЛЬНОСТИ**  
(на конец года; в процентах)

	2011	2012	2013	2014
Всего	35,28	35,82	32,57	42,8
в том числе по видам экономической деятельности				
Сельское хозяйство, охота и лесное хозяйство	26,46	26,08	28,61	46,43
Рыболовство, рыбоводство	-	-	-	-
Добыча полезных ископаемых	59,26	69,32	77,5	66,84
Обрабатывающие производства	34,55	38,00	36,55	40,6
Производство и распределение электроэнергии, газа и воды	52,58	46,57	47,85	23,29
Строительство	55,26	60,84	50,33	53,8
Оптовая и розничная торговля; ремонт автотранспортных средств, мотоциклов, бытовых изделий и предметов личного пользования	14,59	17,21	13,97	88,92
Гостиницы и рестораны	16,19	20,63	11,51	14,81
Транспорт и связь	44,82	50,17	39,52	40,18
Финансовая деятельность	32,61	46,25	47,40	44,76
Операции с недвижимым имуществом, аренда и предоставление услуг	21,40	13,78	14,09	57,2
Государственное управление и обеспечение военной безопасности; обязательное социальное обеспечение	40,38	44,20	43,57	43,08
Образование	28,93	30,81	31,05	38,34
Здравоохранение и предоставление социальных услуг	31,76	34,08	35,77	37,89
Предоставление прочих коммунальных, социальных и персональных услуг	28,50	34,31	34,02	19,47

**КОЭФФИЦИЕНТЫ ОБНОВЛЕНИЯ И ВЫБЫТИЯ ОСНОВНЫХ ФОНДОВ**  
(в сопоставимых ценах)

	2011	2012	2013	2014
Коэффициент обновления (ввод в действие основных фондов в процентах от наличия основных фондов на конец года)				
Все основные фонды	17,62	10,66	17,35	15,40
в том числе по видам экономической деятельности				
Сельское хозяйство, охота и лесное хозяйство	27,21	11,34	8,67	9,09
Рыболовство, рыбоводство	-	-	-	-
Добыча полезных ископаемых	7,00	3,00	3,02	1,08
Обрабатывающие производства	16,11	12,42	32,37	61,7
Производство и распределение электроэнергии, газа и воды	13,00	6,50	5,07	11,20
Строительство	15,24	6,90	70,51	70,88
Оптовая и розничная торговля; ремонт автотранспортных средств, мотоциклов, бытовых изделий и предметов личного пользования	13,95	13,42	13,01	8,12
Гостиницы и рестораны	54,70	17,89	56,53	35,99
Транспорт и связь	12,49	8,53	30,21	19,78
Финансовая деятельность	12,59	2,95	1,94	2,84
Операции с недвижимым имуществом, аренда и предоставление услуг	25,78	18,11	6,85	10,55
Государственное управление и обеспечение военной безопасности; обязательное социальное обеспечение	25,11	13,28	10,14	5,97
Образование	10,08	6,37	12,66	4,65
Здравоохранение и предоставление социальных услуг	15,86	7,42	12,14	4,24
Предоставление прочих коммунальных, социальных и персональных услуг	2,59	6,55	2,13	19,63

	2011	2012	2013	2014
Коэффициент выбытия (ликвидации основных фондов в процентах от наличия основных фондов на начало года)				
Все основные фонды	0,82	1,34	1,09	0,80
в том числе по видам экономической деятельности				
Сельское хозяйство, охота и лесное хозяйство	4,94	6,67	3,01	3,02
Рыболовство, рыбоводство	-	-	-	-
Добыча полезных ископаемых	1,71	2,16	-	-
Обрабатывающие производства	0,31	0,11	-	0,11
Производство и распределение электроэнергии, газа и воды	0,04	0,13	0,10	0,06
Строительство	1,06	0,39	2,48	0,59
Оптовая и розничная торговля; ремонт автотранспортных средств, мотоциклов, бытовых изделий и предметов личного пользования	0,42	0,71	0,14	0,89
Гостиницы и рестораны	-	-	-	-
Транспорт и связь	0,09	0,76	0,25	0,87
Финансовая деятельность	-	0,07	1,14	5,7
Операции с недвижимым имуществом, аренда и предоставление услуг	1,48	1,44	0,75	0,42
Государственное управление и обеспечение военной безопасности; обязательное социальное обеспечение	0,5	1,71	5,7	0,78
Образование	0,55	0,14	0,18	0,06
Здравоохранение и предоставление социальных услуг	1,1	1,05	0,67	0,61
Предоставление прочих коммунальных, социальных и персональных услуг	0,14	0,27	0,17	0,22

**ВВОД В ДЕЙСТВИЕ ОСНОВНЫХ ФОНДОВ  
ПО ВИДАМ ЭКОНОМИЧЕСКОЙ ДЕЯТЕЛЬНОСТИ**

	2011	2012	2013	2014
	миллионов рублей			
Всего	10855	7288	15007	15376
в том числе				
по видам экономической деятельности				
Сельское хозяйство, охота и лесное хозяйство	1338	697	556	639
Рыболовство, рыбоводство	-	-	-	-
Добыча полезных ископаемых	17	8	6	2
Обрабатывающие производства	159	123	513	1685
Производство и распределение электроэнергии, газа и воды	802	543	444	1096
Строительство	126	53	648	623
Оптовая и розничная торговля; ремонт автотранспортных средств, мотоциклов, бытовых изделий и предметов личного пользования	485	566	594	392
Гостиницы и рестораны	588	239	1641	1291
Транспорт и связь	2271	1471	7537	6290
Финансовая деятельность	105	44	31	44
Операции с недвижимым имуществом, аренда и предоставление услуг	2609	2016	1039	1737
Государственное управление и обеспечение военной безопасности; обязательное социальное обеспечение	1366	854	754	474
Образование	439	310	714	263
Здравоохранение и предоставление социальных услуг	503	252	479	167
Предоставление прочих коммунальных, социальных и персональных услуг	47	112	51	673

	2011	2012	2013	2014
	в процентах к итогу			
Всего	100,0	100,0	100,0	100,0
в том числе по видам экономической деятельности				
Сельское хозяйство, охота и лесное хозяйство	12,33	9,6	3,7	4,2
Рыболовство, рыбоводство	-	-	-	-
Добыча полезных ископаемых	0,16	0,1	-	-
Обрабатывающие производства	1,47	1,6	3,4	11,0
Производство и распределение электроэнергии, газа и воды	7,39	7,5	3,0	7,1
Строительство	1,16	0,8	4,3	4,1
Оптовая и розничная торговля; ремонт автотранспортных средств, мотоциклов, бытовых изделий и предметов личного пользования	4,47	7,7	4,0	2,5
Гостиницы и рестораны	5,42	3,3	10,9	8,4
Транспорт и связь	20,93	20,2	50,2	40,8
Финансовая деятельность	0,96	0,6	0,2	0,3
Операции с недвижимым имуществом, аренда и предоставление услуг	24,03	27,6	6,9	11,3
Государственное управление и обеспечение военной безопасности; обязательное социальное обеспечение	12,58	11,8	5,0	3,1
Образование	4,04	4,2	4,8	1,7
Здравоохранение и предоставление социальных услуг	4,63	3,5	3,3	1,1
Предоставление прочих коммунальных, социальных и персональных услуг	0,43	1,5	0,3	4,4



**ПОКАЗАТЕЛИ БАЛАНСА ОСНОВНЫХ ФОНДОВ**  
(миллионов рублей)

	2011	2012	2013	2014
	Полная учетная стоимость			
Наличие основных фондов на начало года	49104	62272	70296	86654
Поступило за отчетный год - всего	16602	13636	21801	23996
в том числе:				
ввод в действие новых основных фондов	10855	7288	15007	15376
поступило основных фондов из прочих источников	5747	6348	6794	8620
Выбыло за отчетный год - всего	4090	7556	5623	10831
в том числе:				
ликвидировано основных фондов	403	832	767	708
выбыло основных фондов по прочим причинам	3687	6724	4856	10123
Наличие основных фондов на конец года	61616	68352	86474	99819
	Остаточная стоимость			
Наличие основных фондов на начало года	29844	40697	45544	60349
Поступило за отчетный год - всего	15412	11787	19981	21256
в том числе:				
ввод в действие новых основных фондов	10855	7288	15007	15376
поступило основных фондов из прочих источников	4557	4499	4974	5880
Выбыло за отчетный год - всего	2450	5304	3618	7615
в том числе:				
ликвидировано основных фондов	14	37	11	230
выбыло основных фондов по прочим причинам	2436	5267	3607	7385
износ основных фондов	2928	3319	3588	4348
Наличие основных фондов на конец года	39878	43861	58319	69642

## МЕТОДОЛОГИЧЕСКИЕ ПОЯСНЕНИЯ

**Система национальных счетов**, реализуемая в Российской Федерации, основана на методологических положениях, разработанных совместно ООН, МВФ, Всемирным банком, ОЭСР и Евростатом и принятых в 1993 г. Она построена с учетом специфики организации и функционирования экономики страны, находящейся на переходном этапе к рыночным отношениям.

Суть системы национальных счетов сводится к формированию обобщающих показателей развития экономики на различных стадиях процесса воспроизводства и взаимной увязке этих показателей между собой. Каждой стадии воспроизводства соответствует специальный счет или группа счетов. Таким образом, имеется возможность проследить движение стоимости произведенных товаров и услуг, а также добавленной стоимости от производства до использования.

**Переоценка в постоянные цены** проводится как в части производства валового внутреннего продукта, так и его использования.

С учетом специфических условий развития российской экономики, высокой инфляции и недостатка первичной информации, переоценка показателей производства ВВП в постоянные цены осуществляется с использованием **метода прямого дефлятирования** (переоценка добавленной стоимости отраслей с использованием индекса цен выпуска каждой отрасли) или **метода экстраполяции** базисного уровня добавленной стоимости отрасли по количественным индексам показателям, адекватно отражающим динамику развития производства в данной отрасли.

Для переоценки в постоянные цены компонентов ВВП применяются различные индексы: индексы цен (индекс потребительских цен, индекс цен производителей в различных отраслях экономики и др.), а также индексы промышленного производства, индексы физического объема экспорта и импорта товаров, индексы численности занятых.

**Принципы оценки.** Учет экономических операций в системе национальных счетов осуществляется в ценах на момент их совершения (в текущих ценах). ВВП оценивается в текущих рыночных ценах.

Рыночная цена – цена конечного покупателя, она включает торговые транспортные наценки, налоги на производство и импорт и не включает субсидии на производство и импорт.

Для устранения влияния различных ставок налогов и субсидий в различных отраслях экономики на структуру производства и образования доходов отраслевые показатели приводятся в оценке по **основным ценам**.

Оценка ВРП в основных ценах отличается от оценки в рыночных ценах на величину чистых (за вычетом субсидий на продукты) налогов на продукты. ВРП в основных ценах представляет собой сумму добавленных стоимостей в основных ценах по видам экономической деятельности.

Основная цена – цена, получаемая производителем за единицу товара или услуги, без налогов на продукты, но включая субсидии на продукты. Данные о ВРП до 2004 г. приводятся в рыночных ценах, в разрезе отраслей, с 2004 г. – в основных ценах, в разрезе видов экономической деятельности.

**Валовой внутренний продукт** – один из важнейших показателей системы национальных счетов, характеризующий конечный результат производственной деятельности всех экономических единиц – резидентов страны. Он отражает стоимость конечных товаров и услуг, произведенных этими единицами в течение отчетного периода в ценах конечного покупателя. Валовой внутренний продукт может быть рассчитан тремя методами: производственным,

методом использования доходов и методом формирования ВВП по источникам доходов.

ВВП при расчете производственным методом получается как сумма валовой добавленной стоимости всех отраслей или секторов в основных ценах плюс чистые налоги на продукты (налоги на продукты за вычетом субсидии на продукты).

ВВП, рассчитанный методом использования доходов, представляет собой сумму расходов всех институциональных секторов на конечное потребление, валового накопления и чистого экспорта.

Метод формирования ВВП по источникам доходов, как сумма первичных доходов, выплаченных единицами – резидентами участникам производства, не является самостоятельным, поскольку в соответствии с принятой методологией не все показатели доходов получаются путем прямого счета, часть из них исчисляется балансовым методом.

**Выпуск** товаров и услуг представляет собой суммарную стоимость товаров и услуг, являющихся результатом производственной деятельности единиц-резидентов экономики в отчетном периоде.

Основным принципом оценки рыночного выпуска товаров и услуг является использование рыночных цен, преобладающих в период, к которому относится производство продукции. Нерыночные услуги – услуги, предоставляемые бесплатно или по ценам, не имеющим экономического значения, обществу в целом (например, государственное управление и обеспечение военной безопасности и др.) группам домашних хозяйств или отдельным домашним хозяйствам (бесплатное образование, здравоохранение и др.). В большинстве отраслей нерыночные услуги оцениваются в размере фактических текущих расходов на оказание этих услуг и потребления основного капитала. К текущим расходам относятся: оплата труда, стоимость товаров и услуг, потребленных в процессе производства, другие налоги на производство за вычетом других субсидий на производство.

**Конечное потребление** складывается из расходов на конечное потребление домашних хозяйств, расходов государственного управления на индивидуальные товары и услуги и на коллективные услуги, расходов на конечное потребление некоммерческих организаций, обслуживающих домашние хозяйства. Такая группировка показывает, кто финансирует расходы на конечное потребление.

**Промежуточное потребление** состоит из стоимости товаров и услуг, которые трансформируются или полностью потребляются в процессе производства в отчетном периоде. Стоимость товаров, потребляемых в процессе производства учитывается в составе промежуточного потребления по ценам, действующим на момент производства. Потребление основного капитала не входит в состав промежуточного потребления.

В состав промежуточного потребления включается отдельной позицией потребление косвенно измеряемых услуг финансового посредничества (банков). Теоретически услуги банков должны быть включены в промежуточное потребление тех отраслей, которые фактически потребляют эти услуги, а также в расходы на конечное потребление домашних хозяйств и экспорт. Однако, в большинстве случаев необходимая для такого расчета информация отсутствует. Поэтому для отражения использования услуг финансового посредничества сохраняется подход, применявшийся в СНС 1968 г., т.е. для их отражения вводится условная отрасль, она рассматривается как условный потребитель всех услуг финансового посредничества, которые отражаются как ее промежуточное

потребление, а ее выпуск принимается равным нулю. Такой подход означает, что сумма валовой добавленной стоимости для экономики в целом уменьшается на величину выпуска косвенно измеряемых услуг финансового посредничества.

**Счет производства** отражает операции, относящиеся непосредственно к процессу производства. В этом счете определяется добавленная стоимость в основных ценах, составляющая основу исчисления валового внутреннего продукта - важнейшего обобщающего показателя развития экономики.

**Основная цена** – цена, получаемая производителем за единицу товара или услугу, без налогов на продукты, но включая субсидии на продукты.

Нерыночные товары и услуги оцениваются с использованием рыночной цены подобных товаров и услуг, реализуемых на рынке, если ее возможно установить, или по затратам на производство, если рыночная цена отсутствует (в частности, так оцениваются услуги государственных учреждений и некоммерческих организаций).

При расчете ВВП такие показатели, как добавленная стоимость, прибыль, прирост материальных оборотных средств, исчисляются **за вычетом холдинговой прибыли (убытка)**, представляющей собой величину стоимости продукции, которая образовалась в результате изменения цен на нее за период нахождения продукции в запасах. В условиях высокой инфляции изменение стоимости продукции по этой причине может быть довольно значительным.

**Налоги на производство и импорт** – это обязательные безвозмездные невозвратные платежи, взимаемые органами государственного управления с производящих единиц в связи с производством и импортом товаров и услуг или использованием факторов производства. Налоги на производство и импорт состоят из налогов на продукты и других налогов на производство.

**Налоги на продукты** – это налоги, взимаемые пропорционально количеству или стоимости товаров и услуг, производимых, продаваемых или импортируемых резидентами. К ним относятся: налог на добавленную стоимость (НДС), акцизы, налоги на импортируемые товары и услуги и т.п.

**Другие налоги на производство** – это налоги, связанные с использованием факторов производства (труда, земли, капитала), а также платежи за лицензии и разрешение заниматься какой-либо деятельностью или другие обязательные платежи, уплата которых необходима для деятельности производящей единицы-резидента. Они не включают любые налоги на прибыль или иные доходы, получаемые предприятием. К другим налогам на производство относятся: налог на имущество предприятий, транспортный налог (юридических лиц и индивидуальных предпринимателей), налоги на землю, налоги взимаемые в зависимости от фонда оплаты труда, лицензионные сборы и некоторые другие. Термин “чистые” означает, что налоги показаны за вычетом соответствующих субсидий.

**Валовая прибыль экономики и валовые смешанные доходы** представляют собой ту часть валового внутреннего продукта (на уровне секторов и отраслей добавленной стоимости), которая остается у производителей после вычета расходов, связанных с оплатой наемных работников, и чистых налогов на производство и импорт (на уровне секторов и отраслей – чистых других налогов на производство). Эта статья измеряет прибыль (или убыток), полученную от производства, до учета выплаты доходов от собственности.

Валовая прибыль в СНС в отличие от показателя прибыли от реализации, отражаемой в бухгалтерском учете, не содержит элементов оплаты труда, сверхнормативные выплаты по командировочным, представительским и другим

расходам, не включает прибыль, образующуюся у владельцев активов в результате роста цен, и включает потребление основного капитала.

Для не корпоративных предприятий, принадлежащих домашним хозяйствам, эта статья содержит элемент вознаграждения за работу, который не может быть отделен от дохода владельца или предпринимателя. В этом случае она называется смешанным доходом.

**Расходы на конечное потребление домашних хозяйств** включают расходы домашних хозяйств на приобретение потребительских товаров и услуг во всех торговых предприятиях, на городских рынках и через неорганизованную (уличную) торговлю, предприятиях бытового и жилищно-коммунального обслуживания, пассажирского транспорта, связи, гостиницах, учреждениях культуры, здравоохранения, образования, а также стоимость товаров и услуг, потребленных в натуральной форме – произведенных для себя (сельскохозяйственная продукция личных подсобных хозяйств, услуги, предоставленные в связи с проживанием владельцев в собственных жилищах) и полученных в качестве оплаты труда и гуманитарной помощи.

**Расходы государственных учреждений на индивидуальные товары и услуги** состоят из расходов сектора государственного управления на потребительские товары и услуги, предназначенные для индивидуального потребления. Такие расходы финансируются за счет Государственного бюджета и внебюджетных фондов из средств, полученных в результате сбора налогов и других доходов государства. В эти расходы включаются расходы предприятий и организаций, оказывающих бесплатные (для населения) услуги в области здравоохранения, образования, культуры.

**Расходы государственного управления на коллективные услуги.** Этот показатель отличается от предыдущего тем, что в нем учитываются услуги, оказываемые за счет Государственного бюджета предприятиями и организациями, которые удовлетворяют потребности не отдельных домашних хозяйств, а общества в целом (расходы на государственное управление и обеспечение военной безопасности, а также расходы на нерыночную науку, услуги организаций, обслуживающих сельское хозяйство).

**Расходы на конечное потребление некоммерческих организаций, обслуживающих домашние хозяйства,** - расходы общественных организаций, в отношении которых условно считается, что они представляют только индивидуальные товары и услуги.

Сюда же включаются бесплатные услуги (социального характера), оказываемые коммерческими предприятиями и организациями своим работникам.

**Валовое накопление основного капитала** представляет собой вложение резидентными единицами средств в объекты основного капитала для создания нового дохода в будущем путем использования их в производстве. Валовое накопление основного капитала включает следующие компоненты: а) приобретение, за вычетом выбытия, новых и существующих основных фондов; б) затраты на крупное улучшение произведенных материальных активов; в) затраты на улучшение не произведенных материальных активов; г) расходы в связи с передачей права собственности на не произведенные активы.

**Изменение запасов материальных оборотных средств** включает изменение производственных запасов, незавершенного производства, готовой продукции и товаров для перепродажи. Изменение стоимости запасов в течение данного периода рассчитывается как разность между стоимостью запасов на конец и на начало периода, оцененных в среднегодовых рыночных ценах для устранения влияния изменения цен.

**Чистое приобретение ценностей** – стоимость приобретения за вычетом стоимости выбытия активов, приобретаемых как средство сохранения стоимости: драгоценных металлов и камней, антикварных изделий, коллекций и других произведений изобразительного искусства.

**Валовая добавленная стоимость** исчисляется на уровне отраслей как разность между валовым выпуском товаров и услуг и промежуточным потреблением. Термин “валовая” указывает на то, что показатель определен до вычета потребления основного капитала.

**Институциональный сектор** – совокупность институциональных единиц, однородных с точки зрения функций, выполняемых ими в экономическом процессе, а также источников финансирования.

**Сектор нефинансовых корпораций** – включает институциональные единицы, основной функцией которых является производство товаров и нефинансовых услуг с целью продажи их на рынке и получения прибыли. Затраты на производство возмещаются из выручки от реализации.

**Сектор финансовых корпораций** включает все корпорации и квазикорпорации, основной функцией которых является оказание услуг финансового посредничества или вспомогательная финансовая деятельность.

**Сектор государственного управления** объединяет институциональные единицы, выполняющие функции органов государственного управления в качестве основного вида деятельности. Функция органов государственного управления состоит в следующем:

принятие ответственности за обеспечение общества товарами и услугами на нерыночной основе для их коллективного или индивидуального потребления;

перераспределение доходов и богатства с помощью трансфертов и субсидий.

Институциональные единицы секторов государственного управления осуществляют свою деятельность за счет финансовых средств бюджета, внебюджетных фондов, а также за счет доходов от собственности, продажи рыночных услуг, заимствования. В сектор государственного управления входят бюджетные организации: министерства, службы, агентства, школы, больницы, организации культуры и т.п., а также государственные внебюджетные фонды.

**Сектор домашних хозяйств** – представляет собой совокупность домашних хозяйств, основными функциями которых является потребление товаров и услуг, а также производство товаров и услуг для реализации и собственного использования.

**Производственную деятельность домашние хозяйства** осуществляют на собственных предприятиях, не имеющих статуса юридического лица и находящихся в единичной или совместной собственности домашних хозяйств.

**Сектор некоммерческих организаций, обслуживающих домашние хозяйства** – объединяет нерыночные некоммерческие организации, финансируемые и контролируемые домашними хозяйствами.

**Валовой региональный продукт (ВРП)** – обобщающий показатель экономической деятельности региона, характеризующий процесс производства товаров и услуг для конечного использования. Одновременно ВРП представляет собой добавленную стоимость, созданную резидентами региона и определяется как разница между выпуском и промежуточным потреблением. ВРП рассчитывается в текущих основных ценах (номинальный объем ВРП) и в постоянных ценах (реальный объем ВРП).

Основные цены включают цены производства данной отрасли, величину субсидий на продукты, но не включают налоги на продукты.

**Основные фонды** составляют важнейшую часть национального богатства республики.

Основные фонды- производственные активы, подлежащие использованию неоднократно или постоянно в течении длительного периода, но не менее одного года, для производства товаров, оказания рыночных и нерыночных услуг, для управленческих нужд либо для предоставления другим организациям за плату во временное владение и пользование или во временное пользование.

К основным фондам относятся здания, сооружения, машины и оборудование (рабочие, силовые и информационные), транспортные средства, рабочий и продуктивный скот, многолетние насаждения, другие виды основных фондов. Данные о наличии основных фондов приводятся **по полной учетной стоимости**. Она равна сумме учитываемых в бухгалтерских балансах организаций остаточной балансовой стоимости основных фондов и величины накопленного износа. Эта стоимость отражает наличие основных фондов без учета постоянной утраты их потребительских свойств в процессе эксплуатации.

**Степень износа основных фондов** - отношение накопленного к определенной дате износа имеющихся основных фондов (разницы их полной учетной и остаточной балансовой стоимости) к полной учетной стоимости этих основных фондов на ту же дату, в процентах.

Износ основных фондов - это частичная или полная утрата основными фондами потребительских свойств и стоимости в процессе эксплуатации, под воздействием сил природы и вследствие технического прогресса. Нормы и методы начисления износа определяются порядком бухгалтерского, налогового и статистического учета.

**Индекс изменения физического объема основных фондов** - это индекс, отражающий изменение стоимости основных фондов в динамике, не связанное с изменением цен на эти основные фонды.

**Коэффициент обновления основных фондов** - это отношение основных фондов, введенных в действие в течение года, к их наличию на конец года по полной учетной стоимости, в процентах. Этот показатель отражает удельный вес новых (введенных за год) основных фондов в их общем объеме

**Коэффициент выбытия основных фондов** - это отношение ликвидированных за год основных фондов к их наличию на начало года по полной учетной стоимости, в процентах. Данный показатель, наряду с коэффициентом обновления, характеризует интенсивность процесса обновления основных фондов. Индексы физического объема основных фондов, коэффициенты их обновления и выбытия приводятся в сопоставимых ценах.

**Ввод в действие основных фондов** - стоимость законченных строительством и принятых в эксплуатацию в установленном порядке объектов строительства - зданий, сооружений, пусковых комплексов, их очередей, а также оборудования, инструмента, инвентаря, многолетних насаждений, рабочего и продуктивного скота. В формах статистического наблюдения ввод в действие основных фондов отражается одновременно с вводом в действие производственных мощностей и объектов жилищно-гражданского назначения на основании актов приемки законченных строительством объектов и документов, подтверждающих государственную регистрацию (по видам объектов, по которым предусмотрена такая регистрация).

## ПРЕДПРИЯТИЯ И ОРГАНИЗАЦИИ

В разделе приводятся данные о предприятиях и организациях Республики Алтай. В основу формирования приведенных в разделе статистических данных положены сведения о государственной регистрации юридических лиц. Начиная с 1 июля 2002 г. законодательством Российской Федерации государственная регистрация хозяйствующих субъектов и предоставление сведений о ней в органы государственной статистики и внебюджетные фонды возложены на федеральный орган исполнительной власти, уполномоченный в области налогов и сборов.

Распределение юридических лиц по формам собственности, видам экономической деятельности и другим аспектам их функционирования приведено на основе применения для идентификации хозяйствующих субъектов кодов общероссийских классификаторов технико-экономической и социальной информации, установленных в соответствии с законодательством в области технического регулирования. Распределение по видам экономической деятельности осуществляется по виду деятельности, заявленному юридическим лицом при государственной регистрации в качестве основного.

В разделе содержится информация о деятельности субъектов малого предпринимательства - малых предприятий, включая микропредприятия.

В соответствии с законодательством Российской Федерации под субъектами малого предпринимательства понимаются также физические лица, занимающиеся предпринимательской деятельностью без образования юридического лица. Число индивидуальных предпринимателей, прошедших государственную регистрацию (перерегистрацию) в соответствии с Федеральным законом «О государственной регистрации юридических лиц и индивидуальных предпринимателей», по данным регистрирующих (налоговых) органов, на 01.01.2016 г. составляло 7045 человек.

### ОБЩАЯ ХАРАКТЕРИСТИКА ПРЕДПРИЯТИЙ И ОРГАНИЗАЦИЙ <sup>1)</sup>

#### РАСПРЕДЕЛЕНИЕ ПРЕДПРИЯТИЙ И ОРГАНИЗАЦИЙ ( на 1 января; единиц)

	2000	2013	2014	2015	2016
	по муниципальным образованиям				
Всего	8813	7755	6557	6511	6455
Кош-Агачский район	186	258	274	281	282
Майминский район	274	806	811	831	861
Онгудайский район	352	285	282	273	252
Турочакский район	292	228	229	229	226
Улаганский район	203	167	161	158	149
Усть-Канский район	258	217	214	193	182
Усть-Коксинский район	229	219	222	221	221
Чемальский район	171	305	282	266	275
Чойский район	167	120	113	104	103
Шебалинский район	175	226	211	213	217
г. Горно-Алтайск	6506	4924	3758	3742	3687



	2000	2013	2014	2015	2016
	по формам собственности				
Всего	8813	7755	6557	6511	6455
в том числе:					
государственная собственность	360	332	351	363	365
муниципальная собственность	275	534	522	524	527
собственность общественных объединений (организаций)	353	334	330	340	357
частная собственность	7417	6375	5206	5142	5057
смешанная российская собственность <sup>2)</sup>	308	99	78	73	70
иностранная и с совместным российским участием	100	81	70	69	79

<sup>1)</sup> С учетом предприятий, осуществляющих хозяйственную деятельность на территории других субъектов РФ.

<sup>2)</sup> С учетом предприятий потребительской кооперации.

СТРУКТУРА ПРЕДПРИЯТИЙ И ОРГАНИЗАЦИЙ ПО ФОРМАМ  
СОБСТВЕННОСТИ В 2015 г.  
(в процентах от общего количества предприятий)

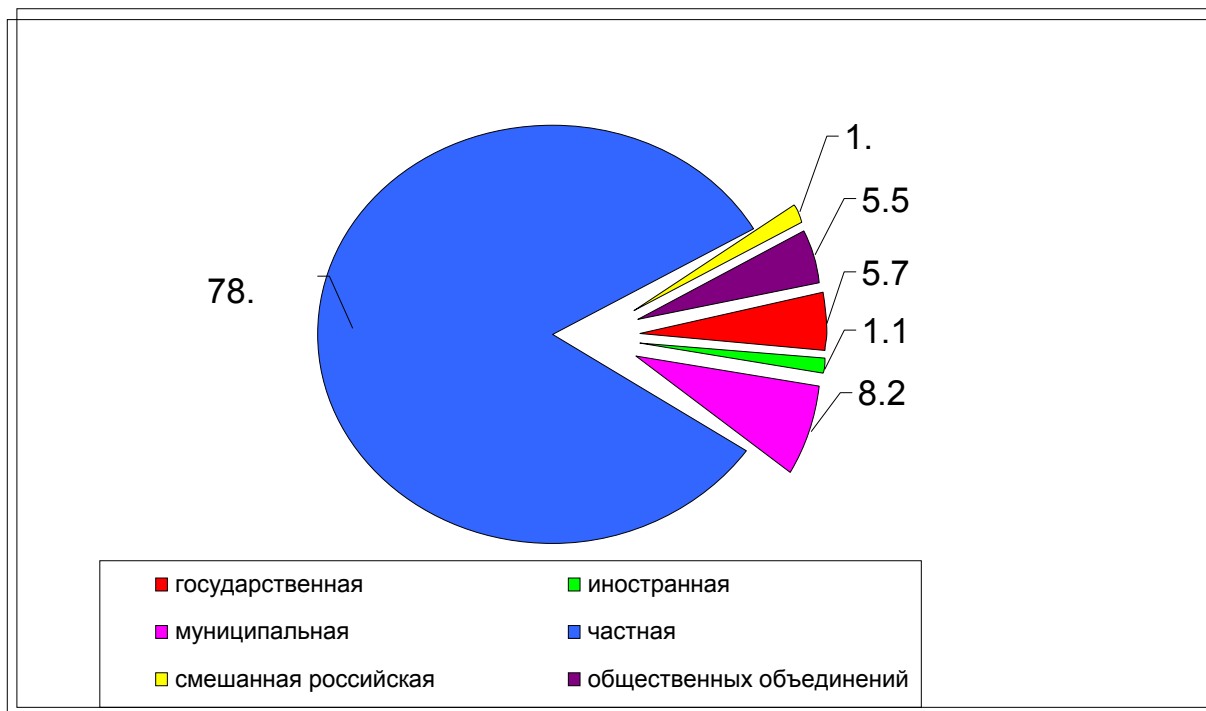

РАСПРЕДЕЛЕНИЕ ПРЕДПРИЯТИЙ И ОРГАНИЗАЦИЙ  
ПО ОРГАНИЗАЦИОННО-ПРАВОВЫМ ФОРМАМ  
(на 1 января; единиц)

	2000	2013	2014	2015	2016
Всего	8813	7755	6557	6511	6455
в том числе:					
Унитарные предприятия	117	56	52	52	47
Открытые акционерные общества, акционерные общества открытого типа	139	85	77	75	62
Общества с ограниченной ответственностью	4463	5388	4392	4373	4309
Закрытые акционерные общества, акционерные общества закрытого типа	1420	388	226	199	178
Крестьянские (фермерские) хозяйства	1068	<sup>1)</sup>	52	40	30
Учреждения	429	744	728	737	751
Общественные и религиозные организации	172	263	265	279	247
Прочие	1005	831	765	756	831

<sup>1)</sup> В 2012 году крестьянские (фермерские) хозяйства учитываются в категории «прочие».

РАСПРЕДЕЛЕНИЕ ПРЕДПРИЯТИЙ И ОРГАНИЗАЦИЙ  
ПО ВИДАМ ЭКОНОМИЧЕСКОЙ ДЕЯТЕЛЬНОСТИ  
(на 1 января, единиц)

	2012	2013	2014	2015	2016
Всего	8247	7755	6557	6511	6455
из них с основным видом деятельности:					
Сельское хозяйство, охота и лесное хозяйство	594	529	500	479	458
Рыболовство, рыбоводство	17	18	19	18	23
Добыча полезных ископаемых	59	59	53	55	54
в том числе:					
добыча топливно-энергетических полезных ископаемых	10	10	8	9	7
добыча полезных ископаемых, кроме топливно-энергетических	49	49	45	46	47
Обрабатывающие производства	508	520	479	478	479
из них:					
производство пищевых продуктов, включая напитки, и табака	163	169	160	162	159

	2012	2013	2014	2015	2016
текстильное и швейное производство	25	20	18	19	19
производство кожи, изделий из кожи и производство обуви	6	7	5	3	3
обработка древесины и производство изделий из дерева	69	78	83	75	83
целлюлозно-бумажное производство; издательская и полиграфическая деятельность	45	41	46	48	48
производство кокса, нефтепродуктов и ядерных материалов	5	6	5	6	6
химическое производство	44	39	21	20	21
производство резиновых и пластмассовых изделий	8	11	9	10	9
производство прочих неметаллических минеральных продуктов	30	32	32	34	33
металлургическое производство и производство готовых металлических изделий	27	28	18	22	22
производство машин и оборудования	33	31	27	27	22
производство электрооборудования, электронного и оптического оборудования	23	25	27	28	27
производство транспортных средств и оборудования	6	4	5	4	5
прочие производства	24	29	23	20	22
Производство и распределение электроэнергии, газа и воды	72	70	69	71	79
Строительство	586	608	560	594	609
Оптовая и розничная торговля; ремонт автотранспортных средств, мотоциклов, бытовых изделий и предметов личного пользования	3480	3033	1990	1854	1735
в том числе:					
торговля автотранспортными средствами и мотоциклами, их техническое обслуживание и ремонт	196	181	161	140	138
оптовая торговля, включая торговлю через агентов, кроме торговли автотранспортными средствами и мотоциклами	2604	2203	1284	1206	1125

	2012	2013	2014	2015	2016
розничная торговля, кроме торговли автотранспортными средствами и мотоциклами; ремонт бытовых изделий и предметов личного пользования	680	649	545	508	472
Гостиницы и рестораны	192	195	182	183	195
Транспорт и связь	367	368	372	380	392
из него связь	36	35	35	31	29
Финансовая деятельность	228	214	193	185	180
Операции с недвижимым имуществом, аренда и предоставление услуг	995	996	943	956	968
Государственное управление и обеспечение военной безопасности; обязательное социальное обеспечение	320	301	311	329	326
Образование	289	273	274	287	288
Здравоохранение и предоставление социальных услуг	128	120	135	145	153
Предоставление прочих коммунальных, социальных и персональных услуг	412	451	477	497	516

РАСПРЕДЕЛЕНИЕ ПРЕДПРИЯТИЙ И ОРГАНИЗАЦИЙ  
ПО ФОРМАМ СОБСТВЕННОСТИ  
на 1 января 2016 года

	Число организаций, единиц	из них по формам собственности		
		государственная и муниципальная	частная	смешанная российская
<b>Всего</b>	6455	365	5057	55
из них с основным видом деятельности:				
Сельское хозяйство, охота и лесное хозяйство	458	32	409	5
Рыболовство, рыбоводство	23	-	21	1
Добыча полезных ископаемых	54	-	50	1
в том числе:				
добыча топливно-энергетических полезных ископаемых	7	-	7	-

	Число организаций, единиц	из них по формам собственности		
		государственная и муниципальная	частная	смешанная российская
добыча полезных ископаемых, кроме топливно-энергетических	47	-	43	1
Обрабатывающие производства	479	5	456	4
из них:				
производство пищевых продуктов, включая напитки, и табака	159	1	152	2
текстильное и швейное производство	19	-	19	-
производство кожи, изделий из кожи и производство обуви	3	-	3	-
обработка древесины и производство изделий из дерева	83	-	80	1
целлюлозно-бумажное производство; издательская и полиграфическая деятельность	48	3	37	-
производство кокса, нефтепродуктов и ядерных материалов	6	-	6	-
химическое производство	21	-	21	-
производство резиновых и пластмассовых изделий	9	1	8	-
производство прочих неметаллических минеральных продуктов	33	-	32	1
металлургическое производство и производство готовых металлических изделий	22	-	22	-
производство машин и оборудования	22	-	22	-
производство электрооборудования, электронного и оптического оборудования	27	-	27	-
производство транспортных средств и оборудования	5	-	5	-
прочие производства	22	-	22	-
Производство и распределение электроэнергии, газа и воды	79	-	55	2
Строительство	609	-	595	2

	Число организаций, единиц	из них по формам собственности		
		государственная и муниципальная	частная	смешанная российская
Оптовая и розничная торговля; ремонт автотранспортных средств, мотоциклов, бытовых изделий и предметов личного пользования	1735	5	1664	8
в том числе:				
торговля автотранспортными средствами и мотоциклами, их техническое обслуживание и ремонт	138	1	130	2
оптовая торговля, включая торговлю через агентов, кроме торговли автотранспортными средствами и мотоциклами	1125	3	1074	5
розничная торговля, кроме торговли автотранспортными средствами и мотоциклами; ремонт бытовых изделий и предметов личного пользования	472	1	460	1
Гостиницы и рестораны	195	4	184	-
Транспорт и связь	392	15	359	5
из него связь	29	9	18	1
Финансовая деятельность	180	5	164	4
Операции с недвижимым имуществом, аренда и предоставление услуг	968	39	872	17
Государственное управление и обеспечение военной безопасности; обязательное социальное обеспечение	326	140	14	-
Образование	288	25	29	-
Здравоохранение и предоставление социальных услуг	153	67	75	1
Предоставление прочих коммунальных, социальных и персональных услуг	516	28	110	5

РАСПРЕДЕЛЕНИЕ ИНДИВИДУАЛЬНЫХ ПРЕДПРИНИМАТЕЛЕЙ,  
УЧТЕННЫХ В СОСТАВЕ РЕГИСТРА ХОЗЯЙСТВУЮЩИХ СУБЪЕКТОВ АЛТАЙСТАТА<sup>1)</sup>  
( на 1 января; человек)

	2012	2013	2014	2015	2016
Всего	9041	8904	7292	7187	7045
в том числе:					
Кош-Агачский район	666	715	605	669	739
Майминский район	1280	1230	994	976	985
Онгудайский район	781	784	623	634	612
Турочакский район	492	470	412	399	353
Улаганский район	505	522	412	366	348
Усть-Канский район	725	766	674	646	626
Усть-Коксинский район	559	509	396	400	388
Чемальский район	514	487	373	362	321
Чойский район	324	270	204	203	189
Шебалинский район	561	551	455	452	465
г. Горно-Алтайск	2634	2600	2144	2080	2019

<sup>1)</sup> С учетом нотариусов, занимающихся частной практикой, и адвокатов, осуществляющих адвокатскую деятельность индивидуально.

ОБОРОТ ОРГАНИЗАЦИЙ ПО ВИДАМ ЭКОНОМИЧЕСКОЙ ДЕЯТЕЛЬНОСТИ  
(по полному кругу организаций; в фактически действовавших ценах; млн. рублей)

	2012	2013	2014	2015	2015 в % к 2014
Всего	20995,0	21994,3	27612,1	38031,9	137,7
из них по видам экономической деятельности:					
Сельское хозяйство, охота и лесное хозяйство	980,1	899,9	1020,7	1190,8	116,7
Рыболовство, рыбоводство	5,7	-	-	-	-
Добыча полезных ископаемых	729,8	632,7	580,5	708,3	122,0
в том числе:					
добыча полезных ископаемых, кроме топливно-энергетических	729,8	632,7	580,5	708,3	122,0
Обрабатывающие производства	1322,3	2344,9	2025,2	4359,5	в 2 р.
из них:					
производство пищевых продуктов, включая напитки	666,1	1556,1	1315,3	1539,7	117,1
текстильное и швейное производство	6,3	1,6	2,7	1,1	40,7
химическое производство	11,6	0,8	3,6	2,7	75,0

	2012	2013	2014	2015	2015 в % к 2014
обработка древесины и производство изделий из дерева	91,4	68,3	42,7	58,4	24,9
издательская и полиграфическая деятельность	33,8	34,3	47,3	2292,0	в 48 р.
производство прочих неметаллических минеральных продуктов	444,0	581,2	511,5	295,8	57,8
прочие производства	10,8	8,7	7,9	10,9	138,0
производство электрооборудования, электронного и оптического оборудования (предоставление услуг промышленного характера)	35,4	75,0	74,1	136,3	184,0
Производство и распределение электроэнергии, газа и воды	3213,9	3430,2	3786,6	4303,1	113,6
Строительство	3957,1	3560,5	3700,9	3210,3	86,7
Оптовая и розничная торговля; ремонт автотранспортных средств, мотоциклов, бытовых изделий и предметов личного пользования	6696,6	6502,5	10656,7	14868,4	139,5
в том числе:					
торговля автотранспортными средствами и мотоциклами, их техническое обслуживание и ремонт	1411,0	430,9	1816,7	1902,0	104,7
оптовая торговля, включая торговлю через агентов, кроме торговли автотранспортными средствами и мотоциклами	957,9	1078,5	1099,0	3540,6	в 3,2р.
розничная торговля, кроме торговли автотранспортными средствами и мотоциклами; ремонт бытовых изделий и предметов личного пользования	4327,7	4993,1	7741,0	9425,8	121,8
Гостиницы и рестораны	539,8	678,4	711,6	764,1	107,4
Транспорт и связь	2171,8	1905,0	2041,2	2524,6	123,7
из него связь	1121,9	1129,6	1378,8	1419,2	102,9
Финансовая деятельность	40,2	58,3	44,0	178,9	в 4 р.



	2012	2013	2014	2015	2015 в % к 2014
Операции с недвижимым имуществом, аренда и предоставление услуг	958,8	1330,3	1122,0	1605,0	143,0
Образование	43,4	44,1	257,7	290,4	112,7
Здравоохранение и предоставление социальных услуг	50,3	83,1	1084,0	3544,4	в 3 р.
Предоставление прочих коммунальных, социальных и персональных услуг	285,2	524,4	559,1	394,9	70,6

### МАЛОЕ ПРЕДПРИНИМАТЕЛЬСТВО

#### ЧИСЛО МАЛЫХ ПРЕДПРИЯТИЙ ПО ВИДАМ ЭКОНОМИЧЕСКОЙ ДЕЯТЕЛЬНОСТИ (на конец года, единиц)

	2013		2014		2015 <sup>2)</sup>	
	Малые и микро- пред- приятия	из них микро- пред- прия- тия	Малые и микро- пред- приятия	из них микро- пред- прия- тия	Малые и микро- пред- приятия	из них микро- пред- прия- тия
Всего по республике в том числе:	2263	2068	2269	2075	2272	2075
Сельское хозяйство, охота и лесное хозяйство	201	164	263	231	259	231
Рыбоводство, рыболовство	1	1	12	12	12	12
Добыча полезных ископае- мых	13	12	23	20	22	20
Обрабатывающие производ- ства	189	169	224	206	225	206
Производство и распределе- ние электроэнергии, газа и воды	29	20	35	26	35	26
Транспорт и связь	172	153	176	157	179	157
Строительство	309	272	265	228	260	228
Оптовая и розничная торгов- ля, ремонт автотранспортных средств, мотоциклов, быто- вых изделий и предметов личного пользования	675	647	647	617	658	617
Гостиницы и рестораны	137	126	124	113	126	113
Финансовая деятельность	66	64	79	77	81	77

	2013		2014		2015 <sup>2)</sup>	
	Малые и микро предприятия	из них микро-предприятия	Малые и микро предприятия	из них микро-предприятия	Малые и микро предприятия	из них микро-предприятия
Операции с недвижимым имуществом, аренда и предоставление услуг	365	339	313	286	307	286
Государственное управление и обеспечение военной безопасности, социальное страхование	-	-	-	-	-	-
Здравоохранение и предоставление социальных услуг	34	33	34	33	35	33
Образование	9	9	11	11	11	11
Предоставление прочих коммунальных, социальных и персональных услуг	63	59	63	58	62	58

ОСНОВНЫЕ ПОКАЗАТЕЛИ ДЕЯТЕЛЬНОСТИ МАЛЫХ ПРЕДПРИЯТИЙ <sup>1)</sup>

	2013		2014		2015 <sup>2)</sup>	
	Малые и микро предприятия	из них микро-предприятия	Малые и микро предприятия	из них микро-предприятия	Малые и микро предприятия	из них микро-предприятия
Средняя численность занятых, человек	10847	5792	10847	5792	10432	5792
Среднесписочная численность работников (без внешних совместителей и работников (несписочного состава), человек	10150	5477	10150	5477	9734	5477
Отгружено товаров собственного производства, выполнено работ и услуг собственными силами (без НДС и акциза), млн. руб.	6389,7	2490,7	6389,7	2490,7	6450	2490,7
Инвестиции в основной капитал, млн. рублей	2171,3	1708,5	2171,3	1708,5	2106,4	1708,5
Оборот продукции (услуг), млн. рублей	10700,5	5370,4	10700,5	5370,4	11747	5370,4

<sup>1)</sup> Данные представлены без учета изменений критериев отнесения организаций к субъектам малого и среднего предпринимательства, установленных Федеральным законом от 29.06.2015 №156-ФЗ и постановлением Правительства Российской Федерации от 13.07.2015 №702.

<sup>2)</sup> В соответствии с указаниями Росстата данные по микропредприятиям приведены за 2014 г. и будут уточнены после подведения итогов Сплошного наблюдения 2015 года.

## МЕТОДОЛОГИЧЕСКИЕ ПОЯСНЕНИЯ

**Статистический регистр хозяйствующих субъектов (Статрегистр)** – государственная информационная система, состоящая из организационно упорядоченной совокупности документов и информационных технологий, обеспечивающих учет и идентификацию предприятий, организаций, их филиалов и представительств, проходящих государственную регистрацию на территории Республики Алтай.

Учет указанных хозяйствующих субъектов осуществляется в Статрегистре по их юридическому адресу территориальными органами государственной статистики во взаимодействии с органами государственной регистрации, а также с органами исполнительной власти и другими юридическими лицами, наделенными правами создания предприятий и контроля за их деятельностью, на основании зарегистрированных учредительных документов.

Статрегистр обеспечивает возможность получения данных о количестве субъектов хозяйственной деятельности по муниципальным районам, видам экономической деятельности, формам собственности, организационно – правовым формам.

**Государственной собственностью** в Российской Федерации является имущество, принадлежащее на праве собственности Российской Федерации (федеральная собственность), и имущество, принадлежащее на праве собственности субъектам Российской Федерации – республикам, краям, областям, городам федерального значения, автономной области, автономным округам (собственность субъектов Российской Федерации).

Земля и другие природные ресурсы, не находящиеся в собственности граждан, юридических лиц либо муниципальных образований, являются государственной собственностью.

Имущество, принадлежащее на праве собственности городским и сельским поселениям, а также другим муниципальным образованиям, является **муниципальной собственностью**.

**Частной собственностью** является имущество, принадлежащее на праве собственности гражданам и юридическим лицам, за исключением отдельных видов имущества, которое в соответствии с законом не может принадлежать гражданам или юридическим лицам.

Граждане и юридические лица являются собственниками имущества, переданного им в качестве вкладов (взносов) их учредителями (участниками, членами), а также имущество, приобретенного ими по иным основаниям.

**Собственностью общественных и религиозных организаций (объединений)** является имущество, принадлежащее на праве собственности общественным и религиозным организациям (объединениям).

**Среднесписочная численность работников** рассчитывается на основании списочной численности, которая приводится на определенную дату и включает работников, работавших по трудовому договору и выполнявших постоянную, временную или сезонную работу один день и более.

Среднесписочная численность работников за месяц исчисляется путем суммирования списочной численности работников за каждый календарный день месяца, т.е. 1 по 30 или 31 число (для февраля – по 28 или 29 число), включая праздничные (нерабочие) и выходные дни, и деления полученной суммы на число календарных дней месяца.

Среднесписочная численность работников за год определяется путем суммирования среднесписочной численности работников за все месяцы отчетного года и деления полученной суммы на 12.

При ликвидации организации сведения предоставляются в течение всего срока проведения ликвидации.

Некоторые работники списочной численности не включаются в среднесписочную численность. К таким работникам относятся:

- женщины, находившиеся в отпусках по беременности и родам, лица, находившиеся в отпусках в связи с усыновлением новорожденного ребенка непосредственно из родильного дома, а также в отпуске по уходу за ребенком;
- работники, обучающиеся в образовательных учреждениях и находившиеся в дополнительном отпуске без сохранения заработной платы, а также поступающие в образовательные учреждения, находившиеся в отпуске без сохранения заработной платы для сдачи вступительных экзаменов в соответствии с законодательством Российской Федерации.

**В оборот организаций** включается стоимость отгруженных товаров собственного производства, выполненных работ и услуг собственными силами, а также выручка от продажи приобретенных на стороне товаров (без налога на добавленную стоимость, акцизов и аналогичных обязательных платежей).

**Объем отгруженных товаров собственного производства** представляет собой стоимость тех товаров, которые произведены хозяйствующим субъектом и фактически в отчетном периоде отгружены или отпущены им в порядке продажи, а также прямого обмена на сторону (другим юридическим и физическим лицам), независимо от того, поступили деньги на счет продавца или нет.

Данные по этому показателю представляют совокупность предприятий с соответствующим основным видом деятельности и отражают коммерческую деятельность предприятия.

**Инвестиции в основной капитал** – представляют собой совокупность затрат, направленных на воспроизводство основных средств (новое строительство, расширение, а также реконструкция и модернизация объектов, которые приводят к увеличению их первоначальной стоимости, приобретение машин, оборудования, транспортных средств, на формирование основного стада, многолетние насаждения и т.д.).

Инвестиции в основной капитал приведены без затрат на приобретение основных средств, бывших в употреблении у других организаций, и объектов незавершенного строительства. Инвестиции в основной капитал учитываются без налога на добавленную стоимость.

**К субъектам малого и среднего предпринимательства** (в соответствии с Федеральным законом № 209-ФЗ от 24 июля 2007 года (ред. от 03.07.2016) «О развитии малого и среднего предпринимательства в Российской Федерации» (с изменениями и дополнениями, вступившими в силу с 01.08.2016г.) ст.4) относятся хозяйственные общества, хозяйственные партнерства, производственные кооперативы, потребительские кооперативы, крестьянские (фермерские) хозяйства и индивидуальные предприниматели.

В целях отнесения хозяйственных обществ, хозяйственных партнерств, производственных кооперативов, потребительских кооперативов, крестьянских (фермерских) хозяйств и индивидуальных предпринимателей к субъектам малого и среднего предпринимательства должны выполняться следующие условия:

- 1) для хозяйственных обществ, хозяйственных партнерств должно быть выполнено хотя бы одно из следующих требований:

а) суммарная доля участия Российской Федерации, субъектов Российской Федерации, муниципальных образований, общественных и религиозных организаций (объединений), благотворительных и иных фондов (за исключением суммарной доли участия, входящей в состав активов инвестиционных фондов) в уставном капитале общества с ограниченной ответственностью не превышает двадцать пять процентов, а суммарная доля участия иностранных юридических лиц и (или) юридических лиц, не являющихся субъектами малого и среднего предпринимательства, не превышает сорок девять процентов. Ограничение в отношении суммарной доли участия иностранных юридических лиц и (или) юридических лиц, не являющихся субъектами малого и среднего предпринимательства, не распространяется на общества с ограниченной ответственностью, соответствующие требованиям, указанным в подпунктах "в" - "д" настоящего пункта;

б) акции акционерного общества, обращающиеся на организованном рынке ценных бумаг, отнесены к акциям высокотехнологичного (инновационного) сектора экономики в порядке, установленном Правительством Российской Федерации;

в) деятельность хозяйственных обществ, хозяйственных партнерств заключается в практическом применении (внедрении) результатов интеллектуальной деятельности (программ для электронных вычислительных машин, баз данных, изобретений, полезных моделей, промышленных образцов, селекционных достижений, топологий интегральных микросхем, секретов производства (ноу-хау), исключительные права на которые принадлежат учредителям (участникам) соответственно таких хозяйственных обществ, хозяйственных партнерств - бюджетным, автономным научным учреждениям либо являющимся бюджетными учреждениями, автономными учреждениями образовательным организациям высшего образования;

г) хозяйственные общества, хозяйственные партнерства получили статус участника проекта в соответствии с Федеральным законом от 28 сентября 2010 года N 244-ФЗ "Об инновационном центре "Сколково";

д) учредителями (участниками) хозяйственных обществ, хозяйственных партнерств являются юридические лица, включенные в утвержденный Правительством Российской Федерации перечень юридических лиц, предоставляющих государственную поддержку инновационной деятельности в формах, установленных Федеральным законом от 23 августа 1996 года N 127-ФЗ "О науке и государственной научно-технической политике". Юридические лица включаются в данный перечень в порядке, установленном Правительством Российской Федерации, при условии соответствия одному из следующих критериев:

юридические лица являются публичными акционерными обществами, не менее пятидесяти процентов акций которых находится в собственности Российской Федерации, или хозяйственными обществами, в которых данные публичные акционерные общества имеют право прямо и (или) косвенно распоряжаться более чем пятьюдесятью процентами голосов, приходящихся на голосующие акции (доли), составляющие уставные капиталы таких хозяйственных обществ, либо имеют возможность назначать единоличный исполнительный орган и (или) более половины состава коллегиального исполнительного органа, а также возможность определять избрание более половины состава совета директоров (наблюдательного совета);

юридические лица являются государственными корпорациями, учрежденными в соответствии с Федеральным законом от 12 января 1996 года N 7-ФЗ "О некоммерческих организациях";

юридические лица созданы в соответствии с Федеральным законом от 27 июля 2010 года N 211-ФЗ "О реорганизации Российской корпорации нанотехнологий";

2) средняя численность работников за предшествующий календарный год не должна превышать следующие предельные значения средней численности работников:

а) от ста одного до двухсот пятидесяти человек для средних предприятий;

б) до ста человек для малых предприятий; среди малых предприятий выделяются микропредприятия - до пятнадцати человек;

3) доход хозяйственных обществ, хозяйственных партнерств, соответствующих одному из требований, указанных в пункте 1, производственных кооперативов, потребительских кооперативов, крестьянских (фермерских) хозяйств и индивидуальных предпринимателей, полученный от осуществления предпринимательской деятельности за предшествующий календарный год, который определяется в порядке, установленном законодательством Российской Федерации о налогах и сборах, суммируется по всем осуществляемым видам деятельности и применяется по всем налоговым режимам, не должен превышать предельные значения, установленные Правительством Российской Федерации для каждой категории субъектов малого и среднего предпринимательства.

Постановлением Правительства РФ от 13 июля 2015 г. N 702 "О предельных значениях выручки от реализации товаров (работ, услуг) для каждой категории субъектов малого и среднего предпринимательства" установлены предельные значения выручки от реализации товаров (работ, услуг) за предшествующий год без учета налога на добавленную стоимость:

микропредприятия - 120 млн. рублей; малые предприятия - 800 млн. рублей; средние предприятия - 2 млрд. рублей.

Федеральные статистические наблюдения за деятельностью субъектов малого предпринимательства осуществляются путем проведения сплошных статистических наблюдений и выборочных статистических наблюдений за деятельностью отдельных субъектов малого предпринимательства на основе представительной (репрезентативной) выборки.

В соответствии с Федеральным Законом «О развитии малого и среднего предпринимательства в Российской Федерации» от 24 июня 2007г. № 209-ФЗ, во 2 квартале 2016 года (по итогам 2015 года) проведено сплошное федеральное статистическое наблюдение за деятельностью субъектов малого и среднего предпринимательства. Публикация итогов сплошного наблюдения будет проведена в два этапа. Предварительные итоги будут опубликованы в декабре 2016 г., окончательные - в июне 2017г.

## ДОБЫЧА ПОЛЕЗНЫХ ИСКОПАЕМЫХ, ОБРАБАТЫВАЮЩИЕ ПРОИЗВОДСТВА, ПРОИЗВОДСТВО И РАСПРЕДЕЛЕНИЕ ЭЛЕКТРОЭНЕРГИИ, ГАЗА И ВОДЫ

В разделе приводятся данные, характеризующие работу добывающих, обрабатывающих производств, производства и распределения электроэнергии, газа и воды в целом и по видам экономической деятельности. Публикуется информация об объеме отгруженных товаров собственного производства, выполненных работ и услуг собственными силами по видам экономической деятельности, уровне использования среднегодовой производственной мощности организаций по выпуску отдельных видов продукции добывающих и обрабатывающих производств. Приводятся данные о производстве основных видов продукции в соответствии с внедренным в статистическую практику с 1 января 2010 г. Общероссийским классификатором продукции по видам экономической деятельности (ОКПД). Сведения по данному показателю за период до 2009 г. включительно, сформированные в соответствии с ранее действовавшим Общероссийским классификатором продукции (ОКП), опубликованы в «Статистическом ежегоднике, 2010».

### ОБЩЕЭКОНОМИЧЕСКИЕ ПОКАЗАТЕЛИ

#### ОСНОВНЫЕ ПОКАЗАТЕЛИ РАБОТЫ ДОБЫВАЮЩИХ, ОБРАБАТЫВАЮЩИХ ПРОИЗВОДСТВ, ПРОИЗВОДСТВА И РАСПРЕДЕЛЕНИЯ ЭЛЕКТРОЭНЕРГИИ, ГАЗА И ВОДЫ

	2011	2012	2013	2014	2015
Число действующих организаций, (на конец года), единиц	451	523	447	473	486
добыча полезных ископаемых	32	34	26	31	31
обрабатывающие производства	299	368	310	335	355
производство и распределение электроэнергии, газа и воды	120	121	111	107	100
Объем отгруженных товаров собственного производства, выполненных работ и услуг собственными силами, по видам экономической деятельности, млн. руб.	3812,3	3924,5	4865,9	5955,2	7699,1
добыча полезных ископаемых	862,3	739,9	575,4	627,9	736,0
обрабатывающие производства	1295,8	1367,3	2452,1	3277,1	4705,6
производство и распределение электроэнергии, газа и воды	1654,2	1817,3	1838,4	2050,2	2257,5
Индекс промышленного производства, в процентах к предыдущему году	108,1	104,4	96,5	105,6	125,2
Среднегодовая численность работников организаций, тыс. человек	4,2	4,5	4,3	4,5	4,6
Сальдированный финансовый результат (прибыль минус убыток), млн.руб. <sup>1)</sup>	- 55,5	25,3	36,2	101,2	45,5
Уровень рентабельности проданных товаров, продукции (работ, услуг) к затратам на производство продаж, процентов <sup>1)</sup>	- 3,7	5,6	3,7	4,8	3,7

<sup>1)</sup> По данным бухгалтерской отчетности организаций.

ЧИСЛО ДЕЙСТВУЮЩИХ ОРГАНИЗАЦИЙ ПО ВИДАМ ЭКОНОМИЧЕСКОЙ  
ДЕЯТЕЛЬНОСТИ

	2011	2012	2013	2014	2015
Всего	451	523	447	473	486
Добыча полезных ископаемых	32	34	26	31	31
добыча металлических руд	18	13	10	17	15
добыча прочих полезных ископаемых	13	21	16	14	16
Обрабатывающие производства	299	368	310	335	355
производство пищевых продуктов, включая напитки	81	126	106	130	148
текстильное и швейное производство	22	23	22	23	23
производство изделий из кожи, производство обуви	3	5	4	1	1
обработка древесины и производство изделий из дерева	66	73	61	55	54
целлюлозно-бумажное производство, издательская и полиграфическая деятельность	31	29	27	29	28
химическое производство	11	13	8	7	7
производство прочих неметаллических минеральных продуктов	30	31	25	24	23
производство готовых металлических изделий	7	9	6	10	9
производство машин и оборудования	7	10	8	9	9
производство электрооборудования, электронного и оптического оборудо- вания	23	27	31	31	33
в том числе:					
ремонт и техобслуживание электри- ческих машин и оборудования, ап- паратуры для радио, телевидения и связи, изделий медицинской техни- ки, оптических приборов и аппарату- ры, часов.	23	27	31	31	33
прочие производства	14	16	11	11	15
Производство и распределение электроэнергии, газа и воды	120	121	111	107	100



ИНДЕКСЫ ПРОИЗВОДСТВА ПО ВИДАМ ЭКОНОМИЧЕСКОЙ  
ДЕЯТЕЛЬНОСТИ (в процентах к предыдущему году)

	2011	2012	2013	2014	2015
Всего	108,1	104,4	96,5	105,6	125,2
Добыча полезных ископаемых	136,3	89,6	91,4	88,6	74,8
добыча полезных ископаемых, кроме топливно-энергетических	136,3	89,6	91,4	88,6	74,8
добыча металлических руд	137,3	89,0	92,6	88,2	74,4
добыча прочих полезных ископае- мых	104,7	115,3	55,7	108,4	90,7
Обрабатывающие производства	106,0	107,2	104,7	101,6	79,5
производство пищевых продуктов, включая напитки	99,2	93,9	86,7	84,5	100,6
текстильное и швейное производство	95,6	83,0	94,6	58,0	63,8
текстильное производство	79,7	86,4	93,6	32,1	58,1
производство одежды; выделка и крашение меха	140,8	77,3	96,6	96,4	66,7
производство кожи, изделий из кожи и производство обуви	153,2	52,0	220,7	62,3	7,9
обработка древесины и производство изделий из дерева	113,0	86,6	119,7	103,6	85,4
издательская и полиграфическая деятельность	70,7	137,5	155,6	110,4	54,4
производство изделий из бумаги и картона	80,1	76,7	135,1	120,0	50,1
издательская и полиграфическая де- ятельность, тиражирование запи- санных носителей информации	70,7	137,8	155,7	110,4	54,4
производство прочих неметалличе- ских минеральных продуктов	115,2	123,2	98,8	110,2	67,6
прочие производства	98,6	95,4	155,6	48,2	112,5
производство мебели и прочей продукции, не включенной в дру- гие группировки	98,6	95,4	155,6	48,2	112,5
Производство и распределение электроэнергии, газа и воды	96,5	111,9	91,1	118,2	181,3
производство электроэнергии	92,8	113,4	93,1	132,3	240,0
производство и распределение газо- образного топлива	155,8	129,7	80,9	117,4	103,0
производство тепловой энергии	93,0	108,4	88,3	102,2	96,2

ОБЪЕМ ОТГРУЖЕННЫХ ТОВАРОВ СОБСТВЕННОГО ПРОИЗВОДСТВА,  
ВЫПОЛНЕННЫХ РАБОТ И УСЛУГ СОБСТВЕННЫМИ СИЛАМИ ПО ВИДАМ  
ЭКОНОМИЧЕСКОЙ ДЕЯТЕЛЬНОСТИ «ДОБЫЧА ПОЛЕЗНЫХ  
ИСКОПАЕМЫХ», «ОБРАБАТЫВАЮЩИЕ ПРОИЗВОДСТВА»  
И «ПРОИЗВОДСТВО И РАСПРЕДЕЛЕНИЕ ЭЛЕКТРОЭНЕРГИИ,  
ГАЗА И ВОДЫ» (тысяч рублей)

	2011	2012	2013	2014	2015
Всего	3812274	3924470	4865944	5955247	7699068
Добыча полезных ископаемых	862292	739901	575436	627905	735936
добыча металлических руд	831230	729377	569580	608686	701935
добыча прочих полезных ископаемых	31062	10524	5856	19219	34001
Обрабатывающие производства	1295829	1367319	2452092	3277116	4705631
производство пищевых продуктов, включая напитки	682943	671700	1607573	1600475	2035062
текстильное и швейное производство	6738	9776	5635	3952	4183
текстильное производство	3112	5604	2411	1498	1331
производство одежды; выделка и крашение меха	3626	4172	3224	2454	2852
производство изделий из кожи и производство обуви	2875	2283	2542	...	...
обработка древесины и производство изделий из дерева	121759	145508	128514	106725	110297
издательская и полиграфическая деятельность	40609	44274	46949	973067	1982551
химическое производство	11960	17341	7478	7530	11591
производство прочих неметаллических минеральных продуктов	331274	383768	537110	467343	297049
производство готовых металлических изделий	4319	8591	11335	9890	9890
производство резиновых и пластмассовых изделий	2514	-	...	...	...
производство машин и оборудования	44316	30846	18728	18228	11203
производство электрооборудования, электронного и оптического оборудования	34303	46283	76031	79255	233742
в том числе:					
ремонт и техобслуживание электрических машин и оборудования, аппаратуры для радио, телевидения и связи, изделий медицинской техники, оптических приборов и аппаратуры, часов.	34303	46283	76031	79255	233742
Производство транспортных средств	-	-	-	...	...

**ДОБЫЧА ПОЛЕЗНЫХ ИСКОПАЕМЫХ, ОБРАБАТЫВАЮЩИЕ ПРОИЗВОДСТВА,  
ПРОИЗВОДСТВО И РАСПРЕДЕЛЕНИЕ ЭЛЕКТРОЭНЕРГИИ, ГАЗА И ВОДЫ**

	2011	2012	2013	2014	2015
средств и оборудования					
прочие производства	12220	6949	6597	5901	5946
из них:					
производство мебели и прочей продукции, не включенной в другие группировки	12220	6889	6597	5901	5946
Производство и распределение электроэнергии, газа и воды	1654153	1817250	1838417	2050226	2257501
из них:					
производство, передача и распределение электроэнергии	835847	911409	959343	1045753	1145745
производство и распределение газообразного топлива	118671	150869	117737	142574	167015
производство, передача и распределение пара и горячей воды (тепловой энергии)	620759	673490	678933	775995	789082
сбор, очистка и распределение воды	78877	81482	82404	85905	155658

**СТРУКТУРА ОБЪЕМА ОТГРУЖЕННОЙ ПРОДУКЦИИ (РАБОТ, УСЛУГ)  
ПО ВИДАМ ЭКОНОМИЧЕСКОЙ ДЕЯТЕЛЬНОСТИ  
«ДОБЫЧА ПОЛЕЗНЫХ ИСКОПАЕМЫХ», «ОБРАБАТЫВАЮЩИЕ  
ПРОИЗВОДСТВА» и «ПРОИЗВОДСТВО И РАСПРЕДЕЛЕНИЕ  
ЭЛЕКТРОЭНЕРГИИ, ГАЗА И ВОДЫ»  
(в фактически действовавших ценах; в процентах к итогу)**

	2011	2012	2013	2014	2015
Всего	100,0	100,0	100,0	100,0	100,0
в том числе:					
Добыча полезных ископаемых	22,6	18,9	11,8	10,5	9,6
Обрабатывающие производства	34,0	34,8	50,4	55,0	61,1
Производство и распределение электроэнергии, газа и воды	43,4	46,3	37,8	34,5	29,3

**СТРУКТУРА ОБЪЕМА ОТГРУЖЕННОЙ ПРОДУКЦИИ (РАБОТ, УСЛУГ)  
ПО ВИДУ ЭКОНОМИЧЕСКОЙ ДЕЯТЕЛЬНОСТИ  
«ДОБЫЧА ПОЛЕЗНЫХ ИСКОПАЕМЫХ»  
(в фактически действовавших ценах; в процентах к итогу)**

	2011	2012	2013	2014	2015
Добыча полезных ископаемых - всего	100,0	100,0	100,0	100,0	100,0
в том числе по видам экономической деятельности:					
добыча полезных ископаемых, кроме топливно-энергетических	100,0	100,0	100,0	100,0	100,0
из него:					
добыча металлических руд	96,4	98,6	99,0	97,0	95,4
добыча прочих полезных ископаемых	3,6	1,4	1,0	3,0	4,6

СТРУКТУРА ОБЪЕМА ОТГРУЖЕННОЙ ПРОДУКЦИИ (РАБОТ, УСЛУГ)  
ПО ВИДУ ЭКОНОМИЧЕСКОЙ ДЕЯТЕЛЬНОСТИ  
«ОБРАБАТЫВАЮЩИЕ ПРОИЗВОДСТВА»  
(в фактически действовавших ценах; в процентах к итогу)

	2011	2012	2013	2014	2015
Обрабатывающие производства - всего	100,0	100,0	100,0	100,0	100,0
в том числе по видам экономической деятельности:					
производство пищевых продуктов, включая напитки, и табака	52,8	49,1	65,6	48,8	43,2
текстильное и швейное производство	0,5	0,7	0,2	0,1	0,1
производство кожи, изделий из кожи и производство обуви	0,2	0,2	0,1	0,0	0,0
обработка древесины и производство изделий из дерева	9,4	10,6	5,2	3,3	2,3
целлюлозно-бумажное производство; издательская и полиграфическая деятельность	3,1	3,2	1,9	29,7	42,1
химическое производство	0,9	1,3	0,3	0,2	0,2
производство прочих неметаллических минеральных продуктов	25,6	28,1	21,9	14,3	6,3
производство резиновых и пластмассовых изделий	0,2	-	0,1	0,0	0,0
металлургическое производство и производство готовых металлических изделий	0,3	0,6	0,5	0,3	0,2
производство машин и оборудования	3,4	2,3	0,8	0,6	0,2
производство транспортных средств и оборудования	-	-	-	0,1	0,1
производство электрооборудования, электронного и оптического оборудования	2,6	3,4	3,1	2,4	5,0
в том числе:					
ремонт и техобслуживание электрических машин и оборудования, аппаратуры для радио, телевидения и связи, изделий медицинской техники, оптических приборов и аппаратуры, часов	2,6	3,4	3,1	2,4	5,0
прочие производства	1,0	0,5	0,3	0,2	0,1

СТРУКТУРА ОБЪЕМА ОТГРУЖЕННОЙ ПРОДУКЦИИ (РАБОТ, УСЛУГ)  
ПО ВИДУ ЭКОНОМИЧЕСКОЙ ДЕЯТЕЛЬНОСТИ  
«ПРОИЗВОДСТВО И РАСПРЕДЕЛЕНИЕ ЭЛЕКТРОЭНЕРГИИ, ГАЗА И ВОДЫ»  
(в фактически действовавших ценах; в процентах к итогу)

	2011	2012	2013	2014	2015
Производство и распределение электроэнергии, газа и воды - всего	100,0	100,0	100,0	100,0	100,0
в том числе по видам экономической деятельности:					
производство, передача и распределение электроэнергии, газа, пара и горячей воды	95,2	95,5	95,5	95,8	93,1
из него:					
производство, передача и распределение электроэнергии	53,1	52,5	54,7	53,2	54,5
производство и распределение газообразного топлива	7,5	8,7	6,7	7,3	7,9
производство, передача и распределение пара и горячей воды (тепловой энергии)	39,4	38,8	38,6	39,5	37,6
сбор, очистка и распределение воды	4,8	4,5	4,5	4,2	6,9

ПРОИЗВОДСТВО ОСНОВНЫХ ВИДОВ ПРОМЫШЛЕННОЙ ПРОДУКЦИИ <sup>1)</sup>

	2011	2012	2013	2014	2015
Древесина необработанная, тыс. плотных м <sup>3</sup>	161,3	145,8	136,2	128,9	129,9
в том числе:					
бревна хвойных пород	88,8	80,4	81,0	76,8	77,5
Пиломатериалы обычные, не включенные в другие группировки, прочие, тыс. м <sup>3</sup>	63,7	56,6	50,6	51,0	44,8
Конструкции и детали сборные железобетонные, тыс. м <sup>3</sup>	18,7	25,4	29,4	33,5	22,6
Кирпич строительный, тыс.шт.	1831	-	-	-	-
Материалы строительные нерудные, тыс. м <sup>3</sup>	1078,5	1192	623,2	732,9	688,4
Обувь валяная, тыс. пар	2,5	1,2	3,0	1,9	...
Брюки, бриджи, шорты, тыс.шт.	0,1	0,1	0,04	0,19	0,03
Трикотажные изделия, тыс. шт.	0,3	0,4	0,05	0,03	...
Окна и их коробки, подоконники полимерные, м <sup>2</sup>	944,0	-	...	...	...
Двери и их коробки полимерные, м <sup>2</sup>	43,7	-	-	-	-

ПРОИЗВОДСТВО ОСНОВНЫХ ВИДОВ ПИЩЕВЫХ ПРОДУКТОВ,  
ВКЛЮЧАЯ НАПИТКИ <sup>1)</sup>

	2011	2012	2013	2014	2015
Мясо и субпродукты всего, тонн	5142	7986	8103	6683	6133
Колбасные изделия, тонн	98	143	306	285	57
Полуфабрикаты мясные (мясо-содержащие) подмороженные и замороженные, тонн	270	294	277	232	160
Масло сливочное и пасты масляные, тонн	130	188	191	121	135
Цельномолочная продукция (в пересчете на молоко), тонн	5141	5300	5439	4979	5217
Сыры и продукты сырные, тонн	1763	1984	1135	697	682
Консервы, туб	180,5	173,4	132,8	134,0	...
в том числе:					
мясные	0,9	0,2	-	18,2	...
рыбные	...	...	...	...	....
Кондитерские изделия, тонн	102	128	182	352	402
Хлеб и хлебобулочные изделия, тонн	6934	6575	6154	6578	6150
Безалкогольные напитки, тыс. дкл.	47	39	22	32	26
Мука, тонн	680	68	102	216	104
Спиртные напитки - всего, тыс. дкл.	24,9	-	-	-	-
Вина - всего, тыс. дкл.	65,6	-	-	-	-
Напитки, изготавливаемые на основе пива (пивные напитки), тыс. дкл.	...	...	...	...	...
Воды минеральные, тыс. пол-литров	...	...	...	...	...

ПРОИЗВОДСТВО ОСНОВНЫХ ВИДОВ ПИЩЕВЫХ ПРОДУКТОВ  
НА ДУШУ НАСЕЛЕНИЯ

	2011	2012	2013	2014	2015
Мясо и субпродукты всего, кг	24,8	38,2	38,3	31,4	28,6
Колбасные изделия, кг	0,5	0,7	1,4	1,3	0,3
Полуфабрикаты мясные (мясо-содержащие) подмороженные и замороженные, кг	1,3	1,4	1,3	1,1	0,7
Масло сливочное и пасты масляные, кг	0,6	0,9	0,9	0,6	0,6

Цельномолочная продукция (в пересчете на молоко), кг	24,8	25,4	25,7	23,4	24,3
Сыры и продукты сырные, кг	8,5	9,5	5,4	3,3	3,2
Консервы, условных банок	0,9	0,8	0,6	0,6	...
Хлеб и хлебобулочные изделия, кг	33,4	31,5	29,1	30,9	28,7
Кондитерские изделия, кг	0,5	0,6	0,9	1,7	1,9
Безалкогольные напитки, дкл	0,2	0,2	0,1	0,2	0,1
Воды минеральные, полулитров	6,7	7,3	7,1	6,8	...

ПРОИЗВОДСТВО ОСНОВНЫХ ВИДОВ ПРОДУКЦИИ  
ПРОЧИХ ПРОИЗВОДСТВ <sup>1)</sup>

	2011	2012	2013	2014	2015
Мебель, тыс. руб.	22243,0	18002,0	20052,5	13519,5	11147,2
Столы кухонные, для столовой и гостиной, штук	436	354	707	304	188
Стулья, штук	585	336	941	430	255
Домики садовые и постройки хозяйственные приусадебные и детали и изделия деревянные для них, штук	45	11	12	33	...
Шкафы кухонные, для спальни, столовой и гостиной, штук	588	592	1046	485	411
Кровати деревянные, штук	103	117	185	37	233

ВЫПУСК ПОЛИГРАФИЧЕСКИХ ИЗДАНИЙ <sup>1)</sup>

	2011	2012	2013	2014	2015
Газеты (экземпляров), тыс.шт.	1310	1293	1314	1231	...
Журналы (листов-оттисков), тыс.шт.	3780	3640	2080	2090	...
Книги, брошюры, листовки печатные и аналогичные материалы печатные в виде отдельных листов (листов-оттисков), тыс.шт.	152	229	613	694	...

<sup>1)</sup> Данные по производству продукции в натуральном выражении приведены по юридическим лицам с учетом оценки объемов индивидуальных предпринимателей, осуществляющих деятельность без образования юридического лица.

**ЭЛЕКТРОБАЛАНС**  
(миллионов киловатт - часов)

	2011	2012	2013	2014	2015
Выработано электроэнергии	3,0	3,3	3,0	4,1	9,7
Получено электроэнергии из других регионов	541,7	563,1	554,4	564,1	541,8
Потреблено электроэнергии, всего:	544,7	564,7	549,3	552,2	534,2
в том числе по видам деятельности:					
Сельское хозяйство, охота, лесное хозяйство	9,5	12,0	12,8	12,4	11,3
Добыча полезных ископаемых	14,1	15,0	15,5	15,8	15,1
Обрабатывающие производства	14,1	15,7	16,0	17,2	18,2
Производство и распределение электроэнергии, газа, воды	54,1	59,3	59,5	60,5	59,8
Строительство	11,9	12,3	10,8	11,6	12,1
Транспорт и связь	13,5	16,2	17,9	20,6	16,8
Прочие виды	115,1	113,7	73,4	67,0	64,3
Потреблено населением	166,7	181,4	190,3	196,3	193,8
Потери в электросетях общего пользования	145,7	139,1	124,2	122,2	115,0

**МАТЕРИАЛЬНО-ТЕХНИЧЕСКАЯ БАЗА**

**ОСНОВНЫЕ ФОНДЫ ПО ВИДАМ ЭКОНОМИЧЕСКОЙ ДЕЯТЕЛЬНОСТИ <sup>1)</sup>**

	2011	2012	2013	2014	2015
Добыча полезных ископаемых					
Наличие основных фондов (по полной учетной стоимости), млн. рублей	285,4	305,5	242,7	244,7	368,2
Видовая структура основных фондов, в процентах от наличия основных фондов на конец года,					
здания	35,8	33,4	43,1	42,7	28,2
сооружения	4,3	4,2	4,6	4,6	27,6
машины и оборудование	42,8	49,9	37,4	38,0	33,8



	2011	2012	2013	2014	2015
транспортные средства	16,3	12,1	14,7	14,5	10,2
прочие	0,8	0,4	0,2	0,2	0,2
Степень износа основных фондов на конец года, процентов	51,1	60,6	57,6	60,8	43,9
Удельный вес полностью изношенных основных фондов, в процентах от общего объема основных фондов	15,0	26,7	41,1	41,2	0
Ввод в действие основных фондов (в фактически действовавших ценах), млн. руб.	25,7	13,8	6,1	3,4	130,6
Ликвидация основных фондов (в фактически действовавших ценах), млн. руб.	3,7	6,5	1,2	0,2	7,1
Обрабатывающие производства					
Наличие основных фондов (по полной учетной стоимости), млн. руб.	464,2	482,5	756,0	820,2	834,7
Видовая структура основных фондов, в процентах от наличия основных фондов на конец года:					
здания	39,1	37,8	42,9	39,9	39,1
сооружения	21,0	20,2	12,9	9,3	8,4
машины и оборудования	34,9	38,0	32,6	45,0	43,0
транспортные средства	4,2	3,6	2,2	2,2	6,0
прочие	0,8	0,4	9,4	3,6	3,5
Степень износа основных фондов на конец года, процентов	24,5	31,8	18,5	34,5	38,5
Удельный вес полностью изношенных основных фондов, в процентах от общего объема основных фондов	0,4	1,4	0,7	0,0	0,0
Ввод в действие основных фондов (в фактически действовавших ценах), млн. руб.	37,9	24,6	0,5	0,7	14,1
Ликвидация основных фондов (в фактически действовавших ценах), млн. руб.	0,0	0,0	0,0	1,3	4,7
Производство и распределение электроэнергии, газа и воды					

	2011	2012	2013	2014	2015
Наличие основных фондов, (по полной учетной стоимости), млн. руб.	3733,5	5477,8	5796,4	6907,4	6977,8
Видовая структура основных фондов, в процентах от наличия основных фондов на конец года:					
здания	3,3	3,8	4,1	4,5	10,6
сооружения	72,9	75,8	73,4	75,2	73,6
машины и оборудование	20,9	18,3	20,5	18,5	10,8
транспортные средства	2,7	1,7	1,5	1,5	1,8
прочие	0,2	0,4	0,5	0,3	3,2
Степень износа основных фондов на конец года, процентов	21,5	18,6	22,4	22,6	32,4
Удельный вес полностью изношенных основных фондов, в процентах от общего объема основных фондов	2,5	2,0	2,2	2,0	2,3
Ввод в действие основных фондов (в фактически действовавших ценах), млн. руб.	739,9	537,3	430,8	1088,8	241,6
Ликвидация основных фондов (в фактически действовавших ценах), млн. руб.	1,8	7,6	7,4	3,9	3,1

<sup>1)</sup> Без субъектов малого предпринимательства, на конец периода.

УРОВЕНЬ ИСПОЛЬЗОВАНИЯ СРЕДНЕГОДОВОЙ ПРОИЗВОДСТВЕННОЙ  
МОЩНОСТИ ОРГАНИЗАЦИЙ ПО ВЫПУСКУ ОТДЕЛЬНЫХ ВИДОВ  
ПРОДУКЦИИ ДОБЫВАЮЩИХ И ОБРАБАТЫВАЮЩИХ ПРОИЗВОДСТВ <sup>1)</sup>  
(в процентах)

	2011	2012	2013	2014	2015
Пиломатериалы обычные, не включенные в другие группировки, прочие, тыс.м <sup>3</sup>	-	42,4	45,4	38,9	32,5
Кирпич строительный из цемента, бетона или искусственного камня	-	-	-	-	-
Блоки и камни стеновые мелкие из бетона	-	33,2	24,2	19,1	11,9

**ДОБЫЧА ПОЛЕЗНЫХ ИСКОПАЕМЫХ, ОБРАБАТЫВАЮЩИЕ ПРОИЗВОДСТВА,  
ПРОИЗВОДСТВО И РАСПРЕДЕЛЕНИЕ ЭЛЕКТРОЭНЕРГИИ, ГАЗА И ВОДЫ**

	2011	2012	2013	2014	2015
Блоки стеновые крупные (включая блоки стен подвалов) из бетона	-	21,1	19,4	22,0	12,5
Конструкции и изделия сборные железобетонные	7,2	58,5	57,4	64,0	46,7
Мясо и субпродукты - всего	-	-	-	51,0	45,0
Колбасные изделия	3,2	52,2	39,5	25,6	-
Хлеб и хлебобулочные изделия	5,0	35,0	34,2	4,7	7,5
Макаронные изделия	6,9	44,1	38,9	40,0	55,0
Водка и ликероводочные изделия	10,5	-	-	-	-
Цельномолочная продукция (в пересчете на молоко)	-	72,8	71,2	55,6	97,8
Масло сливочное и пасты масляные	-	32,1	61,6	13,4	88,5
Сыры и продукты сырные	-	46,1	28,5	12,1	33,2

<sup>1)</sup> Без субъектов малого предпринимательства

**ТРУД В ПРОМЫШЛЕННОСТИ <sup>1)</sup>**

**СРЕДНЕСПИСОЧНАЯ ЧИСЛЕННОСТЬ РАБОТНИКОВ ОРГАНИЗАЦИЙ  
ПО ВИДАМ ЭКОНОМИЧЕСКОЙ ДЕЯТЕЛЬНОСТИ «ДОБЫЧА ПОЛЕЗНЫХ  
ИСКОПАЕМЫХ», «ОБРАБАТЫВАЮЩИЕ ПРОИЗВОДСТВА» И  
«ПРОИЗВОДСТВО И РАСПРЕДЕЛЕНИЕ ЭЛЕКТРОЭНЕРГИИ, ГАЗА И ВОДЫ»  
(человек)**

	2011	2012	2013	2014	2015
Всего	4229	4457	4252	4544	4615
Добыча полезных ископаемых	611	704	638	717	743
Добыча полезных ископаемых, кроме топливно-энергетических	611	704	638	717	743
добыча металлических руд	556	684	620	699	701
добыча прочих полезных ископаемых	54	20	18	18	42
Обрабатывающие производства	1893	1818	1781	1965	1956
Производство пищевых продуктов, включая напитки	653	539	639	825	806

ДОБЫЧА ПОЛЕЗНЫХ ИСКОПАЕМЫХ, ОБРАБАТЫВАЮЩИЕ ПРОИЗВОДСТВА,  
ПРОИЗВОДСТВО И РАСПРЕДЕЛЕНИЕ ЭЛЕКТРОЭНЕРГИИ, ГАЗА И ВОДЫ

	2011	2012	2013	2014	2015
Обработка древесины и производство изделий из дерева	299	340	286	201	203
Издательская и полиграфическая деятельность	222	208	221	206	238
издательская и полиграфическая деятельность, тиражирование записанных носителей информации	222	208	221	206	208
Производство прочих неметаллических минеральных продуктов	408	461	406	416	326
Прочие производства	49	78	58	72	84
производство мебели и прочей продукции, не включенной в другие группировки	39	67	48	55	71
Производство и распределение электроэнергии, газа и воды	1725	1935	1833	1862	1916

СРЕДНЕМЕСЯЧНАЯ НОМИНАЛЬНАЯ НАЧИСЛЕННАЯ ЗАРАБОТНАЯ  
ПЛАТА ПО ВИДАМ ЭКОНОМИЧЕСКОЙ ДЕЯТЕЛЬНОСТИ «ДОБЫЧА  
ПОЛЕЗНЫХ ИСКОПАЕМЫХ», «ОБРАБАТЫВАЮЩИЕ ПРОИЗВОДСТВА» И  
«ПРОИЗВОДСТВО И РАСПРЕДЕЛЕНИЕ ЭЛЕКТРОЭНЕРГИИ, ГАЗА И ВОДЫ»  
(рублей)

	2011	2012	2013	2014	2015
Всего	13913,7	15367,0	17687,0	18450,7	19243,0
Добыча полезных ископаемых	17752,7	20513,6	23097,0	20543,8	17627,2
Добыча полезных ископаемых, кроме топливно-энергетических	17752,7	20513,6	23097,0	20543,8	17627,2
добыча металлических руд	18238,6	20656,8	23336,8	20734,1	17954,5
добыча прочих полезных ископаемых	13078,2	15615,4	14839,4	13155,6	12164,3
Обрабатывающие производства	10704,1	10369,5	12085,3	13006,9	13759,9
Производство пищевых продуктов, включая напитки	10960,1	11038,5	12028,2	11286,9	12431,8
Обработка древесины и производство изделий из дерева	7746,6	7199,2	7975,2	9357,8	8934,2
Издательская и полиграфическая деятельность	14034,6	14616,3	15715,1	16875,5	21612,5
издательская и полиграфическая деятельность, тира-	14034,6	14616,3	15715,1	16875,5	16130,6

	2011	2012	2013	2014	2015
жирование записанных носителей информации					
Производство прочих неметаллических минеральных продуктов	13613,4	12512,4	14880,5	16207,5	16239,4
Прочие производства	6933,7	4017,8	5619,8	6986,2	5583,4
производство мебели и прочей продукции, не включенной в другие группировки	5243,8	2665,8	3200,7	4416,8	4152,1
Производство и распределение электроэнергии, газа и воды	16076,1	18190,0	21246,7	23379,7	25437,1

<sup>1)</sup> По коммерческим и некоммерческим организациям, включая субъекты малого предпринимательства.

## МЕТОДОЛОГИЧЕСКИЕ ПОЯСНЕНИЯ

**Индекс производства** – относительный показатель, характеризующий изменение масштабов производства в сравниваемых периодах. Различают индивидуальные и сводные индексы производства. Индивидуальные индексы отражают изменение выпуска одного продукта и исчисляются как отношение объемов производства данного вида продукта в натурально-вещественном выражении в сравниваемых периодах. Сводный индекс производства характеризует совокупные изменения производства всех видов продукции и отражает изменение создаваемой в процессе производства стоимости в результате изменения только физического объема производимой продукции. Для исчисления сводного индекса производства индивидуальные индексы по конкретным видам продукции поэтапно агрегируются в индексы по видам деятельности, подгруппам, группам, подклассам, классам, подразделам и разделам. Индекс промышленного производства – агрегированный индекс производства по видам деятельности «добыча полезных ископаемых», «обрабатывающие производства», «производство и распределение электроэнергии, газа и воды».

**Объем отгруженных товаров собственного производства, выполненных работ и услуг собственными силами** - стоимость отгруженных или отпущенных в порядке продажи, а также прямого обмена (по договору мены) всех товаров собственного производства, работ и услуг, выполненных (оказанных) собственными силами.

Объем отгруженных товаров представляет собой стоимость товаров, которые произведены данным юридическим лицом и фактически отгружены (переданы) в отчетном периоде на сторону (другим юридическим и физическим лицам), включая товары, сданные по акту заказчику на месте, независимо от того, поступили деньги на счет продавца или нет.

Объем работ и услуг, выполненных собственными силами, представляет собой стоимость работ и услуг, оказанных (выполненных) организацией другим юридическим и физическим лицам. Данные приводятся в фактических отпускных ценах без налога на добавленную стоимость, акцизов и аналогичных обязательных платежей. Группировки по видам деятельности представляют собой совокупность соответствующих фактиче-

ских видов деятельности, осуществляемых организациями, независимо от их основного вида деятельности.

**Число действующих организаций (на конец года)** – показатель, характеризующий число организаций и территориально - обособленных подразделений, осуществляющих производственную деятельность независимо от основного вида деятельности организации (юридического лица), т.е. по фактическому виду экономической деятельности в части добычи полезных ископаемых, обрабатывающих производств, производства и распределения электроэнергии, газа и воды.

Обособленное подразделение организации – любое территориально обособленное от нее подразделение, по месту или с места нахождения которого осуществляется хозяйственная деятельность на оборудованных стационарных рабочих местах.

**Производство промышленной продукции в натуральном выражении** включает продукцию, выработанную организацией (независимо от вида основной деятельности) как из собственного сырья и материалов, так и из неоплачиваемых сырья и материалов заказчика (давальческого), предназначенную для отпуска другим юридическим и физическим лицам, своему капитальному строительству и своим подразделениям, зачисленную в состав основных средств или оборотных активов (например, спецодежда, спецоснастка), выданную своим работникам в счет оплаты труда, а также израсходованную на собственные производственные нужды. Давальческое сырье - это сырье, принадлежащее заказчику и переданное на переработку другим организациям для производства из него продукции в соответствии с заключенными договорами. Данные приводятся с учетом деятельности физических лиц, занимающихся предпринимательской деятельностью без образования юридического лица.

В настоящем сборнике данные о производстве продукции в натуральном выражении приводятся в соответствии с Общероссийским классификатором продукции по видам экономической деятельности (ОКПД), внедренным в статистическую практику с 1 января 2010 г.

Если производителем конкретного вида продукции является единственный производитель, данные не публикуются в целях обеспечения конфиденциальности первичных статистических данных, полученных от организаций (ст.4, п.5;ст.9, п.1 Федерального закона от 29.11.2007 № 282-ФЗ «Об официальном статистическом учете и системе государственной статистики в Российской Федерации»).

**Производственная мощность** – максимально возможный выпуск продукции (за год, сутки, смену) или объем добычи и переработки сырья в номенклатуре и ассортименте. Определяется с учетом полного использования установленного режима работы производственного оборудования и производственных площадей. Величину мощности по выпуску конкретного вида продукции, факторы ее изменения и уровень использования характеризует баланс производственной мощности. По данным баланса рассчитывается среднегодовая производственная мощность, действовавшая в отчетном периоде, и коэффициент ее использования. Коэффициент использования производственной мощности – относительный показатель, характеризующий степень использования производственной мощности по выпуску отдельных видов продукции. Исчисляется как отношение фактического выпуска продукции к среднегодовой производственной мощности, действовавшей в отчетном периоде по выпуску этой продукции.

**Среднесписочная численность работников** рассчитывается на основании списочной численности, которая приводится на определенную дату и включает работников, работавших по трудовому договору и выполнявших постоянную, временную или сезонную работу один день и более.

**Среднемесячная номинальная начисленная заработная плата** исчисляется делением фонда начисленной заработной платы работников на среднесписочную численность работников и на количество месяцев в периоде. Пособия, получаемые работниками из государственных социальных внебюджетных фондов, не включаются в фонд заработной платы и среднемесячную заработную плату.

## СЕЛЬСКОЕ И ЛЕСНОЕ ХОЗЯЙСТВО

В разделе содержится информация о структурных изменениях в сельскохозяйственном производстве, развитии индивидуального сектора на селе, формировании рыночных отношений, состоянии растениеводства и животноводства, об основных продовольственных ресурсах и их использовании, материально-технической базе сельского хозяйства и др. Представлены отдельные показатели деятельности организаций в лесном хозяйстве.

### ОСНОВНЫЕ ПОКАЗАТЕЛИ СЕЛЬСКОГО ХОЗЯЙСТВА

#### ОБЩАЯ ЗЕМЕЛЬНАЯ ПЛОЩАДЬ РЕСПУБЛИКИ И РАСПРЕДЕЛЕНИЕ СЕЛЬСКОХОЗЯЙСТВЕННЫХ УГОДИЙ ПО ЗЕМЛЕПОЛЬЗОВАТЕЛЯМ НА 1 ЯНВАРЯ 2016 года (тысяч гектаров)<sup>1)</sup>

	Общая земельная площадь	Все сельскохозяйственные угодья	в том числе		
			пашня	сенокосы	пастбища
Всего земель	9290,3	1791,3	143,6	120,9	1522,9
Всего земель сельхозпредприятий, организаций и граждан	2620,6	1131,0	134,1	93,6	900,6
в том числе:					
крестьянские (фермерские) хозяйства	148,0	108,8	22,4	10,9	75,3
акционерные общества, общественные предприятия и организации	440,7	123,3	23,7	16,4	83,0
сельскохозяйственные кооперативы	1070,0	536,4	40,8	18,8	475,8
государственные и муниципальные организации	130,0	47,7	10,2	5,6	31,7
сельскохозяйственные научно-исследовательские и учебные заведения	1,7	1,0	0,5	0,3	0,2
Земли лесного фонда	3762,4	245,1	0,3	11,1	233,7
Земли запаса	1688,6	284,0	0,9	13,5	269,6
Земли личных подсобных хозяйств, служебных наделов рабочих, служащих, других граждан и индивидуальное жилищное строительство	159,6	152,6	30,2	8,7	112,9
Коллективные сады	0,7	0,6	-	-	-
Коллективные огороды	0,3	0,3	0,3	-	-

<sup>1)</sup> По данным Управления Федеральной службы государственной регистрации, кадастра и картографии по Республике Алтай



**ПРОДУКЦИЯ СЕЛЬСКОГО ХОЗЯЙСТВА**  
(в фактически действовавших ценах, миллионов рублей)

	1990 <sup>1)</sup>	2000	2013	2014	2015
--	--------------------	------	------	------	------

**Хозяйства всех категорий**

Продукция сельского хозяйства	198,4	1435,5	8808,3	9582,0	10789,8
в том числе:					
растениеводства	28,5	337,2	2028,4	1977,8	1952,8
животноводства	169,9	1098,3	6779,9	7604,2	8837,0

**Сельскохозяйственные организации**

Продукция сельского хозяйства	126,5	326,6	1115,3	1345,8	1489,7
в том числе:					
растениеводства	20,6	95,3	353,2	353,2	325,9
животноводства	105,9	231,3	762,1	992,6	1163,8

**Хозяйства населения**

Продукция сельского хозяйства	71,9	990,5	6083,1	5899,2	6475,1
в том числе:					
растениеводства	7,9	218,8	1426,8	1337,6	1348,9
животноводства	64,0	771,7	4656,3	4561,6	5126,2

**Крестьянские (фермерские) хозяйства**

Продукция сельского хозяйства	-	118,4	1609,9	2337,0	2825,0
в том числе:					
растениеводства	-	23,1	248,4	287,0	278,0
животноводства	-	95,3	1361,5	2050,0	2547,0

<sup>1)</sup> Продукция в сопоставимых ценах 1983 года.

ОСНОВНЫЕ ПОКАЗАТЕЛИ РАБОТЫ ОРГАНИЗАЦИЙ ПО ВИДУ  
ЭКОНОМИЧЕСКОЙ ДЕЯТЕЛЬНОСТИ «СЕЛЬСКОЕ ХОЗЯЙСТВО»

	2011	2012	2013	2014	2015
Индексы производства, в процентах к предыдущему году	98,2	98,9	104,1	97,6	95,8
Среднегодовая численность работни- ков организаций, чел.	3165	3182	3210	2611	2480
Сальдированный финансовый резуль- тат (прибыль минус убыток) <sup>1)</sup> , млн.руб.	168,3	37,2	76,2	154,5	308,8
Рентабельность проданных товаров, продукции (работ, услуг) <sup>1)</sup> , процентов	4,7	3,1	0,5	12,7	14,1

<sup>1)</sup> По полному кругу организаций (по данным бухгалтерской отчетности).

СТРУКТУРА ПРОДУКЦИИ СЕЛЬСКОГО ХОЗЯЙСТВА  
( в фактически действовавших ценах; в процентах к итогу)

	1990	2000	2013	2014	2015
Хозяйства всех категорий	100,0	100,0	100,0	100,0	100,0
в том числе:					
сельскохозяйственные организации	63,8	22,8	12,6	14,0	13,8
личные подсобные хозяйства населения	36,2	69,0	69,1	61,6	60,0
крестьянские (фермерские) хозяйства	-	8,2	18,3	24,4	26,2

СТРУКТУРА ПРОИЗВОДСТВА СЕЛЬСКОХОЗЯЙСТВЕННОЙ ПРОДУКЦИИ  
ПО КАТЕГОРИЯМ ХОЗЯЙСТВ  
(в процентах от хозяйств всех категорий)

	1990	2000	2013	2014	2015
Сельскохозяйственные организации					
Зерно (в весе после доработки)	100,0	91,5	81,8	75,6	85,1
Картофель	3,3	0,7	0,6	0,7	0,6
Овощи	51,3	0,9	1,0	0,8	0,9
Мясо (в убойном весе)	61,9	13,5	7,9	7,0	7,5
Молоко	49,3	14,9	12,2	11,0	10,0
Яйца	18,6	25,0	0,1	0,1	0,1
Хозяйства населения					
Зерно (в весе после доработки)	-	-	0,0	0,0	0,0
Картофель	96,7	98,7	98,7	98,9	98,9
Овощи	48,7	97,9	98,0	98,4	97,6

	1990	2000	2013	2014	2015
Мясо (в убойном весе)	38,1	79,8	64,8	63,8	61,1
Молоко	50,7	78,4	81,2	82,3	83,2
Яйца	81,4	73,9	98,4	98,5	98,6

Крестьянские (фермерские) хозяйства

Зерно (в весе после доработки)	-	8,5	18,2	24,4	14,9
Картофель	-	0,6	0,7	0,4	0,5
Овощи	-	1,5	1,0	0,8	1,4
Мясо (в убойном весе)	-	6,7	27,3	29,1	31,4
Молоко	-	6,7	6,6	6,7	6,8
Яйца	-	1,1	1,5	1,4	1,3

ИНДЕКСЫ ПРОИЗВОДСТВА ПРОДУКЦИИ СЕЛЬСКОГО ХОЗЯЙСТВА  
ПО КАТЕГОРИЯМ ХОЗЯЙСТВ  
(в сопоставимых ценах; в процентах к предыдущему году)

Годы	Хозяйства всех категорий	в том числе		
		сельскохозяй- ственные организации	хозяйства населения	крестьянские (фермерские) хозяйства
1980	99,3	102,6	92,7	-
1990	95,6	92,4	101,7	-
2000	98,8	99,2	97,4	110,9
2005	94,9	98,3	93,9	94,5
2012	103,2	98,9	100,3	118,8
2013	102,1	104,1	99,7	110,7
2014	97,4	97,6	93,3	112,7
2015	100,5	95,8	99,2	106,1

ПРОИЗВОДСТВО ОСНОВНЫХ ВИДОВ СЕЛЬСКОХОЗЯЙСТВЕННОЙ  
ПРОДУКЦИИ В ХОЗЯЙСТВАХ ВСЕХ КАТЕГОРИЙ

	1990	2000	2013	2014	2015
Тонн					
Реализовано скота и птицы всех видов на убой в живом весе	39000	20479	50509	51356	53453
Надоеено молока	93400	56516	92657	91629	89710
в том числе: коровьего	...	56474	92570	91560	89655
Получено яиц от птицы всех видов, тысяч штук	41300	18400	12777	12258	11208
Настрижено шерсти	2293	710	1151	1158	1170
в том числе: овечьей	...	680	1079	1088	1098

	1990	2000	2013	2014	2015
Получено меда	...	361	683	637	615
Произведено					
картофеля	30164	33060	30086	27924	27790
овощей открытого и закрытого грунта	3869	11171	14675	11201	12249
плодов и ягод	1500	3682	2450	1375	2560
зерновых	36172	20443	10057	9061	7044

ПРОИЗВОДСТВО ОСНОВНЫХ ВИДОВ СЕЛЬСКОХОЗЯЙСТВЕННОЙ ПРОДУКЦИИ В СЕЛЬСКОХОЗЯЙСТВЕННЫХ ОРГАНИЗАЦИЯХ

	1990	2000	2013	2014	2015
	Тонн				
Реализовано скота и птицы всех видов на убой в живом весе	25600	2842	4086	3693	4097
Надоено молока	46000	8406	11338	10098	8982
в том числе: коровьего	...	8406	11304	10090	8977
Получено яиц от птицы всех видов, тысяч штук	7700	4614	6,0	8,0	11,0
Настрижено шерсти	2028	287	190	186	184
в том числе: овечьей	...	280	179	177	174
Получено меда	...	42	31	27	24
Произведено					
картофеля	964	237	172	186	167
овощей открытого и закрытого грунта	1969	99	149	95	119
плодов и ягод	1000	337	183	7	326
зерновых	36172	18709	8225	6851	5994

В процентах от общего объема производства

Реализовано скота и птицы всех видов на убой в живом весе	65,6	14,2	8,1	7,2	7,7
Надоено молока	49,3	14,9	12,2	11,0	10,0
в том числе: коровьего	...	14,9	12,2	11,1	10,0
Получено яиц от птицы всех видов	18,6	25,0	0,1	0,1	0,1
Настрижено шерсти	88,4	40,4	16,5	16,1	15,7
в том числе: овечьей	...	41,2	16,6	16,3	15,8

	1990	2000	2013	2014	2015
Получено меда	...	11,6	4,5	4,2	3,9
Произведено					
картофеля	3,3	1,3	1,3	1,1	0,6
овощей открытого и закрыто- го грунта	51,3	2,4	2,1	1,6	0,9
плодов и ягод	66,7	9,5	9,7	0,7	12,7
зерновых	100,0	91,5	81,8	75,6	85,1

ПРОИЗВОДСТВО ОСНОВНЫХ ВИДОВ СЕЛЬСКОХОЗЯЙСТВЕННОЙ  
ПРОДУКЦИИ В ХОЗЯЙСТВАХ НАСЕЛЕНИЯ

	1990	2000	2013	2014	2015
	Тонн				
Реализовано скота и птицы всех видов на убой в живом весе	13400	16100	32406	32455	32275
Надоеено молока	47400	44284	75205	75392	74644
в том числе: коровьего	...	44242	75174	75361	74613
Получено яиц от птицы всех ви- дов, тысяч штук	33600	13584	12575	12078	11053
Настрижено шерсти	265	349	550	543	516
в том числе: овечьей	...	329	508	503	478
Получено меда	...	282	559	538	529
Произведено					
картофеля	29200	32637	29708	27618	27489
овощей открытого и закрыто- го грунта	1900	10906	14364	11016	12510
плодов и ягод	500	3334	2212	1365	2186

В процентах от общего объема производства

Реализовано скота и птицы всех видов на убой в живом весе	34,4	78,5	64,2	63,2	60,4
Надоеено молока	50,7	78,4	81,2	82,3	83,2
в том числе: коровьего	...	78,4	81,2	82,3	83,2
Получено яиц от птицы всех ви- дов	81,4	73,9	98,4	98,5	98,6
Настрижено шерсти	11,6	49,2	47,8	46,9	44,1

	1990	2000	2013	2014	2015
в том числе: овечьей	...	48,6	47,1	46,2	43,5
Получено меда	...	78,1	81,8	84,5	86,0
Произведено					
картофеля	96,7	98,7	98,7	98,9	98,9
овощей открытого и закрыто- го грунта	48,7	97,6	97,9	98,4	97,6
плодов и ягод	33,3	90,5	90,3	99,3	85,4

ПРОИЗВОДСТВО ОСНОВНЫХ ВИДОВ СЕЛЬСКОХОЗЯЙСТВЕННОЙ  
ПРОДУКЦИИ В КРЕСТЬЯНСКИХ (ФЕРМЕРСКИХ) ХОЗЯЙСТВАХ

	1990	2000	2013	2014	2015
Тонн					
Реализовано скота и птицы всех видов на убой в живом весе	...	1537	14017	15208	17081
Надоеено молока	...	3826	6114	6139	6084
в том числе: коровьего	...	3826	6092	6109	6065
Получено яиц от птицы всех видов, тысяч штук	...	202	196	172	144
Настрижено шерсти	...	74	411	429	470
в том числе: овечьей	...	70	392	408	446
Получено меда	...	37	93	72	62
Произведено					
картофеля	...	186	205	120	133
овощей открытого и закрыто- го грунта	...	166	162	90	184
плодов и ягод	...	13	55	3	48
зерновых	...	1734	1830	2209	1048
	1990	2000	2013	2014	2015

В процентах от общего объема производства

Реализовано скота и птицы всех видов на убой в живом весе	...	7,3	27,7	29,6	31,9
Надоеено молока	...	6,7	6,6	6,7	6,8
в том числе: коровьего	...	6,7	6,6	6,7	6,8
Получено яиц от птицы всех видов	...	1,1	1,5	1,4	1,3

	1990	2000	2013	2014	2015
Настрижено шерсти	...	10,4	35,7	37,0	40,2
в том числе: овечьей	...	10,3	36,3	37,5	40,6
Получено меда	...	10,3	13,7	11,3	10,1
Произведено					
картофеля	...	0,6	0,7	0,4	0,5
овощей открытого и закрыто- го грунта	...	1,5	1,1	0,8	1,4
плодов и ягод	...	0,4	2,2	0,2	1,9
зерновых	...	8,5	18,2	24,4	14,9

## РАСТЕНИЕВОДСТВО

### ПОСЕВНЫЕ ПЛОЩАДИ СЕЛЬСКОХОЗЯЙСТВЕННЫХ КУЛЬТУР ПО КАТЕГОРИЯМ ХОЗЯЙСТВ В 2015 году (гектаров)

	Вся по- севная площадь (уточнен- ная)	в том числе:			
		зерно- вые культу- ры	техни- ческие куль- туры	карто- фель, овоще- бахче- вые культу- ры	кормо- вые культу- ры
Хозяйства всех категорий	108328	6474	1	3815	98039
в том числе: сельскохозяйственные организации	59869	5480	-	93	54296
хозяйства населения	3972	1	0	3680	291
крестьянские (фермер- ские) хозяйства	44487	993	1	42	43452

СТРУКТУРА ПОСЕВНЫХ ПЛОЩАДЕЙ В ХОЗЯЙСТВАХ ВСЕХ КАТЕГОРИЙ  
(в % от всей посевной площади)

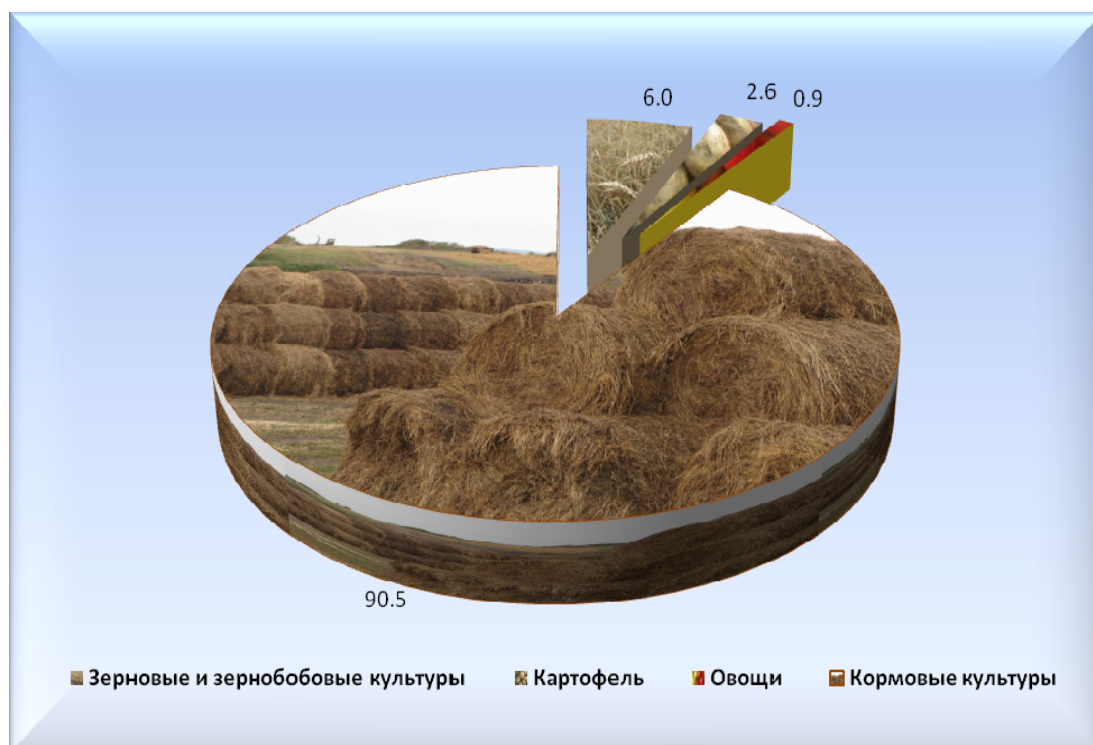

ПОСЕВНЫЕ ПЛОЩАДИ СЕЛЬСКОХОЗЯЙСТВЕННЫХ КУЛЬТУР  
В ХОЗЯЙСТВАХ ВСЕХ КАТЕГОРИЙ  
(ОСЕННИЙ УЧЁТ)

	гектаров				
	1990	2000	2013	2014	2015
Вся посевная площадь	146528	105936	100887	105611	108328
Посевная площадь зерновых культур	39017	19365	7618	6871	6474
из них:					
пшеница	3255	4802	979	995	1145
рожь	163	113	-	-	-
ячмень	15955	4702	509	427	442
овес	18776	8837	6084	5448	4886
гречиха	115	581	44	-	-
зернобобовые	743	330	2	1	1
Технические культуры	-	60	1	1	1
Посевная площадь картофеля и овоще-бахчевых культур	2655	5144	4061	3884	3815
в том числе:					
картофель	2397	4015	3014	2934	2858
овощи открытого грунта	255	1114	1016	919	957



	1990	2000	2013	2014	2015
Посевная площадь кормовых культур	104856	81367	89207	94855	98039
в том числе:					
многолетние травы (укосная площадь посева прошлых лет и беспокровные посевы текущего года)	41296	59094	54984	59805	61871
однолетние травы (включая посевы озимых на зеленый корм)	49845	17300	32009	31069	33324
кукуруза на силос и зеле- ный корм	4352	596	500	250	50
силосные культуры (без кукурузы)	9278	4327	1708	3723	2787
кормовые корнеплоды и бахчи	85	49	2	2	7

ПОСЕВНАЯ ПЛОЩАДЬ СЕЛЬСКОХОЗЯЙСТВЕННЫХ КУЛЬТУР  
В СЕЛЬСКОХОЗЯЙСТВЕННЫХ ОРГАНИЗАЦИЯХ  
(ОСЕННИЙ УЧЁТ)

	гектаров					
	1990	2000	2012	2013	2015	2015 в % к 2014
Всего по республике	144131	79296	57823	58624	59869	102,1
в том числе:						
Кош-Агачский район	7172	1276	680	470	435	92,6
Майминский район	9451	6209	6193	5993	6496	108,4
Онгудайский район	18136	4716	5261	5399	5332	98,8
Турочакский район	6450	2601	1051	1048	1049	100,0
Улаганский район	4251	1556	546	1009	482	47,7
Усть-Канский район	32471	15552	12011	11507	12665	110,1
Усть-Коксинский район	36095	28914	21189	21631	21734	100,5
Чемальский район	-	1598	549	526	525	99,9
Чойский район	6766	2368	2160	2160	2160	100,0
Шебалинский район	23221	14321	8157	8854	8964	101,2
г.Горно-Алтайск	118	186	26	26	27	102,5

ВАЛОВОЙ СБОР ПРОДУКТОВ РАСТЕНИЕВОДСТВА  
(в хозяйствах всех категорий, тонн)

	1990	2000	2013	2014	2015
Зерно (в весе после доработки)	36172	20443	10057	9061	7044
в том числе:					
пшеница	2215	4970	1027	1065	1090
рожь	99	71	-	-	-
ячмень	16199	4160	562	223	331
овес	17162	10947	8445	7772	5620
гречиха	76	133	20	0,01	-
зернобобовые	402	162	2	1,3	1,4
в том числе горох	402	162	0,1	0,2	0,3
Картофель	30164	33060	30086	27924	27790
Овощи открытого и защищенного грунта	3869	11171	14663	11201	12812
Кукуруза на силос, зеленый корм и сенаж	116010	3541	5553	3515	120
Силосные культуры (без кукурузы)	127429	59901	20939	31025	17350
Кормовые корнеплоды и бахчи	1921	569	106	106	52
Сено многолетних трав	49027	67904	68115	82082	65539
Сено однолетних трав	65468	17635	63334	74280	55440
Сено естественных сенокосов (включая улучшенные)	...	41494	63744	54685	46470

УРОЖАЙНОСТЬ СЕЛЬСКОХОЗЯЙСТВЕННЫХ КУЛЬТУР  
(в хозяйствах всех категорий, центнеров с одного гектара убранной площади)

	1990	2000	2013	2014	2015
Зерно (в весе после доработки)	10,9	13,8	14,0	13,3	10,9
в том числе:					
пшеница	8,0	17,1	10,5	10,7	9,5
рожь	7,2	7,9	-	-	-
ячмень	11,1	11,2	11,0	5,2	7,5
овес	11,4	14,3	14,9	14,4	11,6
гречиха	6,6	9,4	5,6	1,0	-
зернобобовые	8,3	6,5	12,9	10,3	14,3
в том числе горох	8,3	6,5	3,6	6,7	4,9

	1990	2000	2013	2014	2015
Картофель	126,1	83,1	100,3	96,9	101,5
Овощи открытого грунта	159,9	101,0	146,6	124,9	135,4
Кукуруза на силос, зеленый корм и сенаж	269,9	59,4	111,1	140,6	24,0
Силосные культуры (без кукурузы)	140,7	147,9	122,6	94,2	63,4
Кормовые корнеплоды и бахчи	270,6	118,3	176,0	131,9	129,3
Сено многолетних трав	15,4	16,3	14,3	15,7	12,5
Сено однолетних трав	29,1	22,2	24,8	27,8	19,8
Сено естественных сенокосов (включая улучшенные)	...	7,7	12,9	14,6	8,4

ВАЛОВОЙ СБОР ЗЕРНА (В ВЕСЕ ПОСЛЕ ДОРАБОТКИ)  
(в сельскохозяйственных организациях; тонн)

	1990	2000	2013	2014	2015
Всего по республике	36172	18709	8225	6851	5994
в том числе:					
Майминский район	1423	279	22	1,8	7
Онгудайский район	5176	358	-	-	-
Турочакский район	81	-	-	-	-
Усть-Канский район	9289	1728	969	600	218
Усть-Коксинский район	15966	15521	7234	6249	5769
Чойский район	228	-	-	-	-
Шебалинский район	3980	823	-	-	-
г. Горно-Алтайск	29	-	-	-	-

**УРОЖАЙНОСТЬ ЗЕРНОВЫХ КУЛЬТУР (В ВЕСЕ ПОСЛЕ ДОРАБОТКИ)**  
 (в сельскохозяйственных организациях;  
 центнеров с одного гектара убранной площади)

	1990	2000	2013	2014	2015
Всего по республике в том числе:	10,9	14,1	13,0	12,1	11,0
Майминский район	7,5	7,3	5,9	9,3	11,6
Онгудайский район	12,5	8,0	-	-	-
Турочакский район	1,3	-	-	-	-
Усть-Канский район	9,8	7,4	15,5	14,4	7,9
Усть-Коксинский район	12,7	16,9	12,8	11,9	11,2
Чойский район	3,4	-	-	-	-
Шебалинский район	10,3	8,4	-	-	-
г. Горно-Алтайск	10,7	-	-	-	-

**ВАЛОВОЙ СБОР КАРТОФЕЛЯ**  
 (в сельскохозяйственных организациях; тонн)

	1990	2000	2013	2014	2015
Всего по республике в том числе:	964,2	236,6	172,1	186,3	167,4
Майминский район	29,5	1,9	33,0	56,7	59,9
Онгудайский район	230,8	9,7	39,1	28,5	14,6
Турочакский район	87,5	-	8,1	0,5	1,9
Улаганский район	-	-	4,3	1,5	3,2
Усть-Канский район	224,1	6,7	25,7	30,3	30,8
Усть-Коксинский район	233,0	32,5	32,3	38,5	28,9
Чемальский район	-	44,2	4,7	6,3	6,0
Чойский район	5,0	-	-	-	0,9
Шебалинский район	143,3	28,0	24,2	23,5	16,2
г. Горно-Алтайск	11,0	113,6	0,8	0,6	5,0

**УРОЖАЙНОСТЬ КАРТОФЕЛЯ**  
(в сельскохозяйственных организациях;  
центнеров с одного гектара убранной площади)

	1990	2000	2013	2014	2015
Всего по республике	61,3	35,4	28,4	30,7	29,6
в том числе:					
Майминский район	28,1	47,5	45,5	61,0	53,7
Онгудайский район	74,5	16,2	28,5	20,8	12,0
Турочакский район	126,8	-	81,0	94,0	95,0
Улаганский район	-	-	13,8	18,8	19,5
Усть-Канский район	89,6	13,4	12,0	13,5	19,9
Усть-Коксинский район	72,8	72,2	30,0	37,3	25,5
Чемальский район	-	88,4	42,6	37,3	39,2
Чойский район	8,3	-	-	-	75,0
Шебалинский район	36,7	10,5	127,4	123,4	85,4
г. Горно-Алтайск	18,3	58,9	16,0	12,0	50,0

**ВАЛОВОЙ СБОР ОВОЩЕЙ**  
(в сельскохозяйственных организациях; тонн)

	1990	2000	2013	2014	2015
Всего по республике	1968,7	99,0	149,1	94,8	118,3
в том числе:					
Майминский район	1690,6	40,6	43,7	27,8	38,6
Онгудайский район	6,9	2,2	13,7	12,0	8,2
Турочакский район	22,2	-	34,2	1,5	4,0
Улаганский район	-	-	-	0,2	0,4
Усть-Канский район	47,0	0,2	18,3	9,8	23,7
Усть-Коксинский район	83,7	13,5	18,1	20,1	23,6
Чемальский район	-	5,9	4,1	3,7	5,5
Чойский район	-	-	1,6	0,6	0,8
Шебалинский район	116,7	11,7	12,9	17,5	10,6
г. Горно-Алтайск	1,6	24,9	2,4	1,6	2,8

**УРОЖАЙНОСТЬ ОВОЩЕЙ**  
(в сельскохозяйственных организациях;  
центнеров с одного гектара убранной площади)

	1990	2000	2013	2014	2015
Всего по республике в том числе:	159,4	52,7	49,5	27,7	35,3
Майминский район	209,5	51,0	53,9	20,7	57,0
Онгудайский район	17,3	31,4	27,9	24,5	16,7
Турочакский район	222,0	-	197,7	82,2	130,3
Улаганский район	-	-	-	100,0	210,0
Усть-Канский район	53,4	1,0	47,0	19,6	22,6
Усть-Коксинский район	85,4	47,4	38,5	42,7	46,4
Чемальский район	-	393,3	15,3	18,5	30,6
Чойский район	-	-	102,8	200,0	134,2
Шебалинский район	63,8	61,3	42,9	58,4	35,3
г.Горно-Алтайск	20,0	77,9	27,4	17,6	26,3

**ПЛОЩАДЬ ПЛОДОВО-ЯГОДНЫХ НАСАЖДЕНИЙ**  
(в хозяйствах всех категорий, гектаров)

	1990	2000	2013	2014	2015
Площадь плодово-ягодных насаждений	995	1269	880	805	821
в том числе					
в плодоносящем возрасте	710	1024	582	533	531
Из общей площади:					
семечковые	548	653	288	288	278
косточковые	79	174	174	179	168
ягодники (на обособлен- ной площади)	368	442	418	338	375

ПЛОЩАДЬ ПЛОДОВО-ЯГОДНЫХ НАСАЖДЕНИЙ И ВАЛОВОЙ СБОР  
ПЛОДОВ И ЯГОД ПО КАТЕГОРИЯМ ХОЗЯЙСТВ В 2015 году

	В хозяй- ствах всех категорий	в том числе:		
		в сельско- хозяй- ственных организа- циях	в хозяй- ствах населения	в кре- стьянских хозяйствах
Площадь плодово-ягодных насаждений, га	821	184	568	68
в том числе в плодоносящем возрасте	531	63	404	64
Валовой сбор, тонн	2560	326	2186	48
в том числе:				
плодов	1289	312	939	38
ягод	1271	14	1247	10

ВАЛОВОЙ СБОР И УРОЖАЙНОСТЬ ПЛОДОВ И ЯГОД В ХОЗЯЙСТВАХ  
ВСЕХ КАТЕГОРИЙ

	Валовой сбор, т			Урожайность, ц с 1 га	
	плоды и ягоды	в том числе		семечко- вые и косточко- вые	ягоды
		семечко- вые и косточ- ковые	ягоды		
1990	1500	900	600	22,1	19,9
2000	3689	3139	550	48,0	15,2
2012	1542	1043	499	46,2	36,2
2013	2450	1001	1449	36,9	46,6
2014	1375	429	946	14,7	40,0
2015	2560	1289	1271	48,1	48,1

**ЖИВОТНОВОДСТВО****ПОГОЛОВЬЕ СКОТА**

(в хозяйствах всех категорий; на начало года, тысяч голов)

Годы	Крупный рогатый скот	в том числе коро- вы	Свиньи	Овцы и козы	в том числе овцы	Ло- шади	Ма- ра- лы	Оле- ни	Вер- блю- ды
1991	185,6	74,3	18,4	1156,4	936,3	77,5	21,1	8,4	0,77
2001	117,9	54,9	11,8	393,4	314,3	48,5	40,1	5,3	0,41
2012	230,5	113,4	11,0	601,4	453,1	122,2	53,6	1,1	0,42
2013	245,3	119,5	10,0	623,0	471,9	136,1	53,1	0,9	0,45
2014	246,3	119,7	8,7	627,0	477,5	136,2	52,1	0,9	0,46
2015	254,2	123,7	7,7	635,2	483,7	140,5	53,8	0,3	0,46
2016	253,2	126,2	7,8	635,7	483,0	144,3	54,8	0,3	0,49

**ПОГОЛОВЬЕ СКОТА И ПТИЦЫ ПО КАТЕГОРИЯМ  
ХОЗЯЙСТВ НА 1 ЯНВАРЯ 2016 года**  
(голов)

	Круп- ный рогатый скот	в том числе коровы	Свиньи	Овцы и козы	в том числе овцы
Хозяйства всех категорий	253243	126199	7844	635730	483007
в том числе:					
сельскохозяйственные организации	27054	12917	35	101772	78581
хозяйства населения	132457	66199	7518	290132	211858
крестьянские (фермерские) хозяйства	93732	47083	291	243826	191568

Продолжение

	Лошади	Маралы	Олени	Вер- блюды	Птица
Хозяйства всех категорий	144347	54831	254	487	87225
в том числе:					
сельскохозяйственные организации	13889	42729	195	362	665
хозяйства населения	74589	194	-	13	85399
крестьянские (фермерские) хозяйства	55869	11908	59	112	1161



РАСХОД КОРМОВ В ЖИВОТНОВОДСТВЕ

	1990	2000	2013	2014	2015
В хозяйствах всех категорий					
Все корма в пересчете на кормовые единицы, тыс.тонн в том числе:	...	565,7	1115,1	1142,3	1167,6
концентрированные корма	...	34,1	52,0	51,2	52,6
Средний расход кормов на одну голову скота, центнеров кормовых единиц	...	25,82	25,94	26,42	26,32
В сельскохозяйственных организациях					
Все корма в пересчете на кормовые единицы, тыс.тонн в том числе:	857,0	194,2	195,0	193,8	197,1
концентрированные корма	81,6	10,7	11,0	10,1	11,3
Средний расход кормов на одну голову скота, центнеров кормовых единиц	30,90	20,27	24,57	26,65	26,34

ПРОИЗВОДСТВО ОСНОВНЫХ ПРОДУКТОВ ЖИВОТНОВОДСТВА

	1990	2000	2013	2014	2015
В хозяйствах всех категорий					
Мясо (в убойном весе), тыс. тонн	21,5	12,0	29,1	29,7	30,8
Молоко, тыс. тонн	93,4	56,5	92,7	91,6	89,7
Яйца, млн. штук	41,3	18,4	12,8	12,3	11,2
Шерсть (в физическом весе), <sup>1)</sup> тонн	2293	710	1151	1158	1170
Мед, тонн	...	361	683	637	615
В сельскохозяйственных организациях					
Мясо (в убойном весе), тыс. тонн	13,3	1,6	2,3	2,1	2,3
Молоко, тыс. тонн	46,0	8,4	11,4	10,1	9,0
Яйца, млн. штук	7,7	4,6	0,0	0,0	0,01
Шерсть (в физическом весе), <sup>1)</sup> тонн	2028	287	190	186	184
Мед, тонн	...	42	31	27	24

	1990	2000	2013	2014	2015
--	------	------	------	------	------

В хозяйствах населения и крестьянских (фермерских) хозяйствах

Мясо (в убойном весе), тыс. тонн	8,2	10,4	26,8	27,6	28,5
Молоко, тыс. тонн	47,4	48,1	81,3	81,5	80,7
Яйца, млн. штук	33,6	13,8	12,8	12,3	11,1
Шерсть (в физическом весе), <sup>1)</sup> тонн	265	423	961	972	986
Мед, тонн	...	319	652	610	591

<sup>1)</sup> Включается овечья, верблюжья шерсть и козий пух.

СТРУКТУРА ПРОИЗВОДСТВА МЯСА ПО ВИДАМ  
(в хозяйствах всех категорий; в процентах от общего объема)

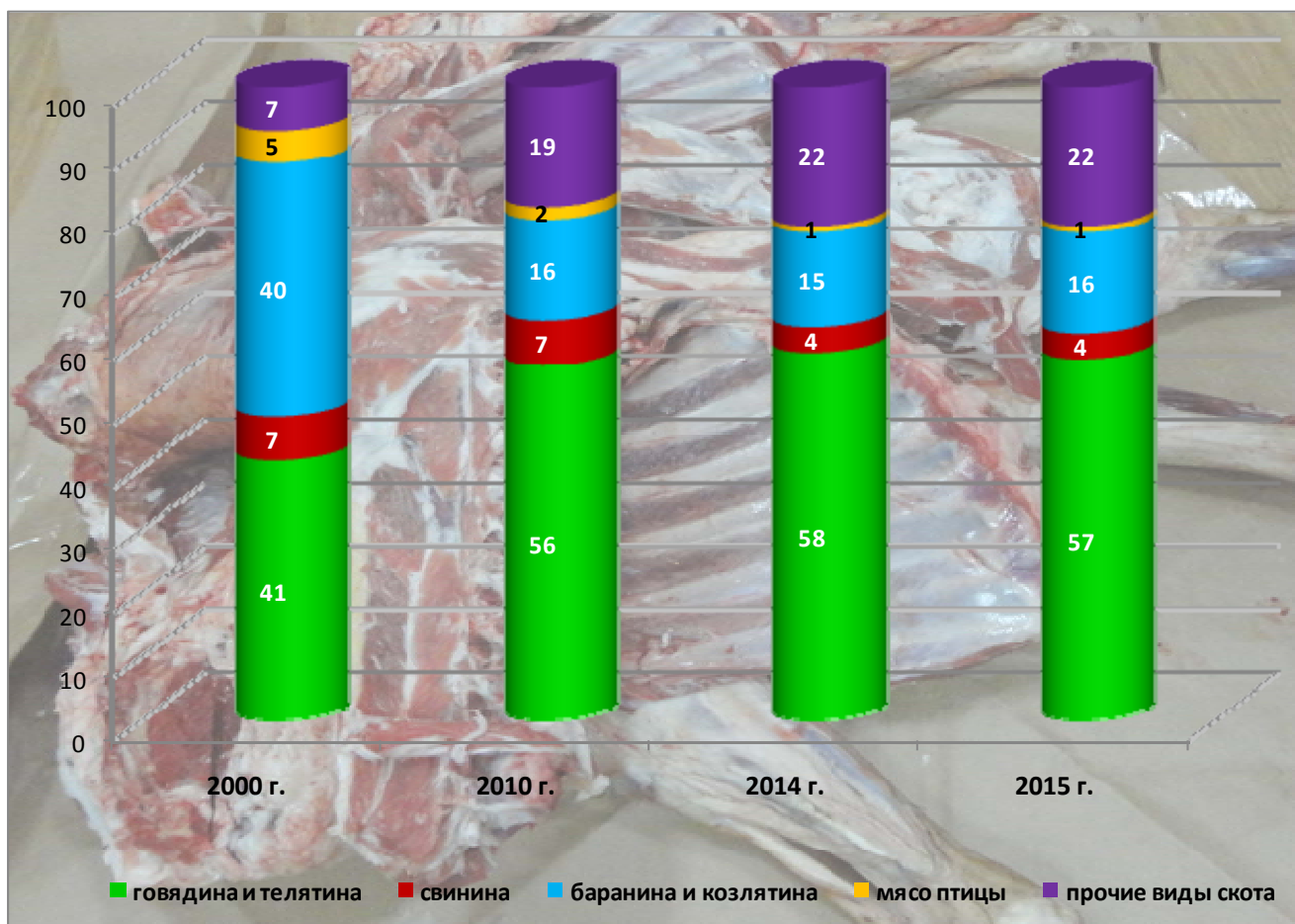

**НАЛИЧИЕ СКОТА В ХОЗЯЙСТВАХ ВСЕХ КАТЕГОРИЙ**  
(на начало года, голов)  
**КРУПНЫЙ РОГАТЫЙ СКОТ**

	1991	2001	2014	2015	2016
Всего по республике	185636	117934	246285	254206	253243
в том числе:					
Кош-Агачский район	26661	18804	37894	39043	39924
Майминский район	14862	7262	5275	4686	4880
Онгудайский район	26139	16493	42803	43743	41276
Турочакский район	10245	4158	2581	2776	2733
Улаганский район	13742	6622	29116	28350	30084
Усть-Канский район	26474	20197	68041	72136	68305
Усть-Коксинский район	24482	15533	21195	22515	24259
Чемальский район	-	5515	4720	4988	4853
Чойский район	9100	4234	2986	2976	3184
Шебалинский район	33438	18130	31541	32887	33639
г. Горно-Алтайск <sup>1)</sup>	493	986	133	106	106

**В ТОМ ЧИСЛЕ КОРОВЫ**

	1991	2001	2014	2015	2016
Всего по республике	74348	54912	119692	123651	126199
в том числе:					
Кош-Агачский район	11979	9456	20813	21213	21602
Майминский район	4892	3498	2288	2294	2213
Онгудайский район	10983	7641	20161	21118	21129
Турочакский район	4103	2247	1189	1257	1270
Улаганский район	6111	3628	16024	15674	16179
Усть-Канский район	10993	8931	32457	33962	34348
Усть-Коксинский район	8626	6311	9499	10070	10802
Чемальский район	-	2702	2063	2071	1962
Чойский район	3949	2155	1285	1289	1297
Шебалинский район	12513	7754	13831	14651	15345
г. Горно-Алтайск <sup>1)</sup>	199	589	82	52	52

СВИНЬИ

	1991	2001	2014	2015	2016
Всего по республике	18380	11812	8659	7740	7844
в том числе:					
Кош-Агачский район	19	-	-	-	-
Майминский район	2900	924	944	590	750
Онгудайский район	755	524	322	266	182
Турочакский район	2019	894	657	642	663
Улаганский район	78	-	4	-	5
Усть-Канский район	2041	1640	1449	1599	1472
Усть-Коксинский район	3985	3570	2205	2227	2397
Чемальский район	-	762	419	345	317
Чойский район	2111	632	847	747	799
Шебалинский район	3528	2468	1712	1303	1237
г. Горно-Алтайск <sup>1)</sup>	944	398	100	21	22

ОВЦЫ

	1991	2001	2014	2015	2016
Всего по республике	936337	314253	477548	483744	483007
в том числе:					
Кош-Агачский район	233524	100092	148347	151486	154713
Майминский район	933	378	648	1152	1639
Онгудайский район	160259	45950	59815	60006	55947
Турочакский район	373	204	116	133	152
Улаганский район	27150	9400	17897	17813	17220
Усть-Канский район	241517	72052	156605	157291	155288
Усть-Коксинский район	151261	41214	46435	47424	49106
Чемальский район	-	1108	3648	4042	4041
Чойский район	466	160	194	195	275
Шебалинский район	120014	43613	43843	44202	44626
г. Горно-Алтайск <sup>1)</sup>	840	82	-	-	-

КОЗЫ

	1991	2001	2014	2015	2016
Всего по республике	220061	79147	149436	151496	152723
в том числе:					
Кош-Агачский район	92527	48839	107091	109224	112678
Майминский район	612	124	184	128	177
Онгудайский район	40320	11808	17423	17697	16691
Турочакский район	101	29	143	123	162
Улаганский район	51848	12574	18052	18033	16729
Усть-Канский район	9582	1399	3847	3818	3914
Усть-Коксинский район	2721	1194	832	803	795
Чемальский район	-	899	370	347	347
Чойский район	167	90	134	148	134
Шебалинский район	22039	2113	1338	1155	1070
г. Горно-Алтайск <sup>1)</sup>	144	78	22	20	26

ЛОШАДИ

	1991	2001	2014	2015	2016
Всего по республике	77470	48466	136247	140458	144347
в том числе:					
Кош-Агачский район	8857	4558	7606	8042	8595
Майминский район	2555	1032	1557	1420	1493
Онгудайский район	11253	6629	19641	20552	20291
Турочакский район	899	633	809	954	926
Улаганский район	6870	3360	19847	19646	20601
Усть-Канский район	16645	10677	39065	40844	41366
Усть-Коксинский район	13175	9857	20975	21891	23591
Чемальский район	-	2264	7287	7498	7474
Чойский район	901	557	462	478	436
Шебалинский район	16268	8685	18983	19120	19561
г. Горно-Алтайск <sup>1)</sup>	47	214	15	13	13

МАРАЛЫ

	1991	2001	2014	2015	2016
Всего по республике	21117	40141	52100	53769	54831
в том числе:					
Кош-Агачский район	180	316	30	21	24
Майминский район	1824	1542	2578	2452	2347
Онгудайский район	-	6463	8602	8932	9092
Усть-Канский район	3322	7521	9712	10096	10115
Усть-Коксинский район	11774	17444	22702	23380	23924
Чемальский район	-	1123	2026	1989	2048
Чойский район	-	60	77	-	-
Шебалинский район	4017	5672	6373	6899	7281

ОЛЕНИ

	1991	2001	2014	2015	2016
Всего по республике	8383	5255	850	316	254
в том числе:					
Майминский район	534	433	63	107	112
Усть-Канский район	140	344	-	-	-
Усть-Коксинский район	1777	235	81	80	83
Чемальский район	-	-	32	3	20
Шебалинский район	5932	4243	674	126	39

ПТИЦА

	1991	2001	2014	2015	2016
Всего по республике	-	131645	96326	87580	87225
в том числе:					
Кош-Агачский район	-	44	182	135	272
Майминский район	-	10850	10168	7657	7832
Онгудайский район	-	10417	5188	4649	4599
Турочакский район	-	9640	6138	6464	6445
Улаганский район	-	-	40	162	216
Усть-Канский район	-	21083	15792	14565	14761
Усть-Коксинский район	-	42138	28862	28157	27656
Чемальский район	-	10975	7156	6702	6339
Чойский район	-	7487	4710	4573	4578
Шебалинский район	-	18996	17442	14151	14162
г. Горно-Алтайск <sup>1)</sup>	-	15	648	365	365

<sup>1)</sup> Данные по личным подсобным хозяйствам городского населения представлены с учетом ВСХП 2006 года.

**ПОГОЛОВЬЕ СКОТА И ПТИЦЫ В КРЕСТЬЯНСКИХ (ФЕРМЕРСКИХ)  
ХОЗЯЙСТВАХ НА 1 ЯНВАРЯ 2016 года**  
(голов)

	крупного рогатого скота	в т.ч. коров	сви- ней	овец и коз	лоша- дей	птицы
Всего по республике	93732	47083	291	243826	55869	1161
в том числе:						
Кош-Агачский район	16335	7541	-	107559	4536	272
Майминский район	1569	738	10	545	57	46
Онгудайский район	17100	9278	12	33874	10157	46
Турочакский район	159	65	18	12	317	152
Улаганский район	10607	4912	-	11995	8228	-
Усть-Канский район	26220	13996	5	55378	16341	118
Усть-Коксинский район	4203	2095	119	9204	4115	110
Чемальский район	1315	564	10	2500	2214	21
Чойский район	371	238	-	-	159	-
Шебалинский район	15853	7656	117	22759	9745	396
г. Горно-Алтайск	-	-	-	-	-	-
Было по республике						
на 1.01.2013 г.	74005	34258	534	210849	47301	1699
на 1.01.2014 г.	78845	36399	399	221448	46791	1182
на 1.01.2015 г.	90261	41751	225	243450	52182	1182

**ОСНОВНЫЕ ПОКАЗАТЕЛИ ЖИВОТНОВОДСТВА  
В КРУПНЫХ, СРЕДНИХ И МАЛЫХ (ВКЛЮЧАЯ МИКРОПРЕДПРИЯТИЯ)  
СЕЛЬСКОХОЗЯЙСТВЕННЫХ ОРГАНИЗАЦИЯХ**

**КОЛИЧЕСТВО СЕЛЬСКОХОЗЯЙСТВЕННЫХ ОРГАНИЗАЦИЙ**  
(единиц)

	1990	2000	2013	2014	2015
Всего по республике	62	100	146	134	131
в том числе:					
Кош-Агачский район	9	10	25	22	22
Майминский район	7	6	8	8	7
Онгудайский район	8	15	25	23	24
Турочакский район	3	3	2	2	2
Улаганский район	5	8	14	10	8
Усть-Канский район	10	17	31	30	27
Усть-Коксинский район	8	22	21	23	25
Чемальский район	-	5	5	4	4
Чойский район	3	3	3	2	2
Шебалинский район	8	10	12	10	10
г. Горно-Алтайск	1	1	-	-	-

**ПРОДУКТИВНОСТЬ СКОТА И ПТИЦЫ**

	1990	2000	2013	2014	2015
Выращено в расчете на одну голову скота, имеющуюся на начало года, кг:					
крупного рогатого скота	81	51	71	71	79
Надоеено молока на одну корову молочного стада, кг	1981	1547	3135	2959	2936
Настриг шерсти на одну овцу, имевшуюся на начало года, граммов	2365	1694	2096	2140	2098
Начес пуха на одну козу, имевшуюся на начало года, граммов	580	379	421	395	424
Получено яиц от 1 курицы-несушки, штук	187	159	78	82	103

ПРОИЗВОДСТВО НА УБОЙ ПРОДУКТИВНОГО СКОТА И ПТИЦЫ  
(в живом весе, тонн)

	1990	2000	2013	2014	2015
Всего по республике	23777	2468	3108	2771	3318
в том числе:					
Кош-Агачский район	4373	293	334	336	299
Майминский район	1174	207	219	194	260
Онгудайский район	3172	106	509	358	374
Турочакский район	555	22	9	4	6
Улаганский район	1329	42	22	57	22
Усть-Канский район	4488	467	900	861	1187
Усть-Коксинский район	4173	543	560	624	682
Чемальский район	-	101	4	7	5
Чойский район	800	62	44	24	28
Шебалинский район	3704	625	507	306	455
г. Горно-Алтайск	9	-	-	-	-



ВЫРАЩИВАНИЕ И ПРОИЗВОДСТВО НА УБОЙ КРУПНОГО РОГАТОГО  
СКОТА, ОВЕЦ, КОЗ И ПТИЦЫ  
(в живом весе, центнеров)

	2015		Производ- ство на убой в % к выращива- нию	Было произве- дено на убой в 2014 г.	2015 г. в % к 2014 г.
	выраще- но (произ- ведено)	произ- ведено на убой			
Всего по республике	35128	33184	94,5	27706	119,8
в том числе:					
Кош-Агачский район	4036	2987	74,0	3355	89,0
Майминский район	1549	2597	167,7	1944	133,6
Онгудайский район	4797	3744	78,0	3577	104,7
Турочакский район	103	66	64,1	42	157,1
Улаганский район	573	218	38,0	568	38,4
Усть-Канский район	10964	11868	108,2	8610	137,8
Усть-Коксинский район	7919	6825	86,2	6245	109,3
Чемальский район	101	52	51,5	69	75,4
Чойский район	225	280	124,4	240	116,7
Шебалинский район	4861	4547	93,5	3056	148,8

ПРОИЗВОДСТВО МОЛОКА КОРОВЬЕГО  
(тонн)

	1990	2000	2013	2014	2015
Всего по республике	45909	8312	11279	10062	8874
в том числе:					
Кош-Агачский район	8	-	-	-	-
Майминский район	9345	1491	1860	1851	792
Онгудайский район	1372	0,5	-	-	-
Турочакский район	4430	214	-	-	-
Улаганский район	16	-	-	-	-
Усть-Канский район	5196	424	2906	1283	1274
Усть-Коксинский район	10336	2633	2110	2500	2512
Чемальский район	-	199	-	-	-
Чойский район	5268	382	355	272	290
Шебалинский район	9908	2968	4047	4156	4006
г. Горно-Алтайск	30	-	-	-	-

**НАДОЙ МОЛОКА НА ОДНУ КОРОВУ МОЛОЧНОГО СТАДА  
(килограммов)**

	1990	2000	2013	2014	2015
Всего по республике	1981	1547	3135	2959	2936
в том числе:					
Майминский район	2604	1382	3292	3231	2074
Онгудайский район	1526	-	-	-	-
Турочакский район	1739	1116	-	-	-
Улаганский район	-	-	-	-	-
Усть-Канский район	2169	1404	3510	1584	1865
Усть-Коксинский район	1775	1703	2883	3822	3950
Чемальский район	-	1267	-	-	-
Чойский район	1888	1462	2233	1658	1759
Шебалинский район	1944	1617	3080	3466	3462
г. Горно-Алтайск	1776	-	-	-	-

**ПРОИЗВОДСТВО ШЕРСТИ  
(тонн)**

	1990	2000	2013	2014	2015
Всего по республике	1946,3	278,9	178,0	176,0	173,1
в том числе:					
Кош-Агачский район	488,3	64,4	50,6	51,9	45,1
Онгудайский район	339,8	18,1	18,2	15,1	13,2
Улаганский район	60,4	5,9	6,0	5,1	4,1
Усть-Канский район	496,2	79,2	66,7	68,1	70,0
Усть-Коксинский район	323,9	54,0	30,8	30,8	36,3
Чемальский район	-	0,4	-	-	-
Шебалинский район	237,7	56,9	5,7	5,0	4,4

СРЕДНИЙ ГОДОВОЙ НАСТРИГ ШЕРСТИ С ОДНОЙ ОВЦЫ,  
ИМЕВШЕЙСЯ НА НАЧАЛО ГОДА  
(в физическом весе, граммов)

	1990	2000	2013	2014	2015
Всего по республике	2365	1694	2096	2140	2098
в том числе:					
Кош-Агачский район	2319	1016	2209	2422	2095
Онгудайский район	2481	2672	2475	2425	2626
Улаганский район	2711	1442	1837	2017	1834
Усть-Канский район	2274	2157	1889	1863	1874
Усть-Коксинский район	2453	2210	2295	2356	2644
Чемальский район	-	1818	-	-	-
Шебалинский район	2308	1958	2391	2149	2087

ПРОИЗВОДСТВО ПУХА  
(центнеров)

	1990	2000	2013	2014	2015
Всего по республике	710	66	104,0	90,9	99,0
в том числе:					
Кош-Агачский район	346	47	69,5	67,8	68,7
Онгудайский район	68	-	18,6	17,3	14,7
Улаганский район	226	15	13,4	4,8	13,6
Усть-Канский район	23	-	2,5	1,0	2,0
Шебалинский район	47	4	-	-	-

СРЕДНИЙ ГОДОВОЙ НАЧЕС ПУХА НА ОДНУ КОЗУ,  
ИМЕВШУЮСЯ НА НАЧАЛО ГОДА  
(граммов)

	1990	2000	2013	2014	2015
Всего по республике	580	379	421	395	424
в том числе:					
Кош-Агачский район	689	455	459	492	492
Онгудайский район	424	-	346	302	256
Улаганский район	537	247	351	152	455
Усть-Канский район	699	-	718	279	308
Шебалинский район	439	433	-	-	-

ПРОИЗВОДСТВО ПАНТОВ МАРАЛОВ И ОЛЕНЕЙ  
(килограммов)

	1990	2000	2013	2014	2015
Сырых					
Всего по республике	57680	64931	81323	80040	86781
в том числе:					
Кош-Агачский район	-	331	-	-	-
Майминский район	3642	2298	3377	3306	3188
Онгудайский район	-	5454	15387	13825	14623
Усть-Канский район	8137	10466	12607	11028	13160
Усть-Коксинский район	33481	34185	38713	41405	44011
Чемальский район	-	615	1503	1424	1546
Шебалинский район	12420	11582	9736	9052	10253
Консервированных					
Всего по республике	23403	23471	27891	28158	30262
в том числе:					
Кош-Агачский район	-	122	-	-	-
Майминский район	1399	896	792	792	761
Онгудайский район	-	2039	5300	4692	5160
Усть-Канский район	3334	3899	3586	3638	3791
Усть-Коксинский район	13252	12037	14512	15419	16107
Чемальский район	-	224	540	548	569
Шебалинский район	5418	4254	3161	3069	3874

ПОГОЛОВЬЕ КРУПНОГО РОГАТОГО СКОТА  
(на начало года, голов)

	1991	2001	2014	2015	2016
Всего по республике	125471	30790	29672	29014	26809
в том числе:					
Кош-Агачский район	16932	6684	4015	4178	4324
Майминский район	11498	2123	1953	1513	1115
Онгудайский район	15919	925	3539	3499	2741
Турочакский район	6478	314	74	85	95
Улаганский район	10108	2323	1905	1585	1351
Усть-Канский район	17195	4101	7528	7230	6213
Усть-Коксинский район	17409	5351	5166	5437	5512
Чемальский район	-	761	302	288	272
Чойский район	6044	476	345	336	339
Шебалинский район	23848	7732	4845	4863	4847
г. Горно-Алтайск	40	-	-	-	-

В ТОМ ЧИСЛЕ КОРОВ

	1991	2001	2014	2015	2016
Всего по республике	44968	13222	13148	13320	12816
в том числе:					
Кош-Агачский район	6102	3022	1985	2040	2128
Майминский район	3511	1152	891	896	621
Онгудайский район	6243	390	1619	1755	1664
Турочакский район	2355	176	28	35	36
Улаганский район	3784	1259	904	867	808
Усть-Канский район	6598	1774	3708	3681	3530
Усть-Коксинский район	5344	1834	1958	1952	1957
Чемальский район	-	224	88	74	72
Чойский район	2696	192	159	161	165
Шебалинский район	8323	3199	1808	1859	1835
г. Горно-Алтайск	12	-	-	-	-

ПОГОЛОВЬЕ СВИНЕЙ  
(на начало года, голов)

	1991	2001	2014	2015	2016
Всего по республике	-	103	31	6	35
в том числе:					
Онгудайский район	-	-	3	1	-
Турочакский район	-	-	3	5	-
Усть-Канский район	-	-	-	-	-
Усть-Коксинский район	-	103	-	-	35
Шебалинский район	-	-	25	-	-

ПОГОЛОВЬЕ ОВЕЦ  
(на начало года, голов)

	1991	2001	2014	2015	2016
Всего по республике	822839	159659	82265	82517	79343
в том числе:					
Кош-Агачский район	210504	52867	21408	21515	20651
Майминский район	-	-	106	264	425
Онгудайский район	136926	7185	6239	5035	3772
Улаганский район	22279	3451	2539	2254	1740
Усть-Канский район	218161	39626	36567	37360	36712
Усть-Коксинский район	131994	27028	13093	13720	14140
Чемальский район	-	140	-	239	231
Шебалинский район	102975	29362	2313	2130	1672

ПОГОЛОВЬЕ КОЗ  
(на начало года, голов)

	1991	2001	2014	2015	2016
Всего по республике	122232	15715	23019	23318	22191
в том числе:					
Кош-Агачский район	50175	9012	13798	13963	13501
Онгудайский район	16018	-	5718	5740	5269
Улаганский район	42050	5671	3145	2991	2776
Усть-Канский район	3290	-	358	624	645
Чемальский район	-	8	-	-	-
Шебалинский район	10699	1024	-	-	-

ПОГОЛОВЬЕ ЛОШАДЕЙ  
(на начало года, голов)

	1991	2001	2014	2015	2016
Всего по республике	66307	18954	14142	13819	13393
в том числе:					
Кош-Агачский район	5354	1084	1207	1131	806
Майминский район	2071	394	202	78	78
Онгудайский район	10015	1027	1995	2015	2009
Турочакский район	571	41	26	19	28
Улаганский район	5618	1359	1473	1341	1336
Усть-Канский район	15507	4529	4273	4307	4414
Усть-Коксинский район	11897	4978	3514	3513	3609
Чемальский район	-	542	259	208	211
Чойский район	653	52	23	11	9
Шебалинский район	14610	4945	1170	1196	893
г. Горно-Алтайск	11	3	-	-	-

ПОГОЛОВЬЕ МАРАЛОВ  
(на начало года, голов)

	1991	2001	2014	2015	2016
Всего по республике	21117	35207	41280	42182	42695
в том числе:					
Кош-Агачский район	180	310	-	-	-
Майминский район	1824	1542	2578	2452	2347
Онгудайский район	-	3422	5336	5508	5456
Усть-Канский район	3322	6854	8232	8528	8669
Усть-Коксинский район	11774	17117	21144	21696	22188
Чемальский район	-	589	750	630	694
Шебалинский район	4017	5373	3240	3368	3341

ПОГОЛОВЬЕ ОЛЕНЕЙ  
(на начало года, голов)

	1991	2001	2014	2015	2016
Всего по республике	8383	5255	782	279	195
в том числе:					
Майминский район	534	433	63	107	112
Усть-Канский район	140	344	-	-	-
Усть-Коксинский район	1777	235	81	80	83
Шебалинский район	5932	4243	638	92	-

ПОГОЛОВЬЕ ПТИЦЫ  
(на начало года, голов)

	1991	2001	2014	2015	2016
Всего по республике	65519	-	813	809	665
в том числе:					
Майминский район	65519	-	813	809	665
Онгудайский район	-	-	-	-	-

ПРИПЛОД ТЕЛЯТ  
(голов)

	1990	2000	2013	2014	2015
Всего по республике	45698	10349	11423	11783	11549
в том числе:					
Кош-Агачский район	5464	1752	1283	1300	1199
Майминский район	4458	1028	846	853	546
Онгудайский район	5567	319	1524	1673	1591
Турочакский район	2561	167	24	28	31
Улаганский район	3363	472	929	765	812
Усть-Канский район	6069	1470	3206	3311	3177
Усть-Коксинский район	6455	2095	1795	1910	1922
Чемальский район	-	278	-	20	23
Чойский район	2778	239	175	155	181
Шебалинский район	8969	2529	1641	1768	2067

ПРИПЛОД ЯГНЯТ И КОЗЛЯТ  
(голов)

	1990	2000	2013	2014	2016
Всего по республике	412548	57895	51004	47733	48472
в том числе:					
Кош-Агачский район	111625	11583	14680	13560	13042
Майминский район	-	-	12	17	154
Онгудайский район	61283	3552	6866	5579	4062
Улаганский район	19605	2312	2002	1894	1900
Усть-Канский район	99643	15124	17698	16770	19206
Усть-Коксинский район	66324	11296	8385	8970	9298
Чемальский район	-	52	-	-	22
Шебалинский район	54068	13976	1361	943	788



ПОЛУЧЕНО ПРИПЛОДА НА 100 МАТОК, ИМЕВШИХСЯ  
НА НАЧАЛО ГОДА  
(голов)

	1990	2000	2013	2014	2015
	Телят				
Всего по республике	72	63	75	79	78
в том числе:					
Кош-Агачский район	73	48	56	59	54
Майминский район	95	73	77	74	58
Онгудайский район	70	68	85	94	79
Турочакский район	65	66	32	90	72
Улаганский район	59	34	81	76	84
Усть-Канский район	66	74	79	81	82
Усть-Коксинский район	68	82	76	78	79
Чемальский район	-	71	-	21	28
Чойский район	76	70	81	82	103
Шебалинский район	76	66	77	89	99
г. Горно-Алтайск	56	-	-	-	-
	Ягнят, козлят				
Всего по республике	77	47	71	69	67
в том числе:					
Кош-Агачский район	85	23	64	62	58
Майминский район	-	-	21	36	74
Онгудайский район	76	69	71	66	47
Улаганский район	63	41	53	65	67
Усть-Канский район	76	62	76	69	70
Усть-Коксинский район	73	65	84	94	99
Чемальский район	-	41	-	-	12
Шебалинский район	73	66	75	58	56

ПАДЕЖ КРУПНОГО РОГАТОГО СКОТА ВСЕХ ВОЗРАСТОВ  
(голов)

	1990	2000	2013	2014	2015
Всего по республике	6132	3158	2503	2178	1869
в том числе:					
Кош-Агачский район	252	668	470	305	313
Майминский район	547	582	50	89	16
Онгудайский район	426	53	114	132	58
Турочакский район	713	81	21	-	-
Улаганский район	513	212	203	180	239
Усть-Канский район	790	384	864	748	514
Усть-Коксинский район	1208	310	535	348	432
Чемальский район	-	131	2	13	-
Чойский район	725	102	37	49	46
Шебалинский район	957	635	207	314	251
г. Горно-Алтайск	1	-	-	-	-

ПАДЕЖ ОВЕЦ И КОЗ ВСЕХ ВОЗРАСТОВ  
(голов)

	1990	2000	2013	2014	2015
Всего по республике	82350	21965	9748	8583	7705
в том числе:					
Кош-Агачский район	17740	11017	4684	2655	2878
Майминский район	-	-	-	18	30
Онгудайский район	13538	630	998	1033	1158
Улаганский район	8876	1297	551	499	702
Усть-Канский район	21094	3631	1731	3197	1501
Усть-Коксинский район	12040	2550	1516	830	1105
Чемальский район	-	53	-	2	-
Шебалинский район	9062	2787	268	349	331

РЕАЛИЗАЦИЯ ОСНОВНЫХ ПРОДУКТОВ ЖИВОТНОВОДСТВА  
КРУПНЫМИ, СРЕДНИМИ И МАЛЫМИ (ВКЛЮЧАЯ МИКРОПРЕДПРИЯТИЯ)  
СЕЛЬСКОХОЗЯЙСТВЕННЫМИ ОРГАНИЗАЦИЯМИ

СКОТА И ПТИЦЫ (В ЖИВОМ ВЕСЕ)  
(тонн)

	Всего				
	1995	2000	2013	2014	2015
Всего по республике	9080	4099	5038	4716	5892
в том числе:					
Кош-Агачский район	1498	562	356	331	324
Майминский район	590	292	277	312	246
Онгудайский район	513	191	717	718	784
Турочакский район	140	24	15	8	8
Улаганский район	248	112	59	59	46
Усть-Канский район	2054	698	1649	1485	2658
Усть-Коксинский район	1914	870	1074	1165	1133
Чемальский район	341	126	6	17	10
Чойский район	101	76	68	29	28
Шебалинский район	1681	1148	816	592	656

МОЛОКА И МОЛОЧНЫХ ПРОДУКТОВ (В ПЕРЕСЧЕТЕ НА МОЛОКО)  
(тонн)

	Всего				
	1995	2000	2013	2014	2015
Всего по республике	10860	6144	9283	8149	7991
в том числе:					
Кош-Агачский район	-	-	33	7	5
Майминский район	2912	1076	1169	1254	758
Онгудайский район	25	-	-	-	-
Турочакский район	659	138	-	-	-
Усть-Канский район	857	355	2643	1209	1203
Усть-Коксинский район	2399	1971	1798	2055	2208
Чемальский район	277	122	-	-	-
Чойский район	697	251	270	199	211
Шебалинский район	3034	2231	3371	3425	3606

ШЕРСТИ (В ФИЗИЧЕСКОЙ МАССЕ)  
(тонн)

	Всего				
	1995	2000	2013	2014	2015
Всего по республике	1199	349	181	176	178
в том числе:					
Кош-Агачский район	510	67	58	58	52
Онгудайский район	97	17	20	17	15
Улаганский район	62	6	1	4	0,4
Усть-Канский район	233	153	65	57	70
Усть-Коксинский район	194	55	32	35	36
Чемальский район	8	0,4	-	-	-
Шебалинский район	95	51	6	5	4

## ПРОДОВОЛЬСТВЕННЫЕ РЕСУРСЫ И ИХ ИСПОЛЬЗОВАНИЕ

РЕСУРСЫ И ИСПОЛЬЗОВАНИЕ КАРТОФЕЛЯ  
(тысяч тонн)

	1995	2000	2013	2014	2015
Запасы на начало года	11,2	8,2	25,5	35,2	43,1
Поступление	46,7	57,5	75,9	71,9	62,1
Использование	50,0	57,6	66,2	64,0	63,3
Запасы на конец года	7,9	8,1	35,2	43,1	41,9
Потребление в среднем на душу населения (килограммов в год)	114,0	134,0	159,2	157,5	157,0

РЕСУРСЫ И ИСПОЛЬЗОВАНИЕ ОВОЩЕЙ И ПРОДОВОЛЬСТВЕННЫХ  
БАХЧЕВЫХ КУЛЬТУР  
(тысяч тонн)

	1995	2000	2013	2014	2015
Запасы на начало года	5,3	3,1	11,0	5,8	8,2
Поступление	13,1	28,6	34,2	30,0	29,1
Использование	13,5	27,1	39,4	29,6	29,3
Запасы на конец года	4,9	4,6	5,8	6,2	8,0
Потребление в среднем на душу населения (килограммов в год)	56,0	49,0	91,0	91,2	91,0

РЕСУРСЫ И ИСПОЛЬЗОВАНИЕ ФРУКТОВ  
(тысяч тонн)

	1995	2000	2013	2014	2015
Запасы на начало года	1,3	1,1	1,1	1,3	1,5
Поступление	5,5	5,0	11,1	9,8	9,8
Использование	4,0	4,5	10,9	9,6	10,0
Запасы на конец периода	2,8	1,6	1,3	1,5	1,3
Потребление в среднем на душу населения (килограммов в год)	14,0	14,0	40,0	37,1	38,0

**РЕСУРСЫ И ИСПОЛЬЗОВАНИЕ МЯСА И МЯСОПРОДУКТОВ**  
(тысяч тонн)

	1995	2000	2013	2014	2015
Запасы на начало года	3,0	1,8	3,5	2,7	1,8
Поступление	21,2	14,3	34,1	34,0	35,3
Использование	20,9	13,2	34,9	34,9	32,8
Запасы на конец года	3,3	2,9	2,7	1,8	4,3
Потребление в среднем на душу населения (килограммов в год)	79,0	54,0	95,3	96,9	96,0

**РЕСУРСЫ И ИСПОЛЬЗОВАНИЕ МОЛОКА И МОЛОКОПРОДУКТОВ**  
(тысяч тонн)

	1995	2000	2013	2014	2015
Запасы на начало года	3,9	0,6	4,2	2,1	0,7
Поступление	79,7	69,0	98,6	94,6	92,3
Использование	81,2	66,2	100,7	96,0	92,4
Запасы на конец года	2,4	3,4	2,1	0,7	0,6
Потребление в среднем на душу населения (килограммов в год)	349,0	243,2	286,7	288,7	286,0

**РЕСУРСЫ И ИСПОЛЬЗОВАНИЕ ЯИЦ И ЯЙЦЕПРОДУКТОВ**  
(миллионов штук)

	1995	2000	2013	2014	2015
Запасы на начало года	1,7	0,8	0,7	0,5	0,4
Поступление	35,7	31,7	35,8	36,6	37,7
Использование	35,8	31,9	36,0	36,7	37,7
Запасы на конец года	1,6	0,6	0,5	0,4	0,4
Потребление в среднем на душу населения (штук в год)	162,0	148,6	170,1	172,6	176,0

<sup>1)</sup> Данные предварительные.

**ИНВЕСТИЦИИ В ОСНОВНОЙ КАПИТАЛ  
И МАТЕРИАЛЬНО-ТЕХНИЧЕСКАЯ БАЗА СЕЛЬСКОГО ХОЗЯЙСТВА  
ИНВЕСТИЦИИ В ОСНОВНОЙ КАПИТАЛ В СЕЛЬСКОЕ ХОЗЯЙСТВО <sup>1)</sup>  
(в фактически действовавших ценах)**

	1995	2000	2013	2014	2015 <sup>2)</sup>
	Тысяч рублей (1995 г. – млн. руб.)				
Всего по республике	29632,5	80719	84895	94602	104359
в том числе:					
Кош-Агачский район	1463,0	8757	92	1424	638
Майминский район	864,7	25970	10817	11518	14554
Онгудайский район	8795,9	3727	8069	17366	11239
Турочакский район	1206,9	4	1541	-	-
Улаганский район	218,2	108	1230	391	-
Усть-Канский район	3009,0	7527	7120	-	-
Усть-Коксинский район	8965,7	19256	17375	24886	32638
Чемальский район	1695,9	3600	3207	1346	-
Чойский район	46,3	-	-	-	-
Шебалинский район	1839,1	9868	30094	34081	36888
г.Горно-Алтайск	1009,7	1902	5350	3590	8402
Предприятия республиканского подчинения	518,1 <sup>3)</sup>	-	-	-	-
	В процентах к предыдущему году (в сопоставимых ценах)				
Всего по республике	74,8	в 3,1 р.	49,4	112,2	104,4
в том числе:					
Кош-Агачский район	23,4	в 3,6 р.	-	в 15,6 р.	42,4
Майминский район	44,3	в 4,1 р.	15,5	107,2	119,5
Онгудайский район	113,0	127,2	38,8	в 2,2 р.	61,2
Турочакский район	95,9	-	-	-	-
Улаганский район	12,1	20,2	в 4,3 р.	32,0	-
Усть-Канский район	38,8	-	141,5	-	-
Усть-Коксинский район	165,9	в 8,6 р.	58,0	144,2	124,1
Чемальский район	51,6	в 3,3 р.	60,5	42,3	-
Чойский район	28,4	-	-	-	-
Шебалинский район	46,6	128,6	78,6	114,0	102,4
г.Горно-Алтайск	103,7	73,7	в 2,3 р.	67,6	в 2,2 р.

<sup>1)</sup> С 2002 года без субъектов малого предпринимательства.

<sup>2)</sup> Данные предварительные.

<sup>3)</sup> В 1995 г. объемы инвестиций в основной капитал предприятий республиканского подчинения по районам не распределялись.

**ОСНОВНЫЕ ФОНДЫ В СЕЛЬСКОМ ХОЗЯЙСТВЕ <sup>1)</sup>**  
(по балансовой стоимости без вычета износа на конец года)

	1995	2000	2013	2014	2015 <sup>2)</sup>
Миллионов рублей (1995г. – млрд. руб.)					
Все основные фонды	540	666	756	800	899
в том числе:					
здания, сооружения	319	336	245	230	324
из них жилые здания	17	25	2	2	2
машины и оборудование	65	103	185	208	202
транспортные средства	30	40	60	61	65
рабочий и продуктивный скот	52	119	247	281	261
многолетние насаждения	5	11	15	16	27
прочие	69	57	4	4	20
В процентах к итогу					
Все основные фонды	100,0	100,0	100,0	100,0	100,0
в том числе:					
здания, сооружения	59,0	50,5	32,4	28,8	36,1
из них жилые здания	3,1	3,7	0,3	0,3	0,2
машины и оборудование	12,1	15,5	24,5	26,0	22,5
транспортные средства	5,6	6,0	7,9	7,6	7,2
рабочий и продуктивный скот	9,6	17,8	32,7	35,1	29,1
многолетние насаждения	1,0	1,7	2,0	2,0	3,0
прочие	12,7	8,5	0,5	0,5	2,1

**ОБНОВЛЕНИЕ И ВЫБЫТИЕ ПРОИЗВОДСТВЕННЫХ ОСНОВНЫХ ФОНДОВ  
СЕЛЬСКОХОЗЯЙСТВЕННОГО НАЗНАЧЕНИЯ (БЕЗ СКОТА)  
В СЕЛЬСКОХОЗЯЙСТВЕННЫХ ПРЕДПРИЯТИЯХ**

	1995	2000	2013 <sup>3)</sup>	2014 <sup>3)</sup>	2015 <sup>3)</sup>
Коэффициент обновления (в процентах от общей стоимости производственных основных фондов сельскохозяйственного назначения, на конец года)	3,4	4,8	12,7	14,6	12,3
Коэффициент ликвидации (в процентах от общей стоимости производственных основных фондов сельскохозяйственного назначения, на конец года)	6,9	2,7	7,1	2,7	2,9

<sup>1)</sup> Кроме субъектов малого предпринимательства и некоммерческих организаций, на конец периода.

<sup>2)</sup> Данные предварительные.

<sup>3)</sup> С учетом скота.

# ЛЕСОЗАГОТОВКИ

## ОСНОВНЫЕ ПОКАЗАТЕЛИ РАБОТЫ ОРГАНИЗАЦИЙ ПО ВИДУ ЭКОНОМИЧЕСКОЙ ДЕЯТЕЛЬНОСТИ «ЛЕСОЗАГОТОВКИ»

	2011	2012	2013	2014	2015
Индексы производства, в процентах к предыдущему году	105,9	90,8	97,4	94,7	101,1
Среднегодовая численность работников организаций, чел.	224	216	175	183	158
Сальдированный финансовый результат (прибыль минус убыток) <sup>1)</sup> , млн.руб.	- 0,9	- 3,4	- 1,0	2,9	-4,3
Рентабельность проданных товаров, продукции (работ, услуг) <sup>1)</sup> , процентов	- 79,4	- 76,9	- 28,4	72,0	-10,5
Древесина необработанная, тысяча плотных кубических метров	161,3	145,8	136,2	128,9	129,9
Бревна хвойных пород, тысяча плотных кубических метров	88,8	80,4	81,0	76,8	77,5

<sup>1)</sup> По полному кругу организаций (по данным бухгалтерской отчетности).

## МЕТОДОЛОГИЧЕСКИЕ ПОЯСНЕНИЯ

**К сельскохозяйственным организациям** относятся производственные сельскохозяйственные кооперативы, закрытые и открытые акционерные общества, государственные предприятия, общества с ограниченной ответственностью, подсобные хозяйства промышленных, транспортных, научно - исследовательских учреждений и других организаций.

**К хозяйствам населения** относятся личные подсобные хозяйства, хозяйства граждан, имеющие земельные участки для ведения коллективного и индивидуального садоводства, животноводства и др.

**Личные подсобные хозяйства** (приусадебное землепользование) – форма непредпринимательской деятельности по производству и переработке сельскохозяйственной продукции, осуществляемой личным трудом гражданина и членов его семьи в целях удовлетворения личных потребностей на земельном участке, предоставленном или приобретенном для ведения личного подсобного хозяйства. Землепользование хозяйств может состоять из приусадебных и полевых участков.

**Садовые, огородные и дачные земельные участки** – форма землепользования, при которой земля предоставляется гражданам или приобретается ими для выращивания сельскохозяйственных культур или отдыха. При этом граждане создают на добровольных началах садоводческие, огороднические, дачные некоммерческие объединения или ведут хозяйство в индивидуальном порядке.

**Крестьянское (фермерское) хозяйство** представляет собой объединение граждан, связанных родством и (или) свойством, имеющих в общей собственности имущество и совместно осуществляющих предпринимательскую производственную и иную хозяйственную деятельность (производство, переработку, хранение, транспортировку и реализацию сельскохозяйственной продукции), основанную на их личном участии. По этой категории показаны данные по крестьянским (фермерским) хозяйствам, индивидуаль-



ным предпринимателям – главам крестьянских (фермерских) хозяйств и индивидуальным предпринимателям.

**Индивидуальный предприниматель по сельскохозяйственной деятельности** – гражданин (физическое лицо), занимающийся предпринимательской деятельностью без образования юридического лица, с момента его государственной регистрации в соответствии с Гражданским кодексом Российской Федерации, введенным в действие с 1 января 1995 г., и заявивший в свидетельстве о государственной регистрации виды деятельности, отнесенные согласно Общероссийскому классификатору видов экономической деятельности (ОКВЭД) к сельскому хозяйству.

**Сельскохозяйственные угодья** – земельные участки, систематически используемые для получения сельскохозяйственной продукции. К ним относятся пашня, залежные земли, многолетние насаждения, сенокосы и пастбища. Сельскохозяйственные угодья находятся в собственности, аренде, постоянном или временном пользовании сельскохозяйственных предприятий, крестьянских (фермерских) хозяйств и хозяйств населения.

**Пашня** – сельскохозяйственные угодья, систематически обрабатываемые и используемые под посев сельскохозяйственных культур, включая посевы многолетних трав, а также чистые пары.

**Посевные площади** – часть пашни, занятая под посевы сельскохозяйственных культур.

Расчет **объемов продукции сельского хозяйства** за 2010-2012г.г. произведен в соответствии с Методическими указаниями по расчету объема производства продукции сельского хозяйства, утвержденными приказом Росстата от 6 сентября 2011 № 385.

**Продукция сельского хозяйства** представляет собой сумму продукции растениеводства и животноводства всех сельхозпроизводителей, включая хозяйства индивидуального сектора (население, крестьянские (фермерские) хозяйства) в стоимостной оценке по фактически действующим ценам.

**Продукция растениеводства** включает стоимость сырых продуктов, полученных от урожая отчетного года – зерна, продукции технических культур, картофеля, овощей, плодов и ягод, кормовых культур (кормовых корнеплодов, однолетних и многолетних сеяных трав, убранных на сено, зеленую массу и силос), семян и посадочного материала сельскохозяйственных культур и многолетних насаждений, стоимость молодых многолетних насаждений до плодоносящего возраста и изменение стоимости незавершенного производства в растениеводстве от начала к концу года.

**Продукция животноводства** включает стоимость сырых продуктов, полученных в результате выращивания и хозяйственного использования сельскохозяйственных животных и птицы (молока, шерсти, яиц и др.), стоимость реализованного скота и птицы, изменение стоимости выращивания молодняка (приплода, прироста, привеса) и скота на откорме за год, стоимость продукции пчеловодства и др.

Для исчисления **индекса производства продукции сельского хозяйства** используется показатель ее объема в сопоставимых ценах предыдущего года. Индекс производства продукции сельского хозяйства – относительный показатель, характеризующий изменение массы произведенных продуктов растениеводства и животноводства в сравниваемых периодах.

**Валовой сбор** сельскохозяйственных культур включает в себя объем собранной продукции как с основных, так и с повторных и междурядных

посевов, в сельскохозяйственных организациях, крестьянских (фермерских) хозяйствах, у индивидуальных предпринимателей и в хозяйствах населения.

**Поголовье скота** включает поголовье всех возрастных групп соответствующего вида скота. Поголовье яков учитывается в составе крупного рогатого скота.

**Производство скота и птицы на убой** - показатель характеризующий результат использования скота и птицы для забоя на мясо. Общий объем производства скота и птицы на убой отражается в пересчете на убойный вес и включает как проданный скот и птицу, подлежащий забою, так и забитый в сельскохозяйственных организациях, крестьянских (фермерских) хозяйствах, у индивидуальных предпринимателей и хозяйствах населения.

**Производство молока** характеризуется фактически надоемным коровьим молоком, независимо от того, было ли оно реализовано или потреблено в хозяйстве на выпойку телят. Молоко, высосанное молодняком при подсосном их содержании, в продукцию не включается и не учитывается при определении средних удоев от одной коровы.

**Производство шерсти** включает весь объем фактически настриженной овечьей, козьей шерсти и козий пух, независимо от того, была ли она реализована или использована на внутрихозяйственные нужды. Вес шерсти показывается физический, полученный непосредственно после стрижки овец, т.е. вес немытой шерсти.

**Производство яиц** включает их сбор за год от всех видов домашней птицы, включая яйца, пошедшие на воспроизводство птицы (инкубация и др.).

**Средний годовой надой молока на одну корову** приводится в расчете на среднегодовое поголовье коров молочного стада. В сельскохозяйственных организациях при определении удоя молока от одной коровы из общего поголовья коров, имеющих в хозяйстве, исключаются коровы, находящиеся на откорме, коровы мясного стада, а также коровы, выделенные для группового подсосного содержания телят, если дойка этих коров не производится.

**В объем реализации продуктов сельского хозяйства** включается продажа продукции сельскохозяйственными организациями по всем каналам: предприятиям и организациям, осуществляющим закупки для государственных и муниципальных нужд, перерабатывающим организациям, организациям оптовой торговли, на рынках, через собственную торговую сеть и организациям общественного питания, в порядке оплаты труда, по бартеру и др.

Информация **о продовольственных ресурсах и их использовании** формируется на базе данных федерального государственного статистического наблюдения предприятий и организаций перерабатывающей промышленности, сельского хозяйства, торговли, данных обследования домашних хозяйств и других, характеризующих источники образования продовольственных ресурсов и направления их использования за календарный год.

**Инвестиции в основной капитал**, начиная с итогов за 2001 г., учитываются без НДС.

## СТРОИТЕЛЬСТВО

В разделе представлена статистика деятельности строительных организаций, объем работ, выполненный по виду экономической деятельности «строительство». Публикуется информация о вводе в действие производственных мощностей, жилищном и социально-культурном строительстве.

ЧИСЛО ДЕЙСТВУЮЩИХ ОРГАНИЗАЦИЙ  
С ОСНОВНЫМ ВИДОМ ДЕЯТЕЛЬНОСТИ «СТРОИТЕЛЬСТВО»<sup>1)</sup>

	1995	2000	2013	2014	2015 <sup>2)</sup>
Всего	187	59	312	272	278
в том числе по формам собственности:					
государственная	13	1	-	1	2
муниципальная	-	-	1	1	12
частная	160	49	311	270	263
смешанная российская	14	9	-	-	1
иностранная	-	-	-	-	-

ОБЪЕМ РАБОТ, ВЫПОЛНЕННЫХ ПО ВИДУ ЭКОНОМИЧЕСКОЙ  
ДЕЯТЕЛЬНОСТИ «СТРОИТЕЛЬСТВО»

	1995	2000	2013	2014	2015 <sup>2)</sup>
Всего, (в фактически действовавших ценах), млн. руб.	107868	300,9	7150,8	8013,4	6137,0
на душу населения, рублей	541470	1548	33891	37679	28523
В процентах к предыдущему году (в сопоставимых ценах)	133,4	157,9	113,3	116,8	84,9

ОБЪЕМ РАБОТ, ВЫПОЛНЕННЫХ ПО ВИДУ ЭКОНОМИЧЕСКОЙ  
ДЕЯТЕЛЬНОСТИ «СТРОИТЕЛЬСТВО» ОРГАНИЗАЦИЯМИ  
РАЗЛИЧНЫХ ФОРМ СОБСТВЕННОСТИ<sup>3)</sup>  
(в фактически действовавших ценах)

	1995	2000	2013	2014	2015 <sup>2)</sup>
	Млн. рублей				
По организациям всех форм собственности, всего	107868	300,9	7150,8	8013,4	6137,0
в том числе по формам собственности:					
государственная	12151	106,3	-	67,3	45,7
муниципальная	-	-	168,4	90,5	24,6
частная	85156	180,5	6949,1	7840,9	6032,2
смешанная российская	10561	14,1	18,5	-	-
совместная российская и иностранная	-	-	14,8	14,7	34,5
иностранная	-	-	-	-	-

	1995	2000	2013	2014	2015 <sup>2)</sup>
	В процентах к итогу				
По организациям всех форм собственности, всего в том числе по формам собственности:	100,0	100,0	100,0	100,0	100,0
государственная	11,3	35,3	-	0,8	0,7
муниципальная	-	-	2,3	1,1	0,4
частная	78,9	60,0	97,2	97,9	98,3
смешанная российская	9,8	4,7	0,3	-	-
совместная российская и иностранная	-	-	0,2	0,2	0,6
иностранная	-	-	-	-	-

1) По юридическим лицам, включая субъекты малого предпринимательства.

2) Данные предварительные.

3) По юридическим лицам, включая субъекты малого предпринимательства, всех видов деятельности, осуществлявших строительные работы.

СТРУКТУРА ОБЪЕМОВ РАБОТ, ВЫПОЛНЕННЫХ ПО ВИДУ  
ЭКОНОМИЧЕСКОЙ ДЕЯТЕЛЬНОСТИ «СТРОИТЕЛЬСТВО»  
ОРГАНИЗАЦИЯМИ РАЗЛИЧНЫХ ФОРМ СОБСТВЕННОСТИ  
(в процентах от общего объема выполненных подрядных работ)

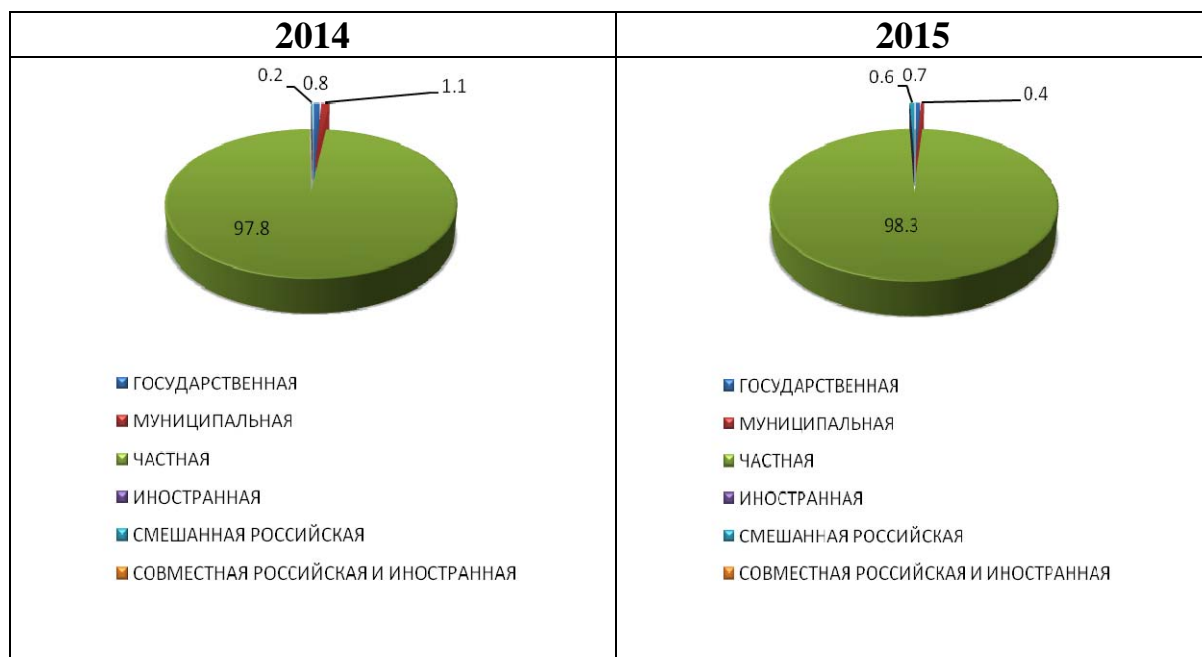

### СТРУКТУРА ЗАТРАТ НА ПРОИЗВОДСТВО СТРОИТЕЛЬНЫХ РАБОТ ПО ЭЛЕМЕНТАМ<sup>1)</sup>

(по фактической себестоимости; в процентах к итогу)

Годы	Всего затрат	в том числе по элементам				
		материальные затраты	затраты на оплату труда	страховые взносы в ПФ, ФСС, ФФОМС	амортизация основных средств	прочие затраты
1995	100	49	26	9	8	8
2000	100	65	15	6	2	12
2013	100	84	9	2	0,0	5
2014	100	81	12	3	1	3
2015	100	87	8	3	2	0,0

<sup>1)</sup> По юридическим лицам (кроме субъектов малого предпринимательства, бюджетных организаций, банков, страховых и прочих финансово-кредитных организаций).

### ОБЪЕМ РАБОТ, ВЫПОЛНЕННЫХ ПО ВИДУ ЭКОНОМИЧЕСКОЙ ДЕЯТЕЛЬНОСТИ «СТРОИТЕЛЬСТВО»

(в фактически действовавших ценах)

	2010	2012	2013	2014	2015 <sup>2)</sup>
Объем работ, выполненных по виду деятельности «строительство» <sup>1)</sup> , тыс. руб.	8320748	7137118	7150836	8013437	6137022
в том числе:					
Кош-Агачский район	286410	136419	225624	554348	324059
Майминский район	1375417	2960490	3008220	1345770	1579370
Онгудайский район	1456552	51254	113268	1690797	526458
Турочакский район	127021	89222	9723	23667	107427
Улаганский район	95733	17962	98819	15346	426574
Усть-Канский район	177271	125315	94097	15121	181035
Усть-Коксинский район	124784	85075	108979	394045	301254
Чемальский район	164338	80744	101787	453917	334628
Чойский район	128059	27218	121553	49648	296614
Шебалинский район	114606	261272	282395	332000	521837
г.Горно-Алтайск	3514128	2653318	2371948	2403667	1169085

<sup>1)</sup> В целом по республике данные приведены с учетом объемов неформальной деятельности.

<sup>2)</sup> Данные предварительные.

ДОЛЯ МУНИЦИПАЛЬНОГО ОБРАЗОВАНИЯ В ОБЩЕМ ОБЪЕМЕ РАБОТ,  
ВЫПОЛНЕННЫХ ПО ВИДУ ДЕЯТЕЛЬНОСТИ «СТРОИТЕЛЬСТВО»

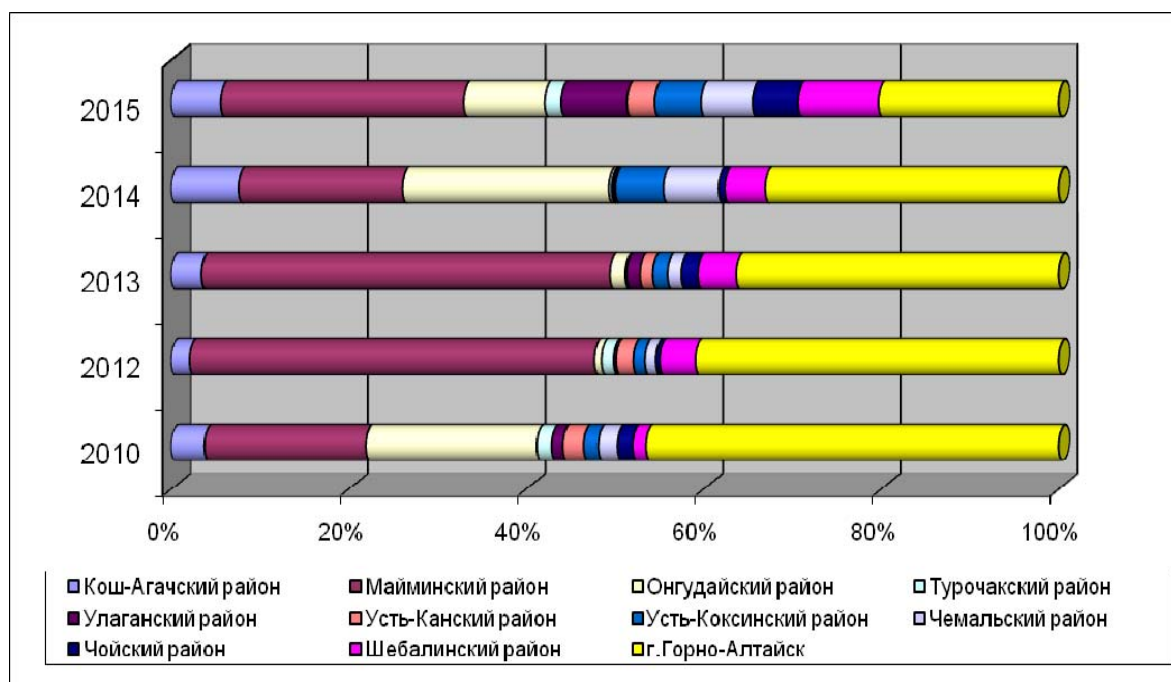

ВВОД В ДЕЙСТВИЕ ОТДЕЛЬНЫХ ПРОИЗВОДСТВЕННЫХ МОЩНОСТЕЙ ЗА  
СЧЕТ НОВОГО СТРОИТЕЛЬСТВА, РАСШИРЕНИЯ И РЕКОНСТРУКЦИИ

	Единица измерения	1995	2000	2013	2014	2015
Сельское хозяйство, охота и предоставление услуг в этих областях						
Помещения для крупного рогатого скота	тыс. мест	0,5	0,10	-	-	-
Помещения для овец	тыс. мест	1,6	3,50	-	-	-
Зерносеменовохранилище	тыс. тонн единовременного хранения	0,4	-	-	-	-
Обводнение пастбищ	тыс. га	-	1,5	-	-	-
Производство пищевых продуктов, включая напитки						
Хлебобулочные изделия	тонн в смену	-	-	-	-	1,6
Производство, передача и распределение электроэнергии, газа, пара и горячей воды						
Линии электропередачи для электрификации сельского хозяйства напряжением 6-20 кВ	км	19,7	2,00	15,4	1,0	7,4
Линии электропередачи для электрификации сельского хозяйства напряжением 0.4 кВ	км	35,8	9,75	4,0	2,5	17,2
Трансформаторные понижающие подстанции напряжением 35 кВ и выше	тыс. КВ.А	-	-	1,0	1,4	3,8
Теплоснабжение	гигакалорий в час	-	-	33,1	2,4	13,8
Теплоснабжение, сети	км	-	-	-	-	0,4

СТРОИТЕЛЬСТВО

	Единица измерения	1995	2000	2013	2014	2015
Газификация, сети	км	-	-	50,3	97,7	94,8
Газификация в сельской местности, сети	км	-	-	28,0	53,4	62,2
Сбор, очистка и распределение воды						
Водоводы и сети	км	-	-	13,0	9,8	17,3
Водоводы и сети в сельской местности	км	-	-	13,0	9,8	17,3
Строительство						
Буровые колодцы	ед.	2	-	-	1	12
Деятельность сухопутного транспорта						
Автомобильные дороги	км	-	30,0	-	25,3	-
Вспомогательная и дополнительная транспортная деятельность						
Мосты	штук	1	4	1	-	25
Капитальные гаражи боксового типа	ед.	-	-	5	3	2
Связь						
Волокнистооптические линии связи (передачи)	км	-	-	-	90,8	7,2
Башня сотовой связи	шт.	-	-	1	1	1

ВВОД В ДЕЙСТВИЕ ОТДЕЛЬНЫХ ПРОИЗВОДСТВЕННЫХ МОЩНОСТЕЙ  
ЗА СЧЕТ НОВОГО СТРОИТЕЛЬСТВА, РАСШИРЕНИЯ И РЕКОНСТРУКЦИИ  
В 2015 ГОДУ

	Линии электропередачи для электрификации сельского хозяйства напряжением 6-20 кВ, км	Трансформаторные понижающие подстанции напряжением 35 кВ. и выше, тыс. КВ.А	Теплоснабжение, гигакалорий в час
Всего по республике	7,4	3,8	13,8
в том числе:			
Кош-Агачский район	1,8	0,3	2,7
Майминский район	0,5	0,8	2,6
Турочакский район	-	-	3,2
Усть-Канский район	5,1	-	-
Усть-Коксинский район	-	0,4	0,9
Чемальский район	-	2,3	-
г. Горно-Алтайск	-	-	4,4

**СТРОИТЕЛЬСТВО**

	Газификация, сети, км	Водоводы и сети, км
Всего по республике	94,8	17,3
в том числе:		
Майминский район	62,2	2,5
Усть-Коксинский район	-	3,2
Чемальский район	-	3,9
Шебалинский район	-	5,2
г. Горно-Алтайск	32,6	2,5

**СТРОИТЕЛЬСТВО АВТОМОБИЛЬНЫХ ДОРОГ  
С ТВЕРДЫМ ПОКРЫТИЕМ  
(километров)**

	1995	2000	2013	2014	2015
Дороги общего пользования- всего	28,1	30,0	-	25,3	-
Дороги необщего пользова- ния - всего	-	10,0	-	-	-

**НАЛИЧИЕ ОСНОВНЫХ СТРОИТЕЛЬНЫХ МАШИН  
В КРУПНЫХ И СРЕДНИХ ОРГАНИЗАЦИЯХ**

	2015		Удельный вес машин с истекшим сроком службы в общем числе машин, процентов			
	Всего, штук	в том числе импортного производства	2000	2013	2014	2015
Экскаваторы одноковшовые	26	6	8,3	66,7	66,7	57,7
Бульдозеры на трак- торах	17	4	14,3	70,4	73,3	70,6
Краны башенные	4	1	-	100,0	-	100
Краны на автомобиль- ном ходу	12	6	12,5	71,4	100,0	33,3
Погрузчики одноковшовые	29	1	-	72,7	75,0	62,1
Асфальтоукладчики	9	1	50,0	60,0	60,0	-
Тракторы	6	-	8,3	59,4	63,3	83,3
Автогидроподъемники	8	2	-	57,1	66,7	75,0
Автогрейдеры	17	1	18,2	65,4	73,3	58,8



## ЖИЛИЩНОЕ И СОЦИАЛЬНО-КУЛЬТУРНОЕ СТРОИТЕЛЬСТВО

**ВВОД В ДЕЙСТВИЕ ЖИЛЫХ ПОМЕЩЕНИЙ  
ЗА СЧЕТ ВСЕХ ИСТОЧНИКОВ ФИНАНСИРОВАНИЯ  
(тысяч квадратных метров общей площади)**

	1995	2000	2013	2014	2015
Всего по республике	44,0	24,6	89,7	100,4	113,6
в том числе:					
Кош-Агачский район	2,0	3,8	7,8	13,6	11,4
Майминский район	3,6	1,7	24,2	25,2	30,1
Онгудайский район	4,8	1,3	1,7	1,3	4,7
Турочакский район	0,9	0,6	2,1	5,5	3,3
Улаганский район	2,3	0,4	1,0	0,8	0,9
Усть-Канский район	3,2	0,9	2,7	2,7	2,7
Усть-Коксинский район	5,7	1,0	3,3	4,3	7,1
Чемальский район	1,5	2,4	5,3	5,3	9,0
Чойский район	1,4	0,8	1,7	2,2	2,3
Шебалинский район	1,2	0,5	2,4	1,8	2,6
г. Горно-Алтайск	16,1	11,2	37,5	37,7	39,5
Предприятия республиканского подчинения	1,3	-	-	-	-

**ВВОД В ДЕЙСТВИЕ ЖИЛЫХ ПОМЕЩЕНИЙ В РАСЧЕТЕ  
НА 1000 ЧЕЛОВЕК НАСЕЛЕНИЯ  
(квадратных метров общей площади)**

	1995	2000	2013	2014	2015
Всего по республике	220,9	119,8	425,0	472,1	529,8
в том числе:					
Кош-Агачский район	130,1	227,7	423,6	728,2	604,1
Майминский район	204,0	72,9	812,1	821,4	957,6
Онгудайский район	283,4	78,9	118,9	91,5	324,2
Турочакский район	64,0	42,3	169,0	448,2	263,6
Улаганский район	188,8	36,3	87,8	72,3	76,9
Усть-Канский район	190,5	54,5	186,2	184,3	186,1
Усть-Коксинский район	308,3	53,1	196,7	256,0	427,6
Чемальский район	154,9	241,1	539,2	534,8	898,9
Чойский район	146,6	81,8	197,1	253,9	271,6
Шебалинский район	80,9	30,7	178,9	131,6	193,8
г. Горно-Алтайск	339,6	211,8	612,7	610,1	630,7

## ЧИСЛО ПОСТРОЕННЫХ КВАРТИР И ИХ СРЕДНИЙ РАЗМЕР

	1995	2000	2013	2014	2015
Число квартир, ед.	683	400	1374	1602	1815
их средний размер, м <sup>2</sup> общей площади	64	62	64,7	62,7	62,6
из них					
по видам квартир, ед.:					
однокомнатные	88	60	360	614	685
двухкомнатные	110	72	375	349	344
трехкомнатные	369	228	351	312	388
четырёхкомнатные и более	116	40	288	327	398
	в том числе построенных населением за счет собственных и заемных средств				
Число квартир, ед.	341	247	724	864	1112
их средний размер, м <sup>2</sup> общей площади	70	65	83,5	80,4	77,8

ВВОД В ДЕЙСТВИЕ ЖИЛЫХ ПОМЕЩЕНИЙ  
ЗА СЧЕТ ВСЕХ ИСТОЧНИКОВ ФИНАНСИРОВАНИЯ  
ПО ФОРМАМ СОБСТВЕННОСТИ ЗА 2015 ГОД  
(тысяч квадратных метров общей площади)

	Введено	по формам собственности			
		государ- ствен- ная	муници- паль- ная	частная	
				всего	в том числе индивиду- альные застройщики
Всего по республике	113,6	3,9	-	109,7	86,5
в том числе:					
Кош-Агачский район	11,4	-	-	11,4	10,4
Майминский район	30,1	1,4	-	28,7	19,5
Онгудайский район	4,7	0,1	-	4,6	4,5
Турочакский район	3,3	-	-	3,3	3,3
Улаганский район	0,9	-	-	0,9	0,7
Усть-Канский район	2,7	-	-	2,7	2,7
Усть-Коксинский район	7,1	-	-	7,1	4,6
Чемальский район	9,0	-	-	9,0	8,8
Чойский район	2,3	-	-	2,3	2,2
Шебалинский район	2,6	-	-	2,6	2,3
г.Горно-Алтайск	39,5	2,4	-	37,1	27,6

**ЧИСЛО ПОСТРОЕННЫХ КВАРТИР ЗА СЧЕТ ВСЕХ ИСТОЧНИКОВ  
ФИНАНСИРОВАНИЯ ЗА 2015 ГОД И ИХ СРЕДНИЙ РАЗМЕР**

	Число квартир, ед.	по формам собственности			Средний размер построенных квартир, м <sup>2</sup> общей площади
		государ- ствен- ная	муници- паль- ная	частная	
Всего по республике	1815	130	-	1685	62,6
в том числе:					
Кош-Агачский район	132	-	-	132	86,0
Майминский район	505	48	-	457	59,8
Онгудайский район	66	2	-	64	70,7
Турочакский район	49	-	-	49	66,4
Улаганский район	18	-	-	18	48,6
Усть-Канский район	41	-	-	41	66,5
Усть-Коксинский район	135	-	-	135	52,4
Чемальский район	129	-	-	129	70,1
Чойский район	40	-	-	40	66,2
Шебалинский район	48	-	-	48	48,1
г. Горно-Алтайск	652	80	-	572	60,5

**ВВОД В ДЕЙСТВИЕ КВАРТИР ЗА СЧЕТ ВСЕХ ИСТОЧНИКОВ  
ФИНАНСИРОВАНИЯ В 2015 ГОДУ**

	Введено квартир	в том числе			
		однокомнатных квартир		двухкомнатных квартир	
		число квартир	удель- ный вес, процент	число квартир	удель- ный вес, процент
Всего по республике	1815	685	37,7	344	19,0
в том числе:					
Кош-Агачский район	132	17	12,9	30	22,7
Майминский район	505	282	55,8	78	15,4
Онгудайский район	66	11	16,7	14	21,2
Турочакский район	49	7	14,3	10	20,4
Улаганский район	18	6	33,3	3	16,7
Усть-Канский район	41	6	14,6	8	19,5
Усть-Коксинский район	135	22	16,3	42	31,1
Чемальский район	129	25	19,4	24	18,6
Чойский район	40	9	22,5	7	17,5
Шебалинский район	48	15	31,3	8	16,7
г. Горно-Алтайск	652	285	43,7	120	18,4

Продолжение

	в том числе			
	трехкомнатных квартир		четырёхкомнатных и более квартир	
	число квартир	удельный вес, процент	число квартир	удельный вес, процент
Всего по республике	388	21,4	398	21,9
в том числе:				
Кош-Агачский район	43	32,6	42	31,8
Майминский район	72	14,3	73	14,5
Онгудайский район	19	28,8	22	33,3
Турочакский район	15	30,6	17	34,7
Улаганский район	4	22,2	5	27,8
Усть-Канский район	13	31,7	14	34,1
Усть-Коксинский район	40	29,6	31	23,0
Чемальский район	38	29,5	42	32,6
Чойский район	11	27,5	13	32,5
Шебалинский район	12	25,0	13	27,1
г.Горно-Алтайск	121	18,6	126	19,3

**ЖИЛЫЕ ЗДАНИЯ, НАХОДЯЩИЕСЯ В НЕЗАВЕРШЕННОМ  
СТРОИТЕЛЬСТВЕ<sup>1)</sup>**  
(на конец года)

	2008	2009	2013	2014	2015
Число жилых зданий (без индивидуальных), находящихся в незавершенном строительстве, ед.	19	28	15	6	6
Их общая площадь, тыс.кв.м.	16,7	3,2	23,0	6,7	14,9

<sup>1)</sup> Данные приведены по организациям, не относящимся к субъектам малого предпринимательства.

**ВВОД В ДЕЙСТВИЕ ОТДЕЛЬНЫХ ОБЪЕКТОВ СОЦИАЛЬНО-  
КУЛЬТУРНОГО НАЗНАЧЕНИЯ ЗА СЧЕТ НОВОГО СТРОИТЕЛЬСТВА,  
РАСШИРЕНИЯ И РЕКОНСТРУКЦИИ<sup>1)</sup>**

	Единица измерения	2000	2009	2013	2014	2015
Образование						
Высшие учебные заведения	кв.м. учебно-лабораторных зданий	-	-	3829	-	-
Общеобразовательные школы	ученических мест	920	-	100	119	-
из них:						
общеобразовательные школы в сельской местности	мест	347	-	100	119	-
Дошкольные образовательные учреждения	мест	-	-	310	200	730

	Единица измерения	2000	2009	2013	2014	2015
из них:						
дошкольные образовательные учреждения в сельской местности	мест	-	-	250	140	410
Здравоохранение и предоставление социальных услуг						
Больничные учреждения	коек	-	-	-	70	30
из них:						
больничные учреждения в сельской местности	коек	-	-	-	70	30
Амбулаторно-поликлинические учреждения	посещений в смену	-	17	10	62	120
из них:						
амбулаторно-поликлинические учреждения в сельской местности	посещений в смену	-	17	10	62	120
Деятельность гостиниц и ресторанов						
Гостиницы	мест	-	-	6	-	136
Туристские базы	мест	-	-	68	78	11
Дома отдыха	мест	-	-	50	8	-
Предприятия общественного питания	посадочных мест	-	446	-	75	520
Административные здания						
Административные здания	ед.	-	2	5	-	16
Предоставление персональных услуг						
Бани	мест	-	4	-	6	-
Деятельность по организации отдыха и развлечений, культуры и спорта						
Спортивные залы	кв.м.	-	726	404,0	-	992
Физкультурно-оздоровительный комплекс	ед.	-	-	-	1	1
Учреждения культуры клубного типа	мест	-	-	-	-	100
Розничная торговля, кроме торговли автотранспортными средствами и мотоциклами; ремонт бытовых изделий и предметов личного пользования						
Торговые предприятия, торговая площадь	тыс.кв.м.	0,43	0,35	1,7	4,9	10,8

<sup>1)</sup> В 2000 году - без субъектов малого предпринимательства.

С 2007 года данные по малым (включая микро) предприятиям и организациям включены в итог по соответствующим мощностям, объектам, зданиям.

ВВОД В ДЕЙСТВИЕ ОТДЕЛЬНЫХ ОБЪЕКТОВ СОЦИАЛЬНО-КУЛЬТУРНОГО  
НАЗНАЧЕНИЯ ЗА СЧЕТ НОВОГО СТРОИТЕЛЬСТВА, РАСШИРЕНИЯ И  
РЕКОНСТРУКЦИИ ПО МУНИЦИПАЛЬНЫМ ОБРАЗОВАНИЯМ ЗА 2015 ГОД

	Дошкольные образова- тельные учреждения, мест	Общеобразовательные учреждения, учениче- ских мест
Всего по республике	730	-
в том числе:		
Майминский район	210	-
Улаганский район	40	-
Усть-Канский район	160	-
г. Горно-Алтайск	320	-

	Амбулаторно- поликлинические учреждения, посеще- ний в смену	Физкультурно- оздоровительный комплекс, ед.
Всего по республике	120	1
в том числе:		
Кош-Агачский район	20	-
Майминский район	-	1
Турочакский район	100	-

	Торговые предприятия, торговая площадь, тыс.кв.м.	Гостиницы, мест
Всего по республике	10,8	136
в том числе:		
Кош-Агачский район	2,5	-
Майминский район	1,6	-
Онгудайский район	0,6	-
Турочакский район	1,8	-
Улаганский район	0,8	-
Усть-Канский район	0,6	-
Усть-Коксинский район	0,4	46
Шебалинский район	0,1	-
Чемальский район	-	22
Чойский район	0,4	-
г. Горно-Алтайск	2,0	68

## МЕТОДОЛОГИЧЕСКИЕ ПОЯСНЕНИЯ

К **строительным организациям** относятся все общестроительные и специализированные организации, включая ремонтно-строительные организации, тресты (управления) механизации и домостроительные комбинаты, и другие организации зарегистрированные кодом ОКВЭД 45.

В число строительных организаций включаются юридические лица всех форм собственности (включая организации иностранной и смешанной собственности с российским и иностранным участием), филиалы, структурные подразделения, субъекты малого предпринимательства, выполняющие работы по договорам строительного подряда и (или) государственным контрактам, заключаемым с заказчиками.

**Объем выполненных работ по виду деятельности «Строительство»**, это работы, выполненные организациями собственными силами по виду деятельности «Строительство» на основании договоров и (или) контрактов, заключаемых с заказчиками. В стоимость этих работ включаются работы по строительству новых объектов, капитальному и текущему ремонту, реконструкции, модернизации жилых и нежилых зданий и инженерных сооружений.

**Ввод в действие мощностей** – показатель мощности (производительности, вместимости, пропускной способности, площади, протяженности и т.д.) созданной в результате осуществления инвестиций в основной капитал. Введенные в эксплуатацию объекты (мощности) показываются в размерах, указанных в разрешениях на ввод объектов (мощностей) в эксплуатацию, оформленных в установленном порядке, в соответствии с действующим законодательством Российской Федерации о градостроительной деятельности

Данные **о вводе в действие производственных мощностей** включают ввод за счет нового строительства, расширения и реконструкции действующих предприятий.

**Новое строительство**– создание зданий, строений, сооружений (в том числе на месте сносимых объектов капитального строительства).

**Реконструкция** – изменение параметров объектов капитального строительства, их частей (количества помещений, высоты, количества этажей, площади, показателей производственной мощности, объема) и качества инженерно-технического обеспечения.

**Расширение** - строительство и ввод дополнительных мощностей на действующем предприятии.

Прирост производственных мощностей за счет технического перевооружения и проведения других организационно - технических мероприятий в эти данные не включен.

**Общая площадь** введенных жилых помещений определяется как сумма площадей жилых и подсобных помещений квартир, площадей лоджий, балконов, веранд, террас и холодных кладовых, подсчитываемых с соответствующими понижающими коэффициентами в домах квартирного и гостиничного типа, общежитиях постоянного типа и других строениях предназначенных для проживания людей (в домах для престарелых и инвалидов, спальных корпусах детских домов и школ – интернатов а также жилых и подсобных помещений в индивидуальных жилых домах. К подсобным помещениям относятся кухни, передние, внутриквартирные коридоры, ванные или душевые, туалеты, кладовые или хозяйственные встроенные шкафы. В домах-интернатах для престарелых и инвалидов, ветеранов, специальных домах для одиноких престарелых, детских домах к подсобным помещениям

также относятся помещения культурно-бытового назначения и медицинского обслуживания.

В общую площадь жилых зданий не входит площадь вестибюлей, тамбуров, лестничных площадок, общих коридоров, а также площадь в жилых домах, предназначенная для встроено - пристроенных нежилых помещений.

В индивидуальных жилых домах, построенных населением, площади лоджий, балконов, веранд, террас в общую площадь жилых помещений не включаются

В данные об общем **числе построенных квартир** включены квартиры в жилых помещениях квартирного и гостиничного типов и общежитиях, квартиры в нежилых зданиях, а также в индивидуальных жилых домах. По домам, предназначенным для проживания одной семьи, отражается 1 квартира.

**Незавершенное строительство** – это объекты капитального строительства – здания, строения, сооружения, строительство которых не завершено. К ним относятся здания и сооружения, строительство которых продолжается, временно приостановлено, законсервировано или окончательно прекращено.

**Жилым зданием (домом)** считается индивидуально-определенное здание, которое состоит из комнат, а так же помещений вспомогательного использования, предназначенных для удовлетворения гражданами бытовых и иных нужд, связанных с их проживанием.

**В общую площадь жилых зданий (домов)** не включаются жилые площади в:

- зданиях, пригодных только для сезонного и временного проживания (дачи, летние, садовые и охотничьи домики);
- юртах, передвижныхдомиках и вагончиках, сборно-разборных щитовых домиках;
- жилых зданиях для специальных целей (казармы для военнослужащих, общежития для спецконтингента);
- спортивных и туристических базах, мотелях, кемпингах, санаториях, домах отдыха, пансионатах, гостиницах;
- жилых зданиях переоборудованных из нежилых.

К **сооружениям** относятся инженерно-строительные объекты, назначением которых является создание условий, необходимых для осуществления процесса производства путем выполнения тех или иных функций, не связанных с изменением предмета труда, или для осуществления различных производственных функций. Объектом, выступающим как сооружение, является каждое отдельное сооружение со всеми устройствами, составляющими с ним единое целое.



## ТРАНСПОРТ И СВЯЗЬ

В разделе представлены данные о работе автомобильного транспорта, протяженности автомобильных дорог, деятельности предприятий связи.

Приводятся сведения об информационных и коммуникационных технологиях.

### НАЛИЧИЕ АВТОМОБИЛЕЙ

	1995	2000	2013	2014	2015
Наличие автомобилей, на конец года – всего	6599	3798	4373	3585	3462
в том числе:					
грузовых	3828	1818	961	1000	915
из них технически исправных	-	-	809	866	799
их общая грузоподъемность, тонн	26267	10898	7417	7126,9	6289,3
из грузовых всего – грузовые автомобили, оборудованные для перевозки опасных	...	...	33	64	51
из них технически исправных	...	...	30	60	48
их общая грузоподъемность, тонн	...	...	238,8	674,3	464,0
пикапов и легковых фургонов	146	94	156	107	113
из них технически исправных	-	-	147	104	111
легковых автомобилей	1077	749	1932	1980	1991
из них технически исправных	-	-	1816	1884	1867
пассажирских автобусов	517	391	481	498	443
из них технически исправных	-	-	443	433	391
их общая пассажироместимость, мест	12150	8597	8942	8512	7286
Число автомобилей всех типов в личной собственности граждан (на конец года) <sup>1)</sup>	15607	24655	41114	49984	55521

<sup>1)</sup> По данным ОГИБДД МВД по Республике Алтай.

ЧИСЛО АВТОМОБИЛЕЙ, ОСНАЩЕННЫХ АППАРАТУРОЙ  
СПУТНИКОВОЙ НАВИГАЦИИ  
(на конец года, единиц)

	2012		2013		2014		2015	
	всего, штук	удель ный вес	всего, штук	удель ный вес	всего, штук	удель ный вес	всего, штук	удель ный вес
Грузовые автомобили, оснащенные								
ГЛОНАСС	14	1,3	4	0,4	41	4,1	70	7,7
ГЛОНАСС/GPS	48	4,6	60	6,2	120	12,0	120	13,1
из них:								
грузовые автомобили, оборудованные для пере- возок опасных грузов оснащенные								
ГЛОНАСС	0	0	0	0	5	7,8	1	2,0
ГЛОНАСС/GPS	4	12,1	10	30,3	15	23,4	15	29,4
Пассажирские автобусы, оснащенные								
ГЛОНАСС	37	6,4	81	16,8	92	18,5	71	16,0
ГЛОНАСС/GPS	106	18,2	12	2,5	31	6,2	34	7,7
Легковые автомобили, оснащенные								
ГЛОНАСС	21	0,8	63	3,3	168	8,5	139	7,0
ГЛОНАСС/GPS	11	0,4	7	0,4	29	1,5	79	4,0

РАБОТА АВТОТРАНСПОРТА

	1995	2000	2013	2014	2015
Работа грузового транспорта общего пользования – всего					
Перевезено грузов - всего, млн. тонн	6,3	4,7	2,5	5,2	1,8
из них:					
по организациям, не относящимся к субъектам малого предпринимательства (включая средние предприятия)	4,7	2,6	0,8	3,5	0,7
Грузооборот - всего, млн. тонно-км	249,0	148,1	79,5	195,9	130,1
из них:					
по организациям, не относящимся к субъектам малого предпринимательства (включая средние предприятия)	190,1	73,0	29,3	65,8	41,4
Работа грузового транспорта общего пользования на коммерческой основе					
Перевезено грузов, тыс. т	123	85	0,6	0,3	0,2
Грузооборот, тыс. тонно-км	14838	8171	35,6	77,1	54,0
Работа пассажирского транспорта <sup>1)</sup>					
Перевезено пассажиров – всего, млн. чел.	10,9	13,9	10,0	9,0	9,3
Пассажирооборот – всего, млн. пассажиро-километров	96,0	95,0	123,9	138,1	130,1
Средняя дальность поездки одного пассажира на городских маршрутах, км	3,5	3,9	7,2	7,7	5,0

<sup>1)</sup> Данные приведены по юридическим лицам (кроме микропредприятий), осуществляющим регулярные перевозки пассажиров, а также органам исполнительной власти и местного самоуправления, осуществляющим функции по организации транспортного обслуживания населения, заключившим договоры с юридическими и физическими лицами на осуществление регулярных перевозок пассажиров по автобусным маршрутам общего пользования на коммерческой основе.

**ЭКСПЛУАТАЦИОННАЯ ДЛИНА ПУТЕЙ СООБЩЕНИЯ  
ПО ВИДАМ ПОЛЬЗОВАНИЯ  
(на конец года; км)**

	1995	2000	2013	2014	2015
Автомобильные дороги - всего <sup>1)</sup>	3053,0	3533,0	5808,6	6065,9	6289,6
из них:					
общего пользования	2583	3285	5613,1	5885,8	6151,7
в том числе:					
федерального значения	-	541	539,2	539,2	539,9
регионального или межмуниципального значения	-	2744	2976,6	2976,6	2988,3
местного значения	-	-	2097,3	2370,0	2623,5
необщего пользования	470,0	248,0	195,5	180,1	137,9
в том числе:					
местного значения	470,0	248,0	195,5	180,1	137,9

<sup>1)</sup> Начиная с итогов за 2012 год изменена методология учета протяженности дорог общего пользования местного значения (включена протяженность улиц).

**ЭКСПЛУАТАЦИОННАЯ ДЛИНА ПУТЕЙ СООБЩЕНИЯ  
С ТВЕРДЫМ ПОКРЫТИЕМ  
(на конец года; км)**

	1995	2000	2013	2014	2015
Автомобильные дороги - всего <sup>1)</sup>	3053,0	3533,0	5808,6	6065,9	6289,6
из них:					
дороги с твердым покрытием	2701,0	3022,0	4243,3	4350,8	4508,4
в том числе:					
федерального значения	2231,0	541,0	539,2	539,2	539,9
регионального или межмуниципального значения	-	2233,0	2348,4	2348,4	2339,1
местного значения	470,0	248,0	1355,7	1463,2	1629,4
из дорог с твердым покрытием:					
общего пользования	2231	2774	4225,9	4334,6	4504,2
в том числе:					
федерального значения	-	541,0	539,2	539,2	539,9
регионального или межмуниципального значения	-	2233,0	2348,4	2348,4	2339,1
местного значения	-	-	1338,3	1447,0	1625,2
необщего пользования	470,0	248,0	17,4	16,2	4,2
в том числе:					
местного значения	470,0	248,0	17,4	16,2	4,2

<sup>1)</sup> Сведения по дорогам федерального, регионального и межмуниципального значения здесь и далее приведены по данным Росавтодора.

ПРОТЯЖЕННОСТЬ ПУТЕЙ СООБЩЕНИЯ ОБЩЕГО ПОЛЬЗОВАНИЯ  
(на конец года)

	1995	2000	2013	2014	2015
Общая протяженность автомо- бильных дорог, км	2583	3285	5613,1	5885,8	6151,7
в том числе с твердым покрытием, км	2231	2774	4225,9	4334,6	4504,2
из них:					
с усовершенствованным покры- тием (асфальтобетонное и т.п.)	785	1030	1484,4	1511,7	1526,5
Удельный вес дорог с твердым покрытием в общей длине автомобильных дорог общего пользования, процентов	86,4	84,5	75,3	73,6	73,2
Удельный вес дорог с усовер- шенствованным покрытием в общей длине дорог общего пользования, процентов	30,4	31,3	26,4	25,7	24,8

ПРОТЯЖЕННОСТЬ АВТОМОБИЛЬНЫХ ДОРОГ В 2015 ГОДУ  
(на конец года, км)

	Всего	в том числе		
		федераль- ного значе- ния	регионального или межмуни- ципального значения	местного значения
		Всего		
Автомобильные дороги	6289,6	539,9	2988,3	2761,4
в том числе:				
с твердым покрытием	4508,4	539,9	2339,1	1629,4
из них				
с усовершенствованным	1527,7	539,9	828,1	159,7
		общего пользования		
Всего	6151,7	539,9	2988,3	2623,5
в том числе:				
с твердым покрытием	4504,2	539,9	2339,1	1625,2
из них				
с усовершенствованным	1526,5	539,9	828,1	158,5
		необщего пользования		
Всего	137,9	-	-	137,9
в том числе:				
с твердым покрытием	4,2	-	-	4,2
из них				
с усовершенствованным	1,2	-	-	1,2

**ПЛОТНОСТЬ ПУТЕЙ СООБЩЕНИЯ**  
(на конец года; километров путей на 1000 кв. км территории)

	1995	2000	2013	2014	2015
Автомобильные дороги с твердым покрытием – всего	29,1	32,5	45,7	46,8	48,5
из них: общего пользования	24,0	29,9	45,5	46,7	48,4

**СВЕДЕНИЯ О СООРУЖЕНИЯХ НА АВТОМОБИЛЬНЫХ ДОРОГАХ**  
(на конец 2015 года)

	Ед. измерения	Всего	в том числе на дорогах:		
			федерального значения <sup>2)</sup>	регионального или межмуниципального значения <sup>2)</sup>	местного значения
Паромные переправы	шт.	2	-	-	2
Автозимники и ледовые переправы	км	24,5	-	24	0,5
Дорожные сооружения					
Мосты и путепроводы, эстакады - всего	шт.	630	58	410	162
из них:	пог. м	14733,9	1794,9	9110,2	3828,8
капитальные - всего	шт.	328	58	208	62
	пог. м	9626,2	1794,9	5872,8	1958,5
в том числе:					
мосты железобетонные и каменные	шт.	271	54	162	55
	пог. м	6389,4	1051,4	3715,5	1622,5
мосты металлические	шт.	56	3	46	7
	пог. м	3224,6	731,3	2157,3	336
Путепроводы и эстакады на пересечениях автомобильных дорог	шт.	1	1	-	-
	пог. м	12,2	12,2	-	-
Трубы – всего <sup>1)</sup>	шт.	3006	629	2298	79
	пог. м	41417,5	12464,5	28426,4	526,6
в том числе:					
железобетонные, бетонные	шт.	2524	606	1845	73
	пог. м	36153	11974,2	23672,2	506,6
металлические	шт.	382	23	359	- <sup>3)</sup>
	пог. м	4442,9	490,3	3952,6	-
деревянные	шт.	94	-	94	-
	пог. м	801,5	-	801,5	-
Шумозащитные сооруже-	пог. м	4199,0	4199,0	-	-

	Ед. измерения	Всего	в том числе на дорогах:		
			федерального значения <sup>2)</sup>	регионального или муниципального значения <sup>2)</sup>	местного значения
ния	тыс.м <sup>2</sup>	10,5	10,5	-	-
Протяженность снегоза-носимых участков дорог	км	656	186	470	-
Снегозащитные со-оружения	км	31,3	19,8	11,5	-
в том числе:					
снегозащитные	км	15,4	15,4	-	-
насаждения	Га	22,6	22,6	-	-
снегозащитные средства (щиты, постоянные заборы)	км	15,9	4,4	11,5	-
Объекты автогазозаправочной инфраструктуры	шт.	87	42	33	12
Автомобильные газозаправочные станции (АГЗС)	шт.	2	2	-	-

<sup>1)</sup> По дорогам местного значения учитываются трубы железобетонные, бетонные, металлические – всего.

<sup>2)</sup> По данным Росавтодора.

<sup>3)</sup> Сбор сведений формой государственной статистической отчетности не предусмотрен.

ЧИСЛО НАСЕЛЕННЫХ ПУНКТОВ, ОБСЛУЖИВАЕМЫХ АВТОБУСАМИ И ЛЕГКОВЫМИ ТАКСОМОТОРАМИ  
(на конец года)

	2000	2013	2014	2015
Число городов, имеющих внутригородское автобусное сообщение, единиц	1	1	1	1
Число сельских населенных пунктов, обслуживаемых автобусами в пригородном и междугородном сообщении, единиц	92	154	143	143
Число городов, поселков городского типа, имеющих обслуживание легковыми таксомоторами, единиц	1	1	1	1

## АВАРИЙНОСТЬ НА ТРАНСПОРТЕ

### ЧИСЛЕННОСТЬ ПОСТРАДАВШИХ В ПРОИСШЕСТВИЯХ

	2000	2013	2014	2015
Число происшествий, единиц	239	497	423	369
Число погибших, человек	65	58	51	58
Число раненых, человек	264	606	539	487

### ЧИСЛЕННОСТЬ ПОСТРАДАВШИХ В ПРОИСШЕСТВИЯХ на 100 тыс. человек населения

	2000	2013	2014	2015
Число происшествий, единиц	116,9	235,6	198,9	172,1
Число погибших, человек	31,8	27,5	24,0	27,0
Число раненых, человек	129,2	287,2	253,4	227,1

## СВЯЗЬ<sup>1)</sup>

### ПОКАЗАТЕЛИ ДЕЯТЕЛЬНОСТИ ПРЕДПРИЯТИЙ СВЯЗИ ОБЩЕГО ПОЛЬЗОВАНИЯ

	2013	2014	2015
Доходы от основной деятельности предприятий связи (в фактически действовавших ценах), тыс. руб.	931107,4	997438,9	1039171,0
Индекс физического объема услуг связи, процент	99,4	94,7	100,9
Объем реализации услуг связи населению, (в фактически действовавших ценах), тыс. руб.	469365,1	500988,7	544626,4
Объем реализации услуг подвижной связи населению, тыс. руб.	318385,1	239976,8	240317,9
Объем услуг связи, оказанных населению, в расчете на 1 жителя (в фактически действовавших ценах), руб.	2224,9	2355,7	2531,2

<sup>1)</sup> С 2013 года данные по показателям деятельности предприятий связи приведены в соответствии с Единой межведомственной информационно-статистической системой (ЕМИСС).



ОСНОВНЫЕ ПОКАЗАТЕЛИ ДЕЯТЕЛЬНОСТИ ПРЕДПРИЯТИЙ СВЯЗИ  
ОБЩЕГО ПОЛЬЗОВАНИЯ

	1995	2000	2013	2014	2015
Отправлено:					
письменная корреспонденция простая и заказная, тыс. ед.	1119	846	1306	1259	1364
посылок, тыс. ед.	23	10	24	26	27
почтовые переводы денежных средств, а также почтовых пе- реводов пенсий и пособий, тыс. шт.	...	...	132,1	125,6	94,6
телеграмм, тыс. шт.	145	90	14	15	13
Исходящие телефонные соедине- ния внутризоновой, междугород- ной и международной сети фик- сированной связи платные, тыс. мин.	-	-	18166	15281	12825
Исходящие телефонные соедине- ния местные, тыс.мин.	-	-	21099	17201	13882
Число телефонных аппаратов телефонной сети общего пользо- вания или имеющих на нее выход - всего (на конец года), шт.	20980	24054	36645	33894	30570
в том числе:					
городской сети	8048	9720	17660	16875	15395
сельской сети	12932	14334	18985	17019	15175
Из общего числа телефонных ап- паратов - абонентские устройства квартирные, подсоединенные к станции сети данного оператора (без таксофонов), шт.	13913	17776	24281	21549	18809
в том числе:					
городской сети	-	6524	10358	9448	8335
сельской сети	-	11252	13923	12101	10474
Таксофоны всех типов, - всего шт.	-	-	245	276	276
в том числе:					
в городской местности	-	-	3	3	3
в сельской местности	-	-	242	273	273
Число телевизионных аналоговых станций (на конец года), единиц	196	194	188	188	185

**ОСНОВНЫЕ ПОКАЗАТЕЛИ РАЗВИТИЯ ТЕЛЕФОННОЙ СВЯЗИ  
ОБЩЕГО ПОЛЬЗОВАНИЯ И ПОДВИЖНОЙ СВЯЗИ  
(на конец года)**

	2011	2012	2013	2014	2015
Телефонная плотность фиксированной сети на 1000 человек населения	201,7	190,2	173,1	158,6	142,1
в том числе:					
городского	315,6	304,9	287,5	270,8	244,9
сельского	156,0	143,6	126,4	112,4	99,6
Число квартирных телефонных аппаратов сети общего пользования на 1000 человек населения, штук	144,9	132,1	114,7	100,8	87,4
в том числе:					
городского	201,4	187,9	168,6	151,6	132,6
сельского	122,2	109,4	92,7	79,9	68,8
Уровень цифровизации местной телефонной сети, процент	93,1	93,1	93,6	96,9	96,9
в том числе					
городской	91,2	91,2	92,1	100,0	100,0
сельской	94,3	94,4	94,7	94,7	94,7

**ПОДВИЖНАЯ РАДИОТЕЛЕФОННАЯ СВЯЗЬ  
ОБЩЕГО ПОЛЬЗОВАНИЯ**

	2012	2013	2014	2015
Количество базовых станций в сетях беспроводной связи, ед.	310	379	456	553
Количество абонентских станций (устройств), подключенных к сетям подвижной радиотелефонной связи, ед.	305702	311725	314398	326656
Число активных абонентов подвижной радиотелефонной связи, использующих услуги доступа к сети Интернет, ед.	145541	159222	147611	160176
Число абонентских устройств подвижной радиотелефонной (сотовой) связи на 1000 человек населения	1453,3	1472,9	1472,3	1517,5

ИНТЕРНЕТ

	2012	2013	2014	2015
Число активных абонентов фиксированного доступа в Интернет, ед.	8677	10417	11117	11278
Число активных абонентов спутникового доступа к сети Интернет	156	149	136	136
Число пунктов коллективного пользования, ед.	44	42	85	85
Трафик голосовой информации в сети передачи данных, тыс. минут	-	276,0	192,0	143,0

ОХВАТ НАСЕЛЕНИЯ ТЕЛЕВИЗИОННЫМ ВЕЩАНИЕМ  
(на конец года, тыс. чел.)

	2011	2012	2013	2014	2015
Численность населения, имеющего возможность принимать телевизионные программы (наземное эфирное аналоговое телевидение):					
одну	207,0	208,8	209,8	210,9	214,4
две	205,0	206,9	197,3	200,8	195,9
три	150,0	189,3	146,8	150,9	155,1
девять-девятнадцать (наземное эфирное телевидение в стандарте DVB)	-	-	204,6	205,8	209,5
Численность населения, имеющего возможность принимать телеканалы (наземное эфирное аналоговое телевидение):					
Россия	206,0	207,8	197,3	200,8	195,9
Культура	100,2	104,8	106,2	108,1	91,1
Первый канал	208,0	208,8	209,8	210,9	214,4
НТВ	201,0	146,6	146,8	150,9	155,1
Петербург 5 канал	85,6	89,8	91,3	93,6	96,7

**ОХВАТ НАСЕЛЕНИЯ РАДИОВЕЩАНИЕМ**  
(на конец года, тыс. чел.)

	2011	2012	2013	2014	2015
Численность населения, имеющего возможность принимать радио-программы:					
одну	208,0	207,9	209,8	160,1	160,1
государственные программы:					
«Радио России»	208,0	207,9	209,8	160,1	156,5
«Маяк»	208,0	137,9	139,7	88,1	91,3

**ИНФОРМАЦИОННЫЕ И КОММУНИКАЦИОННЫЕ ТЕХНОЛОГИИ <sup>1)</sup>**

**ЧИСЛО ОРГАНИЗАЦИЙ, ИСПОЛЬЗОВАВШИХ ИНФОРМАЦИОННЫЕ И КОММУНИКАЦИОННЫЕ ТЕХНОЛОГИИ (ИКТ)**

	2011	2012	2013	2014	2015
Число организаций, использовавших ИКТ	537	525	549	546	530
в том числе использование:					
персональные компьютеры	537	525	549	546	530
ЭВМ других типов	115	111	128	87	-
локальные вычислительные сети	397	362	417	364	357
электронную почту	474	488	530	503	462
сеть Интернет	487	496	538	532	519
выделенные каналы связи	113	135	167	-	-

**ЗАТРАТЫ НА ИНФОРМАЦИОННЫЕ ТЕХНОЛОГИИ**

	2011	2012	2013	2014	2015
Затраты на информационные и коммуникационные технологии всего. тыс. руб.	326121,9	345627,2	321549,2	362912,9	612549,5
в том числе:					
на приобретение вычислительной техники и оргтехники <sup>2)</sup>	45101,0	95608,5	75435,6	47149,5	54414,7
на приобретение программных средств	54961,1	26988,9	72016,7	83434,5	84141,6
на оплату услуг связи	110894,7	103775,3	113417,2	119940,8	144443,5

	2011	2012	2013	2014	2015
на обучение сотрудников, связанное с развитием и использованием ИКТ	1196,2	1195,5	638	1409,5	2144,2
на оплату услуг сторонних организаций и специалистов, связанных с ИКТ (кроме услуг связи и обучения)	84748,4	91454,2	25289,0	33384,8	98378,7
прочие затраты на ИКТ	29220,5	26604,8	34752,7	32657,1	24331,3

<sup>1)</sup> По организациям, не относящимся к субъектам малого предпринимательства, по наблюдаемым видам экономической деятельности.

<sup>2)</sup> С отчета за 2014 год затраты на установку и наладку учитываются только в том случае, если невозможно разделить стоимость техники и затраты на соответствующие услуги.

## МЕТОДОЛОГИЧЕСКИЕ ПОЯСНЕНИЯ

Транспорт как вид хозяйственной деятельности подразделяется на транспорт общего и необщего пользования.

**Транспорт общего пользования** – транспорт, удовлетворяющий потребности всех видов деятельности и населения в перевозках грузов и пассажиров, перемещающий различные виды продукции между производителями и потребителями, осуществляющий общедоступное транспортное обслуживание населения. К перевозкам транспортом общего пользования относятся перевозки на коммерческой основе (за плату) пассажиров (включая граждан, пользующихся правом бесплатного проезда на общественном транспорте) или грузов. Перевозка, осуществляемая коммерческой организацией, признается перевозкой транспортом общего пользования, если из закона, иных правовых актов или выданного этой организацией разрешения (лицензии) вытекает, что эта организация обязана осуществлять перевозки грузов, пассажиров и багажа по обращению любого гражданина или юридического лица.

Договор перевозки транспортом общего пользования является публичным договором.

**Грузооборот** характеризует перевозку груза с учетом расстояния перевозки в километрах и определяется как сумма произведений массы (веса) груза по каждой езде (заезду) на расстояние перевозки (пробег с грузом) по каждой езде.

**Перевезено пассажиров** – число пассажиров, перевезенных за определенный период времени. Единицей наблюдения в статистике перевозок пассажиров является пассажиро - поездка. Момент учета отправленных пассажиров определяется по моменту приобретения билета.

**Пассажирооборот** характеризует перевозку пассажиров с учетом расстояния, на которое перевезены пассажиры. Единицей измерения является пассажиро-километр. Определяется суммированием произведений количества перевезенных пассажиров на расстояние поездки в километрах.

**Пассажирские автобусы** – это автотранспортные средства, предназначенные для перевозки пассажиров и имеющие не менее 8 мест для сидения, не считая места водителя.

**Автомобильная дорога** – объект транспортной инфраструктуры, предназначенный для движения транспортных средств и включающий в себя земельные участки в границах полосы отвода автомобильной дороги и расположенные на них или под ними конструктивные элементы (дорожное полотно, дорожное покрытие и подобные элементы) и дорожные сооружения, являющиеся ее технологической частью, – защитные дорожные сооружения, искусственные дорожные сооружения, производственные объекты, элементы обустройства автомобильных дорог.

Протяженность автомобильной дороги исчисляется от начального до конечного населенного пункта путем суммирования длин отдельных участков, образующих дорожную сеть.

Автомобильные дороги, расположенные на территории Российской Федерации, в зависимости от вида разрешенного использования подразделяются на автомобильные дороги общего пользования и необщего пользования.

К автомобильным дорогам **общего пользования** относятся автомобильные дороги, предназначенные для движения транспортных средств неограниченного круга лиц. Это дороги федерального значения, относящиеся к собственности Российской Федерации; дороги регионального или межмуниципального значения, относящиеся к собственности субъектов Российской Федерации; дороги местного значения, относящиеся к собственности муниципальных образований, включая относящиеся к собственности поселений, муниципальных районов, городских округов.

К автомобильным дорогам **необщего пользования** относятся дороги, находящиеся в собственности, во владении или в пользовании местных администраций и используемые ими исключительно для обеспечения собственных нужд либо государственных или муниципальных нужд. А также дороги, находящиеся на балансе юридических лиц – организаций всех видов экономической деятельности, включая сельского хозяйства и их объединения.

**Услуги связи** - продукт деятельности по приему, обработке, передаче и доставке почтовых отправлений или сообщений электросвязи.

**Сеть связи общего пользования** - составная часть взаимоувязанной сети связи, открытая для пользования всеми физическими и юридическими лицами, в услугах которой этим лицам не может быть отказано.

**Почтовая связь** - прием, обработка, перевозка и доставка почтовых отправлений, а также экспедирование, доставка и распространение периодической печати.

**Подвижная связь** – совокупность технических средств (радиооборудование, коммуникационное оборудование, соединительные линии и сооружения), с помощью которых можно предоставить подвижным абонентам связь между собой и с абонентами телефонной сети общего пользования.

**Цифровизация** – переход с аналоговой формы передачи информации на цифровую; преобразование информации в цифровую форму.

**Телефонные аппараты.** Основные телефонные аппараты – телефонные аппараты, занимающие самостоятельные номера на городской телефонной станции, в том числе спаренные телефонные аппараты, предназначенные для общего пользования. Дополнительные (параллельные) телефонные аппараты – аппараты, присоединенные к общей линии с основным аппаратом и не имеющие самостоятельного номера на станции.

**Квартирные абонентские устройства** – телефонные аппараты, установленные в квартирах (жилых домах), в том числе основные.

**Таксофоны** – таксофоны, с которых осуществляются как междугородные и международные, так и местные телефонные соединения.

**Под информационными и коммуникационными технологиями** понимаются технологии, использующие средства микроэлектроники для сбора, хранения, обработки, поиска, передачи и представления данных, текстов, образов и звука.

**Глобальная информационная сеть** охватывает совокупность электронно-вычислительных машин (ЭВМ) и / или их локальных сетей, которые могут быть расположены в любых точках земного шара, связанных между собой каналами дальней связи (коммутируемыми или выделенными), предоставляемыми телефонными компаниями или другими организациями связи. Глобальная информационная сеть обеспечивает пользователям возможность обмениваться информацией, совместно использовать технические и программные средства, информационные ресурсы. Глобальная сеть может быть общедоступной (Интернет), так и специализированной (корпоративной или ведомственной).

**Интернет** – глобальное (всемирное) множество независимых компьютерных сетей, соединенных между собой для обмена информацией по стандартным открытым протоколам.

**Локальная вычислительная сеть**, в отличие от глобальной информационной сети, соединяет две или более ЭВМ (возможно, разного типа), расположенные в пределах одного здания или нескольких соседних зданий, и не использует для этого средства связи общего назначения.

**Затраты на информационные и коммуникационные технологии** представляют собой выраженные в денежной форме фактические расходы организации, связанные с закупкой вычислительной техники и программного обеспечения, оплатой услуг связи, обучением сотрудников разработке и применению ИКТ, оплатой услуг сторонних организаций и специалистов, а также прочие расходы на ИКТ, включая затраты организации на разработку программных средств собственными силами. В составе затрат на ИКТ учитываются текущие и капитальные затраты обследованных организаций (без субъектов малого предпринимательства).

## ТОРГОВЛЯ И УСЛУГИ

Раздел содержит статистическую информацию, сформированную по данным сплошного федерального статистического наблюдения за организациями, не относящимися к субъектам малого предпринимательства, выборочных обследований субъектов малого предпринимательства (включая индивидуальных предпринимателей), розничных рынков и ярмарок с распространением полученных данных на генеральную совокупность объектов наблюдения. В соответствии с требованиями системы национальных счетов приведенные показатели досчитываются на объемы деятельности, не наблюдаемой прямыми статистическими методами.

В разделе приведена информация о деятельности организаций розничной и оптовой торговли, а также об объеме платных услуг, оказанных населению на территории Республики Алтай.

### ЧИСЛО ХОЗЯЙСТВУЮЩИХ СУБЪЕКТОВ ТОРГОВЛИ<sup>1)</sup> (на конец года)

	2012	2013	2014	2015
Организации, осуществляющие торговлю автотранспортными средствами и мотоциклами, их техническое обслуживание и ремонт	73	80	80	79
в том числе:				
торговлю автотранспортными средствами	18	13	14	14
техническое обслуживание и ремонт автотранспортных средств	11	19	19	19
торговлю автомобильными деталями, узлами и принадлежностями	13	16	15	16
розничную торговлю моторным топливом	30	31	31	28
Организации, осуществляющие оптовую торговлю, включая торговлю через агентов, кроме торговли автотранспортными средствами и мотоциклами	276	267	297	332
в том числе:				
оптовую торговлю через агентов (за вознаграждение или на договорной основе)	35	29	44	45
оптовую торговлю сельскохозяйственным сырьем и живыми животными	20	22	22	28
оптовую торговлю пищевыми продуктами, включая напитки, и табачными изделиями	55	58	61	77



	2012	2013	2014	2015
оптовую торговлю непродовольственными потребительскими товарами	29	29	29	30
оптовую торговлю несельскохозяйственными промежуточными продуктами, отходами и ломом	69	65	76	82
из нее оптовую торговлю топливом	37	29	35	39
оптовую торговлю машинами и оборудованием	21	20	23	24
Организации, осуществляющие розничную торговлю (кроме торговли автотранспортными средствами и мотоциклами) и ремонт бытовых изделий и предметов личного пользования	438	399	398	337
в том числе:				
розничную торговлю в неспециализированных магазинах	196	170	146	127
розничную торговлю пищевыми продуктами, включая напитки, и табачными изделиями в специализированных магазинах	128	113	108	101
розничную торговлю фармацевтическими и медицинскими товарами, косметическими и парфюмерными товарами	27	30	36	38
розничную торговлю прочими товарами				
в специализированных магазинах	75	77	95	100
розничную торговлю вне магазинов	2	2	6	6
ремонт бытовых изделий и предметов личного пользования	3	4	4	4
Розничные рынки	6	3	3	3
Число торговых мест на рынках	190	102	102	102
Индивидуальные предприниматели, осуществляющие деятельность в розничной торговле	2914	2470	2412	2300

<sup>1)</sup> По данным государственной регистрации.

## ОСНОВНЫЕ ПОКАЗАТЕЛИ ДЕЯТЕЛЬНОСТИ ОРГАНИЗАЦИЙ ТОРГОВЛИ

	Организации, осуществляющие торговлю автотранспортными средствами и мотоциклами, их техническое обслуживание и ремонт		
	2013	2014	2015
Число организаций <sup>1)</sup> (на конец года)	80	80	79
Среднесписочная численность работников, человек	445	312	359
Среднемесячная номинальная начисленная заработная плата работников, руб.	13947,0	17123,5	18799,6
Оборот (в фактически действовавших ценах), млн.руб.	430,9	1816,7	1902,0
Валовая прибыль, тыс. руб. <sup>2)</sup>	155313	193146	419968
Коммерческие и управленческие расходы, тыс. руб.	12041	159549	311183
Затраты на производство продаж, тыс. руб.	1012635	1490926	3027412
Прибыль, убыток(-) от продаж, тыс. руб.	32272	33597	108785

продолжение

	Организации оптовой торговли (включая торговлю через агентов), кроме торговли автотранспортными средствами и мотоциклами		
	2013	2014	2015
Число организаций <sup>1)</sup> (на конец года)	267	297	332
Среднесписочная численность работников, человек	772	403	520
Среднемесячная номинальная начисленная заработная плата работников, руб.	8586,8	10460,5	12041,8
Оборот (в фактически действовавших ценах), млн.руб.	1078,5	1099,0	3540,6
Инвестиции в основной капитал (в фактически действовавших ценах) <sup>3)</sup> , тыс. руб.	-	2369 <sup>4)</sup>	6825
Валовая прибыль, тыс. руб. <sup>2)</sup>	265732	54358	5370789

	Организации, осуществляющие торговлю автотранспортными средствами и мотоциклами, их техническое обслуживание и ремонт		
	2013	2014	2015
Коммерческие и управленческие расходы, тыс. руб. <sup>2)</sup>	167973	54516	4109122
Затраты на производство продаж, тыс. руб.	1976961	746717	37926265
Прибыль, убыток(-) от продаж, тыс. руб.	97859	-158	1261667

продолжение

	Организации розничной торговли, кроме торговли автотранспортными средствами и мотоциклами, и по ремонту бытовых изделий и предметов личного пользования		
	2013	2014	2015
Число организаций <sup>1)</sup> (на конец года)	399	398	377
Среднесписочная численность работников, человек	2579	2319	2292
Среднемесячная номинальная начисленная заработная плата работников, руб.	10843,9	13384,7	14148,5
Оборот (в фактически действовавших ценах), млн.руб.	4993,1	7741,0	9425,8
Инвестиции в основной капитал (в фактически действовавших ценах) <sup>3)</sup> , тыс. руб.	41628	15480 <sup>4)</sup>	16815 <sup>4)</sup>
Валовая прибыль, тыс. руб. <sup>2)</sup>	38034	35193	170412
Коммерческие и управленческие расходы, тыс. руб. <sup>2)</sup>	34800	31564	117470
Затраты на производство продаж, тыс. руб.	91956	56111	1751979
Прибыль, убыток(-) от продаж, тыс. руб.	3234	1217	52942

<sup>1)</sup> По данным государственной регистрации.

<sup>2)</sup> По данным бухгалтерской балансовой отчетности организаций (без субъектов малого предпринимательства). Показатель содержит сведения о деятельности организаций, указавших при регистрации местом нахождения Республику Алтай.

<sup>3)</sup> Без субъектов малого предпринимательства и объема инвестиций, не наблюдаемых прямыми статистическими методами.

<sup>4)</sup> Данные предварительные.

ОБОРОТ ОРГАНИЗАЦИЙ ТОРГОВЛИ  
(в фактически действовавших ценах)

	2014		2015	
	Тыс. руб.	В процентах к итогу	Тыс. руб.	В процентах к итогу
Организации, осуществляющие торговлю автотранспортными средствами и мотоциклами, их техническое обслуживание и ремонт	1816671,7	100,0	1902037,5	100,0
в том числе:				
розничную торговлю моторным топливом	1783632,7	98,2	1849873,5	97,3
Организации, осуществляющие оптовую торговлю, включая торговлю через агентов, кроме торговли автотранспортными средствами и мотоциклами	1099048,1	100,0	3540589,7	100,0
в том числе:				
оптовую торговлю пищевыми продуктами, включая напитки, и табачными изделиями	319527,0	29,1	74280,0	2,1
оптовую торговлю непродовольственными потребительскими товарами	55822,7	5,1	150281,7	4,2
оптовую торговлю несельскохозяйственными промежуточными продуктами, отходами и ломом	504119,0	45,9	933489,1	26,4
прочую оптовую торговлю	44302,0	4,0	229882,0	6,5
Организации, осуществляющие розничную торговлю (кроме торговли автотранспортными средствами и мотоциклами) и ремонт бытовых изделий и предметов личного пользования	7740997,8	100,0	9425803,1	100,0
в том числе:				
розничную торговлю в неспециализированных магазинах	6154346,3	79,5	6359554,3	67,5
розничную торговлю фармацевтическими и медицинскими товарами, косметическими и парфюмерными товарами	416771,8	5,4	197023,6	2,1
розничную торговлю прочими товарами в специализированных магазинах	717716,2	9,3	1649917,9	17,5

<sup>1)</sup> Без субъектов малого предпринимательства.

# ОПТОВАЯ ТОРГОВЛЯ

## ОСНОВНЫЕ ПОКАЗАТЕЛИ ДЕЯТЕЛЬНОСТИ ОРГАНИЗАЦИЙ ОПТОВОЙ ТОРГОВЛИ

	2011	2012	2013	2014	2015
--	------	------	------	------	------

### Крупные и средние организации оптовой торговли

Число организаций (на конец года), единиц	11	8	6	6	5
Среднесписочная численность работников, человек	143	129	79	39	51
Среднемесячная номинальная начисленная заработная плата работников, рублей	12471,9	12180,9	14539,9	28976,7	27361,9
Инвестиции в основной капитал (в фактически действовавших ценах), тыс. рублей	-	-	-	2369	6825

### Малые и микропредприятия <sup>1)</sup>

Число организаций (на конец года), единиц	176	220	200	178	224
Среднесписочная численность работников, человек	652	638	715	377	477,5
Среднемесячная номинальная начисленная заработная плата работников, рублей	7790,5	9733	8192,3	9001,3	9397,5
Инвестиции в основной капитал (в фактически действовавших ценах), тыс. рублей	1232,5	5199	10000	3405,9	6668,9

### ОБОРОТ ОПТОВОЙ ТОРГОВЛИ <sup>1)</sup>

	2011	2012	2013	2014	2015
Оборот оптовой торговли организаций всех видов деятельности, млн. руб.	2132,7	1786,3	1432,1	1696,7	4654,8
В процентах к предыдущему году (в сопоставимых ценах)	76,2	72,2	72,1	105,6	в 2,3 р.
в том числе					
организации оптовой торговли, млн. руб.	1314,6	882,3	790,2	916,7	3089,1
в процентах к предыдущему году (в сопоставимых ценах)	61,9	57,9	80,5	103,4	в 2,8 р.

<sup>1)</sup> По полному кругу предприятий.

ВЫВОЗ ПОТРЕБИТЕЛЬСКИХ ТОВАРОВ ИЗ РЕСПУБЛИКИ АЛТАЙ <sup>1)</sup>

	Всего вывезено	в том числе в Россию
Потребительские товары – всего, тыс. руб.		
2011	692178,4	692178,4
2012	674891,5	674891,5
2013	728590,6	728590,6
2014	1337074,9	1337074,9
2015	1583298,4	1564586,9
сыры и продукты сырные, тонна <sup>2)</sup>		
2011	1864,1	1864,1
2012	1811,1	1811,1
2013	1034,8	1034,8
2014	746,8	746,8
2015	524,8	524,8
масло сливочное, тонна <sup>3)</sup>		
2011	121,0	121,0
2012	115,5	115,5
2013	153,0	153,0
2014	112,0	112,0
2015	87,4	87,4
напитки безалкогольные, дкл		
2011	23200	23200
2012	20900	20900
2013	19600	19600
2014	22900	22900
2015	15800	15700
пиломатериалы (кроме шпал железно- дорожных и трамвайных деревянных непропитанных), куб. м		
2011	14970,0	14970,0
2012	11512,0	11512,0
2013	17107,0	17107,0
2014	16875,0	16875,0
2015	16746,0	16746,0

<sup>1)</sup> Данные представлены по крупным, средним и малым предприятиям (без микро).

<sup>2)</sup> До 2012 г. – сыры.

<sup>3)</sup> До 2012 г. – масло животное.

ПОСТУПЛЕНИЕ, РАСХОД И ОСТАТКИ ТОПЛИВА ПО ОСНОВНЫМ ВИДАМ<sup>1)</sup>

	2011	2012	2013	2014	2015
Поступило с начала года					
Бензины автомобильные, тонн	8978	8852	7605	8747	8310
Керосины, тонн	558	622	...	1247	2279
Топливо дизельное, тонн	19217	18594	9904	10001	7362
Мазут топочный, тонн	876	884	402	72	883
Газ горючий природный, тысяч куб. м	63822	74009	70910	71157	68094
Газ сжиженный, тонн	27609	7782	4237	4066	3874
Уголь и продукты переработки угля, тонн	99272	90266	77842	79936	71165
Дрова для отопления, плотных куб.м	54478	44755	36732	45077	42449
Израсходовано с начала года в качестве котельно-печного, моторного топлива					
Бензины автомобильные, тонн	8883	8649	7557	8710	8244
Керосины, тонн	565	599	...	...	...
Топливо дизельное, тонн	15740	16141	9755	9121	7304
Мазут топочный, тонн	693	436	365	126	580
Газ горючий природный, тысяч куб. м	29925	35065	34858	26448	23445
Газ сжиженный, тонн	25616	524	444	1041	803
Уголь и продукты переработки угля, тонн	95278	89878	74043	73710	71430
Дрова для отопления, плотных куб.м	37771	38034	29393	26051	24302
Остаток на конец года					
Бензины автомобильные, тонн	418	564	310	299	318
Керосины, тонн	40	63	...	60	65
Топливо дизельное, тонн	946	1038	890	753	708
Мазут топочный, тонн	163	142	103	18	321
Газ горючий природный, тысяч куб. м	-	-	-	-	-
Газ сжиженный, тонн	324	104	282	378	435
Уголь и продукты переработки угля, тонн	27211	25026	23033	25405	23028
Дрова для отопления, плотных куб.м	31890	32302	35956	25873	32859

<sup>1)</sup> По юридическим лицам, кроме субъектов малого предпринимательства.

### РОЗНИЧНАЯ ТОРГОВЛЯ

Оборот розничной торговли по всем каналам реализации составил в 2015 году 21648,2 млн. рублей, что в товарной массе на 9,7 процента ниже уровня предыдущего года.

### ОБОРОТ РОЗНИЧНОЙ ТОРГОВЛИ

Годы	Млн. рублей, с 1998 г. – тыс. руб.	В процен- тах к предыду- щему году (в сопо- ставимых ценах)	Годы	Млн. рублей, с 1998 г. – тыс. руб.	В процен- тах к предыду- щему году (в сопо- ставимых ценах)
1985	191	103,2	2005	3960881	109,6
1990	272	116,5	2013	17721139	105,2
1995	356541	110,7	2014	20730216	107,8
2000	1303147	112,4	2015	21648253	90,3

<sup>1)</sup> За 1985 г. темпы роста приведены в фактически действовавших ценах.

### ОБОРОТ РОЗНИЧНОЙ ТОРГОВЛИ ПО ФОРМАМ ТОРГОВЛИ

Годы	Оборот розничной торговли - всего	из него	
		оборот розничной торговли торгующих организаций и индивидуальных предпринимателей, осуществляющих деятельность вне рынка	продажа товаров на розничных рынках
тысяч рублей			
2012	15825865	15051029	774836
2013	17721139	17007896	713243
2014	20730216	20035713	694503
2015	21648253	21014580	633673
в процентах к итогу			
2012	100,0	95,1	4,9
2013	100,0	96,0	4,0
2014	100,0	96,6	3,4
2015	100,0	97,1	2,9
в процентах к предыдущему году (в сопоставимых ценах)			
2012	104,5	105,2	92,3
2013	105,2	106,1	86,4
2014	107,8	108,6	89,7
2015	90,3	90,7	78,9



ОБОРОТ РОЗНИЧНОЙ ТОРГОВЛИ ПО ТИПАМ  
ХОЗЯЙСТВУЮЩИХ СУБЪЕКТОВ

	2013		2014		2015	
	Млн. руб.	В про- центах к итогу	Млн. руб.	В про- центах к итогу	Млн. руб.	В про- центах к итогу
Оборот розничной торговли - всего	17721,1	100,0	20730,2	100,0	21648,2	100,0
в том числе:						
организаций, не относящихся к субъектам малого и среднего предпринимательства	4410,7	24,9	6059,1	29,2	8351,7	38,5
субъектов среднего предпринимательства	1101,5	6,2	1321,9	6,4	78,7	0,4
малых предприятий (включая микро-предприятия)	3849,6	21,7	3743,2	18,1	3134,5	14,5
индивидуальных предпринимателей, осуществляющих деятельность вне рынка	7646,1	43,2	8911,5	43,0	9449,6	43,7
продажа товаров на розничных рынках	713,2	4,0	694,5	3,3	633,7	2,9

ОБОРОТ РОЗНИЧНОЙ ТОРГОВЛИ НА ДУШУ НАСЕЛЕНИЯ  
(рублей, в фактически действовавших ценах)

Годы	Всего	в том числе	
		Пищевые продукты, включая напитки и табачные изделия	Непродовольственные товары
2012	75583	38925	36658
2013	83988	43080	40908
2014	97474	51306	46168
2015	100956	55050	45906

ИНДЕКСЫ ФИЗИЧЕСКОГО ОБЪЕМА ОБОРОТА РОЗНИЧНОЙ ТОРГОВЛИ

	2012	2013	2014	2015
Оборот розничной торговли, всего	104,5	105,2	107,8	90,3
из него:				
пищевые продукты, включая напитки, и табачные изделия	103,3	103,2	107,8	92,4
алкогольные напитки и пиво	101,3	96,8	100,3	95,6
непродовольственные товары	106,0	106,6	107,9	87,8

ОБОРОТ РОЗНИЧНОЙ ТОРГОВЛИ  
ПО МУНИЦИПАЛЬНЫМ ОБРАЗОВАНИЯМ  
(тысяч рублей)

	2012	2013	2014	2015
Всего	15825864,8	17721139,1	20730215,9	21648252,7
в том числе:				
Кош-Агачский район	575059,3	624450,5	692217,7	740356,6
Майминский район	2302682,7	2609883,7	3009141,8	3350668,6
Онгудайский район	496468,2	543148,9	618206,2	733090,1
Турочакский район	534376,9	596627,8	663749,0	865014,0
Улаганский район	233256,9	252033,6	382446,8	396610,0
Усть-Канский район	414641,0	455021,9	519182,2	609680,8
Усть-Коксинский район	815718,6	877427,7	976760,6	1127298,6
Чемальский район	568727,1	660635,7	738081,3	954045,5
Чойский район	237466,4	268237,1	329360,0	396776,0
Шебалинский район	401237,9	447017,1	517599,0	650389,7
г.Горно-Алтайск	9246229,8	10386655,1	12283471,3	11824322,8
на душу населения, рублей				
Всего	75583	83988	97474	100956
в том числе:				
Кош-Агачский район	31439	33829	37053	39404
Майминский район	79043	87807	98340	106296
Онгудайский район	34016	37435	42714	50941
Турочакский район	42767	47957	53706	70121
Улаганский район	20395	22100	33740	34888
Усть-Канский район	28513	31305	35597	41639
Усть-Коксинский район	47910	51946	58527	68086
Чемальский район	58997	67151	74001	94770
Чойский район	28196	31587	38662	46652
Шебалинский район	29653	32920	38022	47578
г.Горно-Алтайск	153403	169928	198556	188932

**ИНДЕКС ФИЗИЧЕСКОГО ОБЪЕМА ОБОРОТА РОЗНИЧНОЙ ТОРГОВЛИ  
ПО МУНИЦИПАЛЬНЫМ ОБРАЗОВАНИЯМ  
(процент)**

	2012	2013	2014	2015
Всего	104,5	105,2	107,8	90,3
в том числе:				
Кош-Агачский район	102,6	102,0	102,2	92,4
Майминский район	103,5	106,7	106,3	96,2
Онгудайский район	108,5	102,7	104,9	102,5
Турочакский район	109,7	104,8	102,5	112,6
Улаганский район	100,2	101,5	139,9	89,6
Усть-Канский район	102,4	103,0	105,2	101,5
Усть-Коксинский район	108,2	101,0	102,6	99,8
Чемальский район	110,2	109,1	103,0	111,7
Чойский район	103,0	106,1	113,2	104,1
Шебалинский район	107,4	104,6	106,7	108,6
г.Горно-Алтайск	103,8	105,5	109,0	83,2

<sup>1)</sup> По полному кругу хозяйствующих субъектов.

**РАСПРЕДЕЛЕНИЕ ОБОРОТА РОЗНИЧНОЙ ТОРГОВЛИ  
ПО ФОРМАМ СОБСТВЕННОСТИ  
(в фактически действовавших ценах)**

Годы	Государственная и муниципальная собственность	Частная собственность	Другие формы собственности
------	---	-----------------------	----------------------------

тысяч рублей

2012	197769,7	15423028,0	205067,1
2013	275609,5	17136684,0	308845,6
2014	295239,9	20059192,5	375783,5
2015	285267,6	20827420,6	535564,5

в процентах от общего объема оборота розничной торговли

2012	1,2	97,5	1,3
2013	1,6	96,7	1,7
2014	1,4	96,8	1,8
2015	1,3	96,2	2,5

**ТОВАРНАЯ СТРУКТУРА ОБОРОТА РОЗНИЧНОЙ ТОРГОВЛИ,  
ВКЛЮЧАЯ ПРОДАЖУ ТОВАРОВ НА ВЕЩЕВЫХ, СМЕШАННЫХ  
И ПРОДОВОЛЬСТВЕННЫХ РЫНКАХ**

	2015 г. млн. руб.	в процентах к итогу			
		2012	2013	2014	2015
Все товары	21648,2	100,0	100,0	100,0	100,0
Пищевые продукты, включая напитки, и табачные изделия	11804,5	51,5	51,3	52,6	54,5
Мясо и птица	1099,6	5,3	4,8	4,8	3,8
Колбасные изделия	831,0	3,6	4,0	3,8	3,8
Продукция рыбная пищевая					
товарная (без рыбных консервов)	329,1	1,1	1,3	1,3	1,5
Масло животное	229,6	1,0	1,0	1,1	1,1
Масло растительное	245,5	1,3	1,3	1,1	1,1
Молоко и молочные продукты, (в пересчете на молоко)	1089,2	4,0	4,4	4,5	5,0
Яйца	163,9	0,7	0,6	0,7	0,8
Сахар	259,7	1,1	0,9	0,9	1,2
Кондитерские изделия	1182,8	4,5	4,8	4,6	5,5
Мука, хлеб и хлебобулочные изделия	943,2	4,3	4,0	3,9	4,3
Овощи свежие	395,7	1,3	1,3	1,6	1,8
Картофель	125,0	0,6	0,8	0,7	0,6
Плоды, ягоды, виноград	768,5	2,5	2,4	2,6	3,6
Алкогольные напитки, включая пиво	1973,0	9,3	9,3	9,1	9,2
Прочие продовольственные товары	2168,7	10,9	10,4	11,9	9,9
Непродовольственные товары	9843,7	48,5	48,7	47,4	45,5
Ткани	30,0	0,2	0,2	0,1	0,1
Швейные и трикотажные изделия	1164,4	7,3	6,9	6,0	5,4
Обувь кожаная	403,1	2,6	2,4	2,0	1,9
Телевизоры	135,7	0,8	0,9	0,9	0,6
Холодильники и морозильники	130,5	0,7	0,8	0,7	0,6
Легковые автомобили	834,9	5,1	5,1	4,6	3,9
Ювелирные изделия	69,6	0,3	0,3	0,3	0,3
Строительные материалы	658,3	3,5	3,7	3,3	3,1
Прочие непродовольственные товары	6417,2	28,0	28,4	29,5	29,6

**ИНДЕКСЫ ФИЗИЧЕСКОГО ОБЪЕМА РОЗНИЧНОЙ ПРОДАЖИ  
ОТДЕЛЬНЫХ ТОВАРОВ**

	2012	2013	2014	2015
Все товары	104,5	105,2	107,8	90,3
Пищевые продукты, включая напитки, и табачные изделия	103,3	103,2	107,8	92,4
Мясо (включая мясо домашней птицы, продукты и консервы из мяса)	102,2	107,8	103,4	94,6
Продукция рыбная пищевая				
товарная	105,1	118,1	110,4	91,8
Масло животное	108,0	98,6	100,8	95,5
Масло растительное	101,2	101,8	99,6	88,1
Молоко и молочные продукты, (в пересчете на молоко)	105,7	112,0	100,5	105,1
Яйца	102,0	88,8	120,5	97,4
Сахар	107,0	89,4	103,6	96,2
Кондитерские изделия	95,5	115,3	102,7	102,9
Мука	76,4	87,4	103,7	101,1
Хлеб и хлебобулочные изделия	87,3	90,4	113,6	102,6
Овощи свежие	119,7	123,3	139,5	101,7
Картофель	106,1	90,9	99,4	98,1
Плоды, ягоды, виноград	102,0	102,2	114,3	106,6
Алкогольные напитки, включая пиво	101,3	96,8	100,3	95,6
Непродовольственные товары	106,0	106,6	107,9	87,9
Ткани	107,3	92,5	100,0	98,7
Верхняя одежда	120,0	100,2	95,8	83,6
Нательное белье	96,7	106,8	89,6	86,9
Обувь кожаная	105,9	95,0	89,2	82,2
Телевизоры	109,6	129,2	128,6	69,7
Холодильники и морозильники	99,3	117,1	101,6	69,2
Легковые автомобили	100,0	109,2	104,3	75,6
Ювелирные изделия	109,1	113,5	120,3	80,0
Строительные материалы	85,1	113,3	100,1	94,4

## ПРОДАЖА АЛКОГОЛЬНЫХ НАПИТКОВ И ПИВА

	2012	2013	2014	2015
В абсолютном алкоголе:				
всего, тыс. дкл.	166,3	157,3	138,0	127,6
на душу населения, л	7,9	7,5	6,5	6,0
из них:				
водка и ликероводочные изделия	80,9	75,1	73,3	64,3
коньяки, коньячные напитки	4,4	3,7	3,7	2,9
винодельческая продукция (без шампанских и игристых вин)	12,9	10,6	10,8	11,1
шампанские и игристые вина	2,3	2,4	3,3	2,4
пиво	65,0	62,0	40,9	42,7
В натуральном выражении, тыс. дкл.				
водка и ликероводочные изделия	207,1	192,2	187,9	165,0
коньяки	10,9	9,2	9,2	7,3
винодельческая продукция (без шампанских и игристых вин)	94,7	88,2	89,7	92,6
шампанские и игристые вина	20,7	21,5	29,8	21,4
пиво	1316,7	1254,5	828,5	864,0

## ОБЩЕСТВЕННОЕ ПИТАНИЕ

## ОБОРОТ ОБЩЕСТВЕННОГО ПИТАНИЯ

Годы	Млн. руб.	В процентах к предыдущему году (в сопоставимых ценах)
2012	630,7	109,6
2013	689,9	101,5
2014	757,8	105,9
2015	805,8	95,3

ОСНОВНЫЕ ПОКАЗАТЕЛИ ДЕЯТЕЛЬНОСТИ ОРГАНИЗАЦИЙ  
ОБЩЕСТВЕННОГО ПИТАНИЯ

	Деятельность ресторанов и кафе		
	2013	2014	2015
Число организаций <sup>1)</sup> (на конец года)	45	48	59
Среднесписочная численность работников, человек	253	272	262
Среднемесячная номинальная начисленная заработная плата работников, руб.	10528,9	11122,0	11150,2
Оборот (в фактически действовавших ценах), млн.руб.	142,7	99,0	111,3

	Деятельность ресторанов и кафе		
	2013	2014	2015
Инвестиции в основной капитал (в фактически действовавших ценах) <sup>2)</sup> , тыс. руб.	-	-	-
Валовая прибыль, тыс. руб.	-	-	-
Коммерческие и управленческие расходы, тыс. руб.	-	-	-
Затраты на производство продаж, тыс. руб.	-	-	-
Прибыль, убыток(-) от продаж, тыс. руб.	-	-	-

продолжение

	Деятельность баров		
	2013	2014	2015
Число организаций <sup>1)</sup> (на конец года)	7	6	6
Среднесписочная численность работников, человек	3	7	7
Среднемесячная номинальная начисленная заработная плата работников, руб.	5833,3	5417,9	5417,9
Оборот (в фактически действовавших ценах), млн.руб.	5,4	5,5	5,5
Инвестиции в основной капитал (в фактически действовавших ценах) <sup>2)</sup> , тыс. руб.	-	-	-
Валовая прибыль, тыс. руб.	-	-	-
Коммерческие и управленческие расходы, тыс. руб.	-	-	-
Затраты на производство продаж, тыс. руб.	-	-	-
Прибыль, убыток(-) от продаж, тыс. руб.	-	-	-

продолжение

	Деятельность столовых при организациях и учреждениях и поставка продукции общественного питания		
	2013	2014	2015
Число организаций <sup>1)</sup> (на конец года)	10	9	10
Среднесписочная численность работников, человек	237	282	274

	Деятельность столовых при организациях и учреждениях и поставка продукции общественного питания		
	2013	2014	2015
Среднемесячная номинальная начисленная заработная плата работников, руб.	14824,1	15321,6	16517,4
Оборот (в фактически действовавших ценах), млн.руб.	100,0	242,8	240,0
Инвестиции в основной капитал (в фактически действовавших ценах) <sup>2)</sup> , тыс. руб.	1478	3869	411 <sup>3)</sup>
Валовая прибыль, тыс. руб.	-	11703	9020
Коммерческие и управленческие расходы, тыс. руб.	-	11635	8716
Затраты на производство продаж, тыс. руб.	-	23219	19861
Прибыль, убыток(-) от продаж, тыс. руб.	-	68	304

<sup>1)</sup> По данным государственной регистрации.

<sup>2)</sup> Без субъектов малого предпринимательства и объема инвестиций, не наблюдаемых прямыми статистическими методами.

<sup>3)</sup> Данные предварительные.

#### ОБОРОТ ОБЩЕСТВЕННОГО ПИТАНИЯ ПО ТИПАМ ХОЗЯЙСТВУЮЩИХ СУБЪЕКТОВ

	2013		2014		2015	
	Млн. руб.	В процентах к итогу	Млн. руб.	В процентах к итогу	Млн. руб.	В процентах к итогу
Оборот общественного питания- всего	689,9	100,0	757,8	100,0	805,8	100,0
в том числе:						
организаций, не относящиеся к субъектам малого и среднего предпринимательства	136,7	19,8	152,5	20,1	148,7	18,5
малых предприятий (включая микропредприятия)	313,8	45,5	338,0	44,6	329,2	40,9
субъектов среднего предпринимательства	-	-	11,1	1,5	-	-
индивидуальных предпринимателей	239,4	34,7	256,2	33,8	327,9	40,6



УСЛУГИ НАСЕЛЕНИЮ

В 2015 году объем платных услуг населению составил 4570,6 млн. рублей и увеличился к уровню прошлого года на 6,1 процента (в сопоставимых ценах).

ОБЪЕМ ПЛАТНЫХ УСЛУГ НАСЕЛЕНИЮ

	1990	2000	2013	2014	2015
Всего, млн. рублей	42,7	161,0	3614,6	3934,8	4570,6
в процентах к предыдущему году (в сопоставимых ценах)	69,3	102,7	102,8	103,8	106,1
На одного жителя, рублей	218	783	17131	18499	21315

ОБЪЕМ РЕАЛИЗАЦИИ ПЛАТНЫХ УСЛУГ НАСЕЛЕНИЮ ПО ВИДАМ  
(тысяч рублей)

	1990	2000	2013	2014	2015
Все оказанные услуги	42673	160947	3614618	3934828	4570551
в том числе:					
бытовые <sup>1)</sup>	11243	17842	255117	274589	332402
транспортные <sup>2)</sup>	-	-	538401	574009	634738
пассажирского транспорта <sup>2)</sup>	13072	32032	-	-	-
связи	2940	33229	775541	782302	857748
жилищные	1282	5886	181883	194612	275430
коммунальные	2274	28010	912572	1069329	1163778
гостиниц и аналогичных средств	384	2744	216887	238058	302324
культуры	1860	1561	31250	35387	37055
туристские <sup>3)</sup>	5197	2647	114940	116057	138640
физической культуры и спорта	45	65	57750	59777	103614
медицинские	237	6651	176955	100555	258916
санаторно-оздоровительные	1	1	5870	6134	8650
ветеринарные	-	1690	19662	24119	25945
правового характера	499	2070	36186	34250	47168
системы образования	822	19258	192318	226840	258906
социальные услуги, предоставляемые гражданам пожилого возраста и инвалидам	-	-	2050	2383	3228
другие услуги	2817	7261	97236	96427	122006

**СТРУКТУРА ПЛАТНЫХ УСЛУГ НАСЕЛЕНИЮ**  
(в процентах)

	1990	2000	2013	2014	2015
Все оказанные услуги	100,0	100,0	100,0	100,0	100,0
в том числе:					
бытовые <sup>1)</sup>	26,4	11,0	7,1	7,0	7,3
транспортные <sup>2)</sup>	-	-	14,9	14,6	13,9
пассажирского транспорта <sup>2)</sup>	30,6	19,9	-	-	-
связи	6,9	20,6	21,5	19,9	18,8
жилищные	3,3	3,7	5,0	4,9	6,0
коммунальные	5,3	17,4	25,1	27,0	25,3
гостиниц и аналогичных средств размещения	0,9	1,7	6,0	6,1	6,6
культуры	4,4	1,0	0,9	0,9	0,8
туристские <sup>3)</sup>	12,2	1,6	3,2	2,9	3,0
физической культуры и спорта	0,1	0,1	1,6	1,5	2,3
медицинские	0,5	4,1	4,9	5,1	5,7
санаторно-оздоровительные	0,0	0,0	0,2	0,2	0,2
ветеринарные	-	1,0	0,5	0,6	0,6
правового характера	1,2	1,3	1,0	0,9	1,0
системы образования	1,9	12,0	5,3	5,8	5,7
социальные услуги, предоставляемые гражданам пожилого возраста и инвалидам	-	-	0,1	0,1	0,1
другие услуги	6,6	3,6	2,7	2,5	2,7

<sup>1)</sup> С 2002 года транспортно-экспедиторские услуги не учитываются в бытовых услугах.

<sup>2)</sup> С 2002 года транспортно-экспедиторские и пассажирские услуги учитываются в транспортных услугах.

<sup>3)</sup> С 2002 года из жилищных и туристских услуг выделены услуги гостиниц.

**ОБЪЕМ БЫТОВЫХ УСЛУГ НАСЕЛЕНИЮ ПО ВИДАМ**  
(тысяч рублей)

	1990	2000	2013	2014	2015
Объем бытовых услуг – всего	11243	17842	255117	274589	332402
в том числе:					
ремонт, окраска и пошив обуви	1950	50	4585	4995	6191
ремонт и пошив швейных, меховых и кожаных изделий, головных уборов и изделий текстильной галантереи, ремонт, пошив и вязание трикотажных изделий	2317	531	10802	12603	13837
ремонт и техническое обслуживание бытовой радиоэлектронной аппаратуры, бытовых машин и приборов, ремонт и изготовление металлоизделий	322	714	15370	16095	16967
изготовление и ремонт мебели	105	8	4731	6328	9829
химическая чистка и крашение	47	115	741	1151	1217
услуги прачечных	292	161	2473	2095	2471
ремонт и строительство жилья и других построек	350	5344	63182	67968	84451
техническое обслуживание и ремонт транспортных средств, машин и оборудования	105	1435	40206	47500	59139
услуги фотоателье и фото-и кино-лабораторий	235	509	9162	9914	11709
услуги бань и душевых	155	975	32072	32170	34847
услуги парикмахерских	399	480	20508	21529	26372
услуги по прокату	58	37	1870	2811	6334
транспортные услуги	1442	3188	-	-	-
ритуальные услуги	-	1438	23095	22733	26724
другие услуги	3466	2857	26320	26697	32314
Объем реализации бытовых услуг на душу населения, руб.	57,83	86,78	1209,1	1291,0	1550,2

**СТРУКТУРА БЫТОВЫХ УСЛУГ НАСЕЛЕНИЮ**  
(в процентах)

	1990	2000	2013	2014	2015
Все оказанные бытовые услуги	100,0	100,0	100,0	100,0	100,0
в том числе:					
ремонт, окраска и пошив обуви	17,4	0,3	1,8	1,8	1,9
ремонт и пошив швейных, меховых и кожаных изделий, головных уборов и изделий текстильной галантереи, ремонт, пошив и вязание трикотажных изделий	20,6	3,0	4,2	4,6	4,2
ремонт и техническое обслуживание бытовой радиоэлектронной аппаратуры, бытовых машин и приборов, ремонт и изготовление металлоизделий	2,9	4,0	6,0	5,9	5,1
изготовление и ремонт мебели	0,9	0,1	1,9	2,3	3,0
химическая чистка и крашение	0,4	0,7	0,3	0,4	0,4
услуги прачечных	2,6	0,9	1,0	0,8	0,7
ремонт и строительство жилья и других построек	3,1	30,0	24,7	24,8	25,4
техническое обслуживание и ремонт транспортных средств, машин и оборудования	0,9	8,0	15,8	17,3	17,8
услуги фотоателье и фото-и кино-лабораторий	2,1	2,9	3,6	3,6	3,5
услуги бань и душевых	1,4	5,5	12,6	11,7	10,5
услуги парикмахерских	3,6	2,7	8,0	7,8	7,9
услуги по прокату	0,5	0,2	0,7	1,0	1,9
транспортные услуги <sup>1)</sup>	12,8	17,9	-	-	-
ритуальные услуги	-	8,1	9,1	8,3	8,0
другие услуги	30,8	15,7	10,3	9,7	9,7

<sup>1)</sup> До 2002 года транспортные услуги учитывались в бытовых услугах.

ОБЪЕМ РЕАЛИЗАЦИИ ПЛАТНЫХ УСЛУГ НАСЕЛЕНИЮ ПРЕДПРИЯТИЯМИ,  
НЕ ОТНОСЯЩИМИСЯ К СУБЪЕКТАМ МАЛОГО ПРЕДПРИНИМАТЕЛЬСТВА

	2000	2012	2013	2014	2015
	всего, тыс. рублей				
Всего по республике	126250	2180603	2056447	2241262	2476264
в том числе:					
Кош-Агачский район	3649	40956	45224	54940	52915
Майминский район	15208	208114	278242	319790	407779
Онгудайский район	2792	47466	51631	59961	59715
Турочакский район	2802	50357	56025	61262	61561
Улаганский район	1993	31753	29958	31536	34414
Усть-Канский район	2207	35431	38344	51844	51001
Усть-Коксинский район	3286	56007	63608	73640	69398
Чемальский район	1694	67123	63118	66098	96714
Чойский район	1585	27114	25558	31009	39055
Шебалинский район	2904	36902	41219	47500	52460
г.Горно-Алтайск	88130	1579380	1363520	1443682	1551252
	на душу населения, рублей				
Всего по республике	623,6	10414,3	9746,4	10538,5	11548,0
в том числе:					
Кош-Агачский район	215,3	2239,1	2450,0	2940,8	2816,3
Майминский район	588,7	7143,8	9361,2	10457,1	12936,3
Онгудайский район	173,1	3252,2	3558,5	4143,0	4149,5
Турочакский район	207,8	4030,2	4503,3	4956,9	4990,4
Улаганский район	168,2	2776,3	2627,0	2782,2	3027,3
Усть-Канский район	142,0	2436,5	2638,0	3554,6	3483,2
Усть-Коксинский район	183,1	3289,5	3765,8	4412,5	4191,5
Чемальский район	190,3	6963,0	6415,7	6627,0	9607,0
Чойский район	173,5	3219,4	3009,7	3640,0	4592,0
Шебалинский район	200,0	2727,2	3035,5	3489,3	3837,6
г.Горно-Алтайск	1690,2	26203,3	22307,4	23336,4	24786,3

ОБЪЕМ РЕАЛИЗАЦИИ БЫТОВЫХ УСЛУГ НАСЕЛЕНИЮ ПРЕДПРИЯТИЯМИ,  
НЕ ОТНОСЯЩИМИСЯ К СУБЪЕКТАМ МАЛОГО ПРЕДПРИНИМАТЕЛЬСТВА

	2000	2012	2013	2014	2015
	всего, тыс. рублей				
Всего по республике	4430	17787	26391	19821	17920
в том числе:					
Кош-Агачский район	369	120	24	39	-
Майминский район	710	1084	7917	2136	4875
Онгудайский район	42	2732	225	25	49
Турочакский район	73	695	293	387	-
Улаганский район	7	38	137	156	-
Усть-Канский район	200	88	169	1419	-
Усть-Коксинский район	120	136	166	113	4
Чемальский район	11	3016	3200	3611	2481
Чойский район	207	36	20	16	-
Шебалинский район	406	14	2	2	-
г.Горно-Алтайск	2285	9828	14238	11917	10511
	на душу населения, рублей				
Всего по республике	21,9	84,9	125,1	93,2	83,6
в том числе:					
Кош-Агачский район	21,8	6,6	1,3	2,1	-
Майминский район	27,5	37,2	226,4	69,8	154,7
Онгудайский район	2,6	187,2	15,5	1,7	3,4
Турочакский район	5,4	55,6	23,6	31,3	-
Улаганский район	0,6	3,3	12,0	13,8	-
Усть-Канский район	12,9	6,1	11,6	97,3	-
Усть-Коксинский район	6,7	8,0	9,8	6,8	0,2
Чемальский район	1,2	312,9	325,3	362,0	246,4
Чойский район	22,7	2,4	2,4	1,9	-
Шебалинский район	27,9	1,0	0,1	0,1	-
г.Горно-Алтайск	43,8	163,1	232,9	192,6	167,9

## МЕТОДОЛОГИЧЕСКИЕ ПОЯСНЕНИЯ

Данные о числе предприятий и организаций получены на основе сведений о государственной регистрации, предоставляемых ФНС России из Единого государственного реестра юридических лиц, а также с использованием сведений о государственной регистрации юридических лиц, поступивших в органы государственной статистики до введения в действие Федерального закона «О государственной регистрации юридических лиц и индивидуальных предпринимателей», не перерегистрированных и не ликвидированных в установленном порядке.

**Оборот организаций оптовой (розничной) торговли** – выручка-нетто от реализации товаров, продукции, работ, услуг. Оборот организаций, как правило, включает выручку от продажи товаров, приобретенных в целях перепродажи товаров, за минусом НДС, акциза и других аналогичных обязательных платежей; выручку от реализации посреднических услуг (сумму вознаграждений комиссионеров (поверенных агентов) за минусом НДС); стоимость товаров собственного производства, отгруженных (переданных) другим юридическим лицами индивидуальным предпринимателям; выручку от других видов деятельности (доход от сдачи в аренду зданий, складских помещений и торговых площадей, транспортных средств и оборудования и т.п.)

**Оборот розничной торговли** – выручка от продажи товаров населению для личного потребления или использования в домашнем хозяйстве за наличный расчет или оплаченных по кредитным карточкам, расчетным чекам банков, по перечислениям со счетов вкладчиков, по поручению физического лица без открытия счета, посредством платежных карт.

Стоимость товаров, проданных (отпущенных) отдельным категориям населения со скидкой или полностью оплаченных органами социальной защиты, включается в оборот розничной торговли в полном объеме. В оборот розничной торговли не включается стоимость товаров, проданных (отпущенных) из розничной торговой сети юридическим лицам (в том числе организациям социальной сферы, спецпотребителям и т.п.) и индивидуальным предпринимателям, и оборот общественного питания.

Оборот розничной торговли включает данные как по организациям, для которых эта деятельность является основной, так и по организациям других видов деятельности, осуществляющим продажу товаров населению через собственные торговые заведения, или с оплатой через свою кассу. Оборот розничной торговли также включает стоимость товаров, проданных населению индивидуальными предпринимателями и физическими лицами на розничных рынках и ярмарках.

В соответствии с требованиями системы национальных счетов оборот розничной торговли организаций досчитывается на объемы скрытой деятельности.

Оборот розничной торговли приводится в фактических продажных ценах, включающих торговую наценку, налог на добавленную стоимость и аналогичные обязательные платежи.

**Индекс физического объема оборота розничной торговли** - относительный показатель, характеризующий изменение объема продажи товарной массы (количественного фактора оборота) в текущем периоде по сравнению с базисным. Индивидуальные индексы отражают изменение объ-

ема продажи одного товара, общий (сводный) индекс физического объема оборота характеризует совокупные изменения товарной массы. Этот индекс показывает, как изменился оборот в результате изменения только его физического объема при исключении влияния динамики цен.

**Оборот общественного питания** - выручка от продажи собственной кулинарной продукции и покупных товаров без кулинарной обработки населению для потребления, главным образом, на месте, а также организациям и индивидуальным предпринимателям для организации питания различных контингентов населения.

В оборот общественного питания включается стоимость кулинарной продукции и покупных товаров, проданных (отпущенных): работникам организаций с последующим удержанием из заработной платы; на дом по заказам населения; на рабочие места по заказам организаций и индивидуальных предпринимателей; транспортным организациям в пути следования сухопутного, воздушного, водного транспорта; для обслуживания приемов, банкетов и т. п.; организациями общественного питания организациями социальной сферы (школам, больницам, санаториям, домам престарелых и т.п.) в объеме фактической стоимости питания; по абонементам, талонам и т.п. в объеме фактической стоимости питания; в учебных учреждениях, в том числе отдельным категориям учащихся на льготной основе за счет средств бюджета в объеме фактической стоимости питания.

Оборот общественного питания включает данные как по организациям, для которых эта деятельность является основной, так и по организациям других видов деятельности, осуществляющим продажу населению кулинарной продукции и покупных товаров для потребления, главным образом, на месте через собственные заведения общественного питания.

Оборот общественного питания формируется по данным сплошного федерального статистического наблюдения за организациями, не относящимися к субъектам малого предпринимательства, которое проводится с месячной периодичностью, ежеквартального выборочного обследования малых предприятий (за исключением микропредприятий), а также ежегодных выборочных обследований индивидуальных предпринимателей и микропредприятий с распространением полученных данных на генеральную совокупность объектов наблюдения.

В соответствии с требованиями системы национальных счетов оборот общественного питания организаций досчитывается на объемы скрытой деятельности.

Оборот общественного питания приводится в фактических продажных ценах, включающих наценку общественного питания, налог на добавленную стоимость и аналогичные обязательные платежи.

Динамику оборота общественного питания характеризует индекс физического объема, который определяется путем сопоставления величины оборота в сравниваемых периодах в сопоставимых ценах.

**Оборот оптовой торговли** – выручка от реализации товаров, приобретенных ранее на стороне в целях перепродажи, юридическим лицам и индивидуальным предпринимателям для профессионального использования (переработки или дальнейшей продажи).

Оборот оптовой торговли включает данные как по организациям, для которых эта деятельность является основной, так и по организациям других видов деятельности, осуществляющих оптовую торговлю.



Оборот оптовой торговли формируется по данным сплошного федерального статистического наблюдения за организациями, не относящимися к субъектам малого предпринимательства, выборочного обследования малых предприятий оптовой торговли (за исключением микропредприятий), которые проводятся с месячной периодичностью, а также ежегодных выборочных обследований индивидуальных предпринимателей (начиная с 2007 г.) и микропредприятий с распространением полученных данных на генеральную совокупность объектов наблюдения.

В соответствии с требованиями системы национальных счетов оборот оптовой торговли организаций досчитывается на объемы скрытой деятельности.

Оборот оптовой торговли приводится в фактических продажных ценах, включающих торговую наценку, налог на добавленную стоимость, акциз, экспортную пошлину, таможенные сборы и аналогичные обязательные платежи. Сумма вознаграждения комиссионеров (поверенных, агентов) отражается по фактической стоимости, включая НДС.

**Объем платных услуг населению** представляет собой денежный эквивалент объема услуг, оказанных резидентами российской экономики (юридическими лицами, гражданами, занимающимися предпринимательской деятельностью без образования юридического лица, зарегистрированными на территории Российской Федерации) гражданам Российской Федерации, а также гражданам других государств (нерезидентам), потребляющим те или иные услуги на территории Российской Федерации. Этот показатель формируется на основании данных форм федерального статистического наблюдения и оценки скрытой и неформальной деятельности на рынке услуг по утвержденной методике.

**Индекс физического объема платных услуг населению** – относительный показатель, характеризующий изменение объема платных услуг населению в текущем периоде по сравнению с базисным. Этот индекс показывает, на сколько увеличился объем платных услуг населению в результате изменения только его физического объема при исключении влияния динамики цен.

Платные услуги населению включают в себя: бытовые, транспортные, услуги связи, жилищные, коммунальные, услуги гостиниц и аналогичных средств размещения, услуги системы образования, культуры, туристские, услуги физической культуры и спорта, медицинские, санаторно-оздоровительные, ветеринарные, услуги правового характера и др. Данные о платных услугах населению в распределении по видам приведены в соответствии с Общероссийским классификатором услуг населению с учетом внесенных в него в установленном порядке изменений.

# НАУКА

Раздел содержит данные, характеризующие состояние и развитие научного потенциала Республики Алтай.

## ЧИСЛО НАУЧНЫХ УЧРЕЖДЕНИЙ (на конец года)

	2000	2012	2013	2014	2015
Всего научных учреждений	6	10	11	10	9
из них:					
научно-исследовательские институты	3	4	3	3	3
высшие учебные заведения	1	1	1	1	1

## ЧИСЛЕННОСТЬ И ВЫПУСК АСПИРАНТОВ ПО ОТРАСЛЯМ НАУК (человек)

	2000	2012	2013	2014	2015
Численность аспирантов (на конец года)					
Всего	130	113	92	66	58
из них по отраслям наук:					
технические науки	5	2	1	-	-
исторические науки	15	14	12	8	5
филологические науки	23	17	19	12	8
физико-математические науки	5	5	3	4	4
Физика и астрономия	-	-	-	-	2
сельскохозяйственные науки	6	8	7	4	4
биологические науки	23	6	5	6	6
науки о Земле	8	5	5	5	6
педагогические науки	21	19	12	9	6
философские науки	7	6	5	2	2
экономические науки	13	15	10	7	7
ветеринарные науки	4	-	-	1	1
социологические науки	-	16	13	5	-
естественные науки	-	-	-	1	-
гуманитарные науки	-	-	-	2	-
Информатика и вычислительная техника	-	-	-	-	1
языкознание	-	-	-	-	6
Выпуск аспирантов за год					
Всего	20	16	17	22	6
из них по отраслям наук:					
технические науки	2	1	-	-	-
исторические науки	-	1	4	5	2
филологические науки	4	1	3	3	-
физико-математические науки	1	2	3	1	-
сельскохозяйственные науки	1	1	-	1	-
биологические науки	4	1	1	-	-
науки о Земле	2	1	-	1	1
педагогические науки	6	4	1	5	1
философские науки	-	1	1	2	1

	2000	2012	2013	2014	2015
экономические науки	-	2	1	2	-
социологические науки	-	1	3	2	1

**ЧИСЛЕННОСТЬ И ВЫПУСК АСПИРАНТОВ**  
(человек)

	2000	2012	2013	2014	2015
Всего аспирантов (на конец года)	130	113	92	66	58
в том числе обучавшихся:					
с отрывом от производства	109	69	50	38	38
без отрыва от производства	21	44	42	28	20
Всего выпущено аспирантов за год высшими учебными заведениями	20	16	17	22	6
в том числе обучавшихся:					
с отрывом от производства	16	14	16	18	5
без отрыва от производства	4	2	1	4	1

**ВНУТРЕННИЕ ТЕКУЩИЕ ЗАТРАТЫ НА НАУЧНЫЕ ИССЛЕДОВАНИЯ  
И РАЗРАБОТКИ ПО ВИДАМ РАБОТ**  
(тысяч рублей)

	Внутренние текущие затраты на исследования и разработки	в том числе		
		фундамен- тальные исследования	прикладные исследования	разработки
2000	3842,0	2469,9	996,0	376,1
2012	79985,4	51904,1	13040,6	15040,7
2013	94361,3	78145,9	14418,8	1796,6
2014	91362,0	72287,7	12458,7	6615,6
2015	89744,8	66962,0	21267,8	1515,0

**ЧИСЛЕННОСТЬ СПЕЦИАЛИСТОВ, ВЫПОЛНЯВШИХ  
НАУЧНО-ИССЛЕДОВАТЕЛЬСКИЕ РАБОТЫ**

	Численность специалистов, выполнявших научно- исследовательские работы (без совместителей), человек	из них:			
		иссле- довате- ли	техники	вспомо- гатель- ный персо- нал	прочий персо- нал
2000	95	67	3	21	4
2012	188	124	1	43	20
2013	174	122	3	24	25
2014	144	106	2	21	15
2015	138	74	...	18	45

## МЕТОДОЛОГИЧЕСКИЕ ПОЯСНЕНИЯ

Статистические данные охватывают предприятия и организации, выполняющие научные исследования и разработки.

**Персонал, занятый исследованиями и разработками** – совокупность лиц, чья творческая деятельность, осуществляемая на систематической основе, направлена на увеличение и поиск новых областей применения знаний, а также занятых оказанием прямых услуг, связанных с выполнением исследований и разработок. В статистике персонал, занятый исследованиями и разработками, учитывается как списочный состав работников организаций (соответствующих подразделений образовательных учреждений высшего профессионального образования, промышленных организаций и др.), выполняющих исследования и разработки, по состоянию на конец года.

В составе персонала, занятого исследованиями и разработками, выделяются четыре категории: исследователи, техники, вспомогательный и прочий персонал.

**Исследователи** – работники, профессионально занимающиеся исследованиями и разработками и непосредственно осуществляющие создание новых знаний, продуктов, методов и систем, а также управление указанными видами деятельности. Исследователи обычно имеют высшее образование.

**Техники** – работники, участвующие в исследованиях и разработках, выполняя технические функции, как правило, под руководством исследователей.

**Вспомогательный персонал** – работники, выполняющие вспомогательные функции, связанные с проведением исследований и разработок: работники планово-экономических, финансовых подразделений, патентных служб, подразделений научно-технической информации, научно-технических библиотек: рабочие, осуществляющие монтаж, наладку, обслуживание и ремонт научного оборудования и приборов; рабочие опытных (экспериментальных) производств; лаборанты, не имеющие высшего и среднего специального образования.

**Прочий персонал** – работники по хозяйственному обслуживанию, а также выполняющие функции общего характера, связанные с деятельностью организации в целом (работники бухгалтерии, кадровой службы, канцелярии, подразделений материально-технического обеспечения и т.п.)

**Внутренние затраты на исследования и разработки** – затраты на выполнение исследований и разработок собственными силами организаций, включая как текущие, так и капитальные затраты. **Текущие затраты** охватывают: оплату труда, отчисления на социальные нужды, затраты на приобретение оборудования за счет себестоимости работ, другие материальные затраты (стоимость приобретаемых со стороны сырья, материалов, комплектующих изделий, полуфабрикатов, топлива, энергии, работ и услуг производственного характера и др.), прочие текущие затраты. **Капитальные затраты** включают: приобретение земельных участков, строительство или покупку зданий, приобретение оборудования, включаемого в состав основных фондов, и пр.

## ФИНАНСЫ

Раздел представляет статистику государственных финансов, денежно-кредитной системы, данные о платежно-расчетных отношениях предприятий (организаций).

### КОНСОЛИДИРОВАННЫЙ БЮДЖЕТ РЕСПУБЛИКИ АЛТАЙ

	Млн. рублей				
	2011	2012	2013	2014	2015
Доходы – всего	15114,6	13956,7	15757,5	19965,1	16957,7
в том числе:					
Налоговые и неналоговые доходы	3950,1	3957,7	4179,8	4437,0	4689,3
из них:					
налог на прибыль организаций	442,4	483,8	437,0	516,1	648,9
налог на доходы физических лиц	1526,2	1755,5	2008,3	2129,2	2121,5
акцизы	572,5	572,8	565,5	499,8	499,7
налоги на совокупный доход	230,3	291,6	301,8	332,1	366,1
налоги на имущество	280,6	418,7	456,1	460,9	527,1
налоги, сборы и платежи за пользование природными ресурсами	32,6	35,2	25,3	27,5	30,0
доходы от использования имущества, находящегося в государственной и муниципальной собственности	134,9	111,3	97,7	105,1	98,3
Безвозмездные поступления	11164,5	9999,0	11577,7	15528,1	12268,4
Расходы - всего	15984,1	13799,4	14857,0	19735,4	17632,7
в том числе на:					
общегосударственные вопросы	1183,5	1158,4	1295,2	1460,3	1276,6
национальную оборону, правоохранительную деятельность и обеспечение безопасности	418,9	134,6	166,1	405,1	191,4
национальную экономику	5092,5	2469,6	2784,8	4541,0	3699,0
жилищно-коммунальное хозяйство	1093,9	1232,2	1457,6	1096,6	1131,6
охрану окружающей среды	22,0	23,1	22,5	32,8	34,7
образование	3809,8	4321,8	4762,4	5119,2	5183,3
культуру, кинематографию, средства массовой информации	691,8	716,9	600,0	630,4	601,4
здравоохранение и спорт	1935,5	2081,1	2092,3	2077,8	2473,7
социальную политику	1676,2	1563,0	1573,1	4278,1	2917,8
прочие расходы	60,0	98,7	103,0	94,1	123,2
Дефицит (-), профицит (+)	-869,5	157,3	900,5	229,7	-675,0

Продолжение

	в % к итогу				
	2011	2012	2013	2014	2015
Доходы - всего	100,0	100,0	100,0	100,0	100,0
в том числе:					
Налоговые и неналоговые доходы	26,1	28,4	26,5	22,2	27,7
из них:					
налог на прибыль организаций	2,9	3,5	2,8	2,6	3,8
налог на доходы физических лиц	10,1	12,6	12,7	10,7	12,5
акцизы	3,8	4,1	3,6	2,5	2,9
налоги на совокупный доход	1,5	2,1	1,9	1,7	2,2
налоги на имущество	1,9	3,0	2,9	2,3	3,1
налоги, сборы и платежи за пользование природными ресурсами	0,2	0,2	0,2	0,1	0,2
доходы от использования имущества, находящегося в государственной и муниципальной собственности	0,9	0,8	0,6	0,5	0,6
Безвозмездные поступления	73,9	71,6	73,5	77,8	72,3
Расходы - всего	100,0	100,0	100,0	100,0	100,0
в том числе на:					
общегосударственные вопросы	7,4	8,4	8,7	7,4	7,2
национальную оборону, правоохранительную деятельность и обеспечение безопасности	2,6	1,0	1,1	2,1	1,1
национальную экономику	32,0	17,9	18,7	23,0	21,0
жилищно-коммунальное хозяйство	6,8	8,9	9,8	5,6	6,4
охрану окружающей среды	0,1	0,2	0,2	0,2	0,2
образование	23,8	31,3	32,1	25,9	29,4
культуру, кинематографию, средства массовой информации	4,3	5,2	4,0	3,2	3,4
здравоохранение и спорт	12,1	15,1	14,1	10,5	14,0
социальную политику	10,5	11,3	10,6	21,6	16,6
прочие расходы	0,4	0,7	0,7	0,5	0,7

ОСНОВНЫЕ ПОКАЗАТЕЛИ ДЕЯТЕЛЬНОСТИ КРЕДИТНЫХ ОРГАНИЗАЦИЙ  
РЕСПУБЛИКИ АЛТАЙ <sup>1)</sup>

	2011	2012	2013	2014	2015
Число кредитных организаций, единиц	4	3	2	2	1
в том числе действующих кредитных организаций	4	3	2	2	1
Число филиалов действующих кредитных организаций, единиц	5	6	6	5	4
Кредитные организации, имеющие лицензии (разрешения), предоставляющие право на:					
привлечение вкладов населения	3	2	2	1	1
осуществление операций в иностранной валюте	4	3	2	2	1
Кредиты, предоставленные предприятиям, организациям, банкам и физическим лицам в рублях и иностранной валюте - всего, млн. руб.	8313,1	6124,2	6697,3	5077,3	3669,2
в том числе:					
предприятиям и организациям	3766,4	1614,9	2177,6	2457,9	1230,1
банкам	274,9	320,0	-	-	-
физическим лицам	4271,7	4189,3	4519,7	2619,4	2439,1

<sup>1)</sup> Данные Отделения - Национального банка по Республике Алтай по действующим коммерческим банкам, иногородним филиалам и отделениям Сберегательного банка, осуществляющим деятельность на территории Республики Алтай.

**САЛЬДИРОВАННЫЙ ФИНАНСОВЫЙ РЕЗУЛЬТАТ (ПРИБЫЛЬ МИНУС  
УБЫТОК) ПО ПОЛНОМУ КРУГУ ПРЕДПРИЯТИЙ <sup>1)</sup>**  
(тысяч рублей)

	2011	2012	2013	2014	2015
<b>Всего</b>	986279	2741581	4741013	3479408	11089132
в том числе:					
Сельское хозяйство, охота и лесное хозяйство	161541	148452	193112	191374	331822
Рыболовство, рыбоводство	-	-	147	318	915
Добыча полезных ископаемых	40358	96937	42099	-398477	-6019
Обрабатывающие производства	68360	357227	556158	845497	1201781
Производство и распределение электроэнергии, газа и воды	-86201	-42983	-16583	-23975	43207
Строительство	87739	339569	339856	323857	-1044533
Оптовая и розничная торговля; ремонт автотранспортных средств, мотоциклов, бытовых изделий и предметов личного пользования	800214	1531671	2111499	1254800	3101364
Гостиницы и рестораны	12418	-91801	-32313	-166292	-124413
Транспорт и связь	-214007	1487	51243	181600	57486
Операции с недвижимым имуществом, аренда и предоставление услуг	260173	93248	299383	1078606	1097499
Финансовая деятельность	246162	495857	1195779	125815	6543053
Государственное управление и обеспечение военной безопасности; обязательное социальное обеспечение	-	-	-	-	357
Образование	725	-328	2936	7208	6269
Здравоохранение и предоставление социальных услуг	14	1468	11026	27218	-21807
Предоставление прочих коммунальных, социальных и персональных услуг	-391217	-189223	-13329	31859	-97849

<sup>1)</sup> По данным годовой бухгалтерской отчетности, с учетом иногородних предприятий, без филиалов.



**САЛЬДИРОВАННЫЙ ФИНАНСОВЫЙ РЕЗУЛЬТАТ (ПРИБЫЛЬ МИНУС  
УБЫТОК) ПО ПОЛНОМУ КРУГУ ПРЕДПРИЯТИЙ, ОСУЩЕСТВЛЯЮЩИХ ДЕ-  
ЯТЕЛЬНОСТЬ НА ТЕРРИТОРИИ РЕСПУБЛИКИ АЛТАЙ <sup>1)</sup>**  
(тысяч рублей)

	2011	2012	2013	2014	2015
Всего	-302805	365099	510251	952152	9382955
в том числе:					
Сельское хозяйство, охота и лесное хозяйство	167424	93752	75790	162117	303582
Рыболовство, рыбоводство	-	-	147	165	632
Добыча полезных ископа- емых	39114	93415	3268	89763	72425
Обрабатывающие произ- водства	-8424	-24310	50554	30814	1753605
Производство и распреде- ление электроэнергии, газа и воды	-86155	-43821	-17670	-19342	45502
Строительство	-31121	325093	100422	59314	-886741
Оптовая и розничная тор- говля; ремонт автотранс- портных средств, мотоцик- лов, бытовых изделий и предметов личного поль- зования	124595	176845	317916	225417	536859
Гостиницы и рестораны	10793	-91801	-34160	-169652	-126668
Транспорт и связь	-283149	23758	96524	129445	7644
Операции с недвижимым имуществом, аренда и предоставление услуг	-23559	32879	-83795	373552	909790
Финансовая деятельность	178584	-32628	1239	4669	6883112
Государственное управле- ние и обеспечение воен- ной безопасности; обяза- тельное социальное обес- печение	-	-	-	-	-
Образование	725	-328	2936	7311	6242
Здравоохранение и предо- ставление социальных услуг	14	1468	10409	27218	-21807
Предоставление прочих коммунальных, социаль- ных и персональных услуг	-391646	-189223	-13329	31361	-101579

<sup>1)</sup> По данным бухгалтерской отчетности.

ОТДЕЛЬНЫЕ ПОКАЗАТЕЛИ ФИНАНСОВОЙ ДЕЯТЕЛЬНОСТИ  
ОРГАНИЗАЦИЙ БЕЗ СУБЪЕКТОВ МАЛОГО ПРЕДПРИНИМАТЕЛЬСТВА

САЛЬДИРОВАННЫЙ ФИНАНСОВЫЙ РЕЗУЛЬТАТ  
(ПРИБЫЛЬ МИНУС УБЫТОК) ДЕЯТЕЛЬНОСТИ ОРГАНИЗАЦИЙ <sup>1)</sup>  
(тысяч рублей)

	2011	2012	2013	2014	2015
Всего	251101	-52281	-89065	37706	795848
в том числе:					
Сельское хозяйство, охота и лесное хозяйство	86383	41237	21448	17076	79121
Добыча полезных ископаемых	40714	98091	1262	69991	80021
Обрабатывающие производства	-1066	-20435	-8561	-15071	5795
из них:					
производство пищевых продуктов, включая напитки и табака	1566	-23126	-11163	-17986	-4685
обработка древесины и производство изделий из дерева	-850	-	-	-	-
целлюлозно-бумажное производство, издательская и полиграфическая деятельность	-	-	-	-	-
производство прочих неметаллических минеральных продуктов	-1782	2691	2602	2915	10480
прочие производства	-	-	-	-	-
Производство и распределение электроэнергии, газа и воды	-54741	-43253	-16177	-55264	18591
Строительство	1274	-4528	3974	7145	-4584
Оптовая и розничная торговля; ремонт автотранспортных средств, мотоциклов, бытовых изделий и предметов личного пользования	13432	17538	84855	22488	205243
Гостиницы и рестораны	-7299	-100085	-18898	-173741	-177606
Транспорт и связь	-12021	1787	18685	158132	24349
Операции с недвижимым имуществом, аренда и предоставление услуг	15233	17496	-161733	-3171	691001
Финансовая деятельность	171863	-42571	-	6687	182
Образование	-	-	951	904	-315
Здравоохранение и предоставление социальных услуг	-	-45	-512	173	141
Предоставление прочих коммунальных, социальных и персональных услуг	-2671	-17513	-14359	2357	-126091

<sup>1)</sup> Осуществляющих хозяйственную деятельность на территории республики. По данным бухгалтерской отчетности.

**ПРОСРОЧЕННАЯ ЗАДОЛЖЕННОСТЬ ПО КРУГУ ОТЧИТАВШИХСЯ  
ОРГАНИЗАЦИЙ ПО ЗАРАБОТНОЙ ПЛАТЕ РАБОТНИКАМ,  
ПО ВИДАМ ЭКОНОМИЧЕСКОЙ ДЕЯТЕЛЬНОСТИ**  
(на начало года, тыс. рублей)

	2012	2013	2014	2015	2016
Всего	1595	1739	8521	1280	-
Сельское хозяйство, охота и предоставление услуг в этих областях; лесозаготовки; рыболовство, рыбоводство и предоставление услуг в этих областях	1441	1441	1441	-	-
Добыча полезных ископаемых	-	-	7080	-	-
Обрабатывающие производства	-	-	-	-	-
Производство и распределение электроэнергии, газа и воды	-	298	-	1280	-
Строительство	-	-	-	-	-
Управление недвижимым имуществом	154	-	-	-	-
В процентах от месячного фонда заработной платы организаций, имевших задолженность					
Всего	-	56,8	-	35,4	-
Сельское хозяйство, охота и предоставление услуг в этих областях; лесозаготовки; рыболовство, рыбоводство и предоставление услуг в этих областях	-	-	-	-	-
Добыча полезных ископаемых	-	-	-	-	-
Обрабатывающие производства	-	-	-	-	-
Производство и распределение электроэнергии, газа и воды	-	9,7	-	35,4	-
Строительство	-	-	-	-	-
Управление недвижимым имуществом	-	-	-	-	-

### МЕТОДОЛОГИЧЕСКИЕ ПОЯСНЕНИЯ

**Статистика государственных финансов** ведет учет доходов и расходов сектора государственного управления.

Информационная база статистики государственных финансов сформирована на основе данных, разрабатываемых Минфином России, Федеральным казначейством и ФНС России.

**Бюджет** – форма образования и расходования фонда денежных средств, предназначенных для финансового обеспечения задач и функций государства и местного самоуправления.

Годовой бюджет составляется на один финансовый год, который соответствует календарному году и длится с 1 января по 31 декабря.

**Бюджетная система Российской Федерации** состоит из трех уровней:

-первый уровень – федеральный бюджет и бюджеты государственных внебюджетных фондов;

-второй уровень – бюджеты субъектов Российской Федерации и бюджеты территориальных государственных внебюджетных фондов;

-третий уровень – местные бюджеты.

**Бюджет субъекта Российской Федерации** (региональный бюджет) – форма образования и расходования денежных средств, предназначенных для обеспечения задач и функций, отнесенных к предметам ведения субъекта Российской Федерации. Бюджет субъекта Российской Федерации и свод бюджетов муниципальных образований, находящихся на его территории, составляют **консолидированный бюджет субъекта Российской Федерации**.

**Бюджет муниципального образования** (местный бюджет) – форма образования и расходования денежных средств, предназначенных для обеспечения задач и функций, отнесенных к предметам ведения местного самоуправления.

**Доходы бюджета** – денежные средства, поступающие в безвозмездном и безвозвратном порядке в соответствии с бюджетным, налоговым и таможенным законодательством Российской Федерации в распоряжение органов государственной власти Российской Федерации, органов государственной власти субъектов Российской Федерации и органов местного самоуправления.

Доходы бюджетов образуются за счет налоговых и неналоговых видов доходов, а также за счет безвозмездных перечислений от физических и юридических лиц, международных организаций и правительств иностранных государств, безвозмездных перечислений по взаимным расчетам; обособленно учитываются доходы целевых бюджетных фондов.

**К налоговым доходам** относятся предусмотренные налоговым законодательством Российской Федерации федеральные, региональные и местные налоги и сборы, а также пени и штрафы.

**К неналоговым доходам** относятся доходы от использования имущества, находящегося в государственной или муниципальной собственности; от платных услуг, оказываемых бюджетными учреждениями, от продажи или иного возмездного отчуждения имущества, находящегося в государственной и муниципальной собственности; от платных услуг, оказываемых соответствующими органами государственной власти, органами местного самоуправления, а также бюджетными учреждениями, находящимися в ведении соответственно федеральных органов исполнительной власти, органов исполнительной власти субъектов Российской Федерации, органов местного самоуправления; средства, полученные в результате применения мер гражданско-правовой, административной и уголовной ответственности, в том числе штрафы, конфискации, компенсации, а также средства, полученные в возмещение вреда, причиненного Российской Федерации, субъектам Российской Федерации, муниципальным образованиям, и иные суммы принудительного изъятия; доходы в виде финансовой помощи, полученной от бюджетов других уровней бюджетной системы Российской Федерации, за исключением бюджетных ссуд и бюджетных кредитов, и иные неналоговые доходы.

**Налоги** – обязательные, индивидуально безвозмездные платежи, взимаемые с организаций и физических лиц в форме отчуждения принадлежащих им на праве собственности, хозяйственного ведения или оперативного управления денежных средств в целях финансового обеспечения деятельности государства и (или) муниципальных образований.

**Расходы бюджета** – денежные средства, направляемые на финансовое обеспечение задач и функций государства и местного самоуправления. Формирование расходов бюджетов всех уровней бюджетной системы Российской Федерации базируется на единых методологических основах, нормативах минимальной бюджетной обеспеченности, финансовых затрат на оказание государственных услуг, устанавливаемых Правительством Российской Федерации.

Расходы бюджетов в зависимости от их экономического содержания делятся на текущие и капитальные расходы.

**Капитальные расходы бюджетов** – часть расходов бюджетов, обеспечивающая инновационную и инвестиционную деятельность, включающая статьи расходов, предназначенные для инвестиций в действующие или вновь создаваемые юридические лица в соответствии с утвержденной инвестиционной программой, средства, предоставляемые в качестве бюджетных кредитов на инвестиционные цели юридическим лицам, расходы на проведение капитального (восстановительного) ремонта и иные расходы, связанные с расширенным воспроизводством, расходы, при осуществлении которых создается или увеличивается имущество, находящееся в собственности соответственно Российской Федерации, субъектов Российской Федерации, муниципальных образований, другие расходы бюджета, включенные в капитальные расходы бюджета в соответствии с экономической классификацией расходов бюджетов.

**Текущие расходы бюджетов** – часть расходов бюджетов, обеспечивающая текущее функционирование органов государственной власти, органов местного самоуправления, бюджетных учреждений, оказание государственной поддержки другим бюджетам и отдельным отраслям экономики в форме дотаций, субсидий и субвенций на текущее финансирование, а также другие расходы бюджетов, не включенные в капитальные расходы в соответствии с бюджетной классификацией Российской Федерации.

**Дефицит бюджета** - превышение расходов бюджета над его доходами.

**Профицит бюджета** – превышение доходов бюджета над его расходами.

Величина превышения доходов над расходами (профицит) имеет положительный знак, а величина дефицита – отрицательный знак. Профицит или дефицит покрываются за счет финансирования такой же величины, но с противоположным знаком.

**Статистика финансов предприятий (организаций)** содержит показатели, отражающие результаты финансовой деятельности и состояние расчетов на предприятиях (в организациях). Сбор данных осуществляется на основе форм государственной статистической и бухгалтерской отчетности.

**Сальдированный финансовый результат (прибыль минус убыток)** - конечный финансовый результат, выявленный на основании бухгалтерского учета всех хозяйственных операций организаций. Представляет сумму прибыли (убытка) от продажи продукции (работ, услуг), основных средств, иного имущества организаций и доходов от внереализационных операций, уменьшенных на сумму расходов по этим операциям. Внереализационные доходы и расходы – штрафы, пени, неустойки за нарушение условий договоров; прибыль (убыток) прошлых лет, выявленная в отчетном году, курсовые разницы и др. Данные по сальдированному финансовому результату деятельности предприятий приводятся по организациям (без бюд-

жетных организаций, банков, страховых и прочих финансово-кредитных учреждений), в фактически действовавших ценах, структуре и методологии соответствующих лет.

**Дебиторская задолженность** - задолженность по расчетам с покупателями и заказчиками за товары, работы и услуги; в том числе задолженность, обеспеченная векселями полученными; задолженность по расчетам с дочерними и зависимыми обществами; суммы уплаченных другим организациям авансов по предстоящим расчетам в соответствии с заключенными договорами, задолженность по расчетам с прочими дебиторами, включающая в себя задолженность финансовых и налоговых органов (в том числе по переплате по налогам, сборам и прочим платежам в бюджет); задолженность работников организации по предоставленным им ссудам и займам за счет средств этой организации или кредита (ссуды на индивидуальное и кооперативное жилищное строительство, приобретение и благоустройство садовых участков, беспроцентные ссуды молодым семьям на улучшение жилищных условий или обзаведение домашним хозяйством и др.); задолженность подотчетных лиц; поставщиков по недостаткам товарно-материальных ценностей, обнаруженным при приемке; задолженность по государственным заказам за поставленные товары, работы и услуги, а также штрафы, пени и неустойки, признанные должником или по которым получены решения суда (арбитражного суда) или другого органа, имеющего в соответствии с законодательством Российской Федерации право на принятие решения об их взыскании и отнесенные на финансовые результаты организации.

**Кредиторская задолженность** - задолженность по расчетам с поставщиками и подрядчиками за поступившие материальные ценности, выполненные работы и оказанные услуги, в том числе задолженность, обеспеченная векселями выданными; задолженность по расчетам с дочерними и зависимыми обществами по всем видам операций; с рабочими и служащими по оплате труда, представляющую собой начисленные, но не выплаченные суммы оплаты труда; задолженность по отчислениям на государственное социальное страхование, пенсионное обеспечение и медицинское страхование работников организации, федеральным программам; задолженность по всем видам платежей в бюджет и отраслевые и межотраслевые внебюджетные фонды; задолженность организации по платежам по обязательному и добровольному страхованию имущества и работников организации и другим видам страхования, в которых организация является страхователем; авансы полученные, включающие сумму полученных авансов от сторонних организаций по предстоящим расчетам по заключенным договорам, а также штрафы, пени и неустойки, признанные организацией или по которым получены решения суда (арбитражного суда) или другого органа, имеющего в соответствии с законодательством Российской Федерации право на принятие решения об их взыскании и отнесенные на финансовые результаты организации, непогашенные суммы заемных средств, подлежащие погашению в соответствии с договорами.

**Просроченная задолженность по заработной плате** - фактически начисленные работникам суммы заработной платы, но не выплаченные в срок, установленный коллективным договором или договором на расчетно-кассовое обслуживание, заключенным с банком.

## ИНВЕСТИЦИИ В ОСНОВНОЙ КАПИТАЛ

Раздел содержит статистическую информацию, сформированную по данным сплошного федерального статистического наблюдения за организациями, не относящимися к субъектам малого предпринимательства, выборочного обследования инвестиционной активности организаций. По полному кругу хозяйствующих субъектов показатель «Инвестиции в основной капитал» формируется по организациям, не относящимся к субъектам малого предпринимательства, малым и микропредприятиям, индивидуальным предпринимателям без образования юридического лица, физическим лицам, и с учетом оценки деятельности, не наблюдаемой прямыми статистическими методами.

### ОСНОВНЫЕ ПОКАЗАТЕЛИ ИНВЕСТИЦИОННОЙ ДЕЯТЕЛЬНОСТИ ( в фактически действовавших ценах)

	2012	2013	2014	2015 <sup>1)</sup>
Инвестиции в основной капитал - всего, млн. рублей	10741,8	11852,6	13893,3	11019,0
В процентах к предыдущему году (в сопоставимых ценах)	66,5	114,5	118,1	75,0
на душу населения, рублей	51302	56175	65327	51387
Инвестиции в основной капитал юридических лиц (без субъектов малого предпринимательства) - всего, млн. рублей	7004,2	7359,9	8455,5	6496,6
В процентах к предыдущему году (в сопоставимых ценах)	61,0	108,8	115,7	72,7
Доля вложений юридических лиц (без субъектов малого предпринимательства) в общем объеме инвестиций	65,2	62,1	60,9	59,0

<sup>1)</sup> Данные предварительные

### ИНВЕСТИЦИИ В ОСНОВНОЙ КАПИТАЛ ПО ВИДАМ ОСНОВНЫХ ФОНДОВ<sup>1)</sup> ( в фактически действовавших ценах, тыс. рублей)

	2000	2012	2013	2014	2015 <sup>2)</sup>
Инвестиции в основной капитал – всего	614819	10741765	11852550	13893321	11019024
в том числе:					
в жилища	38119	1658854	2037636	2788404	2237105
в здания (кроме жилых) и сооружения	360284	5967196	6213832	7526778	6250379

## ИНВЕСТИЦИИ В ОСНОВНОЙ КАПИТАЛ

	2000	2012	2013	2014	2015 <sup>2)</sup>
в машины, оборудования, транспортные средства	175822	2629923	3212227	3037088	2086273
прочие	40594	485792	388855	541051	445266
Инвестиции в основной капитал - всего	100,0	100,0	100,0	100,0	100,0
в том числе:					
в жилища	6,2	15,4	17,2	20,1	20,3
в здания (кроме жилых) и сооружения	58,6	55,6	52,4	54,2	56,7
в машины, оборудования, транспортные средства	28,6	24,5	27,1	21,8	18,9
прочие	6,6	4,5	3,3	3,9	4,1

<sup>1)</sup> По полному кругу хозяйствующих субъектов

<sup>2)</sup> Данные предварительные.

ИНВЕСТИЦИИ В ОСНОВНОЙ КАПИТАЛ  
(в фактически действующих ценах, тысяч рублей)

	2011	2012	2013	2014	2015 <sup>1)</sup>
Всего по республике <sup>2)</sup>	14589769	10741765	11852550	13893321	11019024
в том числе по муниципальным образованиям:					
Кош-Агачский район	474418	206929	447953	792157	897651
Майминский район	3340251	3810817	3893802	3173944	2123493
Онгудайский район	3407035	718122	192418	2193861	704002
Турочакский район	243027	328575	86769	160873	353814
Улаганский район	375568	151071	285401	209303	177022
Усть-Канский район	184248	281038	284566	108788	271060
Усть-Коксинский район	310962	371580	279374	244649	240848
Чемальский район	349163	314022	458780	714763	638326
Чойский район	190897	133665	105230	108928	316551
Шебалинский район	904810	210123	179743	135594	239395
г.Горно-Алтайск	1967325	1964043	2321454	2782808	2234931



ИНВЕСТИЦИИ В ОСНОВНОЙ КАПИТАЛ

	2011	2012	2013	2014	2015 <sup>1)</sup>
--	------	------	------	------	--------------------

*В процентах к предыдущему году (в сопоставимых ценах)*

Всего по республике	144,5	66,5	114,5	117,2	75,0
в том числе по муниципальным образованиям:					
Кош-Агачский район	148,8	39,4	в 2,2 р	181,0	107,2
Майминский район	152,2	103,1	105,8	78,2	63,3
Онгудайский район	в 2,1 р.	26,5	27,7	в 10,8 р	30,4
Турочакский район	160,7	122,1	27,3	185,3	в 2,1 р.
Улаганский район	в 2,5 р.	36,3	195,6	70,7	80,0
Усть-Канский район	105,8	137,8	104,8	45,2	в 2,3 р.
Усть-Коксинский район	115,7	108,0	77,8	94,4	93,1
Чемальский район	118,7	81,3	151,2	151,7	84,5
Чойский район	100,9	63,3	81,5	90,8	в 2,7 р.
Шебалинский район	в 3,7 р.	20,9	88,6	73,0	167,0
г.Горно-Алтайск	60,3	90,2	122,4	124,6	76,0

<sup>1)</sup> Данные предварительные.

<sup>2)</sup> С учетом оценки деятельности, не наблюдаемой прямыми статистическими методами.

ИНВЕСТИЦИИ В ОСНОВНОЙ КАПИТАЛ  
ПО ВИДАМ ЭКОНОМИЧЕСКОЙ ДЕЯТЕЛЬНОСТИ <sup>1)</sup>  
(тысяч рублей)

	2012	2013	2014	2015	2015 г. в % к 2014г. <sup>2)</sup>
Всего по республике	7004237	7359926	8455455	6496601	72,7
в том числе:					
Сельское хозяйство, охота и лесное хозяйство	230781	128139	157122	124796	75,1
Рыболовство, рыбоводство	65	-	-	-	-
Добыча полезных ископаемых	76410	58308	20793	...	...
Обрабатывающие производства	22249	101500	11901	161131	128,2
из них:					
производство пищевых продуктов, включая напитки	11597	1975	1648	9557	в 5,5 р.
обработка древесины и производство изделий из дерева	23	-	-	-	-
производство прочих неметаллических минеральных продуктов	10554	99093	7380	...	...

	2012	2013	2014	2015	2015 г. в % к 2014г. 2)
целлюлозно-бумажное производство, издательская и полиграфическая деятельность	75	432	2873	424	14,0
производство резиновых и пластмассовых изделий	876	-	-	-	-
Производство и распределение электроэнергии, газа и воды	432098	681333	1051429	1115921	100,4
Строительство	2791	-	-	...	...
Оптовая и розничная торговля					
ремонт автотранспортных средств					
мотоциклов, бытовых изделий и предметов личного пользования	200576	223680	52926	78105	140,0
Гостиницы и рестораны	896126	1382182	1477375	274331	17,6
Транспорт и связь	2395352	1424482	3649588	2311256	60,0
Финансовая деятельность	23316	121647	77306	47042	58,1
Операции с недвижимым имуществом, аренда и предоставление услуг	374083	475673	333433	811842	230,4
Государственное управление и обеспечение военной безопасности; обязательное социальное обеспечение	344841	733044	508688	557859	103,8
Образование	632647	467870	469001	452193	91,2
Здравоохранение и предоставление социальных услуг	141801	627410	315281	374145	112,3
Предоставление прочих коммунальных услуг, социальных и персональных услуг	1231101	934658	330612	230328	66,0

<sup>1)</sup> Без субъектов малого предпринимательства.

<sup>2)</sup> В сопоставимых ценах.

**СТРУКТУРА ИНВЕСТИЦИЙ В ОСНОВНОЙ КАПИТАЛ  
ПО ВИДАМ ЭКОНОМИЧЕСКОЙ ДЕЯТЕЛЬНОСТИ <sup>1)</sup>  
(в процентах к итогу)**

	2012	2013	2014	2015
Всего по республике	100,0	100,0	100,0	100,0
в том числе:				
Сельское хозяйство, охота и лесное хозяйство	3,3	1,7	1,9	1,9
Рыболовство, рыбоводство	0,0	-	-	-
Добыча полезных ископаемых	1,1	0,8	0,2	...
Обрабатывающие производства	0,3	1,3	0,1	0,2
из них:				
производство пищевых продуктов, включая напитки	0,2	0,0	0,0	0,1

	2012	2013	2014	2015
обработка древесины и производство изделий из дерева	0,0	-	-	-
производство прочих неметаллических минеральных продуктов	0,1	1,3	0,1	...
целлюлозно-бумажное производство, издательская и полиграфическая деятельность	0,0	0,0	0,0	0,0
производство резиновых и пластмассовых изделий	-	-	-	-
Производство и распределение электроэнергии, газа и воды	6,2	9,3	12,4	17,2
Строительство	0,1	0,0	-	...
Оптовая и розничная торговля; ремонт автотранспортных средств, мотоциклов, бытовых изделий и предметов личного пользования	2,9	3,0	0,6	1,2
Гостиницы и рестораны	12,8	18,8	17,5	4,2
Транспорт и связь	34,2	19,3	43,2	35,6
Финансовая деятельность	0,3	1,7	0,9	0,7
Операции с недвижимым имуществом, аренда и предоставление услуг	5,4	6,5	3,9	12,5
Государственное управление и обеспечение военной безопасности; обязательное социальное обеспечение	4,9	10,0	6,0	8,6
Образование	9,0	6,4	5,5	7,0
Здравоохранение и предоставление социальных услуг	2,0	8,5	3,7	5,8
Предоставление прочих коммунальных услуг, социальных и персональных услуг	17,6	12,7	3,9	3,5

<sup>1)</sup> Без субъектов малого предпринимательства.

НАПРАВЛЕНИЯ ИНВЕСТИЦИЙ В ОСНОВНОЙ КАПИТАЛ<sup>1)</sup>  
(в фактически действовавших ценах, тысяч рублей)

	2012	2013	2014	2015 <sup>2)</sup>
Инвестиции в основной капитал, направленные на:				
новое строительство	4018756	4547112	6155057	4142398
из них:				
здания и сооружения	3425998	3997666	5611761	3759764
машины и оборудование	264622	129676	170457	110302
транспортные средства	-	1174	483	-
модернизацию	2146988	1105548	994349	1178977

ИНВЕСТИЦИИ В ОСНОВНОЙ КАПИТАЛ

	2012	2013	2014	2015 <sup>2)</sup>
и реконструкцию				
из них:				
здания и сооружения	1741871	961398	838871	1068043
машины и оборудование	392490	137062	153670	106790
транспортные средства	1042	724	195	1330
приобретение новых				
основных средств	838493	1707266	1306049	1175226
из них:				
здания и сооружения	6582	11090	9629	18595
машины и оборудование	570572	1288254	885585	761739
транспортные средства	153914	225213	180380	175148

<sup>1)</sup> Без субъектов малого предпринимательства

<sup>2)</sup> Данные предварительные.

ИНВЕСТИЦИИ В ОСНОВНОЙ КАПИТАЛ ПО ФОРМАМ СОБСТВЕННОСТИ  
(в фактически действовавших ценах) <sup>1)</sup>

	1995	2000	2013	2014	2015 <sup>2)</sup>
Тысяч рублей (1995 г. – млн. руб.)					
Всего по республике	188822	614819	11852550	13893321	11019024
в том числе по формам собственности:					
государственная	76137,6	411588	3763316	4421560	3215128
муниципальная	37766,4	32210	1047699	1299199	1158411
частная	59293,2	116832	6513009	7536828	1797171
смешанная Российская (без иностранного участия)	14660,0	54189	132979	114981	49666
общественных объединений	964,8	-	5834	524	841
потребительской кооперации	-	-	-	-	-
иностранная	-	-	128219	235838	271991
совместная Российская и иностранная	-	-	261494	284391	225709
В процентах к предыдущему году (в сопоставимых ценах)					
Всего по республике	83,0	184,2	114,5	118,1	75,0
в том числе по формам собственности:					
государственная	81,0	в 2,3 р.	97,1	118,3	68,8
муниципальная	53,8	78,6	98,5	124,9	84,4
частная	102,2	118,5	125,9	116,5	22,6

	1995	2000	2013	2014	2015 <sup>2)</sup>
смешанная Российская (без иностранного участия)	в 3,1 р.	в 3,6 р.	88,9	87,1	40,9
общественных объединений	146,1	-	170,2	9,0	151,9
потребительской кооперации	-	-	-	-	-
иностранная	-	-	в 2,3 р	185,5	109,1
совместная Российская и иностранная	-	-	в 4,9 р	109,5	75,1

<sup>1)</sup> По полному кругу хозяйствующих субъектов

<sup>2)</sup> Данные предварительные.

**СТРУКТУРА ИНВЕСТИЦИЙ В ОСНОВНОЙ КАПИТАЛ ПО ФОРМАМ  
СОБСТВЕННОСТИ ХОЗЯЙСТВУЮЩИХ СУБЪЕКТОВ**  
(в процентах к итогу)

Го- ды	Все пред- при- ятия	в том числе по формам собственности							
		госу- дар- ствен- ная	муни- ципаль- ная	обще- ствен- ных объе- дине- ний	част- ная	сме- шанная россий- ская	потре- битель- ской ко- опера- ции	ино- стран- ная	сов- местная Россий- ская и ино- стран- ная
1995	100,0	40,3	20,0	0,5	31,4	7,8	-	-	-
2000	100,0	67,0	5,2	-	19,0	8,8	-	-	-
2012	100,0	37,4	10,3	0,0	49,9	1,4	0,0	0,5	0,5
2013	100,0	31,8	8,8	0,1	54,9	1,1	-	1,1	2,2
2014	100,0	31,8	9,4	0,0	54,2	0,8	-	1,6	2,0
2015	100,0	29,2	10,5	0,0	16,3	0,5	-	2,5	2,0

**СТРУКТУРА ИНВЕСТИЦИЙ В ОСНОВНОЙ КАПИТАЛ  
ПО ИСТОЧНИКАМ ФИНАНСИРОВАНИЯ<sup>1)</sup>**  
(без субъектов малого предпринимательства)

	1995	2000	2013	2014	2015
Миллионов рублей					
Инвестиции в основной капитал - всего	188822,0	573,8	7359,9	8455,5	6496,6
в том числе по источникам финансирования:					
собственные средства	71567,7	200,8	878,2	1238,1	1428,5
привлеченные средства	117254,3	373,0	6481,7	7217,3	5068,1
из них:					

	1995	2000	2013	2014	2015
кредиты банков	...	4,6	545,9	170,0	262,8
бюджетные средства	84250,0	130,0	3357,7	4300,3	3618,5
из них:					
федерального бюджета	55309,0	61,1	1873,3	3294,9	2490,5
бюджетов субъектов Российской Федерации	28941,0	57,3	1216,1	835,7	903,5
В процентах к итогу					
Инвестиции в основной капитал - всего	100,0	100,0	100,0	100,0	100,0
в том числе по источникам финансирования:					
собственные средства	32,9	35,0	11,9	14,6	21,9
привлеченные средства	62,1	65,0	88,1	85,4	78,1
из них					
кредиты банков	...	0,8	7,4	1,9	4,1
бюджетные средства	44,6	22,7	45,6	50,9	55,7
из них:					
федерального бюджета	29,3	10,7	25,5	39,0	38,3
бюджетов субъектов Российской Федерации	15,3	10,0	16,5	9,9	13,9

<sup>1)</sup> Без субъектов малого предпринимательства

## МЕТОДОЛОГИЧЕСКИЕ ПОЯСНЕНИЯ

**Инвестиции в нефинансовые активы** включают в себя следующие элементы: инвестиции в основной капитал, инвестиции в произведенные нефинансовые активы.

**Инвестиции в произведенные нефинансовые активы** – затраты на приобретение юридическими лицами в собственность земельных участков, объектов природопользования, контрактов, договоров аренды, лицензий (включая права пользования природными объектами), деловой репутации («гудвилла») и деловых связей (маркетинговых активов).

**Инвестиции в основной капитал** – совокупность затрат, направленных на строительство, реконструкцию (включая расширение и модернизацию) объектов, которые приводят к увеличению их первоначальной стоимости, приобретение машин, оборудования, транспортных средств, производственного и хозяйственного инвентаря, на формирование рабочего, продуктивного и племенного стада, насаждение и выращивание многолетних культур. Начиная с 2001 г. инвестиции в основной капитал учитываются без налога на добавленную стоимость.

Начиная с 2013 года, в соответствии с методологией системы национальных счетов (СНС), в инвестиции в основной капитал включены инвестиции в объекты интеллектуальной собственности: произведения науки, литературы и

искусства; программное обеспечение и базы данных для ЭВМ, изобретения, полезные модели, промышленные образцы, селекционные достижения, произведенные нематериальные поисковые затраты, затраты на научно-исследовательские, опытно-конструкторские и технологические работы и т.д.

Индекс физического объема инвестиций в основной капитал рассчитан в сопоставимых ценах. В качестве сопоставимых цен приняты среднегодовые цены предыдущего года.

**Инвестиции в жилища** – расходы на строительство жилых зданий, т.е. зданий, предназначенных для невременного проживания людей: жилые дома, входящие в жилищный фонд (общего назначения, общежития, спальные корпуса школ-интернатов, учреждения для детей-сирот и детей, оставшихся без попечения родителей, приютов для престарелых и инвалидов), жилые здания (помещения), не входящие в жилищный фонд.

**Инвестиции в здания (кроме жилых) и сооружения** – расходы на строительство зданий и сооружений, которые складываются из выполненных строительных работ и приходящихся на них прочих капитальных затрат. При этом в затраты на строительство зданий включаются затраты на коммуникации внутри здания, необходимые для его эксплуатации.

**Инвестиции в машины, оборудование, транспортные средства** – затраты на приобретение машин, транспортных средств, оборудования, производственного и хозяйственного инвентаря, а также затраты на монтаж оборудования на месте его постоянной эксплуатации, проверку и испытание качества монтажа.

Распределение инвестиций в основной капитал по видам экономической деятельности осуществляется в соответствии с классификатором ОКВЭД, исходя из назначения основных средств, т.е. той сферы деятельности, в которой они будут функционировать.

## ЦЕНЫ И ТАРИФЫ

Раздел содержит статистические данные об уровнях и индексах цен на потребительском рынке, в производственном секторе, на рынке жилья, а также о стоимости и изменении стоимости минимального набора продуктов питания.

### ИНДЕКСЫ ЦЕН ПО СЕКТОРАМ ЭКОНОМИКИ (декабрь к декабрю предыдущего года; в процентах)

	2000	2012	2013	2014	2015
Индекс потребительских цен	123,6	107,0	106,4	110,1	112,5
Индекс цен производителей промышленных товаров	129,0	106,9	104,9	108,9	112,0
Индекс цен производителей сельскохозяйственной продукции	115,6	108,0	102,7	117,6	108,2
Индекс цен строительной продукции	134,0	116,5	94,0	104,0	109,2
Индекс тарифов на грузовые перевозки	125,1	110,4	100,2	100,0	107,1

### ТЕМПЫ РОСТА ЦЕН И ТАРИФОВ (декабрь к декабрю предыдущего года; процентов)

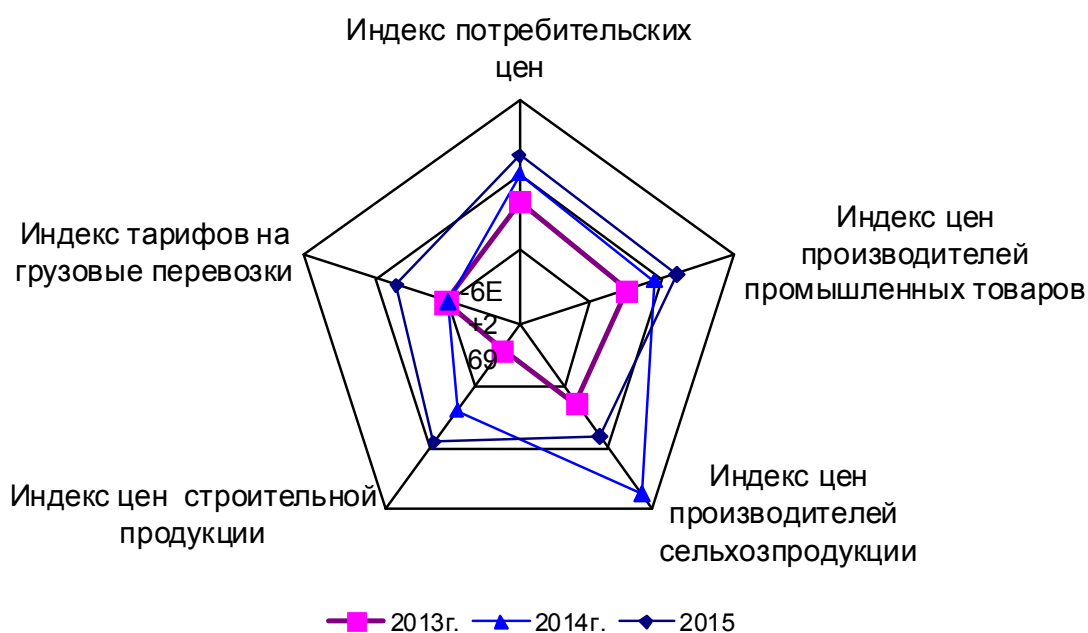



## УРОВЕНЬ И ДИНАМИКА ЦЕН НА ПОТРЕБИТЕЛЬСКОМ РЫНКЕ

ИНДЕКСЫ ЦЕН (ТАРИФОВ) НА ТОВАРЫ И ПЛАТНЫЕ УСЛУГИ  
(декабрь к декабрю предыдущего года; в процентах)

	2000	2012	2013	2014	2015
Все товары и услуги	123,6	107,0	106,4	110,1	112,5
в том числе:					
продовольственные товары (без алкогольных напитков)	123,8	108,2	105,9	115,3	113,6
непродовольственные товары	118,1	105,5	105,2	107,1	113,9
услуги	130,6	106,0	106,6	106,6	110,4
алкогольные напитки	125,1	112,1	114,9	114,1	107,0

ИНДЕКС ПОТРЕБИТЕЛЬСКИХ ЦЕН И ИЗМЕНЕНИЕ ОФИЦИАЛЬНОГО  
КУРСА РОССИЙСКОГО РУБЛЯ ПО ОТНОШЕНИЮ К ДОЛЛАРУ США  
(в процентах; декабрь к декабрю предыдущего года)

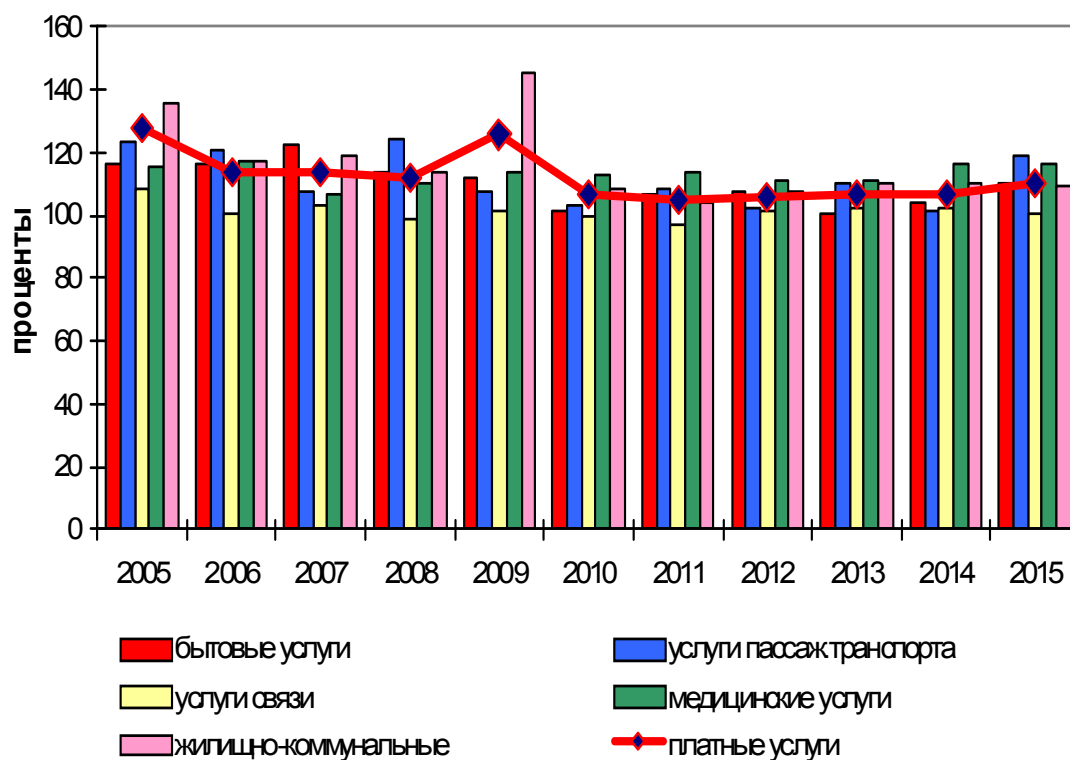

**ИНДЕКСЫ ПОТРЕБИТЕЛЬСКИХ ЦЕН НА ОТДЕЛЬНЫЕ ГРУППЫ  
ПРОДОВОЛЬСТВЕННЫХ ТОВАРОВ**  
(декабрь к декабрю предыдущего года; в процентах)

	2000	2012	2013	2014	2015
Продовольственные товары (включая алкогольные напитки)	124,0	108,9	107,5	115,1	112,5
Мясо и птица	135,1	109,5	98,3	118,7	104,9
Колбасные изделия и продукты из мяса и птицы	116,2	105,1	104,4	120,0	105,5
Консервы мясные	92,9	106,3	104,1	106,2	115,4
Рыбопродукты	125,9	98,8	107,5	113,8	132,1
Масло сливочное	97,4	99,4	119,7	119,0	106,2
Масло подсолнечное	96,6	105,9	98,7	108,0	130,0
Молоко и молочная продукция	120,7	106,6	116,4	118,7	108,7
Сыр	117,6	102,9	116,3	119,0	106,1
Консервы овощные	105,8	107,3	105,4	107,7	127,4
Яйца	153,3	102,2	132,2	105,3	103,9
Сахар	176,7	97,6	108,7	135,7	110,9
Кондитерские изделия	105,0	108,1	105,7	109,4	123,4
Чай, кофе	103,6	105,3	99,8	110,3	128,1
Мука	82,2	147,1	94,4	116,5	104,0
Хлеб и хлебобулочные изделия	100,3	114,8	107,1	106,0	111,7
Крупа и бобовые	92,3	98,9	107,4	131,4	111,2
Макаронные изделия	114,4	110,7	101,5	108,9	113,0
Флодоовощная продукция, включая картофель	113,0	119,7	100,3	120,2	115,5
Картофель	156,3	166,3	102,2	95,8	85,9
Алкогольные напитки	125,1	112,1	114,9	114,1	107,0

**ИНДЕКСЫ ПОТРЕБИТЕЛЬСКИХ ЦЕН НА ОТДЕЛЬНЫЕ ГРУППЫ  
НЕПРОДОВОЛЬСТВЕННЫХ ТОВАРОВ**  
(декабрь к декабрю предыдущего года; в процентах)

	2000	2012	2013	2014	2015
Непродовольственные товары	118,1	105,5	105,2	107,1	113,9
Ткани хлопчатобумажные	110,8	109,3	115,7	102,9	106,8
Ткани шерстяные	112,1	116,7	107,5	99,6	106,0
Ткани шелковые	108,5	101,1	104,9	102,4	100,8
Одежда и белье	120,9	105,2	105,5	105,2	114,4
Верхний трикотаж, прочие изделия верхнего трикотажа	114,9	107,9	105,9	105,8	111,7
Бельевой трикотаж	119,8	104,0	105,5	106,2	113,2
Чулочно-носочные изделия	114,8	107,7	104,8	106,7	116,1
Обувь кожаная, текстильная и ком- бинированная	120,3	104,5	112,3	106,3	117,2
Моющие и чистящие средства	105,7	107,0	103,5	102,8	117,9
Парфюмерно-косметические товары	110,0	106,1	105,3	108,6	117,5
Галантерея	108,7	107,7	106,3	107,1	116,8
Табачные изделия	106,3	120,1	125,7	125,5	124,0
Спички	117,4	98,6	123,4	105,9	105,9
Мебель	107,5	104,8	102,9	103,4	105,4
Часы	130,6	100,9	102,3	105,0	115,4
Электротовары и другие бытовые приборы	113,1	106,0	103,8	113,0	119,1
Бумажно-беловые товары	113,8	105,5	106,1	105,9	125,4
Школьно-письменные принадлежно- сти и канцелярские товары	111,3	106,9	109,5	111,5	122,6
Телерадиотовары	110,0	99,1	94,2	106,5	105,2
Строительные материалы	133,9	105,8	104,4	103,8	108,1
Ювелирные изделия	100,2	116,2	96,7	101,0	160,8
Легковые автомобили	101,6	104,3	100,3	104,5	113,6
Бензин автомобильный	127,6	104,8	103,2	110,7	101,0
Медикаменты	121,8	106,7	110,3	112,8	117,4
Топливо	167,6	101,4	108,1	93,0	105,7

**ИНДЕКСЫ ПОТРЕБИТЕЛЬСКИХ ЦЕН (ТАРИФОВ)  
НА ОТДЕЛЬНЫЕ ГРУППЫ УСЛУГ  
(декабрь к декабрю предыдущего года; в процентах)**

	2000	2012	2013	2014	2015
Услуги	130,6	106,0	106,6	106,6	110,4
Бытовые услуги	122,9	107,5	100,9	104,2	110,1
Услуги пассажирского транспорта	142,4	102,4	110,1	101,8	119,0
Услуги связи	128,3	101,4	101,9	102,6	100,6
Жилищно-коммунальные услуги	130,3	107,7	110,0	110,4	109,2
жилищные услуги	111,8	103,1	110,1	119,3	107,2
коммунальные услуги	138,8	109,0	109,8	105,8	110,7
Услуги дошкольного воспитания	102,5	100,0	110,0	100,0	114,9
Услуги образования	108,7	105,8	106,7	100,2	111,4
Услуги организаций культуры	318,2	101,2	100,0	100,0	111,7
Экскурсионные услуги	100,0	106,1	103,2	109,0	112,2
Санаторно-оздоровительные услуги	-	98,7	116,6	100,0	102,7
Медицинские услуги	126,2	111,1	110,7	116,0	116,8
Услуги правового характера	158,1	100,0	120,1	123,3	155,2
Услуги банков	400,0	110,4	100,0	124,9	97,4
Услуги страхования	-	105,2	102,3	102,2	111,9
Услуги физической культуры и спорта	114,3	103,9	116,6	104,8	103,4

**СРЕДНИЕ ПОТРЕБИТЕЛЬСКИЕ ЦЕНЫ НА ОТДЕЛЬНЫЕ ВИДЫ  
ПРОДОВОЛЬСТВЕННЫХ ТОВАРОВ  
(рублей за килограмм)**

	Д е к а б р ь				
	2000	2012	2013	2014	2015
Говядина (кроме бескостного мяса)	50,00	240,32	239,67	269,12	307,15
Свинина (кроме бескостного мяса)	50,50	212,03	225,39	282,76	296,29
Куры охлажденные и мороженые	47,00	128,36	120,78	147,05	149,54
Колбаса полукопченая	75,62	316,77	338,66	410,79	420,62
Колбаса вареная <sup>1)</sup>	66,24	292,81	317,84	356,15	381,71
Говядина, свинина тушеная консервированная, 350 г	15,70	55,32	56,13	63,33	80,22
Рыба соленая, маринованная, копченая	72,00	191,27	195,61	252,33	364,73
Рыба мороженая неразделанная	29,82	73,35	81,69	99,82	151,11
Консервы рыбные натуральные и с добавлением масла, 350 г	23,19	44,29	45,45	48,36	62,60
Масло сливочное	63,76	252,86	300,58	374,29	395,45

	Д е к а б р ь				
	2000	2012	2013	2014	2015
Масло подсолнечное	25,30	80,46	79,42	85,57	106,91
Молоко питьевое цельное пастеризованное 2,5-3,2% жирности, л	9,32	36,90	43,34	53,34	56,62
Сыры сычужные твердые и мягкие	83,30	263,14	324,40	381,17	372,34
Яйца куриные, 10 шт.	17,63	37,40	51,29	54,92	57,04
Сахар-песок	16,67	33,89	36,83	50,47	56,19
Чай черный байховый	146,84	335,11	329,39	354,28	493,18
Мука пшеничная	6,55	24,83	23,23	27,61	28,68
Хлеб ржаной, ржано-пшеничный	9,43	40,60	44,12	53,02	60,09
Хлеб и булочные изделия из пшеничной муки 1 и 2 сортов	8,34	32,82	35,59	38,73	42,38
Рис шлифованный	12,84	39,02	45,01	55,42	71,02
Крупа манная	8,97	35,43	38,92	36,96	42,59
Пшено	6,12	29,73	34,66	37,98	38,46
Крупа гречневая-ядрица	13,55	36,61	28,78	72,26	64,74
Макаронные изделия из пшеничной муки высшего сорта	15,94	59,13	56,48	60,53	73,85
Картофель	3,83	27,35	28,25	27,89	23,97
Капуста белокочанная свежая	6,17	21,80	18,97	25,34	26,10
Лук репчатый	8,63	20,61	20,29	31,55	26,79
Яблоки	24,05	92,89	93,70	106,97	116,75
Водка крепостью 40% об.спирта и выше, л <sup>2)</sup>	89,16	278,32	371,36	591,73	570,51
Коньяк ординарный отечественный, л	203,8	1015,4	1120,0	1223,6	1257,76
Вино игристое отечественное, л	100,80	266,46	278,44	303,46	356,68
Пиво отечественное, л	23,37	70,50	82,25	94,18	98,23

<sup>1)</sup> До 2014г. высшего сорта

<sup>2)</sup> До 2014г. обыкновенного качества

СРЕДНИЕ ПОТРЕБИТЕЛЬСКИЕ ЦЕНЫ НА ОТДЕЛЬНЫЕ ВИДЫ  
НЕПРОДОВОЛЬСТВЕННЫХ ТОВАРОВ  
(рублей за штуку)

	Д е к а б р ь				
	2000	2012	2013	2014	2015
Костюм-двойка мужской из шерстяных, полушерстяных или смесовых тканей	1257,5	5746,6	6004,1	6699,9	6940,80
Сорочка верхняя мужская из хлопчатобумажных или смесовых тканей	192,0	674,9	725,7	826,9	956,08
Пальто (полупальто) женское с верхом из плащевых тканей	968,7	2584,0	3103,5	3984,6	4885,14
Джемпер мужской	438,0	1272,4	1315,2	1398,4	1519,52
Носки мужские из хлопчатобумажной или смесовой пряжи, пара	26,5	52,2	55,8	56,6	62,85
Колготки женские эластичные плотностью 15-20 DEN	31,7	126,9	121,6	133,8	153,26
Полуботинки, туфли мужские с верхом из натуральной кожи, пара	566,7	2000,3	2572,0	2956,6	3357,65
Сапоги женские зимние с верхом из натуральной кожи, пара	1916,7	3660,6	4392,2	4859,9	5969,65
Туфли женские модельные с верхом из натуральной кожи, пара	842,5	2201,0	2559,7	2810,0	3835,93
Мыло туалетное, 100 г	10,0	18,9	19,6	21,8	29,12
Шампунь, 250 мл	53,2	138,3	155,6	160,5	197,0
Сигареты с фильтром отечественные, пачка	9,6	32,5	41,4	53,7	70,19
Ковер (палас) синтетический, м <sup>2</sup>	137,2	251,6	291,5	331,3	445,13
Электропылесос напольный	2931,4	3602,4	4143,2	4891,4	6047,44
Велосипед дорожный для взрослых	1860,0	5036,9	5860,8	7963,0	9810,49
Телевизор цветного изображения	10416,0	14704,8	14461,6	19609,8	21825,97
Шифер, 10 м <sup>2</sup>	254,0	1358,2	1425,5	1427,3	1596,75
Кирпич красный, 1000 шт.	2500,0	10977,2	11241,9	11726,0	11000,0
Линолеум, м <sup>2</sup>	226,8	399,2	416,6	462,3	578,46
Кольцо обручальное, грамм	443,0	2232,4	2168,9	2190,0	3521,67
Бензин автомобильный марки АИ-92 (АИ-93 и т.п.), л	9,0	27,7	28,7	31,9	32,09
Метамизол натрия (Анальгин отечественный), 500 мг, 10 таблеток	1,9	5,5	5,6	4,9	8,85
Ацетилсалициловая кислота (Аспирин отечественный), 500 мг, 10 таблеток	1,1	3,0	3,1	2,8	6,55
Корвалол, капли 25 мл	4,8	10,6	9,9	12,5	14,80

ИНДЕКСЫ ЦЕН (ТАРИФОВ) НА ОТДЕЛЬНЫЕ ВИДЫ ПЛАТНЫХ УСЛУГ  
НАСЕЛЕНИЮ  
(декабрь к декабрю предыдущего года)

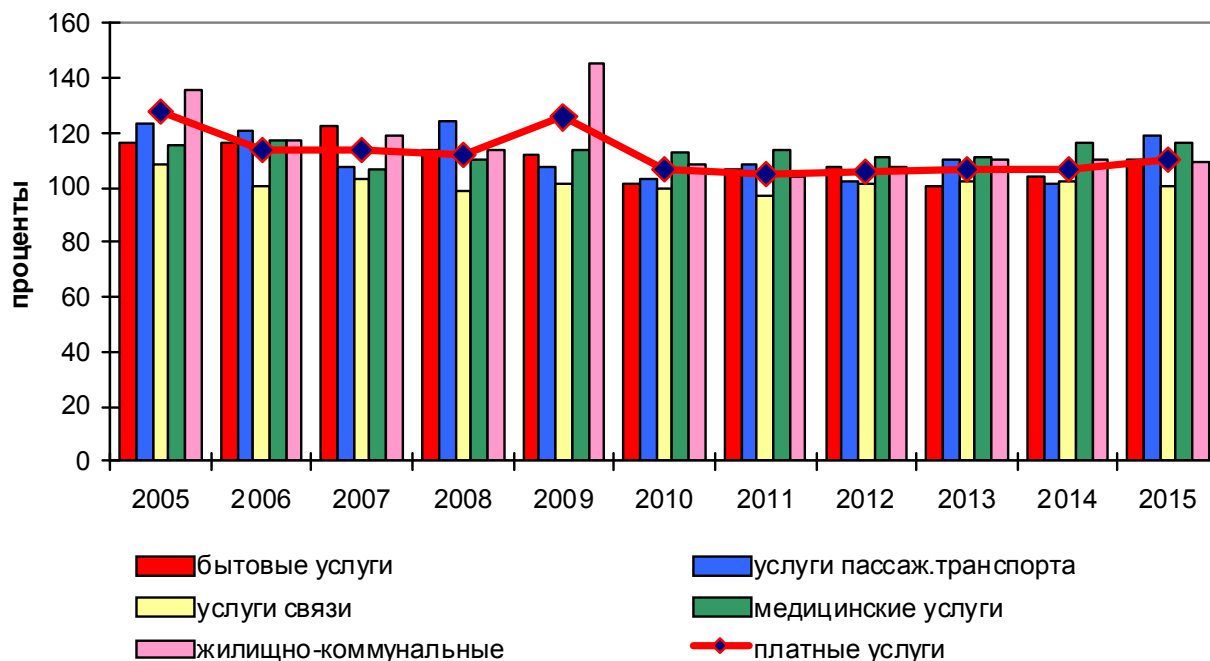

СРЕДНИЕ ПОТРЕБИТЕЛЬСКИЕ ЦЕНЫ (ТАРИФЫ)  
НА ОТДЕЛЬНЫЕ ВИДЫ УСЛУГ  
(декабрь; рублей за один вид услуг)

	2000	2012	2013	2014	2015
Постановка набоек, пара	30,00	214,56	227,15	283,69	327,72
Ремонт телевизоров цветного изображения, один вид работы	250,00	715,26	755,53	800,97	947,63
Ремонт холодильников всех марок, один вид работы	383,33	957,38	690,10	690,10	954,79
Стирка и глажение белья прямого без крахмала, кг	8,58	67,21	67,21	67,21	67,21
Стрижка модельная в женском зале, стрижка	45,00	345,17	377,64	377,64	389,46
Стрижка модельная в мужском зале, стрижка	40,00	300,00	309,39	309,39	309,39
Изготовление гроба, шт.	470,00	2576,68	2750,69	2750,69	3097,71
Рытье могилы ручным способом на новом месте захоронения, услуга	350,00	3908,96	4068,78	4060,85	4454,77
Проезд в городском муниципальном автобусе, поездка	3,00	12,00	13,00	13,00	15,0

	2000	2012	2013	2014	2015
Пересылка простого письма внутри России, массой до 20 г, шт.	2,80	13,00	14,25	15,00	17,0
Абонентская плата за неограниченный объем местных телефонных соединений, месяц	40,00	380,00	415,00	415,00	430,0
Отправка телеграммы обыкновенной внутренней, 15 слов	12,85	74,40	79,90	84,20	90,0
Предоставление местного соединения (разговора) по сотовой связи, минута	-	1,27	1,19	1,11	1,31
Плата за жилье в домах государственного и муниципального жилищных фондов, м <sup>2</sup> общей площади	0,57	16,10	19,32	19,43	26,06
Отопление, м <sup>2</sup> общей площади <sup>1)</sup>	2,06	38,54	40,37	2513,7	2759,21
Водоснабжение холодное и водоотведение, куб.м <sup>3)</sup>	14,59	40,90	45,62	48,76	60,37
Водоснабжение горячее, куб.м <sup>2)</sup>	16,46	159,78	174,17	185,14	204,76
Газ сжиженный, месяц с человека	27,00	292,33	332,00	348,60	443,10
Электроэнергия в квартирах без электроплит, 100 кВт.ч	36,00	336,00	386,00	402,00	432,0
Посещение детского сада, день	8,54	85,90	94,48	94,48	108,57
Кинотеатры, билет	25,00	200,00	200,00	200,00	200,0
Театры, билет	30,00	200,00	200,00	200,00	250,0
Дом отдыха, пансионат, день	-	1466,82	1710,39	1710,39	1694,10
Первичный консультативный прием у врача специалиста, посещение	14,00	281,72	291,57	333,68	349,35
Общий анализ крови, анализ	6,00	126,42	201,04	221,32	246,29
Удостоверение завещания в нотариальной конторе, услуга	132,00	316,23	500,00	500,00	1000,0

<sup>1)</sup> С 2014 года за Гкал.

<sup>2)</sup> В 2000 года в месяц с человека.



СТОИМОСТЬ ФИКСИРОВАННОГО НАБОРА ПОТРЕБИТЕЛЬСКИХ ТОВАРОВ  
И УСЛУГ ДЛЯ МЕЖРЕГИОНАЛЬНЫХ СОПОСТАВЛЕНИЙ ПОКУПАТЕЛЬНОЙ  
СПОСОБНОСТИ НАСЕЛЕНИЯ

	Д е к а б р ь				
	2000	2012	2013	2014	2015
Стоимость фиксированного набора товаров и услуг для межрегиональных сопоставлений покупательной способности населения в расчете на месяц, рублей	2117,9	10299,3	11181,9	13241,0	14774,0
В процентах к среднероссийской стоимости	94	104	104	110	110
Изменение стоимости фиксированного набора товаров и услуг для межрегиональных сопоставлений покупательной способности населения	-	113,1	108,6	111,8	111,2

СТОИМОСТЬ МИНИМАЛЬНОГО НАБОРА ПРОДУКТОВ ПИТАНИЯ

	Д е к а б р ь				
	2000	2012	2013	2014	2015
Стоимость минимального набора продуктов питания, рублей	762,1	2928,5	3109,8	3663,4	3965,9
Изменение стоимости минимального набора продуктов питания	113,4	116,2	106,2	117,8	108,21

## УРОВЕНЬ И ДИНАМИКА ЦЕН НА РЫНКЕ ЖИЛЬЯ

### ИНДЕКСЫ ЦЕН НА РЫНКЕ ЖИЛЬЯ (в процентах к предыдущему кварталу)

	2000	2012	2013	2014	2015
Первичный рынок					
I квартал	100,0	102,2	102,7	100,3	103,9
II квартал	102,5	101,0	98,1	104,1	100
III квартал	103,9	96,3	98,8	99,9	95,4
IV квартал	100,0	100,5	104,5	100,0	102,0
Вторичный рынок					
I квартал	104,3	101,3	101,6	100,7	103,5
II квартал	98,0	100,6	98,0	102,1	98,5
III квартал	99,6	99,3	99,6	104,1	99,9
IV квартал	112,0	99,8	104,1	101,3	99,9

### СРЕДНИЕ ЦЕНЫ НА ПЕРВИЧНОМ И ВТОРИЧНОМ РЫНКАХ ЖИЛЬЯ (рублей за I квадратный метр общей площади)

	2000	2012	2013	2014	2015
Первичный рынок					
I квартал	5028	36111	35739	36333	40797
II квартал	5143	36490	35063	37679	40797
III квартал	5343	35150	34644	37658	38926
IV квартал	5343	35341	36219	37658	39708
Вторичный рынок					
I квартал	3614	37727	37804	38808	43621
II квартал	3529	37961	37038	39628	42951
III квартал	3514	37689	36905	41241	42921
IV квартал	3913	37603	38436	41785	42897

ИНДЕКСЫ ЦЕН И СРЕДНИЕ ЦЕНЫ ПРОИЗВОДИТЕЛЕЙ

ИНДЕКСЫ ЦЕН ПРОИЗВОДИТЕЛЕЙ  
ПО ОТДЕЛЬНЫМ ВИДАМ ЭКОНОМИЧЕСКОЙ ДЕЯТЕЛЬНОСТИ  
(декабрь к декабрю предыдущего года; в процентах)

	2011	2012	2013	2014	2015
Лесное хозяйство и предоставление услуг в этой области	129,8	108,7	101,2	101,3	100,4
в том числе:					
лесозаготовки	129,8	108,7	101,2	101,3	100,4
Добыча полезных ископаемых	122,3	99,4	79,7	122,8	136,4
в том числе:					
добыча полезных ископаемых, кроме топливно-энергетических	122,3	99,4	79,7	122,8	136,4
из них:					
добыча металлических руд	122,8	99,4	79,0	123,2	136,7
добыча прочих полезных ископаемых	100,0	100,0	101,8	100,0	105,8
Обрабатывающие производства	103,8	103,0	108,0	108,6	108,0
в том числе:					
производство пищевых продуктов, включая напитки	100,3	102,3	113,8	108,2	111,1
из них:					
производство мяса и мясопродуктов	111,2	110,4	104,2	106,1	111,2
производство молочных продуктов	97,6	98,8	118,4	109,6	109,5
производство продуктов мукомольно-крупяной промышленности, крахмалов и крахмалопродуктов	100,0	100,0	-	-	-
производство прочих пищевых продуктов	111,0	112,7	114,2	103,8	109,9
производство напитков	109,5	100,6	102,4	101,5	141,0
текстильное и швейное производство	105,4	100,0	107,8	100,0	115,9
производство кожи, изделий из кожи и производство обуви	-	121,7	117,9	100,0	100,0
обработка древесины и производство изделий из дерева	125,6	107,7	108,4	101,7	97,9
производство резиновых и пластмассовых изделий	-	145,6	100,0	123,4	100,0
производство прочих неметаллических минеральных продуктов	109,1	102,0	95,2	112,8	100,7
металлургическое производство и производство готовых металлических изделий	-	100,0	-	-	-
Производство и распределение электроэнергии, газа и воды	103,1	113,1	117,2	105,3	109,7

	2011	2012	2013	2014	2015
Всего по перечисленным видам деятельности	108,5	107,0	104,8	108,8	111,8
Производство промышленных товаров	107,6	106,9	104,9	108,9	112,0

ИНДЕКСЫ ЦЕН ПРОИЗВОДИТЕЛЕЙ ПО ОТДЕЛЬНЫМ ВИДАМ  
ЭКОНОМИЧЕСКОЙ ДЕЯТЕЛЬНОСТИ  
(декабрь к декабрю предыдущего года)

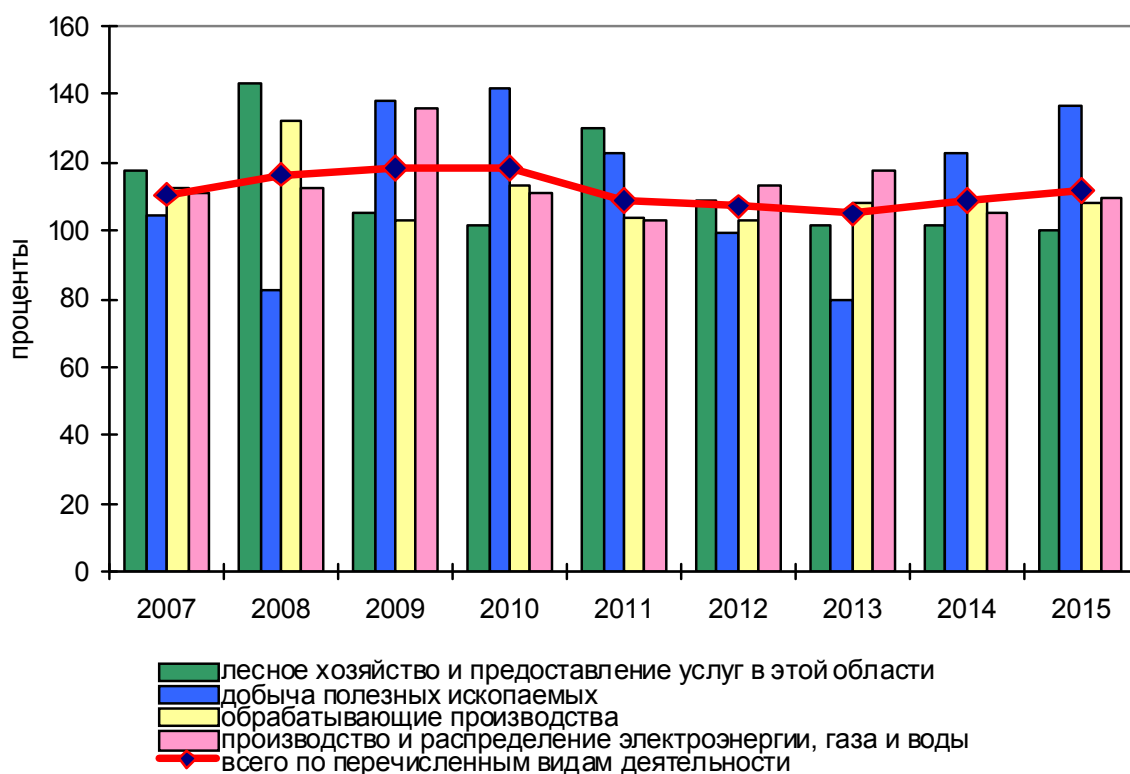

ИНДЕКСЫ ЦЕН ПРОИЗВОДИТЕЛЕЙ  
НА ОТДЕЛЬНЫЕ ВИДЫ ПРОМЫШЛЕННЫХ ТОВАРОВ  
ПО ВИДАМ ЭКОНОМИЧЕСКОЙ ДЕЯТЕЛЬНОСТИ  
(декабрь к декабрю предыдущего года; в процентах)

	2011	2012	2013	2014	2015
Добыча полезных ископаемых, кроме топливно-энергетических	122,3	99,4	79,7	122,8	136,4
Щебень	100,0	100,0	101,8	100,0	105,8
Производство пищевых продуктов, включая напитки, и табака	100,3	102,3	113,8	108,2	111,1
Мясо (говядина)	109,9	-	-	-	-
Изделия колбасные вареные	107,7	102,7	101,7	108,7	107,9

	2011	2012	2013	2014	2015
Молоко питьевое	106,0	99,3	114,9	110,8	100,9
Масло сливочное	110,6	106,3	117,8	114,9	103,7
Мука пшеничная	100,0	100,0	-	-	-
Хлеб и хлебобулочные изделия их пшеницы муки 1 и высшего сорта <sup>1)</sup>	111,3	112,4	114,4	103,2	108,1
Обработка древесины и производство изделий из дерева	125,6	107,7	108,4	101,7	97,9
Пиломатериалы	125,6	107,7	106,9	102,1	97,9

<sup>1)</sup> С 2010 года хлеб и хлебобулочные изделия из пшеницы муки 1 сорта.

СРЕДНИЕ ЦЕНЫ НА ПРИОБРЕТЕННЫЕ ПРОМЫШЛЕННЫМИ  
ОРГАНИЗАЦИЯМИ ОТДЕЛЬНЫЕ ВИДЫ ТОВАРОВ  
(декабрь, рублей за тонну)

	2000	2012	2013	2014	2015
Электроэнергия, за 1000 кВт-ч	558,8	4099,7	4083,6	4832,1	5473,6
Бензин автомобильный АИ-80	8794,3	31333,4	29719,9	30005,5	37474,7
Бензин автомобильный АИ-92	8904,1	35923,2	34743,2	38217,0	39005,3
Топливо дизельное	8317,1	34001,9	30459,8	36922,1	34851,4
Масла смазочные	13647,8	81452,2	67755,0	80665,2	35130,8
Уголь каменный	548,1	2245,3	2206,8	2310,6	2558,2

ИНДЕКСЫ ЦЕН ПРОИЗВОДИТЕЛЕЙ СЕЛЬСКОХОЗЯЙСТВЕННОЙ  
ПРОДУКЦИИ  
(в процентах к предыдущему году)

	2000	2012	2013	2014	2015
Продукция сельского хозяйства	116,3	110,1	107,5	107,8	118,0
продукты растениеводства	102,4	108,8	115,0	102,4	101,3
зерновые культуры	112,3	104,8	115,9	98,63	81,48
из них:					
ячмень	-	108,3	123,1	100,0	-
овес	207,7	108,1	100,0	100,0	101,4
продукты животноводства	117,1	110,2	107,0	108,3	119,9
скот и птица (в живой массе)	123,1	113,4	96,4	108,2	128,4

	2000	2012	2013	2014	2015
из них:					
крупный рогатый скот	122,1	112,2	97,7	106,7	129,5
овцы и козы	104,3	116,4	91,5	108,0	126,4
молоко	109,0	108,5	118,7	109,7	111,4
шерсть (в физической массе)	122,1	122,9	100,8	94,6	106,6

СРЕДНИЕ ЦЕНЫ ПРОИЗВОДИТЕЛЕЙ СЕЛЬСКОХОЗЯЙСТВЕННОЙ  
ПРОДУКЦИИ  
(в среднем за год, рублей за тонну)

	2000	2012	2013	2014	2015
Продукция сельского хозяйства					
продукты растениеводства					
зерновые культуры	1520,00	3927,0	4053,3	4000,0	3437,5
из них:					
ячмень	-	3985,7	4000,0	4000,0	-
овес	1520,00	3953,0	-	-	3500,0
продукты животноводства					
скот и птица (в живой массе)	10542,97	62364,9	57827,0	72497,5	81459,78
из них:					
крупный рогатый скот	10717,93	62705,2	59344,1	74119,8	89213,16
овцы и козы	10050,52	61461,8	51344,6	68912,8	60125,39
молоко	3288,64	12387,6	13987,2	16106,2	18534,58
шерсть (в физической массе)	780,98	42972,0	37278,8	39828,0	58713,11

ИНДЕКСЫ ЦЕН СТРОИТЕЛЬНОЙ ПРОДУКЦИИ  
(декабрь к декабрю предыдущего года; в процентах)

	Сводный индекс цен строительной продукции	из него индекс цен	
		индекс цен производителей в строительстве (строительно-монтажные работы)	индекс цен на машины и оборудование, используемые в строительстве
2000	134,0	134,0	114,2
2012	116,5	120,1	103,3
2013	94,0	94,7	102,2
2014	104,0	101,9	107,7
2015	109,2	105,4	120,1

ИНДЕКСЫ ЦЕН ПРОИЗВОДИТЕЛЕЙ В СТРОИТЕЛЬСТВЕ ПО ВИДАМ  
ЭКОНОМИЧЕСКОЙ ДЕЯТЕЛЬНОСТИ  
(декабрь к декабрю предыдущего года; в процентах)

	2014			2015		
	Сводный индекс цен	из него индекс цен		Сводный индекс цен	из него индекс цен	
		произ-водителей в строительстве (строительно-монтажные работы)	на машины и оборудование, используемые в строительстве		произ-водителей в строительстве (строительно-монтажные работы)	на машины и оборудование, используемые в строительстве
Всего	104,0	101,9	107,7	109,2	105,4	120,1
Сельское хозяйство, охота и лесное хозяйство	113,5	102,5	109,7	114,8	119,4	119,8
Добыча полезных ископаемых	106,0	102,6	107,7	114,2	108,2	119,6
добыча полезных ископаемых, кроме топливно-энергетических	105,7	102,6	107,3	114,3	108,2	119,8
Обрабатывающие производства	109,3	-	109,3	120,0	-	120,0
производство пищевых продуктов, включая напитки, и табака	108,9	-	108,9	120,1	-	120,1

	2014			2015		
	Сводный индекс цен	из него индекс цен		Сводный индекс цен	из него индекс цен	
		произ-водителей в строи-тельстве (строи-тельно-монтаж-ные ра-боты)	на ма-шины и обо-рудование, исполь-зуемые в строи-тельстве		произ-водителей в строи-тельстве (строи-тельно-монтаж-ные ра-боты)	на ма-шины и обо-рудование, исполь-зуемые в строи-тельстве
целлюлозно-бумажное производ-ство; издательская и полиграфическая деятельность	-	-	-	118,7	-	118,7
производство прочих неметаллических минеральных про-дуктов	107,9	-	107,9	120,9	-	120,9
Производство и рас-пределение электро-энергии, газа и воды	105,0	103,0	106,7	110,3	106,0	118,8
Строительство	103,0	101,8	108,6	113,7	113,6	120,0
Оптовая и розничная торговля; ремонт ав-тотранспортных средств, мотоциклов, бытовых изделий и предметов личного пользования	107,4	-	107,4	118,1	102,8	121,2
Гостиницы и ресто-раны	101,5	100,9	107,5	107,5	104,2	120,9
Транспорт и связь	104,5	102,4	105,3	113,1	106,3	119,7
Связь	105,3	102,4	106,4	116,2	97,4	119,6
Финансовая деятель-ность	107,2	102,0	107,0	121,2	125,0	119,3
Операции с недви-жимым имуществом, аренда и предостав-ление услуг	102,6	101,7	107,8	103,9	101,9	120,3
Государственное управление и обес-печение военной	-	-	-	104,0	101,1	120,6



	2014			2015		
	Сводный индекс цен	из него индекс цен		Сводный индекс цен	из него индекс цен	
		произ- водите- лей в строи- тельстве (строи- тельно- монтаж- ные ра- боты)	на ма- шины и обору- дование, исполь- зуемые в строи- тельстве		произ- водите- лей в строи- тельстве (строи- тельно- монтаж- ные ра- боты)	на ма- шины и обору- дование, исполь- зуемые в строи- тельстве
безопасности; соци- альное страхование						
Образование	-	-	-	111,6	98,7	120,9
Здравоохранение и предоставление со- циальных услуг	-	-	-	120,9	92,5	121,1
Предоставление про- чих коммунальных, социальных и персо- нальных услуг	107,0	102,3	107,0	108,7	106,1	121,1

ИНДЕКСЫ ТАРИФОВ НА УСЛУГИ СВЯЗИ ДЛЯ ЮРИДИЧЕСКИХ ЛИЦ  
(декабрь к декабрю предыдущего года; в процентах)

	2012	2013	2014	2015
Услуги связи	103,0	104,4	101,9	105,1
Почтовая связь	108,7	115,1	106,9	111,3
Городская телефонная связь	103,6	105,4	100,0	101,3
Междугородная телефонная связь	100,0	100,0	100,0	100,0
Документальная электро- связь	100,7	101,4	101,0	100,8
Беспроводная связь	100,0	100,0	100,0	100,0

ТАРИФЫ НА УСЛУГИ СВЯЗИ ДЛЯ ЮРИДИЧЕСКИХ ЛИЦ  
(за декабрь; рублей)

	2012		2013		2014		2015	
	Для бюд- жетных орга- низа- ций	Для ком- мерче- ских орга- низа- ций	Для бюд- жет- ных орга- низа- ций	Для ком- мерче- ских орга- низа- ций	Для бюд- жет- ных орга- низа- ций	Для ком- мерче- ских орга- низа- ций	Для бюд- жет- ных орга- низа- ций	Для ком- мерче- ских орга- низа- ций
<b>Почтовая связь</b>								
Плата за пересылку простого письма мас-сой до 20 г.	13,0	13,0	14,3	14,3	15,0	15,0	17,0	17,0
Плата за пересылку ценной бандероли за каждые полные и не-полные 500г. массы, на расстояние от 601 до 2000 км.	46,1	46,1	50,3	50,3	53,0	53,0	65,0	65,0
Плата за пересылку почтового денежного перевода за каждые полные или неполные 100 рублей перево-димой суммы	25,4	25,4	38,1	38,1	38,1	38,1	38,1	38,1
Плата за пересылку посылки наземным транспортом от 601 до 2000 км, массой 1 кг	139,0	139,0	150,2	150,2	160,9	160,9	177,1	177,1
Плата за доставку центральных газет	171,6	171,6	254,4	254,4	301,1	301,1	298,0	298,0
<b>Городская телефонная связь</b>								
При повременной си-стеме оплаты труда – постоянная составля-ющая (за месяц)	205,0	205,0	218,0	218,0	218,0	218,0	218,0	218,0

	2012		2013		2014		2015	
	Для бюд- жетных орга- низа- ций	Для ком- мерче- ских орга- низа- ций	Для бюд- жет- ных орга- низа- ций	Для ком- мерче- ских орга- низа- ций	Для бюд- жет- ных орга- низа- ций	Для ком- мерче- ских орга- низа- ций	Для бюд- жет- ных орга- низа- ций	Для ком- мерче- ских орга- низа- ций
Плата за предостав- ление доступа к сети местной телефонной связи независимо от типа абонентской ли- нии сети фиксирован- ной телефонной связи	4500	4500	4500	4500	4500	4500	2000	2000
<b>Междугородная телефонная связь</b>								
Плата за предоставле- ние междугородних те- лефонных соединений (разговоров) автомати- ческим способом, по магистральным кана- лам связи, на расстоя- ние от 1201 до 3000 км, в период наиболь- шей нагрузки (за каж- дую полную и непол- ную минуту)	5,6	5,6	5,6	5,6	5,6	5,6	5,6	5,6
<b>Документальная электросвязь</b>								
Плата за отправку внутренней телеграм- мы – обыкновенной (за слово)	3,3	3,3	3,6	3,6	3,8	3,8	4,0	4,0
Плата за разговор по абонентскому теле- графу с местным или иногогородним абоне- нтом на расстоянии до 600 км (за каждую пол- ную или неполную ми- нуту)	3,0	3,0	3,0	3,0	3,0	3,0	3,2	3,2

## ИНДЕКСЫ ТАРИФОВ НА ГРУЗОВЫЕ ПЕРЕВОЗКИ АВТОМОБИЛЬНЫМ ТРАНСПОРТОМ

(декабрь к декабрю предыдущего года; в процентах)

	2000	2012	2013	2014	2015
Автомобильный транспорт	125,1	110,4	100,2	100,0	107,1

### МЕТОДОЛОГИЧЕСКИЕ ПОЯСНЕНИЯ

В Росстате разработана **система индексов** цен, в которую входят:  
на потребительском рынке  
индекс потребительских цен (тарифов) на товары и услуги;  
индекс цен на первичном и вторичном рынках жилья;  
в сфере производства  
индекс цен производителей промышленной продукции;  
индекс цен на приобретенные промышленными организациями основные  
виды товаров;  
индекс цен производителей на сельскохозяйственной продукции;  
индекс цен строительной продукции;  
индекс тарифов на грузовые перевозки;  
индекс тарифов на услуги связи для юридических лиц,

**Индекс потребительских цен и тарифов на товары и услуги (ИПЦ)** измеряет отношение стоимости фиксированного набора товаров и услуг в ценах текущего периода к его стоимости в ценах базисного периода и характеризует изменение во времени общего уровня цен на товары и услуги, приобретаемые населением для непроизводственного потребления. ИПЦ является важнейшим показателем, характеризующим уровень инфляции, и используется для целей государственной политики, анализа и прогноза ценовых процессов в экономике, пересмотра минимальных социальных гарантий, решения правовых споров, а также при пересчете ряда показателей системы национальных счетов текущих цен в постоянные цены.

Расчет ИПЦ производится путем объединения двух информационных потоков:

данных об изменении цен, полученных методом регистрации цен и тарифов на потребительском рынке; данных о структуре фактических потребительских расходов населения за предыдущий год.

Наблюдение за изменением цен (тарифов) проводится на территории всех субъектов РФ. Ценовая информация собирается во всех столицах республик (в составе РФ), центрах краев, областей, автономных округов, городах федерального значения и выборочно - в районных центрах, отобранных с учетом их представительности в отражении социально - экономического и географического положения регионов и степени насыщенности потребительского рынка товарами и услугами.

Наблюдение осуществляется в организациях торговли и сферы услуг, а также на вещевых, смешанных и продовольственных рынках, как в стационарных торговых заведениях, так и при передвижной торговле (палатках, киосках и т.д.).

Потребительский набор, на основании которого рассчитывается ИПЦ, представляет собой единую для всех регионов РФ выборку групп товаров и услуг наиболее часто потребляемых населением.

В набор товаров и услуг, разработанный для наблюдения за ценами, включены товары и услуги массового потребительского спроса. Отбор позиций произведен с учетом их значимости для потребления населения, представительности с точки зрения отражения динамики цен на однородные товары, устойчивого наличия их в продаже.

Исходной информацией для расчета ИПЦ являются данные регистрации цен на конкретные товары и услуги с конкретными потребительскими свойствами. На их основе определяются средние сопоставимые цены отчетного и предыдущего периодов. Сопоставимой считается цена, зарегистрированная в одной и той же организации торговли (сферы услуг) на один и тот же или аналогичный по качеству товар (услугу).

На базе индивидуальных индексов цен по городам, участвующим в наблюдении, определяются агрегатные индексы цен на отдельные товары и услуги в целом по субъекту РФ, федеральному округу, Российской Федерации. В качестве весов используется удельный вес численности населения обследуемой территории в общей численности населения России.

Исходя из агрегатных индексов цен на товары и услуги в целом по субъекту РФ, федеральному округу, Российской Федерации и доли расходов на их приобретение в потребительских расходах населения определяются индексы цен в целом на группы продовольственных, непродовольственных товаров и услуг, а также ИПЦ по субъекту РФ, федеральному округу, Российской Федерации.

**Наблюдение за потребительскими ценами и расчет ИПЦ** в соответствии с действующей методологией осуществляется в Российской Федерации с 1992 года.

Расчет индексов тарифов по отдельным сопоставимым группам услуг осуществляется с 1993 года.

**Средние потребительские цены (тарифы) на товары (услуги)-представители** складываются под влиянием многообразных ассортиментных, а также территориальных сдвигов, сезонных колебаний и др. Уровень средних цен по Российской Федерации рассчитывается как среднеарифметическая величина из уровней цен по субъектам РФ, взвешенных на удельный вес численности населения субъектов РФ в общей численности населения России.

**Стоимость фиксированного набора потребительских товаров и услуг** для межрегиональных сопоставлений покупательной способности населения исчисляется на основе единых объемов потребления, а также средних потребительских цен по России и ее субъектам. В состав набора включены 83 наименования товаров и услуг, в том числе 30 видов продовольственных товаров, 41 вид непродовольственных товаров и 12 видов услуг. Данные о стоимости набора приведены в расчете на месяц.

**Стоимость минимального набора продуктов питания** определена на основе минимального набора продуктов питания для мужчины трудоспособного возраста (приведен в Методических рекомендациях по определению потребительской корзины для основных социально-демографических групп населения в целом по Российской Федерации и в субъектах Российской Федерации, утвержденных постановлением Правительства Российской Феде-

рации от 17 февраля 1999г. № 192). Данные о стоимости набора приведены в расчете на месяц.

Указанный показатель отражает межрегиональную дифференциацию уровней потребительских цен и не является составляющим элементом величины прожиточного минимума, определяемого в субъектах Российской Федерации, что объясняется различием методологических подходов при их формировании. При расчете стоимости минимального набора продуктов питания по Российской Федерации и субъектам Российской Федерации используются единые (установленные в целом по Российской Федерации) минимальные объемы потребления, в то время как при расчете величины прожиточного минимума - объемы, сформированные на основе зонирования субъектов Российской Федерации в зависимости от факторов, влияющих на особенности потребления продуктов питания.

**Наблюдение за средними ценами на рынке жилья** ведется по выборочному кругу организаций, осуществляющих операции с недвижимостью в территориальных центрах и крупных городах субъектов Российской Федерации.

**Первичным рынком жилья** является рынок, на котором в процессе купли - продажи реализуется **новое жилье**, собственниками которого являются государство в лице федеральных, региональных и местных органов исполнительной власти, частные инвесторы, принимавшие участие в строительстве этого жилья или владеющие им на правах собственности, а также в отдельных случаях физические лица.

На **вторичном рынке жилья** собственниками квартир могут выступать как физические, так и юридические лица (как правило, риэлтерские фирмы осуществляющие операции по купле - продаже недвижимости). Объектом наблюдения на вторичном рынке жилья являются квартиры функционирующего в течение некоторого времени и обладающего определенной степенью износа жилого фонда.

**Индексы цен на первичном и вторичном рынках жилья** рассчитываются на основе зарегистрированных цен соответственно на вновь построенные квартиры и на квартиры функционирующего жилого фонда, находящиеся в собственности, если они являются объектами совершения рыночных сделок. При регистрации цен на квартиры учитываются их количественные и качественные характеристики, а также район их расположения в городе.

**Квартиры низкого качества** - это квартиры в домах первых массовых серий застройки, пониженной этажности (включая 5-этажные дома). Их отличает низкое качество строительных материалов, изношенность коммуникаций, неудобные планировки, с ограниченным набором инженерных коммуникаций (не имеющие хотя бы одного из следующих видов коммунальных удобств: водопровода, канализации, центрального отопления, горячего водоснабжения).

**Квартиры среднего качества** ( типовые квартиры) - это квартиры в кирпичных, крупнопанельных и крупноблочных домах, построенных по типовым проектам, и в отдельных случаях, в монолитных. Как правило, это квартиры с наличием небольших подсобных помещений, возможно со смежными комнатами, совмещенным санузлом и т.д.

**Квартиры улучшенной планировки** - это квартиры в кирпичных, крупноблочных и крупнопанельных домах массовой типовой застройки, с улучшенными бытовыми характеристиками: наличием всех видов коммунальных удобств, как правило, изолированными комнатами, наличием боль-

ших подсобных помещений. В таких домах выше качество применяемых строительных материалов и инженерных коммуникаций. За счет применения новых технологий может быть предусмотрена возможность изменения их планировок.

**Индексы цен производителей промышленных товаров** рассчитываются на основании регистрации цен по товарам-представителям в базовых организациях, где осуществляется наблюдение за ценами. Регистрации подлежат фактические цены на произведенную продукцию при реализации ее на внутреннем рынке (без налога на добавленную стоимость, акциза и других налогов, не входящих в себестоимость) с учетом всех категорий потребителей. В качестве товаров - представителей принимаются однородные группы продукции с точки зрения основных качественных параметров, а также потребительских свойств, характера используемого сырья, материалов и технологических процессов при их производстве. В набор товаров-представителей входит более 800 товарных групп.

Рассчитанные по товарам - представителям индексы цен последовательно агрегируются в индексы цен соответствующих видов, групп, классов, разделов экономической деятельности. В качестве весов используются данные об объеме производства в стоимостном выражении базисного периода.

**Индексы цен на топливно-энергетические ресурсы, приобретенные промышленными организациями**, рассчитываются на основании регистрации цен на их основные виды. Средняя цена приобретения включает, помимо цены производства, налог на добавленную стоимость, акциз и другие налоги, транспортные, сбытовые, посреднические и другие расходы. Построение индексов цен приобретения осуществляется по сопоставимому кругу видов ресурсов. В отчетном и базисном периодах и предусматривает систему взвешивания на основе данных о количестве приобретенной продукции за предыдущий год.

**Индексы цен производителей сельскохозяйственной продукции** исчисляются на основании регистрации в отобранных для наблюдения сельскохозяйственных организациях цен на основные виды товаров-представителей, реализуемых заготовительным, перерабатывающим организациям, на рынке, через собственную торговую сеть, на ярмарках, населению непосредственно с транспортных средств, организациям, коммерческим структурам, другим сельскохозяйственным товаропроизводителям и т.п. Цены производителей сельскохозяйственной продукции приводятся с учетом надбавок и скидок за качество реализованной продукции без расходов на транспортировку, экспедирование, погрузку и разгрузку продукции, а также налога на добавленную стоимость.

**Сводный индекс цен строительной продукции** отражает общее изменение цен в строительстве объектов различных видов экономической деятельности и рассчитывается как агрегированный показатель из индексов цен производителей в строительстве (строительно-монтажные работы) на машины и оборудование используемые в строительстве и прочие капитальные работы и затраты, взвешенные по доле этих элементов в общем объеме инвестиций в основной капитал.

Расчет индекса цен производителей в строительстве (строительно-монтажные работы) проводится на основе данных формы отчетности о ценах на материалы, детали и конструкции, приобретенные в базовых подрядных организациях на всей территории России, а также на базе технологи-

ческих моделей, разработанных по видам экономической деятельности с учетом территориальных особенностей строительства

Индекс цен на машины и оборудование, используемые в строительстве, исчисляется по данным об изменении цен производителей этого оборудования, а транспортных, снабженческо-сбытовых расходов и ставки налога на добавленную стоимость.

**Индексы тарифов на грузовые перевозки** характеризуют изменение за текущий период тарифов на грузовые перевозки, без учета изменения за этот период структуры перевезенных грузов по разнообразным признакам: по виду и размеру отправки груза, скорости доставки, расстоянию перевозки, территории перевозки, типу подвижного состава, степени использования его грузоподъемности и по другим признакам.

Сводный индекс тарифов на грузовые перевозки рассчитывается из индексов тарифов на перевозку грузов отдельными видами транспорта. По каждому виду транспорта регистрируется тариф услуги-представителя. За услугу - представитель принимается перевозка одной тонны массового груза определенным видом транспорта на фиксированное расстояние. Обследование тарифов осуществляется в выборочной совокупности транспортных организаций. В качестве весов используются доходы соответствующего вида транспорта от перевозок грузов за базисный период.

**Индекс тарифов на услуги связи для юридических лиц** характеризует изменение тарифов на услуги связи для бюджетных и коммерческих организаций, оказанные как по свободным тарифам, так и по регулируемым на федеральном уровне.

Наблюдение осуществляется по 13 услугам-представителям, по которым регистрируется тариф, установленный в отчетном периоде.

При расчете сводных индексов тарифов в качестве весов используются данные о доходах от услуг связи за предыдущий год.



## ОСНОВНЫЕ ПОКАЗАТЕЛИ СОЦИАЛЬНО-ЭКОНОМИЧЕСКОГО ПОЛОЖЕНИЯ РЕГИОНОВ СИБИРСКОГО ФЕДЕРАЛЬНОГО ОКРУГА

### ИНДЕКСЫ ПРОМЫШЛЕННОГО ПРОИЗВОДСТВА (в процентах к предыдущему году)

	2011	2012	2013	2014	2015
<b>Российская федерация</b>	<b>104,7</b>	<b>103,4</b>	<b>100,4</b>	<b>101,7</b>	<b>96,6</b>
<b>Сибирский федеральный округ</b>	<b>106,1</b>	<b>107,2</b>	<b>104,7</b>	<b>102,7</b>	<b>100,2</b>
Республика Алтай	104,0	105,9	96,5	105,6	125,2
Республика Бурятия	113,7	103,2	114,9	102,9	101,6
Республика Тыва	97,3	105,7	103,8	108,5	105,1
Республика Хакасия	107,7	102,9	110,5	95,2	98,0
Алтайский край	107,9	104,4	101,3	98,9	100,1
Забайкальский край	106,3	106,6	107,5	104,6	99,4
Красноярский край	102,8	109,3	109,3	102,3	99,0
Иркутская область	112,3	112,9	102,5	104,4	105,8
Кемеровская область	105,1	102,6	98,9	105,7	101,8
Новосибирская область	106,5	109,0	101,4	100,3	101,0
Омская область	106,4	103,1	103,2	103,5	100,4
Томская область	105,3	103,9	100,7	100,5	108,0

### ИНВЕСТИЦИИ В ОСНОВНОЙ КАПИТАЛ (млн. рублей)

	2011	2012	2013	2014	2015 <sup>1)</sup>
<b>Российская федерация млрд. руб.</b>	<b>10776,8</b>	<b>12279,0</b>	<b>13450,3</b>	<b>13902,6</b>	<b>14535,9</b>
<b>Сибирский федеральный округ</b>	<b>1214665</b>	<b>1416604</b>	<b>1377696</b>	<b>1484414</b>	<b>1382771</b>
Республика Алтай	14590	10742	11853	13893	11019
Республика Бурятия	41017	41185	41986	36740	36291
Республика Тыва	7033	11678	13940	17795	12725
Республика Хакасия	38064	38131	32116	39585	29058
Алтайский край	70833	83835	94586	99681	91855
Забайкальский край	51557	67596	57461	69505	73380
Красноярский край	303885	381657	376904	363956	394410
Иркутская область	137995	177641	200063	214422	211799
Кемеровская область	225131	267812	217711	230951	162059
Новосибирская область	142078	162170	183998	193171	156555
Омская область	83342	108706	105638	95360	97107
Томская область	101927	108304	102733	109356	106514

РЕЙТИНГ РЕГИОНОВ ПО ОБЪЕМУ ИНВЕСТИЦИЙ В ОСНОВНОЙ  
КАПИТАЛ В РАСЧЕТЕ НА ДУШУ НАСЕЛЕНИЯ в 2015 году <sup>1)</sup>  
(рублей)

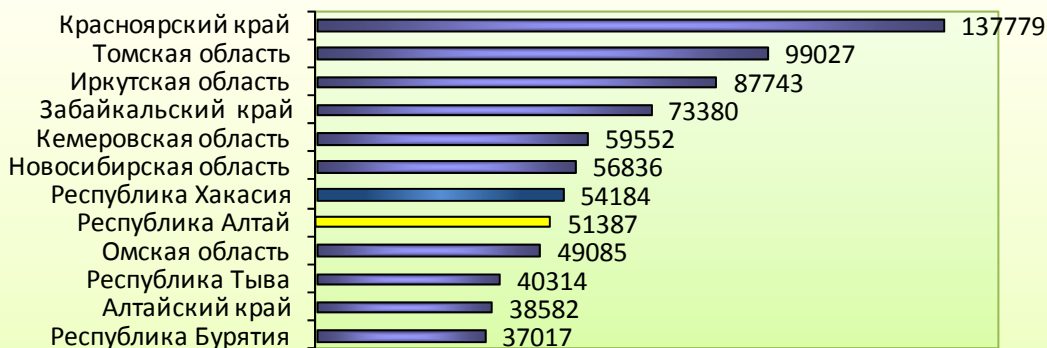

ИНДЕКСЫ ФИЗИЧЕСКОГО ОБЪЕМА ИНВЕСТИЦИЙ В ОСНОВНОЙ КАПИТАЛ  
(в процентах к предыдущему году)

	2011	2012	2013	2014	2015 <sup>1)</sup>
<b>Российская федерация</b>	<b>110,8</b>	<b>106,8</b>	<b>100,8</b>	<b>98,5</b>	<b>91,6</b>
<b>Сибирский федеральный округ</b>	<b>116,2</b>	<b>111,8</b>	<b>94,1</b>	<b>99,2</b>	<b>83,3</b>
Республика Алтай	144,5	66,5	114,5	118,1	75,0
Республика Бурятия	108,8	91,7	96,0	84,8	90,5
Республика Тыва	89,7	133,2	112,0	124,4	66,8
Республика Хакасия	147,4	100,6	79,2	123,1	68,7
Алтайский край	115,4	112,1	105,2	101,1	83,2
Забайкальский край	104,1	120,7	80,7	114,9	99,6
Красноярский край	113,2	117,2	96,1	92,9	95,8
Иркутская область	106,4	114,3	107,2	103,5	87,6
Кемеровская область	131,4	115,5	78,3	102,5	61,9
Новосибирская область	115,9	105,3	108,1	102,0	72,3
Омская область	105,4	115,9	92,9	87,9	90,8
Томская область	124,5	100,7	85,2	95,8	88,6

ВВОД В ДЕЙСТВИЕ ОБЩЕЙ ПЛОЩАДИ ЖИЛЫХ ДОМОВ  
(тыс. кв. метров общей площади)

	2011	2012	2013	2014	2015 <sup>1)</sup>
<b>Российская федерация</b> <b>млн. м<sup>2</sup></b>	<b>62,3</b>	<b>65,7</b>	<b>70,5</b>	<b>84,2</b>	<b>85,3</b>
<b>Сибирский федераль- ный округ</b>	<b>7186</b>	<b>7430</b>	<b>7991</b>	<b>8876</b>	<b>9372</b>
Республика Алтай	77	81	90	100	114
Республика Бурятия	302	339	380	409	415
Республика Тыва	52	56	79	93	109
Республика Хакасия	154	174	203	262	301
Алтайский край	662	646	665	755	890
Забайкальский край	275	303	295	353	235
Красноярский край	1050	1077	1134	1201	1311
Иркутская область	751	871	973	836	923
Кемеровская область	1083	1085	1091	1098	1002
Новосибирская область	1481	1571	1723	2302	2588
Омская область	841	739	827	848	785
Томская область	458	490	531	619	699

РЕЙТИНГ РЕГИОНОВ ПО ВВОДУ В ДЕЙСТВИЕ ОБЩЕЙ ПЛОЩАДИ ЖИЛЫХ  
ДОМОВ В РАСЧЕТЕ НА 1000 ЧЕЛОВЕК НАСЕЛЕНИЯ в 2015 году  
(кв. метров общей площади)

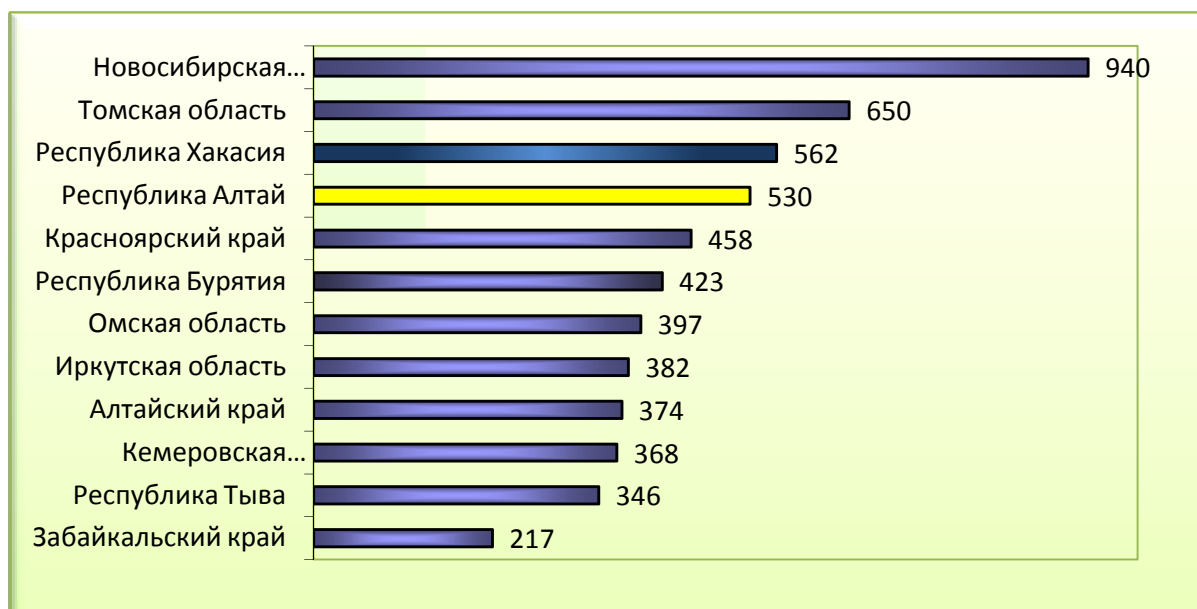

ТЕМПЫ РОСТА (СНИЖЕНИЯ) ВВОДА В ДЕЙСТВИЕ ЖИЛЫХ ДОМОВ  
(в процентах к предыдущему году)

	2011	2012	2013	2014	2015 <sup>1)</sup>
<b>Российская федерация</b>	<b>101</b>	<b>107</b>	<b>114</b>	<b>115</b>	<b>101</b>
<b>Сибирский федераль- ный округ</b>	<b>109</b>	<b>103</b>	<b>105</b>	<b>111</b>	<b>106</b>
Республика Алтай	112	105	111	112	113
Республика Бурятия	111	112	112	108	101
Республика Тыва	106	106	142	118	118
Республика Хакасия	109	111	117	129	115
Алтайский край	100	102	103	114	118
Забайкальский край	100	109	97	120	67
Красноярский край	106	103	105	106	109
Иркутская область	120	115	112	86	110
Кемеровская область	108	100	101	101	91
Новосибирская область	107	104	110	134	112
Омская область	119	88	112	103	93
Томская область	105	107	109	117	113

ОБЪЕМ ПРОДУКЦИИ СЕЛЬСКОГО ХОЗЯЙСТВА  
(млн. рублей)

	2011	2012	2013	2014	2015
<b>Российская федерация</b> <b>млрд. руб.</b>	<b>3261,7</b>	<b>3339,2</b>	<b>3687,1</b>	<b>4319,0</b>	<b>5164,6</b>
<b>Сибирский федераль- ный округ</b>	<b>443175</b>	<b>428089</b>	<b>505486</b>	<b>543890</b>	<b>628889</b>
Республика Алтай	8020	9306	8808	9582	10790
Республика Бурятия	16127	13684	14199	16731	17722
Республика Тыва	4853	4808	5423	5827	5828
Республика Хакасия	8385	10065	11264	12777	14057
Алтайский край	93652	94297	114743	113938	141341
Забайкальский край	14199	17070	17897	18673	19688
Красноярский край	64834	64091	70171	79205	91918
Иркутская область	42823	46933	52940	56416	59718
Кемеровская область	38483	37388	44360	49652	56164
Новосибирская область	61467	56035	66374	71408	85297
Омская область	69466	54837	76263	83590	96365
Томская область	21429	19576	23044	26092	30000

РЕЙТИНГ РЕГИОНОВ ПО ОБЪЕМУ ПРОДУКЦИИ СЕЛЬСКОГО  
ХОЗЯЙСТВА В РАСЧЕТЕ НА ДУШУ НАСЕЛЕНИЯ в 2015 году  
(рублей)

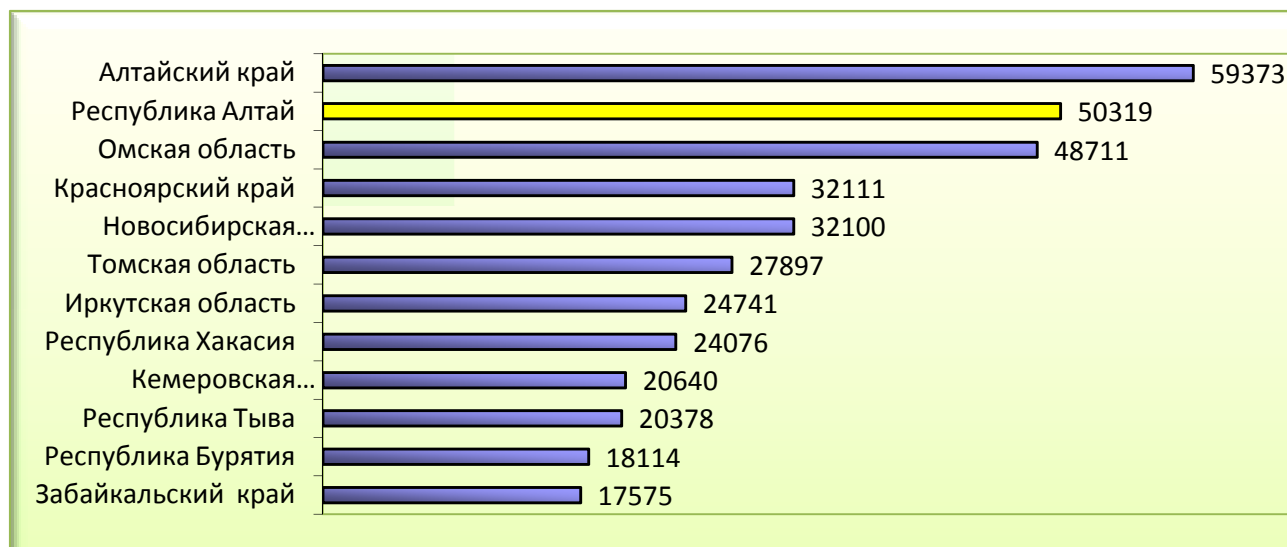

ИНДЕКСЫ ФИЗИЧЕСКОГО ОБЪЕМА ПРОДУКЦИИ СЕЛЬСКОГО ХОЗЯЙСТВА  
(в процентах к предыдущему году)

	2011	2012	2013	2014	2015
<b>Российская федерация</b>	<b>123,0</b>	<b>95,2</b>	<b>105,8</b>	<b>103,7</b>	<b>102,6</b>
<b>Сибирский федеральный округ</b>	<b>105,1</b>	<b>90,0</b>	<b>111,8</b>	<b>96,7</b>	<b>101,8</b>
Республика Алтай	110,4	103,2	102,1	97,4	100,5
Республика Бурятия	101,9	103,5	101,8	101,9	90,3
Республика Тыва	100,6	95,9	100,9	99,4	98,3
Республика Хакасия	103,7	102,9	100,3	102,4	93,3
Алтайский край	102,7	88,4	122,7	88,7	107,0
Забайкальский край	102,4	105,3	100,1	101,9	94,9
Красноярский край	100,8	94,9	100,5	97,8	102,2
Иркутская область	101,4	101,8	102,6	103,4	93,9
Кемеровская область	104,8	83,6	111,2	103,9	104,1
Новосибирская область	106,3	82,7	112,4	96,5	104,6
Омская область	113,9	78,7	125,9	94,1	100,6
Томская область	100,1	95,3	108,8	100,7	104,7

РЕЙТИНГ РЕГИОНОВ ПО ОБОРОТУ РОЗНИЧНОЙ ТОРГОВЛИ  
В РАСЧЕТЕ НА ДУШУ НАСЕЛЕНИЯ в 2015 году  
(тыс. рублей)

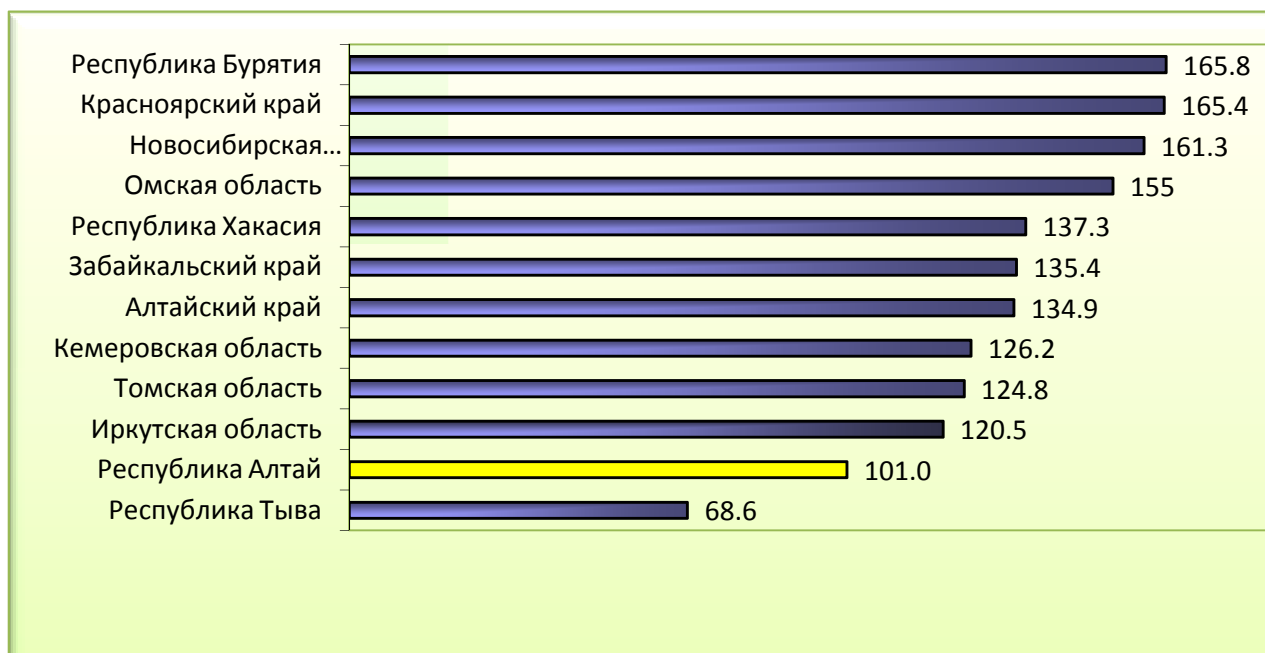

ИНДЕКСЫ ФИЗИЧЕСКОГО ОБЪЕМА ОБОРОТА РОЗНИЧНОЙ ТОРГОВЛИ  
(в процентах к предыдущему году)

	2011	2012	2013	2014	2015
<b>Российская федерация</b>	<b>107,1</b>	<b>106,3</b>	<b>103,9</b>	<b>102,7</b>	<b>90,0</b>
<b>Сибирский федеральный округ</b>	<b>108,3</b>	<b>107,1</b>	<b>103,3</b>	<b>98,7</b>	<b>88,6</b>
Республика Алтай	108,8	104,5	105,2	107,8	90,3
Республика Бурятия	107,9	106,4	107,0	98,2	101,7
Республика Тыва	106,5	104,8	103,8	105,6	100,0
Республика Хакасия	114,9	115,9	101,4	100,7	98,0
Алтайский край	113,0	110,8	104,4	100,1	90,6
Забайкальский край	103,3	104,5	102,2	99,6	90,9
Красноярский край	107,8	111,0	103,3	99,7	84,8
Иркутская область	104,9	104,8	100,4	100,6	88,9
Кемеровская область	102,8	104,1	101,4	90,2	88,5
Новосибирская область	110,8	103,3	103,5	100,0	83,6
Омская область	115,6	109,7	105,9	100,2	85,2
Томская область	104,4	106,6	104,8	97,2	94,9

РЕЙТИНГ РЕГИОНОВ ПО ОБЪЕМУ ПЛАТНЫХ УСЛУГ НАСЕЛЕНИЮ  
В РАСЧЕТЕ НА ДУШУ НАСЕЛЕНИЯ в 2015 году  
(рублей)

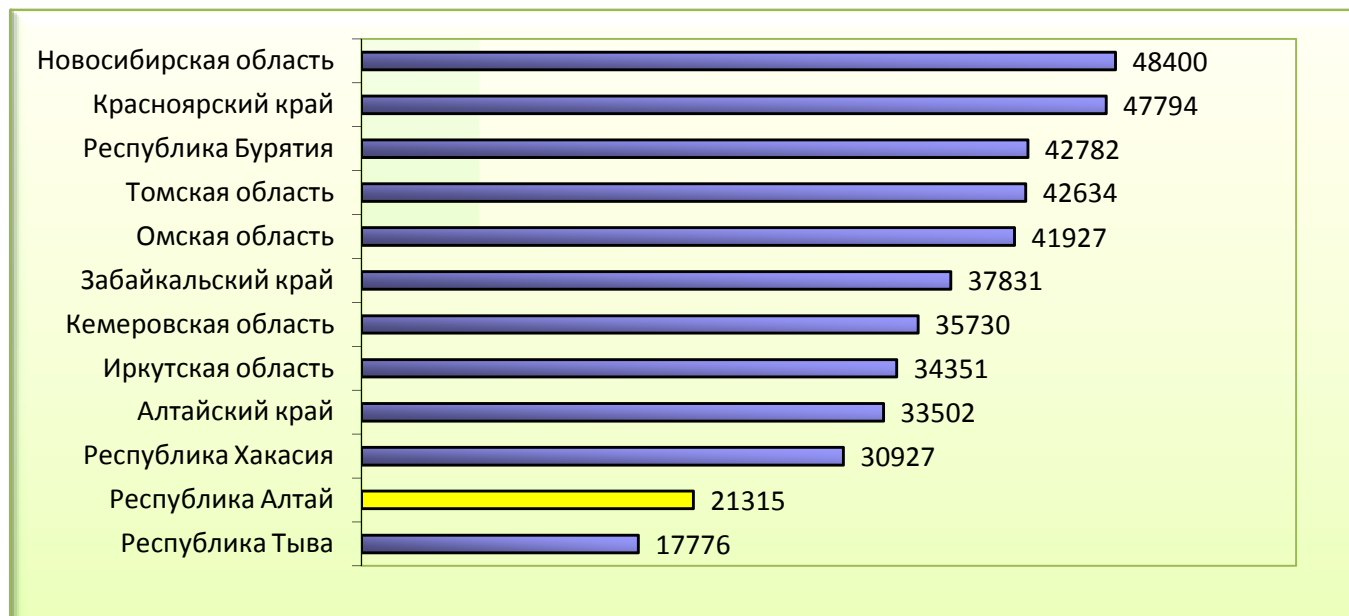

ИНДЕКСЫ ФИЗИЧЕСКОГО ОБЪЕМА ПЛАТНЫХ УСЛУГ НАСЕЛЕНИЮ  
(в процентах к предыдущему году)

	2011	2012	2013	2014	2015
<b>Российская федерация</b>	<b>103,2</b>	<b>103,5</b>	<b>102,0</b>	<b>101,0</b>	<b>98,9</b>
<b>Сибирский федеральный округ</b>	<b>104,2</b>	<b>106,3</b>	<b>101,4</b>	<b>99,6</b>	<b>96,5</b>
Республика Алтай	107,2	106,5	102,8	103,8	106,1
Республика Бурятия	106,6	108,3	99,8	101,6	102,8
Республика Тыва	104,3	106,2	99,5	99,4	99,4
Республика Хакасия	103,9	103,9	100,9	101,2	97,7
Алтайский край	102,0	102,0	100,7	101,7	101,9
Забайкальский край	109,0	110,0	102,5	101,2	98,2
Красноярский край	102,8	106,2	100,5	97,1	96,1
Иркутская область	101,5	104,5	99,2	99,2	90,5
Кемеровская область	104,5	108,6	99,5	98,9	98,5
Новосибирская область	110,0	111,0	107,7	100,3	93,6
Омская область	104,0	102,8	99,1	100,2	98,0
Томская область	97,8	103,5	101,6	99,2	98,9

СРЕДНЕМЕСЯЧНАЯ НАЧИСЛЕННАЯ ЗАРАБОТНАЯ  
ПЛАТА ОДНОГО РАБОТНИКА  
(рублей)

	2011	2012	2013	2014	2015
<b>Российская федерация</b>	<b>23693</b>	<b>26629</b>	<b>29792</b>	<b>32495</b>	<b>34030</b>
<b>Сибирский федеральный округ</b>	<b>20970</b>	<b>23920</b>	<b>26398</b>	<b>28347</b>	<b>29616</b>
Республика Алтай	15632	18265	20722	22598	22903
Республика Бурятия	19924	23101	26038	27739	28386
Республика Тыва	19163	22239	25087	27507	28322
Республика Хакасия	20690	23467	26068	29085	29935
Алтайский край	13823	16010	18011	19456	20090
Забайкальский край	21100	24219	27279	29318	30931
Красноярский край	25659	28672	31623	34178	36071
Иркутская область	22648	25881	29050	31408	32704
Кемеровская область	20479	23403	25326	26809	28263
Новосибирская область	20309	23246	25528	27213	28045
Омская область	19088	21931	24848	26205	27234
Томская область	24001	26725	29814	32042	34041

РЕЙТИНГ РЕГИОНОВ ПО РАЗМЕРУ СРЕДНЕМЕСЯЧНОЙ  
НАЧИСЛЕННОЙ ЗАРАБОТНОЙ ПЛАТЫ ОДНОГО РАБОТНИКА в 2015 году  
(рублей)

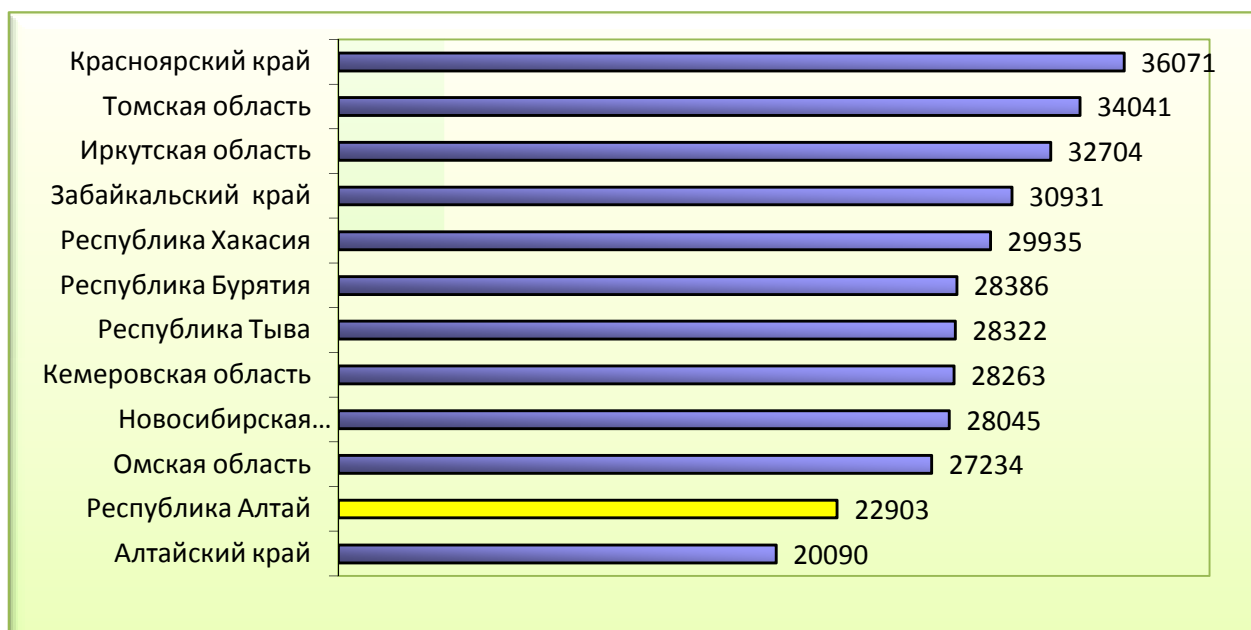



РЕАЛЬНАЯ НАЧИСЛЕННАЯ ЗАРАБОТНАЯ ПЛАТА ОДНОГО РАБОТНИКА  
(в процентах к предыдущему году)

	2011	2012	2013	2014	2015 <sup>1)</sup>
<b>Российская федерация</b>	<b>102,8</b>	<b>108,4</b>	<b>104,8</b>	<b>101,2</b>	<b>91,0</b>
<b>Сибирский федеральный округ</b>	<b>103,6</b>	<b>108,2</b>	<b>103,9</b>	<b>100,2</b>	<b>91,5</b>
Республика Алтай	101,4	110,8	106,4	101,5	88,4
Республика Бурятия	101,3	110,0	104,9	98,6	89,4
Республика Тыва	100,0	109,8	105,2	103,8	90,5
Республика Хакасия	103,4	107,6	104,9	104,2	91,3
Алтайский край	106,3	110,5	104,9	99,9	90,0
Забайкальский край	103,0	109,6	104,5	99,7	90,1
Красноярский край	102,6	106,0	104,0	102,0	93,6
Иркутская область	101,3	108,4	105,4	101,3	91,3
Кемеровская область	105,1	108,1	100,5	98,1	92,0
Новосибирская область	103,7	109,4	103,8	99,8	90,4
Омская область	106,2	109,7	105,7	98,1	91,2
Томская область	103,5	105,3	103,8	99,9	92,7

СРЕДНЕДУШЕВЫЕ ДЕНЕЖНЫЕ ДОХОДЫ НАСЕЛЕНИЯ  
(в месяц; рублей)

	2011	2012	2013	2014	2015 <sup>1)</sup>
<b>Российская федерация</b>	<b>20755</b>	<b>23058</b>	<b>25928</b>	<b>27767</b>	<b>30225</b>
<b>Сибирский федеральный округ</b>	<b>16568</b>	<b>18322</b>	<b>20454</b>	<b>21490</b>	<b>23336</b>
Республика Алтай	13837	14278	14752	17134	18179
Республика Бурятия	15716	17688	20785	22326	25345
Республика Тыва	10963	12014	13472	14083	15094
Республика Хакасия	14223	16012	17876	18385	20649
Алтайский край	12500	13617	15979	18433	21008
Забайкальский край	15969	17546	19886	20520	23108
Красноярский край	20146	22524	24922	24806	26854
Иркутская область	16017	17820	19425	20224	22203
Кемеровская область	16666	18386	19697	20193	21553
Новосибирская область	18244	20637	22597	23110	23793
Омская область	17248	19495	21364	24060	25771
Томская область	16516	18028	20430	21549	23787

РЕЙТИНГ РЕГИОНОВ ПО РАЗМЕРУ СРЕДНЕДУШЕВЫХ ДЕНЕЖНЫХ  
ДОХОДОВ НАСЕЛЕНИЯ в 2015 году <sup>1)</sup>  
(в месяц; рублей)

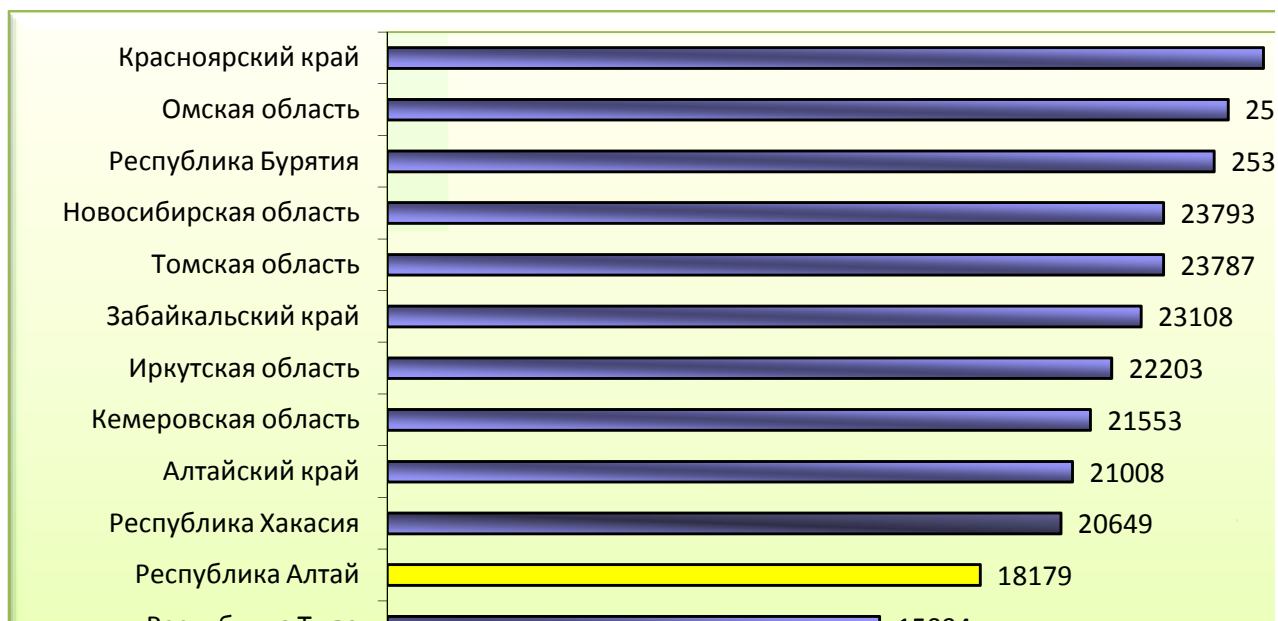

РЕАЛЬНЫЕ РАСПОЛАГАЕМЫЕ ДЕНЕЖНЫЕ ДОХОДЫ  
(в процентах к предыдущему году)

	2011	2012	2013	2014	2015 <sup>1)</sup>
<b>Российская федерация</b>	<b>100,5</b>	<b>104,6</b>	<b>104,0</b>	<b>99,3</b>	<b>95,7</b>
<b>Сибирский федеральный округ</b>	<b>101,4</b>	<b>103,6</b>	<b>102,8</b>	<b>97,7</b>	<b>96,7</b>
Республика Алтай	94,5	96,7	95,5	110,0	94,3
Республика Бурятия	100,6	100,7	108,9	100,3	102,5
Республика Тыва	98,2	100,7	103,4	99,5	96,4
Республика Хакасия	101,0	105,7	104,8	96,0	98,6
Алтайский край	104,5	101,8	108,6	107,1	100,3
Забайкальский край	101,3	101,3	104,1	94,5	96,4
Красноярский край	101,7	103,1	103,7	93,0	97,6
Иркутская область	95,4	102,9	100,7	96,4	97,0
Кемеровская область	99,4	102,3	97,6	93,6	94,0
Новосибирская область	104,3	107,8	102,6	95,6	93,0
Омская область	105,3	106,5	101,1	105,5	94,9
Томская область	101,5	101,2	105,7	98,0	100,8

ИНДЕКСЫ ПОТРЕБИТЕЛЬСКИХ ЦЕН  
(декабрь к декабрю предыдущего года; в процентах)

	2011	2012	2013	2014	2015
<b>Российская федерация</b>	<b>106,1</b>	<b>106,6</b>	<b>106,5</b>	<b>111,4</b>	<b>112,9</b>
<b>Сибирский федеральный округ</b>	<b>106,3</b>	<b>106,7</b>	<b>106,1</b>	<b>110,8</b>	<b>111,6</b>
Республика Алтай	106,4	107,0	106,4	110,1	112,5
Республика Бурятия	107,5	106,8	107,5	111,8	110,7
Республика Тыва	107,3	107,5	105,4	109,5	111,4
Республика Хакасия	107,6	106,0	105,4	110,5	110,3
Алтайский край	104,8	107,2	107,0	111,2	112,4
Забайкальский край	107,8	105,6	108,3	111,2	114,3
Красноярский край	106,1	106,8	104,8	109,5	110,6
Иркутская область	107,4	106,9	105,1	110,8	112,2
Кемеровская область	106,5	107,5	106,7	111,9	111,5
Новосибирская область	106,2	105,4	105,8	110,2	111,4
Омская область	105,0	106,9	106,1	111,4	110,9
Томская область	106,1	107,4	106,6	110,7	112,4

УРОВЕНЬ БЕЗРАБОТИЦЫ НАСЕЛЕНИЯ  
(в среднем за год, по данным выборочных обследований  
населения по проблемам занятости; в процентах)

	2011	2012	2013	2014	2015 <sup>1)</sup>
<b>Российская федерация</b>	<b>6,5</b>	<b>5,5</b>	<b>5,5</b>	<b>5,2</b>	<b>5,6</b>
<b>Сибирский федеральный округ</b>	<b>8,1</b>	<b>7,1</b>	<b>7,2</b>	<b>7,0</b>	<b>7,7</b>
Республика Алтай	12,8	11,6	11,5	10,4	9,7
Республика Бурятия	9,0	7,9	8,0	8,4	9,2
Республика Тыва	17,3	18,4	19,3	19,1	18,6
Республика Хакасия	7,2	7,9	6,0	6,2	5,8
Алтайский край	8,5	6,2	8,3	7,2	8,0
Забайкальский край	10,6	10,6	10,5	10,0	10,4
Красноярский край	6,0	5,5	5,7	5,0	6,2
Иркутская область	9,1	7,8	8,3	8,8	8,2
Кемеровская область	8,1	7,1	6,0	6,2	7,7
Новосибирская область	6,8	5,6	5,9	5,1	6,9
Омская область	7,9	6,9	6,8	6,7	6,8
Томская область	9,1	8,4	7,6	7,6	7,7

<sup>1)</sup> Данные предварительные.

# **СТАТИСТИЧЕСКИЙ ЕЖЕГОДНИК РЕСПУБЛИКИ АЛТАЙ 2016**

Статистический сборник

Ответственный за выпуск:

Е.А. Колмакова

Компьютерная верстка:

Е.А. Колмакова

Тел.: (388-22) 2-73-57

При использовании информации ссылка на данный сборник обязательна.  
Перепечатке и размножению не подлежит.  
Защищается Федеральным законом «Об информации, информационных  
технологиях и о защите информации»  
(в ред. ФЗ №149 от 27.07.2006 г.)

---

Подписано в печать 31.10.2016 г.

Тираж 25 экз.

Заказ № 3278

Отпечатано в ООП Алтайстата  
649000, г.Горно-Алтайск, ул. Набережная, 1