

**ФЕДЕРАЛЬНАЯ СЛУЖБА ГОСУДАРСТВЕННОЙ СТАТИСТИКИ  
ТЕРРИТОРИАЛЬНЫЙ ОРГАН ФЕДЕРАЛЬНОЙ СЛУЖБЫ  
ГОСУДАРСТВЕННОЙ СТАТИСТИКИ ПО ТОМСКОЙ ОБЛАСТИ**

# **ТОМСКАЯ ОБЛАСТЬ В ЦИФРАХ 2012**

Краткий статистический сборник

**Томск  
2012**

## **Редакционная комиссия**

С.В. Касинский - Председатель редакционной комиссии

Н.П. Дырко, Н.И. Ласкеева, И.А. Лаптева, Л.М.Исаева

**Томская область в цифрах, 2012:** Стат.сб./Томскстат-Т., 2012:- с.260

Статистический сборник дает краткую информацию о социально-экономическом положении области в 2011 году в сравнении с 2005, 2007 - 2010 годами.

Помещены данные по основным показателям, отражающим демографические процессы, рынок труда, социальную сферу и уровень жизни населения, торговлю, финансовое состояние, внешнеэкономическую деятельность. Представлена информация по видам экономической деятельности.

© Территориальный орган  
Федеральной службы  
государственной статистики  
по Томской области, 2012

<http://tmsk.gks.ru>

e-mail: [tomsat@oblstat.tomica.ru](mailto:tomsat@oblstat.tomica.ru)

## ПРЕДИСЛОВИЕ

В кратком статистическом сборнике публикуются основные показатели, характеризующие социально-экономическое положение Томской области в 2011 г. в сравнении с рядом предшествующих лет.

Сборник подготовлен Территориальным органом Федеральной службы государственной статистики по Томской области на основе данных, получаемых от предприятий, организаций, населения путем проведения переписей, выборочных обследований и других форм статистического наблюдения, данных министерств и ведомств Российской Федерации (Департамента финансов, Управления внутренних дел, Главного управления Центрального банка, Департамента труда и занятости населения и др.).

Открывают сборник основные социально-экономические характеристики Томской области. Представлены информация, содержащая описание географического положения Томской области, сведения о природных ресурсах, и окружающей среде.

Приведены данные, отражающие демографические процессы, проблемы занятости и безработицы, денежные доходы населения. Помещена информация о социальной сфере, науке, инновациях и информационных технологиях, финансовом состоянии, инвестициях, ценах и тарифах. Представлены сведения о производстве валового регионального продукта и его использовании. Один из разделов сборника содержит общую характеристику предприятий и организаций, информацию о малом предпринимательстве, деятельности организаций с участием иностранного капитала и о приватизации.

Данные в таблицах содержащих показатели по видам продукции, за 2010-2011 гг. приводятся в соответствии с внедренным в статистическую практику с 1 января 2010 г. Общероссийским классификатором продукции по видам экономической деятельности ОК 034-2007 (КПЕС 2002) (ОКПД)

Публикуется информация о деятельности организаций добывающих и обрабатывающих производств, производства и распределения электроэнергии, газа и воды. Часть материалов сборника освещает положение в организациях отдельных видов экономической деятельности - сельского и лесного хозяйства, строительства, транспорта, в организациях, обслуживающих население.

Приведена информация по отдельным показателям данные за 2010 г. уточнены по сравнению с опубликованными ранее, за 2011 г. в ряде случаев являются предварительными. По некоторым показателям последние данные приведены за 2010г. в сравнении с предыдущими годами, за 2011г. будут представлены в «Статистическом ежегоднике, 2012».

Показатели рассчитанные с использованием численности населения за 2010г. приведены с учетом окончательных итогов ВПН-2010.

В сборнике приняты условные обозначения:

- явление отсутствует
- ... данных не имеется
- x сопоставление невозможно
- 0.0 небольшая величина

В отдельных случаях незначительные расхождения между итогом и суммой слагаемых объясняются округлением данных.

Значения стоимостных показателей приведены в нарицательной стоимости денежных знаков соответствующих лет.

Относительные показатели в сравнении с предыдущим годом даны в сопоставимой оценке.

## ОТВЕТСТВЕННЫЕ ЗА РАЗДЕЛЫ СБОРНИКА

		Телефоны
Государственное устройство Томской области	Доронина Е.Н.	52-72-44
Охрана окружающей среды	Миргородская Н.Г. Пышненко Т.К.	53-22-91 53-20-02
Население	Рубанова О.В.	53-01-54
Труд	Рубанова О.В. Доронина Е.Н.	52-71-86 52-72-44
Сельское хозяйство	Миргородская Н.Г. Пышненко Т.К.	53-22-91 53-20-02
Уровень жизни населения, Образование, Здравоохранение, Культура и отдых, Правонарушения	Рубанова О.В.	52-71-86
Национальное богатство, Производство и использование валового регионального продукта	Корнева Л.Н.	52-71-89
Предприятия и организации	Ижендеева Н.В. Доронина Е.Н. Пышненко Т.К. Франциян Н.В.	52-80-21 52-72-44 53-20-02 53-02-26
Добыча полезных ископаемых, обрабатывающие производства, производство и распределение электроэнергии, газа и воды	Доронина Е.Н. Корнева Л.Н. Пышненко Т.К.	52-72-44 52-71-89 53-20-02
Строительство	Пышненко Т.К. Доронина Е.Н.	53-20-02 52-72-44
Транспорт, Связь, Информационные и коммуникационные технологии	Пышненко Т.К.	53-20-02
Торговля и услуги населению	Доронина Е.Н.	52-72-44
Научные исследования и инновации	Пышненко Т.К.	53-20-02
Финансы	Франциян Н.В.	53-02-26
Инвестиции	Корнева Л.Н.	52-71-89
Цены и тарифы	Франциян Н.В.	53-02-26
Внешнеэкономическая деятельность	Пышненко Т.К.	53-20-02

### Условные обозначения единиц измерения

м - метр	кВ – киловольт	дал – декалитр
м <sup>2</sup> - квадратный метр	кВт – киловатт	га – гектар
м <sup>3</sup> - кубический метр	кВт. ч.- киловатт-час	р. – раз
км - километр	Гкал – гигакалория	руб. – рубль
кг - килограмм	усл. – условных	тыс. – тысяча
ц - центнер	г. – год	млн. – миллион
т - тонна	шт. – штука	долл. – доллар
т.км - тонно-километр	л – литр	

## СОДЕРЖАНИЕ

ПРЕДИСЛОВИЕ	3
<b>1. ОСНОВНЫЕ СОЦИАЛЬНО-ЭКОНОМИЧЕСКИЕ ХАРАКТЕРИСТИКИ ТОМСКОЙ ОБЛАСТИ</b>	
1.1. Основные социально-экономические показатели .....	15
1.2. Динамика основных социально-экономических показателей.....	18
<b>2. ГОСУДАРСТВЕННОЕ УСТРОЙСТВО ТОМСКОЙ ОБЛАСТИ</b>	
2.1. Численность работников органов государственной власти и местного самоуправления по ветвям власти и уровням управления .....	20
2.2. Численность работников органов государственной власти субъектов по уровням управления .....	21
<b>3. НАЦИОНАЛЬНОЕ БОГАТСТВО</b>	
3.1. Основные фонды .....	24
3.2. Индексы изменения физического объема (диаграмма) .....	24
3.3. Основные фонды по видам экономической деятельности .....	25
3.4. Индексы физического объема основных фондов по видам экономической деятельности .....	26
3.5. Коэффициенты обновления и выбытия основных фондов .....	27
3.6. Степень износа основных фондов крупных и средних коммерческих организаций .....	27
<b>ПРИРОДНЫЕ РЕСУРСЫ</b>	
3.7. Земельная площадь .....	27
<b>4. ОХРАНА ОКРУЖАЮЩЕЙ СРЕДЫ</b>	
4.1. Основные показатели, характеризующие воздействие хозяйственной деятельности а окружающую среду и природные ресурсы .....	29
4.2. Использование свежей воды .....	19
4.3. Поступление загрязняющих веществ со сточными водами в водоемы ..	30
4.4. Выбросы и улавливание загрязняющих атмосферу веществ, отходящих от стационарных источников .....	30
4.5. Выбросы наиболее распространенных загрязняющих атмосферу веществ, отходящих от стационарных источников .....	31
4.6. Инвестиции в основной капитал, направленные на охрану окружающей среды и рациональное использование природных ресурсов .....	31
4.7. Ввод в действие мощностей по охране от загрязнения водных ресурсов и атмосферного воздуха .....	31
<b>5. НАСЕЛЕНИЕ</b>	
5.1. Численность населения .....	34
5.2. Распределение населения по возрастным группам .....	34
5.3. Половозрастная структура населения на 1 января 2011 г. (диаграмма)..	35
5.4. Естественное движение населения .....	36
5.5. Общие коэффициенты естественного движения населения .....	36
5.6. Браки и разводы .....	36
5.7. Коэффициенты смертности по основным классам причин смерти .....	37
5.8. Ожидаемая продолжительность жизни при рождении .....	37
5.9. Международная миграция .....	38
<b>6. ТРУД</b>	
6.1. Численность экономически активного населения .....	41
6.2. Среднегодовая численность занятых в экономике по формам собственности .....	42

6.3.	Среднегодовая численность работников организаций по видам экономической деятельности .....	43
6.4.	Удельный вес численности работников в общей численности работников организаций по видам экономической деятельности в 2011 г. (диаграмма) .....	44
6.5.	Распределение численности занятых в экономике по возрастным группам и уровню образования в 2011 г. ....	45
6.6.	Численность безработных .....	46
6.7.	Трудоустройство граждан при содействии государственных учреждений службы занятости населения .....	47
6.8.	Травматизм на производстве .....	48
6.9.	Профессиональные заболевания (отравления) .....	48
<b>7. УРОВЕНЬ ЖИЗНИ НАСЕЛЕНИЯ</b>		
<b>Индикаторы уровня жизни населения</b>		
7.1.	Основные социально-экономические индикаторы уровня жизни населения .....	52
7.2.	Состав расходов на конечное потребление домашних хозяйств .....	53
7.3.	Структура расходов на конечное потребление домашних хозяйств в 2011 г. ....	54
7.4.	Изменение расходов на конечное потребление домашних хозяйств .....	54
<b>Доходы и расходы населения</b>		
7.5.	Состав и использование денежных доходов населения .....	55
7.6.	Структура денежных доходов и удельный вес расходов в денежных доходах населения .....	55
7.7.	Среднемесячная номинальная начисленная заработная плата работников организаций по видам экономической деятельности .....	56
7.8.	Среднемесячная номинальная начисленная заработная плата работников по видам экономической деятельности в 2011 г. (диаграмма) .....	58
7.9.	Распределение населения по величине среднедушевых денежных доходов .....	59
7.10.	Распределение общего объема денежных доходов населения .....	59
7.11.	Величина прожиточного минимума .....	60
7.12.	Потребительские расходы домашних хозяйств на оплату услуг .....	61
7.13.	Структура потребительских расходов домашних хозяйств .....	61
7.14.	Наличие предметов длительного пользования в домашних хозяйства .....	63
<b>Жилищные условия населения</b>		
7.15.	Жилищный фонд .....	63
7.16.	Предоставление жилых помещений гражданам .....	64
7.17.	Развитие инфраструктуры сельской местности .....	64
<b>8. ОБРАЗОВАНИЕ</b>		
8.1.	Дошкольные образовательные учреждения.....	66
8.2.	Число общеобразовательных учреждений .....	66
8.3.	Численность обучающихся и учителей в общеобразовательных учреждениях .....	66
8.4.	Сменность занятий в государственных и муниципальных общеобразовательных учреждениях (без вечерних (сменных), общеобразовательных учреждений) .....	67
8.5.	Выпуск обучающихся общеобразовательными учреждениями .....	68
8.6.	Обучающие учреждения начального профессионального образования .	68

8.7.	Образовательные учреждения среднего профессионального образования .....	69
8.8.	Прием в образовательные учреждения среднего профессионального образования и выпуск специалистов со средним профессиональным образованием.....	70
8.9.	Образовательные учреждения высшего профессионального образования .....	71
8.10.	Прием в образовательные учреждения высшего профессионального образования и выпуск специалистов с высшим профессиональным образованием .....	72
<b>9. ЗДРАВООХРАНЕНИЕ</b>		
9.1.	Основные показатели здравоохранения .....	74
9.2.	Заболеваемость населения по основным классам болезней.....	75
9.3.	численность лиц в возрасте 18 лет и старше, впервые признанных инвалидами .....	76
<b>10. КУЛЬТУРА И ОТДЫХ</b>		
10.1.	Общедоступные библиотеки .....	78
10.2.	Театры .....	78
10.3.	Музеи .....	78
10.4.	Число учреждений культурно - досугового типа .....	79
10.5.	Выпуск книг и брошюр, журналов и газет .....	79
10.6.	Санаторно-курортные организации и организации отдыха .....	79
10.7.	Детские оздоровительные учреждения .....	80
10.8.	Число гостиниц и аналогичных средств размещения .....	80
10.9.	Основные показатели деятельности туристических фирм .....	80
<b>11. ПРАВОНАРУШЕНИЯ</b>		
11.1.	Число зарегистрированных преступлений .....	82
11.2.	Состав лиц, совершивших преступления, по полу, возрасту и виду занятий .....	83
11.3.	Распределение осужденных по основным мерам наказания, назначенным судами .....	83
11.4.	Численность осужденных по приговорам судов, вступившим в законную силу, по отдельным видам преступлений .....	84
11.5.	Состав осужденных .....	84
<b>12. ПРОИЗВОДСТВО И ИСПОЛЬЗОВАНИЕ ВАЛОВОГО РЕГИОНАЛЬНОГО ПРОДУКТА</b>		
12.1.	Объем и динамика валового регионального продукта .....	88
12.2.	Индексы физического объема валового регионального продукта (диаграмма) .....	88
12.3.	Валовой региональный продукт (добавленная стоимость) по видам экономической деятельности .....	89
12.4.	Валовой региональный продукт по источникам доходов .....	90
12.5.	Структура использования валового регионального продукта по источникам доходов.....	90
12.6.	Расходы на конечное потребление домашних хозяйств.....	91
<b>13. ПРЕДПРИЯТИЯ И ОРГАНИЗАЦИИ</b>		
<b>Общая характеристика предприятий и организаций</b>		
13.1.	Распределение числа организаций по видам экономической деятельности на 1 января 2012 г. ....	95
13.2.	Распределение предприятий и организаций по формам собственности	95
13.3.	Распределение организаций по организационно-правовым формам .....	97

<b>Малое предпринимательство</b>	
13.4.	Деятельность малых предприятий (без микропредприятий) по видам экономической деятельности ..... 98
<b>Деятельность организаций с участием иностранного капитала</b>	
13.5.	Основные показатели деятельности организаций с участием иностранного капитала по видам экономической деятельности..... 99
<b>Приватизация</b>	
13.6.	Распределение приватизированных имущественных комплексов государственных и муниципальных унитарных предприятий по видам экономической деятельности ..... 100
13.7.	Поступление средств от приватизации государственного и муниципального имущества и их распределение ..... 101
13.8.	Приватизация жилого фонда ..... 101
<b>14. Добыча полезных ископаемых, обрабатывающие производства, производство и распределение электроэнергии, газа и воды</b>	
14.1.	Основные показатели работы добывающих, обрабатывающих производств, производства и распределения электроэнергии, газа и воды ..... 104
14.2.	Отгружено товаров собственного производства, выполненных работ и услуг собственными силами по видам экономической деятельности ..... 105
14.3.	Структура объема отгруженных товаров собственного производства, выполненных работ и услуг собственными силами по отдельным видам экономической деятельности ..... 106
14.4.	Индексы производства по видам экономической деятельности ..... 107
14.5.	Уровень использования среднегодовой мощности организаций по выпуску отдельных видов продукции в 2005-2009 гг. .... 108
14.6.	Уровень использования среднегодовой мощности организаций по выпуску отдельных видов продукции обрабатывающих производств в 2010-2011 гг. .... 109
<b>Материально-техническая база</b>	
14.7.	Основные фонды по видам экономической деятельности ..... 110
14.8.	Производство отдельных видов промышленной продукции ..... 112
<b>15. СЕЛЬСКОЕ И ЛЕСНОЕ ХОЗЯЙСТВО</b>	
<b>Основные показатели сельского хозяйства</b>	
15.1.	Продукция сельского хозяйства по категориям хозяйств ..... 116
15.2.	Структура продукции сельского хозяйства по категориям хозяйств ..... 116
15.3.	Индексы производства продукции сельского хозяйства по категориям хозяйств..... 117
15.4.	Структура производства основных видов сельскохозяйственной продукции по категориям хозяйств..... 117
15.5.	Основные показатели производственной деятельности в сельскохозяйственных организациях ..... 118
15.6.	Производство основных видов сельскохозяйственной продукции крестьянскими (фермерскими) хозяйствами ..... 119
15.7.	Производство основных видов сельскохозяйственной продукции в хозяйствах населения ..... 119
<b>Материально-техническая база сельского хозяйства</b>	
15.8.	Наличие основных видов техники в сельскохозяйственных организациях ..... 120
15.9.	Обеспеченность сельскохозяйственных организаций тракторами и комбайнами ..... 120
15.10.	Внесение минеральных удобрений под посевы в сельскохозяйственных организациях ..... 121



15.11. Внесение органических удобрений под посевы в сельскохозяйственных организациях .....	121
<b>Растениеводство</b>	
15.12. Посевные площади сельскохозяйственных культур .....	122
15.13. Посевные площади сельскохозяйственных культур по категориям хозяйств в 2011 г. ....	123
15.14. Валовой сбор и урожайность основных сельскохозяйственных культур.	123
15.15. Валовой сбор и урожайность отдельных зерновых культур .....	123
15.16. Структура производства зерна по видам культур (диаграмма) .....	124
<b>Животноводство</b>	
15.17. поголовье скота .....	125
15.18. поголовье скота по категориям хозяйств .....	125
15.19. Производство основных продуктов животноводства .....	125
15.20. Производство скота и птицы на убой по отдельным видам .....	125
15.21. Продуктивность скота и птицы .....	126
<b>Продовольственные ресурсы и их использование</b>	
15.22. Ресурсы и использование мяса и мясопродуктов .....	126
15.23. Ресурсы и использование молока и молокопродуктов .....	126
<b>Лесное хозяйство</b>	
15.24. Лесные ресурсы .....	127
15.25. Лесовосстановление .....	127
15.26. Лесные пожары .....	127
15.27. Основные показатели работы организаций по виду экономической деятельности «Лесозаготовки» .....	127
<b>16. СТРОИТЕЛЬСТВО</b>	
<b>Строительная деятельность</b>	
16.1. Объем работ, выполненных по виду экономической деятельности «Строительство».....	130
16.2. Объем работ, выполненных по виду экономической деятельности «Строительство» организациями различных форм собственности .....	130
16.3. Ввод в действие зданий .....	130
16.4. Ввод в действие производственных мощностей .....	131
16.5. Индекс предпринимательской уверенности в строительстве .....	133
16.6. Оценка экономической ситуации в строительных организациях .....	133
16.7. Оценка факторов, ограничивающих деловую активность строительных организаций .....	133
<b>Материально-техническая база строительства</b>	
16.8. Инвестиции в основной капитал на развитие производственной базы организаций, осуществляющих деятельность в строительстве .....	134
16.9. Структура основных фондов организаций, осуществляющих деятельность в строительстве .....	134
16.10. Наличие и состояние основных строительных машин в организациях, относящихся к виду экономической деятельности «строительство» на 1 января 2012 г. ....	134
<b>Жилищное и социально-культурное строительство</b>	
16.11. Ввод в действие жилых домов .....	135
16.12. Темпы роста (снижения) ввод в действие жилых домов (диаграмма).....	135
16.13. Ввод в действие жилых домов организациями различных форм собственности .....	136

## СОДЕРЖАНИЕ

16.14.	Ввод в действие жилых домов на 1000 человек населения (диаграмма).....	136
16.15.	Ввод в действие жилых домов в городах и поселках городского типа и сельской местности .....	137
16.16.	Число построенных квартир и их средний размер .....	137
16.17.	Ввод в действие объектов социально-культурного назначения .....	138
16.18.	Ввод в действие спортивных сооружений .....	138
<b>17. ТРАНСПОРТ</b>		
<b>Грузовые перевозки</b>		
17.1.	Перевозки грузов по видам транспорта .....	141
17.2.	Структура грузооборота по видам транспорта (диаграмма) .....	141
17.3.	Грузооборот по видам транспорта .....	141
<b>Пассажирские перевозки</b>		
17.4.	Перевозки пассажиров по видам транспорта общего пользования .....	142
17.5.	Структура перевозок пассажиров по видам транспорта общего пользования (диаграмма) .....	142
17.6.	Пассажирооборот по видам транспорта общего пользования .....	143
<b>Материально-техническая база транспорта</b>		
17.7.	Протяженность путей сообщения .....	143
<b>Аварийность на транспорте</b>		
17.8.	число происшествий и численность пострадавших в происшествиях с подвижным составом .....	144
<b>18. СВЯЗЬ</b>		
18.1.	Доходы от услуг связи .....	146
18.2.	Структура доходов от оказания услуг связи (диаграмма) .....	146
18.3.	Доходы от услуг связи населению .....	147
18.4.	Структура доходов от оказания услуг связи населению (диаграмма) .....	147
18.5.	Основные показатели развития почтовой связи .....	148
18.6.	Основные показатели развития телефонной связи общего пользования и подвижной связи .....	149
18.7.	Охват населения теле-радиовещанием по видам программ .....	150
18.8.	Охват населения телевизионным вещанием .....	150
<b>19. ИНФОРМАЦИОННЫЕ И КОММУНИКАЦИОННЫЕ ТЕХНОЛОГИИ</b>		
19.1.	Основные показатели использования информационных и коммуникационных технологий .....	152
19.2.	Организации, использовавшие информационные и коммуникационные технологии по видам экономической деятельности .....	153
19.3.	Персональные компьютеры в организациях .....	157
19.4.	Число персональных компьютеров на 100 работников по видам экономической деятельности .....	157
19.5.	Число организаций, имевших веб-сайт, по видам экономической деятельности .....	158
19.6.	Затраты организаций на информационные и коммуникационные технологии по видам экономической деятельности.....	159
19.7.	Удельный вес домашних хозяйств, имеющих персональные компьютеры, в общем числе домашних хозяйств .....	161
19.8.	Наличие персональных компьютеров в домашних хозяйствах .....	161
<b>20. ТОРГОВЛЯ И УСЛУГИ НАСЕЛЕНИЮ</b>		
20.1.	Число хозяйствующих субъектов торговли.....	165
20.2.	Оборот и среднегодовая численность работников организаций торговли .....	166

<b>Розничная торговля</b>	
20.3.	Оборот розничной торговли..... 167
20.4.	Удельный вес продажи товаров на рынках и ярмарках в обороте розничной торговли (диаграмма)..... 167
20.5.	Индексы физического объема оборота розничной торговли ..... 168
20.6.	Распределение оборота розничной торговли по формам собственности ..... 168
20.7.	Товарная структура оборота розничной торговли ..... 169
20.8.	Индекс предпринимательской уверенности в розничной торговле ..... 171
20.9.	Оценка экономической ситуации в розничной торговле ..... 171
20.10.	Оценка факторов, ограничивающих деловую активность организаций розничной торговли ..... 171
<b>Оптовая торговля</b>	
20.11.	Оборот оптовой торговли ..... 172
20.12.	Оценка экономической ситуации в оптовой торговле ..... 172
20.13.	Оценка факторов, ограничивающих деловую активность организаций оптовой торговли ..... 172
20.14.	Продажа и запасы в организациях оптовой торговли отдельных видов продукции (товаров) ..... 173
<b>Услуги населению</b>	
20.15.	Объем платных услуг населению ..... 174
20.16.	Индексы физического объема платных услуг населению ..... 174
20.17.	Структура платных услуг населению ..... 175
20.18.	Объем бытовых услуг населению ..... 175
20.19.	Индексы физического объема бытовых услуг населению ..... 176
20.20.	Структура бытовых услуг населению ..... 177
<b>21. НАУЧНЫЕ ИССЛЕДОВАНИЯ И ИННОВАЦИИ</b>	
21.1.	Число организаций, выполнявших исследования и разработки ..... 180
21.2.	Число организаций, выполнявших исследования и разработки, по секторам деятельности ..... 180
<b>Кадры и науки</b>	
21.3.	Основные показатели деятельности аспирантуры ..... 181
21.4.	Численность, прием и выпуск аспирантов по отраслям науки в 2011 г..... 182
21.5.	Основные показатели деятельности докторантуры ..... 183
21.6.	Численность, прием и выпуск докторантов по отраслям науки ..... 184
21.7.	Объем научно-технических работ ..... 184
21.8.	Объем научно-технических работ по видам экономической деятельности в 2011 г. .... 185
21.9.	Затраты на выполнение научных исследований и разработок ..... 185
21.10.	Валовые затраты на научные исследования и разработки по видам экономической деятельности в 2011г..... 186
21.11.	Внутренние текущие затраты исследования и разработки по видам ..... 187
<b>Технологические инновации</b>	
21.12.	Число предприятий, занимающихся инновационной деятельностью по формам собственности ..... 187
21.13.	Число предприятий экономики по видам инновационной деятельности ..... 187
21.14.	Затраты на технологические инновации по видам источников финансирования ..... 188
21.15.	Затраты на технологические инновации по видам экономической деятельности ..... 189
<b>22. ФИНАНСЫ</b>	

<b>Государственные финансы</b>	
22.1.	Консолидированный бюджет Томской области ..... 193
22.2.	Профицит, дефицит (-) консолидированного бюджета Томской области (диаграмма) ..... 194
<b>Денежно-кредитная система</b>	
22.3.	Кредитные организации ..... 195
22.4.	Кредиты, предоставленные предприятиям, организациям, банкам и физическим лицам ..... 196
22.5.	Остатки вкладов физических лиц в кредитных организациях ..... 197
22.6.	Банковские вклады (депозиты) физических лиц в Сберегательном банке Российской Федерации ..... 197
22.7.	Основные показатели деятельности страховых организаций ..... 197
22.8.	Динамика официальных курсов иностранных валют по отношению к рублю..... 197
<b>Финансовая деятельность организаций</b>	
22.9.	Сальдированный финансовый результат (прибыль минус убыток) деятельности организаций по видам экономической деятельности..... 198
22.10.	Удельный вес убыточных организаций по видам экономической деятельности..... 200
22.11.	Рентабельность проданных товаров, продукции (работ, услуг) и активов организаций по видам экономической деятельности ..... 201
22.12.	Кредиторская и дебиторская задолженность организаций по видам экономической деятельности в 2011 г. .... 202
22.13.	Структура кредиторской и дебиторской задолженности организаций по видам экономической деятельности в 2011г. .... 204
22.14.	Просроченная кредиторская задолженность организаций по видам экономической деятельности в 2011 г. .... 205
22.15.	Просроченная дебиторская задолженность организаций по видам экономической деятельности в 2011 г. .... 206
22.16.	Превышение просроченной кредиторской задолженности над просроченной дебиторской задолженностью организаций по видам экономической деятельности в 2011 г..... 207
22.17.	Задолженность покупателей и поставщикам организаций по видам экономической деятельности в 2011 г. .... 209
22.18.	Задолженность организаций по полученным кредитам банков и займам по видам экономической деятельности в 2011 г. .... 211
22.19.	Просроченная задолженность по заработной плате работникам организаций по видам экономической деятельности ..... 213
<b>23. ИНВЕСТИЦИИ</b>	
<b>Инвестиции в нефинансовые активы</b>	
23.1.	Структура инвестиций в нефинансовые активы ..... 216
23.2.	Инвестиции в основной капитал ..... 216
23.3.	Структура инвестиций в основной капитал по формам собственности.... 216
23.4.	Структура инвестиций в основной капитал по источникам финансирования ..... 217
23.5.	Структура инвестиций в основной капитал по видам экономической деятельности ..... 218
23.6.	Структура инвестиций в основной капитал по видам основных фондов ..... 218
<b>Финансовые вложения</b>	
23.7.	Финансовые вложения организаций по видам экономической деятельности..... 219

<b>Иностранные инвестиции</b>	
23.8.	Поступление иностранных инвестиций по типам ..... 221
23.9.	Поступление иностранных инвестиций по видам экономической деятельности..... 222
23.10	Поступление иностранных инвестиций по основным странам – инвестора ..... 223
<b>24 ЦЕНЫ И ТАРИФЫ</b>	
24.1.	Индексы цен в секторах экономики ..... 226
<b>Уровень и динамика цен на потребительском рынке</b>	
24.2.	Индексы потребительских цен (тарифов) на товары и услуги ..... 226
24.3	Индексы потребительских цен на отдельные группы продовольственных товаров ..... 230
24.4	Индексы потребительских цен на отдельные группы непродовольственных товаров ..... 231
24.5	Индексы потребительских цен (тарифов) на отдельные группы услуг ..... 232
24.6	Средние потребительские цены на отдельные виды продовольственных товаров ..... 233
24.7	Отношение потребительских цен на основные виды продовольственных товаров к цене на говядину ..... 234
24.8	Средние потребительские цены на отдельные виды непродовольственных товаров ..... 235
24.9	Средние потребительские цены (тарифы) на отдельные виды услуг ..... 236
<b>Уровень и динамика цен на рынке жилья</b>	
24.10	Индексы цен на рынке жилья в Томской области ..... 237
24.11	Средние цены на рынке жилья в Томской области ..... 238
<b>Уровень и динамика цен производителей</b>	
24.12	Индексы цен производителей по видам экономической деятельности .. 239
24.13	Индексы цен производителей и приобретения промышленными организациями основных видов топливно-энергетических ресурсов ..... 240
24.14	Средние цены приобретения и производителей основных видов топливно-энергетических ресурсов и их соотношение ..... 241
24.15	Индексы цен производителей сельскохозяйственной продукции ..... 242
24.16	Средние цены производителей сельскохозяйственной продукции ..... 243
24.17	Индексы цен строительной продукции ..... 244
24.18	Индексы тарифов на грузовые перевозки основными видами транспорта ..... 244
<b>25. ВНЕШНЕЭКОНОМИЧЕСКАЯ ДЕЯТЕЛЬНОСТЬ</b>	
<b>Внешняя торговля</b>	
25,1	Внешняя торговля Томской области ..... 246
25.2	Товарная структура экспорта Томской области ..... 247
25.3	Товарная структура экспорта томской области в страны вне СНГ ..... 248
25.4	Товарная структура экспорта томской области в страны СНГ ..... 249
25.5	Товарная структура импорта Томской области ..... 250
25.6	Товарная структура импорта томской области из стран вне СНГ ..... 251
25.7	Товарная структура импорта томской области из стран СНГ ..... 252
25.8	Экспорт отдельных видов товаров ..... 253
25.9	Импорт отдельных видов товаров ..... 254
26.10.	Экспорт товаров по основным странам – партнерам ..... 255
26.11.	Импорт товаров по основным странам – партнерам ..... 256

# 1. ОСНОВНЫЕ СОЦИАЛЬНО-ЭКОНОМИЧЕСКИЕ ХАРАКТЕРИСТИКИ ТОМСКОЙ ОБЛАСТИ

**Административный центр** – Томск  
Томская область расположена на юге Западной Сибири в азиатской части России Субъект РФ, входит в состав Сибирского федерального округа

**Общая площадь территории** - 314.4 тыс. км<sup>2</sup>  
(1.8% территории Российской Федерации)

**Плотность населения** - 3.4 человека на 1 км<sup>2</sup>

**Протяженность области, км:**

с севера на юг — около 600,  
с запада на восток — 780

(на 1 января 2012 г. сельскохозяйственные угодья составили 4.4%, леса и кустарники – 63.7%, озера и реки – 1.9%, болота – 29.2%)

**Численность населения на 1.01.2012г.** - 1057.7 тыс. человек,  
из них 70.9% - городское население

## ДОЛЯ ТОМСКОЙ ОБЛАСТИ В СИБИРСКОМ ФЕДЕРАЛЬНОМ ОКРУГЕ ПО ОСНОВНЫМ СОЦИАЛЬНО-ЭКОНОМИЧЕСКИМ ПОКАЗАТЕЛЯМ в 2011 году



**1.1. ОСНОВНЫЕ СОЦИАЛЬНО-ЭКОНОМИЧЕСКИЕ ПОКАЗАТЕЛИ<sup>1)</sup>**

	2005	2007	2008	2009	2010	2011
Численность населения (на конец года) <sup>2)</sup> , тыс. человек	1034.1	1035.0	1038.5	1043.1	1048.5	1057.7
в том числе в возрасте:						
моложе трудоспособного - всего	166.7	163.2	164.9	...	176.1	...
мужчины	85.4	83.7	84.4	...	90.3	...
женщины	81.3	79.5	80.5	...	85.8	...
трудоспособном – всего	690.3	687.1	684.7	...	665.8	...
мужчины	349.7	349.0	348.2	...	342.6	...
женщины	340.6	338.1	336.5	...	323.2	...
старше трудоспособного - всего	177.1	184.7	188.9	...	206.6	...
мужчины	49.7	51.3	52.5	...	59.7	...
женщины	127.4	133.4	136.4	...	146.9	...
Естественный прирост, убыль (-) населения:						
тыс. человек	-3.9	-0.8	-0.05	0.3	0.4	0.8
на 1000 человек населения <sup>2)</sup>	-3.8	-0.8	-0.1	0.3	0.5	0.8
Миграционный прирост, убыль (-) населения:						
тыс. человек	1.5	2.7	3.6	4.9	5.0	8.4
на 1000 человек населения	1.5	2.6	3.4	4.7	4.8	8.0
Среднегодовая численность занятых в экономике, тыс. человек	478.9	496.1	496.4	495.0	491.9	...
в том числе в организациях негосударственных форм собственности (без муниципальной) и в индивидуальном секторе	303.5	323.7	328.9	330.5	331.4	...
Численность безработных <sup>3)</sup> , тыс. человек	55.0	38.8	44.1	47.9	44.2	47.9
Численность безработных, зарегистрированных в государственных учреждениях службы занятости <sup>4)</sup> (на конец года), тыс. человек	23.2	15.4	12.0	18.0	13.2	10.7
Численность пенсионеров <sup>5)</sup> (на конец года), тыс. человек	255.2	259.1	262.0	268.1	272.6	276.6
Среднедушевые денежные доходы населения, руб. в месяц	8076.5	11889.8	13481.7	13847.5	15071.1	15971.4
Среднемесячная номинальная начисленная заработная плата работников организаций, руб.	9609.9	14429.0	17675.3	19340.0	21450.2	24001.0
Средний размер назначенных пенсий, руб.	2781.6	4033.3	4997.7	6767.1	8304.3	9051.6

Продолжение табл. 1.1

	2005	2007	2008	2009	2010	2011
Валовой региональный продукт:						
млн. руб.	159578.5	214487.0	248906.2	245808.3	284292.0	...
на душу населения, руб.	154131.1	207425.6	240083.8	236096.7	271832.0	...
Фактическое конечное потребление домашних хозяйств, млн. руб.	82825.7	116667.7	138636.8	141553.8	151358.1	...
Основные фонды в экономике по полной учетной стоимости; (на конец года), млн. руб.	319795	489096	545898	619506	673404	...
Объем отгруженных товаров собственного производства, выполненных работ и услуг собственными силами по видам экономической деятельности, млн. руб.:						
добыча полезных ископаемых	72010.7	76565.2	89916.2	82747.6	99654.8	128031.5
обрабатывающие производства	46645.0	67840.5	70589.8	67722.1	82903.1	92845.2
производство и распределение электроэнергии, газа и воды	13768.6	13983.9	19544.9	19473.8	23051.7	25737.6
Продукция сельского хозяйства, млн. руб.	9094.6	12338.8	16527.8	16249.8	18900.0	21428.6
в том числе:						
продукция растениеводства	3867.7	5596.1	7491.8	6988.8	7570.6	8963.9
продукция животноводства	5226.9	6742.7	9036.0	9261.0	11329.4	12464.7
Ввод в действие общей площади жилых домов, тыс. м <sup>2</sup>	320.7	442.8	524.0	433.5	437.0	457.6
Грузооборот транспорта, млн. т-км	37747.8	39063.7	41591.0	40605.8	47754.5	48777.3
Пассажирооборот транспорта общего пользования, млн. пассажиро-километров	2218.7	1876.6	1878.1	1649.3	1375.6	1382.2
Оборот розничной торговли, млн. руб.	46731.0	64377.9	75370.4	75654.3	82485.3	93050.3
Платные услуги населению, млн. руб.	19459.7	27800.6	31880.1	33087.1	34120.4	31988.9
Доходы консолидированного бюджета <sup>6)</sup> :						
млн. руб.	20163.5	29412.0	37543.9	39355.9	42975.9	52432.9
в процентах к валовому региональному продукту	12.6	13.7	15.1	16.2	15.1	...
Расходы консолидированного бюджета <sup>6)</sup> :						
млн. руб.	20231.2	31321.2	39675.0	39496.2	42717.3	51712.0
в процентах к валовому региональному продукту	12.7	14.6	15.9	16.3	15.0	...



Продолжение табл. 1.1

	2005	2007	2008	2009	2010	2011
Профицит, дефицит (-) консолидированного бюджета:						
млн. руб.	-67.7	-1909.2	-2131.1	-140.3	258.6	720.9
в процентах к валовому региональному продукту	0.0	0.9	0.9	0.1	0.1	...
Сальдированный финансовый результат (прибыль минус убыток) в экономике <sup>7)</sup> , млн. руб.	15689.1	45706.0	13274.4	19250.0	24123.0	26948.4
Инвестиции в основной капитал, млн. руб.	19400.7	71640.0	85954.1	74678.9	77598.1	101927.2
Индекс потребительских цен (декабрь к декабрю предыдущего года), процентов	111.1	111.3	112.4	108.9	107.9	106.1
Индекс цен производителей промышленных товаров (декабрь к декабрю предыдущего года), процентов	136.9	156.0	61.6	136.6	114.9	116.7
Индекс цен производителей сельскохозяйственной продукции (декабрь к декабрю предыдущего года), процентов	104.4	114.7	115.4	99.9	111.5	101.0
Сводный индекс цен строительной продукции (декабрь к декабрю предыдущего года), процентов	122.9	119.2	117.5	103.5	109.7	105.0
Индекс тарифов на грузовые перевозки (декабрь к декабрю предыдущего года), процентов	146.3	125.1	127.3	83.7	138.3	128.8
Внешнеторговый оборот <sup>8)</sup> , млн. долл. США	973.3	992.9	864.1	635.6	785.2	507.6
в том числе:						
экспорт	915.8	859.9	682.7	496.9	612.7	401.3
импорт	57.5	133.0	181.4	138.7	172.5	106.3

<sup>1)</sup> Данные в стоимостном выражении приведены в фактически действовавших ценах.

<sup>2)</sup> Оценка численности населения с 2010 г. приведена с учетом ВПН-2010г.

<sup>3)</sup> По материалам выборочного обследования населения по проблемам занятости в среднем за год.

<sup>4)</sup> По данным Департамента труда и занятости населения Томской области.

<sup>5)</sup> Состоящие на учете в системе Пенсионного фонда Томской области. За 2007-2008, 2010, 2011 гг. данные приведены по состоянию на 1 января года, следующего за отчетным.

<sup>6)</sup> По данным Департамента финансов Томской области, 2005г. – без ЗАТО, с 2007г. – с ЗАТО.

<sup>7)</sup> 2005-2010 гг. по данным бухгалтерской отчетности.

<sup>8)</sup> По данным Сибирского таможенного управления с учетом экспорта и импорта Республики Беларусь и Республики Казахстан.

**1.2. ДИНАМИКА ОСНОВНЫХ СОЦИАЛЬНО-ЭКОНОМИЧЕСКИХ ПОКАЗАТЕЛЕЙ**  
(стоимостные показатели в сопоставимых ценах; в процентах к предыдущему году)

	2005	2007	2008	2009	2010	2011
Численность населения (на конец года)	99.8	100.2	100.3	100.4	100.5	100.9
Среднегодовая численность занятых в экономике	98.9	101.5	100.1	99.7	99.4	...
Численность безработных <sup>1)</sup> (на конец года)	100.2	81.3	113.7	108.6	92.3	108.4
Численность пенсионеров <sup>2)</sup> (на конец года)	101.4	101.1	101.1	102.3	101.7	101.5
Реальные денежные доходы на- селения	110.8	111.1	100.3	93.4	102.7	98.7
Среднемесячная реальная начис- ленная заработная плата работ- ников (с учетом индекса потреби- тельских цен)	107.3	117.8	108.0	99.0	104.2	103.5
Реальный размер назначенных месячных пенсий	112.9	116.1	110.2	124.4	112.6	104.1
Валовой региональный продукт (в постоянных ценах)	96.2	104.0	102.4	96.5	104.7	...
Основные фонды в экономике <sup>3)</sup> (на конец года)	98.8	103.4	104.5	106.3	103.3	...
Промышленное производство <sup>4)</sup>	89.3	98.2	100.0	97.9	105.5	104.3
Продукция сельского хозяйства	94.0	106.6	111.0	102.5	100.0	100.1
Ввод в действие общей площади жилых домов	107.9	118.2	118.3	82.7	100.8	104.7
Грузооборот транспорта	111.7	96.7	103.9	100.0	117.6	102.1
Пассажиروоборот транспорта общего пользования	85.2	89.4	100.1	87.8	83.4	100.5
Оборот розничной торговли	116.7	106.8	103.2	91.1	102.3	104.5
Платные услуги населению	106.3	105.9	102.7	93.0	101.3	97.8
Инвестиции в основной капитал	69.7	157.3	99.3	84.4	95.8	124.5
Внешнеторговый оборот <sup>5)</sup>	110.0	116.7	87.0	73.6	123.5	64.6

<sup>1)</sup> По результатам выборочного обследования населения по проблемам занятости в среднем за год.

<sup>2)</sup> Состоящие на учете в системе Пенсионного фонда Томской области. За 2007-2008, 2010 гг. данные приведены по состоянию на 1 января следующего за отчетным.

<sup>3)</sup> В сопоставимых ценах 2000 года.

<sup>4)</sup> Агрегированный индекс производства по видам экономической деятельности «Добыча полезных ископаемых», «Обрабатывающие производства», «Производство и распределение электроэнергии, газа и воды».

<sup>5)</sup> По данным Сибирского таможенного управления с учетом экспорта и импорта Республики Беларусь и Республики Казахстан, в фактически действовавших ценах.

## **2. ГОСУДАРСТВЕННОЕ УСТРОЙСТВО ТОМСКОЙ ОБЛАСТИ, ОБЩЕСТВЕННЫЕ ОБЪЕДИНЕНИЯ**

---

В разделе приводятся краткая характеристика государственного устройства Томской области, численности работников, занятых в органах государственной власти и местного самоуправления.

Для объединенных (по выполняемым функциям) группировок государственных органов и органов местного самоуправления используются термины:

законодательные органы - группировка включает органы законодательной власти Российской Федерации (федеральные и субъектов Российской Федерации);

исполнительные органы – группировка включает органы исполнительной власти Российской Федерации (федеральные и субъектов Российской Федерации);

другие – другие государственные органы Российской Федерации и субъектов Российской Федерации (образованные в соответствии с Конституцией Российской Федерации и нормативными правовыми актами субъектов Российской Федерации для решения вопросов государственного значения).

**2.1. ЧИСЛЕННОСТЬ РАБОТНИКОВ ГОСУДАРСТВЕННЫХ ОРГАНОВ И ОРГАНОВ  
МЕСТНОГО САМОУПРАВЛЕНИЯ ПО ВЕТВЯМ ВЛАСТИ И УРОВНЯМ УПРАВЛЕНИЯ**

	2005	2007	2008	2009	2010	2011
	<b>Человек</b>					
<b>В государственных органах и органах местного самоуправления Томской области - всего</b>	<b>12522</b>	<b>14119</b>	<b>13969</b>	<b>14108</b>	<b>13948</b>	<b>13709</b>
в том числе в органах:						
законодательных	181	269	346	342	304	311
исполнительных	10570	11983	11693	11791	11588	11301
судебной власти и прокуратуры	1737	1832	1882	1928	1965	1996
других	34	35	48	47	91	101
<b>В федеральных государственных органах - всего</b>	<b>6227</b>	<b>7123</b>	<b>7304</b>	<b>7434</b>	<b>7404</b>	<b>7237</b>
в том числе в органах:						
законодательных	-	-	-	-	11	11
исполнительных	4538	5338	5474	5560	5480	5284
судебной власти и прокуратуры	1689	1785	1830	1874	1913	1942
других	-	-	-	-	-	-
<b>В государственных органах Томской области - всего</b>	<b>1696</b>	<b>1927</b>	<b>2045</b>	<b>2069</b>	<b>2031</b>	<b>2013</b>
в том числе в органах:						
законодательных	123	164	164	170	142	144
исполнительных	1491	1681	1793	1809	1779	1750
судебной власти	48	47	52	54	52	54
других	34	35	36	36	58	65
<b>В органах местного самоуправления - всего</b>	<b>4599</b>	<b>5069</b>	<b>4620</b>	<b>4605</b>	<b>4513</b>	<b>4459</b>
в том числе:						
в представительных органах муниципальных образований	58	105	182	172	151	156
в местных администрациях (исполнительно-распорядительных органах муниципальных образований)	4541	4964	4438	4433	4362	4303

Продолжение таб.2.1

	2005	2007	2008	2009	2010	2011
	<b>В процентах к предыдущему году</b>					
<b>В государственных органах и органах местного самоуправления Томской области - всего</b>	<b>107.4</b>	<b>102.4</b>	<b>98.9</b>	<b>101.0</b>	<b>98.9</b>	<b>98.3</b>
из них в органах:						
законодательных	107.1	119.6	128.6	98.8	88.9	102.3
исполнительных	108.1	101.8	97.6	100.8	98.3	97.5
судебной власти и прокуратуры	103.3	104.3	102.7	102.4	101.9	101.6
других	100.0	102.9	137.1	97.9	193.6	111.0
<b>В федеральных государственных органах - всего</b>	<b>121.8</b>	<b>102.8</b>	<b>102.5</b>	<b>101.8</b>	<b>99.6</b>	<b>97.7</b>
из них в органах:						
законодательных	-	-	-	-	-	100.0
исполнительных	130.4	102.2	102.5	101.6	98.6	96.4
судебной власти и прокуратуры	103.4	104.4	102.5	102.4	102.1	101.5
других	-	-	-	-	-	-
<b>В государственных органах Томской области - всего</b>	<b>109.8</b>	<b>110.9</b>	<b>106.1</b>	<b>101.2</b>	<b>98.2</b>	<b>99.1</b>
из них в органах:						
законодательных	101.7	130.2	100.0	103.7	83.5	101.4
исполнительных	111.2	109.9	106.7	100.9	98.3	98.4
судебной власти	100.0	100.0	110.6	103.8	96.3	103.8
других	100.0	102.9	102.9	100	161.1	112.1
<b>В органах местного самоуправления - всего</b>	<b>91.2</b>	<b>99.1</b>	<b>91.1</b>	<b>99.7</b>	<b>98.0</b>	<b>98.8</b>
в том числе:						
в представительных органах муниципальных образований	120.8	106.1	173.3	94.5	87.8	103.3
в местных администрациях (исполнительно-распорядительных органах муниципальных образований)	91.6	99.0	89.4	99.9	98.4	98.7

**2.2. ЧИСЛЕННОСТЬ РАБОТНИКОВ ГОСУДАРСТВЕННЫХ ОРГАНОВ ТОМСКОЙ ОБЛАСТИ  
И ОРГАНОВ МЕСТНОГО САМОУПРАВЛЕНИЯ ПО УРОВНЯМ УПРАВЛЕНИЯ в 2011 г.  
(на конец года)**

	Человек			В процентах к итогу		
	всего	в том числе на уровне		всего	на уровне	
		област- ном	районном, городском		област- ном	районном, городском
<b>Все работники</b>	<b>13709</b>	<b>5091</b>	<b>8618</b>	<b>100</b>	<b>100</b>	<b>100</b>
в том числе:						
в государственных органах	9250	5091	4159	67.5	100.0	48.3
из них в органах:						
законодательной власти	155	155	-	1.1	3.0	-
исполнительной власти	7034	4237	2797	51.3	83.2	32.5
в том числе:						
в администрациях области	589	589	-	4.3	11.6	-
в иных органах испол- нительной власти области	1161	1094	67	8.5	21.5	0.8
судебной власти и проку- ратуры	1996	634	1362	14.6	12.5	15.8
других государственных органах	65	65	-	0.5	1.3	-
в органах местного само- управления	4459	-	4459	32.5	-	51.7

### 3. НАЦИОНАЛЬНОЕ БОГАТСТВО

---

В данном разделе публикуются данные об элементах национального богатства Томской области, основных фондах по видам экономической деятельности, о земельных ресурсах.

**Национальное богатство** представляет совокупную стоимость всех экономических активов (нефинансовых и финансовых) в рыночных ценах, находящихся на ту или иную дату в собственности резидентов данной страны, за вычетом их финансовых обязательств как резидентам, так и нерезидентам; это определение предполагает исчисление национального богатства по институциональным секторам экономики. Национальное богатство может быть также определено как совокупная стоимость нефинансовых активов в рыночных ценах, находящихся на ту или иную дату в собственности резидентов данной страны, плюс сальдо их финансовых требований к нерезидентам.

В объем экономических активов включаются нефинансовые произведенные активы (основные фонды, запасы материальных оборотных средств, ценности), непроеданные активы, в том числе природные ресурсы (земля, минеральные и энергетические запасы, культивируемые биологические и водные ресурсы); контракты, соглашения аренды, лицензии и т.п., а также финансовые активы (монетарное золото, валюта, акции, займы и пр.).

В сборнике в составе национального богатства учтены основные фонды, включая незавершенное строительство, с учетом прошедших переоценок, материальные оборотные средства в ценах, отраженных в бухгалтерской отчетности; справочно указана стоимость накопленного домашнего имущества населения в ценах приобретения.

**Основные фонды** составляют важнейшую часть национального богатства России.

К основным фондам относятся здания, сооружения, машины и оборудование, транспортные средства, рабочий и продуктивный скот и другие виды основных фондов.

В составе основных фондов учтены основные фонды организаций всех форм собственности, а также находящиеся в собственности физических лиц (жилые дома и основные фонды личного подсобного хозяйства - хозяйственные постройки, многолетние насаждения, рабочий и продуктивный скот; основные фонды, используемые гражданами для предпринимательской деятельности без образования юридического лица).

Наличие основных фондов и их структура учитываются по полной учетной стоимости в смешанных ценах, при проведении переоценки – по восстановительной стоимости.

Основные фонды приводятся с учетом переоценок, проводившихся в соответствии с постановлениями и распоряжениями Правительства Российской Федерации и положением по бухгалтерскому учету основных средств. Коэффициенты обновления и выбытия рассчитаны в сопоставимых ценах (в качестве сопоставимых приняты цены 2000 г.).

В целях приближения к классификации экономических активов, используемой в системе национальных счетов, приводятся данные о стоимости основных фондов, включая незавершенное строительство.

В то же время в связи с имеющейся практикой учета некоторые виды экономических активов (скот-молодняк, кролики, птица, рыба и пчелы, выращиваемые для постоянного или однократного использования), относимые в системе национальных счетов к основному капиталу, учтены в составе материальных оборотных средств.

Стоимость домашнего имущества определяется на основе метода непрерывной инвентаризации, т.е. путем суммирования данных о товарообороте по предметам длительного пользования за период, соответствующий расчетным срокам их службы, уточненной на основании данных опросов населения.

Стоимость ценностей, материальных непроеданных активов (природных ресурсов), нематериальных и финансовых активов в составе элементов национального богатства не учтена за неимением соответствующих данных. Сведения о наличии природных ресурсов приведены в натуральном выражении.

**3.1. ОСНОВНЫЕ ФОНДЫ**  
(на конец года; по полной учетной стоимости)

Годы	Млн. рублей	В процентах к предыдущему году (в сопоставимых ценах 2000г.)
2005	319795	98.8
2007	489096	103.4
2008	545898	104.5
2009	619506	106.3
2010	673404	103.3

**3.2 ИНДЕКСЫ ИЗМЕНЕНИЯ ФИЗИЧЕСКОГО ОБЪЕМА**  
(в ценах 2000 года, в процентах)

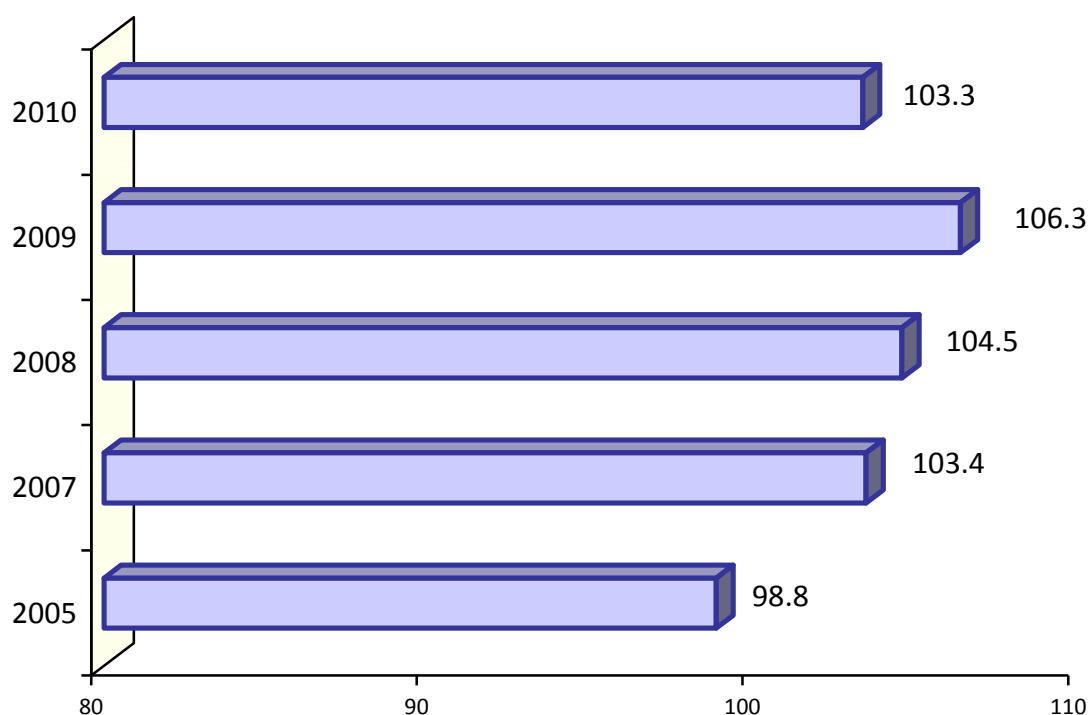



**3.3. ОСНОВНЫЕ ФОНДЫ ПО ВИДАМ ЭКОНОМИЧЕСКОЙ ДЕЯТЕЛЬНОСТИ**  
(на конец года; по полной учетной стоимости; миллионов рублей)

	2005	2007	2008	2009	2010	
					Млн. руб.	В процентах к итогу
<b>Все основные фонды</b>	<b>319795</b>	<b>489096</b>	<b>545898</b>	<b>619506</b>	<b>673404</b>	<b>100</b>
в том числе по видам экономической деятельности:						
Сельское хозяйство, охота и лесное хозяйство	7097	10178	11743	12828	14380	2.1
Рыболовство, рыбоводство	7	7	7	7	7	0.0
Добыча полезных ископаемых	51560	96364	122495	149041	163526	24.3
Обрабатывающие производства	40125	47089	51975	56618	62395	9.3
Производство и распределение электроэнергии, газа и воды	25862	25253	24421	29668	34701	5.2
Строительство	1634	4398	5600	7083	8264	1.2
Оптовая и розничная торговля; ремонт автотранспортных средств, мотоциклов, бытовых изделий и предметов личного пользования	3955	5311	6614	7937	10385	1.5
Гостиницы и рестораны	3459	3704	3972	3945	4391	0.7
Транспорт и связь	75472	107716	117050	138717	148035	22.0
Финансовая деятельность	1060	2192	3634	4821	5656	0.8
Операции с недвижимым имуществом, аренда и предоставление услуг	76945	127087	130470	139406	146258	21.7
Государственное управление и обеспечение военной безопасности, обязательное социальное обеспечение	14219	21393	20416	20188	21239	3.2
Образование	10475	22419	27950	28704	32862	4.9
Здравоохранение и предоставление социальных услуг	5574	11928	13058	13103	13433	2.0
Предоставление прочих коммунальных, социальных и персональных услуг	2351	4057	6538	7440	7872	1.2

**3.4. ИНДЕКСЫ ФИЗИЧЕСКОГО ОБЪЕМА ОСНОВНЫХ ФОНДОВ  
ПО ВИДАМ ЭКОНОМИЧЕСКОЙ ДЕЯТЕЛЬНОСТИ**  
(в сопоставимых ценах; в процентах к концу предыдущего года)

	2005	2007	2008	2009	2010
<b>Все основные фонды</b>	<b>98.8</b>	<b>103.4</b>	<b>104.5</b>	<b>106.3</b>	<b>103.3</b>
из них по видам экономической деятельности:					
Сельское хозяйство, охота и лесное хозяйство	90.4	115.7	106.7	101.4	103.5
Рыболовство, рыбоводство	100.0	100.0	100.0	100.0	100.0
Добыча полезных ископаемых	101.1	110.5	110.9	105.9	105.7
Обрабатывающие производства	102.3	101.2	105.0	104.3	103.2
Производство и распределение электроэнергии, газа и воды	99.8	93.4	96.2	104.1	108.0
Строительство	113.2	111.9	105.2	107.8	104.8
Оптовая и розничная торговля; ремонт автотранспортных средств, мотоциклов, бытовых изделий и предметов личного пользования	96.5	110.3	113.2	119.3	110.0
Гостиницы и рестораны	91.3	102.0	106.3	108.1	104.7
Транспорт и связь	97.4	103.5	101.8	113.2	101.8
Финансовая деятельность	95.5	114.3	119.4	111.6	105.0
Операции с недвижимым имуществом, аренда и предоставление услуг	97.9	102.3	101.9	102.5	101.5
Государственное управление и обеспечение военной безопасности; обязательное социальное обеспечение	101.2	83.4	100.5	112.6	101.2
Образование	102.3	106.4	105.7	110.3	103.5
Здравоохранение и предоставление социальных услуг	102.9	106.0	105.7	108.8	103.4
Предоставление прочих коммунальных, социальных и персональных услуг	79.6	108.9	142.7	116.4	100.3

**3.5. КОЭФФИЦИЕНТЫ ОБНОВЛЕНИЯ И ВЫБЫТИЯ ОСНОВНЫХ ФОНДОВ**  
(в среднегодовых ценах соответствующего года; в процентах)

	2005	2007	2008	2009	2010
Коэффициент обновления (ввод в действие основных фондов в процентах от общей стоимости основных фондов на конец года)	3.72	4.28	4.55	4.28	4.04
Коэффициент выбытия (ликвидация основных фондов в процентах от общей стоимости основных фондов на начало года)	0.64	0.64	0.71	0.60	0.80

**3.6. СТЕПЕНЬ ИЗНОСА ОСНОВНЫХ ФОНДОВ  
КРУПНЫХ И СРЕДНИХ КОММЕРЧЕСКИХ ОРГАНИЗАЦИЙ**  
(на конец года; в процентах)

	2005	2007	2008	2009	2010
Все основные фонды	43.8	43.2	38.7	42.1	45.2
Удельный вес полностью изношенных основных фондов	12.9	12.5	8.0	10.9	10.7

**ПРИРОДНЫЕ РЕСУРСЫ**

**3.7. ЗЕМЕЛЬНАЯ ПЛОЩАДЬ<sup>1)</sup> на 1.01.2012 г.**

	Гектаров	В % от общей площади
<b>Всего земель</b>	<b>31439.1</b>	<b>100</b>
в том числе:		
сельскохозяйственные угодья	1371.2	4.4
лесные земли	20028.0	63.7
поверхностные воды, включая болота	9782.5	31.1
другие земли	257.4	0.8

<sup>1)</sup> По данным Управления Федерального агентства кадастра объектов недвижимости по Томской области

## 4. ОХРАНА ОКРУЖАЮЩЕЙ СРЕДЫ

---

В разделе содержатся данные о воздействии хозяйственной деятельности на окружающую среду и природные ресурсы. Приведены сведения об охране водных, земельных ресурсов, атмосферного воздуха.

**Забор воды из природных водных объектов для использования** - объем изъятия водных ресурсов из поверхностных (включая моря) водоемов и подземных горизонтов с целью дальнейшего потребления воды. В общий объем забора входят используемые шахтно-рудничные воды, получаемые при добыче полезных ископаемых. В этот показатель не включается объем пропуска воды через гидроузлы для производства электроэнергии, шлюзования судов, пропуска рыбы, поддержания судоходных глубин и др. Не учитывается объем заборатранзитной воды для подачи в крупные каналы.

**Сброс сточных вод** в поверхностные водоемы включает объемы нормативно чистых, нормативно очищенных и загрязненных стоков (производственных и коммунальных), сброшенных в поверхностные водоемы.

**Загрязненные сточные воды** - производственные и бытовые (коммунальные) стоки, сброшенные в поверхностные водные объекты без очистки (или после недостаточной очистки) и содержащие загрязняющие вещества в количествах, превышающих утвержденные нормы предельно допустимого сброса. В них не включаются коллекторно-дренажные воды, отводимые с орошаемых земель после полива.

**Выброс в атмосферу загрязняющих веществ** – поступление в атмосферный воздух загрязняющих веществ (оказывающих неблагоприятное действие на здоровье или деятельность населения, на окружающую природную среду) от стационарных и передвижных источников выбросов. Учитываются все загрязнители, поступающие в атмосферный воздух как после прохождения пылегазоочистных установок (в результате неполного улавливания и очистки) на организованных источниках загрязнения, так и без очистки от организованных и неорганизованных источников загрязнения. Учет выбросов загрязняющих атмосферу веществ ведется как по их агрегатному состоянию (твердые, газообразные и жидкие), так и по отдельным веществам (ингредиентам).

**Стационарный источник загрязнения атмосферы** - неподвижной технологический агрегат (установка, устройство, аппарат и т.п.), выделяющий в процессе эксплуатации загрязняющие атмосферу вещества. Сюда же относятся другие объекты (терриконы, резервуары и т.д.).

**Использование свежей воды** - водопотребление забранных из различных источников водных ресурсов (включая морскую воду) для удовлетворения хозяйственных нужд. В него не включается оборотное водопотребление, а также повторное использование сточной и коллекторно-дренажной воды.

**Использование воды на орошение и сельскохозяйственное водоснабжение** включает объемы воды, поданной для вегетационных поливов, влагозарядки, нужд животноводства и ряда других целей, включая хозяйственно-питьевые нужды сельского населения. Объемы воды, подаваемой на хозяйственно-питьевые нужды сельского населения, учитываются только по централизованным водопроводам.

**Использование воды на производственные нужды** (исключая нужды сельского хозяйства) - объем водопотребления для технических (технологических) целей при добыче полезных ископаемых, в обрабатывающих производствах, при производстве и распределении электроэнергии, газа и воды, в транспорте, строительстве и других видах деятельности, включая объем свежей воды, поступающей на подпитку систем оборотного водоснабжения.

**Использование воды на хозяйственно-питьевые нужды** - объем водопотребления для удовлетворения всех бытовых и коммунальных нужд населения (в том числе работающих в организациях). В него включается вода, использованная для полива улиц и др.

**4.1. ОСНОВНЫЕ ПОКАЗАТЕЛИ, ХАРАКТЕРИЗУЮЩИЕ ВОЗДЕЙСТВИЕ  
ХОЗЯЙСТВЕННОЙ ДЕЯТЕЛЬНОСТИ  
НА ОКРУЖАЮЩУЮ СРЕДУ И ПРИРОДНЫЕ РЕСУРСЫ**

	2005	2007	2008	2009	2010	2011
Использование свежей воды, млн. м <sup>3</sup>	618	634	558	526	531	493
Сброс сточных вод в поверхностные природные водоемы, млн. м <sup>3</sup>	537.8	555.1	504.2	473.9	466.5	429.6
Сброс загрязненных <sub>3</sub> сточных вод, млн. м <sup>3</sup>	12.20	9.18	8.27	9.37	14.23	25.48
Выбросы загрязняющих веществ в атмосферный воздух от стационарных источников, тыс. т	280.5	319.7	322.0	360.0	345.2	378.9

**4.2. ИСПОЛЬЗОВАНИЕ СВЕЖЕЙ ВОДЫ**

	2005	2007	2008	2009	2010	2011
	<b>Миллионов кубических метров</b>					
<b>Всего</b>	<b>618</b>	<b>634</b>	<b>558</b>	<b>526</b>	<b>531</b>	<b>493</b>
в том числе:						
на орошение и сельскохозяйственное водоснабжение	3	4	3	4	4	3
на производственные нужды	525	550	480	442	455	419
на хозяйственно – питьевые нужды	70	63	60	67	58	54
	<b>В процентах</b>					
<b>Всего</b>	<b>100</b>	<b>100</b>	<b>100</b>	<b>100</b>	<b>100</b>	<b>100</b>
в том числе:						
на орошение и сельскохозяйственное водоснабжение	0.5	0.6	0.5	0.8	0.8	0.6
на производственные нужды	85.0	86.8	86.0	84.0	85.7	85.0
на хозяйственно – питьевые нужды	11.3	9.9	10.8	12.7	10.9	11.0

**4.3. ПОСТУПЛЕНИЕ ЗАГРЯЗНЯЮЩИХ ВЕЩЕСТВ СО СТОЧНЫМИ ВОДАМИ В ВОДОЕМЫ**

	2005	2007	2008	2009	2010	2011
Объем сброса сточных вод, млн. м <sup>3</sup>	537.8	555.1	504.2	473.9	466.5	429.6
В составе сточных вод сброшено, т:						
сульфатов	9710	10620	9823	8585	7380	6417
хлоридов	5190	4320	4584	4640	4114	4060
аммонийного азота	468	440	428	378	361	350
нитратов	6306	5178	4510	4107	3150	4316
Фосфора общего	213	227	217	207	147	113
фенола, кг	90	50	79	73	68	133
железо	167	169	159	127	85	69
нефтепродуктов	50	50	47	39	39	29
алюминия	5.0	4.7	3.0	3.8	2.9	1.2
цинка, кг	450	530	674	461	689	927
меди, кг	490	570	499	368	388	335
никеля, кг	180	190	296	172	139	132

**4.4. ВЫБРОСЫ И УЛАВЛИВАНИЕ ЗАГРЯЗНЯЮЩИХ АТМОСФЕРУ ВЕЩЕСТВ, ОТХОДЯЩИХ ОТ СТАЦИОНАРНЫХ ИСТОЧНИКОВ**

	2005	2007	2008	2009	2010	2011
Выброшено в атмосферу загрязняющих веществ, тыс.т	280.5	319.7	322.0	360.0	345.2	378.9
Уловлено и обезврежено загрязняющих веществ, тыс. т	246.6	212.8	260.7	310.3	405.7	351.5
в процентах от общего количества загрязняющих веществ, отходящих от стационарных источников	46.8	40.0	44.7	46.3	54.0	48.1

**4.5. ВЫБРОСЫ НАИБОЛЕЕ РАСПРОСТРАНЕННЫХ ЗАГРЯЗНЯЮЩИХ  
АТМОСФЕРУ ВЕЩЕСТВ, ОТХОДЯЩИХ ОТ СТАЦИОНАРНЫХ ИСТОЧНИКОВ**

(тысяч тонн)

	2005	2007	2008	2009	2010	2011
<b>Всего</b>	<b>280.5</b>	<b>319.7</b>	<b>322.0</b>	<b>360.0</b>	<b>345.2</b>	<b>378.9</b>
в том числе:						
твердые вещества	36.6	35.2	39.0	39.6	34.0	35.2
газообразные и жидкие вещества	243.9	284.5	283.0	320.3	311.2	343.7
из них:						
диоксид серы	9.6	7.6	8.5	11.7	11.8	12.5
оксиды азота	17.7	17.1	19.8	22.2	24.4	23.9
оксид углерода	140.4	162.7	156.6	174.6	159.5	182.0
углеводороды (без летучих органических соединений)	53.9	64.1	60.9	62.1	61.0	61.0
летучие органические соединения и прочие газообразные и жидкие	22.3	33.0	37.2	49.7	54.5	64.3

**4.6. ИНВЕСТИЦИИ В ОСНОВНОЙ КАПИТАЛ, НАПРАВЛЕННЫЕ  
НА ОХРАНУ ОКРУЖАЮЩЕЙ СРЕДЫ И РАЦИОНАЛЬНОЕ ИСПОЛЬЗОВАНИЕ  
ПРИРОДНЫХ РЕСУРСОВ**

(в фактически действовавших ценах; тыс. рублей)

	2005	2007	2008	2009	2010	2011
<b>Всего</b>	<b>188917.6</b>	<b>718514.9</b>	<b>1079258.4</b>	<b>1218887.0</b>	<b>523628.0</b>	<b>982493.6</b>
из них на охрану:						
атмосферного воздуха	52922.7	247165.0	266507.2	2587.0	38612.0	645620.1
водных ресурсов	39841.8	168337.5	398112.2	574872.0	57843.0	96174.1
земель	67724.5	235813.5	275121.6	148464.0	92067.0	172247.9
другие мероприятия	28428.6	67198.9	139517.4	492964.0	335106.0	68451.5

**4.7. ВВОД В ДЕЙСТВИЕ МОЩНОСТЕЙ ПО ОХРАНЕ ОТ ЗАГРЯЗНЕНИЯ  
ВОДНЫХ РЕСУРСОВ И АТМОСФЕРНОГО ВОЗДУХА**

	2005	2007	2008	2009	2010	2011
Станции для очистки сточных вод, тыс. м <sup>3</sup> в сутки	-	-	1.03	0.32	0.13	0.10
Рекультивация земель, га	127.5	317.5	1401.7	429.0	738.7	1157.3
Предприятия и полигоны по утилизации, обезвреживанию и захоронению токсичных промышленных, бытовых и иных отходов, тыс. т\год	-	964.0	-	1.7	33.5	1.7

## 5. НАСЕЛЕНИЕ

---

В разделе приведены данные о численности населения, рождаемости, смертности, а также о миграционных процессах.

Первоисточником получения сведений о населении являются переписи населения. Последняя Всероссийская перепись населения проведена в 2010 году по состоянию на 14 октября.

Сведения об **общей численности жителей**, приведены по постоянному населению, к которому относятся лица, постоянно проживающие на данной территории, включая временно отсутствующих на момент переписи.

Распределение населения на городское и сельское производится по месту проживания, при этом городскими населенными пунктами считаются населенные пункты, отнесенные в установленном законодательством порядке к категории городских. Все остальные населенные пункты являются сельскими.

Сведения о **рождениях, смертях, браках, разводах** получают на основании ежегодной статистической разработки данных, содержащихся в записях актов соответственно о рождении, смерти, заключении и расторжении брака, составляемых органами записи актов гражданского состояния. В число родившихся включены только родившиеся живыми.

Начиная с 1997 г. данные о браках и разводах приводятся на основании отчетности органов ЗАГС.

Минимальный возраст вступления в брак в Российской Федерации, установленный законом, - 18 лет для мужчин и для женщин. В отдельных случаях, по решению местных органов власти, он может быть снижен, но не более чем на 2 года. Датой заключения брака считается дата его регистрации в органах ЗАГС. Брак считается расторгнутым с момента регистрации его расторжения.

Источником информации о **причинах смерти** являются записи в медицинских свидетельствах о смерти, составляемых врачом относительно заболевания, несчастного случая, убийства, самоубийства и другого внешнего воздействия (повреждения в результате действий, предусмотренных законом, повреждения без уточнения их случайного или преднамеренного характера, повреждения в результате военных действий), послуживших причиной смерти. Эти документы вместе с записями актов о смерти направляются для разработки в органы государственной статистики.

Разработка записей актов на умерших по причинам смерти до 1 января 1999 г. производилась согласно Краткой номенклатуре причин смерти (1981 г.), основанной на Международной статистической классификации болезней, травм и причин смерти (IX пересмотр Всемирной организации здравоохранения 1975 г.). С 1 января 1999 г. разработка производится по Краткой номенклатуре причин смерти (1997 г.), основанной на Международной статистической классификации болезней и проблем, связанных со здоровьем (X пересмотр Всемирной организации здравоохранения 1989 г.).

**Общие коэффициенты рождаемости и смертности** - отношение соответственно числа родившихся (живыми) и числа умерших в течение календарного года к среднегодовой численности населения. Исчисляются в промилле (на 1000 человек населения).

**Коэффициент естественного прироста** - разность общих коэффициентов рождаемости и смертности. Исчисляется в промилле (на 1000 человек населения).



**Общие коэффициенты брачности и разводимости** - отношение числа зарегистрированных в течение календарного года браков и разводов к среднегодовой численности населения. Как и общие коэффициенты рождаемости и смертности, они исчисляются в промилле (на 1000 человек населения).

**Среднегодовая численность населения** - средняя арифметическая значений численности населения на начало и конец соответствующего года.

Общие показатели естественного движения используются, как правило, для оценки текущих изменений в развитии населения в целом. Для развернутой (полной) характеристики демографической ситуации наряду с общими коэффициентами используются и специальные коэффициенты.

Среди них:

**ожидаемая продолжительность жизни при рождении** - число лет, которое в среднем предстояло бы прожить человеку из поколения родившихся при условии, что на протяжении всей жизни этого поколения повозрастная смертность останется на уровне того года, для которого исчислен показатель;

**коэффициенты смертности по причинам смерти** - отношение числа умерших от указанных причин смерти к среднегодовой численности населения по текущей оценке. Исчисляются на 100 000 человек населения;

**коэффициент младенческой смертности** исчисляется как сумма двух составляющих, первая из которых - отношение числа умерших в возрасте до одного года из поколения, родившегося в том году, для которого исчисляется коэффициент, к общему числу родившихся в том же году; а вторая - отношение числа умерших в возрасте до одного года из поколения, родившегося в предыдущем году, к общему числу родившихся в предыдущем году. Исчисляется в промилле (на 1000 родившихся живыми).

Данные **о международной миграции** получены в результате разработки поступающих от территориальных органов Федеральной миграционной службы документов статистического учета прибытия и убытия, которые составляются при регистрации или снятии с регистрационного учета населения по месту жительства.

Понятия "прибывшие" и "выбывшие" характеризуют миграцию с некоторой условностью, так как одно и то же лицо может в течение года менять место постоянного жительства не один раз.

## НАСЕЛЕНИЕ

Данные за 2005-2009 гг. рассчитаны с использованием численности населения без учета итогов ВПН-2010, с 2010г. - с учетом итогов ВПН-2010.

### 5.1. ЧИСЛЕННОСТЬ НАСЕЛЕНИЯ (оценка на 1 января соответствующего года)

Годы	Все население, тыс. человек	в том числе		В общей численности населения, процентов	
		городское	сельское	городское	сельское
2006	1034.1	706.9	327.2	68.4	31.6
2008	1035.0	712.0	323.0	68.8	31.2
2009	1038.5	717.1	321.4	69.1	30.9
2010	1043.1	731.3	311.8	70.1	29.9
2011	1048.5	737.0	311.5	70.3	29.7
2012	1057.7	749.6	308.1	70.9	29.1

### 5.2. РАСПРЕДЕЛЕНИЕ НАСЕЛЕНИЯ ПО ВОЗРАСТНЫМ ГРУППАМ (на начало года)

	Человек			В процентах к итогу			На 1000 мужчин соответствующего возраста приходится женщин		
	2009	2010 <sup>1)</sup>	2011	2009	2010 <sup>1)</sup>	2011	2009	2010 <sup>1)</sup>	2011
<b>Все население</b>	<b>1038508</b>	<b>1043136</b>	<b>1048538</b>	<b>100</b>	<b>100</b>	<b>100</b>	<b>1140</b>	<b>...</b>	<b>1128</b>
в том числе в возрасте, лет:									
0-4	58881	...	63995	5.7	...	6.1	948	...	959
5-9	49740	...	53749	4.8	...	5.1	966	...	944
10-14	46556	...	48569	4.5	...	4.6	945	...	949
15-19	65542	...	65034	6.3	...	6.2	1015	...	980
20-24	110431	...	105170	10.6	...	10.0	1024	...	997
25-29	115279	...	97792	11.1	...	9.3	1000	...	981
30-34	79732	...	84525	7.7	...	8.1	1021	...	1018
35-39	69624	...	74316	6.7	...	7.1	1033	...	1025
40-44	62148	...	63781	6.0	...	6.1	1075	...	1056
45-49	79865	...	70705	7.7	...	6.7	1128	...	1097
50-54	81804	...	82703	7.9	...	7.9	1194	...	1185
55-59	68656	...	72508	6.6	...	6.9	1290	...	1292
60-64	39412	...	56396	3.8	...	5.4	1369	...	1353
65-69	33279	...	24843	3.2	...	2.4	1571	...	1521
70 и более	77559	...	84452	7.5	...	8.1	2380	...	2264

НАСЕЛЕНИЕ

Продолжение таб. 5.2.

	Человек			В процентах к итогу			На 1000 мужчин соответствующего возраста приходится женщин		
	2009	2010 <sup>1)</sup>	2011	2009	2010 <sup>1)</sup>	2011	2009	2010 <sup>1)</sup>	2011
Из общей численности населения в возрасте:									
моложе трудоспособного	164841	...	176125	15.9	...	16.8	953	...	950
трудоспособное <sup>2)</sup>	684738	...	665844	65.9	...	63.5	966	...	943
старше трудоспособного	188929	...	206569	18.2	...	19.7	2597	...	2460

<sup>1)</sup> Данные по половозрастному составу населения не рассчитаны с учетом итогов ВПН – 2010.

<sup>2)</sup> Мужчины 16-59 лет, женщины 16-54 года.

**5.3. ПОЛОВОЗРАСТНАЯ СТРУКТУРА НАСЕЛЕНИЯ**  
(на 1 января 2011 года)

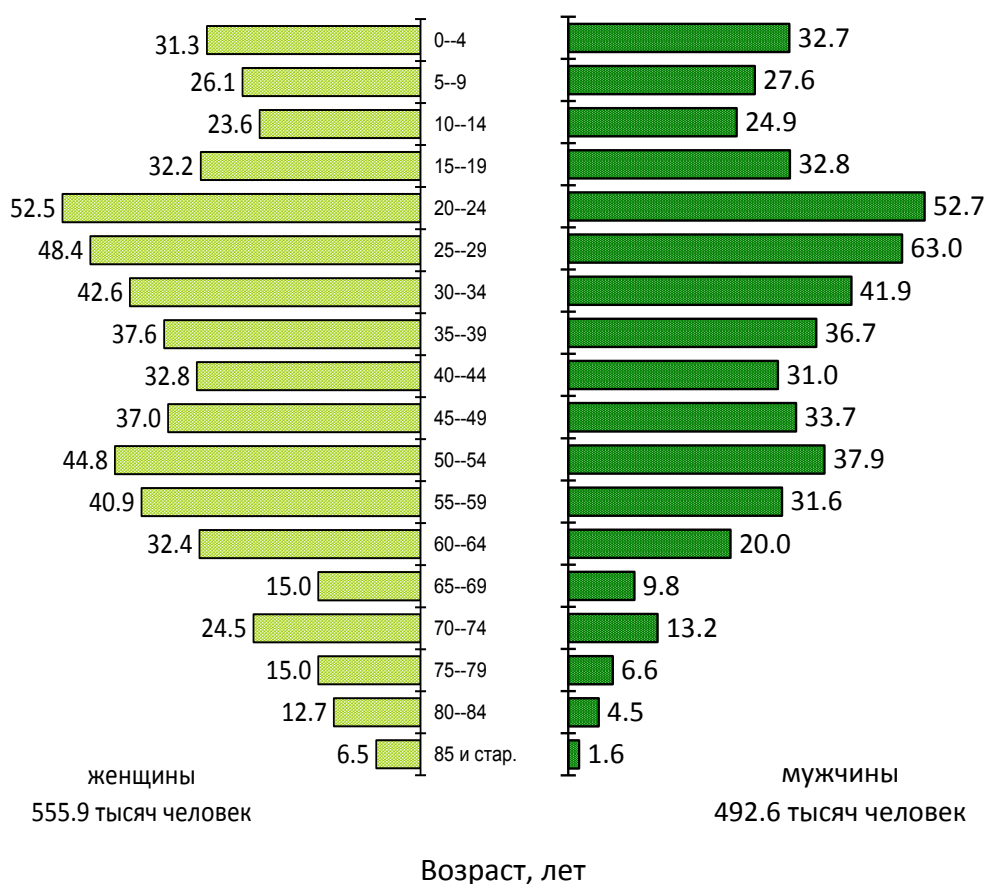

НАСЕЛЕНИЕ

**5.4. ЕСТЕСТВЕННОЕ ДВИЖЕНИЕ НАСЕЛЕНИЯ**  
(человек)

Годы	Родившиеся	Умершие	Естественный прирост, убыль (-)	Умершие в возрасте до одного года
2005	11107	15025	-3918	148
2007	12429	13253	-824	137
2008	13308	13353	-45	144
2009	13738	13406	332	142
2010	13627	13197	430	89
2011	13669	12813	856	97

**5.5. ОБЩИЕ КОЭФФИЦИЕНТЫ ЕСТЕСТВЕННОГО ДВИЖЕНИЯ НАСЕЛЕНИЯ**

	На 1000 человек населения			Число детей, умерших в возрасте до одного года, на 1000 родившихся живыми
	родившихся	умерших	естественный прирост, убыль (-)	
2005	10.7	14.5	-3.8	13.2
2007	12.0	12.8	-0.8	11.1
2008	12.8	12.9	-0.1	10.9
2009	13.2	12.9	0.3	10.4
2010	13.1	12.6	0.5	6.5
2011	13.0	12.2	0.8	7.1

**5.6. БРАКИ И РАЗВОДЫ**

Годы	Всего		На 1000 человек населения	
	браков	разводов	браков	разводов
2005	8052	4868	7.8	4.7
2007	9630	5694	9.3	5.5
2008	9519	5602	9.2	5.4
2009	9286	5773	8.9	5.5
2010	9248	5115	8.9	4.9
2011	9845	5799	9.3	5.5

**5.7. КОЭФФИЦИЕНТЫ СМЕРТНОСТИ ПО ОСНОВНЫМ КЛАССАМ ПРИЧИН СМЕРТИ**  
(число умерших на 100 000 человек населения)

	2005	2007	2008	2009	2010	2011
<b>Умершие от всех причин</b>	<b>1451.2</b>	<b>1281.7</b>	<b>1288.0</b>	<b>1293.8</b>	<b>1264.1</b>	<b>1216.6</b>
из них:						
от болезней системы кровообращения	672.0	596.9	613.8	615.9	612.9	573.9
от новообразований	203.2	216.0	220.5	218.9	214.4	219.9
от внешних причин смерти	228.2	196.8	193.1	176.6	178.9	145.1
из них:						
от транспортных травм (всех видов)	19.7	20.2	29.4	28.9	17.4	20.1
от случайных травлений алкоголем	45.4	27.2	24.1	5.8	4.6	3.6
от случайных утоплений	14.4	10.1	9.6	8.5	5.7	5.9
от самоубийств	36.2	28.1	26.2	20.6	18.6	16.7
от убийств	22.0	16.4	18.0	12.2	10.8	8.0
от болезней органов дыхания	69.5	57.6	53.1	57.7	45.5	57.4
от болезней органов пищеварения	73.5	65.4	66.3	66.6	66.1	58.7
от некоторых инфекционных и паразитарных болезней	23.2	17.5	15.8	17.7	14.0	13.1

**5.8. ОЖИДАЕМАЯ ПРОДОЛЖИТЕЛЬНОСТЬ ЖИЗНИ ПРИ РОЖДЕНИИ**  
(число лет)

Годы	Всего	Мужчины	Женщины
2005	65.00	59.12	71.40
2007	67.68	61.96	73.55
2008	67.66	61.75	73.83
2009	68.06	62.16	74.18
2010	...	...	...

**5.9. МЕЖДУНАРОДНАЯ МИГРАЦИЯ**  
 (человек)

	2005	2007	2008	2009	2010	2011
<b>Прибывшие в Томскую область</b>						
- всего	<b>18914</b>	<b>20003</b>	<b>20745</b>	<b>20468</b>	<b>22560</b>	<b>34925</b>
в пределах России	16964	17472	17971	17015	18747	30385
внутрирегиональная	9287	9887	10250	9415	10658	16435
межрегиональная	7677	7585	7721	7600	8089	13950
из стран СНГ и Балтии	1906	2487	2698	3384	3721	4408
Азербайджан	46	213	267	344	338	295
Армения	36	134	184	263	181	157
Грузия	12	26	40	30	31	28
Казахстан	1175	887	919	1143	1072	1556
Киргизстан	216	407	552	550	870	1358
Таджикистан	29	116	142	240	162	180
Туркменистан	16	12	16	17	9	5
Узбекистан	177	493	378	595	891	673
Беларусь	24	16	15	32	20	12
Украина	133	148	146	130	111	136
Республика Молдова	32	30	37	34	29	36
Латвия	4	3	0	1	3	-
Литва	6	-	1	1	2	5
Эстония	-	2	1	4	2	1
из стран Дальнего зарубежья	44	44	76	69	92	132
<b>Выбывшие из Томской области</b>						
- всего	<b>17409</b>	<b>17296</b>	<b>17177</b>	<b>15549</b>	<b>17588</b>	<b>26571</b>
в пределах России	16731	16849	16820	15224	17253	26252
внутрирегиональная	9287	9887	10250	9415	10658	16435
межрегиональная	7444	6962	6570	5809	6595	9817
в страны СНГ и Балтии	302	286	226	217	214	202
Азербайджан	18	15	22	15	16	15
Армения	1	8	4	7	2	1
Грузия	10	2	2	2	-	1
Казахстан	167	125	101	117	115	112
Киргизстан	19	19	6	13	9	15
Таджикистан	1	2	4	3	3	4
Туркменистан	1	-	0	-	2	-
Узбекистан	3	12	8	4	9	4
Беларусь	16	31	14	16	12	18
Украина	53	50	54	36	39	29
Республика Молдова	3	11	9	-	3	4
Латвия	4	5	0	1	3	2
Литва	5	1	2	2	1	2
Эстония	1	5	0	1	-	1
в страны Дальнего зарубежья	376	161	131	108	121	117

## 6. ТРУД

---

Раздел представляет данные о численности и составе экономически активного населения, занятых и безработных, а также о профессиональных заболеваниях и травматизме на производстве.

**Экономически активное население (рабочая сила)** - лица в возрасте, установленном для измерения экономической активности населения, которые в рассматриваемый период считаются занятыми или безработными. Численность экономически активного населения включает данные о занятых в экономике и безработных, полученные по итогам обследования населения по проблемам занятости. Измерение экономической активности населения осуществляется для лиц в возрасте 15-72 года.

К **занятым в экономике** относятся лица, которые в рассматриваемый период выполняли оплачиваемую работу по найму, а также приносящую доход работу не по найму как с привлечением, так и без привлечения наемных работников. В численность занятых включаются лица, которые временно отсутствовали на работе, лица, которые работали в качестве помогающих на семейном предприятии, а также лица, занятые в домашнем хозяйстве производством товаров и услуг для продажи или обмена.

Данные о **среднегодовой численности занятых в экономике** формируются по основной работе гражданского населения один раз в год при составлении баланса трудовых ресурсов на основе сведений организаций, материалов выборочного обследования населения по проблемам занятости, данных органов исполнительной власти. В среднегодовую численность занятых включаются работающие иностранные граждане, как постоянно проживающие, так и временно находящиеся на территории Российской Федерации

К **безработным**, применительно к стандартам Международной организации труда (МОТ), относятся лица в возрасте, установленном для измерения экономической активности населения, которые в рассматриваемый период одновременно удовлетворяли следующим критериям:

не имели работы (доходного занятия);

занимались поиском работы, т.е. обращались в государственную или коммерческую службу занятости, использовали или помещали объявления в печати, непосредственно обращались к администрации организации (работодателю), использовали личные связи и т. д. или предпринимали шаги к организации собственного дела;

были готовы приступить к работе в течение обследуемой недели.

Обучающиеся, студенты, пенсионеры и инвалиды учитываются в качестве безработных, если они занимались поиском работы и были готовы приступить к ней.

К **безработным, зарегистрированным в государственном учреждении службы занятости населения**, относятся трудоспособные граждане, не имеющие работы и заработка (трудового дохода), проживающие на территории Российской Федерации, зарегистрированные в службе занятости по месту жительства в целях поиска подходящей работы, ищущие работу и

готовые приступить к ней.

**Уровень безработицы** - отношение численности безработных определенной возрастной группы к численности экономически активного населения соответствующей возрастной группы (в процентах).

**Продолжительность безработицы** (продолжительность поиска работы) - это промежуток времени, в течение которого лицо, будучи незанятым, ищет работу, используя при этом любые способы.

**Численность иностранных работников, осуществлявших трудовую деятельность в России**, рассчитывается как сумма численности иностранных работников, осуществлявших трудовую деятельность на начало отчетного периода, и иностранных работников, прибывших в течение отчетного периода.

К **численности пострадавших при несчастных случаях на производстве** с утратой трудоспособности на один рабочий день и более и со смертельным исходом относятся лица, подлежащие учету на основании акта по форме Н – 1.

Статистическое наблюдение за травматизмом на производстве ведется с 2004 г. по видам экономической деятельности по крупным и средним организациям сплошным методом, по субъектам малого предпринимательства – выборочным методом.



**6.1. ЧИСЛЕННОСТЬ ЭКОНОМИЧЕСКИ АКТИВНОГО НАСЕЛЕНИЯ<sup>1)</sup>**

	2005	2007	2008	2009	2010	2011
	Тысяч человек					
<b>Экономически активное население - всего</b>	<b>522.4</b>	<b>560.4</b>	<b>549.1</b>	<b>549.3</b>	<b>558.6</b>	<b>527.1</b>
в том числе:						
занятые в экономике	467.4	521.6	505.0	501.4	514.4	479.2
безработные	55.0	38.8	44.1	47.9	44.2	47.9
<b>Мужчины</b>	<b>274.3</b>	<b>289.3</b>	<b>298.3</b>	<b>291.0</b>	<b>290.4</b>	<b>283.1</b>
в том числе:						
занятые в экономике	242.3	269.3	273.5	264.3	264.8	254.7
безработные	32.0	19.9	24.8	26.7	25.6	28.4
<b>Женщины</b>	<b>248.1</b>	<b>271.1</b>	<b>250.8</b>	<b>258.3</b>	<b>268.2</b>	<b>244.0</b>
в том числе:						
занятые в экономике	225.1	252.3	231.5	237.1	249.6	224.5
безработные	23.0	18.9	19.3	21.2	18.6	19.5
	В процентах к итогу					
<b>Экономически активное население - всего</b>	<b>100</b>	<b>100</b>	<b>100</b>	<b>100</b>	<b>100</b>	<b>100</b>
в том числе:						
занятые в экономике	89.5	93.1	92.0	91.3	92.1	90.9
безработные	10.5	6.9	8.0	8.7	7.9	9.1
<b>Мужчины</b>	<b>100</b>	<b>100</b>	<b>100</b>	<b>100</b>	<b>100</b>	<b>100</b>
в том числе:						
занятые в экономике	88.3	93.1	91.7	90.8	91.2	90.0
безработные	11.7	6.9	8.3	9.2	8.8	10.0
<b>Женщины</b>	<b>100</b>	<b>100</b>	<b>100</b>	<b>100</b>	<b>100</b>	<b>100</b>
в том числе:						
занятые в экономике	90.7	93.0	92.3	91.8	93.1	92.0
безработные	9.3	7.0	7.7	8.2	6.9	8.0

<sup>1)</sup> По материалам выборочного обследования по проблемам занятости.

**6.2. СРЕДНЕГОДОВАЯ ЧИСЛЕННОСТЬ ЗАНЯТЫХ В ЭКОНОМИКЕ  
ПО ФОРМАМ СОБСТВЕННОСТИ<sup>1)</sup>**

	2005	2007	2008	2009	2010
	<b>Тысяч человек</b>				
<b>Всего в экономике</b>	<b>478.9</b>	<b>496.1</b>	<b>496.4</b>	<b>495.0</b>	<b>491.9</b>
в том числе по формам собственности:					
государственная, муниципальная	175.4	172.4	167.5	164.5	160.5
частная	270.2	290.6	298.3	301.9	303.6
собственность общественных и религиозных организаций (объединений)	0.8	0.7	0.5	0.6	0.7
смешанная российская	28.4	27.2	21.4	18.0	17.4
иностранная, совместная российская и иностранная	4.1	5.2	8.7	10.0	9.7
	<b>В процентах к итогу</b>				
<b>Всего в экономике</b>	<b>100</b>	<b>100</b>	<b>100</b>	<b>100</b>	<b>100</b>
в том числе по формам собственности:					
государственная, муниципальная	36.6	34.8	33.7	33.2	32.6
частная	56.4	58.6	60.1	61.0	61.7
собственность общественных и религиозных организаций (объединений)	0.2	0.1	0.1	0.1	0.1
смешанная российская	5.9	5.5	4.3	3.6	3.5
иностранная, совместная российская и иностранная	0.9	1.0	1.8	2.0	2.0

<sup>1)</sup> Данные рассчитаны на основе сведений, полученных из различных источников информации.

### 6.3. СРЕДНЕГОДОВАЯ ЧИСЛЕННОСТЬ РАБОТНИКОВ ОРГАНИЗАЦИЙ ПО ВИДАМ ЭКОНОМИЧЕСКОЙ ДЕЯТЕЛЬНОСТИ

	Тыс. человек			В процентах к итогу		
	2009	2010	2011	2009	2010	2011
<b>Всего в экономике</b>	<b>348.2</b>	<b>339.8</b>	<b>332.4</b>	<b>100</b>	<b>100</b>	<b>100</b>
в том числе по видам экономической деятельности:						
Сельское хозяйство, охота и лесное хозяйство	15.3	14.5	12.8	4.4	4.3	3.8
Рыболовство, рыбоводство	0.0	0.0	0.0	0.0	0.0	0.0
Добыча полезных ископаемых	10.0	10.2	11.0	2.9	3.0	3.3
Обрабатывающие производства	59.8	57.1	53.8	17.2	16.8	16.2
Производство и распределение электроэнергии, газа и воды	15.5	15.4	14.8	4.5	4.5	4.5
Строительство	22.1	19.3	18.8	6.3	5.7	5.7
Оптовая и розничная торговля; ремонт автотранспортных средств, мотоциклов, бытовых изделий и предметов личного пользования	30.5	31.0	31.7	8.8	9.1	9.5
Гостиницы и рестораны	5.7	5.4	5.2	1.6	1.6	1.6
Транспорт и связь	28.2	27.4	25.9	8.1	8.1	7.8
Финансовая деятельность	6.4	6.2	6.6	1.8	1.8	2.0
Операции с недвижимым имуществом, аренда и предоставление услуг	29.2	30.7	31.7	8.4	9.0	9.5
Государственное управление и обеспечение военной безопасности; обязательное социальное обеспечение	31.0	30.5	29.6	8.9	9.0	8.9
Образование	50.8	48.9	47.2	14.6	14.4	14.2
Здравоохранение и предоставление социальных услуг	34.4	34.3	34.6	9.9	10.1	10.4
Предоставление прочих коммунальных, социальных и персональных услуг	9.2	8.8	8.7	2.6	2.6	2.6

**6.4. УДЕЛЬНЫЙ ВЕС ЧИСЛЕННОСТИ РАБОТНИКОВ В ОБЩЕЙ ЧИСЛЕННОСТИ РАБОТНИКОВ ОРГАНИЗАЦИЙ ПО ВИДАМ ЭКОНОМИЧЕСКОЙ ДЕЯТЕЛЬНОСТИ в 2011 г.**  
в процентах



**6.5. РАСПРЕДЕЛЕНИЕ ЧИСЛЕННОСТИ ЗАНЯТЫХ В ЭКОНОМИКЕ  
ПО ВОЗРАСТНЫМ ГРУППАМ И УРОВНЮ ОБРАЗОВАНИЯ в 2011 г.<sup>1)</sup>**

(в среднем за год; в процентах к итогу)

	Всего	Мужчины	Женщины
<b>Занятые в экономике - всего</b>	<b>100</b>	<b>100</b>	<b>100</b>
в том числе в возрасте, лет:			
до 20	0.4	0.5	0.3
20 - 24	9.3	10.9	7.5
25 - 29	19.5	21.0	17.8
30 - 34	13.1	13.2	12.9
35 - 39	13.0	12.5	13.6
40 - 44	11.1	10.1	12.3
45 - 49	12.9	11.9	14.0
50 - 54	12.7	11.3	14.2
55 - 59	5.7	6.3	5.1
60 - 72	2.3	2.3	2.3
Средний возраст занятых в экономике, лет	38.3	37.7	39.1
<b>Занятые в экономике - всего</b>	<b>100</b>	<b>100</b>	<b>100</b>
в том числе имеют образование:			
высшее профессиональное <sup>2)</sup>	32.0	26.9	37.7
среднее профессиональное	22.6	18.4	27.4
начальное профессиональное	21.9	26.3	17.0
среднее (полное) общее	19.8	23.6	15.4
основное общее	3.4	4.2	2.4
не имеют основного общего образования	0.3	0.6	0.1

<sup>1)</sup> По данным выборочного обследования населения по проблемам занятости.

<sup>2)</sup> Включая послевузовское образование.

## 6.6. ЧИСЛЕННОСТЬ БЕЗРАБОТНЫХ

	2008	2009	2010	2011
	<b>По данным обследований населения по проблемам занятости<sup>1)</sup></b>			
Численность безработных, тыс. человек	44.1	47.9	44.2	47.9
из их числа:				
студенты, обучающиеся, пенсионеры				
тыс. человек	1.3	5.1	4.6	5.3
процентов	3.1	10.6	10.4	11.1
женщины				
тыс. человек	19.3	21.2	18.6	19.5
процентов	43.7	44.2	42.0	40.7
лица, проживающие в сельской местности				
тыс. человек	24.0	27.2	21.5	18.1
процентов	54.5	56.7	48.5	37.7
	<b>По данным Департамента труда и занятости населения Томской области (на конец года)</b>			
Численность безработных, зарегистрированных в государственных учреждениях службы занятости, тыс. человек	12.0	18.0	13.2	10.7
из их числа:				
женщины				
тыс. человек	7.1	9.3	7.2	5.8
процентов	59.2	51.7	54.5	54.2
лица, проживающие в сельской местности				
тыс. человек	9.0	10.9	8.2	6.6
процентов	75.0	60.6	62.1	61.7
Отношение численности безработных, зарегистрированных в государственных учреждениях службы занятости, к общей численности безработных, процентов	27.2	37.6	29.9	22.3

<sup>1)</sup> Данные приведены в среднем за год.

**6.7. ТРУДОУСТРОЙСТВО ГРАЖДАН ПРИ СОДЕЙСТВИИ  
ГОСУДАРСТВЕННЫХ УЧРЕЖДЕНИЙ СЛУЖБЫ ЗАНЯТОСТИ НАСЕЛЕНИЯ**

	Обратились по вопросу трудоустройства			Трудоустроены		
	2009	2010	2011	2009	2010	2011
	<b>Тыс. человек</b>					
<b>Всего</b>	<b>71.8</b>	<b>57.3</b>	<b>46.2</b>	<b>37.2</b>	<b>35.4</b>	<b>28.6</b>
в том числе:						
занятые трудовой деятельностью	21.9	16.8	12.4	17.7	13.6	10.1
из них обучающиеся, желающие работать в свободное от учебы время	11.6	10.8	10.5	10.3	9.3	9.7
незанятые трудовой деятельностью	49.9	40.5	33.8	19.5	21.8	18.5
из них ищущие первую работу (ранее не приступавшие к трудовой деятельности)	22.5	19.3	16.1	15.4	13.5	12.2
	<b>В процентах к итогу</b>					
<b>Всего</b>	<b>100</b>	<b>100</b>	<b>100</b>	<b>100</b>	<b>100</b>	<b>100</b>
в том числе:						
занятые трудовой деятельностью	30.5	29.3	26.8	47.6	38.4	35.3
из них обучающиеся, желающие работать в свободное от учебы время	16.2	18.8	22.7	27.7	26.3	33.9
незанятые трудовой деятельностью	69.5	70.7	73.2	52.4	61.6	64.7
из них ищущие первую работу (ранее не приступавшие к трудовой деятельности)	31.3	33.7	34.8	41.4	38.1	42.7

Заявленная работодателями в государственные учреждения службы занятости населения потребность в работниках на конец 2011 г. составила 9.9 тыс. человек.

Численность не занятых трудовой деятельностью граждан, обратившихся за содействием в поиске подходящей работы в государственные учреждения службы занятости населения, в расчете на одну заявленную вакансию составила на конец 2011 года - 1.2 человека.

**6.8. ТРАВМАТИЗМ НА ПРОИЗВОДСТВЕ**  
 (человек)

	2005	2007	2008	2009	2010	2011
Численность пострадавших при несчастных случаях на производстве с утратой трудоспособности на один рабочий день и более и со смертельным исходом:						
всего	471	401	427	353	370	332
на 1000 работающих	2.7	2.2	2.3	2.0	2.2	2.0
Численность пострадавших при несчастных случаях на производстве со смертельным исходом:						
всего	15	22	33	19	13	11
на 1000 работающих	0.085	0.121	0.179	0.108	0.079	0.066

Потери рабочего времени от несчастных случаев на производстве в 2011 г. составили 20.4 тыс. человеко-дней.

**6.9. ПРОФЕССИОНАЛЬНЫЕ ЗАБОЛЕВАНИЯ**  
 (человек)

	2005	2007	2008	2009	2010	2011
Численность лиц с впервые установленным профессиональным заболеванием:						
всего	37	68	53	36	52	73
на 1000 работающих	0.2	0.4	0.3	0.2	0.3	0.4



## 7. УРОВЕНЬ ЖИЗНИ НАСЕЛЕНИЯ

---

Раздел содержит информацию об объеме, составе, направлениях использования и дифференциации распределения денежных доходов населения; о структуре потребительских расходов домашних хозяйств. Публикуется информация о жилищном фонде и жилищных условиях населения.

**Реальные располагаемые денежные доходы** – относительный показатель, исчисленный путем деления индекса номинального размера (т.е. фактически сложившегося в отчетном периоде) располагаемых денежных доходов населения на индекс потребительских цен за соответствующий период. Денежные доходы за вычетом обязательных платежей и взносов представляют собой располагаемые денежные доходы населения.

**Реальные размеры денежных доходов населения, начисленной заработной платы, назначенных месячных пенсий** - относительные показатели, исчисленные путем деления индексов номинальных размеров<sup>1)</sup> денежных доходов населения, начисленной заработной платы, назначенных месячных пенсий на индекс потребительских цен за соответствующий временной период.

**Денежные доходы населения** включают доходы лиц, занятых предпринимательской деятельностью, выплаченную заработную плату наемных работников, социальные выплаты (пенсии, пособия, стипендии, страховые возмещения и прочие выплаты), доходы от собственности в виде процентов по вкладам, ценным бумагам, дивидендов и другие доходы. Денежные доходы за вычетом обязательных платежей и взносов представляют собой **располагаемые денежные доходы населения**.

**Среднедушевые денежные доходы** (в месяц) исчисляются делением годового объема денежных доходов на 12 и на численность населения.

**Среднемесячная номинальная начисленная заработная плата** исчисляется делением фонда начисленной заработной платы работников на среднесписочную численность работников и на количество месяцев в периоде. В фонд заработной платы включаются начисленные работникам суммы оплаты труда в денежной и неденежной формах за отработанное и неотработанное время, компенсационные выплаты, связанные с режимом работы и условиями труда, доплаты и надбавки, премии, единовременные поощрительные выплаты, а также оплата питания и проживания, имеющая системный характер. Пособия, получаемые работниками из государственных социальных внебюджетных фондов, не включаются в фонд заработной платы и среднемесячную заработную плату.

**Средний размер назначенных месячных пенсий** определяется делением общей суммы назначенных месячных пенсий на численность пенсионеров.

К **пенсионерам** относятся лица, реализовавшие право на получение пенсии в соответствии с законодательством РФ и межгосударственными соглашениями, постоянно проживающие в РФ.

**Денежные расходы населения** включают расходы на покупку товаров и оплату услуг, обязательные платежи и разнообразные взносы (налоги и сборы, платежи по страхованию, взносы в общественные и кооперативные организации, проценты за кредиты и др.), сбережения. Сбережения состоят из прироста (уменьшения) вкладов на счетах граждан, покупки иностранной валюты, расходов на приобретение ценных бумаг, недвижимости, изменения средств на счетах индивидуальных предпринимателей, задолженности по кредитам.

---

<sup>1)</sup> Под номинальным понимается фактически сложившийся в отчетном периоде размер доходов, заработной платы, пенсий соответственно.

**Величина прожиточного минимума** в соответствии с Федеральным законом от 24 октября 1997 г. № 134-ФЗ «О прожиточном минимуме в РФ» представляет собой стоимостную оценку потребительской корзины (устанавливается федеральным законом - в целом по РФ, законодательными (представительными) органами субъектов РФ – в субъектах РФ), а также обязательные платежи и сборы. Потребительская корзина включает минимальные наборы продуктов питания, непродовольственных товаров и услуг, необходимых для сохранения здоровья человека и обеспечения его жизнедеятельности.

**Величина прожиточного минимума определяется ежеквартально и устанавливается Правительством РФ – в целом по РФ, органами исполнительной власти субъектов РФ – в субъектах РФ.**

**Численность населения с денежными доходами ниже величины прожиточного минимума** определяется на основе данных о распределении населения по величине среднедушевых денежных доходов и является результатом их соизмерения с величиной прожиточного минимума.

**Дефицит денежного дохода** определяется как сумма денежных средств, необходимая для доведения доходов населения с денежными доходами ниже прожиточного минимума до величины прожиточного минимума.

**Распределение населения по величине среднедушевых денежных доходов** характеризует дифференциацию населения по уровню материального достатка и представляет собой показатели численности (или долей) постоянного населения, сгруппированные в заданных интервалах по уровню среднедушевых денежных доходов.

Расчеты распределения населения по величине среднедушевых денежных доходов осуществляются в соответствии с методикой, утвержденной постановлением Госкомстата России от 16 июля 1996 г. №61 по согласованию с рядом заинтересованных министерств и ведомств. Ряды распределения строятся с применением метода имитационного моделирования путем преобразования эмпирического распределения, полученного на основе данных выборочного обследования бюджетов домашних хозяйств, в ряд распределения, соответствующий значению группировочного признака в генеральной совокупности (среднедушевому денежному доходу, полученному по данным баланса денежных доходов и расходов населения).

**Распределение общего объема денежных доходов по различным группам населения** выражается через долю общего объема денежных доходов, которая приходится на каждую из 20-процентных групп населения, ранжированного по мере возрастания среднедушевых денежных доходов.

**Коэффициент фондов (коэффициент дифференциации доходов)** характеризует степень социального расслоения и определяется как соотношение между средними уровнями денежных доходов 10% населения с самыми высокими доходами и 10% населения с самыми низкими доходами.

**Коэффициент Джини (индекс концентрации доходов)** характеризует степень отклонения линии фактического распределения общего объема доходов населения от линии их равномерного распределения. Величина коэффициента может варьироваться от 0 до 1, при этом чем выше значение показателя, тем более неравномерно распределены доходы в обществе.

**Расходы на конечное потребление домашних хозяйств** включает их расходы на покупку потребительских товаров и услуг, а также стоимость потребления товаров и услуг в натуральной форме - произведенных для себя, полученных в качестве оплаты труда и в виде социальных трансфертов в натуральной форме, т.е. бесплатных или льготных индивидуальных товаров и

услуг, полученных от сектора государственного управления и некоммерческих организаций, обслуживающих домашние хозяйства.

С 2010г. среднедушевые денежные доходы населения, численность населения с денежными доходами ниже величины прожиточного минимума, дефицит денежного дохода, распределение населения по величине среднедушевых денежных доходов, распределение общего объема денежных доходов по различным группам населения, коэффициент фондов и коэффициент Джини, фактическое конечное потребление домашних хозяйств на душу населения, а также общая площадь жилых помещений в среднем на одного жителя рассчитаны с учетом итогов ВПН-2010.

**Выборочное обследование бюджетов домашних хозяйств** является методом государственного статистического наблюдения за уровнем жизни населения. Область изучения и распространения данных бюджетного обследования определяется целями: получения данных о распределении населения по уровню материального благосостояния; получения весовых показателей для расчета индекса потребительских цен, обеспечения данных для составления счетов сектора домашних хозяйств в системе национальных счетов.

Обследование бюджетов домашних хозяйств проводится ежеквартально в Томской области и охватывает 505 домашних хозяйств. Итоги обследования разрабатываются ежеквартально и за год в целом.

Начиная с 1997 г. для формирования выборочной совокупности домашних хозяйств применяется двухступенчатая случайная выборка, построенная по территориальному принципу. Конечной единицей отбора является домашнее хозяйство. В выборку не включаются коллективные **домашние хозяйства**, состоящие из лиц, долговременно находящихся в больницах, домах-интернатах для престарелых, школах-интернатах и других институциональных заведениях. Единицами обследования выступают домашние хозяйства и их отдельные члены.

**Потребительские расходы домашних хозяйств** являются частью денежных расходов, которые направляются на приобретение потребительских товаров и услуг. В их составе не учитываются расходы на покупку произведений искусства, антиквариата и ювелирных изделий, приобретенных в качестве капиталовложений, оплату материалов и работ по строительству и капитальному ремонту жилых или подсобных помещений, являющиеся инвестициями.

**Жилищный фонд** - совокупность всех жилых помещений, находящихся на территории Российской Федерации.

**Жилым помещением** признается изолированное помещение, которое является недвижимым имуществом и пригодно для постоянного проживания граждан (отвечает установленным санитарным и техническим правилам и нормам, иным требованиям законодательства).

В составе жилищного фонда не учитываются дачи, летние садовые домики, спортивные и туристские базы, мотели, кемпинги, санатории, дома отдыха, пансионаты, дома для приезжих, гостиницы, казармы, кельи, железнодорожные вагончики и другие строения.

**Общая площадь жилого помещения** состоит из суммы площади всех частей такого помещения, включая площадь помещений вспомогательного использования, предназначенных для удовлетворения гражданами бытовых и иных нужд, связанных с их проживанием в жилом помещении, за исключением балконов, лоджий, веранд и террас.

## ИНДИКАТОРЫ УРОВНЯ ЖИЗНИ НАСЕЛЕНИЯ

7.1. ОСНОВНЫЕ СОЦИАЛЬНО-ЭКОНОМИЧЕСКИЕ ИНДИКАТОРЫ  
УРОВНЯ ЖИЗНИ НАСЕЛЕНИЯ

	2005	2007	2008	2009	2010	2011
Расходы на конечное потребление домашних хозяйств (в текущих ценах), млн. руб.	60436.8	94034.7	115704.5	107315.0	119944.0	129498.3
в процентах к ВРП	37.9	43.8	46.5	43.7	42.2	...
в процентах к предыдущему году (в сопоставимых ценах)	118.5	106.1	108.5	83.9	104.9	99.9
Среднедушевые денежные доходы населения (в месяц), руб.	8076.5	11889.8	13481.7	13847.5	15071.1	15971.4
Реальные располагаемые денежные доходы, в процентах к предыдущему году	110.9	109.9	98.2	92.6	103.4	98.7
Среднемесячная номинальная начисленная заработная плата работников организаций, руб.	9609.9	14429.0	17675.3	19340.0	21450.2	24001.0
Реальная начисленная заработная плата, в процентах к предыдущему году	107.3	117.8	108.0	99.0	104.2	103.5
Средний размер назначенных пенсий <sup>1)</sup> , руб.	2782	4033	4998	6767	8304	9052
Реальный размер назначенных пенсий, в процентах к предыдущему году	112.9	116.1	110.2	124.4	112.6	104.1
Величина прожиточного минимума <sup>2)</sup> (в среднем на душу населения):						
руб. в месяц	3152	3919	4726	5580	6005	6682
в процентах к предыдущему году	116.7	110.9	120.6	118.1	107.6	111.3
Соотношение с величиной прожиточного минимума <sup>3)</sup> , процентов:						
среднедушевых денежных доходов	256.3	303.4	285.3	248.2	251.0	239.0
среднемесячной номинальной начисленной заработной платы	286.3	343.9	348.3	324.5	334.7	337.0
среднего размера назначенных месячных пенсий	114.5	129.5	136.4	152.3	170.4	170.7
Численность населения с денежными доходами ниже величины прожиточного минимума:						
тыс. человек	172.0	138.9	151.6	185.2	181.9	195.5
в процентах от общей численности населения	16.6	13.4	14.6	17.8	17.4	18.6
в процентах к предыдущему году	88.1	92.3	109.1	122.2	98.2	107.5

**УРОВЕНЬ ЖИЗНИ НАСЕЛЕНИЯ**

Продолжение таб. 7.1.

	2005	2007	2008	2009	2010	2011
Дефицит денежного дохода малоимущего населения:						
млн. руб.	162.5	165.6	217.3	311.8	329.5	393.9
в процентах от общего объема денежных доходов населения	1.9	1.3	1.6	2.2	2.1	2.4
Коэффициент фондов (коэффициент дифференциации доходов), в раз	12.9	14.8	14.2	12.8	12.9	12.5

<sup>1)</sup> По данным Отделения пенсионного фонда РФ по Томской области. За 2007-2008, 2010-2011 гг. данные приведены по состоянию на 1 января, следующего за отчетным.

<sup>2)</sup> Оценка на основе данных, установленных Губернатором Томской области.

<sup>3)</sup> Соответствующей социально-демографической группы населения.

**7.2. СОСТАВ РАСХОДОВ НА КОНЕЧНОЕ ПОТРЕБЛЕНИЕ ДОМАШНИХ ХОЗЯЙСТВ**

(по выборочному обследованию бюджетов домашних хозяйств;  
в текущих ценах; миллионов рублей в целом за год)

	2007	2008	2009	2010	2011
Расходы на конечное потребление домашних хозяйств	94034.7	115704.5	107315.0	119944.0	129498.3
в том числе за счет:					
расходов домашних хозяйств	93842.6	115340.9	107215.3	119882.8	129414.5
из них:					
денежные расходы	88798.9	109329.1	101208.1	113289.0	122258.8
стоимость натуральных поступлений	5043.7	6011.8	6007.2	6593.8	7155.7
в том числе потребление продукции собственного производства	2873.5	2971.2	3054.3	3021.2	3239.5
социальных трансфертов в натуральной форме	192.1	363.6	99.7	61.2	83.8

**7.3. СТРУКТУРА РАСХОДОВ НА КОНЕЧНОЕ ПОТРЕБЛЕНИЕ ДОМАШНИХ ХОЗЯЙСТВ в 2011 г.**  
(в процентах к итогу)

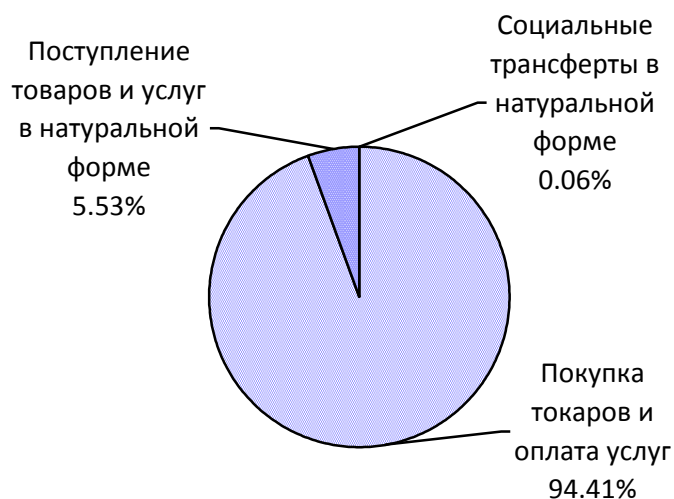

**7.4. ИЗМЕНЕНИЕ РАСХОДОВ НА КОНЕЧНОЕ ПОТРЕБЛЕНИЕ ДОМАШНИХ ХОЗЯЙСТВ**  
(в сопоставимых ценах; в процентах к предыдущему году)

	2007	2008	2009	2010	2011
Расходы на конечное потребление домашних хозяйств	106.1	108.5	83.9	104.9	99.9
из него за счет:					
расходов домашних хозяйств	105.9	108.4	84.1	105.0	99.9
социальных трансфертов в натуральной форме	в 52.2 р.	166.9	24.8	57.6	126.7

**ДОХОДЫ И РАСХОДЫ НАСЕЛЕНИЯ****7.5. СОСТАВ И ИСПОЛЬЗОВАНИЕ ДЕНЕЖНЫХ ДОХОДОВ НАСЕЛЕНИЯ**  
(миллионов рублей)

	2005	2007	2008	2009	2010	2011
<b>Денежные доходы – всего</b>	<b>100348.5</b>	<b>147528.5</b>	<b>167724.7</b>	<b>173004.8</b>	<b>189143.4</b>	<b>201841.5</b>
в том числе:						
доходы от предпринимательской деятельности	18574.8	19716.4	22315.7	28575.4	37399.6	...
оплата труда	41117.0	65267.5	79739.6	85624	92479.9	...
социальные выплаты	12318.3	17478.7	23246.0	29150.5	41063.1	...
доходы от собственности	8348.2	8153.8	6337.0	6062.3	6987.4	...
другие доходы	19990.2	36912.1	36086.5	23592.6	11213.4	...
<b>Денежные расходы и сбережения - всего</b>	<b>100348.5</b>	<b>147528.5</b>	<b>167724.7</b>	<b>173004.8</b>	<b>189143.4</b>	<b>201841.5</b>
в том числе:						
покупка товаров и оплата услуг	68370.0	95307.1	111233.6	113804.5	122469.8	136613.5
обязательные платежи и разнообразные взносы	8217.5	14203.9	19248.9	21097.5	21862.5	23847.2
приобретение недвижимости	1559.7	4277.9	3615.2	1167.5	1333.2	1957.3
прирост финансовых активов	22201.3	33739.6	33627.0	36935.3	43477.9	25586.5
из него прирост денег на руках у населения	9759.6	24581.6	19888.4	7808.5	13865.5	13837.0

**7.6. СТРУКТУРА ИСПОЛЬЗОВАНИЯ ДЕНЕЖНЫХ ДОХОДОВ И УДЕЛЬНЫЙ ВЕС РАСХОДОВ В ДЕНЕЖНЫХ ДОХОДАХ НАСЕЛЕНИЯ**  
(в процентах)

	2005	2007	2008	2009	2010	2010
<b>Денежные доходы – всего</b>	<b>100</b>	<b>100</b>	<b>100</b>	<b>100</b>	<b>100</b>	<b>100</b>
в том числе:						
доходы от предпринимательской деятельности	18.5	13.4	13.3	16.5	19.8	...
оплата труда	41.0	44.2	47.5	49.5	48.9	...
социальные выплаты	12.3	11.9	13.9	16.9	21.7	...
доходы от собственности	8.3	5.5	3.8	3.5	3.7	...
другие доходы	19.9	25.0	21.5	13.6	5.9	...
<b>Денежные расходы и сбережения – всего</b>	<b>100</b>	<b>100</b>	<b>100</b>	<b>100</b>	<b>100</b>	<b>100</b>
в том числе:						
покупка товаров и оплата услуг	68.1	64.6	66.3	65.8	64.7	67.7
обязательные платежи и разнообразные взносы	8.2	9.6	11.5	12.2	11.6	11.8
приобретение недвижимости	1.6	2.9	2.2	0.7	0.7	1.0
прирост финансовых активов	22.1	22.9	20.0	21.3	23.0	12.7
из него прирост, уменьшение (-) денег на руках у населения	9.7	16.7	11.9	4.5	7.3	6.9

**7.7. СРЕДНЕМЕСЯЧНАЯ НОМИНАЛЬНАЯ НАЧИСЛЕННАЯ ЗАРАБОТНАЯ ПЛАТА РАБОТНИКОВ  
ОРГАНИЗАЦИЙ ПО ВИДАМ ЭКОНОМИЧЕСКОЙ ДЕЯТЕЛЬНОСТИ**  
(рублей)

	2005	2007	2008	2009	2010	2011
<b>Всего в экономике</b>	<b>9609.9</b>	<b>14429.0</b>	<b>17675.3</b>	<b>19340.0</b>	<b>21450.2</b>	<b>24001.0</b>
Сельское хозяйство, охота и лесное хозяйство	3542.6	7716.0	8604.7	9272.2	10161.9	12467.4
Рыболовство, рыбоводство	866.7	3430.0	14673.9	17182.2	21289.3	14522.5
Добыча полезных ископаемых	26901.6	44766.2	47549.6	52131.9	54176.5	56922.8
добыча топливно-энергетических полезных ископаемых	27774.4	44973.9	48313.2	53291.1	55297.8	58195.4
добыча полезных ископаемых, кроме топливно-энергетических	5573.8	9805.9	14806.4	13711.8	17424.1	18872.9
Обрабатывающие производства	9311.9	13248.2	16199.4	16592.0	19177.9	22774.1
производство пищевых продуктов, включая напитки, и табака	4681.2	7654.6	10628.5	11023.4	12803.5	13857.1
текстильное и швейное производство	3178.3	4026.1	5134.7	3778.9	4143.7	6581.9
производство кожи, изделий из кожи и производство обуви	4283.7	6067.6	7647.2	6820.8	8188.0	11916.5
обработка древесины и производство изделий из дерева	4110.3	5742.3	10115.4	9698.5	10091.7	15754.1
целлюлозно-бумажное производство; издательская и полиграфическая деятельность	7924.0	10387.7	12762.1	14041.1	14590.3	16798.1
производство кокса и нефтепродуктов	23859.0	30431.3	34875.1	34086.2	39796.9	46080.2
химическое производство	13507.8	17793.6	21967.4	22095.7	25953.7	28671.4
производство резиновых и пластмассовых изделий	4400.6	7134.1	8299.9	8070.1	7815.2	10050.5
производство прочих неметаллических минеральных продуктов	4411.6	8873.7	11905.6	10149.8	13468.2	14245.4
металлургическое производство и производство готовых металлических изделий	6277.8	10134.3	13371.1	10411.2	10457.2	15175.5
производство машин и оборудования	8485.8	15409.2	16220.5	15529.0	18801.9	23657.4



УРОВЕНЬ ЖИЗНИ НАСЕЛЕНИЯ

Продолжение таб.7.7.

	2005	2007	2008	2009	2010	2011
производство электрооборудования, электронного и оптического оборудования	10957.7	16534.9	18794.1	19799.5	22077.0	25718.1
производство транспортных средств и оборудования	6193.5	14229.7	17369.5	15190.0	18970.2	21402.6
прочие производства	2756.6	3535.3	6624.5	6210.6	8046.7	9191.0
Производство и распределение электроэнергии, газа и воды	11209.0	15602.3	19454.5	22120.5	24706.4	29228.4
Строительство	7211.5	10942.5	12610.2	16251.9	19040.8	21387.1
Оптовая и розничная торговля; ремонт автотранспортных средств, мотоциклов, бытовых изделий и предметов личного пользования	5502.1	7750.2	10280.8	11094.6	12472.1	13550.2
Гостиницы и рестораны	7410.7	9574.8	12429.9	13506.2	14996.8	14378.1
Транспорт и связь	13826.2	19759.2	23176.8	25148.6	28299.4	32254.0
Финансовая деятельность	17787.6	26847.6	31257.3	33144.0	37854.1	41178.1
Операции с недвижимым имуществом, аренда и предоставление услуг	11592.8	18664.2	22679.1	23386.6	26379.4	28271.1
Государственное управление и обеспечение военной безопасности; обязательное социальное страхование	13340.1	19207.0	23919.0	26462.3	27536.4	30163.5
Образование	6633.9	10578.5	13234.1	14837.3	15812.8	17261.4
Здравоохранение и предоставление социальных услуг	6157.4	10107.8	13023.0	14725.7	15576.7	17275.4
Предоставление прочих коммунальных, социальных и персональных услуг	8444.8	11202.3	15320.4	16788.7	18318.8	19035.4

**7.8. СРЕДНЕМЕСЯЧНАЯ НОМИНАЛЬНАЯ НАЧИСЛЕННАЯ ЗАРАБОТНАЯ ПЛАТА РАБОТНИКОВ  
в 2011 г.  
в рублях**



**7.9. РАСПРЕДЕЛЕНИЕ НАСЕЛЕНИЯ ПО ВЕЛИЧИНЕ СРЕДНЕДУШЕВЫХ ДЕНЕЖНЫХ ДОХОДОВ**  
(в процентах к итогу)

	2009	2010	2011
<b>Все население</b>	<b>100</b>	<b>100</b>	<b>100</b>
в том числе со среднедушевыми денежными доходами в месяц, руб.:			
до 3500.0	5.7	4.5	3.5
3500.1-5000.0	8.3	7.1	6.1
5000.1-7000.0	13.2	11.9	10.9
7000.1-10000.0	18.7	17.7	17.1
10000.1-15000.0	22.1	22.4	22.7
15000.1-25000.0	20.3	22.1	23.6
25000.1-35000.0	6.9	8.1	9.0
свыше 35000.0	4.8	6.2	7.1

**7.10. РАСПРЕДЕЛЕНИЕ ОБЩЕГО ОБЪЕМА ДЕНЕЖНЫХ ДОХОДОВ НАСЕЛЕНИЯ<sup>1)</sup>**

	2005	2007	2008	2009	2010	2011
<b>Денежные доходы – всего, процентов</b>	<b>100</b>	<b>100</b>	<b>100</b>	<b>100</b>	<b>100</b>	<b>100</b>
в том числе по 20-процентным группам населения:						
первая (с наименьшими доходами)	5.9	5.5	5.6	5.9	5.9	6.0
вторая	10.7	10.2	10.4	10.8	10.7	10.9
третья	15.6	15.2	15.3	15.6	15.6	15.7
четвертая	22.9	22.7	22.7	22.9	22.9	22.9
пятая (с наибольшими доходами)	44.9	46.4	46.0	44.8	44.9	44.5
Коэффициент Джини (индекс концентрации доходов)	0.386	0.405	0.399	0.385	0.386	0.382

<sup>1)</sup> Оценка на основе материалов выборочного обследования бюджетов домашних хозяйств и макроэкономического показателя среднедушевых доходов населения

**7.11. ВЕЛИЧИНА ПРОЖИТОЧНОГО МИНИМУМА<sup>1)</sup>**

(в среднем на душу населения; рублей в месяц)

	Все население	из него по социально-демографическим группам		
		трудоспособное население	пенсионеры	дети
<b>2005</b>	<b>3152</b>	<b>3357</b>	<b>2387</b>	<b>3147</b>
I квартал	3040	3235	2299	3043
II квартал	3180	3387	2412	3168
III квартал	3176	3386	2407	3159
IV квартал	3212	3419	2429	3216
<b>2007</b>	<b>3919</b>	<b>4196</b>	<b>2989</b>	<b>3741</b>
I квартал	3690	3924	2867	3575
II квартал	3819	4079	2933	3664
III квартал	4036	4341	3040	3810
IV квартал	4131	4439	3115	3913
<b>2008</b>	<b>4726</b>	<b>5075</b>	<b>3602</b>	<b>4471</b>
I квартал	4519	4850	3440	4290
II квартал	4776	5128	3650	4517
III квартал	4796	5154	3655	4524
IV квартал	4812	5168	3663	4554
<b>2009</b>	<b>5580</b>	<b>5960</b>	<b>4429</b>	<b>5227</b>
I квартал	5442	5800	4339	5131
II квартал	5554	5921	4437	5221
III квартал	5678	6074	4496	5297
IV квартал	5644	6046	4442	5260
<b>2010</b>	<b>6005</b>	<b>6408</b>	<b>4766</b>	<b>5650</b>
I квартал	5853	6246	4644	5507
II квартал	5992	6397	4760	5624
III квартал	6034	6443	4789	5663
IV квартал	6139	6545	4872	5804
<b>2011</b>	<b>6682</b>	<b>7122</b>	<b>5304</b>	<b>6321</b>
I квартал	6739	7175	5362	6392
II квартал	6812	7264	5402	6436
III квартал	6636	7077	5260	6268
IV квартал	6541	6973	5190	6186

<sup>1)</sup> За год – оценка на основе установленных Губернатором Томской области данных.

**7.12. СОСТАВ ПОТРЕБИТЕЛЬСКИХ РАСХОДОВ ДОМАШНИХ ХОЗЯЙСТВ<sup>1)</sup>**  
 (по материалам выборочного обследования бюджетов домашних хозяйств;  
 в среднем на члена домашнего хозяйства; рублей в месяц)

	2005	2007	2008	2009	2010	2011
<b>Расходы на оплату услуг – всего</b>	<b>1048.3</b>	<b>1478.7</b>	<b>1866.0</b>	<b>2103.1</b>	<b>2298.2</b>	<b>2421.3</b>
в том числе по видам:						
жилищно-коммунальные услуги	377.1	452.1	535.2	676.2	805.4	868.7
из них оплата:						
жилья	63.2	79.1	101.9	123.7	130.8	128.9
электроэнергии	45.2	66.9	80.4	108.6	116.0	136.3
газа	6.0	8.8	7.9	13.5	18.4	23.1
центрального отопления	92.4	124.3	157.0	201.5	270.3	265.7
воды и др. коммунальных услуг	170.3	173.0	188.0	228.8	269.9	314.7
другие бытовые услуги	118.3	190.8	274.2	277.2	256.7	317.3
услуги учреждений культуры	111.0	137.6	107.6	132.2	87.3	143.6
услуги в системе образования	86.8	124.6	180.9	259.2	183.8	196.2
медицинские услуги	42.4	93.6	99.7	128.1	106.4	122.1
санаторно-оздоровительные услуги	5.1	19.9	24.5	18.7	79.0	25.1
услуги пассажирского транспорта	127.2	169.0	223.6	206.3	311.1	248.3
услуги связи	144.8	243.4	299.5	307.7	315.1	361.7
прочие услуги	35.6	47.7	120.8	97.6	153.4	138.3

<sup>1)</sup> В соответствии с Классификатором индивидуального потребления домашних хозяйств по целям (КИПЦ-ДХ).

**7.13. СТРУКТУРА ПОТРЕБИТЕЛЬСКИХ РАСХОДОВ ДОМАШНИХ ХОЗЯЙСТВ**  
 (по материалам выборочного обследования бюджетов домашних хозяйств; в процентах)

	2007	2008	2009	2010	2011
<b>Потребительские расходы – всего</b>	<b>100</b>	<b>100</b>	<b>100</b>	<b>100</b>	<b>100</b>
в том числе:					
расходы на покупку продуктов для домашнего питания	25.9	26.4	29.5	31.0	30.9
из них на покупку:					
хлеба и хлебных продуктов	4.4	4.8	5.2	5.2	5.0
картофеля	0.2	0.2	0.2	0.2	0.1
овощей и бахчевых	1.4	1.4	1.4	1.7	1.7
фруктов и ягод	1.8	2.0	2.2	2.3	2.1
мяса и мясных продуктов	7.9	8.0	9.2	9.4	9.4

УРОВЕНЬ ЖИЗНИ НАСЕЛЕНИЯ

Продолжение таб. 7.13.

	2007	2008	2009	2010	2011
рыбы и рыбных продуктов	1.6	1.6	1.9	1.9	1.6
молока и молочных продуктов	3.5	3.6	4.1	4.7	4.9
сахара и кондитерских изделий	1.6	1.4	1.8	2.0	2.5
яиц	0.5	0.5	0.5	0.5	0.5
масла растительного и других жиров	0.5	0.5	0.5	0.4	0.5
чая, кофе, безалкогольных напитков и других продуктов	2.5	2.4	2.6	2.7	2.6
расходы на питание вне дома	2.7	1.8	2.2	2.4	1.8
расходы на покупку алкогольных напитков	1.6	1.4	1.5	1.7	1.5
расходы на покупку непродовольственных товаров	49.4	49.5	41.2	39.8	41.3
из них на покупку:					
одежды, обуви, белья, тканей	10.9	9.8	12.3	12.4	10.4
телерадиоаппаратуры, предметов для отдыха и увлечений	6.3	3.4	4.0	4.3	3.3
транспортных средств	11.7	16.1	4.3	3.6	6.0
товаров и принадлежностей по ведению хозяйства, мебели	8.0	7.3	5.3	5.8	7.5
строительных материалов	2.3	2.4	2.3	1.8	1.9
топлива	3.9	4.3	4.7	3.5	4.2
табачных изделий	0.9	1.0	1.1	0.9	1.1
предметов личной гигиены, фармацевтических и медицинских товаров и др.	4.3	4.0	5.5	5.6	5.0
других непродовольственных товаров	1.1	1.2	1.6	1.9	1.9
расходы на оплату услуг	20.4	20.9	25.6	25.1	24.5
из них на оплату:					
жилищно-коммунальных услуг	6.2	6.0	8.2	8.8	8.8
в том числе:					
жилья	1.1	1.2	1.5	1.4	1.3
прочих коммунальных услуг	5.1	4.8	6.7	7.4	7.5
бытовых услуг	2.6	3.1	3.4	2.8	3.2
услуг учреждений культуры	1.9	1.2	1.6	0.9	1.5
услуг в системе образования	1.7	2.0	3.2	2.0	2.0
медицинских услуг	1.3	1.1	1.6	1.2	1.2
санаторно-оздоровительных услуг	0.3	0.3	0.2	0.9	0.3
услуг пассажирского транспорта	2.3	2.5	2.5	3.4	2.5
услуг связи	3.4	3.3	3.7	3.4	3.7
прочих услуг	0.7	1.4	1.2	1.7	1.3

**7.14. НАЛИЧИЕ ПРЕДМЕТОВ ДЛИТЕЛЬНОГО ПОЛЬЗОВАНИЯ  
В ДОМАШНИХ ХОЗЯЙСТВАХ**

(по материалам выборочного обследования бюджетов домашних хозяйств; на конец года; на 100 домохозяйств; штук)

	2005	2007	2008	2009	2010	2011
Телевизоры	122	143	142	150	154	151
Видеомагнитофоны, видеокамеры	71	53	49	49	45	42
Музыкальные центры	28	37	34	32	31	32
Персональные компьютеры	40	52	57	71	64	68
Холодильники, морозильники	122	130	126	128	129	128
Стиральные машины	100	103	106	103	105	98
Электропылесосы	75	90	93	93	93	88
Швейные, вязальные машины	48	50	48	42	41	42
Легковые автомобили	34	50	56	56	54	48

**ЖИЛИЩНЫЕ УСЛОВИЯ НАСЕЛЕНИЯ**

**7.15. ЖИЛИЩНЫЙ ФОНД**

(на конец года; общая площадь жилых помещений)

	2005	2007	2008	2009	2010	2011
Весь жилищный фонд: всего, тыс. м <sup>2</sup>	20297	20969	21489	21922	22380	22975
в среднем на одного жителя, м <sup>2</sup>	19.6	20.3	20.7	21.0	21.3	21.7

**7.16. ПРЕДОСТАВЛЕНИЕ ЖИЛЫХ ПОМЕЩЕНИЙ ГРАЖДАНАМ**

	2005	2007	2008	2009	2010	2011
Число семей (включая одиноких), получивших жилые помещения и улучшивших жилищные условия за год:						
единиц	1531	1076	1010	1802	1817	1607
в процентах от числа семей, состоявших на учете в качестве нуждающихся в жилых помещениях	5.1	5.1	5.1	8.7	8.4	8.1
Число семей (включая одиноких), состоящих на учете в качестве нуждающихся в жилых помещениях (на конец года):						
единиц	27568	19784	20759	21552	19941	20869
в процентах от общего числа семей (включая одиноких)	7.4	5.3	5.6	5.8	5.3	5.1

**7.17. РАЗВИТИЕ ИНФРАСТРУКТУРЫ СЕЛЬСКОЙ МЕСТНОСТИ**

	2005	2007	2008	2009	2010	2011
Ввод в действие в сельской местности:						
водопроводных сетей, км	3.0	3.7	3.6	11.1	36.9	11.1
газовых сетей, км	28.6	58.3	102.9	63.9	65.3	76.9
АТС, тыс. номеров	5.3	4.4	1.3	0.3	0.8	1.2
линий электропередачи для электрификации сельского хозяйства, тыс. км:						
напряжением 0 – 4 кВ	36.6	7.7	27.9	0.8	29.9	30.2
напряжением 6 - 20 кВ	46.9	10.7	21.0	0.9	1.5	6.0
автомобильных дорог с твердым покрытием <sup>1)</sup> , км:	54.6	2.7	54.7	64.9	19.2	3.6

<sup>1)</sup> С 2008г. включены данные по вводу автомобильных дорог общего и необщего пользования.



## 8. ОБРАЗОВАНИЕ

---

Раздел представляет данные об уровне образования населения, о государственных (муниципальных) и негосударственных образовательных учреждениях: дошкольных образовательных, общеобразовательных, начального, среднего и высшего профессионального образования.

В соответствии с Законом Российской Федерации от 10.07.92 г. № 3266-1 "Об образовании" установлены образовательные цензы общего образования: основное общее образование (лица, получившие документ об окончании 9-го класса общеобразовательного учреждения), среднее (полное) общее образование (лица, получившие документ об окончании 11 (12)-го класса).

Общеобразовательные учреждения включают государственные (муниципальные) и негосударственные учреждения, реализующие программы общего образования: образовательные учреждения для детей дошкольного и младшего школьного возраста; общеобразовательные учреждения и школы-интернаты (начальные, основные, средние, с углубленным изучением отдельных предметов, гимназии, лицеи); кадетские образовательные учреждения; общеобразовательные школы-интернаты с первоначальной летной подготовкой; специальные (коррекционные) образовательные учреждения для обучающихся, воспитанников с ограниченными возможностями здоровья; специальные учебно-воспитательные учреждения для детей и подростков с девиантным поведением; образовательные учреждения для детей-сирот и детей, оставшихся без попечения родителей; оздоровительные образовательные учреждения санаторного типа для детей, нуждающихся в длительном лечении; образовательные учреждения для детей, нуждающихся в психолого-педагогической и медико-социальной помощи, вечерние (сменные) общеобразовательные учреждения.

Начальное профессиональное образование может быть получено в образовательных учреждениях начального, среднего и высшего профессионального образования, реализующих программы начального профессионального образования; среднее профессиональное образование – в образовательных учреждениях среднего и высшего профессионального образования, реализующих программы среднего профессионального образования; высшее профессиональное образование – в образовательных учреждениях, реализующих программы высшего профессионального образования.

В общую численность студентов образовательных учреждений среднего и высшего профессионального образования не включены иностранные граждане, обучающиеся в Российской Федерации (за исключением граждан стран СНГ, Балтии и Грузии, принятых на условиях общего приема).

С 2010 г. показатели: охват детей дошкольными образовательными учреждениями; численность обучающихся образовательных учреждений начального профессионального образования на 10000 человек населения; численность студентов образовательных учреждений среднего и высшего профессионального образования на 10000 человек населения; численность студентов государственных и муниципальных образовательных учреждений среднего и высшего профессионального образования на 10000 человек населения рассчитаны с учетом итогов ВПН-2010.

**78.1. ДОШКОЛЬНЫЕ ОБРАЗОВАТЕЛЬНЫЕ УЧРЕЖДЕНИЯ**

(на конец года)

	2005	2007	2008	2009	2010	2011
Число дошкольных образовательных учреждений	261	260	258	254	244	235
Численность детей в дошкольных образовательных учреждениях, человек	32798	36774	38872	39688	41876	45093
Численность детей, приходящихся на 100 мест в дошкольных образовательных учреждениях, человек	112	116	116	115	118	106

**8.2. ЧИСЛО ОБЩЕОБРАЗОВАТЕЛЬНЫХ УЧРЕЖДЕНИЙ**

(на начало учебного года)

	2005/06	2007/08	2008/09	2009/10	2010/11	2011/12
Число общеобразовательных учреждений - всего	454	439	435	401	380	368
в том числе:						
общеобразовательных учреждений (без вечерних (сменных) общеобразовательных учреждений)	444	429	425	391	371	357
из них:						
государственных и муниципальных	436	423	419	385	366	353
негосударственных	8	6	6	6	5	4
государственных и муниципальных вечерних (сменных) общеобразовательных учреждений	10	10	10	10	9	11

**8.3. ЧИСЛЕННОСТЬ ОБУЧАЮЩИХСЯ И УЧИТЕЛЕЙ В ОБЩЕОБРАЗОВАТЕЛЬНЫХ УЧРЕЖДЕНИЯХ**

(на начало учебного года; тысяч человек)

	2005/06	2007/08	2008/09	2009/10	2010/11	2011/12
Численность обучающихся в общеобразовательных учреждениях - всего	112.4	106.4	103.7	102.2	102.2	103.5
в том числе						
в общеобразовательных учреждениях (без вечерних (сменных) общеобразовательных учреждений)	109.4	103.5	100.5	99.1	99.3	100.9
из них:						
в государственных и муниципальных	108.8	102.9	99.9	98.6	98.8	100.3
в негосударственных	0.5	0.6	0.6	0.5	0.5	0.5
в государственных и муниципальных вечерних (сменных), общеобразовательных учреждениях, включая обучающихся заочно	3.0	2.9	3.2	3.1	2.9	2.7

Продолжение таб.8.3

	2005/06	2007/08	2008/09	2009/10	2010/11	2011/12
Численность учителей в общеобразовательных учреждениях <sup>1)</sup> - всего	11709	10613	10064	9641	9278	7759
в том числе						
в дневных	11526	10460	9906	9495	9191	7651
из них:						
в государственных и муниципальных	11345	10310	9761	9344	9062	7560
в негосударственных	181	150	145	151	129	91

<sup>1)</sup> До 2010/11 учебного года, включая внешних совместителей, начиная с 2011/12 учебного года только физические лица.

На начало 2011/12 учебного года в Томской области работало 12 гимназий (11.7 тыс. обучающихся), 11 лицеев (6.6 тыс. обучающихся).

**8.4. СМЕННОСТЬ ЗАНЯТИЙ В ГОСУДАРСТВЕННЫХ И МУНИЦИПАЛЬНЫХ  
ОБЩЕОБРАЗОВАТЕЛЬНЫХ УЧРЕЖДЕНИЯХ  
(БЕЗ ВЕЧЕРНИХ (СМЕННЫХ), ОБЩЕОБРАЗОВАТЕЛЬНЫХ УЧРЕЖДЕНИЙ)<sup>1)</sup>**  
(на начало учебного года)

	2005/06	2007/08	2008/09	2009/10	2010/11	2011/12
Число общеобразовательных учреждений, ведущих занятия:						
в одну смену:						
всего	283	284	278	246	231	215
в процентах от общего числа учреждений	67.7	70.1	69.3	66.8	66.4	64.2
в две-три смены:						
всего	135	121	123	122	117	120
в процентах от общего числа учреждений	32.3	29.9	30.7	33.2	33.6	35.8
Численность обучающихся, занимавшихся:						
в первую смену:						
человек	82861	79976	76741	75731	75663	75069
в процентах от общей численности обучающихся	79.6	80.8	79.5	79.2	78.8	76.9
во вторую и третью смены:						
человек	21145	19025	19737	19861	20313	22508
в процентах от общей численности обучающихся	20.4	19.2	20.5	20.8	21.2	23.1

<sup>1)</sup> Без специальных (коррекционных) образовательных учреждений и классов для обучающихся и воспитанников с ограниченными возможностями здоровья, специальных учебно-воспитательных учреждений для детей и подростков с девиантным поведением; образовательных учреждений для детей-сирот и детей, оставшихся без попечения родителей; оздоровительных образовательных учреждений санаторного типа для детей, нуждающихся в длительном лечении; образовательных учреждений для детей, нуждающихся в психолого-педагогической и медико-социальной помощи.

**8.5. ВЫПУСК ОБУЧАЮЩИХСЯ ОБЩЕОБРАЗОВАТЕЛЬНЫМИ УЧРЕЖДЕНИЯМИ**  
(человек)

	2005	2007	2008	2009	2010	2011
Численность обучающихся, получивших аттестат об основном общем образовании - всего	6511	11568	10364	9507	9319	9053
в том числе по окончании:						
общеобразовательных учреждений без вечерних (сменных) общеобразовательных учреждений						
из них:						
государственных и муниципальных негосударственных	5958	10993	9792	8941	8849	8585
государственных и муниципальных вечерних (сменных) общеобразовательных учреждений <sup>1)</sup>	29	45	33	33	46	40
Численность обучающихся, получивших аттестат о среднем (полном) общем образовании - всего	10793	4316	8408	7613	6400	5819
в том числе по окончании:						
общеобразовательных учреждений без вечерних (сменных) общеобразовательных учреждений						
из них:						
государственных и муниципальных негосударственных	9926	3656	7712	7092	5944	5393
государственных и муниципальных вечерних (сменных) общеобразовательных учреждений <sup>1)</sup>	123	69	102	108	75	66
государственных и муниципальных вечерних (сменных) общеобразовательных учреждений <sup>1)</sup>	744	591	594	413	381	360

<sup>1)</sup> Включая окончивших государственные и муниципальные дневные общеобразовательные учреждения экстерном.

**8.6. ОБРАЗОВАТЕЛЬНЫЕ УЧРЕЖДЕНИЯ  
НАЧАЛЬНОГО ПРОФЕССИОНАЛЬНОГО ОБРАЗОВАНИЯ<sup>1)</sup>**

	2005	2007	2008	2009	2010	2011
Число образовательных учреждений (на конец года)	37	37	37	36	36	33
Численность обучающихся <sup>2)</sup> , тыс. человек	13.4	11.2	11.2	10.9	10.5	9.7
Принято на обучение <sup>2)</sup> , тыс. человек	5.6	6.3	6.1	5.9	8.4	5.8
Выпущено квалифицированных рабочих <sup>2)</sup> :						
всего, тыс. человек	5.8	6.3	4.7	4.9	4.6	4.8
на 10 000 человек занятого населения, человек	121.1	127.0	94.7	99.0	92.9	...

<sup>1)</sup> По данным Управления начального профессионального образования и образовательных учреждений подведомственных Минюсту Российской Федерации.

<sup>2)</sup> В образовательных учреждениях начального, среднего и высшего профессионального образования, реализующих программы начального профессионального образования.

**8.7. ОБРАЗОВАТЕЛЬНЫЕ УЧРЕЖДЕНИЯ СРЕДНЕГО ПРОФЕССИОНАЛЬНОГО ОБРАЗОВАНИЯ**  
(на начало учебного года)

	2005/06	2007/08	2008/09	2009/10	2010/11	2011/12
Число образовательных учреждений - всего	19	18	18	18	23	23
в том числе:						
государственных и муниципальных	19	18	18	18	20	20
негосударственных	-	-	-	-	3	3
Численность студентов - всего, человек	16406	14782	13646	13620	14927	14684
в том числе в образовательных учреждениях:						
государственных и муниципальных	16406	14782	13646	13620	14206	14107
из них обучалось на отделениях:						
очных	12316	10894	9935	9956	10250	10440
очно-заочных (вечерних)	387	535	428	423	462	487
заочных	3703	3311	3227	3125	3436	3180
экстернат	-	42	56	116	58	-
негосударственных	-	-	-	-	721	577
Численность студентов государственных образовательных учреждений на 10 000 человек населения, человек	158.7	142.8	131.4	130.6	135.6	133.4
Из общей численности студентов государственных и муниципальных образовательных учреждений – женщины, человек	7480	6982	6602	6465	6808	6809
Численность преподавателей в образовательных учреждениях <sup>1)</sup> , человек	1097	955	895	926	1112	1167

<sup>1)</sup> Штатный персонал.

**8.8. ПРИЕМ В ОБРАЗОВАТЕЛЬНЫЕ УЧРЕЖДЕНИЯ  
СРЕДНЕГО ПРОФЕССИОНАЛЬНОГО ОБРАЗОВАНИЯ И ВЫПУСК СПЕЦИАЛИСТОВ  
СО СРЕДНИМ ПРОФЕССИОНАЛЬНЫМ ОБРАЗОВАНИЕМ**  
(на начало учебного года)

	2005/06	2007/08	2008/09	2009/10	2010/11	2011/12
Принято студентов - всего, человек	5813	5019	4964	5225	5302	5281
в том числе в образова- тельные учреждения:						
государственных и муни- ципальных	5813	5019	4964	5225	5006	5065
из них на отделения:						
очные	4512	3733	3755	3896	3688	3839
очно-заочные (вечерние)	124	157	123	172	200	184
заочные	1177	1087	1030	1042	1060	1042
экстернат	-	42	56	115	58	-
негосударственные	-	-	-	-	296	216
Выпущено специалистов <sup>1)</sup> – всего, человек	4895	4759	4150	3640	3559	3530
в том числе образова- тельными учреждениями:						
государственными и муни- ципальными	4895	4759	4150	3640	3231	3272
в том числе очными от- делениями	3430	3489	3011	2601	2155	2197
негосударственными	-	-	-	-	328	258
Выпуск специалистов обра- зовательными учрежде- ниями на 10 000 занятых в экономике, человек	102	96	84	74	72	...

<sup>1)</sup> Соответственно в 2005, 2007, 2008, 2009, 2010 и 2011 гг.

В 2011 году направления на работу получили 886 специалистов (51.3%), окончивших на бюджетной основе очные отделения государственных и муниципальных учреждений среднего профессионального образования.

**8.9. ОБРАЗОВАТЕЛЬНЫЕ УЧРЕЖДЕНИЯ ВЫСШЕГО ПРОФЕССИОНАЛЬНОГО ОБРАЗОВАНИЯ**

(на начало учебного года)

	2005/ 06	2007/08	2008/09	2009/10	2010/11	2011/12
Число образовательных учреждений - всего	9	9	9	9	9	9
в том числе:						
государственных и муниципальных	7	7	7	7	7	7
негосударственных	2	2	2	2	2	2
Численность студентов - всего, человек	88373	89652	91780	86301	81933	77983
в том числе в образовательных учреждениях:						
государственных и муниципальных	85965	86507	88489	83606	79714	75991
из них обучалось на отделениях:						
очных	45052	43207	41913	40898	40152	38867
очно-заочных (вечерних)	5120	4856	4377	4174	3622	3106
заочных	35778	38430	42172	38510	35918	33992
экстернат	15	14	27	24	22	26
негосударственных	2408	3145	3291	2695	2219	1992
из них обучалось на отделениях:						
очных	1027	1087	1195	940	771	549
очно-заочных (вечерних)	188	213	245	204	195	136
заочных	1193	1845	1851	1551	1253	1307
Численность студентов образовательных учреждений на 10 000 человек населения, человек	854.6	866.2	883.8	827.4	781.4	737.3
в том числе государственных и муниципальных	831.3	835.8	852.1	801.5	760.2	718.4
Из численности студентов - женщины, человек	48151	49938	50056	49035	44992	40459
Численность профессорско-преподавательского персонала в образовательных учреждениях, человек:						
в государственных и муниципальных <sup>1)</sup>	5162	5413	5342	5372	5207	5215
в негосударственных <sup>2)</sup>	57	66	112	100	79	71

<sup>1)</sup> Штатный персонал.

<sup>2)</sup> Общая численность преподавателей, включая работавших на условиях штатного совместительства.

**8.10. ПРИЕМ И ВЫПУСК СПЕЦИАЛИСТОВ ОБРАЗОВАТЕЛЬНЫМИ УЧРЕЖДЕНИЯМИ  
ВЫСШЕГО ПРОФЕССИОНАЛЬНОГО ОБРАЗОВАНИЯ**

	2005/ 06	2007/08	2008/09	2009/10	2010/11	2011/12
Принято студентов - всего, человек	20622	21128	19730	19217	17921	16063
в том числе в образовательные учреждения:						
государственные и муниципальные	19751	20358	18892	18616	17532	15736
из них на отделения:						
очные	10157	9048	9187	9787	10255	10261
очно-заочные (вечерние)	1308	1195	865	821	666	599
заочные	8281	10110	8826	8006	6608	4876
экстернат	5	5	14	2	3	-
негосударственные	871	770	838	601	389	327
из них на отделения:						
очные	422	179	356	132	115	68
очно-заочные (вечерние)	74	70	48	35	24	15
заочные	375	521	434	434	250	244
экстернат	-	-	-	-	-	-
Выпущено специалистов <sup>1)</sup> – всего, человек	18761	16541	15944	17302	17691	16879
в том числе образовательными учреждениями:						
государственными и муниципальными	18367	16108	15548	16666	17179	16297
в том числе очными отделениями	9344	8486	8309	8627	8887	8339
негосударственными	394	433	396	636	512	582
в том числе очными отделениями	141	121	131	306	210	162
Выпуск специалистов образовательными учреждениями на 10 000 занятых в экономике, человек	392	333	321	350	360	...
в том числе государственными и муниципальными	384	325	313	337	349	...

<sup>1)</sup> Соответственно в 2005, 2007, 2008, 2009, 2010 и 2011 гг.

Направление на работу выпускники 2011 года, обучавшиеся в государственных высших учебных заведениях по очной форме обучения за счет средств бюджетов всех уровней получили 2880 специалистов (46.9%).



## 9. ЗДРАВООХРАНЕНИЕ

---

В разделе приведены данные о сети и кадрах медицинских учреждений, о заболеваемости и инвалидности населения.

**В число врачебных амбулаторно-поликлинических учреждений** включаются все медицинские учреждения, которые ведут амбулаторный прием (поликлиники, амбулатории, диспансеры, поликлинические отделения в составе больничных учреждений и др.).

В больничных учреждениях учету подлежат **койки**, оборудованные необходимым инвентарем, независимо от того, заняты они больными или нет.

**В общую численность врачей** включаются все врачи с высшим медицинским образованием, занятые в лечебных, санитарных организациях, учреждениях социального обслуживания населения, научно-исследовательских институтах, учреждениях, занятых подготовкой кадров, в аппарате органов здравоохранения и др.

**В общую численность среднего медицинского персонала** включаются все лица со средним медицинским образованием, занятые в лечебных, санитарных организациях, учреждениях социального обслуживания населения, дошкольных учреждениях, школах, домах ребенка и др.

В общее число прерываний беременности (абортов) включаются мини-аборты, т.е. аборты при ранних сроках беременности, проведенные методом вакуум-аспирации.

**Уровень заболеваемости** определяется как отношение числа больных с впервые в жизни установленным диагнозом к среднегодовой численности населения.

Для статистической разработки данных о заболеваемости населения применяется Международная статистическая классификация болезней и проблем, связанных со здоровьем (X пересмотр ВОЗ 1989 г.).

**Инвалидность** означает социальную недостаточность вследствие нарушения здоровья со стойким расстройством функций организма, приводящую к ограничению жизнедеятельности и необходимости социальной защиты.

С 2010г. показатели на 10000 человек населения: численность врачей, среднего медицинского персонала, число больничных коек, мощность амбулаторно-поликлинических учреждений, а также заболеваемость населения по основным классам болезней на 1000 человек населения рассчитаны с учетом итогов ВПН-2010.

**9.1. ОСНОВНЫЕ ПОКАЗАТЕЛИ ЗДРАВООХРАНЕНИЯ**  
(на конец года)

	2005	2007	2008	2009	2010	2011
Численность врачей, человек:						
Всего, тыс.	6.9	6.9	6.9	7.1	7.2	7.4
на 10 000 человек населения	66.6	67.1	66.4	67.9	69.2	70.1
Численность среднего медицинско-го персонала, человек:						
Всего, тыс.	11.2	11.0	10.5	10.8	10.7	11.0
на 10 000 человек населения	108.1	106.6	100.9	103.0	101.8	103.8
Число больничных учреждений	69	58	60	61	61	64
Число больничных коек:						
Всего, тыс.	12.8	12.8	12.2	11.6	11.9	12.1
на 10 000 человек населения	123.8	123.6	117.6	111.6	113.5	114.5
Число врачебных амбулаторно-поликлинических учреждений	166	154	119	136	127	121
Мощность врачебных амбулаторно-поликлинических учреждений, посещений в смену:						
Всего, тыс.	28.6	27.5	26.7	27.9	27.9	27.4
на 10 000 человек населения	276.3	265.9	257.2	267.7	266.2	259.2
Число женских консультаций, детских поликлиник, амбулаторий (самостоятельных) и учреждений, имеющих женские консультации и детские отделения	128	114	82	103	113	108
Число коек для беременных женщин и рожениц	649	645	656	659	737	713
Число фельдшерско-акушерских пунктов	320	320	310	292	287	265

**9.2. ЗАБОЛЕВАЕМОСТЬ НАСЕЛЕНИЯ ПО ОСНОВНЫМ КЛАССАМ БОЛЕЗНЕЙ**  
(зарегистрировано больных с диагнозом, установленным впервые в жизни)

	2005	2007	2008	2009	2010	2011
	<b>Всего, человек</b>					
<b>Все болезни</b>	<b>821552</b>	<b>797493</b>	<b>775149</b>	<b>910110</b>	<b>984336</b>	<b>1044520</b>
из них:						
некоторые инфекционные и паразитарные болезни	45781	52476	44192	43978	44794	44197
новообразования	11963	10643	10726	12971	15202	15995
болезни крови, кроветворных органов и отдельные нарушения, вовлекающие иммунный механизм	4440	3791	3576	4134	4496	4533
болезни эндокринной системы, расстройства питания, нарушения обмена веществ	9831	9106	10064	16915	19758	21069
болезни нервной системы	107713	17455	18104	18314	23172	25973
болезни системы кровообращения	22666	21058	22433	32540	37331	41206
болезни органов дыхания	320782	322584	312168	389707	401875	418069
болезни органов пищеварения	38675	34530	35541	39218	44178	49842
болезни кожи и подкожной клетчатки	46279	40648	38335	41107	52628	55012
болезни костно-мышечной системы и соединительной ткани	37893	33395	37056	49433	56707	63675
болезни мочеполовой системы	63156	60023	53789	59953	66554	80385
осложнения беременности, родов и послеродового периода	14962	17449	18908	18887	25201	19950
врожденные аномалии (пороки развития), деформации и хромосомные нарушения	1547	1653	2028	2267	2666	2818
травмы, отравления и некоторые другие последствия воздействия внешних причин	78071	79356	74717	80146	82534	88626

продолжение таб.9.2.

	2005	2007	2008	2009	2010	2011
	<b>На 1000 человек населения</b>					
<b>Все болезни</b>	<b>793.5</b>	<b>771.2</b>	<b>747.7</b>	<b>874.2</b>	<b>941.2</b>	<b>991.8</b>
из них:						
некоторые инфекционные и паразитарные болезни	44.2	50.7	42.6	42.2	42.8	42.0
новообразования	11.6	10.3	10.3	12.5	14.5	15.2
болезни крови, кроветворных органов и отдельные нарушения, вовлекающие иммунный механизм	4.3	3.7	3.4	4.0	4.3	4.3
болезни эндокринной системы, расстройства питания, нарушения обмена веществ	9.5	8.8	9.7	16.2	18.9	20.0
болезни нервной системы	104.0	16.9	17.5	17.6	22.2	24.7
болезни системы кровообращения	21.9	20.4	21.6	31.3	35.7	39.1
болезни органов дыхания	309.8	312.0	301.1	374.3	384.3	397.0
болезни органов пищеварения	37.4	33.4	34.3	37.7	42.2	47.3
болезни кожи и подкожной клетчатки	44.7	39.3	37.0	39.5	50.3	52.2
болезни костно-мышечной системы и соединительной ткани	36.6	32.3	35.7	47.5	54.2	60.5
болезни мочеполовой системы	61.0	58.0	51.9	57.6	63.6	76.3
осложнения беременности, родов и послеродового периода <sup>1)</sup>	48.7	58.2	63.4	63.3	24.1	...
врожденные аномалии (пороки развития), деформации и хромосомные нарушения	1.5	1.6	2.0	2.2	2.5	2.7
травмы, отравления и некоторые другие последствия воздействия внешних причин	75.4	76.7	72.1	77.0	78.9	84.2

<sup>1)</sup> На 1000 женщин в возрасте 15-49 лет.

### 9.3. ЧИСЛЕННОСТЬ ЛИЦ В ВОЗРАСТЕ 18 лет и старше, ВПЕРВЫЕ ПРИЗНАННЫХ ИНВАЛИДАМИ

	2005	2007	2008	2009	2010	2011
<b>Всего, человек</b>	<b>8216</b>	<b>5698</b>	<b>5283</b>	<b>5426</b>	<b>4810</b>	<b>4200</b>
На 10 000 человек населения соответствующего возраста	98.8	67.7	62.4	63.7	...	49.4

## 10. КУЛЬТУРА И ОТДЫХ

---

Раздел представляет данные о библиотеках, театрах, музеях, учреждениях культурно-досугового типа и выпуске печатной продукции, о санаторно-курортных организациях и организациях отдыха, числе гостиниц и аналогичных средств размещения, о выезде в Россию иностранных граждан и выезде российских граждан за границу.

К числу **общедоступных (публичных) библиотек** отнесены библиотеки, имеющие универсальные книжные фонды и удовлетворяющие массовые запросы населения на литературу. При организациях и учреждениях, высших и средних специальных учебных заведениях, других учреждениях имеются также научные, учебные, технические и другие специальные библиотеки.

К числу **учреждений культурно-досугового типа** отнесены клубы, дворцы и дома культуры, дома творческих работников, ученых, молодежи, дома учителя, врача, агронома, туриста, музыкальной культуры, технического творчества, национальные культурные центры и другие виды досуговых учреждений, ориентированные на культурные интересы определенных профессиональных, национальных, половозрастных и других социально-демографических категорий населения.

**Санаторно-курортные организации** - лечебно-профилактические организации, оснащенные койками и обеспечивающие профилактику и восстановительное лечение населения главным образом на основе использования целебных свойств природных лечебных факторов. К ним относятся санатории, санатории-профилактории, пансионаты с лечением и др.

**Организации отдыха** – оздоровительные организации, предназначенные для отдыха. К ним относятся дома, базы отдыха, кемпинги и другие организации отдыха, туристские базы.

Санаторно-курортные организации и организации отдыха расположены, как правило, в пределах курортов, лечебно-оздоровительных местностей, в пригородных зонах.

**Гостиницы и аналогичные средства размещения** – организации, которые предоставляют помещение для временного проживания. К ним относятся гостиницы, мотели, пансионаты, общежития для приезжих, другие организации гостиничного типа.

К числу **иностранных граждан относятся** лица, посещающие другую страну, не являющуюся страной их постоянного проживания, на срок, не превышающий 6 месяцев, с любой целью, кроме переезда на постоянное место жительства.

**Поездки** охватывают деятельность лиц, которые путешествуют в какую-либо страну, не являющуюся страной их обычного местожительства, на срок, не превышающий 6 месяцев, с целью отдыха, деловыми или прочими целями.

**10.1. ОБЩЕДОСТУПНЫЕ БИБЛИОТЕКИ**

(на конец года)

	2005	2007	2008	2009	2010	2011
Число библиотек - всего	335	281	280	286	288	287
в том числе:						
в городах и поселках городского типа	55	54	52	59	59	60
в сельской местности	280	227	228	227	229	227
Библиотечный фонд - всего, тыс. экз.	5961.3	5511.8	5418.4	5369.2	5329.0	5264.7
в том числе:						
в городах и поселках городского типа	3196.6	3184.2	3091.3	3092.7	3078.4	3067.6
в сельской местности	2764.7	2327.6	2327.1	2276.5	2250.7	2197.1
Число экземпляров библиотечного фонда в среднем на 1000 человек населения, экз.	5765	5325	5218	5144	5082	4977
в городах и поселках городского типа	4522	4472	4311	4275	4177	4092
в сельской местности	8450	7206	7241	7105	7225	7131

**10.2. ТЕАТРЫ**

(на конец года)

	2005	2007	2008	2009	2010	2011
Число профессиональных театров - всего	6	6	6	6	6	6
в том числе:						
драмы, комедии и музыкальные	1	1	1	1	1	1
музкомедии и миниатюр	1	1	1	1	1	1
детские и юного зрителя	3	3	3	3	3	3
шоу - театр	1	1	1	1	1	1
Численность зрителей, тыс. человек	280.5	351.0	313.0	217.9	248.9	247.5

**10.3. МУЗЕИ**

(на конец года)

	2005	2007	2008	2009	2010	2011
Число музеев (включая филиалы) - всего	11	11	15	15	16	16
в том числе:						
искусствоведческие	4	4	4	4	4	4
исторические и археологические	2	2	3	3	3	3
краеведческие	5	5	8	8	9	9
Число посетителей музеев, тыс.	159.9	225.4	251.2	259.6	298.1	288.9

**10.4. ЧИСЛО УЧРЕЖДЕНИЙ КУЛЬТУРНО-ДОСУГОВОГО ТИПА**

(на конец года)

	2005	2007	2008	2009	2010	2011
<b>Всего</b>	<b>287</b>	<b>285</b>	<b>285</b>	<b>285</b>	<b>313</b>	<b>312</b>
в том числе:						
в городах и поселках городского типа	25	26	25	24	25	25
в сельской местности	262	259	260	261	288	287

**10.5. ВЫПУСК КНИГ И БРОШЮР, ЖУРНАЛОВ И ГАЗЕТ**

(за год)

	2005	2007	2008	2009	2010
<b>Книги и брошюры</b>					
Число книг и брошюр (печатных изданий)	...	308	427	597	755
Тираж - всего, тыс. экз.	...	115.7	142.6	222.8	301.9
Издано книг на 1000 человек населения, экз.	...	111.8	137.3	213.5	288.7
<b>Журналы и другие периодические издания (включая сборники и бюллетени, выходящие периодически)</b>					
Число журналов и других периодических изданий	...	30	35	44	34
Годовой выпуск журналов и других периодических изданий - всего, тыс. экз.	54.0	443.7	469.4	1036.6	1862.7
Издано журналов на 1000 человек населения, экз.	52.2	428.7	452.0	993.1	1781.1
<b>Газеты</b>					
Число изданий - всего	40	38	47	56	69
Годовой тираж – всего, тыс. экз.	22436.0	19899.8	20030.8	32038.7	31809.9
Издано газет на 1000 человек населения (разовый тираж), экз.	305	347	367	595	758

**10.6. САНАТОРНО-КУРОРТНЫЕ ОРГАНИЗАЦИИ И ОРГАНИЗАЦИИ ОТДЫХА**

	2005	2007	2008	2009	2010
Число санаторно-курортных организаций и организаций отдыха	22	24	23	22	21
В них коек (мест)	3153	3591	3572	3808	3431
Обслужено лиц, тыс. человек	31.5	54.4	51.2	50.9	45.0

**10.7. ДЕТСКИЕ ОЗДОРОВИТЕЛЬНЫЕ УЧРЕЖДЕНИЯ**

	2005	2007	2008	2009	2010	2011
<b>Число детских оздоровительных учреждений - всего</b>	<b>552</b>	<b>527</b>	<b>503</b>	<b>476</b>	<b>518</b>	<b>495</b>
в том числе:						
загородные санаторного типа для школьников с дневным пребыванием	29	28	26	23	23	22
профильные, оборонно-спортивные, оздоровительно-спортивные и другие	6	5	6	6	8	7
труда и отдыха	371	366	373	382	377	361
<b>Численность детей, отдохнувших в них за лето - всего, тыс. человек</b>	<b>58.7</b>	<b>51.7</b>	<b>50.9</b>	<b>47.7</b>	<b>48.5</b>	<b>50.0</b>
в том числе в учреждениях:						
загородных санаторного типа для школьников с дневным пребыванием	13.9	10.3	10.2	9.6	11.6	11.2
профильных, оборонно-спортивных, оздоровительно-спортивных и других	4.4	5.5	5.8	5.6	4.4	5.8
труда и отдыха	28.6	27.6	28.4	29.3	27.9	27.9
	4.2	3.6	2.5	0.9	1.1	0.5
	7.6	4.7	4.0	2.3	3.6	4.6

**10.8. ГОСТИНИЦЫ И АНАЛОГИЧНЫЕ СРЕДСТВА РАЗМЕЩЕНИЯ**

	2005	2006	2007	2008	2009	2010
Число гостиниц - всего	46	46	48	50	52	61
Их единовременная вместимость, мест	2763	2796	2289	2848	2533	2334

**10.9. ОСНОВНЫЕ ПОКАЗАТЕЛИ ДЕЯТЕЛЬНОСТИ ТУРИСТИЧЕСКИХ ФИРМ**

	2005	2006	2007	2008	2009	2010
Число туристических фирм (на конец года)	62	66	70	76	83	95
Число поездок иностранных граждан в Россию	-	-	-	-	4	-
Число поездок российских граждан за границу	18144	20002	27205	34367	23392	39695



## 11. ПРАВОНАРУШЕНИЯ

---

Раздел содержит данные о состоянии преступности и судимости, в том числе по отдельным видам наиболее опасных или распространенных преступлений. Публикуются сведения о выявленных лицах, совершивших преступления. Представлены данные о численности, составе и распределении осужденных по основным мерам наказания.

Информация приводится по данным Управления внутренних дел Томской области, Управления судебного Департамента Томской области, без учета ЗАТО.

Данные раздела, начиная с 2005 - 2010 года без учета ЗАТО, с 2011 г. включая ЗАТО г. Северск.

**Зарегистрированное преступление** – выявленное и официально взятое на учет общественно опасное деяние, предусмотренное уголовным законодательством. Регистрация преступлений и лиц, их совершивших, осуществляется всеми правоохранительными органами, осуществляющими в пределах своей компетенции уголовное преследование.

В **численность осужденных** входят лица, в отношении которых судами вынесены обвинительные приговоры, вступившие в законную силу.

## 11.1. ЧИСЛО ЗАРЕГИСТРИРОВАННЫХ ПРЕСТУПЛЕНИЙ

	2005	2007	2008	2009	2010	2011
<b>Зарегистрировано преступлений - всего</b>	<b>32175</b>	<b>31655</b>	<b>31303</b>	<b>28673</b>	<b>29093</b>	<b>22807</b>
из них:						
убийство и покушение на убийство	182	146	144	126	135	83
умышленное причинение тяжкого вреда здоровью	536	456	437	384	443	418
изнасилование и покушение на изнасилование	61	32	25	39	43	29
разбой	315	198	188	196	190	116
грабеж	3073	2712	2836	2352	2838	1532
кража	15255	14965	14846	12161	14953	11073
преступления, связанные с незаконным оборотом наркотиков	1551	1615	1755	1829	1549	1644
нарушения правил дорожного движения и эксплуатации транспортных средств	133	165	146	176	168	169
из них повлекшие по неосторожности смерть человека, двух или более лиц	71	90	78	62	62	64

ПРАВОНАРУШЕНИЯ

**11.2. СОСТАВ ЛИЦ, СОВЕРШИВШИХ ПРЕСТУПЛЕНИЯ,  
ПО ПОЛУ, ВОЗРАСТУ И ВИДУ ЗАНЯТИЙ**  
(человек)

	2005	2007	2008	2009	2010	2011
<b>Выявлено лиц, совершивших преступления</b>	<b>13450</b>	<b>13519</b>	<b>12915</b>	<b>12083</b>	<b>10326</b>	<b>9363</b>
в том числе:						
по полу:						
мужчины	11602	11398	10892	10267	8764	7842
женщины	1848	2121	2023	1816	1562	1521
по возрасту во время совершения преступления, лет:						
14-15	544	471	322	210	179	195
16-17	1385	1045	905	676	610	419
18-24	4090	3962	3451	3108	2687	2300
25-29	2320	2419	2320	2311	2029	1794
30-49	4279	4533	4657	4602	4005	3799
50 и старше	832	1089	1260	1176	816	856
по занятию на момент совершения преступления:						
рабочие	2796	3000	2681	2060	1680	1612
работники сельского хозяйства	19	23	16	5	7	3
служащие	340	316	261	214	165	166
учащиеся	1313	1346	1095	831	834	725
лица без постоянного источника дохода	8460	8145	8184	8341	7119	6383
из них безработные	380	241	188	211	254	130

**11.3. РАСПРЕДЕЛЕНИЕ ОСУЖДЕННЫХ ПО ОСНОВНЫМ МЕРАМ НАКАЗАНИЯ,  
НАЗНАЧЕННЫМ СУДАМИ**  
(в процентах к итогу)

	2005	2007	2008	2009	2010	2011
<b>Осуждено - всего</b>	<b>100</b>	<b>100</b>	<b>100</b>	<b>100</b>	<b>100</b>	<b>100</b>
в том числе по мерам наказания:						
лишение свободы	29.2	31.2	31.2	35.1	35.4	29.0
исправительные работы без лишения свободы	4.5	4.0	4.9	3.5	3.9	3.6
условное осуждение к лишению свободы и к иным мерам	53.7	49.5	46.9	46.0	42.4	43.7
штраф	4.5	4.8	5.7	5.1	5.4	6.0
другие меры наказания	8.1	10.5	11.3	10.3	12.9	17.7

**11.4. ЧИСЛЕННОСТЬ ОСУЖДЕННЫХ ПО ПРИГОВОРАМ СУДОВ,  
ВСТУПИВШИМ В ЗАКОННУЮ СИЛУ, ПО ОТДЕЛЬНЫМ ВИДАМ ПРЕСТУПЛЕНИЙ**  
(человек)

	2005	2007	2008	2009	2010	2011
<b>Осуждено - всего</b>	<b>8220</b>	<b>8076</b>	<b>7278</b>	<b>7677</b>	<b>7455</b>	<b>6299</b>
в том числе за преступления:						
убийство	173	148	116	166	140	118
умышленное причинение тяжкого вреда здоровью	418	400	345	395	386	358
изнасилование	38	57	36	18	36	28
разбой	206	204	133	208	207	146
грабеж	939	843	795	757	779	539
кражу	3423	3042	2636	2760	2597	2121
незаконные действия и нарушение правил обращения с наркотическими веществами и психотропными средствами	434	519	541	615	595	563
нарушение правил дорожного движения и эксплуатации транспортных средств, повлекшее по неосторожности смерть человека, двух или более лиц	54	55	51	58	54	69

**11.5. СОСТАВ ОСУЖДЕННЫХ**  
(в процентах)

	2005	2007	2008	2009	2010	2011
<b>Осуждено - всего</b>	<b>100</b>	<b>100</b>	<b>100</b>	<b>100</b>	<b>100</b>	<b>100</b>
из них в возрасте, лет:						
14-17	14.8	11.0	9.2	7.6	6.7	5.2
18-24	34.2	33.9	31.9	30.4	29.7	27.8
25-29	18.9	18.8	20.6	20.8	21.1	20.1
30-49	28.1	32.0	32.7	35.6	37.3	41.2
50 и старше	4.0	4.3	5.6	5.6	5.2	5.7
Из общей численности осужденных:						
женщины	11.5	14.4	15.2	14.2	14.8	15.6
ранее судимые, включая лиц имевших снятые и погашенные судимости	36.4	39.1	40.2	43.9	44.8	45.2
трудоспособные лица без определенных занятий	58.2	56.6	58.4	62.4	61.3	62.5

## 12. ПРОИЗВОДСТВО И ИСПОЛЬЗОВАНИЕ ВАЛОВОГО РЕГИОНАЛЬНОГО ПРОДУКТА

---

В данном разделе публикуются важнейшие показатели системы национальных счетов Томской области за 2005 – 2010 гг.

**Валовой региональный продукт (ВРП)** – характеризует процесс производства товаров и услуг на региональном уровне в соответствии с общими методологическими подходами СНС. В границы производства в СНС включается скрытое производство (экономическая деятельность, разрешенная законом, но скрываемая или преуменьшаемая с целью уклонения от налогов и др.), а также неформальное производство - производственная деятельность некорпорированных предприятий домашних хозяйств, не подпадающая под прямое статистическое наблюдение. В настоящее время в состав неформального производства включается производство некорпорированными предприятиями рыночной продукции и продукции для собственного использования.

**Индекс-дефлятор ВРП** – отношение объема ВРП, исчисленного в фактически действовавших ценах, к объему ВРП, исчисленному в сопоставимых ценах предыдущего периода.

**Выпуск** представляет собой суммарную стоимость товаров и услуг, являющихся результатом производственной деятельности единиц - резидентов экономики в отчетном периоде.

Текущие цены могут быть основными и рыночными. Основными называются цены, включающие субсидии на продукты, но не включающие налоги на продукты. В основных ценах принято исчислять выпуск в отраслевом разрезе. Рыночные цены, наоборот, включают в себя налоги на продукты, но не включают субсидии. В рыночных ценах исчисляются показатели выпуска и валового внутреннего продукта на уровне экономики в целом.

**Промежуточное потребление** состоит из стоимости товаров и услуг, которые трансформируются или полностью потребляются в процессе производства в отчетном периоде.

**Валовая добавленная стоимость** исчисляется на уровне отраслей экономики как разность между выпуском товаров и услуг и промежуточным потреблением. Термин "валовая" указывает на то, что показатель определен до вычета потребления основного капитала.

**Чистые налоги на производство и импорт** включают в себя налоги на продукты и импорт и другие налоги на производство. Термин "чистые" в данном случае означает, что налоги показаны за вычетом соответствующих субсидий.

**Налоги на продукты** включают в себя налоги, размер которых прямо зависит от стоимости произведенной продукции и оказанных услуг. К налогам на продукты относятся: налог на добавленную стоимость, акцизы, налоги на импортируемые товары и услуги и др.

**Другие налоги на производство** - это налоги, связанные с использованием факторов производства (труда, земли, капитала), а также платежи за лицензии и разрешение заниматься какой-либо деятельностью или другие обязательные платежи, уплата которых необходима для деятельности производящей единицы - резидента. Они не включают в себя любые налоги на прибыль или иные доходы, получаемые предприятием. К ним относятся: налог на имущество предприятий, земельный налог, транспортный налог (юридических лиц и индивидуальных предпринимателей), лицензионные сборы и некоторые другие.

**Оплата труда наемных работников** представляет собой вознаграждение в денежной или натуральной форме, выплачиваемое работодателем наемному работнику за работу, выполненную в отчетном периоде.

Она учитывается на основе начисленных сумм и включает в себя налоги на доходы и другие выплаты, которые подлежат уплате наемными работниками, даже если они фактически удерживаются нанимателями в административных интересах или по иным причинам, и выплачиваются непосредственно органам социального страхования, налоговым службам от лица наемного работника.

Особенностью расчета оплаты труда наемных работников в российских национальных счетах является то, что она включает помимо скрытой оплаты труда наемных работников и скрытые смешанные доходы.

**Скрытые оплата труда наемных работников и смешанные доходы** определяются балансовым путем условно как разница между суммарными расходами на все нужды домашних хозяйств, включая прирост их финансовых активов, и формально зарегистрированными доходами. Расчеты по определению скрытых оплаты труда и смешанных доходов производятся по экономике в целом без разбивки по отраслям, видам деятельности и территориям.

**Оплата труда наемных работников** представляет собой вознаграждение в денежной или натуральной форме, выплачиваемое работодателем наемному работнику за работу, выполненную в отчетном периоде.

Она учитывается на основе начисленных сумм и включает в себя налоги на доходы и другие выплаты, которые подлежат уплате наемными работниками, даже если они фактически удерживаются нанимателями в административных интересах или по иным причинам, и выплачиваются непосредственно органам социального страхования, налоговым службам от лица наемного работника.

Особенностью расчета оплаты труда наемных работников в российских национальных счетах является то, что она включает помимо скрытой оплаты труда наемных работников и скрытые смешанные доходы.

**Скрытые оплата труда наемных работников и смешанные доходы** определяются балансовым путем условно как разница между суммарными расходами на все нужды домашних хозяйств, включая прирост их финансовых активов, и формально зарегистрированными доходами. Расчеты по определению скрытых оплаты труда и смешанных доходов производятся по экономике в целом без разбивки по отраслям, видам деятельности и территориям.

Показатель скрытых смешанных доходов связан с информационными проблемами отнесения институциональных единиц к сектору домашних хозяйств с точки зрения их производственной деятельности.

Скрытые смешанные доходы имеют место в тех случаях, когда доходы от производственной деятельности домашних хозяйств учтены не в секторе домашних хозяйств, а в секторе нефинансовых корпораций, либо, наоборот, доходы от производства сектора нефинансовых корпораций учтены в секторе домашних хозяйств. В этих случаях при сопоставлении суммарных

расходов домашних хозяйств с их формально зарегистрированными доходами производится корректировка смешанных доходов домашних хозяйств и обратная корректировка валовой прибыли сектора нефинансовых корпораций на эту же величину.

**Валовая (чистая) прибыль и валовые (чистые) смешанные доходы** представляют собой ту часть добавленной стоимости, которая остается у производителей после вычета расходов, связанных с оплатой труда наемных работников, и чистых налогов на производство и импорт. Эта статья измеряет прибыль (или убыток), полученную от производства, до учета доходов от собственности. Валовая прибыль в СНС в отличие от показателя прибыли от реализации, отражаемой в бухгалтерском учете, не содержит элементов оплаты труда, сверхнормативных выплат по командировочным, представительских и других расходов, прибыли, образующейся у владельцев активов в результате роста цен, и включает в себя потребление основного капитала.

**Расходы на конечное потребление домашних хозяйств** включают расходы домашних хозяйств на приобретение потребительских товаров и услуг во всех торговых организациях, на рынках и через неорганизованную торговлю, организациях бытового и жилищно-коммунального обслуживания населения, пассажирского транспорта, связи, гостиницах, учреждениях культуры, здравоохранения, образования и др., а также стоимость товаров и услуг, потребленных в натуральной форме, произведенных для собственного конечного использования, полученных в качестве оплаты труда или гуманитарной помощи.

**Расходы государственного управления на индивидуальные товары и услуги** состоят из расходов сектора государственного управления на потребительские товары и услуги, предназначенные для индивидуального потребления. Такие расходы финансируются за счет государственного бюджета и внебюджетных фондов из средств, полученных в результате сбора налогов и из других доходов государства. В эти расходы включаются расходы организаций, оказывающих бесплатные (для населения) услуги в области образования, здравоохранения, культуры.

**Расходы государственного управления на коллективные услуги.** Этот показатель отличается от предыдущего тем, что в нем учитываются услуги, оказываемые за счет государственного бюджета организациями, которые удовлетворяют потребности не отдельных домашних хозяйств, а общества в целом. В этот показатель включаются расходы на оборону, общее государственное управление, а также расходы на нерыночную науку, услуги организаций, обслуживающих сельское хозяйство и другие.

**Расходы на конечное потребление некоммерческих организаций, обслуживающих домашние хозяйства,** – расходы общественных организаций (политических партий, религиозных организаций, профсоюзов, общественных объединений), в отношении которых условно считается, что они предоставляют только индивидуальные товары и услуги. Сюда же включается стоимость нерыночных услуг, оказываемых самостоятельными социально-культурными подразделениями корпораций и квази-корпораций своим работникам.

**12.1. ОБЪЕМ И ДИНАМИКА ВАЛОВОГО РЕГИОНАЛЬНОГО ПРОДУКТА**

(миллионов рублей)

	2005	2007	2008	2009	2010
Валовой региональный продукт (в основных ценах)	159578.5	214487.0	248906.2	245808.3	284292.0
Валовой региональный продукт в % к предыдущему году (в постоянных ценах)	96.2	104.0	102.4	96.5	104.7
Индекс – дефлятор ВРП <sup>1)</sup> , в % к предыдущему году	125.3	110.0	113.3	102.3	110.5
Валовой региональный продукт на душу населения, руб.	154131.1	207425.6	240083.8	236096.7	271832.0

<sup>1)</sup> Дефляторы рассчитаны с использованием сложившихся темпов роста утвержденных объемов ВРП и утвержденных индексов физического объема ВРП.

**12.2. ИНДЕКСЫ ФИЗИЧЕСКОГО ОБЪЕМА ВРП**

(в % к предыдущему году)

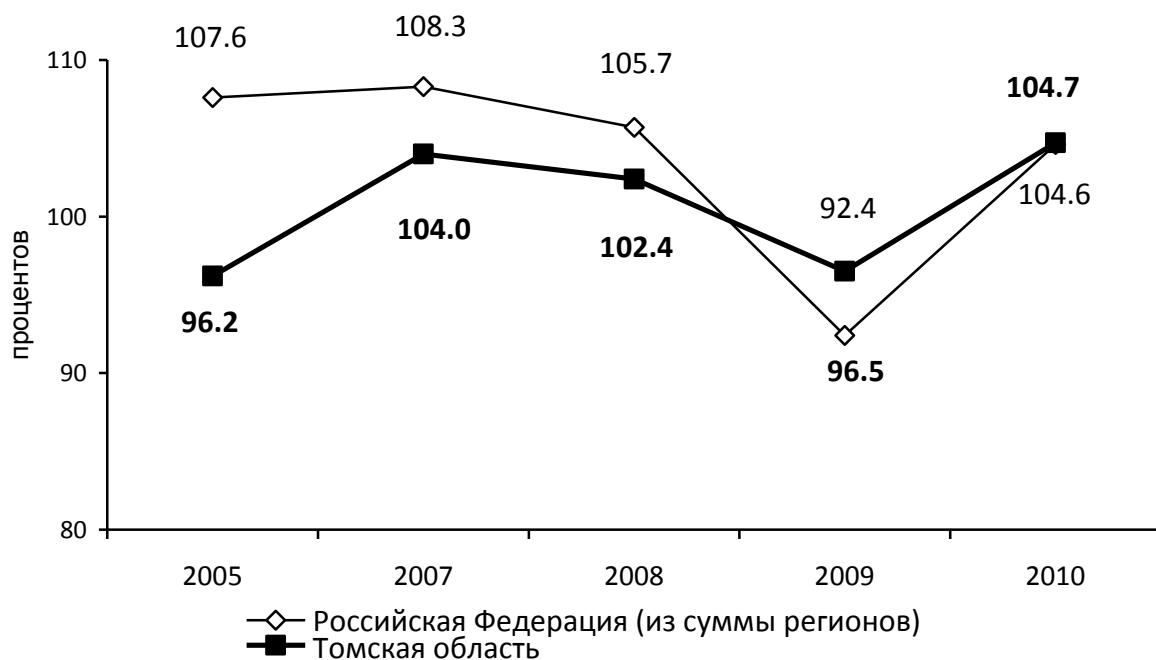



**12.3. ВАЛОВОЙ РЕГИОНАЛЬНЫЙ ПРОДУКТ (ДОБАВЛЕННАЯ СТОИМОСТЬ)  
ПО ВИДАМ ЭКОНОМИЧЕСКОЙ ДЕЯТЕЛЬНОСТИ**  
(в текущих ценах; миллионов рублей)

	2005	2007	2008	2009	2010
<b>ВРП в основных ценах (добавленная стоимость в основных ценах) – всего</b>	<b>159578.5</b>	<b>214487.0</b>	<b>248906.2</b>	<b>245808.3</b>	<b>284292.0</b>
Сельское хозяйство, охота и лесное хозяйство	6320.5	9294.3	12111.8	11303.2	13612.1
Рыболовство, рыбоводство	118.1	133.6	207.0	239.4	257.5
Добыча полезных ископае- мых	56434.7	53540.8	67901.0	53966.5	68136.3
Обрабатывающие производ- ства	25278.1	34524.8	31972.2	33277.8	36505.0
Производство и распределе- ние электроэнергии, газа и воды	4356.6	4893.4	6508.9	9008.5	10462.3
Строительство	6242.6	16303.2	15684.5	12015.4	15230.9
Оптовая и розничная торгов- ля; ремонт автотранспорт- ных средств, мотоциклов, бытовых изделий и предме- тов личного пользования	15426.3	21993.1	23097.7	22668.0	24865.9
Гостиницы и рестораны	1094.3	1581.9	1936.3	2268.2	2438.5
Транспорт и связь	15744.2	23292.7	27632.4	29888.5	38066.9
Финансовая деятельность	49.0	29.0	79.7	835.2	975.6
Операции с недвижимым имуществом, аренда и пре- доставление услуг	12398.6	20628.1	25728.3	31564.1	32790.5
Государственное управление и обеспечение военной безопасности, обязательное социальное обеспечение	4686.2	10302.2	13236.4	14707.4	15720.8
Образование	5586.0	8208.6	10021.1	11342.3	11365.2
Здравоохранение и предос- тавление социальных услуг	4520.0	7051.0	9028.8	9891.9	10724.5
Предоставление прочих коммунальных, социальных и персональных услуг	1323.3	2710.4	3760.1	2831.4	3139.9

**12.4. ВАЛОВОЙ РЕГИОНАЛЬНЫЙ ПРОДУКТ ПО ИСТОЧНИКАМ ДОХОДОВ**  
(в текущих ценах; миллионов рублей)

	2005	2007	2008	2009	2010
<b>Валовой региональный продукт в основных ценах</b>	<b>159578.5</b>	<b>214487.0</b>	<b>248906.2</b>	<b>245808.3</b>	<b>284292.0</b>
в том числе:					
оплата труда наемных работников (без учета скрытой оплаты труда)	48997.2	75182.9	95511.3	101597.7	109207.6
другие чистые налоги на производство	24677.4	26355.3	40246.1	27923.0	37871.5
в том числе:					
другие чистые налоги на продукты	24707	26451.7	40246.1	27923.0	37871.5
другие субсидии на производство	29.6	96.4	0.0	0.0	0.0
валовая прибыль экономики и валовые смешанные доходы	85903.9	112948.8	113148.8	116287.6	137212.9

**12.5. СТРУКТУРА ВАЛОВОГО РЕГИОНАЛЬНОГО ПРОДУКТА ПО ИСТОЧНИКАМ ДОХОДОВ**  
(в процентах к итогу)

	2005	2007	2008	2009	2010
<b>Валовой региональный продукт в основных ценах</b>	<b>100</b>	<b>100</b>	<b>100</b>	<b>100</b>	<b>100</b>
в том числе:					
оплата труда наемных работников (без учета скрытой оплаты труда)	30.7	35.1	38.4	41.3	38.4
другие чистые налоги на производство	15.5	12.3	16.2	11.4	13.3
в том числе:					
другие чистые налоги на продукты	15.5	12.3	16.2	11.4	13.3
другие субсидии на производство	0.0	0.0	0.0	0.0	0.0
валовая прибыль экономики и валовые смешанные доходы	53.8	52.6	45.4	47.3	48.3

**12.6. РАСХОДЫ НА КОНЕЧНОЕ ПОТРЕБЛЕНИЕ ДОМАШНИХ ХОЗЯЙСТВ**

(в текущих ценах; миллионов рублей)

	2005	2007	2008	2009	2010
<b>Фактическое конечное потребление домашних хозяйств</b>	<b>82825.7</b>	<b>116667.7</b>	<b>138636.8</b>	<b>141553.8</b>	<b>151358.1</b>
расходы на конечное потребление домашних хозяйств	67046.6	94079.9	110944.6	111743.5	120316.3
в том числе:					
расходы на покупку товаров	45415.0	62007.5	73462.9	73959.1	79908.9
расходы на покупку услуг	16906.7	26222.8	30301.2	31380.1	33714.7
поступление товаров и услуг в натуральной форме	4724.9	5849.6	7180.5	6404.3	6692.7
социальные трансферты в натуральной форме, предоставляемые государственными учреждениями и некоммерческими организациями, обслуживающими домашние хозяйства	15779.1	22587.8	27692.2	29810.3	31041.8
в том числе:					
образование	6441.8	9387.4	11940.5	13328.8	13351.0
здравоохранение и предоставление социальных услуг	6413.2	8921.9	11270.5	12213.2	13245.4
деятельность по организации отдыха, развлечений, культуры и спорта	770.1	1069.7	1574.8	1255.3	1242.4
льготы и субсидии по жилищно-коммунальным услугам	881.5	1235.4	1405.5	1653.0	1958.8
другие социальные льготы	1259.5	1916.2	1458.3	1297.4	1176.9
деятельность прочих мест для временного проживания, представление персональных услуг	13.0	57.3	42.6	62.6	67.3

### 13. ПРЕДПРИЯТИЯ И ОРГАНИЗАЦИИ

---

В разделе приводятся данные о предприятиях и организациях Томской области, полученные на основе сведений о государственной регистрации, предоставляемых ФНС Томской области из Единого государственного реестра юридических лиц, а также с использованием сведений о государственной регистрации юридических лиц, поступивших в органы государственной статистики до введения в действие Федерального закона “О государственной регистрации юридических лиц и индивидуальных предпринимателей”, не перерегистрированных и не ликвидированных в установленном порядке.

**Государственной собственностью** в Российской Федерации является имущество, принадлежащее на праве собственности Российской Федерации (федеральная собственность), и имущество, принадлежащее на праве собственности субъектам Российской Федерации - республикам, краям, областям, городам федерального значения, автономной области, автономным округам (собственность субъектов Российской Федерации). Земля и другие природные ресурсы, не находящиеся в собственности граждан, юридических лиц либо муниципальных образований, являются государственной собственностью. Имущество, принадлежащее на праве собственности городским и сельским поселениям, а также другим муниципальным образованиям, является **муниципальной собственностью**.

**Частной собственностью** является имущество, принадлежащее на праве собственности гражданам и юридическим лицам, за исключением отдельных видов имущества, которое в соответствии с законом не может принадлежать гражданам или юридическим лицам. Граждане и юридические лица являются собственниками имущества, переданного им в качестве вкладов (взносов) их учредителями (участниками, членами), а также имущества, приобретенного ими по иным основаниям.

**Собственностью общественных и религиозных организаций (объединений)** является имущество, принадлежащее на праве собственности общественным и религиозным организациям (объединениям).

К **малым предприятиям (юридическим лицам)** (с 2008 г. в соответствии с Федеральным законом от 24 июля 2007 г. № 209-ФЗ «О развитии малого и среднего предпринимательства в Российской Федерации», ст. 4) относятся внесенные в единый государственный реестр юридических лиц потребительские кооперативы и коммерческие организации (за исключением государственных и муниципальных унитарных предприятий), соответствующие следующим условиям:

- 1) суммарная доля участия Российской Федерации, субъектов Российской Федерации, муниципальных образований, иностранных юридических лиц, иностранных граждан, общественных и религиозных организаций (объединений), благотворительных и иных фондов в уставном (складочном) капитале (паевом фонде) указанных юридических лиц не должна превышать 25% (за исключением активов акционерных инвестиционных фондов и закрытых паевых инвестиционных фондов), доля участия, принадлежащая одному или нескольким юридическим лицам, не являющимся субъектами малого и среднего предпринимательства, не должна превышать 25%;
- 2) средняя численность работников за предшествующий календарный год не должна превышать 100 человек, среди малых предприятий выделяются микропредприятия с численностью работников до 15 человек;

3) выручка от реализации товаров (работ, услуг) без учета налога на добавленную стоимость за предшествующий календарный год не должна превышать предельного значения, установленного постановлением Правительства Российской Федерации от 22 июля 2008 г. № 556 «О предельных значениях выручки от реализации товаров (работ, услуг) для каждой категории субъектов малого и среднего предпринимательства».

Средняя численность работников малого предприятия за календарный год определяется с учетом всех его работников, в том числе работников, работающих по гражданско-правовым договорам или по совместительству с учетом реально отработанного времени, работников представительств, филиалов и других обособленных подразделений малого предприятия.

Выборочные статистические обследования малых предприятий охватывают потребительские кооперативы, которые в рамках своей основной уставной деятельности занимаются хозяйственной деятельностью, получая прибыль.

Порядок осуществления выборочных обследований малых предприятий установлен постановлением Правительства Российской Федерации от 16 февраля 2008 г. № 79 «О порядке проведения выборочных статистических наблюдений за деятельностью субъектов малого и среднего предпринимательства».

Выборочная совокупность малых предприятий формируется методом раслоенного случайного отбора. Число единиц наблюдения по субъектам Российской Федерации определяется исходя из того, что значение коэффициента вариации оценки по признаку размещения «выручка (нетто) от продажи товаров, продукции, работ, услуг» не должно превышать 5%. Оценка точности данных выборочного обследования малых предприятий осуществляется на основе рассчитываемых на региональном и федеральном уровнях коэффициентов вариации показателей форм отчетности.

**Организации с участием иностранного капитала.** В соответствии с Федеральным законом от 9 июля 1999 г. № 160-ФЗ «Об иностранных инвестициях в Российской Федерации» российская коммерческая организация получает статус коммерческой организации с иностранными инвестициями (с участием иностранного капитала) со дня вхождения в состав ее участников иностранного инвестора.

**Приватизация** государственного и муниципального имущества - возмездное отчуждение находящегося в собственности Российской Федерации, субъектов Российской Федерации или муниципальных образований имущества (объектов приватизации) в собственность физических и юридических лиц.

**Унитарное предприятие** – коммерческая организация, не наделенная правом собственности на закрепленное за ней собственником имущество. Имущество государственного или муниципального унитарного предприятия находится соответственно в государственной или муниципальной собственности и принадлежит такому предприятию на праве хозяйственного ведения или оперативного управления.

**Имущественный комплекс унитарного предприятия** – здания, строения, сооружения, оборудование, инвентарь, сырье, продукция, права требования, долги, в том числе обязательства унитарного предприятия по выплате временных платежей гражданам, перед которыми унитарное предприятие несет ответственность за причинение вреда жизни и здоровью, а также права на обозначения, индивидуализирующие предприятие, его продукцию, работы и

услуги (фирменное наименование, товарные знаки, знаки обслуживания), и другие исключительные права, а также земельные участки в составе имущественного комплекса унитарного предприятия.

**Коммерческий конкурс** - одна из форм проведения торгов при приватизации. Продажей по коммерческому конкурсу считается приобретение физическими и юридическими лицами в частную собственность объектов приватизации в случаях, когда от покупателей требуется выполнение определенных условий по отношению к объекту приватизации. Победителем конкурса становится участник, предложения которого полностью отвечают условиям конкурса и наилучшим образом соответствуют критерию выявления победителя, т.е. предложивший максимальную цену.

**Конкурс** – продажа государственного или муниципального имущества в случае, если в отношении указанного имущества его покупателю необходимо выполнить определенные условия. Право приобретения государственного или муниципального имущества принадлежит тому покупателю, который предложил в ходе конкурса наиболее высокую цену за указанное имущество, при условии выполнения покупателем условий конкурса.

**Аукцион** - продажа государственного и муниципального имущества в случае, если покупатели не должны выполнить какие-либо условия в отношении такого имущества. Право его приобретения принадлежит покупателю, предложившему в ходе торгов наиболее высокую цену за такое имущество.

**Продажа** государственного или муниципального имущества **посредством публичного предложения** осуществляется в случае, если аукцион по продаже указанного имущества был признан несостоявшимся. При данном способе продажи идет последовательное снижение начальной цены имущества (цены первоначального предложения), установленной при продаже на несостоявшемся аукционе.

**Продажа** государственного или муниципального имущества **без объявления цены** осуществляется, если его продажа посредством публичного предложения не состоялась.

**Открытое акционерное общество** – коммерческая организация, уставный капитал которой разделен на определенное число акций, удостоверяющих обязательственные права участников общества (акционеров) по отношению к обществу. Акционеры не отвечают по обязательствам общества и несут риск убытков, связанных с его деятельностью, в пределах стоимости принадлежащих им акций. Акционеры вправе отчуждать принадлежащие им акции без согласия других акционеров и общества. Открытое акционерное общество вправе проводить открытую подписку на выпускаемые им акции и осуществлять их свободную продажу. Число акционеров открытого общества не ограничено.

**ОБЩАЯ ХАРАКТЕРИСТИКА ПРЕДПРИЯТИЙ И ОРГАНИЗАЦИЙ**

**13.1. РАСПРЕДЕЛЕНИЕ ЧИСЛА ОРГАНИЗАЦИЙ УЧТЕННЫХ В СТАТРЕГИСТРЕ  
ПО ВИДАМ ЭКОНОМИЧЕСКОЙ ДЕЯТЕЛЬНОСТИ**

на 1 января 2012 г.

	Число организаций		из них по формам собственности, единиц		
	единиц	в процентах к итогу	государственная и муниципальная	частная	смешанная российская
<b>Всего</b> <sup>1)</sup>	<b>34003</b>	<b>100</b>	<b>2243</b>	<b>29793</b>	<b>394</b>
в том числе организации с основным видом деятельности:					
Сельское хозяйство, охота и лесное хозяйство	1611	4.7	32	1522	8
Рыболовство, рыбоводство	31	0.1	1	27	-
Добыча полезных ископаемых	198	0.6	-	163	3
Обрабатывающие производства	3096	9.1	33	2944	34
Производство и распределение электроэнергии, газа и воды	313	0.9	48	233	29
Строительство	2940	8.6	13	2888	10
Оптовая и розничная торговля; ремонт автотранспортных средств, мотоциклов, бытовых изделий и предметов личного пользования	11035	32.5	33	10757	30
Гостиницы и рестораны	609	1.8	16	585	4
Транспорт и связь	2301	6.8	55	2199	27
Финансовая деятельность	616	1.8	24	503	51
Операции с недвижимым имуществом, аренда и предоставление услуг	6962	20.5	162	6564	155
Государственное управление и обеспечение военной безопасности; обязательное социальное обеспечение	566	1.7	545	18	2
Образование	1127	3.3	873	229	6
Здравоохранение и предоставление социальных услуг	633	1.9	185	420	7
Предоставление прочих коммунальных, социальных и персональных услуг	1955	5.7	223	731	28
Деятельность домашних хозяйств	9	0.0	-	9	-

<sup>1)</sup> Включая организации, конкретные виды деятельности которых, не определены и экстерриториальные организации.

**13.2. РАСПРЕДЕЛЕНИЕ ПРЕДПРИЯТИЙ И ОРГАНИЗАЦИЙ  
ПО ФОРМАМ СОБСТВЕННОСТИ**  
(на 1 января)

	2007	2008	2009	2010	2011	2012
	<b>Число предприятий и организаций</b>					
<b>Всего</b>	<b>33999</b>	<b>33840</b>	<b>33753</b>	<b>32329</b>	<b>33327</b>	<b>34003</b>
в том числе по формам собственности:						
государственная	1134	1037	930	858	759	697
муниципальная	1895	1835	1752	1629	1574	1546
частная	27997	28355	28655	27866	29023	29793
собственность общественных и религиозных организаций (объединений)	1917	1695	1578	1175	1121	1081
прочие формы собственности, включая смешанную российскую, иностранную, совместную российскую и иностранную	1056	918	838	801	850	886
	<b>В процентах к итогу</b>					
<b>Всего</b>	<b>100</b>	<b>100</b>	<b>100</b>	<b>100</b>	<b>100</b>	<b>100</b>
в том числе по формам собственности:						
государственная	3.3	3.1	2.7	2.7	2.3	2.0
муниципальная	5.6	5.4	5.2	5.0	4.7	4.6
частная	82.3	83.8	84.9	86.2	87.1	87.6
собственность общественных и религиозных организаций (объединений)	5.7	5.0	4.7	3.6	3.4	3.2
прочие формы собственности, включая смешанную российскую, иностранную, совместную российскую и иностранную	3.1	2.7	2.5	2.5	2.5	2.6



**13.3. РАСПРЕДЕЛЕНИЕ ОРГАНИЗАЦИЙ ПО ОРГАНИЗАЦИОННО-ПРАВОВЫМ ФОРМАМ**  
(на начало года)

	единиц		
	2010	2011	2012
<b>Всего</b>	<b>32329</b>	<b>33327</b>	<b>34003</b>
<b>Юридические лица, являющиеся коммерческими организациями</b>	<b>25446</b>	<b>26723</b>	<b>27487</b>
Хозяйственные товарищества и общества	24305	25660	26474
Полные товарищества	4	2	2
Товарищества на вере	4	3	2
Общества с ограниченной ответственностью	23340	24714	25532
Общества с дополнительной ответственностью	5	6	5
Акционерные общества	952	935	933
Открытые акционерные общества	225	209	201
Закрытые акционерные общества	727	726	732
Производственные кооперативы	112	97	89
Крестьянские (фермерские) хозяйства <sup>1)</sup>	809	781	749
Унитарные предприятия	220	185	175
<b>Юридические лица, являющиеся некоммерческими организациями</b>	<b>5562</b>	<b>5497</b>	<b>5491</b>
Потребительские кооперативы	932	1024	1078
Общественные и религиозные организации (объединения)	965	903	874
Общественные движения	15	16	17
Фонды	133	117	109
Учреждения	2058	1939	1879
Частные учреждения	143	126	130
Бюджетные учреждения	1902	1768	1622
Автономные учреждения	13	45	127
Органы общественной самодеятельности	11	10	9
Некоммерческие партнерства	202	186	186
Автономные некоммерческие организации	111	96	107
Объединения юридических лиц (ассоциации и союзы)	48	42	39
Объединения крестьянских (фермерских) хозяйств	6	3	3
Территориальные общественные самоуправления	4	14	12
Товарищества собственников жилья	776	867	895
Садоводческие, огороднические или дачные некоммерческие товарищества	253	247	255
Прочие некоммерческие организации	48	33	28
<b>Организации без прав юридического лица</b>	<b>859</b>	<b>776</b>	<b>746</b>
Паевые инвестиционные фонды	1	1	1
Представительства и филиалы	850	767	737
Иные неюридические лица	8	8	8
<b>Всего объектов, организационно-правовая форма которых подлежит приведению в соответствие с нормами действующего гражданского законодательства</b>	<b>462</b>	<b>331</b>	<b>279</b>

<sup>1)</sup> Сохраняют статус юридического лица на период до 1 января 2013г.

**МАЛОЕ ПРЕДПРИНИМАТЕЛЬСТВО**

**13.4. ДЕЯТЕЛЬНОСТЬ МАЛЫХ ПРЕДПРИЯТИЙ (БЕЗ МИКРОПРЕДПРИЯТИЙ) ПО ВИДАМ ЭКОНОМИЧЕСКОЙ ДЕЯТЕЛЬНОСТИ в 2011 г.**  
(на конец года)

	Число предприятий, единиц		Оборот организаций		Средняя численность работников списочного состава (без внешних совместителей)	
	единиц	в процентах к итогу	млн. руб.	в процентах к итогу	человек	в процентах к итогу
<b>Всего</b>	<b>1861</b>	<b>100</b>	<b>85178.7</b>	<b>100</b>	<b>47131</b>	<b>100</b>
В том числе по видам экономической деятельности:						
сельское хозяйство, охота и лесное хозяйство	87	4.7	1745.6	2.0	2691	5.7
добыча полезных ископаемых	11	0.6	875.3	1.0	449	1.0
обрабатывающие производства	277	14.9	14705.7	17.3	8232	17.5
производство и распределение электроэнергии, газа и воды	47	2.5	844.4	1.0	1813	3.9
строительство	260	14.0	11219.0	13.2	7646	16.2
оптовая и розничная торговля; ремонт автотранспортных средств, мотоциклов, бытовых изделий и предметов личного пользования	570	30.6	40126.4	47.1	11761	25.0
гостиницы и рестораны	72	3.9	1927.7	2.3	1682	3.6
транспорт и связь	99	5.3	5088.1	6.0	2820	6.0
в том числе связь	13	0.7	650.8	0.8	391	0.8
операции с недвижимым имуществом, аренда и предоставление услуг	340	18.3	6322.0	7.4	7617	16.2
в том числе научные исследования и разработки	25	1.3	767.2	0.9	474	1.0
образование	4	0.2	68.0	0.1	19	0.0
здравоохранение и предоставление социальных услуг	40	2.2	821.3	1.0	1040	2.2
предоставление прочих коммунальных, социальных и персональных услуг	51	2.7	1435.1	1.7	1246	2.6

**ДЕЯТЕЛЬНОСТЬ ОРГАНИЗАЦИЙ С УЧАСТИЕМ ИНОСТРАННОГО КАПИТАЛА**

**13.5. ОСНОВНЫЕ ПОКАЗАТЕЛИ ДЕЯТЕЛЬНОСТИ ОРГАНИЗАЦИЙ  
С УЧАСТИЕМ ИНОСТРАННОГО КАПИТАЛА ПО ВИДАМ ЭКОНОМИЧЕСКОЙ ДЕЯТЕЛЬНОСТИ**

	Число действующих организаций (на конец года)			Среднесписочная численность работников (без внешних совместителей), человек			Оборот организаций, млн. руб.		
	2008	2009	2010	2008	2009	2010	2008	2009	2010
<b>Всего</b>	<b>77</b>	<b>72</b>	<b>80</b>	<b>7009</b>	<b>13523</b>	<b>8052</b>	<b>36109.2</b>	<b>42556.6</b>	<b>58464.9</b>
в том числе по видам экономической деятельности:									
сельское хозяйство, охота и лесное хозяйство	9	3	5	301	27	273	198.2	60.1	105.0
добыча полезных ископаемых	15	18	20	1941	2023	2634	16546.3	14832.0	24108.1
обрабатывающие производства	13	13	14	1363	2846	2586	1010.2	5276.5	8691.7
производство и распределение электроэнергии, газа и воды	3	4	5	805	6160	795	11646.2	16127.5	17920.5
строительство	4	3	7	1164	889	995	4034.8	2443.5	2703.8
оптовая и розничная торговля; ремонт автотранспортных средств, мотоциклов, бытовых изделий и предметов личного пользования	12	12	12	96	488	82	202.7	1659.1	3063.3
гостиницы и рестораны	... <sup>1)</sup>	2	... <sup>1)</sup>	... <sup>1)</sup>	7	... <sup>1)</sup>	... <sup>1)</sup>	18.0	... <sup>1)</sup>
транспорт и связь	... <sup>1)</sup>	2	3	... <sup>1)</sup>	237	180	... <sup>1)</sup>	169.7	174.7
финансовая деятельность	... <sup>1)</sup>	... <sup>1)</sup>	... <sup>1)</sup>	... <sup>1)</sup>	... <sup>1)</sup>	... <sup>1)</sup>	... <sup>1)</sup>	... <sup>1)</sup>	... <sup>1)</sup>
операции с недвижимым имуществом, аренда и предоставление услуг	16	14	12	656	845	416	2416.8	1910.2	1637.8
из них научные исследования и разработки	1	2	3	... <sup>1)</sup>	20	15	... <sup>1)</sup>	14.8	29.7
здравоохранение и предоставление социальных услуг	1	-	-	2	-	-	2.0	-	-
предоставление прочих коммунальных, социальных и персональных услуг	1	-	-	... <sup>1)</sup>	-	-	... <sup>1)</sup>	-	-

<sup>1)</sup> В соответствии с Федеральным Законом от 29.11.2007г. №282-ФЗ «Об официальном статистическом учете и системе государственной статистики в РФ» (ст.4, п.5; ст.9, п.1) данные, представленные одной организацией, не публикуются в целях обеспечения конфиденциальности первичной статистической информации.

**ПРИВАТИЗАЦИЯ**

**13.6. РАСПРЕДЕЛЕНИЕ ПРИВАТИЗИРОВАННЫХ ИМУЩЕСТВЕННЫХ КОМПЛЕКСОВ  
ГОСУДАРСТВЕННЫХ И МУНИЦИПАЛЬНЫХ УНИТАРНЫХ ПРЕДПРИЯТИЙ  
ПО ВИДАМ ЭКОНОМИЧЕСКОЙ ДЕЯТЕЛЬНОСТИ<sup>1)</sup>**

	2005	2007	2008	2009	2010	2011
<b>Число приватизированных имущественных комплексов - всего</b>	4	2	-	2	1	1
в том числе по видам эконо- мической деятельности:						
сельское хозяйство, охота и лесное хозяйство	1	-	-	1	-	-
производство и распределе- ние электроэнергии, газа и во- ды	-	1	-	-	-	-
оптовая и розничная торговля; ремонт автотранспортных средств, мотоциклов, бытовых изделий и предметов личного пользования	1	1	-	1	-	-
в том числе:						
оптовая торговля, включая торговлю через агентов, кро- ме торговли автотранспорт- ными средствами и мотоцик- лами	-	1	-	-	-	-
розничная торговля, кроме торговли автотранспортными средствами и мотоциклами; ремонт бытовых изделий и предметов личного пользо- вания	1	-	-	1	-	-
гостиницы и рестораны	1	-	-	-	-	-
операции с недвижимым имуществом, аренда и предо- ставление услуг	1	-	-	-	1	1

<sup>1)</sup> 2005-2008гг. приведены без имущественных комплексов федеральных государственных унитарных предприятий, приватизация которых осуществлена Росимуществом. По состоянию на дату приватизации.

**13.7. ПОСТУПЛЕНИЕ СРЕДСТВ ОТ ПРИВАТИЗАЦИИ ГОСУДАРСТВЕННОГО И МУНИЦИПАЛЬНОГО ИМУЩЕСТВА И ИХ РАСПРЕДЕЛЕНИЕ**  
(миллионов рублей)

	2005	2007	2008	2009	2010	2011
Получено средств от покупателей государственного и муниципального имущества <sup>1)</sup> - всего	193.7	671.3	470.4	95.2	202.6	257.0
в том числе находившегося в собственности:						
федеральной	-	-	-	-	9.7	3.1
субъектов РФ	15.4	4.5	15.0	3.4	2.0	21.6
муниципальной	178.3	666.8	455.4	91.8	190.9	232.3
Перечислено денежных средств, полученных от покупателей государственного и муниципального имущества - всего	193.5	666.5	470.4	95.2	201.6	257.0
из них:						
в федеральный бюджет	-	-	-	-	9.7	3.1
в бюджеты субъектов РФ	14.6	4.5	15.2	5.1	2.0	23.2
в муниципальные бюджеты	171.4	655.3	455.2	90.1	189.9	230.7

<sup>1)</sup> Включая средства, поступившие от приватизации предприятий (объектов), приватизированных в предыдущие годы, а также полученные Российским фондом федерального имущества от продажи имущества и пакетов акций, закрепленных в федеральной собственности.

**13.8. ПРИВАТИЗАЦИЯ ЖИЛИЩНОГО ФОНДА**

	2005	2007	2008	2009	2010	2011	Всего с начала приватизации по состоянию на 1.01.2012г.
Число приватизированных жилых помещений	11379	6416	4915	9467	6841	2666	234992
Общая площадь приватизированных жилых помещений, тыс. м <sup>2</sup>	679.6	296.0	226.0	453.0	320.4	117.7	11718.1
Удельный вес приватизированных жилых помещений в общем числе жилых помещений, подлежащих приватизации, процентов	10.7	5.7	4.9	9.5	7.9	6.3	x

## **14. ДОБЫЧА ПОЛЕЗНЫХ ИСКОПАЕМЫХ, ОБРАБАТЫВАЮЩИЕ ПРОИЗВОДСТВА, ПРОИЗВОДСТВО И РАСПРЕДЕЛЕНИЕ ЭЛЕКТРОЭНЕРГИИ, ГАЗА И ВОДЫ**

---

В разделе приводится информация, характеризующая динамику производства по разделам ОКВЭД «Добыча полезных ископаемых», «Обрабатывающие производства», «Производство и распределение электроэнергии, газа и воды» и их подразделам, структуру отгруженной продукции (работ, услуг) по видам экономической деятельности, использование производственной мощности организаций по выпуску отдельных видов продукции.

**Объем отгруженных товаров собственного производства, выполненных работ и услуг собственными силами** – стоимость отгруженных или отпущенных в порядке продажи, а также прямого обмена (по договору мены) всех товаров собственного производства, работ и услуг, выполненных (оказанных) собственными силами. Разработка данного показателя осуществляется с 2005 г.

Объем отгруженных товаров представляет собой стоимость тех товаров, которые произведены данным юридическим лицом и фактически отгружены (переданы) в отчетном периоде на сторону (другим юридическим и физическим лицам), включая товары, сданные по акту заказчику на месте, независимо от того, поступили деньги на счет продавца или нет.

Объем работ и услуг, выполненных собственными силами, представляет собой стоимость работ и услуг, оказанных (выполненных) организацией другим юридическим и физическим лицам. Данные приводятся в фактических отпускных ценах без налога на добавленную стоимость, акцизов и других аналогичных обязательных платежей.

Группировки по видам деятельности представляют собой совокупность соответствующих фактических видов деятельности, осуществляемых организациями, независимо от их основного вида деятельности.

В ряде случаев в соответствии с принятой учетной политикой отдельные организации предоставляют данные в целом по юридическому лицу по месту его нахождения.

**Число действующих организаций** – показатель, характеризующий число организаций и территориально-обособленных подразделений, осуществляющих производственную деятельность независимо от основного вида деятельности организации (юридического лица), т.е. по фактическому виду экономической деятельности в части добычи полезных ископаемых, обрабатывающих производств, производства и распределения электроэнергии, газа и воды.

Территориально-обособленное подразделение – это структурное подразделение организации (филиал, мастерская, цех и т.п.), осуществляющее хозяйственную деятельность на определенном (географически) месте, имеющее отличный от других самостоятельный технологический цикл.

**Индекс производства** - относительный показатель, характеризующий изменение масштабов производства в сравниваемых периодах. Различают индивидуальные и сводные индексы производства. Индивидуальные индексы отражают изменение выпуска одного продукта и исчисляются как отношение объемов производства данного вида продукта в натурально-вещественном выражении в сравниваемых периодах. Сводный индекс производства характеризует совокупные изменения всех видов продукции и отражает изменение создаваемой в процессе производства стоимости в результате изменения только физического объема произ-

водимой продукции. Для исчисления сводного индекса производства индивидуальные индексы по конкретным видам продукции поэтапно агрегируются в индексы по видам деятельности, подгруппам, группам, подклассам, классам, подразделам и разделам. Индекс промышленного производства - агрегированный индекс производства по видам деятельности "Добыча полезных ископаемых", "Обрабатывающие производства", "Производство и распределение электроэнергии, газа и воды".

Динамика промышленного производства по видам экономической деятельности "Добыча полезных ископаемых", "Обрабатывающие производства", "Производство и распределение электроэнергии, газа и воды" за 2006-2009 гг. уточнена в связи с осуществлением ретроспективного пересчета индексов производства на основе нового (2008) базисного года, внедрением Общероссийского классификатора продукции по видам экономической деятельности (ОКПД), гармонизированного со Статистической классификацией продукции по видам деятельности в Европейском экономическом сообществе (СРА 2002), а также с учетом внесенных хозяйствующими субъектами изменений в данные о производстве товаров и услуг.

**Производственная мощность** - максимально возможный выпуск продукции (за год, сутки, смену) или объем добычи и переработки сырья в номенклатуре и ассортименте. Определяется с учетом полного использования установленного режима работы производственного оборудования и производственных мощностей. Величину мощности по выпуску конкретного вида продукции, факторы ее изменения и уровень использования характеризует баланс производственной мощности. По данным баланса производственной мощности рассчитываются среднегодовая производственная мощность, действовавшая в отчетном периоде, и процент ее использования. Процент использования производственной мощности - относительный показатель, характеризующий степень использования производственной мощности по выпуску отдельных видов продукции. Исчисляется как отношение фактического выпуска продукции к среднегодовой производственной мощности, действовавшей в отчетном периоде по выпуску этой продукции.

**Производство продукции в натуральном выражении** приводится, как правило, по валовому выпуску, т.е. включая продукцию, израсходованную на производственные нужды организации и выработанную из давальческого сырья. Давальческое сырье - это сырье, принадлежащее заказчику и переданное на переработку другим организациям для производства из него продукции в соответствии с заключенными договорами.

Начиная с 2005 г. данные о производстве продукции в натуральном выражении приводятся с учетом деятельности физических лиц, занимающихся предпринимательской деятельностью без образования юридического лица.

С января 2010 г. Росстат по согласованию с Минэкономразвития России осуществляет сбор и разработку официальной статистической информации по номенклатуре продукции в соответствии с Общероссийским классификатором продукции по видам экономической деятельности ОК 034-2007 (КПЕС 2002) (ОКПД).

**14.1. ОСНОВНЫЕ ПОКАЗАТЕЛИ РАБОТЫ ДОБЫВАЮЩИХ, ОБРАБАТЫВАЮЩИХ  
ПРОИЗВОДСТВ, ПРОИЗВОДСТВА И РАСПРЕДЕЛЕНИЯ ЭЛЕКТРОЭНЕРГИИ, ГАЗА И ВОДЫ**

	2005	2007	2008	2009	2010	2011
Число действующих организаций (на конец года):						
добыча полезных ископаемых	98	138	185	194	202	161
обрабатывающие производства	1611	2175	2399	2440	2232	2005
производство и распределение электроэнергии, газа и воды	531	526	531	480	432	355
Объем отгруженных товаров собственного производства, выполненных работ и услуг собственными силами, млн. руб.:						
добыча полезных ископаемых	72010.7	76565.2	89916.2	82747.6	99654.8	128031.5
обрабатывающие производства	46645.0	67840.5	70589.8	67722.1	82903.1	92845.2
производство и распределение электроэнергии, газа и воды	13768.6	13983.9	19544.9	19473.8	23051.7	25737.6
Индекс промышленного производства <sup>1)</sup> , в процентах к предыдущему году	89.3	98.2	100.0	97.9	105.5	104.3
Среднегодовая численность работников организаций, человек	89882	89551	89275	85362	82760	79575
Сальдированный финансовый результат (прибыль минус убыток) организаций <sup>2)</sup> , млн. руб.	15936.9	39038.5	12093.3	17285.1	22111.2	18850.8
Рентабельность проданных товаров, продукции (работ, услуг) организаций <sup>2)</sup> , процентов	27.7	17.6	11.7	13.3	11.4	14.4

<sup>1)</sup> Агрегированный индекс производства по видам экономической деятельности «Добыча полезных ископаемых», «Обрабатывающие производства», «Производство и распределение электроэнергии, газа и воды».

<sup>2)</sup> 2005 - 2010 гг. – по данным бухгалтерской отчетности.



ДОБЫЧА ПОЛЕЗНЫХ ИСКОПАЕМЫХ, ОБРАБАТЫВАЮЩИЕ ПРОИЗВОДСТВА,  
ПРОИЗВОДСТВО И РАСПРЕДЕЛЕНИЕ ЭЛЕКТРОЭНЕРГИИ, ГАЗА И ВОДЫ

**14.2. ОБЪЕМ ОТГРУЖЕННЫХ ТОВАРОВ СОБСТВЕННОГО ПРОИЗВОДСТВА, ВЫПОЛНЕННЫХ РАБОТ И УСЛУГ СОБСТВЕННЫМИ СИЛАМИ ПО ВИДАМ ЭКОНОМИЧЕСКОЙ ДЕЯТЕЛЬНОСТИ**  
(в фактически действовавших ценах, миллионов рублей)

	2005	2007	2008	2009	2010	2011
<b>Добыча полезных ископаемых</b>	<b>72010.7</b>	<b>76565.2</b>	<b>89916.2</b>	<b>82747.6</b>	<b>99654.8</b>	<b>128031.5</b>
в том числе:						
добыча топливно-энергетических полезных ископаемых	71809.7	76360.3	89646.0	82340.5	99230.0	127519.3
добыча полезных ископаемых, кроме топливно-энергетических	201.0	204.9	270.2	407.1	424.8	512.2
<b>Обрабатывающие производства</b>	<b>46645.0</b>	<b>67840.5</b>	<b>70589.8</b>	<b>67722.1</b>	<b>82903.1</b>	<b>92845.2</b>
из них:						
производство пищевых продуктов, включая напитки, и табака	8465.3	14594.1	16290.8	15909.1	18167.4	18879.8
текстильное и швейное производство	152.2	183.3	156.0	134.9	179.1	162.9
производство кожи, изделий из кожи и производство обуви	336.4	320.7	306.1	277.4	367.6	339.6
обработка древесины и производство изделий из дерева	686.7	853.7	1089.0	1966.1	2626.0	5058.8
целлюлозно-бумажное производство; издательская и полиграфическая деятельность	819.5	861.0	954.0	826.7	831.3	746.0
производство кокса и нефтепродуктов	3789.1	3999.4	3171.5	4035.4	6052.8	5994.9
химическое производство	9562.3	9516.9	10988.0	10247.6	12612.3	15909.6
производство резиновых и пластмассовых изделий	619.6	386.0	1271.2	1077.7	1576.6	1902.6
производство прочих неметаллических минеральных продуктов	2058.8	5165.3	5791.0	4003.5	4740.1	6036.2
металлургическое производство и производство готовых металлических изделий	891.3	939.4	1461.0	1357.0	824.4	1960.1
производство машин и оборудования	1620.5	3540.4	3226.1	2533.0	3852.8	3919.6
производство электрооборудования, электронного и оптического оборудования	10147.3	18221.3	15336.3	13127.7	16735.8	17517.2
производство транспортных средств и оборудования	109.4	73.0	128.6	165.2	53.9	127.2
прочие производства	492.8	835.9	1060.6	841.8	2026.7	1244.7
<b>Производство и распределение электроэнергии, газа и воды</b>	<b>13768.6</b>	<b>13983.9</b>	<b>19544.9</b>	<b>19473.8</b>	<b>23051.7</b>	<b>25737.6</b>

**14.3. СТРУКТУРА ОБЪЕМА ОТГРУЖЕННЫХ ТОВАРОВ СОБСТВЕННОГО ПРОИЗВОДСТВА,  
ВЫПОЛНЕННЫХ РАБОТ И УСЛУГ СОБСТВЕННЫМИ СИЛАМИ  
ПО ОТДЕЛЬНЫМ ВИДАМ ЭКОНОМИЧЕСКОЙ ДЕЯТЕЛЬНОСТИ**  
(в процентах к итогу)

	2005	2007	2008	2009	2010	2011
<b>Добыча полезных ископаемых</b>	<b>100</b>	<b>100</b>	<b>100</b>	<b>100</b>	<b>100</b>	<b>100</b>
в том числе:						
добыча топливно-энергетических полезных ископаемых	99.7	99.7	99.7	99.5	99.6	99.6
добыча полезных ископаемых, кроме топливно-энергетических	0.3	0.3	0.3	0.5	0.4	0.4
<b>Обрабатывающие производства</b>	<b>100</b>	<b>100</b>	<b>100</b>	<b>100</b>	<b>100</b>	<b>100</b>
из них:						
производство пищевых продуктов, включая напитки, и табака	18.1	21.5	23.1	23.5	21.9	20.3
текстильное и швейное производство	0.3	0.3	0.2	0.2	0.2	0.2
производство кожи, изделий из кожи и производство обуви	0.7	0.5	0.4	0.4	0.4	0.4
обработка древесины и производство изделий из дерева	1.5	1.3	1.5	2.9	3.2	5.4
целлюлозно-бумажное производство; издательская и полиграфическая деятельность	1.8	1.3	1.4	1.2	1.0	0.8
производство кокса и нефтепродуктов	8.1	5.9	4.5	6.0	7.3	6.5
химическое производство	20.5	14.0	15.6	15.1	15.2	17.1
производство резиновых и пластмассовых изделий	1.3	0.6	1.8	1.6	1.9	2.0
производство прочих неметаллических минеральных продуктов	4.4	7.6	8.2	5.9	5.7	6.5
металлургическое производство и производство готовых металлических изделий	1.9	1.4	2.1	2.0	1.0	2.1
производство машин и оборудования	3.5	5.2	4.6	3.7	4.6	4.2
производство электрооборудования, электронного и оптического оборудования	21.7	26.9	21.7	19.4	20.2	18.9
производство транспортных средств и оборудования	0.2	0.1	0.2	0.2	0.7	0.1
прочие производства	16.0	13.3	14.7	17.4	17.2	15.4
<b>Производство и распределение электроэнергии, газа и воды</b>	<b>100</b>	<b>100</b>	<b>100</b>	<b>100</b>	<b>100</b>	<b>100</b>
в том числе:						
производство, передача и распределение электроэнергии, газа, пара и горячей воды	91.5	92.7	94.1	92.9	94.3	95.2
из них:						
производство, передача и распределение электроэнергии	53.3	53.6	50.0	56.0	59.3	64.5
производство и распределение газообразного топлива	1.7	3.6	16.0	2.1	2.5	1.9
производство, передача и распределение пара и горячей воды	36.5	35.5	28.1	34.8	32.5	28.8
сбор, очистка и распределение воды	8.5	7.3	5.9	7.1	5.7	4.8

**14.4. ИНДЕКСЫ ПРОИЗВОДСТВА  
ПО ОТДЕЛЬНЫМ ВИДАМ ЭКОНОМИЧЕСКОЙ ДЕЯТЕЛЬНОСТИ<sup>1)</sup>**

(в процентах к предыдущему году)

	2005	2007	2008	2009	2010	2011
<b>Добыча полезных ископаемых</b>	<b>74.9</b>	<b>101.2</b>	<b>102.2</b>	<b>100.6</b>	<b>104.2</b>	<b>108.5</b>
из нее:						
добыча топливно-энергетических полезных ископаемых	74.8	101.1	102.3	100.7	104.0	108.5
добыча полезных ископаемых, кроме топливно-энергетических	105.8	154.6	86.3	65.1	193.3	85.3
<b>Обрабатывающие производства</b>	<b>99.6</b>	<b>93.5</b>	<b>96.2</b>	<b>92.8</b>	<b>107.7</b>	<b>100.2</b>
из них:						
производство пищевых продуктов, включая напитки, и табака	117.3	109.5	103.8	108.4	101.9	99.3
текстильное и швейное производство	120.5	96.5	94.6	78.6	104.6	109.1
производство кожи, изделий из кожи и производство обуви	90.1	117.1	86.4	71.0	119.3	96.8
обработка древесины и производство изделий из дерева	114.1	115.9	99.3	62.7	107.8	159.9
целлюлозно-бумажное производство; издательская и полиграфическая деятельность	93.7	103.9	57.8	82.2	86.7	19.8
производство кокса, нефтепродуктов и ядерных материалов	100.5	104.0	98.6	106.3	108.7	105.2
химическое производство	97.4	99.2	94.0	101.0	109.9	99.9
производство резиновых и пластмассовых изделий	100.3	27.6	108.5	103.3	107.3	102.4
производство прочих неметаллических минеральных продуктов	111.3	115.9	100.6	64.2	107.1	118.6
металлургическое производство и производство готовых металлических изделий	128.3	85.1	99.1	34.9	114.1	83.5
производство машин и оборудования	64.3	64.8	97.2	23.1	256.2	141.8
производство электрооборудования, электронного и оптического оборудования	101.7	88.3	86.9	77.1	110.3	94.2
прочие производства	94.3	106.4	76.9	99.2	80.3	90.1
<b>Производство и распределение электроэнергии, газа и воды</b>	<b>100.7</b>	<b>95.8</b>	<b>99.0</b>	<b>97.2</b>	<b>107.4</b>	<b>94.1</b>

<sup>1)</sup> Данные за 2007-2009 гг. уточнены в связи с осуществлением ретроспективного пересчета индексов производства на основе нового (2008) базисного года, внедрением Общероссийского классификатора продукции по видам экономической деятельности (ОКПД), гармонизированным со Статистической классификацией продукции по видам деятельности в Европейском экономическом сообществе (СРА 2002).

**14.5. УРОВЕНЬ ИСПОЛЬЗОВАНИЯ СРЕДНЕГОДОВОЙ МОЩНОСТИ ОРГАНИЗАЦИЙ  
ПО ВЫПУСКУ ОТДЕЛЬНЫХ ВИДОВ ПРОДУКЦИИ ОБРАБАТЫВАЮЩИХ ПРОИЗВОДСТВ  
в 2005-2009 гг.<sup>1)</sup>**  
(в процентах)

	2005	2006	2007	2008	2009
<b>Производство пищевых продуктов, включая напитки, и табака</b>					
Хлеб и хлебобулочные изделия	30.5	30.4	26.7	70.1	81.4
Кондитерские изделия	33.9	38.4	52.1	44.9	51.5
Пиво	69.5	90.7	74.6	66.1	81.7
Безалкогольные напитки	50.6	27.6	49.6	46.9	39.2
Мясо	49.9	67.2	40.9	54.7	60.4
Колбасные изделия	50.1	54.8	77.1	91.8	66.6
Масло животное	3.4	4.0	4.2	26.2	18.2
Цельномолочная продукция (в пересчете на молоко)	74.2	69.8	67.2	84.5	86.6
Мука	49.2	69.7	73.6	75.7	70.5
<b>Обработка древесины и производство изделий из дерева</b>					
Пиломатериалы, включая пиломатериалы из давальческого сырья	48.1	33.3	69.5	74.2	62.3
Древесностружечные плиты	-	-	-	99.0	100.0
<b>Химическое производство</b>					
Синтетические смолы и пластмассы в том числе:	73.6	79.6	65.6	60.1	57.4
полипропилен	99.2	100.0	97.8	100.0	100.0
полиэтилен	98.6	100.0	99.2	99.8	100.0
<b>Производство прочих неметаллических минеральных продуктов</b>					
Сборные железобетонные конструкции и изделия	86.9	100.0	99.4	95.5	73.6
Кирпич строительный	47.3	73.5	71.3	40.5	8.4
<b>Металлургическое производство и производство готовых металлических изделий</b>					
Литье чугунное	66.3	46.7	14.5	37.5	24.0
Литье стальное	25.0	5.0	-	30.0	10.0
<b>Производство машин и оборудования</b>					
Электродвигатели переменного тока с высотой оси вращения 63-355 мм	40.4	50.0	46.0	24.1	12.7
Электродвигатели малой мощности	36.9	41.3	19.4	26.0	11.9
Подшипники	19.1	12.8	18.2	10.9	0.7
Электролампы осветительные	63.6	61.5	64.6	65.3	66.4
<b>Лесное хозяйство</b>					
Вывозка древесины	43.1	61.7	81.6	73.7	93.7

<sup>1)</sup> По крупным и средним организациям.

**14.6. УРОВЕНЬ ИСПОЛЬЗОВАНИЯ СРЕДНЕГОДОВОЙ МОЩНОСТИ ОРГАНИЗАЦИЙ  
ПО ВЫПУСКУ ОТДЕЛЬНЫХ ВИДОВ ПРОДУКЦИИ ОБРАБАТЫВАЮЩИХ ПРОИЗВОДСТВ  
в 2010–2011 гг.<sup>1)</sup>**  
(в процентах)

	2010	2011
<b>Производство пищевых продуктов, включая напитки, и табака</b>		
Мясо и субпродукты пищевые убойных животных	99.1	98.4
Мясо и субпродукты пищевые домашней птицы	55.6	60.6
Изделия колбасные	78.1	56.5
Флодоовощные консервы	66.7	91.9
Масло сливочное и пасты масляные	100.0	36.3
Масла растительные нерафинированные	12.8	16.0
Цельномолочная продукция (в пересчете на молоко)	100.0	76.6
Мука из зерновых культур, овощных и других растительных культур; смеси из них	82.9	70.0
Хлеб и хлебобулочные изделия	50.0	48.7
Кондитерские изделия	40.0	32.6
Пиво, кроме отходов пивоварения	80.7	81.6
Безалкогольные напитки	46.9	40.1
<b>Производство кожи, изделий из кожи и производство обуви</b>		
Обувь водонепроницаемая на подошве и с верхом из резины или пластмассы	62.8	57.8
<b>Обработка древесины и производство изделий из дерева</b>		
Пиломатериалы обычные, не включенные в другие группировки, прочие	79.7	85.8
Древесностружечные плиты и аналогичные плиты из древесины и других одревесневших материалов	100.0	100.0
<b>Химическое производство</b>		
Этилен	82.7	84.7
Пластмассы в первичных формах	59.2	61.4
Полимеры этилена в первичных формах	100.0	100.0
Полимеры пропилена и прочих олефинов в первичных формах	100.0	100.0
Полипропилен в первичных формах	100.0	100.0
Смолы аминокрмальдегидные (карбамидоформальдегидные, тиокарбамидоформальдегидные) в первичных формах	8.1	11.1
<b>Производство прочих неметаллических минеральных продуктов</b>		
Конструкции и детали сборные железобетонные	80.6	87.8
Блоки стеновые крупные (включая блоки стен подвалов) из бетона	26.7	30.3
<b>Металлургическое производство и производство готовых металлических изделий</b>		
Чугун	28.2	15.4
<b>Производство машин и оборудования</b>		
Электродвигатели мощностью не более 37.5 Вт; прочие электродвигатели и генераторы постоянного тока	76.1	93.2
Электродвигатели переменного тока многофазные мощностью не более 750 Вт	5.9	10.1
Электродвигатели переменного тока однофазные	15.7	19.5
Лампы накаливания, лампы газоразрядные, лампы дуговые	62.6	0.0

<sup>1)</sup> По крупным и средним организациям.

**МАТЕРИАЛЬНО-ТЕХНИЧЕСКАЯ БАЗА**

**14.7. ОСНОВНЫЕ ФОНДЫ ПО ВИДАМ ЭКОНОМИЧЕСКОЙ ДЕЯТЕЛЬНОСТИ**

	2005	2007	2008	2009	2010
<b>Добыча полезных ископаемых</b>					
Наличие основных фондов, (на конец года; по полной учетной стоимости), млн. руб.	51560	96364	122495	149041	163526
Видовая структура основных фондов, в процентах от наличия основных фондов (на конец года) <sup>1)</sup> :					
здания	7.0	5.4	5.2	4.3	4.4
сооружения	71.3	71.2	69.9	73.3	74.6
машины и оборудование	19.8	21.9	23.4	21.0	19.6
транспортные средства	1.3	1.1	1.1	1.0	0.9
прочие	0.6	0.4	0.4	0.4	0.5
Степень износа основных фондов (на конец года), процентов	35.9	39.4	38.9	40.2	42.2
Удельный вес полностью изношенных основных фондов, в процентах от общего объема основных фондов <sup>1)</sup>	13.2	12.6	9.1	9.4	9.6
Ввод в действие основных фондов (в фактически действовавших ценах), млн. руб.	4820	17584	25834	22863	23003
Ликвидация основных фондов (в фактически действовавших ценах), млн. руб.	339	462	692	1446	2607
<b>Обрабатывающие производства</b>					
Наличие основных фондов (на конец года; по полной учетной стоимости), млн. руб.	40125	47089	51975	56618	62395
Видовая структура основных фондов, в процентах от наличия основных фондов (на конец года) <sup>1)</sup> :					
здания	33.4	29.7	30.1	28.6	25.0
сооружения	14.8	16.4	15.3	15.3	14.9
машины и оборудование	47.9	49.2	48.5	48.1	51.5
транспортные средства	2.2	2.6	3.7	5.2	6.4
прочие	1.7	2.1	2.4	2.8	2.2

ДОБЫЧА ПОЛЕЗНЫХ ИСКОПАЕМЫХ, ОБРАБАТЫВАЮЩИЕ ПРОИЗВОДСТВА,  
ПРОИЗВОДСТВО И РАСПРЕДЕЛЕНИЕ ЭЛЕКТРОЭНЕРГИИ, ГАЗА И ВОДЫ

Продолжение таб.14.7

	2005	2007	2008	2009	2010
Степень износа основных фондов (на конец года), процентов	53.9	57.3	57.2	56.5	56.6
Удельный вес полностью изношенных основных фондов, в процентах от общего объема основных фондов <sup>1)</sup>	30.0	26.4	5.8	5.2	7.2
Ввод в действие основных фондов (в фактически действовавших ценах), млн. руб.	3536	3645	5008	4900	5578
Ликвидация основных фондов (в фактически действовавших ценах), млн. руб.	947	497	253	272	155
<b>Производство и распределение электроэнергии, газа и воды</b>					
Наличие основных фондов (на конец года; по полной учетной стоимости), млн. руб.	25862	25253	24421	29668	34701
Видовая структура основных фондов, в процентах от наличия основных фондов (на конец года) <sup>1)</sup> :					
здания	17.5	17.9	17.6	15.6	13.5
сооружения	49.1	45.0	44.4	37.6	43.0
машины и оборудование	32.0	26.0	35.8	44.4	40.9
транспортные средства	1.0	1.1	1.5	1.6	1.9
прочие	0.4	10.0	0.7	0.8	0.7
Степень износа основных фондов на конец года, процентов	42.7	47.0	49.2	48.5	48.3
Удельный вес полностью изношенных основных фондов, в процентах от общего объема основных фондов <sup>1)</sup>	5.1	1.1	1.4	6.1	10.2
Ввод в действие основных фондов (в фактически действовавших ценах), млн. руб.	966	1003	1165	3186	2005
Ликвидация основных фондов (в фактически действовавших ценах), млн. руб.	93	124	9	20	49

<sup>1)</sup> По крупным и средним коммерческим организациям

**14.8. ПРОИЗВОДСТВО ОТДЕЛЬНЫХ ВИДОВ ПРОМЫШЛЕННОЙ ПРОДУКЦИИ<sup>1)</sup>**

	2010	2011
<b>ДОБЫЧА ПОЛЕЗНЫХ ИСКОПАЕМЫХ</b>		
нефть, добытая, включая газовый конденсат, тыс. т	11122.7	12014.9
газ природный и попутный, млн. м <sup>3</sup>	3926.1	4384.2
<b>ОБРАБАТЫВАЮЩИЕ ПРОИЗВОДСТВА</b>		
<b>Производство пищевых продуктов, включая напитки, т</b>		
мясо и субпродукты пищевые убойных животных	23309.3	23132.1
мясо и субпродукты пищевые домашней птицы	32126.2	32961.7
изделия колбасные	14300.6	14328.2
плодоовощные консервы, тыс. усл. банок	54209	35522
цельномолочная продукция (в пересчете на молоко)	61319.1	57507.7
масла растительные нерафинированные	2361.5	619.4
хлеб и хлебобулочные изделия	28645.4	23709.7
водка, тыс. дкл	500.0	127.7
пиво, кроме отходов пивоварения, тыс. дкл	14865.6	14965.6
<b>Текстильное и швейное производство, тыс. шт.</b>		
трикотажные изделия	451.0	464.1
спецодежда	32.0	41.8
<b>Производство кожи, изделий из кожи и производство обуви</b>		
обувь - всего, тыс. пар	2507.4	2390.4
<b>Обработка древесины и производство изделий из дерева</b>		
лесоматериалы, продольно распиленные или расколотые, разделенные на слои или лущеные, толщиной более 6 мм; шпалы железнодорожные или трамвайные деревянные, непропитанные, тыс. м <sup>3</sup>	170.6	219.6
<b>Производство продукции целлюлозно-бумажного производства; издательской и полиграфической деятельности</b>		
газеты (экземпляров, тираж условный /в 4-х полосном исчислении формата А2/), млн. шт.	66.2	58.9
<b>Производство кокса и нефтепродуктов, тыс. т</b>		
бензин автомобильный	79.4	71.0
топливо дизельное	114.7	76.2
мазут топочный	109.0	135.9
<b>Производство резиновых и пластмассовых изделий, м<sup>2</sup></b>		
окна и их коробки, подоконники полимерные	18011.7	46665.8
<b>Изделия металлические готовые, кроме машин и оборудования</b>		
конструкции строительные сборные из стали, тыс. т	0.7	0.9



ДОБЫЧА ПОЛЕЗНЫХ ИСКОПАЕМЫХ, ОБРАБАТЫВАЮЩИЕ ПРОИЗВОДСТВА,  
ПРОИЗВОДСТВО И РАСПРЕДЕЛЕНИЕ ЭЛЕКТРОЭНЕРГИИ, ГАЗА И ВОДЫ

Продолжение таб.14.8

	2010	2011
услуги по обработке металлов и нанесению покрытий на них; услуги по обработке металлических изделий с использованием основных технологических процессов машиностроения, тыс. руб.	5868.7	12482.6
<b>Химическое производство</b>		
кислород, тыс. м <sup>3</sup>	1018.8	748.3
пластмассы в первичных формах, тыс. т	381.0	402.0
материалы лакокрасочные и аналогичные для нанесения покрытий, краски и мастики полиграфические, т	699.5	365.9
препараты для лечения сердечно-сосудистых заболеваний, тыс. упаковок	7759.5	3131.2
препараты для лечения сердечно-сосудистых заболеваний, тыс. ампул	2652	4277
болеутоляющие, жаропонижающие и противовоспалительные средства, тыс. упаковок	69644.1	50482.1
<b>Производство прочих неметаллических минеральных продуктов</b>		
кирпич керамический неогнеупорный строительный, млн. усл. кирпичей	26.9	66.0
конструкции и детали сборные железобетонные, тыс. м <sup>3</sup>	413.8	483.7
<b>Производство электрооборудования, электронного и оптического оборудования</b>		
электродвигатели переменного тока многофазные мощностью не более 750 Вт, шт.	2077	1988
электродвигатели переменного тока многофазные мощностью более 750 Вт, но не более 75 кВт, шт.	25803	49398
проводники электрического тока прочие на напряжение не более 1 кВ (с соединительными приспособлениями или без них), млн. м	110.5	68.4
изделия медицинские, включая хирургическое оборудование, ортопедические приспособления и их составные части, млн. руб.	100.8	61.5
лампы накаливания, лампы газоразрядные, лампы дуговые, млн. шт.	100.1	80.9
<b>Прочие производства, шт.</b>		
стулья - всего	6800	4015
диван-кровати	422	258
столы кухонные, для столовой и гостиной	2476	8464
шкафы кухонные, для спальни, столовой и гостиной	2110	4417
<b>ПРОИЗВОДСТВО И РАСПРЕДЕЛЕНИЕ ЭЛЕКТРОЭНЕРГИИ, ГАЗА И ВОДЫ</b>		
электроэнергия, млн. кВт.ч	5208.6	4991.5
тепловая энергия, млн. Гкал.	12.0	10.5

<sup>1)</sup> В соответствии с Общероссийским классификатором продукции по видам экономической деятельности (ОКПД)

В разделе содержится информация о структурных изменениях в сельскохозяйственном производстве, развитии индивидуального сектора на селе, состоянии материально-технической базы сельского хозяйства, растениеводства и животноводства, продовольственных ресурсах и их использовании и др. Данные приводятся в целом по сельскому хозяйству и по категориям сельскохозяйственных производителей. Представлены сведения по лесному хозяйству. По категории **“сельскохозяйственные организации”** показаны данные по хозяйственным товариществам и обществам, производственным кооперативам, государственным и муниципальным унитарным предприятиям, а также территориально-обособленным подразделениям несельскохозяйственных организаций.

**К хозяйствам населения** относятся личные подсобные хозяйства, хозяйства граждан, имеющих земельные участки для ведения коллективного и индивидуального садоводства, огородничества, животноводства и др.

**Личные подсобные хозяйства** - форма непредпринимательской деятельности по производству и переработке сельскохозяйственной продукции, осуществляемой личным трудом гражданина и членов его семьи в целях удовлетворения личных потребностей на земельном участке, предоставленном или приобретенном для ведения личного подсобного хозяйства. Землепользование хозяйств может состоять из приусадебных и полевых участков.

**Крестьянское (фермерское) хозяйство** представляет собой объединение граждан, связанных родством и (или) свойством, имеющих в общей собственности имущество и совместно осуществляющих предпринимательскую производственную и иную хозяйственную деятельность (производство, переработку, хранение, транспортировку и реализацию сельскохозяйственной продукции), основанную на их личном участии.

**Индивидуальный предприниматель по сельскохозяйственной деятельности** – гражданин (физическое лицо), занимающийся предпринимательской деятельностью без образования юридического лица с момента его государственной регистрации в соответствии с Гражданским кодексом Российской Федерации и заявивший в Свидетельстве о государственной регистрации виды деятельности, отнесенные согласно Общероссийскому классификатору видов экономической деятельности (ОКВЭД) к сельскому хозяйству.

**Продукция сельского хозяйства** представляет собой сумму данных об объеме продукции растениеводства и животноводства всех сельхозпроизводителей, включая хозяйства индивидуального сектора (хозяйства населения, крестьянские (фермерские) хозяйства и индивидуальные предприниматели), в стоимостной оценке по фактически действовавшим ценам.

**Продукция растениеводства** включает стоимость сырых продуктов, полученных от урожая отчетного года - зерна, продукции технических культур (семян масличных культур, продукции льна и конопли, сахарной свеклы, табака и махорки и др.), картофеля, овощей и бахчевых продовольственных культур, плодов и ягод, кормовых культур (кормовых корнеплодов, однолетних и многолетних сеяных трав, убранных на сено, зеленую массу и силос), семян и посадочного материала сельскохозяйственных культур и многолетних насаждений, стоимость выращивания цветов и посадочного материала для декоративных целей и изменение стоимости незавершенного производства в растениеводстве (посадка и выращивание до плодоношения сельскохозяйственных культур и многолетних насаждений) от начала к концу года и др.

**Продукция животноводства** включает стоимость сырых продуктов, полученных в результате выращивания и хозяйственного использования сельскохозяйственных животных и птицы (молока, шерсти, яиц и др.), стоимость реализованного скота и птицы, изменение стоимости

выращивания молодняка и скота на откорме за год, стоимость продукции пчеловодства, продукции разведения водных пресмыкающихся и лягушек в водоемах, дождевых (калифорнийских) червей и др. Для исчисления индекса производства продукции сельского хозяйства используется показатель ее объема в сопоставимых ценах предыдущего года.

Индекс производства продукции сельского хозяйства – относительный показатель, характеризующий изменение массы произведенных продуктов растениеводства и животноводства в сравниваемых периодах.

**Сельскохозяйственные угодья** - земельные угодья, систематически используемые для получения сельскохозяйственной продукции. К ним относятся пашня, залежь, многолетние насаждения, сенокосы и пастбища.

**Пашня** - сельскохозяйственное угодье, систематически обрабатываемое и используемое под посевы сельскохозяйственных культур, включая посевы многолетних трав, а также чистые пары.

**Посевные площади** – часть пашни, занятая под посевы сельскохозяйственных культур.

**Валовой сбор сельскохозяйственных культур** включает в себя объем собранной продукции как с основных, так и с повторных и междурядных посевов в сельскохозяйственных организациях, крестьянских (фермерских) хозяйствах, у индивидуальных предпринимателей и в хозяйствах населения.

**Поголовье скота** включает поголовье всех возрастных групп соответствующего вида скота.

**Производство скота и птицы на убой** – показатель, характеризующий результат использования скота и птицы для забоя на мясо. Общий объем производства скота и птицы на убой отражается в пересчете на убойный вес и включает как проданные скот и птицу, подлежащие забою, так и забитые в сельскохозяйственных организациях, крестьянских (фермерских) хозяйствах, у индивидуальных предпринимателей и в хозяйствах населения.

**Производство молока** характеризуется фактически надоем коровьим, козьим, овечьим, кобыльим и буйволиным молоком, независимо от того, было ли оно реализовано или потреблено в хозяйстве на выпойку молодняка. Молоко, высосанное молодняком при подсосном его содержании, в продукцию не включается и не учитывается при определении средних удоев. **Производство шерсти** включает весь объем фактически настриженной овечьей, козьей шерсти и козий пух. Шерсть, полученная с овчин при промышленной переработке их на кожу, в продукцию не включается. Вес шерсти показывается физический, полученный непосредственно после стрижки овец (т.е. вес невыттой шерсти).

**Производство яиц** включает их сбор за год от всех видов сельскохозяйственной птицы, в том числе яйца, пошедшие на воспроизводство птицы (инкубация и др.).

При расчете **среднего годового надоя молока на одну корову** в сельскохозяйственных организациях производство молока, полученного от коров молочного стада, делится на их среднее поголовье. Информация о **продовольственных ресурсах и их использовании** формируется на базе данных форм федерального статистического наблюдения, данных обследования домашних хозяйств, таможенной статистики и других источников, характеризующих образование продовольственных ресурсов и направления их использования за календарный год.

**Лесовосстановление** - проведение мероприятий по восстановлению лесов на вырубках, гарях, пустырях, прогалинах и иных бывших под лесом площадях. Лесовосстановление включает искусственное лесовосстановление (создание лесных культур) и содействие естественному восстановлению леса.

**ОСНОВНЫЕ ПОКАЗАТЕЛИ СЕЛЬСКОГО ХОЗЯЙСТВА**

**15.1. ПРОДУКЦИЯ СЕЛЬСКОГО ХОЗЯЙСТВА ПО КАТЕГОРИЯМ ХОЗЯЙСТВ**  
(в фактически действовавших ценах; миллионов рублей)

	2005	2007	2008	2009	2010	2011
	<b>Хозяйства всех категорий</b>					
Продукция сельского хозяйства	9094.6	12338.8	16527.8	16249.8	18900.0	21428.6
в том числе:						
Растениеводства	3867.7	5596.1	7491.8	6988.8	7570.6	8963.9
Животноводства	5226.9	6742.7	9036.0	9261.0	11329.4	12464.7
	<b>Сельскохозяйственные организации</b>					
Продукция сельского хозяйства	3928.8	5943.8	8615.6	7436.6	9083.3	10765.1
в том числе:						
Растениеводства	1240.5	1937.8	2666.9	2124.5	2191.3	3217.0
Животноводства	2688.3	4006.0	5948.7	5312.1	6892.0	7548.1
	<b>Хозяйства населения</b>					
Продукция сельского хозяйства	4966.0	5956.9	7332.0	8165.7	8927.4	9437.3
в том числе:						
Растениеводства	2475.1	3302.6	4343.5	4443.8	4867.0	5076.1
Животноводства	2490.9	2654.3	2988.5	3721.9	4060.4	4361.2
	<b>Крестьянские (фермерские) хозяйства<sup>1)</sup></b>					
Продукция сельского хозяйства	199.8	438.2	580.2	647.5	889.3	1226.2
в том числе:						
Растениеводства	152.1	355.7	481.4	420.5	512.3	670.8
Животноводства	47.7	82.5	98.8	227.0	377.0	555.4

**15.2. СТРУКТУРА ПРОДУКЦИИ СЕЛЬСКОГО ХОЗЯЙСТВА ПО КАТЕГОРИЯМ ХОЗЯЙСТВ**  
(в фактически действовавших ценах; в процентах к итогу)

	2005	2007	2008	2009	2010	2011
<b>Хозяйства всех категорий</b>	<b>100</b>	<b>100</b>	<b>100</b>	<b>100</b>	<b>100</b>	<b>100</b>
в том числе:						
сельскохозяйственные организации	43.2	48.2	52.1	45.8	48.1	50.3
хозяйства населения	54.6	48.3	44.4	50.2	47.2	44.0
крестьянские (фермерские) хозяйства	2.2	3.5	3.5	4.0	4.7	5.7

<sup>1)</sup> Здесь и в последующих таблицах раздела, включая индивидуальных предпринимателей.

**15.3. ИНДЕКСЫ ПРОИЗВОДСТВА ПРОДУКЦИИ  
СЕЛЬСКОГО ХОЗЯЙСТВА ПО КАТЕГОРИЯМ ХОЗЯЙСТВ**  
(в сопоставимых ценах; в процентах к предыдущему году)

Годы	Хозяйства всех категорий	в том числе:		
		сельскохозяйст- венные организации	хозяйства населения	крестьянские (фермерские) хозяйства
2005	94.0	103.0	86.4	104.5
2007	106.6	116.1	97.0	135.5
2008	111.0	122.1	100.6	108.9
2009	102.5	102.0	101.9	116.5
2010	100.0	100.2	98.1	120.5
2011	100.1	101.4	96.6	122.4

**15.4. СТРУКТУРА ПРОИЗВОДСТВА ОСНОВНЫХ ВИДОВ  
СЕЛЬСКОХОЗЯЙСТВЕННОЙ ПРОДУКЦИИ ПО КАТЕГОРИЯМ ХОЗЯЙСТВ**  
(в процентах от общего объема производства в хозяйствах всех категорий)

	Сельскохозяйственные организации				Хозяйства населения				Крестьянские (фермерские) хозяйства <sup>1)</sup>			
	2008	2009	2010	2011	2008	2009	2010	2011	2008	2009	2010	2011
Зерно (в ве- се после доработки)	84.43	83.5	82.7	82.1	0.05	0.1	0.1	0.2	15.52	16.4	17.2	17.7
Картофель	7.3	6.0	6.6	7.7	88.4	88.7	88.3	85.8	4.3	5.3	5.1	6.5
Овощи	31.3	26.7	19.6	21.0	67.7	72.4	79.3	77.5	1.0	0.9	1.1	1.5
Скот и пти- ца на убой (в убойном весе)	76.1	77.3	79.8	79.5	23.2	21.7	19.2	19.2	0.7	1.0	1.0	1.3
Молоко	56.6	56.0	54.6	54.5	42.0	41.7	41.7	40.8	1.4	2.3	3.7	4.7
Яйца	92.2	89.7	88.1	88.3	7.0	8.7	9.7	9.5	0.8	1.6	2.2	2.2

**15.5. ОСНОВНЫЕ ПОКАЗАТЕЛИ ПРОИЗВОДСТВЕННОЙ  
ДЕЯТЕЛЬНОСТИ СЕЛЬСКОХОЗЯЙСТВЕННЫХ ОРГАНИЗАЦИЙ**

	2005	2007	2008	2009	2010	2011
Посевная площадь, тыс. га	338.3	329.1	328.8	328.4	311.5	316.7
в том числе:						
зерновых и зернобобовых культур	223.6	212.6	215.3	216.5	204.0	212.6
технических культур	4.7	2.9	3.5	4.3	2.2	3.2
картофеля и овоще-бахчевых культур	1.7	1.8	2.0	2.0	1.5	1.8
кормовых культур	108.3	111.8	108.0	105.6	103.8	99.1
Поголовье скота (на конец года), тыс. голов:						
крупного рогатого скота	53.8	53.9	51.3	50.3	49.4	50.9
в том числе коров	21.0	21.3	20.8	20.8	20.2	20.6
свиней	133.3	172.6	175.1	179.7	171.1	165.8
овец и коз	0.1	0.1	0.2	0.3	0.3	0.5
Производство продуктов сельского хозяйства, тыс. т:						
зерна (в весе после доработки)	284.4	283.6	345.2	331.9	297.0	260.9
льноволокна, тыс. т	0.6	0.6	1.0	1.9	2.0	1.7
картофеля	22.6	13.9	17.1	14.3	16.5	20.4
овощей - открытого и защищённого грунта	28.0	18.6	33.4	26.9	17.3	19.5
скота и птицы на убой (в убойном весе)	20.3	32.5	46.0	48.7	55.8	54.4
молока	87.1	93.8	98.1	99.1	96.7	98.0
яиц, млн. шт.	224.3	200.4	178.8	149.3	127.0	132.4
шерсти (в физическом весе), т	1	-	-	-	-	2

**15.6. ПРОИЗВОДСТВО ОСНОВНЫХ ВИДОВ СЕЛЬСКОХОЗЯЙСТВЕННОЙ ПРОДУКЦИИ  
В ХОЗЯЙСТВАХ НАСЕЛЕНИЯ**  
(тысяч тонн)

	2005	2007	2008	2009	2010	2011	В процентах от общего объема производства
Зерно (в весе после доработки)	-	0.1	0.2	0.4	0.4	0.6	0.2
Картофель	233.3	192.3	206.6	211.1	220.8	227.8	85.8
Овощи	75.6	72.1	72.3	72.8	70.1	72.0	77.5
Плоды и ягоды	10.3	10.9	11.2	10.9	9.9	5.8	96.0
Скот и птица на убой (в убойном весе)	15.6	14.5	14.1	13.7	13.4	13.2	19.2
Молоко	76.9	73.7	72.8	73.8	73.8	73.4	40.8
Яйца, млн. шт.	21.6	16.1	13.5	14.4	13.9	14.3	9.5
Шерсть (в физическом весе)	42	39	38	37	40	51	96.2

**15.7. ПРОИЗВОДСТВО ОСНОВНЫХ ВИДОВ СЕЛЬСКОХОЗЯЙСТВЕННОЙ ПРОДУКЦИИ  
КРЕСТЬЯНСКИМИ (фермерскими) ХОЗЯЙСТВАМИ**  
(тысяч тонн)

	2005	2007	2008	2009	2010	2011	В процентах от общего объема производства
Зерно (в весе после доработки)	34.7	56.3	63.4	65.1	61.8	56.1	17.7
Картофель	8.9	10.4	10.0	12.5	12.9	17.2	6.5
Овощи – всего	0.7	0.8	1.1	0.9	1.0	1.4	1.5
Скот и птица на убой (в убойном весе)	0.2	0.2	0.4	0.6	0.7	0.9	1.3
Молоко	2.3	2.9	2.4	4.1	6.6	8.4	4.7
Яйца, млн. шт.	0.9	1.6	1.5	2.7	3.2	3.3	2.2
Шерсть (в физическом весе), тонн	-	1	1	2	1	2	3.8

**МАТЕРИАЛЬНО-ТЕХНИЧЕСКАЯ БАЗА СЕЛЬСКОГО ХОЗЯЙСТВА<sup>1)</sup>**

**15.8. НАЛИЧИЕ ОСНОВНЫХ ВИДОВ ТЕХНИКИ В СЕЛЬСКОХОЗЯЙСТВЕННЫХ ОРГАНИЗАЦИЯХ**  
(на конец года; штук)

	2005	2007	2008	2009	2010	2011
Тракторы	2859	2475	2239	1736	1645	1407
в том числе, на которых смонтированы землеройные, мелиоративные и другие машины	205	159	144	122	118	103
Плуги	763	626	558	386	324	307
Культиваторы	601	589	581	407	361	355
Сеялки	985	961	936	748	651	614
Комбайны:						
Зерноуборочные	807	743	712	555	523	472
Кормоуборочные	222	184	165	125	121	101
Картофелеуборочные	19	16	16	13	12	11
Льноуборочные	15	14	12	7	13	14
Косилки	438	395	366	303	307	273
Пресс-подборщики	285	234	234	180	180	186
Жатки валковые	50	46	46	29	29	32
Дождевальные и поливные машины и установки	13	15	13	5	5	6
Разбрасыватели твердых минеральных удобрений	93	67	57	39	37	41
Машины для внесения в почву органических удобрений:						
твердых	5	7	4	5	2	7
жидких	14	12	12	12	10	10
Опрыскиватели и опыливатели тракторные	136	165	153	120	114	114
Доильные установки и агрегаты	223	171	166	131	127	131

**15.9. ОБЕСПЕЧЕННОСТЬ СЕЛЬСКОХОЗЯЙСТВЕННЫХ ОРГАНИЗАЦИЙ ТРАКТОРАМИ И КОМБАЙНАМИ**  
(на конец года)

	2005	2007	2008	2009	2010	2011
Приходится тракторов на 1000 га пашни, шт.	7	6	6	5	5	5
Приходится пашни на один трактор, га	144	163	176	184	187	195
Приходится на 1000 га посевов (посадки) соответствующих культур, шт.:						
комбайнов						
зерноуборочных	4	4	3	3	3	3
картофелеуборочных	27	18	17	25	37	18
льноуборочных	15	19	12	6	9	10
Приходится посевов (посадки) соответствующих культур, га:						
на один комбайн						
зерноуборочный	259	286	302	333	334	366
картофелеуборочный	37	56	60	41	27	56
льноуборочный	68	52	83	166	108	102

<sup>1)</sup> В данном разделе с 2009 г.- данные без учета микропредприятий.



**15.10. ВНЕСЕНИЕ МИНЕРАЛЬНЫХ УДОБРЕНИЙ ПОД ПОСЕВЫ  
В СЕЛЬСКОХОЗЯЙСТВЕННЫХ ОРГАНИЗАЦИЯХ**

	2005	2007	2008	2009	2010	2011
Внесено минеральных удобрений (в пересчете на 100% питательных веществ):						
всего, тыс. ц	52.3	35.5	25.4	23.5	20.1	30.3
на один гектар, кг:						
всей посевной площади	15.0	11.0	8.0	8.0	7.0	11.5
зерновых культур (без кукурузы)	18.0	12.0	10.0	10.0	10.0	15.0
Овощебахчевых	123.0	303.0	58.0	29.0	-	37.5
Картофеля	134.0	219.0	73.0	36.0	1.0	18.9
кормовых культур	8.0	5.0	3.0	4.0	1.0	4.9
Удельный вес удобренной минераль- ными удобрениями площади во всей посевной площади, процентов	21	21.9	20.7	26.5	20.2	30.8

**15.11. ВНЕСЕНИЕ ОРГАНИЧЕСКИХ УДОБРЕНИЙ ПОД ПОСЕВЫ  
В СЕЛЬСКОХОЗЯЙСТВЕННЫХ ОРГАНИЗАЦИЯХ**

	2005	2007	2008	2009	2010	2011
Внесено органических удобрений:						
всего, тыс. т	394	289	365	354	224	255
на один гектар, т:	1.2	0.9	1.1	1.2	0.8	1.0
всей посевной площади						
зерновых культур (без кукурузы)	1.1	0.6	1.0	1.0	0.7	0.8
Овощебахчевых	0.6	3.4	3.6	6.4	18.5	14.7
Картофеля	5.8	25.8	13.7	14.8	19.9	18.4
кормовых культур	1.4	1.2	1.2	1.5	1.0	1.2
Удельный вес удобренной органи- ческими удобрениями площади во всей посевной площади, процентов	2.8	3.1	2.6	4.4	3.7	1.8

**РАСТЕНИЕВОДСТВО**

**15.12. ПОСЕВНЫЕ ПЛОЩАДИ СЕЛЬСКОХОЗЯЙСТВЕННЫХ КУЛЬТУР**

(в хозяйствах всех категорий; тысяч гектаров)

	2005	2007	2008	2009	2010	2011
<b>Вся посевная площадь</b>	<b>388.4</b>	<b>388.4</b>	<b>388.5</b>	<b>398.9</b>	<b>381.3</b>	<b>389.2</b>
Зерновые культуры	245.1	245.0	247.5	256.6	240.4	250.3
в том числе:						
озимые зерновые культуры	7.5	8.7	13.5	10.4	10.4	12.3
из них:						
пшеница	0.0	0.1	0.9	1.9	5.0	7.2
рожь	7.5	8.6	12.6	8.5	4.9	4.8
тритикале	-	-	-	0.0	0.5	0.3
яровые зерновые культуры	237.6	236.3	234.0	246.2	230.0	238.0
из них:						
пшеница	165.4	156.7	158.3	169.0	162.7	164.1
ячмень	14.6	18.3	14.0	15.0	10.3	9.3
овёс	55.3	59.9	58.8	54.5	49.9	56.1
просо	0.8	-	-	-	-	-
гречиха	0.2	0.2	0.2	0.2	0.1	0.2
зернобобовые культуры – всего	1.3	1.2	2.7	7.5	7.0	8.3
Технические культуры	6.5	4.9	5.1	6.0	3.5	4.9
в том числе:						
лён-долгунец	1.5	0.8	1.0	1.1	1.4	1.4
масличные культуры	4.7	4.1	4.0	4.9	2.0	3.5
картофель и овощные культуры	22.2	18.1	19.1	19.2	18.8	19.2
в том числе:						
картофель	18.4	14.6	15.4	15.5	15.5	15.7
овощи (без высадков)	3.8	3.5	3.7	3.7	3.3	3.5
Кормовые культуры	114.6	120.4	116.8	117.1	118.6	114.8
в том числе:						
многолетние травы	83.6	83.3	78.3	79.0	83.5	83.1
однолетние травы	22.4	29.6	31.2	32.0	32.2	27.6
кукуруза на силос, зелёный корм и сенаж	3.8	4.4	5.3	2.9	1.8	1.5
кормовые корнеплоды (включая сахарную свеклу на корм скоту)	0.0	0.0	0.0	0.0	0.0	0.1
Площадь чистых паров	55.8	37.9	35.8	36.8	36.9	37.2

**15.13. ПОСЕВНЫЕ ПЛОЩАДИ СЕЛЬСКОХОЗЯЙСТВЕННЫХ КУЛЬТУР  
ПО КАТЕГОРИЯМ ХОЗЯЙСТВ в 2011 г.**  
(тысяч гектаров)

	Вся посевная площадь	в том числе			
		зерновые культуры	технические культуры	картофель и овощные культуры	кормовые культуры
<b>Хозяйства всех категорий</b>	<b>389.2</b>	<b>250.3</b>	<b>4.9</b>	<b>19.2</b>	<b>114.8</b>
в том числе:					
сельскохозяйственные организации	316.7	212.6	3.2	1.8	99.1
хозяйства населения крестьянские (фермерские) хозяйства	17.1	0.5	-	16.5	0.1
	55.4	37.2	1.7	0.9	15.6

**15.14. ВАЛОВОЙ СБОР И УРОЖАЙНОСТЬ ОСНОВНЫХ СЕЛЬСКОХОЗЯЙСТВЕННЫХ КУЛЬТУР**  
(в хозяйствах всех категорий)

	2005	2007	2008	2009	2010	2011
	<b>Валовой сбор, тыс. т</b>					
Зерно (в весе после доработки)	319.1	340.0	408.8	397.4	359.2	317.6
Льноволокно	0.7	0.7	1.0	1.9	2.0	1.7
Картофель	264.8	216.6	233.7	237.9	250.2	265.4
Овощи – всего	104.3	91.5	106.8	100.6	88.4	92.9
	<b>Урожайность, ц/га убранный площади</b>					
Зерновые культуры (в весе после доработки)	14.0	15.5	16.6	15.9	15.1	13.6
Лён-долгунец (волокно)	5.0	8.6	12.8	16.5	14.0	12.1
Картофель	142	154	152	155	162	169
Овощи открытого грунта	236	257	282	273	268	269

**15.15. ВАЛОВОЙ СБОР И УРОЖАЙНОСТЬ ОТДЕЛЬНЫХ ЗЕРНОВЫХ КУЛЬТУР**  
(в хозяйствах всех категорий; в весе после доработки)

	2005	2007	2008	2009	2010	2011
	<b>Валовой сбор, тыс. т</b>					
Пшеница озимая и яровая	221.6	231.8	258.3	265.6	245.9	209.0
Рожь озимая	11.9	13.4	25.0	15.2	8.3	8.5
Кукуруза на силос, зелёный корм и сенаж	74.6	90.6	93.6	59.9	29.7	36.7
Ячмень яровой	20.1	20.9	24.5	23.4	18.6	14.2
Овёс	64.0	72.1	96.2	80.3	73.8	76.0
Гречиха	0.1	0.1	0.1	0.0	0.1	0.1
	<b>Урожайность, ц/га убранный площади</b>					
Пшеница:						
Озимая	-	15.0	17.2	26.6	16.2	11.6
Яровая	14.3	16.3	16.2	15.7	14.7	13.3
Рожь озимая	16.4	16.7	19.8	18.3	17.4	17.7
Кукуруза на силос, зелёный корм и сенаж	196	209	176	204	217	277
Ячмень	14.8	12.3	17.4	15.5	18.1	15.3
Овёс	13.0	14.2	16.5	15.8	15.3	14.1
Гречиха	3.8	2.3	1.5	0.05	3.0	3.4

**15.16. СТРУКТУРА ПРОИЗВОДСТВА ЗЕРНА ПО ВИДАМ КУЛЬТУР**  
(в хозяйствах всех категорий; в процентах от общего валового сбора)

2005

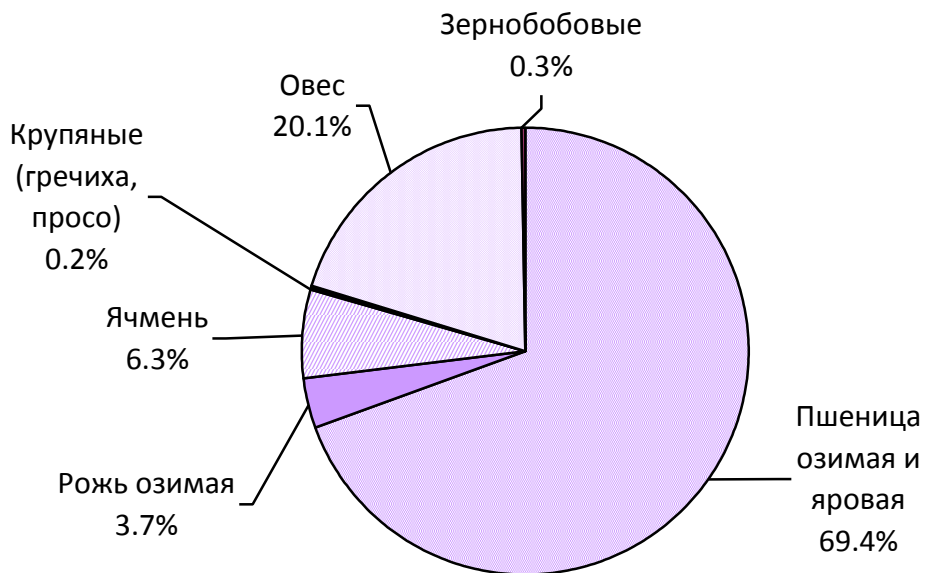

2011

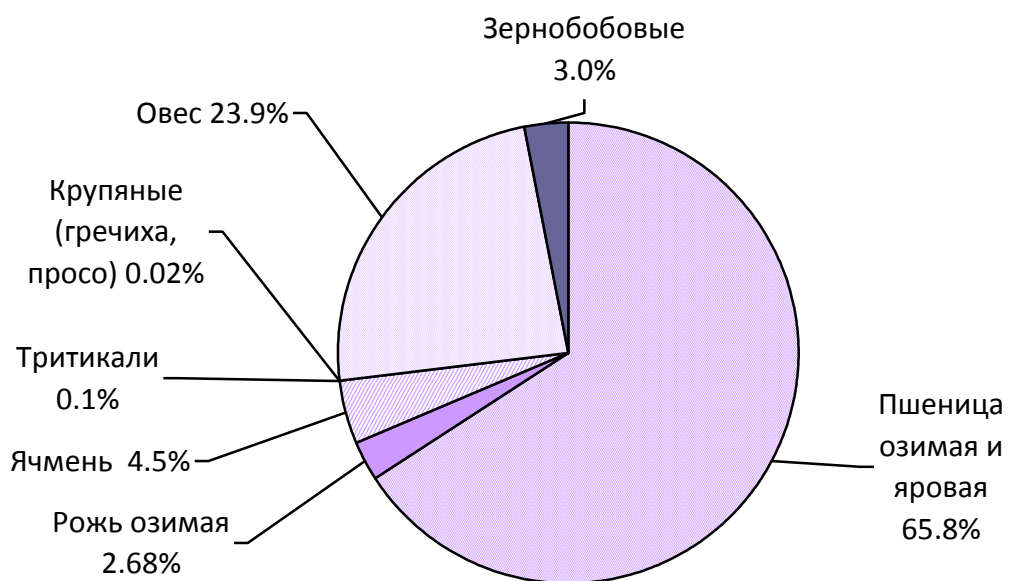

**ЖИВОТНОВОДСТВО**

**15.17. ПОГОЛОВЬЕ СКОТА**

(на конец года; в хозяйствах всех категорий; тысяч голов)

Годы	Крупный рогатый скот	в том числе коровы	Свиньи	Овцы и козы
2005	100.7	45.4	174.0	18.9
2007	97.6	43.4	214.2	17.7
2008	95.6	42.7	212.6	18.7
2009	97.4	43.4	218.4	21.4
2010	98.6	43.5	210.3	23.6
2011	100.6	44.4	206.5	24.7

**15.18. ПОГОЛОВЬЕ СКОТА ПО КАТЕГОРИЯМ ХОЗЯЙСТВ в 2011 году**

(на конец года; тысяч голов)

	Крупный рогатый скот	в том числе коровы	Свиньи	Овцы и козы
<b>Хозяйства всех категорий</b>	<b>100.6</b>	<b>44.4</b>	<b>206.5</b>	<b>24.7</b>
в том числе:				
сельскохозяйственные организации	50.9	20.6	165.8	0.5
хозяйства населения	39.8	19.9	35.9	21.3
крестьянские (фермерские) хозяйства	9.9	3.9	4.8	2.9

**15.19. ПРОИЗВОДСТВО ОСНОВНЫХ ПРОДУКТОВ ЖИВОТНОВОДСТВА**

(в хозяйствах всех категорий)

	2005	2007	2008	2009	2010	2011
Скот и птица на убой (в убойном весе), тыс. т	36.1	47.2	60.5	63.0	69.9	68.5
Молоко, тыс. т	166.3	170.4	173.3	177.0	177.1	179.8
Яйца, млн. шт.	246.8	218.1	193.8	166.4	144.1	150.0
Шерсть (в физическом весе), т	43	40	39	39	41	53

**15.20. ПРОИЗВОДСТВО СКОТА И ПТИЦЫ НА УБОЙ ПО ОТДЕЛЬНЫМ ВИДАМ**

(в хозяйствах всех категорий; тысяч тонн)

Годы	Скот и птица на убой (в убойном весе)	из них:			
		крупный рогатый скот	свиньи	овцы и козы	птица
2005	36.1	9.6	18.3	0.3	7.6
2007	47.2	8.4	21.1	0.2	17.3
2008	60.5	8.5	25.9	0.2	25.7
2009	63.0	6.6	25.8	0.2	30.1
2010	69.9	7.3	27.7	0.3	34.3
2011	68.5	7.4	28.7	0.4	31.6

**15.21. ПРОДУКТИВНОСТЬ СКОТА И ПТИЦЫ**  
(в хозяйствах всех категорий; килограммов)

	2005	2007	2008	2009	2010	2011
Надой молока на одну корову	3557	4002	4185	4348	4382	4437
Средняя годовая яйценоскость кур-несушек в сельскохозяйственных организациях, шт.	310	330	301	313	276	324
Средний годовой настриг шерсти с одной овцы (в физическом весе)	2.2	2.2	2.1	2.1	1.9	2.2
Продукция выращивания (приплод, прирост, привес) скота в расчете на одну голову:						
крупного рогатого скота	140	143	152	164	163	160
свиней	176	190	177	175	168	189

**ПРОДОВОЛЬСТВЕННЫЕ РЕСУРСЫ И ИХ ИСПОЛЬЗОВАНИЕ**

**15.22. РЕСУРСЫ И ИСПОЛЬЗОВАНИЕ МЯСА И МЯСОПРОДУКТОВ**  
(тысяч тонн)

	2005	2007	2008	2009	2010	2011
<b>Ресурсы</b>						
Запасы на начало года	4.7	4.8	5.3	5.4	5.4	5.1
Производство <sup>1)</sup>	36.0	47.3	60.5	63.0	69.9	70.0
Ввоз, включая импорт	26.7	27.9	30.7	34.9	36.7	33.7
Итого ресурсов	67.4	80.0	96.5	103.3	112.0	108.8
<b>Использование</b>						
Потери	0.5	0.1	0.1	0.1	0.1	0.1
Вывоз	7.8	12.1	24.2	32.2	40.0	35.7
Личное потребление	54.5	62.5	66.8	65.6	66.8	67.5
Запасы на конец года	4.6	5.3	5.4	5.4	5.1	5.5

<sup>1)</sup> Скот и птица на убой (в убойном весе).

**15.23. РЕСУРСЫ И ИСПОЛЬЗОВАНИЕ МОЛОКА И МОЛОКОПРОДУКТОВ**  
(тысяч тонн)

	2005	2007	2008	2009	2010	2011
<b>Ресурсы</b>						
Запасы на начало года	2.5	3.1	3.6	3.3	3.7	3.6
Производство	166.3	170.4	173.3	177.0	177.1	179.9
Ввоз, включая импорт	138.6	145.2	147.4	140.8	140.9	159.2
Итого ресурсов	307.4	318.7	324.3	321.1	321.7	342.7
<b>Использование</b>						
Производственное потребление	19.6	31.5	32.4	32.9	33.7	35.9
Вывоз	25.7	9.6	12.9	11.7	10.5	25.1
Потери	-	-	-	-	0.2	-
Личное потребление	259.5	274.0	275.7	272.8	273.7	277.4
Запасы на конец года	2.6	3.6	3.3	3.7	3.6	4.3

**ЛЕСНОЕ ХОЗЯЙСТВО**

**15.24. ЛЕСНЫЕ РЕСУРСЫ<sup>1)</sup>**  
(по данным учета на 1 января)

Годы	Общая площадь, тыс. га	в том числе лесная	Общий запас древесины, млн. м <sup>3</sup>
2007	26758.9	17691.7	2665.1
2008	26758.9	17690.6	2662.6
2009	28603.7	19468.5	2855.0
2010	28603.7	19467.6	2852.3
2011	28679.8	19547.9	2853.8

<sup>1)</sup> По данным ОГУ «Томское управление лесами».

**15.25. ЛЕСОВОССТАНОВЛЕНИЕ**  
(тысяч гектаров)

	2005	2007	2008	2009	2010	2011
<b>Всего</b>	<b>10.3</b>	<b>10.7</b>	<b>11.0</b>	<b>10.5</b>	<b>9.3</b>	<b>10.5</b>
в том числе:						
искусственное (создание лесных культур)	1.6	1.1	1.2	0.7	1.2	0.9
содействие естественному лесовосстановлению	8.6	9.5	9.8	9.8	8.1	9.6

**15.26. ЛЕСНЫЕ ПОЖАРЫ**  
(по состоянию на 1 ноября)

	2005	2007	2008	2009	2010	2011
Число лесных пожаров	278	67	149	195	103	273
Лесная площадь, пройденная пожарами, тыс. га	3.1	4.5	2.1	12.6	0.8	6.2
Сгорело и повреждено леса на корню, тыс. м <sup>3</sup>	168.6	7.7	4.1	27.6	1.2	43.2

**15.27. ОСНОВНЫЕ ПОКАЗАТЕЛИ РАБОТЫ ОРГАНИЗАЦИЙ  
ПО ВИДУ ЭКОНОМИЧЕСКОЙ ДЕЯТЕЛЬНОСТИ «ЛЕСОЗАГОТОВКИ»**

	2005	2007	2008	2009	2010	2011
Индекс производства, в процентах к предыдущему году	92.8	131.0	56.0	91.8	123.0	93.7
Среднегодовая численность работников организаций, человек	4019	5694	4538	4932	4448	3860
Сальдированный финансовый результат (прибыль минус убыток) <sup>1)</sup> , млн. руб.	-10.0	-47.2	-36.0	43.3	-91.2	-69.2
Рентабельность проданных товаров, продукции (работ, услуг) <sup>1)</sup> , процентов	-17.6	-14.6	-8.3	2.4	-5.7	-1.4
Вывозка древесины <sup>2)</sup> , тыс. плотных м <sup>3</sup>	1095.7	1743.7	1029.3	982.3	1208.0	1755.0
в том числе лесоматериалы круглые <sup>3)</sup>	620.3	1047.5	731.7	432.7	533.8	508.1

<sup>1)</sup> 2005-2010 гг. – по данным бухгалтерской отчетности, по крупным и средним предприятиям. Знак (-) означает убыток (убыточность). 2011 г. - по оперативной отчетности.

<sup>2)</sup> С 2009 г. - Древесина необработанная.

<sup>3)</sup> С 2009 г. - Лесоматериалы круглые хвойных пород.

## 16. СТРОИТЕЛЬСТВО

---

Раздел представляет данные о деятельности строительных организаций, вводе в действие зданий, производственных мощностей, жилищном и социально-культурном строительстве.

К **строительным организациям** относятся все общестроительные и специализированные организации, включая ремонтно-строительные организации, тресты (управления) механизации и домостроительные комбинаты, буровые организации, осуществляющие строительство разведочных скважин на нефть и газ, и другие организации, зарегистрированные кодом ОКВЭД 45.

В **стоимость работ, выполненных по виду экономической деятельности Строительство»,** включается стоимость строительных и монтажных работ по строительству новых объектов, по капитальному и текущему ремонту, реконструкции, модернизации жилых и нежилых зданий и инженерных сооружений.

Стоимостные показатели по строительству приведены в фактически действовавших ценах, индексы физического объема работ, выполненных по виду экономической деятельности «Строительство», рассчитаны в сопоставимых ценах.

К **зданиям** относится строительная система, состоящая из несущих и ограждающих или совмещенных (несущих и ограждающих) конструкций, которые образуют надземный замкнутый объем, предназначенный для проживания или пребывания людей в зависимости от функционального назначения и для выполнения различного вида производственных процессов.

**Общий строительный объем зданий** определяется как сумма строительного объема выше отметки плюс минус 0,00 (надземная часть) и ниже этой отметки (подземная часть). Строительный объем надземной и подземной частей здания определяется в пределах ограничивающих поверхностей, проветриваемых подполий под зданиями, проектируемыми для строительства на вечномерзлых грунтах.

**Общая площадь здания** определяется как сумма площадей всех этажей здания (включая технические, мансардные, цокольные и подвальные), измеренных в пределах внутренних поверхностей наружных стен, а также площадей балконов и лоджий. Площади помещений определяются по их размерам, измеряемым между отделанными поверхностями стен и перегородок в уровне пола.

Общий строительный объем и площадь жилых зданий определяется в соответствии со СНиП 31-01-2003.

Данные о вводе в действие **производственных мощностей** включают ввод за счет строительства и реконструкции. Прирост производственных мощностей за счет технического перевооружения и проведения других организационно-технических мероприятий в эти данные не включен.

В данные об **общем числе построенных квартир** включены квартиры в законченном строительстве жилых домах квартирного и гостиничного типов и общежитиях, квартиры в нежилых зданиях, а также в индивидуальных жилых домах.



**Общая площадь введенных жилых домов** определяется как сумма площадей всех частей жилых помещений, включая площадь помещений вспомогательного использования, предназначенных для удовлетворения гражданами бытовых и иных нужд, связанных с их проживанием в жилом помещении, площадей лоджий, балконов, веранд, террас, подсчитываемых с соответствующими понижающими коэффициентами, а также жилых и вспомогательных помещений в индивидуальных жилых домах. К помещениям вспомогательного использования относятся кухни, передние, холлы, внутриквартирные коридоры, ванны или душевые, кладовые или хозяйственные встроенные шкафы. В домах-интернатах для престарелых и инвалидов, ветеранов, специальных домах для одиноких престарелых, детских домах к подсобным помещениям относятся столовые, буфеты, клубы, читальни, спортивные залы, приемные пункты бытового обслуживания и медицинского обслуживания.

В общую площадь введенных жилых домов не входит площадь вестибюлей, тамбуров, лестничных клеток, лифтовых холлов, общих коридоров, а также площадь в жилых домах, предназначенная для встроенно-пристроенных помещений.

С 2010 г. показатель «Ввод в действие жилых домов на 1000 человек населения» рассчитан с учетом итогов ВПН – 2010.

Обследования **деловой активности строительных организаций** представляют собой репрезентативные выборочные обследования, представительные по территориальному признаку, охватывающие все группы организаций по формам собственности и размеру. При распространении выборочных оценок показателей деловой активности на генеральную совокупность они корректируются в соответствии со структурой генеральной совокупности.

В качестве простых индикаторов результатов обследований используются балансы оценок показателей (в процентах), определяемые как разность долей респондентов, отметивших «увеличение» и «уменьшение» показателя по сравнению с предыдущим периодом, или как разность долей респондентов, оценивших уровень показателя «выше нормального» и «ниже нормального» уровня.

На основе балансов оценок рассчитывается композитный индикатор – индекс предпринимательской уверенности. В строительстве индекс предпринимательской уверенности определяется как среднее арифметическое значение балансов оценок фактического состояния портфеля заказов и ожидаемого изменения численности занятых в строительных организациях.

## СТРОИТЕЛЬНАЯ ДЕЯТЕЛЬНОСТЬ

16.1. ОБЪЕМ РАБОТ, ВЫПОЛНЕННЫХ ПО ВИДУ ЭКОНОМИЧЕСКОЙ ДЕЯТЕЛЬНОСТИ  
«СТРОИТЕЛЬСТВО»

Годы	Млн. руб.	В процентах к предыдущему году (в сопоставимых ценах)
2005	16456.6	118.6
2007	32039.4	113.4
2008	35961.0	91.3
2009	29901.7	79.6
2010	27461.1	81.6
2011	36693.5	125.7

16.2. ОБЪЕМ РАБОТ, ВЫПОЛНЕННЫХ ПО ВИДУ ЭКОНОМИЧЕСКОЙ ДЕЯТЕЛЬНОСТИ  
«СТРОИТЕЛЬСТВО» ОРГАНИЗАЦИЯМИ РАЗЛИЧНЫХ ФОРМ СОБСТВЕННОСТИ  
(в фактически действовавших ценах; миллионов рублей)

	2005	2007	2008	2009	2010	2011 <sup>1)</sup>
<b>Объем выполненных работ – всего</b>	<b>16456.6</b>	<b>32039.4</b>	<b>35961.0</b>	<b>29901.7</b>	<b>27461.1</b>	<b>20824.2</b>
в том числе организациями по формам собственности:						
государственная	618.7	808.7	1447.2	817.8	580.5	922.2
муниципальная	83.3	68.6	81.3	59.0	44.6	37.2
частная	13701.9	29222.5	31741.3	27745.4	26504.8	19523.4
смешанная российская	2052.7	1885.3	2654.1	1271.3	9.1	22.7
прочие	-	54.3	37.1	8.2	322.1	318.7

<sup>1)</sup> Без субъектов малого предпринимательства.

## 16.3. ВВОД В ДЕЙСТВИЕ ЗДАНИЙ

	Число зданий		Общий строительный объем зданий, тыс. м <sup>3</sup>		Общая площадь зданий, тыс. м <sup>2</sup>	
	2010	2011	2010	2011	2010	2011
<b>Введено в действие зданий - всего</b>	<b>1327</b>	<b>962</b>	<b>2316.0</b>	<b>2575.3</b>	<b>540.4</b>	<b>635.5</b>
в том числе:						
жилого назначения	1266	903	1678.6	2151.2	407.0	551.1
нежилого назначения	61	59	637.4	424.1	133.4	84.4
из них:						
промышленные	19	7	145.3	67.9	45.5	6.5
сельскохозяйственные	-	1	-	22.7	-	4.7
коммерческие	1	2	80.4	8.8	9.5	2.1
административные	5	11	109.8	68.9	23.6	15.3
учебные	6	9	56.8	68.4	12.3	16.0
системы здравоохранения	-	1	-	125.6	-	24.9
другие	30	28	245.1	61.9	42.5	14.9

16.4. ВВОД В ДЕЙСТВИЕ ОТДЕЛЬНЫХ ПРОИЗВОДСТВЕННЫХ МОЩНОСТЕЙ<sup>1)</sup>

	2005	2007	2008	2009	2010	2011
<b>Мощности по добыче и переработке:</b>						
скважины, шт.:						
из эксплуатационного бурения						
нефтяные	54	133	113	159	151	246
газовые	2	1	-	-	-	-
из разведочного бурения						
нефтяные	-	-	21	21	9	4
первичная переработка нефти, тыс. т	-	-	-	200	-	-
<b>Мощности по производству:</b>						
электростанции турбинные, тыс. кВт	-	-	-	50.0	-	-
дизельные электростанции в районах Крайнего Севера, тыс. кВт	-	-	-	-	-	0.3
смолы синтетические и пластические массы, тыс. т	-	-	-	30	-	-
конструкций и изделий сборных железобетонных, тыс. м <sup>3</sup>	-	-	-	-	91.2	-
плиты древесноволокнистые, млн. м <sup>2</sup>	-	-	-	-	-	24.1
изделия кабельные, млн. руб.	-	-	6.0	-	-	-
изделий кондитерских, тыс. т	-	0.02	1.4	-	8.0	-
<b>Мощности по охране окружающей среды:</b>						
станции для очистки сточных вод, тыс. м <sup>3</sup> воды в сутки	-	-	1.03	0.32	0.13	-
другие сооружения для очистки сточных вод, тыс. м <sup>3</sup> воды в сутки	-	-	0.10	0.05	0.07	-
установки по сбору нефти, мазута, мусора и других жидких и твердых отходов с акваторий рек, водоемов, портов и внутренних морей, единиц	-	-	7	6	2	-
предприятия и полигоны по утилизации, обезвреживанию и захоронению токсичных промышленных, бытовых и иных отходов:						
единиц	-	6	-	1	1	-
тыс. т в год	-	964.0	-	1.7	33.5	-
рекультивация земель, га	127.5	317.5	1401.7	429.0	738.7	-
<b>Построено:</b>						
нефтепроводы магистральные, км	-	-	-	122.1	15.0	2.4
газопроводы магистральные и отводы от них, км	-	-	-	-	53.0	33.0
компрессорные станции на магистральных газопроводах, газовых промыслах и подземных хранилищах, газа, шт. / тыс. кВт	-	1/6.0	-	-	1/8.0	2/8.0
нефтеемкости, тыс. м <sup>3</sup>	-	-	-	1	-	-

## СТРОИТЕЛЬСТВО

Продолжение таб. 16.4

	2005	2007	2008	2009	2010	2011
трансформаторные понизительные подстанции напряжением 35 кВ и выше, тыс. кВ. А	40.6	0.2	1.7	80.0	-	47.1
линии электропередачи напряжением 35кВ и выше, км	27.0	0.8	41.5	4.4	-	15.9
автомобильные дороги с твердым покрытием, км	54.6	2.7	54.7	64.9	19.2	3.6
мосты:						
шт.	2	5	1	3	-	-
пог. м	113.4	154.1	72.7	146.8	-	-
автомобильных заправочных станции, шт.	-	-	1	3	1	3
капитальных гаражей боксового типа, шт.	-	-	-	17	7	6
спутниковых наземных станций, шт.	-	4	-	-	-	-
радиорелейных линий связи, км	126.0	56.3	869.0	570.0	588.0	-
междугородные кабельные линии связи, км	271.0	116.5	276.3	-	-	-
телефонные станции, тыс. номеров						
городские	15.9	2.7	-	9.8	2.3	-
сельские	5.3	4.4	1.3	0.3	0.8	1.2
подвижная радиотелефонная связь, тыс. номеров	265.0	-	20.0	5.0	-	-
антенно-мачтовые сооружения для сотовой связи, шт.	-	-	-	3	1	6
башня сотовой связи, шт.	-	-	-	8	16	36
волоконнооптические линии связи (передачи), км	-	-	-	42.2	-	17.0
торговых предприятий, тыс. м <sup>2</sup>	1.3	0.9	5.4	0.8	12.9	-
предприятий общественного питания, посадочных мест	-	30	54	292	-	32
птицефабрики мясного направления:						
млн. голов	-	0.8	-	-	-	-
т онн мяса	-	148.0	-	-	-	-
помещений для содержания, тыс. мест:						
крупного рогатого скота	-	-	65.5	0.3	-	0.4
свиней	-	-	0.5	0.1	-	0.4
зерносеменовохранилища, тыс. т	-	-	65.0	0.2	-	-
зерносеменовохранилища, тыс. т	-	-	2.0	-	-	-
<b>Электрофицировано:</b>						
линии электропередачи для сельского хозяйства:						
напряжением 6-20, км <sup>4</sup>	46.9	10.7	21.0	0.3	1.5	6.0
напряжением 0.4, км <sup>2</sup>	36.6	7.7	27.9	0.8	29.9	30.2
<b>Проведены работы:</b>						
по орошению земель, га	100	50	200	200	-	-
по осушению земель – всего, га	100	-	30	-	-	-

<sup>1)</sup> По крупным и средним организациям.

**16.5. ИНДЕКС ПРЕДПРИНИМАТЕЛЬСКОЙ УВЕРЕННОСТИ В СТРОИТЕЛЬСТВЕ**  
(в процентах)

	2008	2009	2010	2011
Индекс предпринимательской уверенности	-0.25	-16	-17	-15

**16.6. ОЦЕНКА ЭКОНОМИЧЕСКОЙ СИТУАЦИИ В СТРОИТЕЛЬНЫХ ОРГАНИЗАЦИЯХ**  
(в процентах от числа обследованных организаций)

	2008	2009	2010	2011
Оценка экономической ситуации:				
ниже нормального уровня	9	31	31	18
нормальный уровень	83	68	64	74
выше нормального уровня	8	1	5	8

**16.7. ОЦЕНКА ФАКТОРОВ, ОГРАНИЧИВАЮЩИХ ДЕЛОВУЮ АКТИВНОСТЬ  
СТРОИТЕЛЬНЫХ ОРГАНИЗАЦИЙ**  
(в процентах от числа обследованных организаций)

	2008	2009	2010	2011
Высокий уровень налогов	67	56	49	47
Неплатежеспособность заказчиков	37	59	55	38
Высокая стоимость материалов, конструкций, изделий	58	29	33	38
Недостаток заказов на работы	9	25	30	32
Конкуренция со стороны других строительных фирм	26	27	34	43
Недостаток квалифицированных рабочих	20	20	21	31
Нехватка и изношенность машин и механизмов	8	9	8	9
Высокий процент коммерческого кредита	20	18	16	15

**МАТЕРИАЛЬНО-ТЕХНИЧЕСКАЯ БАЗА СТРОИТЕЛЬСТВА****16.8. ИНВЕСТИЦИИ В ОСНОВНОЙ КАПИТАЛ НА РАЗВИТИЕ ПРОИЗВОДСТВЕННОЙ БАЗЫ ОРГАНИЗАЦИЙ, ОСУЩЕСТВЛЯЮЩИХ ДЕЯТЕЛЬНОСТЬ В СТРОИТЕЛЬСТВЕ<sup>1)</sup>**

(в фактически действовавших ценах)

Годы	Млн. руб.	В процентах от общего объема инвестиций в основной капитал
2005	190.8	1.3
2007	5410.4	9.9
2008	2123.7	3.4
2009	1627.0	3.1
2010	1784.9	3.4
2011	1554.5	1.8

<sup>1)</sup> Без субъектов малого предпринимательства и параметров неформальной деятельности, 2011 г. – по крупным и средним организациям.

**16.9. СТРУКТУРА ОСНОВНЫХ ФОНДОВ ОРГАНИЗАЦИЙ, ОСУЩЕСТВЛЯЮЩИХ ДЕЯТЕЛЬНОСТЬ В СТРОИТЕЛЬСТВЕ<sup>1)</sup>**

(на конец года; по полной учетной стоимости; в процентах к итогу)

	2005	2007	2008	2009	2010
<b>Основные фонды – всего</b>	<b>100</b>	<b>100</b>	<b>100</b>	<b>100</b>	<b>100</b>
в том числе:					
здания	29.0	38.3	25.7	41.0	40.5
сооружения	5.0	5.3	5.5	4.9	4.0
машины и оборудование	47.3	38.4	48.1	37.8	39.8
транспортные средства	16.2	16.5	19.1	14.9	13.8
прочие	2.5	1.5	1.6	1.4	1.9

<sup>1)</sup> По коммерческим организациям (без субъектов малого предпринимательства).

**16.10. НАЛИЧИЕ И СОСТОЯНИЕ ОСНОВНЫХ СТРОИТЕЛЬНЫХ МАШИН В ОРГАНИЗАЦИЯХ, ОТНОСЯЩИХСЯ К ВИДУ ЭКОНОМИЧЕСКОЙ ДЕЯТЕЛЬНОСТИ «СТРОИТЕЛЬСТВО»<sup>1)</sup>**

на 1 января 2012 г.

	Всего, шт.	Из общего количества машин, процентов	
		машины с истекшим сроком службы	машины зарубежного производства
Экскаваторы одноковшовые	118	16.9	58.5
Скреперы	1	100.0	-
Бульдозеры	171	49.1	32.2
Краны башенные	12	33.3	8.3
Краны на пневмоколесном ходу	15	53.3	6.7
Краны на автомобильном ходу	69	37.7	23.2
Краны на гусеничном ходу	9	77.8	11.1
Автогрейдеры	38	52.6	13.2
Тракторы	98	43.9	36.7
Асфальтомесительные установки	3	66.7	-
Асфальтоукладчики	10	30.0	40.0

<sup>1)</sup> Без субъектов малого предпринимательства.

## ЖИЛИЩНОЕ И СОЦИАЛЬНО-КУЛЬТУРНОЕ СТРОИТЕЛЬСТВО

### 16.11. ВВОД В ДЕЙСТВИЕ ЖИЛЫХ ДОМОВ (тыс. квадратных метров общей площади)

Годы	Всего построено	в том числе:		Удельный вес в общем вводе, процентов	
		населением за счет собственных и заемных средств	жилищно-строительными кооперативами	жилых домов населения	жилых домов жилищно-строительных кооперативов
2005	320.7	52.8	41.9	16.5	13.1
2007	442.8	102.3	47.0	23.1	10.6
2008	524.0	111.1	58.3	21.2	11.1
2009	433.5	122.8	44.7	28.3	10.3
2010	437.0	150.5	21.9	34.4	5.0
2011	457.6	107.6	13.2	23.5	2.9

### 16.12. ТЕМПЫ РОСТА (СНИЖЕНИЯ) ВВОДА В ДЕЙСТВИЕ ЖИЛЫХ ДОМОВ (2005=100, процентов)

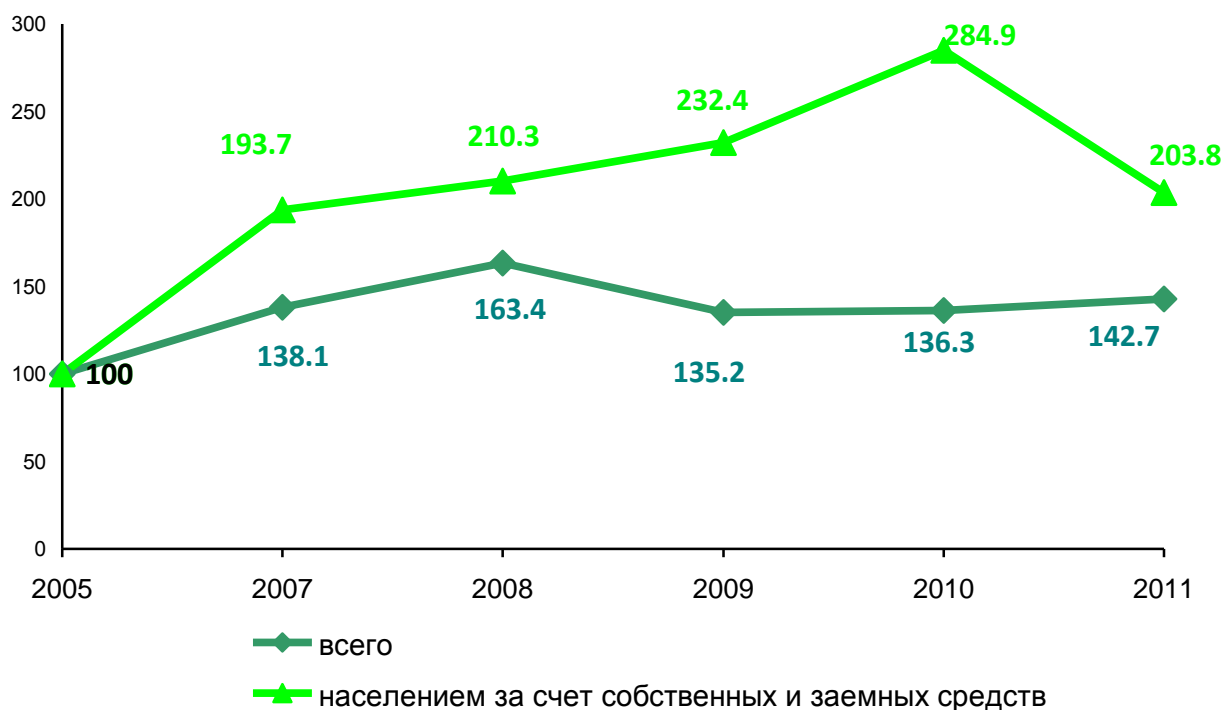

**16.13. ВВОД В ДЕЙСТВИЕ ЖИЛЫХ ДОМОВ ОРГАНИЗАЦИЯМИ  
РАЗЛИЧНЫХ ФОРМ СОБСТВЕННОСТИ**

	2008		2009		2010		2011	
	Всего, тыс. м <sup>2</sup> общей площади	Удельный вес в общем объеме ввода, процентов	Всего, тыс. м <sup>2</sup> общей площади	Удельный вес в общем объеме ввода, процентов	Всего, тыс. м <sup>2</sup> общей площади	Удельный вес в общем объеме ввода, процентов	Всего, тыс. м <sup>2</sup> общей площади	Удельный вес в общем объеме ввода, процентов
<b>Введено в действие жилых домов - всего</b>	<b>524.0</b>	<b>100</b>	<b>433.5</b>	<b>100</b>	<b>437.0</b>	<b>100</b>	<b>457.6</b>	<b>100</b>
из них по формам собственности:								
государственная	4.3	0.8	6.6	1.5	7.4	1.7	-	-
из нее:								
федеральная	3.0	0.6	2.0	0.5	7.4	1.7	-	-
собственность субъектов РФ	1.3	0.2	4.6	1.1	-	-	-	-
муниципальная	37.7	7.2	57.7	13.3	19.0	4.3	44.6	9.7
частная	482.0	92.0	365.0	84.2	399.4	91.4	395.8	86.5
смешанная российская	-	-	4.2	1.0	-	-	17.2	3.8
иностранная	-	-	-	-	11.2	2.6	-	-

**16.14. ВВОД В ДЕЙСТВИЕ ЖИЛЫХ ДОМОВ  
на 1000 человек населения  
(квадратных метров общей площади)**

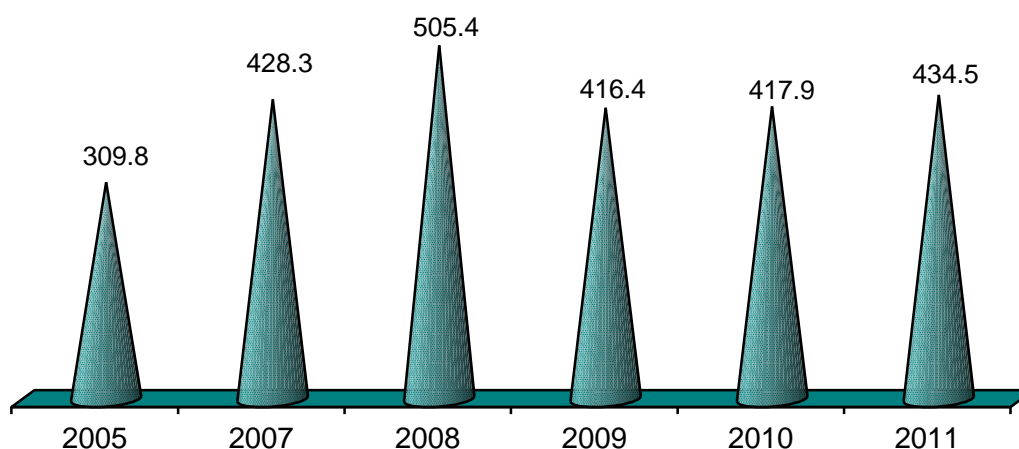



**16.15. ВВОД В ДЕЙСТВИЕ ЖИЛЫХ ДОМОВ В ГОРОДАХ  
И ПОСЕЛКАХ ГОРОДСКОГО ТИПА И СЕЛЬСКОЙ МЕСТНОСТИ**  
(тыс. квадратных метров общей площади)

Годы	В городах и поселках городского типа		В сельской местности	
	всего построено	в том числе населением за счет собственных и заемных средств	всего построено	в том числе населением за счет собственных и заемных средств
2005	276.1	14.1	44.6	38.7
2007	405.2	74.6	37.6	27.7
2008	480.9	81.1	43.1	30.0
2009	391.0	86.7	42.5	36.1
2010	393.6	119.3	43.4	31.2
2011	409.7	73.1	47.8	34.5

**16.16. ЧИСЛО ПОСТРОЕННЫХ КВАРТИР И ИХ СРЕДНИЙ РАЗМЕР**

	2005	2007	2008	2009	2010	2011
	<b>Всего</b>					
Число квартир, единиц	5142	6330	7421	5895	6150	7471
Их средний размер, м <sup>2</sup> общей площади	62.4	70.0	70.6	73.5	71.1	61.2
	<b>Из них по видам квартир в процентах от общего ввода:</b>					
однокомнатные	38	38	35	38	41	53
двухкомнатные	35	37	38	34	35	31
трехкомнатные	21	19	20	19	17	13
четырёхкомнатные и более	6	6	7	8	7	3
	<b>Жилищно-строительными кооперативами</b>					
Число квартир, единиц	564	698	914	785	369	216
Их средний размер, м <sup>2</sup> общей площади	74.3	65.3	67.4	63.8	56.9	61.1
	<b>Населением за счет собственных и заемных средств</b>					
Число квартир, единиц	548	971	920	1020	1215	835
Их средний размер, м <sup>2</sup> общей площади	96.4	105.4	120.7	120.4	123.9	128.9

**16.17. ВВОД В ДЕЙСТВИЕ ОБЪЕКТОВ СОЦИАЛЬНО-КУЛЬТУРНОГО НАЗНАЧЕНИЯ**

Годы	Общеобразовательные учреждения, ученических мест	Дошкольные учреждения, мест	Высшие учебные заведения, м <sup>2</sup> учебно-лабораторных зданий	Больничные учреждения, коек	из них родильные дома, коек	Амбулаторно-поликлинические учреждения, посещений в смену	Учреждения культуры клубного типа, мест
<b>В городах и поселках городского типа и сельской местности</b>							
2005	200	-	4126.0	70	30	200	-
2007	-	-	3711.0	25	25	60	-
2008	525	-	6187.0	-	-	360	-
2009	145	110	-	75	-	80	35
2010	279	220	1832.9	-	-	-	147
2011	100	287	7020.7	110	110	-	322
<b>в том числе в сельской местности</b>							
2005	200	-	-	40	-	-	-
2007	-	-	-	25	25	60	-
2008	525	-	-	-	-	-	-
2009	145	50	-	25	-	50	35
2010	279	-	-	-	-	-	147
2011	100	57	-	-	-	-	322

**16.18. ВВОД В ДЕЙСТВИЕ СПОРТИВНЫХ СООРУЖЕНИЙ**

Годы	Плавательные бассейны, единиц/ м <sup>2</sup> зеркала воды	Спортивные сооружения с искусственным льдом, ед/м <sup>2</sup>	Спортивные залы, м <sup>2</sup>	Стадионы, мест	Плоскостные спортивные сооружения (футбольные поля, игровые площадки и др.), м <sup>2</sup>
2005	-	-	-	7532	1200
2007	-	-	-	-	-
2008	1/200	-	-	300	-
2009	-	-	-	-	-
2010	-	1800	6435.6	1000	-
2011	-	-	716.4	-	-

## 17. ТРАНСПОРТ

---

В разделе представлены данные об объемах перевозок грузов и пассажиров транспортом, о протяженности транспортных путей, аварийности на транспорте.

**Транспорт** как вид хозяйственной деятельности подразделяется на транспорт общего и не-общего пользования.

**Транспорт общего пользования** - транспорт, удовлетворяющий потребности организаций всех видов деятельности и населения в перевозках грузов и пассажиров, перемещающий различные виды продукции между производителями и потребителями, осуществляющий общедоступное транспортное обслуживание населения. К перевозкам транспортом общего пользования относятся перевозки на коммерческой основе (за плату) пассажиров или грузов. Перевозка, осуществляемая коммерческой организацией, признается перевозкой транспортом общего пользования, если из закона, иных правовых актов вытекает, что эта организация обязана осуществлять перевозки грузов, пассажиров и багажа по обращению любого гражданина или юридического лица. Договор перевозки транспортом общего пользования является публичным договором.

**Транспорт необщего пользования** (ведомственный), как правило, перевозит грузы и пассажиров своей организации. По всем видам транспорта общего пользования, кроме автомобильного, **объем перевезенных грузов** показан по моменту отправления. На автомобильном транспорте учет перевезенных грузов осуществляется по моменту прибытия.

**Грузооборот транспорта** – объем работы транспорта по перевозкам грузов. Единицей измерения является тонно-километр. Исчисляется суммированием произведений массы перевезенных грузов в тоннах на расстояние перевозки в километрах (милях). Грузооборот транспорта группируется по видам транспорта, сообщения, ширине колеи, роду грузов и другим признакам. Информация по перевозкам грузов и грузообороту автомобильного транспорта приводится с учетом оценки объемов работы, выполненной предпринимателями (физическими лицами), занимающимися коммерческими автоперевозками.

**Пассажиροоборот транспорта** – объем работы транспорта по перевозкам пассажиров. Единицей измерения является пассажиро-километр. Определяется суммированием произведений числа пассажиров по каждой позиции перевозки на расстояние перевозки; исчисляется отдельно по видам транспорта, сообщения и другим признакам.

**Сведения о перевозках пассажиров и пассажиροобороте на железнодорожном транспорте** приведены с учетом оценки объемов перевозок пассажиров, пользующихся правом бесплатного проезда в пригородном сообщении, и изменения системы учета объемов перевозок работников железнодорожного транспорта.

**Грузооборот и пассажиροоборот на воздушном транспорте** определены только по перевозкам транспортной авиацией, т.е. без учета перевозок авиацией, применяемой в организациях различных видов экономической деятельности.

Данные по воздушному транспорту приведены по регулярным и нерегулярным авиаперевозчикам.

**Эксплуатационная длина железнодорожных путей общего пользования** - протяженность в километрах железнодорожных линий общего пользования, измеряемая по оси главного пути, а на многопутных линиях - кратчайшего главного пути между осями отдельных пунктов (станций, разъездов, обгонных пунктов), ограничивающих эту линию.

**Автомобильные дороги**, расположенные на территории Российской Федерации, классифицируются на автомобильные дороги общего пользования и необщего пользования.

К автомобильным дорогам **общего пользования** относятся: дороги федерального значения, относящиеся к собственности Российской Федерации; дороги регионального или межмуниципального значения, относящиеся к собственности субъектов Российской Федерации; дороги местного значения, относящиеся к собственности муниципальных образований.

К автомобильным дорогам **необщего пользования** относятся дороги, находящиеся на балансе юридических лиц.

**Магистральные газопроводы** - трубопроводы, предназначенные для передачи газа в больших объемах на дальние расстояния от места добычи или производства до газораспределительных станций. Протяженность газопроводов определяется как сумма линейных протяжений всех участков трубопроводов в однониточном исчислении от входного коллектора головной насосной станции до входного коллектора газораспределительной станции пункта назначения и линейных протяжений отводов от линейного крана до входного коллектора газораспределительной станции пункта потребления.

**Магистральные нефтепроводы** - трубопроводы, предназначенные для транспортировки нефти из районов ее добычи (от головных перекачивающих станций, расположенных на территории данного нефтяного промысла, месторождения) в организации по переработке нефти, нефтебазы, в железнодорожные, речные и морские пункты налива, а также ответвления (отводы) от нефтепроводов, предназначенные для подачи нефти в отдельные организации. Протяженность нефтепроводов определяется как сумма линейных протяжений всех участков трубопроводов в однониточном исчислении, включая отводы.

**Внутренние водные судоходные пути** - естественные или искусственно созданные федеральные пути сообщения, обозначенные навигационными знаками или иным способом и используемые в целях судоходства. Протяженность внутренних водных судоходных путей определяется как сумма длин рек, каналов, путей на озерах, водохранилищах, по которым осуществляется движение судов и буксировка плотов.

**ГРУЗОВЫЕ ПЕРЕВОЗКИ**

**17.1. ПЕРЕВОЗКИ ГРУЗОВ ПО ВИДАМ ТРАНСПОРТА**  
(миллионов тонн)

	2005	2007	2008	2009	2010	2011
<b>Транспорт - всего</b>	<b>57.2</b>	<b>54.0</b>	<b>51.8</b>	<b>52.0</b>	<b>59.6</b>	<b>69.3</b>
в том числе по видам:						
железнодорожный	2.6	3.3	2.7	2.1	2.4	2.3
автомобильный	26.8	24.9	23.2	25.5	32.8	40.4
трубопроводный	25.5	22.3	21.7	21.9	21.9	23.5
внутренний водный	2.3	3.5	4.2	2.5	2.5	3.1
воздушный	0.0	0.0	0.0	0.0	0.0	0.0

**17.2. СТРУКТУРА ПЕРЕВОЗКИ ГРУЗОВ ПО ВИДАМ ТРАНСПОРТА**  
(в процентах)

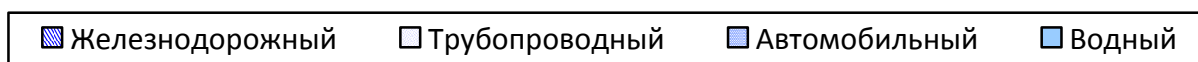
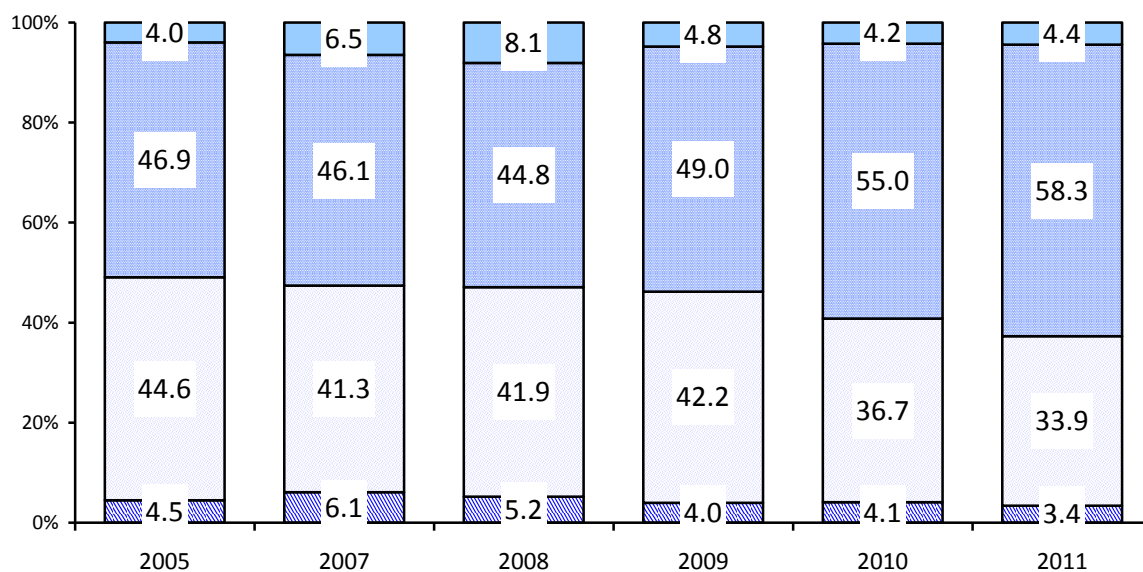

**17.3. ГРУЗОБОРОТ ПО ВИДАМ ТРАНСПОРТА**  
(миллионов тонно-километров)

	2005	2007	2008	2009	2010	2011
<b>Транспорт - всего</b>	<b>37747.8</b>	<b>39063.7</b>	<b>40591.0</b>	<b>40605.8</b>	<b>47754.5</b>	<b>48777.3</b>
в том числе по видам:						
железнодорожный	1167.2	1331.7	1332.4	1010.0	1049.5	1035.6
автомобильный	1835.9	1454.6	1167.1	2474.2	4618.7	5459.1
трубопроводный	33534.7	34552.2	36234.1	35978.3	40846.9	40866.5
внутренний водный	1202.1	1718.1	1850.0	1137.2	1232.2	1409.5
воздушный	7.9	7.1	7.4	6.1	7.2	6.6

**ПАССАЖИРСКИЕ ПЕРЕВОЗКИ**

**17.4. ПЕРЕВОЗКИ ПАССАЖИРОВ ПО ВИДАМ ТРАНСПОРТА ОБЩЕГО ПОЛЬЗОВАНИЯ**  
(миллионов человек)

	2005	2007	2008	2009	2010	2011
<b>Транспорт - всего</b>	<b>217.1</b>	<b>182.1</b>	<b>180.8</b>	<b>167.3</b>	<b>184.5</b>	<b>198.2</b>
в том числе по видам:						
железнодорожным	1.4	1.2	1.2	1.0	1.2	1.1
автобусным	177.6	157.8	154.0	140.4	157.0	170.6
троллейбусный	21.9	14.6	15.0	14.6	15.0	15.9
трамвайный	15.8	8.2	10.3	11.1	11.0	10.3
внутренний водный	0.1	0.1	0.1	0.1	0.1	0.1
воздушный	0.3	0.2	0.2	0.1	0.2	0.2

**17.5. СТРУКТУРА ПЕРЕВОЗОК ПАССАЖИРОВ**  
**ПО ВИДАМ ТРАНСПОРТА ОБЩЕГО ПОЛЬЗОВАНИЯ**  
(в процентах)

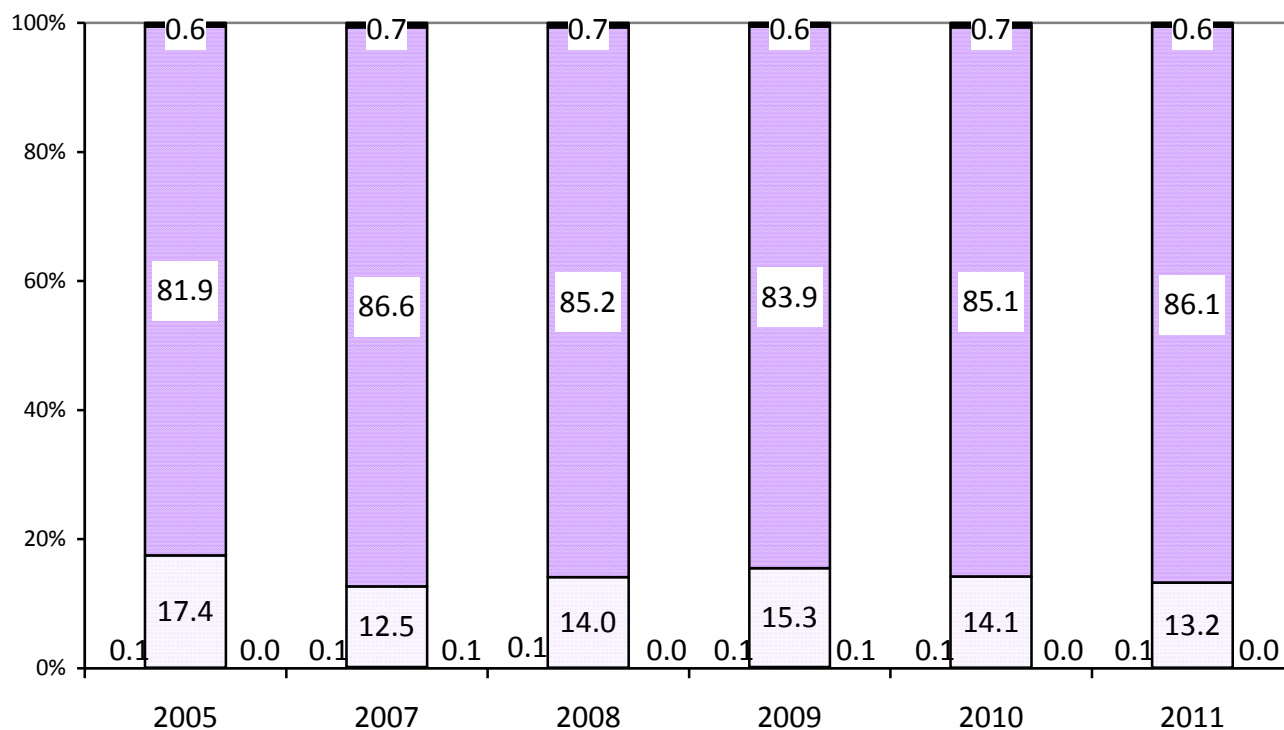

**17.6. ПАССАЖИРООБОРОТ ПО ВИДАМ ТРАНСПОРТА ОБЩЕГО ПОЛЬЗОВАНИЯ**  
(миллионов пассажиро-километров)

	2005	2007	2008	2009	2010	2011
<b>Транспорт – всего</b>	<b>2218.7</b>	<b>1876.6</b>	<b>1878.1</b>	<b>1649.3</b>	<b>1375.6</b>	<b>1382.2</b>
в том числе по видам:						
железнодорожным	184.0	115.0	122.0	107.0	...	...
автобусным	1836.5	1609.9	1593.2	1391.6	1213.4	1223.7
троллейбусным	74.6	49.7	50.9	49.7	50.9	54.0
трамвайным	45.8	23.7	29.7	32.2	31.9	30.0
внутренним водным	0.7	1.8	2.3	2.6	2.1	3.2
воздушным	77.1	76.5	80.0	66.2	77.3	71.3

**МАТЕРИАЛЬНО-ТЕХНИЧЕСКАЯ БАЗА ТРАНСПОРТА**

**17.7. ПРОТЯЖЕННОСТЬ ПУТЕЙ СООБЩЕНИЯ**  
(на конец года; километров)

	2005	2007	2008	2009	2010	2011
Железнодорожные пути - всего	573	551	554	553	549	...
из них общего пользования	346	346	346	346	346	...
Автомобильные дороги – всего	8430	8479	8438	8437	8708	8966
в том числе:						
общего пользования	4482	5269	5422	5414	5491	5717
необщего пользования	3948	3210	3016	3023	3217	3249
Из общей протяженности автомобильных дорог - дороги с твердым покрытием - всего	6229	6141	6042	6044	6241	6370
в том числе:						
общего пользования	3652	4071	4093	4111	4177	4355
необщего пользования	2577	2070	1949	1933	2064	2015
Троллейбусные линии	39.1	39.1	39.1	40.2	43.4	43.4
Трамвайные пути	20.5	20.5	20.5	20.5	20.5	19.6
Магистральные трубопроводы - всего	5826	6104	6402	6497	6885	8747
в том числе:						
газопроводы	4587	4865	5163	5258	5646	7508
нефтепроводы	1239	1239	1239	1239	1239	1239
Внутренние водные судоходные пути	5195	5195	5195	5195	5195	...

**АВАРИЙНОСТЬ НА ТРАНСПОРТЕ**

**17.8. ЧИСЛО ПРОИСШЕСТВИЙ И ЧИСЛЕННОСТЬ ПОСТРАДАВШИХ  
В ПРОИСШЕСТВИЯХ С ПОДВИЖНЫМ СОСТАВОМ**

	2005	2007	2008	2009	2010	2011
	<b>Число происшествий</b>					
На автомобильном транспорте - всего	684	935	847	811	887	936
в том числе по вине водителей транспортных средств:						
индивидуальных владельцев	473	695	612	597	638	722
	<b>Погибло, человек</b>					
На автомобильных дорогах и улицах - всего	143	140	150	143	149	182
в том числе по вине водителей транспортных средств:						
индивидуальных владельцев	98	99	112	101	112	145
организаций	9	7	6	6	9	5
	<b>Ранено, человек</b>					
На автомобильных дорогах и улицах - всего	765	1126	972	964	1030	1108
в том числе по вине водителей транспортных средств:						
индивидуальных владельцев	577	906	752	781	783	904
организаций	51	36	47	37	71	47



## 18. СВЯЗЬ

В разделе представлена информация по данным Минкомсвязи России о деятельности операторов связи – юридических лиц, оказывающих услуги связи на основании лицензии.

**Услуги связи** - деятельность по приему, обработке, передаче и доставке почтовых отправлений или сообщений электросвязи.

**Объем услуг связи** – стоимость оказанных операторами связи услуг почтовой связи, электросвязи, услуг присоединения и пропуска трафика, услуг по обеспечению регулирования использования радиочастотного спектра радиоэлектронных средств. Приводится в фактически действовавших ценах без налога на добавленную стоимость.

**Средства связи** - технические и программные средства, используемые для формирования, приема, обработки, хранения, передачи, доставки сообщений электросвязи или почтовых отправлений и обеспечения функционирования сетей связи.

**Сеть связи** – это технологическая система, включающая средства и линии связи, предназначенные для передачи всевозможной информации: почтовых, телеграфных сообщений, телефонных соединений, программ радиовещания, телевидения и др.

**Сеть связи общего пользования** предназначена для возмездного оказания услуг связи любому пользователю.

**Почтовая связь** - прием, обработка, перевозка и доставка почтовых отправлений, а также экспедирование, доставка и распространение периодической печати, перевод денежных средств.

**Почтовые отправления** - письменная корреспонденция, посылки, прямые почтовые контейнеры: **письменная корреспонденция** - простые и регистрируемые письма, почтовые карточки, бандероли и мелкие пакеты; **почтовый перевод** – денежные средства, пересылаемые в рамках оказания услуги почтового перевода денежных средств.

**Отправления EMS** - почтовые отправления, прием, обработка, пересылка и доставка (вручение) по системе ускоренной почты «EMS»: **внутренние** - на территории Российской Федерации; **международные** - осуществляются в соответствии с актами Всемирного почтового союза.

**Электрическая связь** - передача или прием знаков, сигналов, голосовой информации, письменного текста, изображений, звуков или сообщений любого рода по радиосистеме, проводной, оптической и другим электромагнитным системам.

**Монтированная емкость** - величина, характеризующая технологические возможности оператора связи по оказанию услуг электросвязи, услуг присоединения и услуг по пропуску трафика и измеряемая техническими возможностями оборудования, введенного в сеть оператора связи.

**Телефонные аппараты** - основные и дополнительные (параллельные) аппараты, включенные в сеть, аппараты, подсоединенные к учрежденческим телефонным станциям, имеющим выход на данную сеть и таксофоны всех типов, с помощью которых предоставляются услуги местной, внутризонавой, междугородной и международной связи.

**Квартирные телефонные аппараты** - телефонные аппараты, установленные в квартирах (жилых домах).

**Уровень цифровизации** исчисляется как отношение монтированной емкости электронных станций к общей монтированной емкости телефонных станций.

**Подвижная связь** - совокупность технических средств (радиооборудование, коммутационное оборудование, соединительные линии и сооружения), с помощью которых можно предоставить подвижным абонентам связь между собой и с абонентами телефонной сети общего пользования.

**Сотовая связь** - подвижная радиотелефонная связь.

**Охват населения телевизионным и радиовещанием** исчисляется как отношение числа жителей, имеющих возможность принимать телевизионные и радиопрограммы, к общей численности населения Российской Федерации.

**18.1. ОБЪЕМ УСЛУГ СВЯЗИ**

(на конец года; в фактически действовавших ценах; млн. рублей)

	2005	2007	2008	2009	2010	2011
<b>Связь - всего</b>	<b>3758.4</b>	<b>6040.3</b>	<b>7018.2</b>	<b>7020.1</b>	<b>6923.6</b>	<b>7856.3</b>
из нее:						
почтовая	293.2	436.9	538.4	599.9	618.5	683.8
документальная	298.8	485.1	658.3	664.7	743.7	806.5
междугородная, внутризона- новая и международная телефонная	596.6	792.5	772.9	675.7	594.8	516.8
местная телефонная	751.0	901.1	936.7	971.4	1008.9	1062.1
радиосвязь, радиовещание, телевидение и спутни- ковая связь, проводное вещание	153.4	275.6	380.6	325.2	289.4	310.4
подвижная	1461.9	2559.6	3189.5	3202.0	2993.6	3444.2
присоединение и пропуск трафика	179.2	573.2	540.7	580.4	674.0	1031.7

**18.2. СТРУКТУРА ОБЪЕМА УСЛУГ СВЯЗИ в 2011 г.**

(в процентах к итогу)



**18.3. ОБЪЕМ УСЛУГ СВЯЗИ, ОКАЗАННЫХ НАСЕЛЕНИЮ**  
(на конец года; в фактически действовавших ценах; млн. рублей)

	2005	2007	2008	2009	2010
<b>Связь – всего</b>	<b>2365.5</b>	<b>3756.1</b>	<b>4325.9</b>	<b>4370.3</b>	<b>4314.5</b>
из нее:					
почтовая	92.6	143.0	173.3	176.1	187.1
документальная	104.7	183.9	276.3	323.3	409.2
междугородная, внутризо- новая и международная телефонная	341.6	437.9	417.6	367.5	301.3
местная телефонная	511.2	614.1	611.6	628.7	674.0
радиосвязь, радиовещание, телевидение и спутниковая связь, проводное вещание	52.1	52.1	62.5	71.1	86.1
подвижная	1257.7	2324.6	2784.6	2802.7	2656.1

**18.4. СТРУКТУРА ОБЪЕМА УСЛУГ СВЯЗИ, ОКАЗАННЫХ НАСЕЛЕНИЮ в 2010 г.**  
(в процентах к итогу)

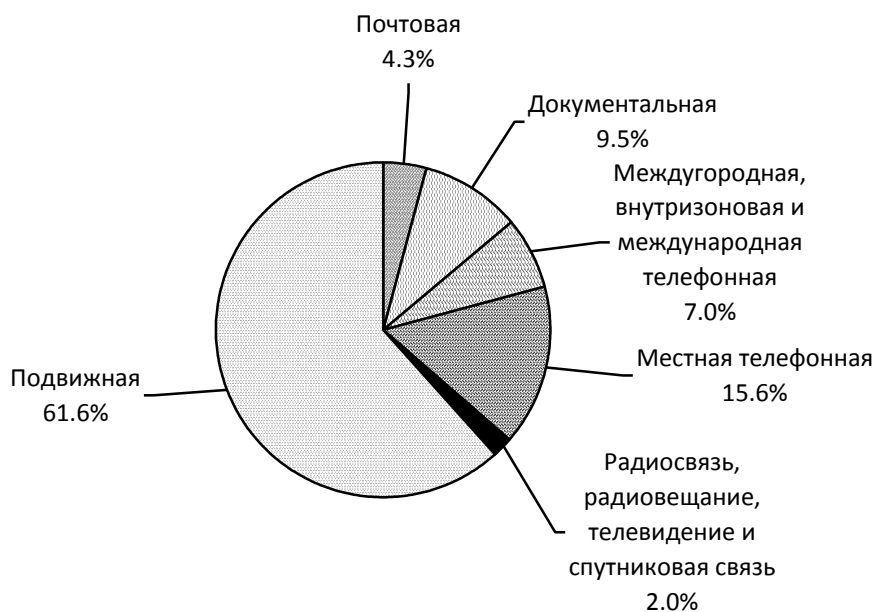

**18.5. ОСНОВНЫЕ ПОКАЗАТЕЛИ РАЗВИТИЯ ПОЧТОВОЙ СВЯЗИ**

(на конец года)

	2005	2007	2008	2009	2010	2011
Число доставочных участков почтовой связи:	887	921	929	924	919	...
в городской местности	302	285	289	285	282	...
в сельской местности	585	636	640	639	637	...
Число почтообрабатывающих машин	889	1226	1540	1491	1533	...
Число погрузочно-разгрузочных и транспортных средств	53	47	45	46	47	...
Число почтовых ящиков по отправке письменной корреспонденции на 10 000 человек населения - всего, шт.	12.7	12.8	12.5	12.1	12.0	...
в том числе:						
в городской местности	4.1	4.8	4.3	4.1	3.9	...
в сельской местности	31.5	30.5	30.8	30.3	31.2	...
Отправлено (исходящий обмен), тыс.						
письменной корреспонденции	8992	9874	10150	10179	10725	9848
печатных изданий <sup>1)</sup>	25924	6816	6128	5699	5488	4606
посылок	85	123	129	143	141	146
почтовых переводов денежных средств	1245	1676	1845	1415	1190	1053
выплат пенсий и пособий	5225	5067	5028	5046	5677	5683
Отправлено международной почтовой корреспонденции:						
письменной корреспонденции, т	4.8	10.6	11.3	11.4	10.1	...
посылок, тыс. шт.	1057	1502	1511	1894	2037	...
Исходящие услуги почтовых EMS, единиц						
внутренние	4753	5180	5560	4259	4375	...
международные	388	36	46	82	123	...

<sup>1)</sup> С 2007г. - местные издания

**18.6. ОСНОВНЫЕ ПОКАЗАТЕЛИ РАЗВИТИЯ ТЕЛЕФОННОЙ СВЯЗИ  
ОБЩЕГО ПОЛЬЗОВАНИЯ И ПОДВИЖНОЙ СВЯЗИ**  
(на конец года)

	2005	2007	2008	2009	2010
Число телефонных станций, единиц	377	365	362	363	349
в том числе:					
в городской местности	124	125	124	133	132
в сельской местности	253	240	238	230	217
Общая монтированная емкость телефонных станций, тыс. номеров	457.2	460.5	460.0	461.2	408.2
в том числе:					
в городской местности	374.6	374.9	371.1	372.9	321.9
в сельской местности	82.6	85.6	88.9	88.3	86.3
Уровень цифровизации местной телефонной сети, процентов:	86.4	91.2	91.9	94.4	95.3
городской местности	93.1	94.7	95.2	98.1	98.7
сельской местности	62.0	78.9	80.9	81.6	83.6
Число телефонных аппаратов (включая таксофоны) телефонной сети общего пользования – всего, тыс.	423.2	433.2	439.0	423.6	380.0
в том числе:					
городской местности	345.7	351.8	353.8	339.4	297.8
сельской местности	77.5	81.4	85.2	84.2	82.2
Из общего числа телефонных аппаратов телефонной сети общего пользования – квартирные телефонные аппараты – всего, тыс.	282.6	292.9	296.5	294.4	287.3
в том числе:					
городской местности	215.9	223.2	223.5	222.0	216.5
сельской местности	66.7	69.7	73.0	72.4	70.8
Число квартирных телефонных аппаратов телефонной сети общего пользования на 100 семей – всего, шт.	74	76	77	76	74
городского	82	85	84	83	80
сельского	55	58	61	61	61
Число таксофонов городской и сельской телефонной сети (включая универсальные междугородно - городские и междугородно-сельские) - всего, единиц	1482	1200	1277	1276	1276
в том числе					
городской местности	1321	653	654	653	653
сельской местности	161	547	623	623	623
Число зарегистрированных абонентских терминалов сотовой связи, тыс.	976.5	1270.3	1279.7	1473.3	1211.8

**18.6. ОХВАТ НАСЕЛЕНИЯ ТЕЛЕ-РАДИОВЕЩАНИЕМ ПО ВИДАМ ПРОГРАММ**  
(на конец года; в процентах от общей численности населения)

	2005	2006	2007	2008	2009	2010
<b>Имеют возможность принимать телевизионные программы</b>						
- всего	<b>100.0</b>	<b>100.0</b>	<b>100.0</b>	<b>99.2</b>	<b>98.9</b>	<b>99.0</b>
ОРТ	99.8	100.0	100.0	99.6	...	99.0
РТР	99.9	100.0	100.0	99.6	...	97.0
КУЛЬТУРА	95.0	96.1	95.5	94.8	...	95.4
НТВ	99.8	87.4	87.5	87.3	...	79.5
СПОРТ	-	67.3	67.4	67.6	...	87.4
<b>Имеют возможность принимать государственные радиовещательные программы</b>						
РАДИО РОССИИ	99.8	-	99.8	99.2	...	91.4
МАЯК	92.2	-	91.6	91.5	...	87.9

**18.7. ОХВАТ НАСЕЛЕНИЯ ТЕЛЕВИЗИОННЫМ ВЕЩАНИЕМ**  
(на конец года; в процентах)

	2005	2007	2008	2009	2010
<b>Имеют возможность принимать телевизионные программы</b>	<b>100.0</b>	<b>100.0</b>	<b>99.2</b>	<b>98.9</b>	<b>99.0</b>
из них:					
пять и более	67.1	67.6	67.7	...	62.4
четыре и более	81.4	87.7	87.3	...	75.0
три и более	94.7	95.6	94.8	...	90.5
две и более	99.8	100.0	99.2	...	97.0
одну и более	100.0	100.0	99.2	...	99.0

## 19. ИНФОРМАЦИОННЫЕ И КОММУНИКАЦИОННЫЕ ТЕХНОЛОГИИ

---

Раздел содержит статистическую информацию о масштабах распространения и направлениях использования информационных и коммуникационных технологий организациями практически всех видов экономической деятельности.

Данные приведены по кругу обследуемых организаций (без субъектов малого предпринимательства).

Под **информационными и коммуникационными технологиями** понимаются технологии, использующие средства микроэлектроники для сбора, хранения, обработки, поиска, передачи и представления данных, текстов, образов и звука.

**Глобальная информационная сеть** охватывает совокупность электронно-вычислительных машин (ЭВМ) и / или их локальных сетей, которые могут быть расположены в любых точках земного шара, связанных между собой каналами дальней связи (коммутируемыми или выделенными), предоставляемыми телефонными компаниями или другими организациями связи. Глобальная информационная сеть обеспечивает пользователям возможность обмениваться информацией, совместно использовать технические и программные средства, информационные ресурсы. Глобальная сеть может быть как общедоступной (Интернет), так и специализированной (корпоративной или ведомственной – Экстранет, Интранет)

**Интернет** – глобальное (всемирное) множество независимых компьютерных сетей, соединенных между собой для обмена информацией по стандартным открытым протоколам.

**Интранет** – распределенная корпоративная вычислительная сеть, базирующаяся на технологиях Интернета и предназначенная для обеспечения доступа сотрудников к корпоративным информационным электронным ресурсам.

**Экстранет** – расширение Интранета, содержащее выделенные области, к которым разрешен доступ внешним пользователям. Например, частичное предоставление доступа к корпоративным данным внешним пользователям о достижении их заказов или о наличии продукции на складе.

**Локальная вычислительная сеть** соединяет две или более ЭВМ (возможно, разного типа), а также принтеры, сканеры, системы сигнализации (охранной, пожарной) и другое производственное оборудование или периферийные устройства, расположенные в пределах одного или нескольких соседних зданий, и не использует для этого средства связи общего назначения.

**Затраты на информационные и коммуникационные технологии** представляют собой выраженные в денежной форме фактические расходы организации, связанные с закупкой вычислительной техники и программного обеспечения, оплатой услуг связи, обучением сотрудников разработке и применению ИКТ, оплатой услуг сторонних организаций и специалистов, а также прочие расходы на ИКТ, включая затраты организации на разработку программных средств собственными силами. В составе затрат на ИКТ учитываются текущие и капитальные затраты обследованных организаций (без субъектов малого предпринимательства).

**19.1. ОСНОВНЫЕ ПОКАЗАТЕЛИ ИСПОЛЬЗОВАНИЯ ИНФОРМАЦИОННЫХ  
И КОММУНИКАЦИОННЫХ ТЕХНОЛОГИЙ**

	Число обследованных организаций					В процентах от общего числа обследованных организаций				
	2005	2007	2008	2009	2010	2005	2007	2008	2009	2010
<b>Всего</b>	<b>1171</b>	<b>1236</b>	<b>1196</b>	<b>1145</b>	<b>1164</b>	<b>100</b>	<b>100</b>	<b>100</b>	<b>100</b>	<b>100</b>
из них ис-пользовали:										
персональ-ные компьюте-ры	1138	1218	1189	1138	1157	97.2	98.5	99.4	99.4	99.4
ЭВМ других типов	152	228	246	309	345	13.0	18.4	20.6	27.0	29.6
локальные вы-числительные сети	803	910	902	893	986	68.6	73.6	75.4	78.0	84.7
электронную почту	918	1121	1113	1098	1123	78.4	90.7	93.1	95.9	96.5
глобальные информаци-онные сети	890	1122	1121	1095	1126	76.0	90.8	93.7	95.6	96.7
из них сеть:										
Интернет	882	1117	1120	1094	1126	75.3	90.4	93.6	95.5	96.7
Интранет	-	160	205	224	1126	-	12.9	17.1	19.6	96.7
Экстранет	-	76	90	99	108	-	6.1	7.5	8.6	9.3
Наличие веб-сайта в Интер-нете	239	327	397	440	487	20.4	26.5	33.2	38.4	41.8



**19.2. ИСПОЛЬЗОВАНИЕ ВЫЧИСЛИТЕЛЬНОЙ ТЕХНИКИ  
В ОРГАНИЗАЦИЯХ ПО ВИДАМ ЭКОНОМИЧЕСКОЙ ДЕЯТЕЛЬНОСТИ**

(в процентах от общего числа обследованных организаций соответствующего вида деятельности)

	Организации, использовавшие				
	персональные компьютеры	ЭВМ других типов	локальные вычислительные сети	глобальные сети	из них сеть Интернет
	<b>2007</b>				
<b>Всего</b>	<b>98.5</b>	<b>18.4</b>	<b>73.6</b>	<b>90.8</b>	<b>90.4</b>
Добыча полезных ископаемых	100.0	60.0	100.0	100.0	100.0
Обрабатывающие производства	99.0	21.6	77.5	95.1	95.1
из них:					
производство пищевых продуктов, включая напитки, и табака	100.0	7.4	63.0	92.6	92.6
производство кокса и нефтепродуктов	100.0	40.0	100.0	100.0	100.0
химическое производство	100.0	40.0	100.0	100.0	100.0
металлургическое производство и производство готовых металлических изделий	100.0	-	100.0	100.0	100.0
производство машин и оборудования	100.0	50.0	91.7	91.7	91.7
производство электрооборудования, электронного и оптического оборудования	100.0	25.0	91.7	100.0	100.0
Производство и распределение электроэнергии, газа и воды	97.0	14.7	50.0	64.7	64.7
Строительство	100.0	17.1	95.1	95.1	95.1
Оптовая и розничная торговля; ремонт автотранспортных средств, мотоциклов, бытовых изделий и предметов личного пользования	98.1	10.4	54.7	84.0	84.0
Гостиницы и рестораны	92.9	14.3	78.6	64.3	64.3
Транспорт и связь	98.4	24.6	82.0	88.5	86.9
в том числе связь					
Финансовая деятельность	100.0	62.9	94.3	100.0	97.1
Операции с недвижимым имуществом, аренда и предоставление услуг	96.3	14.6	72.0	89.6	89.6
в том числе научные исследования и разработки	100.0	18.4	81.6	97.4	97.4
Государственное управление и обеспечение военной безопасности; обязательное социальное обеспечение	99.1	22.8	76.9	92.8	91.9
Высшее профессиональное образование	100.0	29.4	94.1	100.0	100.0
Здравоохранение и предоставление социальных услуг	100.0	10.7	82.6	100.0	96.9
Деятельность по организации отдыха и развлечений, культуры и спорта	98.6	9.9	63.3	91.5	91.5

продолжение табл. 19.2

	Организации, использовавшие				
	персональные компьютеры	ЭВМ других типов	локальные вычислительные сети	глобальные сети	из них сеть Интернет
	<b>2008</b>				
<b>Всего</b>	<b>99.4</b>	<b>20.6</b>	<b>75.4</b>	<b>93.7</b>	<b>93.6</b>
Добыча полезных ископаемых	95.5	45.5	81.8	95.5	95.5
Обработывающие производства	100.0	26.0	79.0	96.0	96.0
из них:					
производство пищевых продуктов, включая напитки, и табака	100.0	10.5	63.2	94.7	94.7
химическое производство	100.0	42.9	100.0	100.0	100.0
металлургическое производство и производство готовых металлических изделий	100.0	50.0	100.0	100.0	100.0
производство машин и оборудования	100.0	54.5	90.9	90.9	90.9
производство электрооборудования, электронного и оптического оборудования	100.0	23.1	96.2	100.0	100.0
Производство и распределение электроэнергии, газа и воды	100.0	17.6	52.9	75.0	75.0
Строительство	98.0	13.7	82.4	98.0	98.0
Оптовая и розничная торговля; ремонт автотранспортных средств, мотоциклов, бытовых изделий и предметов личного пользования	100.0	16.1	70.9	93.5	93.5
Гостиницы и рестораны	100.0	14.3	78.6	92.9	92.9
Транспорт и связь	100.0	28.1	82.5	94.9	91.2
в том числе связь					
Финансовая деятельность	97.4	53.8	92.3	93.7	94.9
Операции с недвижимым имуществом, аренда и предоставление услуг	98.9	24.6	78.3	93.7	93.7
в том числе научные исследования и разработки	100.0	30.2	83.7	93.0	93.0
Государственное управление и обеспечение военной безопасности; обязательное социальное обеспечение	100.0	21.2	74.7	95.8	95.8
Высшее профессиональное образование	100.0	27.3	86.4	100.0	100.0
Здравоохранение и предоставление социальных услуг	100.0	11.3	81.9	99.4	99.4
Деятельность по организации отдыха и развлечений, культуры и спорта	98.7	5.3	59.2	85.5	85.5

продолжение табл. 19.2

	Организации, использовавшие				
	персональные компьютеры	ЭВМ других типов	локальные вычислительные сети	глобальные сети	из них сеть Интернет
	<b>2009</b>				
<b>Всего</b>	<b>99.4</b>	<b>27.0</b>	<b>78.0</b>	<b>95.6</b>	<b>95.5</b>
Добыча полезных ископаемых	91.3	39.1	78.3	87.0	87.0
Обрабатывающие производства	100.0	31.2	81.7	98.9	98.9
из них:					
производство пищевых продуктов, включая напитки, и табака	100.0	25.0	75.0	100.0	100.0
химическое производство	100.0	33.3	66.7	100.0	100.0
металлургическое производство и производство готовых металлических изделий	100.0	50.0	50.0	100.0	100.0
производство машин и оборудования	100.0	55.6	100.0	100.0	100.0
производство электрооборудования, электронного и оптического оборудования	100.0	34.8	95.7	100.0	100.0
Производство и распределение электроэнергии, газа и воды	100.0	22.0	61.0	83.1	83.1
Строительство	98.0	19.6	82.4	98.0	98.0
Оптовая и розничная торговля; ремонт автотранспортных средств, мотоциклов, бытовых изделий и предметов личного пользования	96.7	23.0	75.4	96.7	96.7
Гостиницы и рестораны	93.3	26.7	73.3	86.7	86.7
Транспорт и связь	100.0	42.0	84.0	94.0	94.0
в том числе связь	100.0	66.7	100.0	100.0	100.0
Финансовая деятельность	100.0	67.5	97.5	100.0	100.0
Операции с недвижимым имуществом, аренда и предоставление услуг	99.4	32.3	79.7	96.2	96.2
в том числе научные исследования и разработки	100.0	36.4	86.4	97.7	97.7
Государственное управление и обеспечение военной безопасности; обязательное социальное обеспечение	100.0	25.8	76.6	96.4	96.4
Высшее профессиональное образование	100.0	42.1	94.7	100.0	100.0
Здравоохранение и предоставление социальных услуг	100.0	18.9	83.4	100.0	99.4
Деятельность по организации отдыха и развлечений, культуры и спорта	100.0	6.1	56.1	84.8	84.8

продолжение табл. 19.2

	Организации, использовавшие				
	персональные компьютеры	ЭВМ других типов	локальные вычислительные сети	глобальные сети	из них сеть Интернет
	<b>2010</b>				
<b>Всего</b>					
Добыча полезных ископаемых	96.2	50.0	73.1	96.2	96.2
Обработывающие производства	98.9	34.0	87.2	97.9	97.9
из них:					
производство пищевых продуктов, включая напитки, и табака	100.0	42.1	94.7	100.0	100.0
химическое производство	100.0	33.3	83.3	100.0	100.0
металлургическое производство и производство готовых металлических изделий	100.0	20.0	80.0	100.0	100.0
производство машин и оборудования	100.0	62.5	100.0	100.0	100.0
производство электрооборудования, электронного и оптического оборудования	95.7	39.1	91.3	95.7	95.7
Производство и распределение электроэнергии, газа и воды	100.0	32.2	71.2	96.6	96.6
Строительство	97.6	29.3	87.8	95.1	95.1
Оптовая и розничная торговля; ремонт автотранспортных средств, мотоциклов, бытовых изделий и предметов личного пользования	100.0	26.4	81.1	98.1	98.1
Гостиницы и рестораны	93.3	26.7	80.0	93.3	93.3
Транспорт и связь	100.0	47.5	86.4	98.3	98.3
Финансовая деятельность	100.0	68.4	89.5	100.0	100.0
Операции с недвижимым имуществом, аренда и предоставление услуг	98.8	29.9	82.9	97.0	97.0
в том числе научные исследования и разработки	100.0	34.2	81.6	100.0	100.0
Государственное управление и обеспечение военной безопасности; обязательное социальное обеспечение	100.0	26.9	87.3	96.9	96.9
Высшее профессиональное образование	100.0	46.7	100.0	100.0	100.0
Здравоохранение и предоставление социальных услуг	99.4	25.0	93.5	99.4	99.4
Деятельность по организации отдыха и развлечений, культуры и спорта	100.0	5.6	62.5	84.7	84.7

**19.3 ПЕРСОНАЛЬНЫЕ КОМПЬЮТЕРЫ В ОРГАНИЗАЦИЯХ**

	Число персональных компьютеров, штук	из них:		
		в составе локальных вычислительных сетей	имевшие доступ к глобальным сетям	в том числе к сети Интернет
2005	57609	46438	30756	28741
2007	72813	61043	44334	41496
2008	82055	68957	51253	48713
2009	85258	72754	54018	50711
2010	85834	74319	56943	53861

**19.4. ЧИСЛО ПЕРСОНАЛЬНЫХ КОМПЬЮТЕРОВ НА 100 РАБОТНИКОВ ПО ВИДАМ ЭКОНОМИЧЕСКОЙ ДЕЯТЕЛЬНОСТИ (штук)**

	Персональные компьютеры – всего				из них имевших доступ к сети Интернет			
	2007	2008	2009	2010	2007	2008	2009	2010
<b>Всего</b>	<b>36</b>	<b>39</b>	<b>45</b>	<b>46</b>	<b>20</b>	<b>23</b>	<b>27</b>	<b>29</b>
Лесное хозяйство и предоставление услуг в этой области	10	10	8	7	4	4	5	4
Добыча полезных ископаемых	35	42	43	42	27	31	37	35
Обрабатывающие производства	22	26	29	33	9	12	14	17
Производство и распределение электроэнергии, газа и воды	24	24	28	27	13	13	15	16
Строительство	13	13	17	18	5	8	12	13
Оптовая и розничная торговля; ремонт автотранспортных средств, мотоциклов, бытовых изделий и предметов личного пользования	29	37	44	40	17	20	26	23
Деятельность гостиниц и ресторанов	13	12	13	15	4	4	6	6
Транспорт и связь	29	28	36	29	14	15	20	19
Финансовая деятельность	87	99	115	122	36	33	32	35
Операции с недвижимым имуществом, аренда и предоставление услуг	41	55	53	50	20	33	32	33
из них на научные исследования и разработки	39	53	52	49	26	39	34	33
Государственное управление и обеспечение военной безопасности; обязательное социальное обеспечение	90	82	84	85	44	42	43	45
Высшее профессиональное образование	94	104	109	125	84	92	97	112
Здравоохранение и предоставление социальных услуг	15	13	18	20	5	5	7	9
Деятельность по организации отдыха и развлечений, культуры и спорта	34	35	35	37	18	18	19	19

**19.5. ОРГАНИЗАЦИИ, ИМЕВШИЕ ВЕБ-САЙТ,  
ПО ВИДАМ ЭКОНОМИЧЕСКОЙ ДЕЯТЕЛЬНОСТИ**

	Число организаций, имевших веб-сайт			В процентах от общего числа обследованных организаций		
	2008	2009	2010	2008	2009	2010
<b>Всего</b>	<b>397</b>	<b>440</b>	<b>487</b>	<b>33.2</b>	<b>38.4</b>	<b>41.8</b>
Добыча полезных ископаемых	5	5	9	22.7	21.7	34.6
Обрабатывающее производство из него:	54	54	45	54.0	58.1	47.9
производство пищевых продук- тов, включая напитки, и табака	12	12	10	63.2	60.0	52.6
химическое производство	2	1	1	28.6	16.7	16.7
металлургическое производство готовых металлических изделий	2	2	2	100.0	100.0	40.0
производство машин и обору- дования	6	6	6	54.5	66.7	75.0
производство электрооборудо- вания, электронного и оптиче- ского оборудования	19	17	15	73.1	73.9	65.2
Производство и распределение электроэнергии, газа и воды	8	10	14	11.8	16.9	23.7
Строительство	13	16	13	25.5	31.4	31.7
Оптовая и розничная торговля; ремонт автотранспортных средств, мотоциклов, бытовых изделий и предметов личного пользования	19	24	20	30.6	39.3	37.7
Гостиницы и рестораны	2	2	4	14.3	13.3	26.7
Транспорт и связь	16	20	23	28.1	40.0	39.0
Финансовая деятельность	30	27	27	76.9	67.5	71.1
Операции с недвижимым иму- ществом, аренда и предоставле- ние услуг	64	62	63	36.6	39.2	38.4
из них на научные исследования и разработки	26	26	24	60.5	59.1	63.2
Государственное управление и обеспечение военной безопасно- сти; обязательное социальное обеспечение	115	136	171	36.9	40.8	48.4
Высшее профессиональное обра- зование	15	15	12	68.2	78.9	80.0
Здравоохранение и предостав- ление социальных услуг	33	47	62	18.6	27.8	36.9
Деятельность по организации от- дыха и развлечений, культуры и спорта	21	21	23	27.6	31.8	31.9

**19.6. ЗАТРАТЫ ОРГАНИЗАЦИЙ НА ИНФОРМАЦИОННЫЕ И КОММУНИКАЦИОННЫЕ  
ТЕХНОЛОГИИ ПО ВИДАМ ЭКОНОМИЧЕСКОЙ ДЕЯТЕЛЬНОСТИ в 2010 г.**  
(тыс. рублей)

	Затраты на информационные и коммуникационные технологии	в том числе затраты на					
		приобретение вычислительной техники	приобретение программных средств	оплату услуг связи	обучение сотрудников	оплату услуг сторонних организаций и специалистов (кроме услуг связи и обучения)	прочие затраты
<b>Всего</b>	<b>4442851.3</b>	<b>549705.8</b>	<b>334663.7</b>	<b>2697465.8</b>	<b>23684.5</b>	<b>612138.6</b>	<b>225192.9</b>
Добыча полезных ископаемых	475455.4	53287.7	75131.2	144670.1	2557.0	199507.0	302.4
Обработывающие производства	266212.5	39915.3	49000.5	102203.4	1198.7	43016.1	30878.5
в том числе:							
производство пищевых продуктов, включая напитки, и табака	18934.9	3961.5	2051.9	10484.0	79.7	1673.0	684.8
химическое производство	74932.3	6798.2	17905.3	8596.6	16.0	15532.4	26083.8
металлургическое производство и производство готовых металлических изделий	577.9	22.0	42.5	314.1	-	199.3	-
производство машин и оборудования	6413.6	1323.4	658.5	3691.9	23.9	277.8	438.1
производство электрооборудования, электронного и оптического оборудования	63571.9	14278.9	5193.1	37639.2	476.5	5858.2	126.0
Производство и распределение электроэнергии, газа и воды	81945.5	15340.1	12334.4	41002.5	55.0	12878.8	334.7
Строительство	39294.8	7520.8	3214.5	20751.6	199.9	4338.9	3269.1

продолжение табл. 19.6

	Затраты на информационные и коммуникационные технологии	в том числе затраты на					
		приобретение вычислительной техники	приобретение программных средств	оплату услуг связи	обучение сотрудников	оплату услуг сторонних организаций и специалистов (кроме услуг связи и обучения)	прочие затраты
Оптовая и розничная торговля; ремонт автотранспортных средств, мотоциклов, бытовых изделий и предметов личного пользования	63337.8	8204.7	3617.0	28434.1	202.0	21846.9	1033.1
Гостиницы и рестораны	5991.8	1477.6	778.2	2823.0	50.0	811.0	52.0
Транспорт и связь	2522436.2	176291.8	59482.9	1934748.4	13382.0	242037.4	96493.7
в том числе связь	1230006.8	14741.2	11364.0	1087793.6	100.7	21281.1	94726.2
Финансовая деятельность	143321.0	38662.0	11356.5	55271.1	139.1	12642.8	25249.5
Операции с недвижимым имуществом, аренда и предоставление услуг	192079.6	38682.7	34693.1	77232.7	2142.6	27522.3	11806.2
в том числе научные исследования и разработки	56851.4	17014.9	12657.1	15162.7	328.7	5570.1	6117.9
Государственное управление и обеспечение военной безопасности; обязательное социальное обеспечение	266327.0	65017.8	29751.3	116447.2	1254.4	36978.2	16878.1
Высшее профессиональное образование	142690.7	50351.9	39889.7	42569.3	2023.5	1417.9	6438.4
Здравоохранение и предоставление социальных услуг	147768.4	29630.1	14048.3	90416.0	480.3	8178.8	5014.9
Деятельность по организации отдыха и развлечений, культуры и спорта	94159.2	25323.3	1361.4	39176.6	-	933.2	27364.7



**19.7. УДЕЛЬНЫЙ ВЕС ДОМАШНИХ ХОЗЯЙСТВ, ИМЕЮЩИХ ПЕРСОНАЛЬНЫЕ КОМПЬЮТЕРЫ, В ОБЩЕМ ЧИСЛЕ ДОМАШНИХ ХОЗЯЙСТВ**

(по материалам выборочного обследования бюджетов домашних хозяйств;  
на конец года;  
в процентах от общего числа домашних хозяйств)

	2005	2007	2008	2009	2010	2011
<b>Все домохозяйства</b>	<b>40</b>	<b>52</b>	<b>57</b>	<b>71</b>	<b>64</b>	<b>68</b>
Домохозяйства проживающие:						
в городской местности	43	60	66	78	69	74
в сельской местности	31	34	37	55	54	55

**19.8. НАЛИЧИЕ ПЕРСОНАЛЬНЫХ КОМПЬЮТЕРОВ В ДОМАШНИХ ХОЗЯЙСТВАХ**

(по материалам выборочного обследования бюджетов домашних хозяйств;  
на конец года;  
в среднем на 100 домохозяйств)

	2005	2007	2008	2009	2010	2011
<b>Все домохозяйства</b>	<b>40</b>	<b>52</b>	<b>57</b>	<b>71</b>	<b>64</b>	<b>68</b>
Домохозяйства, состоящие из:						
1-го человека	10	17	15	31	20	20
2-х человек	30	47	48	55	50	64
3-х человек	47	71	80	86	85	71
4-х человек	64	71	68	95	104	108
5 и более человек	46	31	72	76	60	85
Домохозяйства, имеющие детей в возрасте до 16 лет:						
с 1 ребенком	62	68	84	80	78	75
с 2-мя детьми	47	68	62	100	110	93
с 3-мя детьми	27	11	-	51	47	56

## 20. ТОРГОВЛЯ И УСЛУГИ НАСЕЛЕНИЮ

---

Раздел представляет статистику розничной, оптовой торговли и потребительского рынка услуг. Публикуются статистические данные, характеризующие деятельность организаций розничной и оптовой торговли. Состояние розничной и оптовой торговли иллюстрируют данные об обороте торговли, индексах физического объема оборота розничной и оптовой торговли. Приведена также информация о товарной структуре оборота розничной торговли, продаже основных продовольственных и непродовольственных товаров, качестве товаров, поступивших на потребительский рынок. Содержатся статистические данные о продаже и запасах товаров (продукции) в организациях оптовой торговли.

В разделе представлена информация об объеме платных услуг населению в целом и по отдельным видам услуг. Информация в стоимостном выражении приведена в фактически действовавших ценах. Динамику объема платных услуг населению характеризуют индексы физического объема, исчисленные путем сопоставления его величины за отчетный и базисный периоды с учетом снятия инфляционной составляющей с помощью индекса потребительских цен на услуги.

**Оборот розничной торговли** – выручка от продажи товаров населению для личного потребления или использования в домашнем хозяйстве за наличный расчет или оплаченных по кредитным карточкам, расчетным чекам банков, по перечислениям со счетов вкладчиков, по поручению физического лица без открытия счета, посредством платежных карт.

Стоимость товаров, проданных (отпущенных) отдельным категориям населения со скидкой, или полностью оплаченных органами социальной защиты, включается в оборот розничной торговли в полном объеме. В оборот розничной торговли не включается стоимость товаров, проданных (отпущенных) из розничной торговой сети юридическим лицам (в том числе организациям социальной сферы, спецпотребителям и т.п.) и индивидуальным предпринимателям, и оборот общественного питания.

Оборот розничной торговли включает данные как по организациям, для которых эта деятельность является основной, так и по организациям других видов деятельности, осуществляющим продажу товаров населению через собственные торговые заведения, или с оплатой через свою кассу. Оборот розничной торговли также включает стоимость товаров, проданных населению индивидуальными предпринимателями и физическими лицами на розничных рынках и ярмарках.

Оборот розничной торговли формируется по данным сплошного федерального статистического наблюдения за организациями, не относящимися к субъектам малого предпринимательства, выборочных обследований малых предприятий розничной торговли (за исключением микропредприятий), которые проводятся с месячной периодичностью, а также ежеквартальных выборочных обследований розничных рынков, ежегодных выборочных обследований индивидуальных предпринимателей и микропредприятий с распространением полученных данных на генеральную совокупность объектов наблюдения.

Оборот розничной торговли приводится в фактических продажных ценах, включающих торговую наценку, налог на добавленную стоимость и аналогичные обязательные платежи.

**Оборот оптовой торговли** – выручка от реализации товаров, приобретенных ранее на стороне в целях перепродажи юридическим лицам и индивидуальным предпринимателям для профессионального использования (переработки или дальнейшей продажи).

Оборот оптовой торговли включает данные как по организациям, для которых эта деятельность является основной, так и по организациям других видов деятельности, осуществляющим оптовую торговлю.

Оборот оптовой торговли формируется по данным сплошного федерального статистического наблюдения за организациями, не относящимися к субъектам малого предпринимательства, выборочного обследования малых предприятий оптовой торговли (кроме микропредприятий), которые проводятся с месячной периодичностью, а также ежегодных выборочных обследований индивидуальных предпринимателей и микропредприятий с распространением полученных данных на генеральную совокупность объектов наблюдения.

Оборот оптовой торговли приводится в фактических продажных ценах, включающих торговую наценку, налог на добавленную стоимость, акциз, экспортную пошлину, таможенные сборы и аналогичные обязательные платежи. Сумма вознаграждения комиссионеров (поверенных, агентов) отражается по фактической стоимости, включая НДС.

Кроме того, в соответствии с требованиями системы национальных счетов оборот розничной торговли торгующих организаций и оборот оптовой торговли досчитываются на объемы скрытой деятельности.

Данные по обороту розничной (оптовой) торговли за 2008-2009 гг. уточнены по итогам годовых обследований хозяйствующих субъектов.

Динамику оборота розничной торговли и розничной продажи отдельных товаров характеризуют индексы физического объема, которые определяются путем сопоставления величины оборота (продажи) за отчетный и базисный периоды в сопоставимых ценах.

Ежеквартальное выборочное обследование **деловой активности в розничной торговле** содержит качественные показатели оценки руководителями (владельцами) торговых организаций различных аспектов их экономической деятельности в текущем периоде, тенденции ее развития в ближайшей перспективе. В обследовании принимают участие организации розничной торговли, различные по формам собственности, численности работников и среднему однодневному обороту, во всех субъектах Российской Федерации.

В качестве простых индикаторов результатов обследований используются балансы оценок показателей (в процентах), определяемые как разность долей респондентов, оценивших экономическую ситуацию как «благоприятную», «неблагоприятную» (в процентных пунктах).

На основе балансов оценок рассчитывается композитный индикатор – индекс предпринимательской уверенности. Индекс предпринимательской уверенности рассчитывается как среднее ариф-

метическое значение балансов оценок фактического экономического состояния, уровня складских запасов (берется с обратным знаком) и ожидаемого экономического состояния торговых организаций.

В разделе информация представлена по итогам обследования за IV квартал каждого анализируемого года.

**Объем платных услуг населению** представляет собой денежный эквивалент объема услуг, оказанных резидентами российской экономики (юридическими лицами, гражданами, занимающимися предпринимательской деятельностью без образования юридического лица, зарегистрированными на территории Российской Федерации) гражданам Российской Федерации, а также гражданам других государств (нерезидентам), потребляющим те или иные услуги на территории Российской Федерации. Этот показатель формируется на основании данных форм федерального статистического наблюдения и оценки скрытой и неформальной деятельности на рынке услуг по утвержденной методике.

**Платные услуги населению** включают: бытовые, транспортные, услуги связи, жилищные, коммунальные, услуги гостиниц и аналогичных средств размещения, услуги системы образования, культуры, туристские, услуги физической культуры и спорта, медицинские, санаторно-оздоровительные, ветеринарные, услуги правового характера и другие.

**20.1. ЧИСЛО ХОЗЯЙСТВУЮЩИХ СУБЪЕКТОВ ТОРГОВЛИ<sup>1)</sup>**  
(на 1 января)

	2006	2008	2009	2010	2011	2012
<b>Организации, осуществляющие торговлю автотранспортными средствами и мотоциклами, их техническое обслуживание и ремонт</b>	<b>495</b>	<b>650</b>	<b>704</b>	<b>787</b>	<b>849</b>	<b>866</b>
из них:						
торговля автотранспортными средствами	71	156	172	181	190	191
техническое обслуживание и ремонт автотранспортных средств	229	228	245	266	281	294
торговля автомобильными деталями, узлами и принадлежностями	146	201	219	257	287	290
розничная торговля моторным топливом	46	62	64	77	84	84
<b>Организации оптовой торговли, включая торговлю через агентов, кроме торговли автотранспортными средствами и мотоциклами</b>	<b>8549</b>	<b>8057</b>	<b>7597</b>	<b>6783</b>	<b>7054</b>	<b>7157</b>
из них:						
оптовая торговля через агентов (за вознаграждение или на договорной основе)	555	680	687	678	682	662
оптовая торговля сельскохозяйственным сырьем и живыми животными	46	62	80	96	105	114
оптовая торговля пищевыми продуктами, включая напитки, и табачными изделиями	474	603	675	722	765	750
оптовая торговля непродовольственными потребительскими товарами	623	864	928	995	1058	1086
оптовая торговля несельскохозяйственными промежуточными продуктами, отходами и ломом	684	1066	1284	1465	1601	1694
из нее оптовая торговля топливом	134	197	245	246	263	281
оптовая торговля машинами и оборудованием	400	500	570	637	685	688
<b>Организации розничной торговли и по ремонту бытовых изделий и предметов личного пользования</b>	<b>2789</b>	<b>3347</b>	<b>3175</b>	<b>2964</b>	<b>3034</b>	<b>3012</b>
из них:						
розничная торговля в неспециализированных магазинах	763	954	944	947	937	904
розничная торговля пищевыми продуктами, включая напитки, и табачными изделиями в специализированных магазинах	135	737	789	827	838	778
розничная торговля фармацевтическими и медицинскими товарами, косметическими и парфюмерными товарами	268	253	245	203	217	223
прочая розничная торговля в специализированных магазинах	470	645	738	797	857	905
розничная торговля вне магазинов	17	38	46	49	73	94
ремонт бытовых изделий и предметов личного пользования	96	69	56	44	43	45

Продолжение таб. 20.1

	2006	2008	2009	2010	2011	2012
Индивидуальные предприниматели розничной торговле <sup>2)</sup> , человек	11186	13459	13640	13552	13492	12954
Розничные рынки	47	24	23	23	22	14
Число торговых мест на рынках	5427	4548	4252	4100	4122	2385

<sup>1)</sup> Данные приведены на основе Статистического регистра хозяйствующих субъектов, включающего фактически действовавшие юридические лица.

<sup>2)</sup> Данные приведены на основе БД «Индивидуальные предприниматели» Статистического регистра.

## 20.2. ОБОРОТ И СРЕДНЕГОДОВАЯ ЧИСЛЕННОСТЬ РАБОТНИКОВ ОРГАНИЗАЦИЙ ТОРГОВЛИ

	Оборот организаций, млн. руб.				Среднегодовая численность работников, человек			
	2008	2009	2010	2011	2008	2009	2010	2011
Организации осуществляющие торговлю автотранспортными средствами и мотоциклами, их техническое обслуживание и ремонт	17602.1	8090.5	12124.3	12275.5	3195	2839	3767	4050
Организации оптовой торговли (включая торговлю через агентов), кроме торговли автотранспортными средствами и мотоциклами	49356.2	50495.2	68586.4	91845.8	12285	11698	11139	10665
Организации розничной торговли, кроме торговли автотранспортными средствами и мотоциклами, и по ремонту бытовых изделий и предметов личного пользования	22349.4	30997.0	34321.7	42010.0	13614	15991	16116	15663

**РОЗНИЧНАЯ ТОРГОВЛЯ**

**20.3. ОБОРОТ РОЗНИЧНОЙ ТОРГОВЛИ**

(в фактически действовавших ценах; миллионов рублей)

	2005	2007	2008	2009	2010	2011
<b>Оборот розничной торговли - всего</b>	<b>46731.0</b>	<b>64377.9</b>	<b>75370.4</b>	<b>75654.3</b>	<b>82485.3</b>	<b>93050.3</b>
в том числе:						
оборот торгующих организаций и индивидуальных предпринимателей вне рынка	37463.9	54925.6	65835.1	63276.3	73390.1	84666.0
продажа товаров на розничных рынках и ярмарках	9267.1	9452.3	9535.3	12378.0	9095.2	8384.3
Из общего объема оборота розничной торговли:						
пищевые продукты, включая напитки и табачные изделия <sup>1)</sup>	21253.5	28224.8	33762.6	34250.9	35095.2	39965.4
непродовольственные товары <sup>2)</sup>	25477.5	36153.1	41607.8	41403.4	47390.1	53084.9

<sup>1)</sup> До 2008г. данные приводятся по продовольственным товарам.

<sup>2)</sup> С 2008г. данные приводятся по непродовольственным товарам без табачных изделий.

**20.4. УДЕЛЬНЫЙ ВЕС ПРОДАЖИ ТОВАРОВ НА РЫНКАХ И ЯРМАРКАХ В ОБОРОТЕ РОЗНИЧНОЙ ТОРГОВЛИ**

(в фактически действовавших ценах)

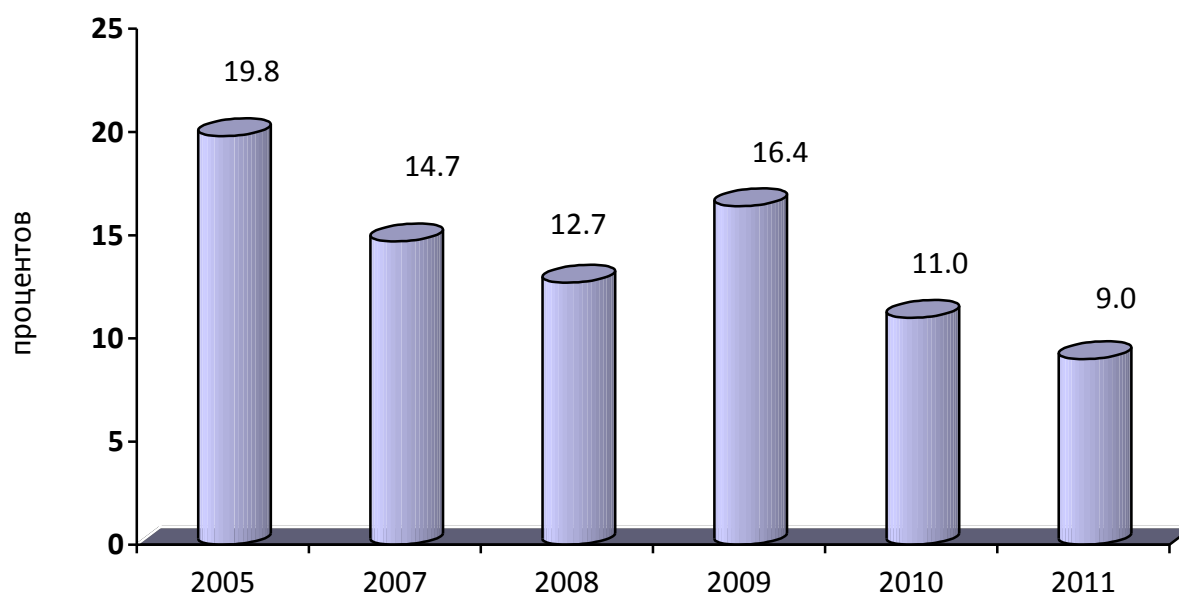

**20.5. ИНДЕКСЫ ФИЗИЧЕСКОГО ОБЪЕМА ОБОРОТА РОЗНИЧНОЙ ТОРГОВЛИ**  
(в процентах к предыдущему году; в сопоставимых ценах)

	2005	2007	2008	2009	2010	2011
<b>Оборот розничной торговли - всего</b>	<b>116.7</b>	<b>106.8</b>	<b>103.2</b>	<b>91.1</b>	<b>102.3</b>	<b>104.4</b>
из него:						
оборот торгующих организаций и индивидуальных предпринимателей вне рынка	118.4	109.7	105.7	87.2	108.8	106.7
продажа товаров на розничных рынках и ярмарках	114.0	92.5	89.0	117.8	68.9	85.3
Из общего объема оборота розничной торговли:						
пищевые продукты, включая напитки и табачные изделия	107.7	110.1	100.1	92.0	96.2	103.5
непродовольственные товары	125.1	104.3	105.4	90.3	107.3	105.0

**20.6. РАСПРЕДЕЛЕНИЕ ОБОРОТА РОЗНИЧНОЙ ТОРГОВЛИ ПО ФОРМАМ СОБСТВЕННОСТИ**  
(в фактически действовавших ценах)

	2005	2007	2008	2009	2010	2011
	<b>Миллионов рублей</b>					
<b>Оборот розничной торговли - всего</b>	<b>46731.0</b>	<b>64377.9</b>	<b>75370.4</b>	<b>75654.3</b>	<b>82485.3</b>	<b>93050.3</b>
в том числе по формам собственности:						
государственная и муниципальная	982.0	965.8	1211.5	1438.6	1739.0	1936.3
частная	44302.1	61671.5	68244.5	69416.9	76267.7	83566.0
другие формы собственности	1446.9	1740.6	5914.4	4798.8	4478.6	7548.0
	<b>В процентах к итогу</b>					
<b>Оборот розничной торговли - всего</b>	<b>100</b>	<b>100</b>	<b>100</b>	<b>100</b>	<b>100</b>	<b>100</b>
в том числе по формам собственности:						
государственная и муниципальная	2.1	1.5	1.6	1.9	2.1	2.1
частная	94.8	95.8	90.5	91.8	92.5	89.8
другие формы собственности	3.1	2.7	7.9	6.3	5.4	8.1



**20.7. ТОВАРНАЯ СТРУКТУРА ОБОРОТА РОЗНИЧНОЙ ТОРГОВЛИ**  
(в фактически действовавших ценах; в процентах к итогу)

	2009	2010	2011
<b>Все товары</b>	<b>100</b>	<b>100</b>	<b>100</b>
<b>Пищевые продукты, включая напитки и табачные изделия</b>	<b>45.3</b>	<b>42.5</b>	<b>43.0</b>
из них:			
Мясо (включая мясо домашней птицы и дичи, продукты и консервы из мяса)	6.7	6.0	6.4
мясо животных	1.7	1.6	1.6
мясо домашней птицы	1.4	1.3	1.1
продукты из мяса	2.7	2.5	2.5
консервы из мяса	0.2	0.2	0.2
Рыба и морепродукты	0.8	0.7	0.8
консервы и пресервы рыбные	0.2	0.2	0.3
Пищевые масла и жиры	2.4	2.2	2.4
масло животное	1.3	1.3	1.3
масла растительные	0.6	0.6	0.7
продукция маргариновая	0.1	0.1	0.1
Молочные продукты	1.8	1.8	1.8
молоко питьевое	0.6	0.6	0.5
молочные напитки	0.1	0.1	0.1
сыры жирные	0.5	0.5	0.5
консервы молочные сухие, сублимированные	0.1	0.1	0.1
Яйцо птицы	3.2	3.1	3.0
Сахар	1.5	1.4	1.5
Кондитерские изделия	1.8	1.6	1.7
Мороженое и замороженные десерты	0.2	0.2	0.2
Чай, кофе, какао	1.3	1.2	1.3
чай	0.5	0.4	0.5
Соль	0.1	0.1	0.1
Мука	0.4	0.3	0.4
Крупа	0.3	0.3	0.2
Изделия макаронные	0.4	0.3	0.4
Хлеб и хлебобулочные изделия	1.2	1.2	1.2
Свежий картофель	1.4	0.2	0.2
Свежие овощи	1.4	1.4	1.4
Свежие фрукты	2.1	1.9	1.7
Безалкогольные напитки и минеральные воды	1.7	1.5	1.7
Табачные изделия	1.0	1.1	0.9

Продолжение табл. 20.7

	2009	2010	2011
<b>Непродовольственные товары</b>	<b>54.7</b>	<b>57.5</b>	<b>57.0</b>
из них:			
Средства моющие синтетические	0.2	0.2	0.2
Туалетное и хозяйственное мыло	0.1	0.1	0.1
Косметические и парфюмерные товары	0.5	0.5	1.0
Мебель бытовая	1.5	1.5	1.5
Металлические изделия хозяйственного назначения, включая металлическую посуду и ножевые изделия	0.4	0.4	0.4
Посуда из стекла, керамики, фарфора и фаянса	0.2	0.2	0.3
Бытовые электротовары	2.1	1.9	2.0
холодильники и морозильники	1.0	0.9	1.0
стиральные машины	0.4	0.4	0.4
Аудио- и видеоаппаратура	1.0	0.9	1.2
аудиоаппаратура	0.2	0.2	0.3
телевизоры	0.6	0.5	0.7
видеомагнитофоны	0.2	0.1	0.1
Технические носители информации (с записью и без записей)	0.0	0.1	0.1
Спортивные товары	0.2	0.2	0.4
Компьютеры в полной комплектации	0.7	0.7	0.8
Фотоаппаратура и фототовары	0.1	0.1	0.2
Мобильные телефоны	0.4	0.7	0.5
Часы	0.1	0.1	0.1
Велосипеды, мотовелосипеды	0.1	0.1	0.1
Книги, газеты и журналы	0.5	0.5	0.5
Напольные покрытия, ковры и ковровые изделия	0.0	0.0	0.1
Игры и игрушки	0.1	0.1	0.2
Ткани	0.1	0.1	0.1
Верхняя одежда	10.6	10.8	9.5
Нательное белье	0.5	0.5	0.5
Одежда из меха	1.4	1.4	1.3
Изделия чулочно-носочные	0.2	0.2	0.2
Обувь кожаная	2.6	2.8	2.6
Строительные материалы	3.8	5.2	7.7
Фармацевтические, медицинские и ортопедические товары	3.0	2.8	2.9
из них лекарственные средства	2.4	2.3	2.4
Ювелирные изделия из драгоценных металлов и камней	0.4	0.4	0.4
Бензины автомобильные	4.8	4.9	6.1
Автомобили легковые	3.7	4.0	4.4
Автомобильные детали, узлы и принадлежности	0.7	0.7	0.7
Мотоциклы	0.2	0.2	0.2

**20.8. ИНДЕКС ПРЕДПРИНИМАТЕЛЬСКОЙ УВЕРЕННОСТИ В РОЗНИЧНОЙ ТОРГОВЛЕ**  
(IV квартал; в процентах)

	2009	2010	2011
Индекс предпринимательской уверенности	6.2	12.4	8.3

**20.9. ОЦЕНКА ЭКОНОМИЧЕСКОЙ СИТУАЦИИ В РОЗНИЧНОЙ ТОРГОВЛЕ**  
(IV квартал; в процентах от числа обследованных организаций)

	2005	2007	2008	2009	2010	2011
Оценка экономической ситуации:						
благоприятная	13.7	11.5	9.9	6.9	14.4	13.5
удовлетворительная	73.1	83.7	82.9	89.2	83.5	79.2
неблагоприятная	12.6	4.8	7.2	3.9	2.1	7.3

**20.10. ОЦЕНКА ФАКТОРОВ, ОГРАНИЧИВАЮЩИХ ДЕЛОВУЮ АКТИВНОСТЬ ОРГАНИЗАЦИЙ РОЗНИЧНОЙ ТОРГОВЛИ**  
(IV квартал; в процентах от числа обследованных организаций)

	2005	2007	2008	2009	2010	2011
Недостаточный платежеспособный спрос	52	52	74	57	57	44
Недостаточный ассортимент	20	20	23	17	17	14
Недостаток финансовых средств	50	48	47	47	41	39
Высокий % коммерческого кредита	15	22	20	21	18	23
Сложности получения кредита	10	19	8	6	9	7
Высокий уровень налогов	51	41	43	31	40	65
Высокая арендная плата	29	31	28	22	30	32
Высокие транспортные расходы	42	36	35	28	44	41
Недостаток торговых, складских помещений	10	7	6	4	10	20
Высокая конкуренция со стороны других организаций розничной торговли	68	73	72	53	60	49

**ОПТОВАЯ ТОРГОВЛЯ**  
**20.11. ОБОРОТ ОПТОВОЙ ТОРГОВЛИ**

	2005	2007	2008	2009	2010	2011
<b>Оборот оптовой торговли – всего:</b>						
млн. руб.	<b>45924.5</b>	<b>75714.2</b>	<b>95999.3</b>	<b>82152.4</b>	<b>91823.0</b>	<b>109393.3</b>
в процентах к предыдущему году (в сопоставимых ценах)	102.0	114.8	106.5	80.4	103.0	110.0
в том числе оборот оптовой торговли организаций оптовой торговли, включая торговлю через агентов, кроме торговли автотранспортными средствами и мотоциклами:						
млн. руб.	37184.7	53524.6	64376.7	63653.2	70612.1	84186.5
в процентах к предыдущему году (в сопоставимых ценах)	97.5	110.7	101.1	92.8	102.2	110.1

**20.12. ОЦЕНКА ЭКОНОМИЧЕСКОЙ СИТУАЦИИ В ОПТОВОЙ ТОРГОВЛЕ**  
(IV квартал; в процентах от числа обследованных организаций)

	2005	2007	2008	2009	2010	2011
Оценка экономической ситуации:						
благоприятная	12.2	18.6	18.7	7.5	4.7	6.8
удовлетворительная	79.6	81.4	75.0	75.0	83.7	84.1
неблагоприятная	8.2	-	6.3	17.5	11.6	9.1

**20.13. ОЦЕНКА ФАКТОРОВ, ОГРАНИЧИВАЮЩИХ ДЕЛОВУЮ АКТИВНОСТЬ ОРГАНИЗАЦИЙ ОПТОВОЙ ТОРГОВЛИ**  
(IV квартал; в процентах от числа обследованных организаций)

	2007	2008	2009	2010	2011
Недостаток финансовых средств	56	69	60	40	14
Неплатежеспособность покупателей	75	53	58	67	26
Высокий уровень налогов	66	66	70	72	30
Высокие транспортные расходы	56	53	38	33	19
Несовершенство нормативно-правовой базы	22	9	10	19	9
Недобросовестная конкуренция	38	19	23	12	8
Высокий процент коммерческого кредита	50	53	58	58	17
Недостаток квалифицированных специалистов	13	13	10	9	9
Недостаток информационного обеспечения	6	6	5	5	-
Высокая арендная плата	36	19	23	7	3
Недостаток необходимого оборудования	3	6	3	2	1
Другие факторы	19	13	5	12	6

**20.14. ПРОДАЖА И ЗАПАСЫ В ОРГАНИЗАЦИЯХ ОПТОВОЙ ТОРГОВЛИ  
ОТДЕЛЬНЫХ ВИДОВ ПРОДУКЦИИ (ТОВАРОВ)<sup>1)</sup>**

	Продажа		Запасы (на конец года)	
	2010	2011	2010	2011
<b>Пищевые продукты и напитки, т</b>				
Мясо, включая мясо птицы и дичи	2249.8	1593.2	24.3	25.5
Мясо домашней птицы	707.4	759.5	15.6	6.9
Изделия колбасные	7150.4	5547.9	49.1	11.1
Консервы из мяса животных и птицы, тыс. банок усл.	977.8	988.2	49.2	56.2
Молоко жидкое	17838.2	16934.2	140.3	243.2
Масло животное	357.1	318.7	4.6	11.3
Сыры	1181.3	879.0	17.1	10.2
Маргарин	40.6	47.3	1.7	1.9
Масла растительные	788.0	710.3	22.6	30.0
Рыба и продукты рыбные переработанные (без рыбных консервов), тыс. банок усл.	1926.1	1209.8	22.8	10.9
Рыбные консервы, тыс. банок усл.	3041.2	2100.4	124.1	170.2
Крупы	753.9	662.5	25.3	30.7
<b>Непродовольственные потребительские товары, т</b>				
Средства моющие синтетические	5379.6	5970.2	281.9	172.8
Бензины автомобильные	131547.9	161123.6	2913.3	2919.0
Бензины автомобильные с октановым числом не более 80	34281.1	17725.2	840.2	178.1
Бензины автомобильные с октановым числом более 80, но менее 95	92556.8	131285.7	1954.2	2428.9
Бензины автомобильные с октановым числом 95 и более	4661.0	12111.7	118.9	312.0
Топливо дизельное	179474.4	190439.9	1688.4	3433.2
Черные металлы в первичных формах	22342.3	24762.1	4992.0	3964.8
Цемент	1523.0	583.0	47.0	28.0
Трубы стальные (кроме водопроводных)	6008.0	4752.0	690.0	285.0
Пассажирские автомобили (легковые автомобили, микроавтобусы, специальные пассажирские автомобили и т.п.), шт.	1447.0	1162.0	45.0	116.0
Автомобильные шины (кроме шин для мотоциклов и мотороллеров) – всего, шт.	14101.0	14943.0	2928.0	6014.0
Шины легковых автомобилей, шт.	6666.0	6682.0	823.0	1851.0

<sup>1)</sup> Данные приведены без субъектов малого предпринимательства и организаций со средней численностью работников до 15 человек, не являющихся субъектами малого предпринимательства.

**УСЛУГИ НАСЕЛЕНИЮ<sup>1)</sup>**

**20.15. ОБЪЕМ ПЛАТНЫХ УСЛУГ НАСЕЛЕНИЮ**

	Млн. руб.	В процентах к предыдущему году (в сопоставимых ценах)
2005	19459.7	106.3
2007	27800.6	105.9
2008	31880.1	102.7
2009	33087.1	93.0
2010	34120.4	101.3
2011	31988.9	97.8

**20.16. ИНДЕКСЫ ФИЗИЧЕСКОГО ОБЪЕМА ПЛАТНЫХ УСЛУГ НАСЕЛЕНИЮ**

(в сопоставимых ценах; в процентах к предыдущему году)

	2005	2007	2008	2009	2010	2011
<b>Все оказанные услуги</b>	<b>106.3</b>	<b>105.9</b>	<b>102.7</b>	<b>93.0</b>	<b>101.3</b>	<b>97.8</b>
из них:						
бытовые	107.7	102.8	97.5	93.4	96.0	69.7
транспортные	101.4	103.0	97.6	92.2	93.9	94.7
услуги связи	118.0	116.6	120.5	101.4	115.0	110.4
жилищные	113.7	97.4	117.0	101.5	101.1	80.2
коммунальные	95.9	99.2	100.2	97.8	108.6	104.2
услуги гостиниц и аналогичных средств размещения	109.6	124.2	101.1	95.1	100.2	102.2
услуги культуры	76.6	115.8	110.5	94.1	99.8	93.5
туристские	120.1	128.0	112.4	88.1	150.7	137.6
услуги физической культуры и спорта	166.2	107.0	96.7	101.0	97.8	102.0
медицинские	100.6	105.5	93.4	93.2	103.5	108.3
санаторно-оздоровительные	129.8	107.1	101.2	101.8	81.0	81.7
ветеринарные	108.3	102.2	82.8	80.6	79.9	94.2
услуги правового характера	125.8	122.0	95.8	26.5	69.8	88.3
услуги системы образования	97.0	101.9	94.3	85.7	90.2	99.6

<sup>1)</sup> Данные за 2010 год приведены по оперативной отчетности

**20.17. СТРУКТУРА ПЛАТНЫХ УСЛУГ НАСЕЛЕНИЮ**  
(в процентах к итогу)

	2005	2007	2008	2009	2010	2011	
						Процентов	Млн. руб.
<b>Все оказанные услуги</b>	<b>100</b>	<b>100</b>	<b>100</b>	<b>100</b>	<b>100</b>	<b>100</b>	<b>31988.9</b>
в том числе:							
бытовые	11.0	10.1	10.2	10.4	12.4	11.3	3610.6
транспортные	22.7	22.0	21.6	22.3	21.0	8.6	2752.2
услуги связи	14.4	16.6	17.3	17.5	17.2	20.5	6556.1
жилищные	6.4	5.1	5.6	5.6	5.4	6.6	2117.3
коммунальные	17.5	16.0	16.4	18.4	18.5	26.6	8501.4
услуги гостиниц и аналогичных средств размещения	1.3	1.5	1.6	1.7	1.9	1.7	544.3
услуги культуры	0.8	0.8	0.9	0.9	1.0	1.0	322.0
туристские	1.1	1.4	1.6	1.5	1.3	3.6	1139.0
услуги физической культуры и спорта	0.5	0.5	0.5	0.5	0.4	0.4	132.9
медицинские	5.3	6.3	5.7	5.9	5.8	6.4	2059.1
санаторно-оздоровительные	1.5	1.4	1.2	1.3	1.0	1.4	456.1
ветеринарные	0.9	0.8	0.7	0.6	0.7	0.3	81.0
услуги правового характера	4.2	4.3	3.6	0.9	1.6	0.9	284.8
услуги системы образования	8.5	9.0	8.8	7.9	7.5	7.8	2490.0
прочие платные услуги	3.9	4.2	4.3	4.6	4.3	2.9	942.1

**20.18. ОБЪЕМ БЫТОВЫХ УСЛУГ НАСЕЛЕНИЮ**

	Млн. руб.	В процентах к предыдущему году (в сопоставимых ценах)
2005	2137.1	107.7
2007	2810.0	102.8
2008	3238.9	97.5
2009	3434.9	93.4
2010	4222.8	96.0
2011	3610.6	69.7

**20.19. ИНДЕКСЫ ФИЗИЧЕСКОГО ОБЪЕМА БЫТОВЫХ УСЛУГ НАСЕЛЕНИЮ**

(в сопоставимых ценах; в процентах к предыдущему году)

	2005	2007	2008	2009	2010	2011
<b>Все оказанные бытовые услуги</b>	<b>107.7</b>	<b>102.8</b>	<b>97.5</b>	<b>93.4</b>	<b>96.0</b>	<b>69.7</b>
из них:						
ремонт и пошив обуви	-	100.4	88.2	91.4	67.9	107.8
ремонт и пошив швейных, меховых и кожаных изделий, головных уборов и изделий текстильной галантереи, ремонт, пошив и вязание трикотажных изделий	100.8	94.7	73.0	92.3	111.5	113.2
ремонт и техническое обслуживание бытовой радиоэлектронной аппаратуры, бытовых машин и приборов, ремонт и изготовление металлоизделий	105.7	101.7	91.8	96.3	92.4	33.4
техническое обслуживание и ремонт транспортных средств, машин и оборудования	113.8	105.1	99.8	89.5	96.0	111.2
химическая чистка и крашение	112.3	85.1	88.7	121.0	128.4	99.6
услуги прачечных	154.3	96.2	109.6	108.2	129.0	100.6
ремонт и строительство жилья и других построек	105.7	107.9	113.3	104.9	95.0	59.8
услуги фотоателье, фото- и кинолабораторий	108.1	106.9	97.3	83.6	68.7	93.4
услуги бань и душевых	99.9	100.1	104.8	92.6	95.0	86.5
услуги парикмахерских	102.7	102.2	93.6	87.1	103.9	117.4
ритуальные услуги	121.2	105.6	86.7	82.2	95.5	66.5



**20.20. СТРУКТУРА БЫТОВЫХ УСЛУГ НАСЕЛЕНИЮ**

(в процентах к итогу)

	2005	2007	2008	2009	2010	2011	
						Про- центов	Млн.руб.
<b>Все оказанные услуги</b>	<b>100</b>	<b>100</b>	<b>100</b>	<b>100</b>	<b>100</b>	<b>100</b>	<b>3610.6</b>
в том числе:							
ремонт и пошив обуви	3.5	3.4	3.2	3.0	2.9	1.2	43.8
ремонт и пошив швейных, меховых и кожаных изделий, головных уборов и изделий текстильной галантереи, ремонт, пошив и вязание трикотажных изделий	10.5	10.4	9.8	9.8	9.0	2.0	71.7
ремонт и техническое обслуживание бытовой радиоэлектронной аппаратуры, бытовых машин и приборов, ремонт и изготовление металлоизделий	7.4	7.3	6.8	7.0	6.5	6.6	237.9
техническое обслуживание и ремонт транспортных средств, машин и оборудования	21.5	23.1	24.4	25.6	40.9	24.8	893.7
изготовление и ремонт мебели	1.7	1.8	2.5	2.6	2.0	3.6	129.0
химическая чистка и крашение	0.5	0.7	0.7	0.8	0.4	0.8	28.8
услуги прачечных	0.1	0.1	0.1	0.1	0.1	0.2	7.6
ремонт и строительство жилья и других построек	24.5	24.7	25.7	24.8	20.9	33.2	1199.9
услуги фотоателье, фото- и кинолабораторий	2.7	2.4	2.4	2.5	1.5	1.1	40.6
услуги бань и душевых	1.9	2.1	2.2	2.2	1.9	4.0	145.3
услуги парикмахерских	8.3	8.7	8.4	8.3	6.8	7.7	278.6
услуги по прокату	0.3	0.4	0.7	0.9	0.6	1.4	49.5
ритуальные услуги	7.5	8.0	7.3	7.5	4.8	9.1	330.3
прочие бытовые услуги	9.6	6.9	5.8	4.9	1.7	4.3	154.0

## 21. НАУЧНЫЕ ИССЛЕДОВАНИЯ И ИННОВАЦИИ

---

Раздел содержит статистическую информацию о состоянии и развитии научного и инновационного потенциала Томской области.

Статистические данные охватывают организации, выполняющие научные исследования и разработки, независимо от их вида деятельности. Указанные организации классифицируются по следующим секторам деятельности: государственный, предпринимательский, сектор высшего профессионального образования, сектор некоммерческих организаций.

В состав **государственного сектора** входят: организации министерств и ведомств, обеспечивающие управление государством и удовлетворение потребностей общества в целом; некоммерческие организации, полностью или в основном финансируемые и контролируемые правительством.

**Предпринимательский сектор** включает: все организации, чья основная деятельность связана с производством продукции или услуг в целях продажи, в том числе находящиеся в собственности государства; частные некоммерческие организации, обслуживающие выше-названные организации.

В **сектор высшего профессионального образования** входят: университеты и другие высшие учебные заведения, независимо от источников финансирования и правового статуса, а также находящиеся под их контролем либо ассоциированные с ними научно-исследовательские институты, экспериментальные станции, клиники.

**Сектор некоммерческих организаций** состоит из частных организаций, не ставящих своей целью получение прибыли (профессиональные общества, общественные организации и т.д.), и частных индивидуальных организаций.

**Персонал, занятый исследованиями и разработками** - совокупность лиц, чья творческая деятельность, осуществляемая на систематической основе, направлена на увеличение и поиск новых областей применения знаний, а также занятых оказанием прямых услуг, связанных с выполнением исследований и разработок. В статистике персонал, занятый исследованиями и разработками, учитывается как списочный состав работников организаций, выполняющих исследования и разработки. В составе персонала, занятого исследованиями и разработками, выделяются четыре категории: исследователи, техники, вспомогательный и прочий персонал.

**Исследователи** - работники, профессионально занимающиеся исследованиями и разработками и непосредственно осуществляющие создание новых знаний, продуктов, методов и систем, а также управление указанными видами деятельности. Исследователи обычно имеют высшее законченное профессиональное образование.

**Прочий персонал** включает работников по хозяйственному обслуживанию, а также выполняющих функции общего характера, связанные с деятельностью организации в целом (работники бухгалтерии, кадровой службы, канцелярии, подразделений материально-технического обеспечения и т.п.).

**Расходы на гражданскую науку из средств федерального бюджета** – средства федерального бюджета, выделенные на фундаментальные и прикладные научные исследования гражданского назначения. Статистические данные охватывают организации, выполняющие научные исследования и разработки, независимо от их принадлежности к той или иной отрасли экономики. Указанные организации классифицируются по следующим секторам деятельности: государственный, предпринимательский, высшего образования, частный неприбыльный.

В состав **государственного сектора** входят: организации министерств и ведомств, обеспечивающие управление государством и удовлетворение потребностей общества в целом; неприбыльные организации, полностью или в основном финансируемые и контролируемые правительством.

**Персонал, занятый исследованиями и разработками** – совокупность лиц, чья творческая деятельность, осуществляемая на систематической основе, направлена на увеличение суммы научных знаний и поиск новых областей применения этих знаний, а также занятых оказанием прямых услуг, связанных с выполнением исследований и разработок. В статистике

персонал, занятый исследованиями и разработками, учитывается как списочный состав работников организаций (соответствующих подразделений высших учебных заведений, промышленных организаций и др.), выполняющих исследования и разработки, по состоянию на конец года. В составе персонала, занятого исследованиями и разработками, выделяются четыре категории: исследователи, техники, вспомогательный и прочий персонал.

**Исследователи** – работники, профессионально занимающиеся исследованиями и разработками и непосредственно осуществляющие создание новых знаний, продуктов, методов и систем, а также управление указанными видами деятельности. Исследователи обычно имеют высшее образование.

**Аспирантура** – основная форма подготовки научно-педагогических и научных кадров в системе послевузовского профессионального образования. Подготовка аспирантов осуществляется по отраслям науки и научным специальностям в соответствии с действующей номенклатурой специальностей научных работников. В аспирантуру принимаются лица, имеющие высшее профессиональное образование. Обучение осуществляется в аспирантуре по очной и заочной формам.

**Докторантура** является одной из форм подготовки научно-педагогических и научных кадров высшей квалификации. В докторантуру принимаются лица, имеющие ученую степень кандидата наук. Численность аспирантов и докторантов приводится на конец года, включая граждан иных государств.

**Внутренние затраты на исследования и разработки** – затраты на выполнение исследований и разработок собственными силами организаций, включая как текущие, так и капитальные затраты. **Текущие затраты** охватывают: оплату труда, отчисления на социальные нужды, затраты на приобретение оборудования за счет себестоимости работ, другие материальные затраты (стоимость приобретаемых со стороны сырья, материалов, комплектующих изделий, полуфабрикатов, топлива, энергии, работ и услуг производственного характера и др.), прочие текущие затраты. **Капитальные затраты** включают: приобретение земельных участков, строительство или покупку зданий, приобретение оборудования, включаемого в состав основных фондов, и пр.

Внутренние текущие затраты группируются по видам работ.

Под **передовыми производственными технологиями** понимаются технологии и технологические процессы, включающие машины, аппараты, оборудование и приборы, основанные на микроэлектронике или управляемые с помощью компьютера и используемые при проектировании, производстве или обработке продукции.

Под **инновационной деятельностью** понимается вид деятельности, связанный с трансформацией идей (обычно результатов научных исследований и разработок либо иных научно-технических достижений) в новый или усовершенствованный продукт, внедренный на рынке, в новый или усовершенствованный технологический процесс, использованный в практической деятельности. Инновационная деятельность предполагает целый комплекс научных, технологических, организационных, финансовых и коммерческих мероприятий, и именно в своей совокупности они приводят к инновациям.

**Технологические инновации** представляют собой конечный результат инновационной деятельности, получивший воплощение в виде нового или усовершенствованного продукта, внедренного на рынке, нового или усовершенствованного технологического процесса, используемого в практической деятельности. Данные приведены по организациям, относящимся к видам деятельности: «Добыча полезных ископаемых», «Обрабатывающие производства», «Производство и распределение электроэнергии, газа и воды», в соответствии с Общероссийским классификатором видов экономической деятельности (ОКВЭД).

**Организации, осуществляющие технологические инновации** – организации, осуществляющие разработку и внедрение новых или усовершенствованных продуктов, работ, услуг, технологических процессов или способов производства (передачи) услуг и иные виды инновационной деятельности.

**Инновационные товары, работы, услуги** – товары, работы, услуги, новые или подвергавшиеся в течение последних трех лет разной степени технологическим изменениям.

**21.1. ЧИСЛО ОРГАНИЗАЦИЙ, ВЫПОЛНЯВШИХ ИССЛЕДОВАНИЯ И РАЗРАБОТКИ**

	2005	2007	2008	2009	2010	2011
<b>Число организаций - всего</b>	<b>56</b>	<b>64</b>	<b>60</b>	<b>51</b>	<b>48</b>	<b>57</b>
в том числе:						
научно-исследовательские организации	36	30	27	23	22	22
конструкторские бюро	2	3	1	-	-	-
высшие учебные заведения	8	10	12	9	8	8
промышленные организации	5	7	6	6	5	6
прочие организации	5	14	14	13	13	21

**21.2. ЧИСЛО ОРГАНИЗАЦИЙ, ВЫПОЛНЯВШИХ ИССЛЕДОВАНИЯ И РАЗРАБОТКИ, ПО СЕКТОРАМ ДЕЯТЕЛЬНОСТИ**

Годы	Всего	в том числе по секторам деятельности			
		государственный	предпринимательский	высшего профессионального образования	некоммерческих организаций
2005	56	28	7	21	-
2007	64	26	15	19	4
2008	60	26	12	18	4
2009	51	26	12	11	2
2010	48	24	11	10	3
2011	57	26	17	10	4

**КАДРЫ НАУКИ**

**21.3. ОСНОВНЫЕ ПОКАЗАТЕЛИ ДЕЯТЕЛЬНОСТИ АСПИРАНТУРЫ**

Годы	Число организаций, ведущих подготовку аспирантов	Численность аспирантов (на конец года), человек	Прием в аспирантуру, человек	Выпуск из аспирантуры, человек	в том числе с защитой диссертации
<b>Всего</b>					
2005	19	2279	791	535	237
2007	19	2212	779	553	228
2008	19	2176	754	548	176
2009	18	2214	721	482	198
2010	19	2278	797	506	204
2011	19	2349	806	497	194
<b>Научно-исследовательские институты</b>					
2005	11	285	110	74	21
2007	11	269	104	79	14
2008	11	247	83	70	12
2009	11	254	90	52	10
2010	12	249	96	72	18
2011	12	236	73	58	13
<b>Высшие учебные заведения</b>					
2005	8	1994	681	461	216
2007	8	1943	675	474	214
2008	8	1929	671	478	164
2009	7	1960	631	430	188
2010	7	2029	701	434	186
2011	7	2113	733	439	181

**21.4. ЧИСЛЕННОСТЬ, ПРИЕМ И ВЫПУСК АСПИРАНТОВ ПО ОТРАСЛЯМ НАУКИ**  
(человек)

	Численность аспирантов (на конец года)		Прием в аспирантуру		Выпуск из аспирантуры	
	2010	2011	2010	2011	2010	2011
<b>Всего</b>	<b>2278</b>	<b>2349</b>	<b>797</b>	<b>806</b>	<b>506</b>	<b>497</b>
в том числе по отраслям науки:						
физико-математические	364	348	132	113	85	95
химические	82	84	22	31	17	21
биологические	81	95	27	34	26	14
технические науки	743	818	295	322	142	146
сельскохозяйственные	3	3	1	1	1	-
исторические	76	83	23	27	17	20
экономические	113	134	38	46	17	18
философские	94	87	32	25	18	20
филологические	111	107	34	36	32	22
юридические	45	39	11	8	17	7
педагогические	158	148	51	37	33	29
медицинские	219	197	71	47	64	57
психологические	28	31	10	12	13	9
культурология	14	12	2	4	2	6
искусствоведение	-	2	-	2	-	-
науки о Земле	147	161	48	61	22	33

**21.5. ОСНОВНЫЕ ПОКАЗАТЕЛИ ДЕЯТЕЛЬНОСТИ ДОКТОРАНТУРЫ**

Годы	Число организаций, ведущих подготовку докторантов	Численность докторантов (на конец года), человек	Прием в докторантуру, человек	Выпуск из докторантуры, человек	в том числе с защитой диссертации
<b>Всего</b>					
2005	7	162	56	51	27
2007	7	160	55	51	24
2008	9	162	56	49	21
2009	8	160	52	52	28
2010	9	167	59	39	18
2011	9	158	50	49	25
<b>Научно-исследовательские институты</b>					
2005	1	8	2	2	-
2007	1	3	1	2	-
2008	3	5	1	2	1
2009	2	2	1	-	-
2010	3	4	2	-	-
2011	3	7	3	1	1
<b>Высшие учебные заведения</b>					
2005	6	154	54	49	27
2007	6	157	54	49	24
2008	6	157	55	47	20
2009	6	158	51	52	28
2010	6	163	57	39	18
2011	6	151	47	48	24

**21.6. ЧИСЛЕННОСТЬ, ПРИЕМ И ВЫПУСК ДОКТОРАНТОВ ПО ОТРАСЛЯМ НАУКИ**  
(человек)

	Численность докторантов (на конец года)		Прием в докторантуру		Выпуск из докторантуры		в том числе с защитой диссертации	
	2010	2011	2010	2011	2010	2011	2010	2011
<b>Всего</b>	<b>167</b>	<b>158</b>	<b>59</b>	<b>50</b>	<b>39</b>	<b>49</b>	<b>18</b>	<b>25</b>
в том числе по отраслям науки:								
физико-математические	37	31	11	10	3	13	1	6
химические	4	5	2	2	3	1	-	-
биологические	15	11	2	1	3	4	1	2
технические	47	50	18	17	13	13	6	4
исторические	8	8	3	4	1	3	1	2
экономические	3	1	1	-	2	2	2	2
философские	7	6	2	2	5	2	3	2
филологические	12	12	5	3	4	3	2	2
юридические	-	-	-	-	-	-	-	-
педагогические	5	9	2	4	-	1	-	1
медицинские	21	19	11	5	3	5	1	3
психологические	2	1	1	-	-	-	-	-
культурология	1	-	-	-	-	-	-	-
науки о Земле	5	5	1	2	2	2	1	1

**21.7. ОБЪЕМ НАУЧНО-ТЕХНИЧЕСКИХ РАБОТ**  
(миллионов рублей)

	2005	2007	2008	2009	2010	2011
<b>Объем научно-технических работ</b>	<b>2455.8</b>	<b>3930.9</b>	<b>4598.3</b>	<b>5434.9</b>	<b>6113.1</b>	<b>7969.8</b>
в том числе:						
исследования и разработки	2391.8	3692.4	4387.6	5376.8	6025.4	7477.8
научно-технические услуги	52.5	117.8	103.0	41.8	34.3	12.0
прочие работы (услуги)	11.5	120.7	107.7	16.3	53.4	480.0



**21.8. ОБЪЕМ НАУЧНО-ТЕХНИЧЕСКИХ РАБОТ  
ПО ВИДАМ ЭКОНОМИЧЕСКОЙ ДЕЯТЕЛЬНОСТИ в 2011 г.**  
(миллионов рублей)

	Выполненный объем работ	в том числе		
		исследования и разработки	научно-технические услуги	прочие
<b>Всего по области</b>	<b>7969.8</b>	<b>7477.8</b>	<b>12.0</b>	<b>480.0</b>
в том числе:				
сельское хозяйство, охота и лесное хозяйство	0.6	0.6	-	-
сумма видов деятельности промышленного производства	878.6	878.6	-	-
в том числе:				
производство прочих материалов и веществ, не включенных в другие группировки	187.1	187.1	-	-
производство резиновых и пластмассовых изделий	7.2	7.2	-	-
производство электронного и оптического оборудования	684.3	684.3	-	-
в том числе:				
производство аппаратуры для радио, телевидения и связи	667.8	667.8	-	-
производство изделий медицинской техники, средств измерения, оптических приборов и аппаратуры	16.5	16.5	-	-
научные исследования и разработки	3523.3	3500.2	8.4	14.7
высшее профессиональное образование	3515.6	3051.4	2.6	461.6
деятельность по организации отдыха и развлечений, культуры и спорта	27.9	24.1	0.1	3.7
аренда машин и оборудования	8.2	7.3	0.9	-
деятельность связанная с использованием вычислительной техники и информационных технологий	8.0	8.0	-	-
предоставление прочих видов услуг	7.5	7.5	-	-

**21.9. ЗАТРАТЫ НА ВЫПОЛНЕНИЕ НАУЧНЫХ ИССЛЕДОВАНИЙ И РАЗРАБОТОК**  
(миллионов рублей)

	2005	2007	2008	2009	2010	2011
<b>Всего по области</b>	<b>2435.5</b>	<b>4043.6</b>	<b>5599.3</b>	<b>5879.1</b>	<b>6315.8</b>	<b>8127.4</b>
в том числе:						
внутренние затраты – всего	2148.8	3710.7	5235.2	5513.9	5869.6	7319.4
из них:						
внутренние текущие затраты	2137.1	3524.5	4332.2	5118.5	5694.5	7101.6
капитальные затраты	11.7	186.2	903.0	395.4	175.1	217.8
внешние затраты	286.7	332.9	364.1	365.2	446.2	808.0

**21.10. ЗАТРАТЫ НА НАУЧНЫЕ ИССЛЕДОВАНИЯ И РАЗРАБОТКИ  
ПО ВИДАМ ЭКОНОМИЧЕСКОЙ ДЕЯТЕЛЬНОСТИ в 2011 г.**  
(миллионов рублей)

	Затраты на исследо- вания и разработ- ки	в том числе			
		внутренние затраты на исследования и разработки			внешние затраты на ис- следова- ния и разра- ботки
		всего	в том числе		
			внутрен- ние текущие затраты	капи- тальные затраты	
<b>Всего по области</b>	<b>8127.4</b>	<b>7319.4</b>	<b>7101.6</b>	<b>217.8</b>	<b>808.0</b>
в том числе:					
сельское хозяйство, охота и лесное хо- зяйство	0.6	0.6	0.6	-	-
сумма видов деятельности промышлен- ного производства	859.1	584.0	574.0	10.0	275.1
в том числе:					
производство прочих материалов и веществ, не включенных в другие груп- пировки	187.1	142.3	142.3	-	44.8
производство резиновых и пластмассо- вых изделий	7.2	7.2	5.7	1.5	-
производство электронного и оптиче- ского оборудования	664.8	434.5	426.0	8.5	230.3
в том числе:					
производство электронных компо- нентов, аппаратуры для радио, теле- видения и связи	648.3	418.0	409.5	8.5	230.3
производство изделий медицинской техники, средств измерения, оптиче- ских приборов и аппаратуры	16.5	16.5	16.5	-	-
научные исследования и разработки	4177.1	4000.3	3800.7	199.6	176.8
высшее профессиональное образование	3047.3	2691.2	2683.0	18.2	356.1
деятельность по организации отдыха и развлечений, культуры и спорта	24.1	24.1	24.1	-	-
аренда машин и оборудования	4.1	4.1	4.1	-	-
деятельность связанная с использова- нием вычислительной техники и ин- формационных технологий	8.0	8.0	8.0	-	-
предоставление прочих видов услуг	7.1	7.1	7.1	-	-

**21.11. ВНУТРЕННИЕ ТЕКУЩИЕ ЗАТРАТЫ НА ИССЛЕДОВАНИЯ И РАЗРАБОТКИ  
ПО ВИДАМ РАБОТ  
(миллионов рублей)**

	2005	2007	2008	2009	2010	2011
<b>Всего</b>	<b>2137.1</b>	<b>3524.5</b>	<b>4332.2</b>	<b>5118.5</b>	<b>5694.5</b>	<b>7101.6</b>
в том числе по видам работ:						
фундаментальные исследования	716.0	1167.6	1479.0	1910.6	1922.0	2378.2
прикладные исследования	491.3	714.7	1114.2	1060.9	1310.8	1328.8
разработки	929.8	1642.2	1739.0	2147.0	2461.7	3394.6

**ТЕХНОЛОГИЧЕСКИЕ ИННОВАЦИИ**

**21.12. ЧИСЛО ПРЕДПРИЯТИЙ, ЗАНИМАВШИХСЯ  
ИННОВАЦИОННОЙ ДЕЯТЕЛЬНОСТЬЮ ПО ФОРМАМ СОБСТВЕННОСТИ**

	2005	2007	2008	2009	2010	2011
<b>Всего предприятий</b>	<b>32</b>	<b>37</b>	<b>43</b>	<b>38</b>	<b>48</b>	<b>36</b>
в том числе по формам собственности:						
государственная	5	5	8	6	6	3
муниципальная	1	4	3	3	2	1
частная	19	24	24	18	25	22
смешанная Российская	4	4	4	4	4	3
совместная российская и иностранная собственность	2	-	1	2	2	-
собственность потребительской кооперации	1	-	-	-	-	-
иностранная	-	-	3	5	8	6
собственность общественных и религиозных организаций	-	-	-	-	-	-

**21.13. ЧИСЛО ПРЕДПРИЯТИЙ ЭКОНОМИКИ ПО ВИДАМ ИННОВАЦИОННОЙ ДЕЯТЕЛЬНОСТИ**

	2005	2007	2008	2009	2010	2011
<b>Всего предприятий</b>	<b>32</b>	<b>37</b>	<b>43</b>	<b>38</b>	<b>48</b>	<b>36</b>
в том числе занимающиеся:						
исследованиями и разработками	17	21	20	21	21	21
приобретением новых технологий	2	6	4	5	8	7
из них права на патенты, лицензии на использование изобретений, промышленных образцов, полезных моделей	2	3	3	3	5	5
производственными проектно-конструкторскими работами	10	8	11	11	15	14
обучением и подготовкой персонала	10	10	14	4	11	6
маркетинговыми исследованиями	6	5	2	3	3	3
приобретением программных средств	7	12	15	10	20	12

**21.14. ЗАТРАТЫ НА ТЕХНОЛОГИЧЕСКИЕ ИННОВАЦИИ  
ПО ВИДАМ ИСТОЧНИКОВ ФИНАНСИРОВАНИЯ**  
(миллионов рублей)

	2005	2007	2008	2009	2010	2011
<b>Всего по области</b>	<b>1259.8</b>	<b>2371.9</b>	<b>2170.1</b>	<b>3446.6</b>	<b>2038.5</b>	<b>4094.3</b>
в том числе:						
продукт-инновации <sup>1)</sup>	293.5	951.1	1045.4	472.4	821.5	1288.5
процесс-инновации <sup>1)</sup>	800.0	1420.8	1124.7	2974.2	1217.0	2805.8
источники финанси- рования:						
собственные средства предприятий	1113.7	1884.4	1384.2	1056.0	1460.0	2365.6
федеральный бюджет	76.3	106.9	77.6	83.9	157.4	86.8
местный бюджет	30.1	15.4	6.4	21.7	29.8	37.6
внебюджетные фонды	17.0	-	-	-	-	-
иностранные инвестиции	6.5	16.7	-	222.0	68.4	12.9
прочие	16.2	348.5	701.9	2063.0	322.9	1591.4
из общего итога выполнено с привлечением кредитов и займов	207.2	291.2	596.2	2041.6	271.9	605.9
из них на льготных усло- виях	-	-	-	-	-	62.0

<sup>1)</sup> За 2005 только промышленные предприятия, с 2007 года - все организации.

**21.15. ЗАТРАТЫ НА ТЕХНОЛОГИЧЕСКИЕ ИННОВАЦИИ  
ПО ВИДАМ ЭКОНОМИЧЕСКОЙ ДЕЯТЕЛЬНОСТИ**  
(миллионов рублей)

	2005	2007	2008	2009	2010	2011
	<b>Затраты на технологические инновации – всего</b>					
<b>Всего по области</b>	<b>1259.8</b>	<b>2371.9</b>	<b>2170.1</b>	<b>3446.6</b>	<b>2038.5</b>	<b>4094.3</b>
в том числе:						
добыча полезных ископаемых	56.7	658.9	423.3	224.3	349.1	904.6
обрабатывающие производства	992.4	1520.2	1512.2	2806.4	1405.5	2851.4
производство и распределение электрической энергии, газа и воды	44.4	29.9	141.3	142.2	68.4	102.5
связь	166.0	150.9	62.3	1.8	123.0	168.3
деятельность, связанная с использованием вычислительной техники и информационных технологий	0.3	10.5	18.9	41.8	18.3	47.0
оптовая торговля, включая торговлю через агентов, кроме торговли автотранспортными средствами и мотоциклами	-	1.5	-	-	-	-
предоставление прочих видов услуг	-	-	12.1	230.1	74.2	20.5
	<b>Затраты на оплату услуг, работ сторонних организаций</b>					
<b>Всего по области</b>	<b>861.9</b>	<b>698.0</b>	<b>885.8</b>	<b>2179.9</b>	<b>847.3</b>	<b>2215.5</b>
в том числе:						
добыча полезных ископаемых	56.7	420.7	188.9	48.4	142.8	82.1
обрабатывающие производства	634.8	219.9	657.7	1810.5	580.7	1928.3
производство и распределение электрической энергии, газа и воды	5.7	17.3	10.1	109.1	51.8	100.1
связь	164.7	38.6	28.2	0.015	70.0	105.0
деятельность, связанная с использованием вычислительной техники и информационных технологий	-	0.0	0.1	-	0.5	-
оптовая торговля, включая торговлю через агентов, кроме торговли автотранспортными средствами и мотоциклами	-	1.5	-	-	-	-
предоставление прочих видов услуг	-	-	0.8	211.9	1.5	-

## 22. ФИНАНСЫ

**Статистика государственных финансов** ведет учет доходов и расходов сектора государственного управления.

Информационная база статистики государственных финансов сформирована на основе данных, разрабатываемых Минфином России, Федеральным казначейством и ФНС России.

**Бюджет** - форма образования и расходования денежных средств, предназначенных для финансового обеспечения задач и функций государства и местного самоуправления.

Годовой бюджет составляется на один финансовый год, который соответствует календарному году и длится с 1 января по 31 декабря.

**Бюджет субъекта Российской Федерации** (региональный бюджет) предназначен для исполнения расходных обязательств субъекта Российской Федерации.

**Бюджет муниципального образования** (местный бюджет) <sup>2</sup> предназначен для исполнения расходных обязательств муниципального образования.

**Доходы бюджета** – поступающие в бюджет денежные средства, за исключением средств, являющихся в соответствии с Бюджетным кодексом Российской Федерации источниками финансирования дефицита бюджета.

К доходам бюджетов относятся налоговые доходы, неналоговые доходы и безвозмездные поступления.

**К налоговым доходам** бюджетов относятся доходы от предусмотренных законодательством Российской Федерации о налогах и сборах федеральных налогов и сборов, в том числе от налогов, предусмотренных специальными налоговыми режимами, региональных и местных налогов, а также пеней и штрафов по ним.

**К неналоговым доходам** относятся: доходы от использования имущества, находящегося в государственной или муниципальной собственности, после уплаты налогов и сборов, предусмотренных законодательством о налогах и сборах, за исключением имущества автономных учреждений, а также имущества государственных и муниципальных унитарных предприятий, в том числе казенных; доходы от продажи имущества (кроме акций и иных форм участия в капитале, государственных запасов драгоценных металлов и драгоценных камней), находящегося в государственной или муниципальной собственности, после уплаты налогов и сборов, предусмотренных законодательством о налогах и сборах, за исключением имущества автономных учреждений, а также имущества государственных и муниципальных унитарных предприятий, в том числе казенных; доходы от платных услуг, оказываемых бюджетными учреждениями, после уплаты налогов и сборов, предусмотренных законодательством о налогах и сборах; средства, полученные в результате применения мер гражданско-правовой, административной и уголовной ответственности, в том числе штрафы, конфискации, компенсации, а также средства, полученные в возмещение вреда, причиненного Российской Федерации, субъектам Российской Федерации, муниципальным образованиям, и иные суммы принудительного изъятия; средства самообложения граждан; иные неналоговые доходы.

**Налог** - обязательный, индивидуально безвозмездный платеж, взимаемый с организаций и физических лиц в форме отчуждения принадлежащих им на праве собственности, хозяйственного ведения или оперативного управления денежных средств в целях финансового обеспечения деятельности государства и (или) муниципальных образований.

**Расходы бюджета** – выплачиваемые из бюджета денежные средства, за исключением средств, являющихся в соответствии с Бюджетным кодексом Российской Федерации источниками финансирования дефицита бюджета.

**Дефицит бюджета** - превышение расходов бюджета над его доходами.

**Профицит бюджета** - превышение доходов бюджета над его расходами.

**Статистика денежно-кредитной системы** разрабатывается на основании данных Банка России и данных государственных статистических наблюдений.

**Кредиты, депозиты и прочие размещенные средства, предоставленные организациям, физическим лицам и кредитным организациям, в рублях и иностранной валюте**, - задолженность клиентов (включая просроченную задолженность) перед кредитными организациями по всем предоставленным им средствам указанных видов. В общую величину задолженности, кроме соответствующих сумм, выделенных в том числе из общего итога (физическим лицам, организациям, кредитным организациям), включаются также кредиты иностранным государствам и задолженность (включая просроченную) по операциям с драгоценными металлами (кроме операций с кредитными организациями).

**Вклады (депозиты) физических лиц в кредитных организациях в рублях и иностранной валюте** – депозиты и прочие привлеченные средства физических лиц (включая сберегательные сертификаты), неисполненные обязательства по договорам на привлечение средств по депозитам и прочим привлеченным средствам, а также средства на прочих счетах физических лиц. В расчет данного показателя не включаются средства физических лиц - индивидуальных предпринимателей, избирательных фондов физических лиц, переводы из Российской Федерации и в Российскую Федерацию.

**Средний размер вклада (депозита)** исчисляется делением объема вкладов (депозитов) на количество счетов вкладчиков.

**Объем вклада (депозита) на душу населения** исчисляется делением объема вкладов (депозитов) на численность населения Российской Федерации на начало года.

**Страховая премия (взносы)** – плата за страхование, которую страхователь (выгодоприобретатель) обязан уплатить страховщику в порядке и в сроки, которые установлены договором страхования.

**Выплаты по договорам страхования** - фактически произведенные страховой организацией страховые выплаты, а также возвращенные страхователям уплаченные ими страховые премии (взносы) и выплаченные выкупные суммы в случаях досрочного прекращения или изменения условий договора страхования и со страхования, а также суммы возмещенных расходов страхователя, произведенных в целях уменьшения убытков в случаях, если они были необходимы или были произведены им для выполнения указаний страховщика.

**Страховая сумма** по заключенным договорам – денежная сумма, которая установлена федеральным законом и (или) определена договором страхования и исходя из которой устанавливаются размер страховой премии (взносов) и размер страховой выплаты при наступлении страхового случая.

**Официальный курс доллара США по отношению к рублю** – устанавливается Банком России каждый рабочий день на основе котировок межбанковского внутреннего валютного рынка по операциям «доллар США – рубль».

**Официальный курс евро по отношению к рублю** – рассчитывается и устанавливается Банком России на основе официального курса доллара США к российскому рублю и курса евро к доллару США на международных валютных рынках по операциям сроком исполнения на второй рабочий день.

**Статистика финансов организаций** содержит показатели, отражающие финансовое положение организаций. Сбор данных осуществляется на основе форм государственной статистической и бухгалтерской отчетности.

**Сальдированный финансовый результат (прибыль минус убыток)** - конечный финансовый результат, выявленный на основании бухгалтерского учета всех хозяйственных операций организаций. Представляет сумму прибыли (убытка) от продажи товаров, продукции (работ, услуг), основных средств, иного имущества организаций и доходов от прочих операций. Данные по сальдированному финансовому результату деятельности организаций приводятся без субъектов малого предпринимательства в фактически действовавших ценах, структуре и методологии соответствующих лет.

**Рентабельность организаций** характеризует эффективность их деятельности, применяется для оценки прибыли.

**Рентабельность проданных товаров, продукции (работ, услуг)** рассчитывается как соотношение между величиной сальдированного финансового результата (прибыль минус убыток) от продажи товаров, продукции (работ, услуг) и себестоимостью проданных товаров, продукции (работ, услуг). В том случае, если получен отрицательный сальдированный финансовый результат от продажи товаров, продукции (работ, услуг), имеет место убыточность.

**Рентабельность активов** рассчитывается как соотношение сальдированного финансового результата (прибыль минус убыток) и стоимости активов организаций. В том случае, если получен отрицательный сальдированный финансовый результат, имеет место убыточность.

**Суммарная задолженность по обязательствам** организаций включает кредиторскую задолженность, задолженность по кредитам банков и займам.

**Кредиторская задолженность** включает задолженность по расчетам с поставщиками и подрядчиками за поступившие материальные ценности, выполненные работы и оказанные услуги, в том числе задолженность, обеспеченную векселями выданными; задолженность по расчетам с дочерними и зависимыми обществами по всем видам операций; с рабочими и служащими по оплате труда, представляющую собой начисленные, но невыплаченные суммы оплаты труда; задолженность по отчислениям на государственное социальное страхование, пенсионное обеспечение и медицинское страхование работников организаций, задолженность по всем видам платежей в бюджет и отраслевые и межотраслевые внебюджетные фонды; задолженность организаций по платежам по обязательному и добровольному страхованию имущества и работников организаций и другим видам страхования, в которых организация является страхователем; авансы полученные, включающие сумму полученных авансов от сторонних организаций по предстоящим расчетам по заключенным договорам, а также штрафы, пени и неустойки, признанные организацией или по которым получены решения суда (арбитражного суда) или другого органа, имеющего в соответствии с законодательством Российской Федерации право на принятие решения об их взыскании, и отнесенные на финансовые результаты организации, непогашенные суммы заемных средств, подлежащие погашению в соответствии с договорами.

**Дебиторская задолженность** включает задолженность по расчетам с покупателями и заказчиками за товары, продукцию (работы, услуги), в том числе задолженность, обеспеченную векселями полученными; задолженность по расчетам с дочерними и зависимыми обществами; суммы уплаченных другим организациям авансов по предстоящим расчетам в соответствии с заключенными договорами; задолженность по расчетам с прочими дебиторами, включающая в себя задолженность финансовых и налоговых органов (в том числе по переплате по налогам, сборам и прочим платежам в бюджет); задолженность работников организации по предоставленным им ссудам и займам за счет средств этой организации или кредита (ссуды на индивидуальное и кооперативное жилищное строительство, приобретение и благоустройство садовых участков, беспроцентные ссуды молодым семьям на улучшение жилищных условий или обзаведение домашним хозяйством и др.); задолженность подотчетных лиц; поставщиков по недостачам товарно-материальных ценностей, обнаруженным при приемке; задолженность по государственным заказам, федеральным программам за поставленные товары, продукцию (работы, услуги), а также штрафы, пени и неустойки, признанные должником или по которым получены решения суда (арбитражного суда) или другого органа, имеющего в соответствии с законодательством Российской Федерации право на принятие решения об их взыскании, и отнесенные на финансовые результаты организации.

**Просроченная задолженность** - задолженность, не погашенная в сроки, установленные договором.

**Просроченная задолженность по заработной плате** работникам организаций - фактически начисленные суммы заработной платы, но не выплаченные в срок, установленный коллективным договором или договором на расчетно-кассовое обслуживание, заключенным с банком. В сумму просроченной задолженности включаются переходящие остатки задолженности, не погашенные на отчетную дату, и не включается задолженность на внутримесячные даты (аванс).



**ГОСУДАРСТВЕННЫЕ ФИНАНСЫ**

**22.1. КОНСОЛИДИРОВАННЫЙ БЮДЖЕТ ТОМСКОЙ ОБЛАСТИ в 2011 г.**  
(По данным Департамента финансов Томской области)

	Млн. руб.	В процентах к итогу
<b>Доходы - всего</b>	<b>52432.9</b>	<b>-</b>
в том числе:		
налоги на совокупный доход	1514.4	2.9
налог на доходы физических лиц	13086.0	25.0
налог на прибыль организаций	10067.1	19.2
акцизы	3425.2	6.5
налоги, сборы и регулярные платежи за пользование природными ресурсами	171.7	0.3
налоги на имущество	5396.8	10.3
доходы от использования имущества, находящегося в государственной и муниципальной собственности	1198.6	2.3
безвозмездные поступления от других бюджетов бюджетной системе, кроме бюджетов государственных внебюджетных фондов	15542.9	29.7
возврат остатков субсидий, субвенций и иных межбюджетных трансфертов, имеющих целевое назначение, прошлых лет	-293.6	-
прочие доходы	2323.8	4.4
<b>Расходы – всего</b>	<b>51712.0</b>	<b>100</b>
в том числе на:		
общегосударственные вопросы	4861.5	9.4
национальную безопасность и правоохранительную деятельность	1998.8	3.9
национальную экономику	8773.8	17.0
жилищно-коммунальное хозяйство	4687.8	9.0
социально-культурные мероприятия	30610.9	59.2
из них на:		
образование	13056.0	25.2
культуру, кинематографию	1752.6	3.4
здравоохранение	7507.4	14.5
социальную политику	7714.3	14.9
средства массовой информации	497.1	1.0
прочие	779.2	1.5
<b>Профицит</b>	<b>720.9</b>	<b>x</b>

**22.2. ПРОФИЦИТ, ДЕФИЦИТ (-) КОНСОЛИДИРОВАННОГО БЮДЖЕТА  
ТОМСКОЙ ОБЛАСТИ**  
(миллионов рублей)

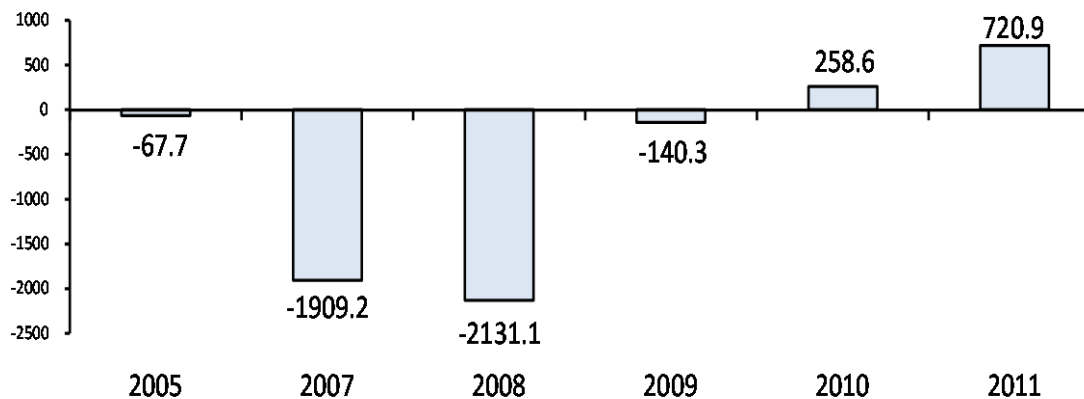

**ДЕНЕЖНО-КРЕДИТНАЯ СИСТЕМА<sup>1)</sup>**

**22.3. КРЕДИТНЫЕ ОРГАНИЗАЦИИ**  
(на начало года)

	2006	2008	2009	2010	2011	2012
Число кредитных организаций, зарегистрированных на территории Томской области	4	4	4	3	3	3
Число филиалов действующих кредитных организаций	23	26	27	20	17	16
Число кредитных организаций, имеющих лицензии (разрешения), предоставляющие право:						
на привлечение вкладов населения	4	4	4	3	2	2
на осуществление операций в иностранной валюте	4	4	4	3	2	2

<sup>1)</sup> По данным Сибирского Сбербанка России.

**22.4. КРЕДИТЫ, ПРЕДОСТАВЛЕННЫЕ ПРЕДПРИЯТИЯМ, ОРГАНИЗАЦИЯМ,  
БАНКАМ И ФИЗИЧЕСКИМ ЛИЦАМ**  
(на конец года; миллионов рублей)

	Предоставленные кредиты - всего	В том числе		
		предприятиям и организациям	банкам	физическим лицам
<b>2005</b>				
<b>Всего</b>	<b>25403.1</b>	<b>15323.2</b>	-	<b>10079.9</b>
в том числе предостав- ленные:				
в рублях	22593.5	12763.7	-	9829.8
в иностранной валюте	2809.6	2559.5	-	250.1
<b>2007</b>				
<b>Всего</b>	<b>61383.9</b>	<b>33061.4</b>	<b>75.0</b>	<b>28247.5</b>
в том числе предостав- ленные:				
в рублях	57123.5	29274.2	75.0	27774.3
в иностранной валюте	4260.4	3787.2	0.0	473.2
<b>2008</b>				
<b>Всего</b>	<b>66755.0</b>	<b>36322.1</b>	<b>0.0</b>	<b>30432.9</b>
в том числе предостав- ленные:				
в рублях	63838.0	33924.7	0.0	29913.3
в иностранной валюте	2917.0	2397.4	0.0	519.6
<b>2009</b>				
<b>Всего</b>	<b>57674.0</b>	<b>32771.4</b>	<b>20.0</b>	<b>24882.6</b>
в том числе предостав- ленные:				
в рублях	55672.7	30996.5	20.0	24656.3
в иностранной валюте	2001.3	1774.9	0.0	226.4
<b>2010</b>				
<b>Всего</b>	<b>61846.0</b>	<b>35605.4</b>	<b>10.5</b>	<b>26230.1</b>
в том числе предостав- ленные:				
в рублях	60125.6	34005.2	10.0	26110.4
в иностранной валюте	1720.4	1600.2	0.5	119.7
<b>2011</b>				
<b>Всего</b>	<b>75902.8</b>	<b>44315.7</b>	<b>11.0</b>	<b>31576.1</b>
в том числе предостав- ленные:				
в рублях	75199.8	43700.0	10.0	31489.8
в иностранной валюте	703.0	615.7	1.0	86.3

**22.5. ОСТАТКИ ВКЛАДОВ ФИЗИЧЕСКИХ ЛИЦ В КРЕДИТНЫХ ОРГАНИЗАЦИЯХ**

(на конец года; миллионов рублей)

	2005	2007	2008	2009	2010	2011
<b>Всего<sup>1)</sup></b>	<b>15316.7</b>	<b>24326.8</b>	<b>25515.0</b>	<b>32598.3</b>	<b>42569.9</b>	<b>49772.2</b>
в том числе:						
на рублевых счетах	13678.7	23067.1	22754.6	28544.5	39251.2	46473.2
на валютных счетах	1638.0	1259.7	2760.4	4053.8	3318.7	3299.0
из них в Сбербанке России – всего	6623.0	11377.6	13152.2	16554.8	21383.9	26221.2
в том числе:						
на рублевых счетах	5981.0	10728.6	11841.3	14926.7	19989.4	24676.3
на валютных счетах	642.0	649.0	1310.9	1628.1	1394.5	1544.9

<sup>1)</sup> По данным ГУ Центрального банка России по Томской области.

**22.6. БАНКОВСКИЕ ВКЛАДЫ (ДЕПОЗИТЫ) ФИЗИЧЕСКИХ ЛИЦ**

**В СБЕРЕГАТЕЛЬНОМ БАНКЕ РОССИЙСКОЙ ФЕДЕРАЦИИ**

(на конец года; с учетом валютных счетов)

	2005	2007	2008	2009	2010	2011
Число вкладов, тыс.	1664.0	1865.5	1949.3	2063.9	2206.4	2365.6
Остатки вкладов, млн. руб.	6623.0	11377.6	13152.2	15554.8	21383.9	26221.2
Остатки вкладов на душу населения, руб.	6389.8	10992.9	12686.0	15968.8	20394.0	24789.6

**22.7. ОСНОВНЫЕ ПОКАЗАТЕЛИ ДЕЯТЕЛЬНОСТИ СТРАХОВЫХ ОРГАНИЗАЦИЙ**

	2005	2007	2008	2009	2010	2011
Число учтенных страховых организаций	4	3	4	4	4	3
Число филиалов страховых организаций (на конец года)	1	1	1	1	1	1
Уставной капитал, млн. руб.	172.5	186.0	264.0	262.5	264.0	300.0
Коэффициент выплат, процентов	91.7	97.5	94.2	92.4	99.5	92.0
Число заключенных договоров страхования, тыс.	51.9	63.3	57.8	53.2	51.3	51.1
в том числе добровольного страхования	48.6	58.7	54.5	50.1	46.6	51.1
Страховые премии (взносы), млн. руб.	852.0	1369.8	1857.7	1874.5	1910.9	2630.9
из них по договорам добровольного страхования, заключенным за счет средств физических лиц	67.2	61.0	83.7	89.6	84.8	63.8
Выплаты по договорам страхования, млн. руб.	781.2	1335.5	1749.1	1732.1	1901.2	2419.8
из них по договорам добровольного страхования, заключенным за счет средств физических лиц	37.5	62.0	61.9	63.7	94.7	42.6
Страховая сумма по договорам добровольного страхования, млн. руб.	7592.5	7219.1	1025.4	11233.4	18871.2	48868.8
Страховые премии (взносы) по договорам, переданные в перестрахование, млн. руб.	44.4	24.1	24.3	21.5	42.6	40.6
Прибыль (убыток (-), млн. руб.	4.2	23.2	5.9	5.7	5.6	21.0

**22.8. ДИНАМИКА ОФИЦИАЛЬНЫХ КУРСОВ ИНОСТРАННЫХ ВАЛЮТ ПО ОТНОШЕНИЮ К РУБЛЮ<sup>1)</sup>**  
(на конец года)

Годы	Доллар США		Евро	
	руб./долл. США	в процентах к предыдущему году	руб./евро	в процентах к предыдущему году
2005	28.78	103.7	34.19	90.4
2007	24.55	93.2	35.93	103.5
2008	29.38	119.7	41.44	115.3
2009	30.24	102.9	43.39	104.7
2010	30.48	100.8	40.33	92.9
2011	32.20	105.6	41.67	103.3

<sup>1)</sup> По данным Центрального банка России.

**ФИНАНСОВАЯ ДЕЯТЕЛЬНОСТЬ КРУПНЫХ И СРЕДНИХ ОРГАНИЗАЦИЙ**

**22.9. САЛЬДИРОВАННЫЙ ФИНАНСОВЫЙ РЕЗУЛЬТАТ (ПРИБЫЛЬ МИНУС УБЫТОК) ДЕЯТЕЛЬНОСТИ ОРГАНИЗАЦИЙ ПО ВИДАМ ЭКОНОМИЧЕСКОЙ ДЕЯТЕЛЬНОСТИ<sup>1)</sup>**

(в фактически действовавших ценах; тысяч рублей)

	2005	2007	2008	2009	2010	2011
<b>Сальдированный финансовый результат (прибыль минус убыток) – всего</b>	<b>15689114</b>	<b>45705952</b>	<b>13274361</b>	<b>19250031</b>	<b>24122974</b>	<b>26948372</b>
<b>в том числе:</b>						
Сельское хозяйство, охота и лесное хозяйство	504973	617302	1157252	1289149	1048388	1289327
Добыча полезных ископаемых	13864542	33437464	6566036	15582668	19022052	13920557
из нее:						
добыча топливно-энергетических полезных ископаемых	13864542	33437464	6696132	15655929	19092793	13959870
добыча полезных ископаемых, кроме топливно-энергетических	-	-	-130096	-73261	-70741	-39313
Обрабатывающие производства	2553339	5737120	4953433	1511493	2405850	4489922
из них:						
производство пищевых продуктов, включая напитки, и табака	-50120	331457	195974	627420	597707	660024
текстильное и швейное производство	-82	1167	1586	1339	1116	979
производство кожи, изделий из кожи и производство обуви	564	2008	3477	2587	1912	488
обработка древесины и производство изделий из дерева	-2748	146	-215658	-175522	-273556	-441718
целлюлозно-бумажное производство; издательская и полиграфическая деятельность	-3900	-1946	-4018	14386	12518	-2546
производство кокса и нефтепродуктов	99962	58123	-8789	37192	350516	1223707
химическое производство	1240467	2628976	4038300	290268	597801	1151188
производство резиновых и пластмассовых изделий	-22654	788	-10345	8775	11975	14955

ФИНАНСЫ

Продолжение таб.22.9.

	2005	2007	2008	2009	2010	2011
производство прочих неметаллических минеральных продуктов	10429	77488	-158197	-436933	-543643	-133797
металлургическое производство и производство готовых металлических изделий	-8368	-18133	-39520	-27540	-52341	7199
производство машин и оборудования	-31770	75156	53496	-73103	-315393	47368
производство электрооборудования, электронного и оптического оборудования	534241	1633654	786354	544034	948858	885652
производство транспортных средств и оборудования	-1508	-3567	1049	-28383	-111980	13657
Производство и распределение электроэнергии, газа и воды	-481020	-136122	573865	190948	683249	440353
Строительство	155120	838434	402701	-534154	63	392440
Оптовая и розничная торговля; ремонт автотранспортных средств, мотоциклов, бытовых изделий и предметов личного пользования	-3666156	736914	596205	223603	773852	1951819
Гостиницы и рестораны	33642	69531	43092	37599	45044	72566
Транспорт и связь	2310370	1478579	1710941	1370536	2159923	3332401
из них связь	266503	11214	1780	-477	6179	411790
Финансовая деятельность	1	7880	-369	-4875	232475	-
Операции с недвижимым имуществом, аренда и предоставление услуг	412151	2946224	-2719324	-363790	-2213250	1216391
Государственное управление и обеспечение военной безопасности; обязательное социальное обеспечение	953	-1022	1153	884	5451	16681
Образование	1513	4187	2260	-814	-871	488
Здравоохранение и предоставление социальных услуг	11766	1569	2062	1586	28046	17576
Предоставление прочих коммунальных, социальных и персональных услуг	-20740	-32062	-14980	-54802	-67298	-192149

<sup>1)</sup> 2005-2010 гг. - по данным бухгалтерской отчетности. Знак (-) означает убыток.

**22.10. УДЕЛЬНЫЙ ВЕС УБЫТОЧНЫХ ОРГАНИЗАЦИЙ  
ПО ВИДАМ ЭКОНОМИЧЕСКОЙ ДЕЯТЕЛЬНОСТИ<sup>1)</sup>**  
(в процентах от общего числа организаций)

	2005	2007	2008	2009	2010	2011
<b>Всего в экономике</b>	<b>34.8</b>	<b>25.8</b>	<b>32.5</b>	<b>36.7</b>	<b>34.1</b>	<b>27.5</b>
Сельское хозяйство, охота и лесное хозяйство	35.2	29.3	24.4	12.8	18.9	12.1
Добыча полезных ископаемых	38.9	25.9	57.1	56.8	48.8	52.0
добыча топливно-энергетических полезных ископаемых	38.9	25.9	57.6	57.1	51.4	52.2
добыча полезных ископаемых, кроме топливно-энергетических	-	-	50.0	50.0	25.0	50.0
Обрабатывающие производства	32.8	22.2	30.6	39.8	32.0	24.4
производство пищевых продуктов, включая напитки, и табака	40.9	27.3	36.8	25.0	28.6	26.3
текстильное и швейное производство	60.0	-	-	-	-	-
производство кожи, изделий из кожи и производство обуви	100.0	-	100.0	-	100.0	-
обработка древесины и производство изделий из дерева	50.0	50.0	40.0	66.7	66.7	50.0
целлюлозно-бумажное производство; издательская и полиграфическая деятельность	45.0	23.1	30.0	36.4	14.3	33.3
производство кокса и нефтепродуктов	33.3	40.0	50.0	50.0	-	-
химическое производство	25.0	-	20.0	40.0	40.0	25.0
производство резиновых и пластмассовых изделий	50.0	50.0	50.0	-	-	-
производство прочих неметаллических минеральных продуктов	40.0	-	25.0	60.0	55.6	42.9
металлургическое производство и производство готовых металлических изделий	22.2	57.1	33.3	50.0	66.7	33.3
производство машин и оборудования	18.2	8.3	38.5	60.0	30.0	14.3
производство электрооборудования, электронного и оптического оборудования	16.7	16.7	18.5	29.6	24.0	20.0
производство транспортных средств и оборудования	50.0	100.0	-	100.0	100.0	-
Производство и распределение электроэнергии, газа и воды	61.2	40.8	34.1	40.0	44.1	51.1
Строительство	26.3	23.2	27.0	45.3	39.3	22.5
Оптовая и розничная торговля; ремонт автотранспортных средств, мотоциклов, бытовых изделий и предметов личного пользования	26.5	15.3	26.1	23.4	21.9	18.5
Гостиницы и рестораны	33.3	35.7	37.5	11.1	7.7	20.0
Транспорт и связь	45.5	29.3	26.4	49.0	32.6	28.9
из них связь	40.0	-	-	50.0	-	11.1
Финансовая деятельность	-	-	25.0	42.9	55.6	-
Операции с недвижимым имуществом, аренда и предоставление услуг	31.5	28.7	42.7	42.3	41.7	16.4
Государственное управление и обеспечение военной безопасности; обязательное социальное обеспечение	50.0	50.0	-	66.7	33.3	-
Образование	50.0	41.7	33.3	20.0	30.8	33.3
Здравоохранение и предоставление социальных услуг	-	40.0	37.5	20.0	33.3	33.3
Предоставление прочих коммунальных, социальных и персональных услуг	41.6	33.3	25.6	28.6	40.6	65.0

<sup>1)</sup> 2005 – 2010 гг. - по данным бухгалтерской отчетности.



**22.11. РЕНТАБЕЛЬНОСТЬ ПРОДАННЫХ ТОВАРОВ, ПРОДУКЦИИ (РАБОТ, УСЛУГ) И АКТИВОВ ОРГАНИЗАЦИЙ ПО ВИДАМ ЭКОНОМИЧЕСКОЙ ДЕЯТЕЛЬНОСТИ<sup>1)</sup>**  
(в процентах)

	2010		2011	
	Рентабельность проданных товаров, продукции (работ, услуг)	Рентабельность активов	Рентабельность проданных товаров, продукции (работ, услуг)	Рентабельность активов
<b>Всего в экономике</b>	<b>8.4</b>	<b>5.7</b>	<b>10.6</b>	<b>5.9</b>
Сельское хозяйство, охота и лесное хозяйство	13.1	8.5	16.5	8.2
Добыча полезных ископаемых	15.8	10.0	20.0	8.0
добыча топливно-энергетических полезных ископаемых	15.8	10.0	20.0	8.0
добыча полезных ископаемых, кроме топливно-энергетических	-15.5	-11.6	-5.9	-6.1
Обрабатывающие производства	7.6	3.3	8.4	4.4
производство пищевых продуктов, включая напитки, и табака	7.9	7.5	6.6	5.4
текстильное и швейное производство	3.6	2.4	1.0	1.9
производство кожи, изделий из кожи и производство обуви	-1.9	2.1	0.8	0.6
обработка древесины и производство изделий из дерева	-8.3	-4.5	-9.1	-1.9
целлюлозно-бумажное производство; издательская и полиграфическая деятельность	-0.6	3.6	4.4	-0.7
производство кокса и нефтепродуктов	11.8	17.1	23.4	24.3
химическое производство	9.2	3.5	13.3	7.4
производство резиновых и пластмассовых изделий	1.4	3.6	3.7	4.6
производство прочих неметаллических минеральных продуктов	-2.1	-13.9	-1.0	-3.1
металлургическое производство и производство готовых металлических изделий	-12.4	-29.6	3.2	1.1
производство машин и оборудования	-14.1	-27.5	4.6	4.2
производство электрооборудования, электронного и оптического оборудования	7.5	7.4	10.1	6.1
производство транспортных средств и оборудования	-58.2	-54.9	27.4	6.2
Производство и распределение электроэнергии, газа и воды	3.9	5.2	5.6	3.1
Строительство	3.2	0.0	3.9	2.1
Оптовая и розничная торговля; ремонт автотранспортных средств, мотоциклов, бытовых изделий и предметов личного пользования	2.9	3.6	2.8	6.5
Гостиницы и рестораны	4.3	4.7	5.4	11.6
Транспорт и связь	6.3	5.6	8.4	6.3
из них связь	15.4	7.6	9.7	7.9
Финансовая деятельность	7.0	6.2	-	-
Операции с недвижимым имуществом, аренда и предоставление услуг	5.8	-4.3	11.1	2.9
Государственное управление и обеспечение военной безопасности; обязательное социальное обеспечение	5.1	18.7	6.2	26.0
Образование	5.1	-0.4	11.3	0.5
Здравоохранение и предоставление социальных услуг	6.7	3.9	3.9	2.4
Предоставление прочих коммунальных, социальных и персональных услуг	-4.4	-4.6	-33.7	-20.1

<sup>1)</sup> 2010г. - по данным бухгалтерской отчетности. Знак (-) означает убыточность.

**22.12. КРЕДИТОРСКАЯ И ДЕБИТОРСКАЯ ЗАДОЛЖЕННОСТЬ ОРГАНИЗАЦИЙ  
ПО ВИДАМ ЭКОНОМИЧЕСКОЙ ДЕЯТЕЛЬНОСТИ в 2011г.**

(на конец года)

	Кре- торская задолжен- ность, тыс. руб.	в том числе просроченная		Деби- торская задол- женность, тыс. руб.	в том числе просроченная	
		тыс. руб.	в про- центах от кре- дитор- ской задо- жен- ности		тыс. руб.	в про- центах от де- битор- ской задо- жен- ности
<b>Всего в экономике</b>	<b>165167112</b>	<b>3503075</b>	<b>2.1</b>	<b>108425070</b>	<b>10758641</b>	<b>9.9</b>
Сельское хозяйство, охота и лесное хозяйство	1870890	52053	2.8	1612462	47088	2.9
Добыча полезных ископае- мых	67806236	1661487	2.5	30451756	7731932	25.4
из нее:						
добыча топливно-энергети- ческих полезных ископае- мых	67683896	1661487	2.5	30446697	7731932	25.4
добыча полезных ископае- мых, кроме топливно- энергетических	122340	-	-	5059	-	-
Обрабатывающие производ- ства	27222665	890740	3.3	28071399	2345539	8.4
из них:						
производство пищевых продуктов, включая напит- ки, и табака	1883283	-	-	2097951	51728	2.5
текстильное и швейное производство	2788	-	-	2956	-	-
производство кожи, изде- лий из кожи и производст- во обуви	70163	-	-	18776	-	-
обработка древесины и производство изделий из дерева	10942564	190072	1.7	10775315	45461	0.4
целлюлозно-бумажное производство; издатель- ская и полиграфическая деятельность	66571	2	0.0	143598	88	0.1
производство кокса и неф- тепродуктов	932877	16	0.0	2384985	598	0.0
химическое производство	1545170	59951	3.9	4751006	2003029	42.2
производство резиновых и пластмассовых изделий	106536	-	-	123768	-	-
производство прочих неме- таллических минеральных продуктов	2360841	-	-	1305858	140	0.0

Продолжение таб.22.12.

	Кредиторская задолженность, тыс. руб.	в том числе просроченная		Дебиторская задолженность, тыс. руб.	в том числе просроченная	
		тыс. руб.	в процентах от кредиторской задолженности		тыс. руб.	в процентах от дебиторской задолженности
металлургическое производство и производство готовых металлических изделий	560042	285	0.1	178054	2740	1.5
производство электрооборудования, электронного и оптического оборудования	5944569	496295	8.3	3844757	55182	1.4
производство транспортных средств и оборудования	148678	-	-	53001	-	-
производство машин и оборудования	347719	3884	1.1	288573	41	0.0
Производство и распределение электроэнергии, газа и воды	6015574	210414	3.5	3345215	164853	4.9
Строительство	8590528	316461	3.7	5387080	175291	3.3
Оптовая и розничная торговля; ремонт автотранспортных средств, мотоциклов, бытовых изделий и предметов личного пользования	10623193	81757	0.8	10472302	143805	1.4
Гостиницы и рестораны	138660	-	-	142865	-	-
Транспорт и связь	20968680	237360	1.1	9836704	48601	0.5
из них связь	535327	695	0.1	296228	18241	6.2
Операции с недвижимым имуществом, аренда и предоставление услуг	21223709	19411	0.1	18793077	68767	0.4
Государственное управление и обеспечение военной безопасности; социальное страхование	53741	1249	2.3	44225	-	-
Образование	24961	-	-	2787	-	-
Здравоохранение и предоставление социальных услуг	45898	119	0.3	25592	464	1.8
Предоставление прочих коммунальных, социальных и персональных услуг	582377	32024	5.5	239606	32301	13.5

**22.13. СТРУКТУРА КРЕДИТОРСКОЙ И ДЕБИТОРСКОЙ ЗАДОЛЖЕННОСТИ ОРГАНИЗАЦИЙ  
ПО ВИДАМ ЭКОНОМИЧЕСКОЙ ДЕЯТЕЛЬНОСТИ в 2011г.**  
(на конец года; в процентах к итогу)

	Кредиторская задолженность		Дебиторская задолженность	
	всего	просроченная	всего	просроченная
<b>Всего в экономике</b>	<b>100</b>	<b>100</b>	<b>100</b>	<b>100</b>
Сельское хозяйство, охота и лесное хозяйство	1.1	1.5	1.5	0.4
Добыча полезных ископаемых	41.1	47.4	28.1	71.9
из нее:	0.0	0.0	0.0	0.0
добыча топливно-энергетических полезных ископаемых	41.0	47.4	28.1	71.9
добыча полезных ископаемых, кроме топливно-энергетических	0.1	-	0.0	-
Обрабатывающие производства	16.5	25.4	25.9	21.8
из них:	0.0	0.0	0.0	0.0
производство пищевых продуктов, включая напитки, и табака	1.1	-	1.9	0.5
текстильное и швейное производство	0.0	-	0.0	-
производство кожи, изделий из кожи и производство обуви	0.0	-	0.0	-
обработка древесины и производство изделий из дерева	6.6	5.4	9.9	0.4
целлюлозно-бумажное производство; издательская и полиграфическая деятельность	0.0	0.0	0.1	0.0
производство кокса и нефтепродуктов	0.6	0.0	2.2	0.0
химическое производство	0.9	1.7	4.4	18.6
производство резиновых и пластмассовых изделий	0.1	-	0.1	-
производство прочих неметаллических минеральных продуктов	1.4	-	1.2	0.0
металлургическое производство и производство готовых металлических изделий	0.3	0.0	0.2	0.0
производство электрооборудования, электронного и оптического оборудования	3.6	14.2	3.5	0.5
производство транспортных средств и оборудования	0.1	-	0.0	-
производство машин и оборудования	0.2	0.1	0.3	0.0
Производство и распределение электроэнергии, газа и воды	3.6	6.0	3.1	1.5
Строительство	5.2	9.0	5.0	1.6
Оптовая и розничная торговля; ремонт автотранспортных средств, мотоциклов, бытовых изделий и предметов личного пользования	6.4	2.3	9.7	1.3
Гостиницы и рестораны	0.1	-	0.1	-
Транспорт и связь	12.7	6.8	9.1	0.5
из них связь	0.3	0.0	0.3	0.2
Операции с недвижимым имуществом, аренда и предоставление услуг	12.9	0.6	17.3	0.6
Государственное управление и обеспечение военной безопасности; социальное страхование	0.0	0.0	0.0	-
Образование	0.0	-	0.0	-
Здравоохранение и предоставление социальных услуг	0.0	0.0	0.0	0.0
Предоставление прочих коммунальных, социальных и персональных услуг	0.4	0.9	0.2	0.3

**22.14. ПРОСРОЧЕННАЯ КРЕДИТОРСКАЯ ЗАДОЛЖЕННОСТЬ ОРГАНИЗАЦИЙ  
ПО ВИДАМ ЭКОНОМИЧЕСКОЙ ДЕЯТЕЛЬНОСТИ в 2011г.**

(на конец года; тысяч рублей)

	Просро- ченная кредитор- ская за- должен- ность	в том числе		
		постав- щикам	в бюд- жет	по пла- тежам в государ- ственные внебюд- жетные фонды
<b>Всего в экономике</b>	<b>3503075</b>	<b>2212359</b>	<b>344133</b>	<b>273029</b>
Сельское хозяйство, охота и лесное хозяйство	52053	27228	17267	7558
Добыча полезных ископаемых	1661487	1350907	30637	-
из нее:				
добыча топливно-энергетических полезных иско- паемых	1661487	1350907	30637	-
добыча полезных ископаемых, кроме топливно- энергетических	-	-	-	-
Обрабатывающие производства	890740	354128	235376	223437
из них:				
производство пищевых продуктов, включая напит- ки, и табака	-	-	-	-
текстильное и швейное производство	-	-	-	-
производство кожи, изделий из кожи и производст- во обуви	-	-	-	-
обработка древесины и производство изделий из де- рева	190072	190072	-	-
целлюлозно-бумажное производство; издательская и полиграфическая деятельность	2	1	-	-
производство кокса и нефтепродуктов	16	9	-	-
химическое производство	59951	14144	-	-
производство резиновых и пластмассовых изделий	-	-	-	-
производство прочих неметаллических минеральных продуктов	-	-	-	-
металлургическое производство и производство го- товых металлических изделий	285	285	-	-
производство электрооборудования, электронного и оптического оборудования	496295	23752	235333	223237
производство транспортных средств и оборудова- ния	-	-	-	-
производство машин и оборудования	3884	3575	43	200
Производство и распределение электроэнергии, газа и воды	210414	103789	23857	14530
Строительство	316461	211647	10448	7270
Оптовая и розничная торговля; ремонт автотранс- портных средств, мотоциклов, бытовых изделий и предметов личного пользования	81757	77150	-	-
Гостиницы и рестораны	-	-	-	-
Транспорт и связь	237360	66125	24056	18746
из них связь	695	686	-	-
Операции с недвижимым имуществом, аренда и предоставление услуг	19411	13894	2492	1488
Государственное управление и обеспечение воен- ной безопасности; социальное страхование	1249	1249	-	-
Образование	-	-	-	-
Здравоохранение и предоставление социальных ус- луг	119	119	-	-
Предоставление прочих коммунальных, социальных и персональных услуг	32024	6123	-	-

**22.15. ПРОСРОЧЕННАЯ ДЕБИТОРСКАЯ ЗАДОЛЖЕННОСТЬ ОРГАНИЗАЦИЙ  
ПО ВИДАМ ЭКОНОМИЧЕСКОЙ ДЕЯТЕЛЬНОСТИ в 2011г.**  
(на конец года; тысяч рублей)

	Просроченная дебиторская задолженность	в том числе покупа- телей
<b>Всего в экономике</b>	<b>10758641</b>	<b>2118112</b>
Сельское хозяйство, охота и лесное хозяйство	47088	47078
Добыча полезных ископаемых	7731932	785153
из нее:		
добыча топливно-энергетических полезных ископаемых	7731932	785153
добыча полезных ископаемых, кроме топливно-энергетических	-	-
Обрабатывающие производства	2345539	754940
из них:		
производство пищевых продуктов, включая напитки, и табака	51728	47973
текстильное и швейное производство	-	-
производство кожи, изделий из кожи и производство обуви	-	-
обработка древесины и производство изделий из дерева	45461	45461
целлюлозно-бумажное производство; издательская и полиграфическая деятельность	88	77
производство кокса и нефтепродуктов	598	520
химическое производство	2003029	494858
производство резиновых и пластмассовых изделий	-	-
производство прочих неметаллических минеральных продуктов	140	-
металлургическое производство и производство готовых металлических изделий	2740	2740
производство электрооборудования, электронного и оптического оборудования	55182	42267
производство транспортных средств и оборудования	-	-
производство машин и оборудования	41	41
Производство и распределение электроэнергии, газа и воды	164853	157909
Строительство	175291	158489
Оптовая и розничная торговля; ремонт автотранспортных средств, мотоциклов, бытовых изделий и предметов личного пользования	143805	68844
Гостиницы и рестораны	-	-
Транспорт и связь	48601	44997
из них связь	18241	18231
Операции с недвижимым имуществом, аренда и предоставление услуг	68767	67937
Государственное управление и обеспечение военной безопасности; социальное страхование	-	-
Образование	-	-
Здравоохранение и предоставление социальных услуг	464	464
Предоставление прочих коммунальных, социальных и персональных услуг	32301	32301

**22.16. ПРЕВЫШЕНИЕ ПРОСРОЧЕННОЙ КРЕДИТОРСКОЙ ЗАДОЛЖЕННОСТИ НАД ПРОСРОЧЕННОЙ ДЕБИТОРСКОЙ ЗАДОЛЖЕННОСТЬЮ ОРГАНИЗАЦИЙ ПО ВИДАМ ЭКОНОМИЧЕСКОЙ ДЕЯТЕЛЬНОСТИ в 2011 г.**

(на конец года)

	Просроченная кредиторская задолженность, тыс. руб.	Просроченная дебиторская задолженность, тыс. руб.	Превышение просроченной кредиторской задолженности над просроченной дебиторской	
			тыс. руб.	в процентах от просроченной дебиторской задолженности
<b>Всего в экономике</b>	<b>3503075</b>	<b>10758641</b>	<b>-7255566</b>	<b>-</b>
Сельское хозяйство, охота и лесное хозяйство	52053	47088	4965	10.5
Добыча полезных ископаемых	1661487	7731932	-6070445	-
из нее:				
добыча топливно-энергетических полезных ископаемых	1661487	7731932	-6070445	-
добыча полезных ископаемых, кроме топливно-энергетических	-	-	-	-
Обрабатывающие производства	890740	2345539	-1454799	-
из них:				
производство пищевых продуктов, включая напитки, и табака	-	51728	-51728	-
текстильное и швейное производство	-	-	-	-
производство кожи, изделий из кожи и производство обуви	-	-	-	-
обработка древесины и производство изделий из дерева	190072	45461	144611	318.1
целлюлозно-бумажное производство; издательская и полиграфическая деятельность	2	88	-86	-
производство кокса и нефтепродуктов	16	598	-582	-
химическое производство	59951	2003029	-1943078	-
производство резиновых и пластмассовых изделий	-	-	-	-
производство прочих неметаллических минеральных продуктов	-	140	-140	-
металлургическое производство и производство готовых металлических изделий	285	2740	-2455	-

Продолжение таб.22.16.

	Просроченная кредиторская задолженность, тыс. руб.	Просроченная дебиторская задолженность, тыс. руб.	Превышение просроченной кредиторской задолженности над просроченной дебиторской	
			тыс. руб.	в процентах от просроченной дебиторской задолженности
производство электрооборудования, электронного и оптического оборудования	496295	55182	441113	799.4
производство транспортных средств и оборудования	-	-	-	-
производство машин и оборудования	3884	41	3843	9373.2
Производство и распределение электроэнергии, газа и воды	210414	164853	45561	27.6
Строительство	316461	175291	141170	80.5
Оптовая и розничная торговля; ремонт автотранспортных средств, мотоциклов, бытовых изделий и предметов личного пользования	81757	143805	-62048	-
Гостиницы и рестораны	-	-	-	-
Транспорт и связь	237360	48601	188759	388.4
из них связь	695	18241	-17546	-
Операции с недвижимым имуществом, аренда и предоставление услуг	19411	68767	-49356	-
Государственное управление и обеспечение военной безопасности; социальное страхование	1249	-	-	-
Образование	-	-	-	-
Здравоохранение и предоставление социальных услуг	119	464	-345	-
Предоставление прочих коммунальных, социальных и персональных услуг	32024	32301	-277	-



**22.17. ЗАДОЛЖЕННОСТЬ ПОКУПАТЕЛЕЙ И ПОСТАВЩИКАМ ОРГАНИЗАЦИЙ  
ПО ВИДАМ ЭКОНОМИЧЕСКОЙ ДЕЯТЕЛЬНОСТИ в 2011 г.  
(на конец года)**

	Задолженность покупателей, тыс. руб.	в том числе просроченная		Задолженность поставщикам, тыс. руб.	в том числе просроченная	
		тыс. руб.	в процентах от задолженности покупателей		тыс. руб.	в процентах от задолженности поставщикам
<b>Всего в экономике</b>	<b>44382258</b>	<b>2118112</b>	<b>4.8</b>	<b>79320110</b>	<b>2212359</b>	<b>2.8</b>
Сельское хозяйство, охота и лесное хозяйство	748098	47078	6.3	1358757	27228	2.0
Добыча полезных ископаемых	9744562	785153	8.1	27261893	1350907	5.0
из нее:				27223731	1350907	5.0
добыча топливно-энергетических полезных ископаемых	9740124	785153	8.1	38162	-	-
добыча полезных ископаемых, кроме топливно-энергетических	4438	-	-	18162453	354128	1.9
Обрабатывающие производства	9017549	754940	8.4	1108596	-	-
из них:				1285	-	-
производство пищевых продуктов, включая напитки, и табака	1526543	47973	3.1	58348	-	-
текстильное и швейное производство	2720	-	-	10411677	190072	1.8
производство кожи, изделий из кожи и производство обуви	16177	-	-	57227	1	0.0
обработка древесины и производство изделий из дерева	152869	45461	29.7	162949	9	0.0
целлюлозно-бумажное производство; издательская и полиграфическая деятельность	73266	77	0.1	1050527	14144	1.3
производство кокса и нефтепродуктов	163235	520	0.3	38815	-	-
химическое производство	2852563	494858	17.3	1872640	-	-
производство резиновых и пластмассовых изделий	79083	-	-	79320110	2212359	2.8
производство прочих неметаллических минеральных продуктов	890733	-	-	1358757	27228	2.0

Продолжение таб.22.17.

	Задолженность покупателей, тыс. руб.	в том числе просроченная		Задолженность поставщикам, тыс. руб.	в том числе просроченная	
		тыс. руб.	в процентах от задолженности покупателей		тыс. руб.	в процентах от задолженности поставщикам
металлургическое производство и производство готовых металлических изделий	162375	2740	1.7	263111	285	0.1
производство электрооборудования, электронного и оптического оборудования	2027959	42267	2.1	1517242	23752	1.6
производство транспортных средств и оборудования	23597	-	-	26425	-	-
производство машин и оборудования	249656	41	0.0	112481	3575	3.2
Производство и распределение электроэнергии, газа и воды	1868216	157909	8.5	3610606	103789	2.9
Строительство	4169022	158489	3.8	4517627	211647	4.7
Оптовая и розничная торговля; ремонт автотранспортных средств, мотоциклов, бытовых изделий и предметов личного пользования	6797517	68844	1.0	7502970	77150	1.0
Гостиницы и рестораны	116895	-	-	62262	-	-
Транспорт и связь	8351759	44997	0.5	9716485	66125	0.7
из них связь	229081	18231	8.0	179900	686	0.4
Операции с недвижимым имуществом, аренда и предоставление услуг	3328104	67937	2.0	6870155	13894	0.2
Государственное управление и обеспечение военной безопасности; социальное страхование	39968	-	-	6437	1249	19.4
Образование	626	-	-	907	-	-
Здравоохранение и предоставление социальных услуг	15025	464	3.1	22103	119	0.5
Предоставление прочих коммунальных, социальных и персональных услуг	184917	32301	17.5	227455	6123	2.7

**22.18. ЗАДОЛЖЕННОСТЬ ОРГАНИЗАЦИЙ ПО ПОЛУЧЕННЫМ КРЕДИТАМ И ЗАЙМАМ  
ПО ВИДАМ ЭКОНОМИЧЕСКОЙ ДЕЯТЕЛЬНОСТИ в 2011г.**  
(на конец года)

	Тыс. руб.		В процентах к итогу		Удельный вес просроченной задолженности в общей задолженности по кредитам банков и займам, процентов
	всего	в том числе просроченная задолженность	всего	просроченная задолженность	
<b>Всего в экономике</b>	<b>83917277</b>	<b>5785604</b>	<b>100</b>	<b>100</b>	<b>6.9</b>
Сельское хозяйство, охота и лесное хозяйство	5206298	-	6.2	-	-
Добыча полезных ископаемых	35299000	5695370	42.1	98.4	16.1
из нее:					
добыча топливно-энергетических полезных ископаемых	35208648	5695370	42.0	98.4	16.2
добыча полезных ископаемых, кроме топливно-энергетических	90352	-	0.1	-	-
Обрабатывающие производства	16192225	30917	19.3	0.5	0.2
из них:					
производство пищевых продуктов, включая напитки, и табака	2900061	30917	3.5	0.5	1.1
текстильное и швейное производство	17116	-	0.0	-	-
производство кожи, изделий из кожи и производство обуви	11197	-	0.0	-	-
обработка древесины и производство изделий из дерева	4343972	-	5.2	-	-
целлюлозно-бумажное производство; издательская и полиграфическая деятельность	191079	-	0.2	-	-
производство кокса и нефтепродуктов	2604867	-	3.1	-	-
химическое производство	426065	-	0.5	-	-
производство резиновых и пластмассовых изделий	154974	-	0.2	-	-

Продолжение таб.22.18.

	Тыс. руб.		В процентах к итогу		Удельный вес просроченной задолженности в общей задолженности по кредитам банков и займам, процентов
	всего	в том числе просроченная задолженность	всего	просроченная задолженность	
производство прочих неметаллических минеральных продуктов	1993814	-	2.4	-	-
металлургическое производство и производство готовых металлических изделий	-	-	-	-	-
производство электрооборудования, электронного и оптического оборудования	2990551	-	3.6	-	-
производство транспортных средств и оборудования	48679	-	0.1	-	-
прочие производства	362675	-	0.4	-	-
производство машин и оборудования	147175	-	0.2	-	-
Производство и распределение электроэнергии, газа и воды	2218996	-	2.6	-	-
Строительство	1723047	-	2.1	-	-
Оптовая и розничная торговля; ремонт автотранспортных средств, мотоциклов, бытовых изделий и предметов личного пользования	15777767	40000	18.8	0.7	0.3
Гостиницы и рестораны	71227	-	0.1	-	-
Транспорт и связь	796932	75	0.9	0.0	0.0
Операции с недвижимым имуществом, аренда и предоставление услуг	6394854	-	7.6	-	-
Образование	55159	-	0.1	-	-
Здравоохранение и предоставление социальных услуг	46442	-	0.1	-	-
Предоставление прочих коммунальных, социальных и персональных услуг	135330	19242	0.2	0.3	14.2

**22.19. ПРОСРОЧЕННАЯ ЗАДОЛЖЕННОСТЬ ПО ЗАРАБОТНОЙ ПЛАТЕ РАБОТНИКАМ  
ОРГАНИЗАЦИЙ ПО ВИДАМ ЭКОНОМИЧЕСКОЙ ДЕЯТЕЛЬНОСТИ**  
(на конец года; тысяч рублей)

	2005	2007	2008	2009	2010	2011
<b>Всего по обследуемым видам экономической деятельности<sup>1)</sup></b>	<b>32847</b>	<b>13598</b>	<b>28894</b>	<b>44935</b>	<b>53354</b>	<b>25425</b>
Сельское хозяйство, охота и лесозаготовки	7046	1170	3135	4120	4555	-
из него сельское хозяйство, охота и предоставление услуг в этих областях	5060	217	1135	1219	4555	-
Обрабатывающие производства	9638	-	13768	34151	24205	19967
в том числе:						
производство пищевых продуктов, включая напитки, и табака	1074	-	181	135	380	-
текстильное и швейное производство	183	-	-	-	-	-
обработка древесины и производство изделий из дерева	391	-	-	-	-	-
целлюлозно-бумажное производство, издательская и полиграфическая деятельность	-	-	-	-	1237	-
производство резиновых и пластмассовых изделий	28	-	-	-	-	-
производство прочих неметаллических минеральных продуктов	740	-	-	-	1071	-
металлургическое производство и производство готовых металлических изделий	962	-	5419	-	-	-
производство машин и оборудования	6260	-	-	20975	11868	4081
производство электрооборудования, электронного и оптического оборудования	-	-	5585	9191	-	15886
производство транспортных средств и оборудования	-	-	2583	-	-	-
производство прочих материалов и веществ, не включенных в другие группировки	-	-	-	3850	9649	-
Производство и распределение электроэнергии, газа и воды	1420	1398	2563	-	13544	-
Строительство	8790	9059	5832	6129	8787	5458
Транспорт	2330	-	1552	-	-	-
Управление недвижимым имуществом	937	1497	999	-	-	-
Научные исследования и разработки	2549	474	1045	-	2263	-
Здравоохранение и предоставление социальных услуг	-	-	-	535	-	-
Удаление сточных вод, отходов и аналогичная деятельность	137	-	-	-	-	-

<sup>1)</sup> Данные разрабатываются по следующим видам экономической деятельности: сельское хозяйство, охота и предоставление услуг в этих областях, лесозаготовки; рыболовство, рыбоводство; добыча полезных ископаемых; обрабатывающие производства; производство и распределение электроэнергии, газа и воды; строительство; транспорт; управление недвижимым имуществом; научные исследования и разработки; образование; здравоохранение и предоставление социальных услуг; удаление сточных вод, отходов и аналогичная деятельность; деятельность в области культуры.

## 23. ИНВЕСТИЦИИ

---

**Инвестиции в нефинансовые активы** включают в себя следующие элементы: инвестиции в основной капитал, инвестиции в нематериальные активы, инвестиции в другие нефинансовые активы, затраты на научно-исследовательские, опытно-конструкторские и технологические работы.

**Затраты на научно-исследовательские, опытно-конструкторские и технологические работы** – расходы, связанные с выполнением работ, отражаемых в бухгалтерском учете в качестве вложений во внеоборотные активы, по которым получены результаты, подлежащие правовой охране, но не оформленные в установленном порядке, или по которым получены результаты, не подлежащие правовой охране в соответствии с нормами действующего законодательства.

**Инвестиции в нематериальные активы** – объекты интеллектуальной собственности: патенты, авторские права, деловая репутация организации и т.д.

**Инвестиции в другие нефинансовые активы** – затраты на приобретение в собственность земельных участков и объектов природопользования и других нефинансовых активов. Затраты на приобретение земельных участков и объектов природопользования отражаются на основе документов, выданных государственными органами по земельным ресурсам и землеустройству согласно оплаченным или принятым к оплате счетам.

**Инвестиции в основной капитал** – совокупность затрат, направленных на воспроизводство основных средств (новое строительство, расширение, а также реконструкцию и модернизацию объектов, которые приводят к увеличению их первоначальной стоимости, приобретение машин, оборудования, транспортных средств, формирование основного стада, насаждение и выращивание многолетних культур и т.д.). Начиная с 2001 г. инвестиции в основной капитал учитываются без налога на добавленную стоимость. Индекс физического объема инвестиций в основной капитал рассчитан в постоянных ценах.

**Инвестиции в жилища** – расходы на строительство жилых зданий, т.е. зданий, предназначенных для невременного проживания людей: жилые дома, входящие в жилищный фонд (общего назначения, общежития, спальные корпуса школ-интернатов, учреждения для детей-сирот и детей, оставшихся без попечения родителей, приютов для престарелых и инвалидов), жилые здания (помещения), не входящие в жилищный фонд.

**Инвестиции в здания (кроме жилых) и сооружения** – расходы на строительство зданий и сооружений, которые складываются из выполненных строительных работ и приходящихся на них прочих капитальных затрат. При этом в затраты на строительство зданий включаются затраты на коммуникации внутри здания, необходимые для его эксплуатации.

**Инвестиции в машины, оборудование, транспортные средства** – затраты на приобретение машин, транспортных средств, оборудования, инструмента и инвентаря, а также затраты на монтаж оборудования на месте его постоянной эксплуатации, проверку и испытание качества монтажа.

Распределение инвестиций в основной капитал по видам экономической деятельности осуществляется в соответствии с классификатором ОКВЭД, исходя из назначения основных средств, т.е. той сферы деятельности, в которой они будут функционировать.

**Лизинговая деятельность** – вид инвестиционной деятельности по приобретению имущества и передаче его в лизинг.

**Договор финансового лизинга** – договор, в соответствии с которым арендодатель (лизингодатель) обязуется приобрести в собственность указанное арендатором (лизингополучателем) имущество у определенного им продавца и предоставить лизингополучателю это имущество за плату во временное владение и пользование. Договором лизинга может быть предусмотрено, что выбор продавца и приобретаемого имущества осуществляется лизингодателем.

**Финансовые вложения** – вложения денежных средств, материальных и иных ценностей в ценные бумаги других юридических лиц, процентные облигации государственных и местных займов, в уставные (складочные) капиталы других юридических лиц, созданных на территории страны, капитал организаций за рубежом и т.п., а также займы, предоставленные другим юридическим лицам.

**Иностранные инвестиции** - вложения капитала иностранными инвесторами, а также зарубежными филиалами российских юридических лиц в объекты предпринимательской деятельности на территории России с целью получения дохода. Капитал может вкладываться в виде денежных средств, паев, акций и других ценных бумаг; кредитов; технологий, машин, оборудования; лицензий, любого другого имущества, интеллектуальных ценностей и пр.

Инвестиции делятся на прямые, портфельные и прочие.

**Прямые инвестиции** – это инвестиции, сделанные юридическими и физическими лицами, полностью владеющими организацией или контролирующими не менее 10% акций или уставного (складочного) капитала организации.

**Портфельные инвестиции** – это покупка акций, паев, облигаций, векселей и других долговых ценных бумаг. Они составляют менее 10% в уставном (складочном) капитале организации.

Инвестиции, не подпадающие под определение прямых и портфельных, указываются как **прочие** – торговые кредиты, кредиты правительств иностранных государств под гарантии Правительства Российской Федерации, прочие кредиты (кредиты международных финансовых организаций и т.д.), банковские вклады.

Данные по иностранным инвестициям приведены по организациям, представившим статистическую отчетность, без учета органов денежно-кредитного регулирования, коммерческих банков, включая рублевые инвестиции, пересчитанные в доллары США.

## ИНВЕСТИЦИИ В НЕФИНАНСОВЫЕ АКТИВЫ

23.1. СТРУКТУРА ИНВЕСТИЦИЙ В НЕФИНАНСОВЫЕ АКТИВЫ<sup>1)</sup>

(в процентах к итогу)

Годы	Инвестиции в нефинансовые активы - всего	в том числе			
		инвестиции в основной капитал	инвестиции в нематериальные активы	инвестиции в другие нефинансовые активы	затраты на научно-исследовательские, опытно-конструкторские и технологические работы
2005	100	99.9	0.0	0.04	0.06
2007	100	99.3	0.3	0.2	0.2
2008	100	99.7	0.0	0.1	0.2
2009	100	99.7	0.0	0.1	0.2
2010	100	99.5	0.2	0.1	0.2
2011	100	99.1	0.4	0.1	0.4

<sup>1)</sup> Здесь и в таб.23.2. – 23.5. данные без субъектов малого предпринимательства и параметров неформальной деятельности, 2011 г. – по крупным и средним организациям.

## 23.2. ИНВЕСТИЦИИ В ОСНОВНОЙ КАПИТАЛ

	2005	2007	2008	2009	2010	2011
<b>Инвестиции в основной капитал</b> (в фактически действовавших ценах), млн. руб.	<b>14869.7</b>	<b>54608.0</b>	<b>61792.5</b>	<b>52702.7</b>	<b>52126.3</b>	<b>72257.2</b>
Индекс физического объема инвестиций в основной капитал (в сопоставимых ценах): в процентах к предыдущему году	71.4	155.9	93.0	82.9	91.2	143.7

## 23.3. СТРУКТУРА ИНВЕСТИЦИЙ В ОСНОВНОЙ КАПИТАЛ ПО ФОРМАМ СОБСТВЕННОСТИ

(в процентах к итогу)

	2005	2007	2008	2009	2010	2011
<b>Инвестиции в основной капитал – всего</b>	<b>100</b>	<b>100</b>	<b>100</b>	<b>100</b>	<b>100</b>	<b>100</b>
в том числе по формам собственности инвесторов (заказчиков):						
Российская	91.1	75.7	73.5	75.5	78.8	77.4
государственная	25.2	19.6	16.4	17.6	13.1	8.2
муниципальная	5.9	5.4	5.6	6.9	6.9	7.2
частная	52.8	48.3	46.9	49.5	57.2	55.7
общественных и религиозных организаций (объединений)	0.1	0.0	0.0	0.0	0.0	0.0
потребительской кооперации	0.1	0.0	0.0	0.0	0.0	0.04
смешанная российская	7.0	2.4	4.6	1.5	1.6	2.7
Иностранная	1.5	1.9	6.9	23.5	20.1	20.0
Совместная российская и иностранная	7.4	22.4	19.6	1.0	1.1	2.6



**23.4. СТРУКТУРА ИНВЕСТИЦИЙ В ОСНОВНОЙ КАПИТАЛ  
ПО ИСТОЧНИКАМ ФИНАНСИРОВАНИЯ**  
(в процентах к итогу)

	2005	2007	2008	2009	2010	2011
<b>Инвестиции в основной капитал – всего</b>	<b>100</b>	<b>100</b>	<b>100</b>	<b>100</b>	<b>100</b>	<b>100</b>
в том числе по источникам финансирования:						
Собственные средства	59.7	43.9	42.1	38.8	46.1	55.8
из них:						
прибыль, остающаяся в распоряжении организации	11.8	21.0	19.9	10.8	18.3	28.0
амортизация	40.3	15.1	15.1	19.9	26.0	20.6
Привлеченные средства	40.3	56.1	57.9	61.2	53.9	44.2
их них:						
кредиты банков	8.9	6.9	5.1	9.0	5.1	4.4
в том числе кредиты иностранных банков	-	0.4	0.4	0.8	0.4	0.0
заемные средства других организаций	9.5	19.1	25.5	24.1	12.6	6.9
бюджетные средства (средства консолидированного бюджета)	13.3	11.0	13.2	13.2	12.1	10.5
в том числе:						
из федерального бюджета	4.4	4.7	6.6	10.1	5.4	5.1
из бюджетов субъектов Российской Федерации	8.7	6.3	6.6	3.1	5.8	4.3
средства внебюджетных фондов	0.6	1.6	0.6	0.4	0.4	0.1
прочие	8.2	17.5	13.6	14.5	23.7	22.3

**23.5. СТРУКТУРА ИНВЕСТИЦИЙ В ОСНОВНОЙ КАПИТАЛ  
ПО ВИДАМ ЭКОНОМИЧЕСКОЙ ДЕЯТЕЛЬНОСТИ**  
(в процентах к итогу)

	2005	2007	2008	2009	2010	2011
<b>Инвестиции в основной капитал - всего</b>	<b>100</b>	<b>100</b>	<b>100</b>	<b>100</b>	<b>100</b>	<b>100</b>
в том числе по видам экономической деятельности:						
Сельское хозяйство, охота и лесное хозяйство	3.9	5.0	1.7	1.8	2.0	1.5
Добыча полезных ископаемых	31.4	44.8	47.5	39.6	43.0	39.5
Обрабатывающие производства	15.8	7.5	7.3	11.5	12.4	18.3
Производство и распределение электроэнергии, газа и воды	6.9	9.8	6.7	7.1	3.6	2.9
Строительство	1.3	9.9	3.4	3.1	3.4	1.7
Оптовая и розничная торговля; ремонт автотранспортных средств, мотоциклов, бытовых изделий и предметов личного пользования	0.7	0.3	0.7	0.4	1.6	0.3
Гостиницы и рестораны	0.7	0.1	0.1	0.0	0.3	0.6
Транспорт и связь	24.5	8.6	12.9	15.8	15.9	16.1
Финансовая деятельность	0.7	0.6	1.1	0.7	0.6	0.7
Операции с недвижимым имуществом, аренда и предоставление услуг	7.3	6.1	11.0	12.1	9.2	13.1
Государственное управление и обеспечение военной безопасности; обязательное социальное обеспечение	0.8	2.0	1.7	2.3	1.5	1.2
Образование	1.9	3.3	3.6	2.5	2.6	2.3
Здравоохранение и предоставление социальных услуг	3.3	1.6	1.6	2.2	3.1	1.2
Предоставление прочих коммунальных, социальных и персональных услуг	0.8	0.4	0.7	0.8	0.8	0.6

**23.6. СТРУКТУРА ИНВЕСТИЦИЙ В ОСНОВНОЙ КАПИТАЛ ПО ВИДАМ ОСНОВНЫХ ФОНДОВ**  
(в процентах к итогу)

	2005	2007	2008	2009	2010	2011
<b>Инвестиции в основной капитал - всего</b>	<b>100</b>	<b>100</b>	<b>100</b>	<b>100</b>	<b>100</b>	<b>100</b>
в том числе по видам основных фондов:						
жилища	7.7	6.2	8.6	9.1	14.2	13.5
здания (кроме жилых) и сооружения	31.0	33.9	32.6	27.2	31.2	34.4
машины, оборудование, транспортные средства	50.9	37.6	37.4	46.0	37.7	40.4
прочие	10.4	22.3	21.4	17.7	16.9	11.7

## ФИНАНСОВЫЕ ВЛОЖЕНИЯ

23.7. ФИНАНСОВЫЕ ВЛОЖЕНИЯ ОРГАНИЗАЦИЙ  
ПО ВИДАМ ЭКОНОМИЧЕСКОЙ ДЕЯТЕЛЬНОСТИ<sup>1)</sup>

(миллионов рублей)

	2010			2011		
	всего	в том числе		всего	в том числе	
		долго- срочные	кратко- срочные		долго- срочные	кратко- срочные
<b>Финансовые вложения - всего</b>	<b>52915.4</b>	<b>17081.3</b>	<b>35834.1</b>	<b>43850.7</b>	<b>7064.8</b>	<b>36785.9</b>
в том числе:						
Сельское хозяйство, охота и лесное хозяйство	1611.4	417.1	1194.3	1153.5	273.1	880.4
Добыча полезных ископаемых	4892.9	687.4	4205.5	6085.8	3733.2	2352.7
из нее:						
добыча топливно-энергетических полезных ископаемых	4892.9	687.4	4205.5	6085.8	3733.2	2352.7
Обрабатывающие производства	7015.4	1732.0	5283.4	6624.1	639.6	5984.5
в том числе:						
производство пищевых продуктов, включая напитки, и табака	369.9	33.1	336.8	704.7	323.5	381.3
текстильное и швейное производство	-	-	-	1.2	1.2	-
обработка древесины и производство изделий из дерева	15.2	-	15.2	9.9	-	9.9
целлюлозно-бумажное производство; издательская и полиграфическая деятельность	2.0	2.0	-	24.2	24.2	-
производство кокса и нефтепродуктов	177.5	13.0	164.5	399.7	40.7	359.0
химическое производство	4564.5	418.7	4145.8	3600.8	112.8	3488.0
производство резиновых и пластмассовых изделий	23.0	-	23.0	-	-	-
производство прочих неметаллических минеральных продуктов	30.6	30.6	-	80.4	2.4	78.0
производство машин и оборудования	-	-	-	139.5	-	139.5
производство электрооборудования, электронного и оптического оборудования	1704.2	1108.1	596.1	1265.4	43.6	1221.7
прочие производства	9.1	9.1	-	301.0	9.1	291.9
производство прочих материалов и веществ, не включенных в другие группировки	119.4	117.4	2.0	97.2	82.1	15.1

## ИНВЕСТИЦИИ

Продолжение таб.23.7

	2010			2011		
	всего	в том числе		всего	в том числе	
		долго-срочные	кратко-срочные		долго-срочные	кратко-срочные
Производство и распределение электроэнергии, газа и воды	11162.8	0.2	11162.6	1769.9	-	1769.9
Строительство	934.2	245.7	688.4	1943.9	507.5	1436.4
Оптовая и розничная торговля; ремонт автотранспортных средств, мотоциклов, бытовых изделий и предметов личного пользования	11437.2	991.6	10445.6	24446.8	986.4	23460.4
в том числе:						
торговля автотранспортными средствами и мотоциклами, их техническое обслуживание и ремонт	595.7	469.3	126.4	2582.9	280.1	2302.8
оптовая торговля, включая торговлю через агентов, кроме торговли автотранспортными средствами и мотоциклами	10228.6	136.7	10091.9	21047.5	280.0	20767.5
розничная торговля, кроме торговли автотранспортными средствами и мотоциклами; ремонт бытовых изделий и предметов личного пользования	612.9	385.5	227.4	816.4	426.3	390.1
Гостиницы и рестораны	36.6	8.8	27.8	32.6	12.9	19.7
Транспорт и связь	1383.7	1182.2	201.5	178.6	55.2	123.4
Операции с недвижимым имуществом, аренда и предоставление услуг	14366.1	11816.2	2549.9	1563.5	853.0	710.5
из них:						
научные исследования и разработки	869.5	-	869.5	122.5	-	122.5
Образование	0.0	0.0	-	0.6	-	0.6
Здравоохранение	0.5	0.0	0.5	-	-	-
Предоставление прочих коммунальных, социальных и персональных услуг	74.4	-	74.4	51.3	4.0	47.4

<sup>1)</sup> По крупным и средним организациям.

## ИНОСТРАННЫЕ ИНВЕСТИЦИИ

23.8. ПОСТУПЛЕНИЕ ИНОСТРАННЫХ ИНВЕСТИЦИЙ ПО ТИПАМ<sup>1)</sup>

	2008		2009		2010		2011	
	Тыс. долл. США	В процентах к итогу	Тыс. долл. США	В процентах к итогу	Тыс. долл. США	В процентах к итогу	Тыс. долл. США	В процентах к итогу
<b>Иностранные инвестиции - всего</b>	<b>679215.2</b>	<b>100</b>	<b>226203.8</b>	<b>100</b>	<b>236085.1</b>	<b>100</b>	<b>408023.3</b>	<b>100</b>
в том числе:								
прямые инвестиции	574132.3	84.5	191675.1	84.7	193215.9	81.8	199259.3	48.8
из них:								
взносы в капитал	58096.1	8.6	51612.2	22.8	80003.2	33.9	19207.9	4.7
финансовая аренда (лизинг)	-	-	-	-	-	-	-	-
кредиты, полученные от зарубежных совладельцев организаций	513783.3	75.6	138907.6	61.4	113211.0	47.9	180050.5	44.1
прочие прямые инвестиции	2252.9	0.3	1155.3	0.5	1.7	0.0	0.9	0.0
прочие инвестиции	105082.9	15.5	34528.7	15.3	42869.2	18.2	208764.0	51.2
из них:								
торговые кредиты	-	-	-	-	-	-	-	-
прочие кредиты	105082.9	15.5	34528.7	15.3	42869.2	18.2	208764.0	51.2

<sup>1)</sup> В этой и последующих таблицах раздела данные приведены без учета органов денежно-кредитного регулирования, коммерческих и сберегательных банков, включая рублевые поступления, пересчитанные в доллары США.

**23.9. ПОСТУПЛЕНИЕ ИНОСТРАННЫХ ИНВЕСТИЦИЙ  
ПО ВИДАМ ЭКОНОМИЧЕСКОЙ ДЕЯТЕЛЬНОСТИ**

	2008		2009		2010		2011	
	Тыс. долл. США	В процентах к итогу	Тыс. долл. США	В процентах к итогу	Тыс. долл. США	В процентах к итогу	Тыс. долл. США	В процентах к итогу
<b>Иностранные инвестиции - всего</b>	<b>679215.2</b>	<b>100</b>	<b>226203.8</b>	<b>100</b>	<b>236085.1</b>	<b>100</b>	<b>408023.3</b>	<b>100</b>
Сельское хозяйство, охота и лесное хозяйство	1459.2	0.2	20994.6	9.3	2403.5	1.0	0.4	0.0
Добыча полезных ископаемых	481587.6	70.9	148980.5	65.9	181578.6	76.9	335421.4	82.2
Обрабатывающие производства	12413.0	1.8	17179.6	7.6	26710.3	11.3	36452.6	8.9
из них:								
производство пищевых продуктов, включая напитки, и табака	4389.6	0.7	4147.5	1.8	4087.6	1.7	4490.0	1.1
обработка древесины и производство изделий из дерева	183.4	0.0	12927.8	5.7	22584.6	9.6	24064.0	5.9
производство нефтепродуктов	7031.4	1.0	90.0	0.0	13.7	0.0	6006.5	1.5
химическое производство	-	-	2.2	0.0	-	-	200.0	0.0
производство прочих неметаллических минеральных продуктов	752.2	0.1	-	-	-	-	-	-
производство готовых металлических изделий	23.4	0.0	-	-	-	-	-	-
производство машин и оборудования	33.0	0.0	12.1	0.0	-	-	-	-
производство электрооборудования, электронного и оптического оборудования	-	-	-	-	24.4	0.0	1539.1	0.4
прочие производства	-	-	-	-	-	-	153.0	0.0
Производство и распределение электроэнергии, газа и воды	-	-	-	-	202.1	0.1	-	-
Строительство	1839.6	0.3	1136.6	0.5	1566.4	0.7	630.1	0.2
Оптовая и розничная торговля; ремонт автотранспортных средств, мотоциклов, бытовых изделий и предметов личного пользования	959.0	0.1	294.1	0.1	338.7	0.1	239.5	0.1
Транспорт и связь	-	-	-	-	0.6	0.0	6611.5	1.6
Финансовая деятельность	23075.0	3.4	1361.0	0.6	445.0	0.2	170.4	0.0
Операции с недвижимым имуществом, аренда и предоставление услуг	157881.8	23.3	36257.4	16.0	22839.9	9.7	28497.4	7.0
Здравоохранение и предоставление социальных услуг	-	-	-	-	-	-	-	-
Предоставление прочих коммунальных, социальных и персональных услуг	-	-	-	-	-	-	-	-

**23.10. ПОСТУПЛЕНИЕ ИНОСТРАННЫХ ИНВЕСТИЦИЙ,  
ПО ОСНОВНЫМ СТРАНАМ – ИНВЕСТОРАМ**

	2010		2011	
	Тыс. долл. США	В процентах к итогу	Тыс. долл. США	В процентах к итогу
<b>Все инвестиции</b>	<b>236085.1</b>	<b>100</b>	<b>408023.3</b>	<b>100</b>
из них из стран:				
Кипр	152039.9	64.4	297557.2	72.9
Австралия	4087.3	1.7	4690.0	1.1
Китай	15109.5	6.4	19956.8	4.9
Германия	651.6	0.3	1567.2	0.4
Норвегия	102.0	0.0	-	-
Ирландия	40460.9	17.1	44236.2	10.8
Швеция	6185.8	2.6	20262.8	5.0
Швейцария	1600.0	0.7	1200.0	0.3
Канада	1.7	0.0	-	-
США	482.0	0.2	647.5	0.2
Египет	0.3	0.0	-	-
Корея (народно- демократическая республика)	0.7	0.0	-	-
Корея (Республика)	10.0	0.0	-	-
Маршалловы острова	0.3	0.0	3199.2	0.8
Нидерланды	-	-	681.7	0.2
Панама	9667.4	4.1	8006.8	2.0
Сингапур	1985.0	0.8	1775.0	0.4
Чешская республика	103.3	0.0	-	-
Казахстан	3595.5	1.5	4242.9	1.0
Узбекистан	1.9	0.0	-	-

## 24. ЦЕНЫ И ТАРИФЫ

---

Раздел представляет статистические данные об уровне и индексах цен (тарифов) на товары и услуги на потребительском рынке, на продукцию отраслей производства.

**Система индексов цен**, рассчитываемых органами государственной статистики, включает в себя индексы цен и тарифов на товары и услуги на потребительском рынке, цен производителей промышленных товаров, сельскохозяйственной продукции, сводный индекс цен строительной продукции, тарифов на грузовые перевозки, на приобретенные промышленными организациями топливно-энергетические ресурсы. Эти индексы рассчитываются по данным регистрации цен и тарифов на товары (услуги)-представители по выборочному кругу организаций всех типов и форм собственности.

**Индекс потребительских цен** характеризует изменение во времени общего уровня цен на товары и услуги, приобретаемые населением для непроизводственного потребления. Он измеряет отношение стоимости фиксированного набора товаров и услуг в ценах текущего периода к его стоимости в ценах базисного периода.

Расчет производится ежемесячно на базе статистических данных, полученных в результате наблюдения за изменением цен на товары и услуги в организациях розничной торговли и сферы услуг, на вещевых, смешанных и продовольственных рынках, как в стационарных торговых заведениях, так и при передвижной торговле (палатки, киоски и т.д.), а также на основе данных о структуре фактических потребительских расходов домашних хозяйств за предыдущий год.

Индекс потребительских цен является одним из важнейших показателей, характеризующих инфляционные процессы в потребительском секторе экономики.

**Индексы цен на первичном и вторичном рынках жилья** рассчитываются на основе зарегистрированных цен на вновь построенные квартиры и на квартиры функционирующего жилого фонда, находящиеся в собственности, если они являются объектами совершения рыночных сделок.

Наблюдение ведется по выборочному кругу организаций, осуществляющих операции с недвижимостью в территориальных центрах и отдельных городах субъектов Российской Федерации. При регистрации цен на квартиры учитываются их количественные и качественные характеристики, а также район их расположения в городе. В качестве весов используются данные о вводе в действие квартир за предыдущий год и о численности городского постоянного населения на начало отчетного года.

**Индекс цен производителей промышленных товаров** рассчитывается на основании регистрации цен на товары-представители более чем в 100 базовых организаций. Расчет средних цен и индексов цен производится более чем по 200 товарам-представителям. Цены производителей представляют собой фактически сложившиеся на момент регистрации цены указанных организаций на произведенную продукцию, предназначенную для реализации на внутреннем рынке (без косвенных товарных налогов - налога на добавленную стоимость, акциза и т.п.). Рассчитанные по товарам-представителям индексы цен производителей последовательно агрегируются в индексы цен соответствующих видов, групп, классов, разделов экономической деятельности. В качестве весов используются данные об объеме производства в стоимостном выражении базисного периода.

**Индексы цен на топливно-энергетические ресурсы, приобретенные промышленными организациями**, рассчитываются на основании регистрации цен на их основные виды.



Средняя цена приобретения включает, помимо цены производства, налог на добавленную стоимость, акциз и другие налоги, транспортные, сбытовые, посреднические и другие расходы. Построение индексов цен приобретения осуществляется по сопоставимому кругу видов ресурсов в отчетном и базисном периодах и предусматривает систему взвешивания на основе данных о количестве приобретенной продукции за предыдущий год **Индекс цен производителей сельскохозяйственной продукции** исчисляется на основании регистрации в отобранных для наблюдения сельскохозяйственных организациях цен на основные виды товаров-представителей, реализуемых заготовительным, перерабатывающим организациям, на рынке, через собственную торговую сеть, населению непосредственно с транспортных средств, на ярмарках, биржах, аукционах, организациям, коммерческим структурам и т.п. Цены производителей сельскохозяйственной продукции приводятся с учетом надбавок и скидок за качество реализованной продукции, без расходов на транспортировку, экспедирование, погрузку и разгрузку продукции, а также без налога на добавленную стоимость.

**Сводный индекс цен строительной продукции** отражает общее изменение цен в строительстве объектов различных видов экономической деятельности и рассчитывается как агрегированный показатель из индексов цен производителей в строительстве (строительно-монтажные работы), на машины и оборудование, используемые в строительстве, и прочие капитальные работы и затраты, взвешенных по доле этих элементов в общем объеме инвестиций в основной капитал.

Расчет **индекса цен производителей в строительстве (строительно-монтажные работы)** проводится на основе данных формы отчетности о ценах на материалы, детали и конструкции, приобретенные в базовых подрядных организациях на всей территории России, а также на базе технологических моделей, разработанных по видам экономической деятельности с учетом территориальных особенностей строительства.

**Индекс цен на машины и оборудование, используемые в строительстве**, исчисляется по данным об изменении цен производителей этого оборудования, а также транспортных, снабженческо-сбытовых расходов и ставки налога на добавленную стоимость.

**Индекс тарифов на грузовые перевозки** позволяет определить изменение тарифов на грузовые перевозки за текущий период без учета изменения за этот период структуры перевезенных грузов по разнообразным признакам: виду груза, размеру отправки, скорости доставки, расстоянию перевозки, территории перевозки, типу подвижного состава, степени использования его грузоподъемности и др.

Сводный индекс тарифов на грузовые перевозки рассчитывается как агрегированный показатель из индексов тарифов на перевозку грузов разными видами транспорта (железнодорожным, автомобильным, трубопроводным, морским, внутренним водным, воздушным). По каждому виду транспорта регистрируются тарифы на услуги-представители. За услугу-представитель принимается перевозка одной тонны массового груза определенным видом транспорта на фиксированное расстояние. Обследование тарифов осуществляется в выборочной совокупности транспортных организаций. В качестве весов используются доходы соответствующего вида транспорта от перевозок грузов за базисный период.

**24.1. ИНДЕКСЫ ЦЕН В СЕКТОРАХ ЭКОНОМИКИ**  
(декабрь к декабрю предыдущего года; в процентах)

	2005	2007	2008	2009	2010	2011
Индекс потребительских цен	111.1	111.3	112.4	108.9	107.9	106.1
Индекс цен производителей промышленных товаров	136.9	156.0	61.6	136.6	114.9	116.7
Индекс цен производителей сельскохозяйственной продукции	104.4	114.7	115.4	99.9	111.5	101.0
Сводный индекс цен строительной продукции	122.9	119.2	117.5	103.5	109.7	105.0
Индекс тарифов на грузовые перевозки	146.3	125.1	127.3	83.7	138.3	128.8
Индекс тарифов на услуги связи для юридических лиц	104.2	107.1	101.0	101.9	104.4	117.6

**УРОВЕНЬ И ДИНАМИКА ЦЕН НА ПОТРЕБИТЕЛЬСКОМ РЫНКЕ**

**24.2. ИНДЕКСЫ ПОТРЕБИТЕЛЬСКИХ ЦЕН (ТАРИФОВ) НА ТОВАРЫ И УСЛУГИ**  
(в процентах)

	Все товары и услуги	из них		
		продовольственные товары	непродовольственные товары	платные услуги населению
<b>К предыдущему месяцу</b>				
<b>2005</b>				
Январь	102.5	100.9	100.6	108.7
Февраль	100.8	101.0	100.4	101.3
Март	101.2	101.5	100.7	101.3
Апрель	101.7	101.2	101.0	103.7
Май	100.7	101.3	100.2	100.4
Июнь	100.4	100.3	100.6	100.3
Июль	100.3	100.1	100.5	100.6
Август	100.3	100.1	100.6	100.2
Сентябрь	100.7	100.4	101.4	100.4
Октябрь	100.6	100.8	100.8	100.1
Ноябрь	100.6	100.4	100.9	100.6
Декабрь	100.7	101.1	100.5	100.4
<b>2007</b>				
Январь	101.5	100.5	100.2	104.6
Февраль	101.2	100.9	100.7	102.2
Март	100.7	101.1	100.6	100.3
Апрель	100.5	100.3	100.5	100.9
Май	100.6	100.9	100.3	100.7
Июнь	100.7	101.3	100.4	100.4
Июль	101.2	101.4	100.6	101.9

ЦЕНЫ И ТАРИФЫ

Продолжение таб.24.2.

	Все товары и услуги	из них		
		продовольственные <sup>1)</sup> товары	непродовольственные товары	платные услуги населению
Август	100.8	100.2	100.5	102.0
Сентябрь	100.4	100.2	100.9	100.1
Октябрь	101.2	102.4	100.6	100.5
Ноябрь	101.0	102.1	100.6	100.1
Декабрь	101.0	101.8	100.7	100.3
<b>2008</b>				
Январь	102.3	102.2	101.1	104.4
Февраль	101.2	102.1	100.5	101.1
Март	101.1	102.0	100.8	100.5
Апрель	101.3	102.7	101.1	100.0
Май	101.1	102.1	100.6	100.5
Июнь	100.8	100.7	101.1	100.6
Июль	101.2	100.8	101.9	100.9
Август	100.4	99.9	100.7	100.5
Сентябрь	100.7	100.9	100.3	101.0
Октябрь	100.6	101.0	100.5	100.3
Ноябрь	100.4	100.6	100.2	100.3
Декабрь	100.6	101.0	100.0	101.1
<b>2009</b>				
Январь	102.1	101.0	101.9	104.6
Февраль	101.4	101.8	101.6	100.3
Март	101.0	101.5	100.8	100.5
Апрель	100.4	100.7	100.2	100.4
Май	100.2	99.9	100.3	100.5
Июнь	101.0	100.2	101.8	100.4
Июль	100.9	100.8	101.3	100.3
Август	100.7	99.4	100.9	102.7
Сентябрь	100.1	99.5	100.6	100.1
Октябрь	100.1	99.6	100.5	100.0
Ноябрь	100.3	100.3	100.5	100.0
Декабрь	100.3	100.6	100.1	100.3
<b>2010</b>				
Январь	100.8	101.0	100.4	101.3
Февраль	100.9	101.2	100.7	100.5
Март	100.5	101.0	100.3	100.1
Апрель	100.3	100.3	100.4	100.1
Май	100.7	101.0	100.5	100.5
Июнь	100.3	100.2	100.5	100.3
Июль	100.3	100.1	100.5	100.4
Август	100.6	100.9	100.4	100.4
Сентябрь	100.5	100.4	100.5	100.6
Октябрь	100.7	101.0	100.8	100.1
Ноябрь	100.8	101.4	100.9	99.8
Декабрь	101.1	102.0	100.9	100.3

ЦЕНЫ И ТАРИФЫ

Продолжение таб.24.2.

	Все товары и услуги	из них		
		продовольственные товары	непродовольственные товары	платные услуги населению
<b>2011</b>				
Январь	101.9	102.2	100.5	104.0
Февраль	100.7	101.8	100.0	100.2
Март	100.5	100.7	100.6	100.1
Апрель	100.5	100.5	100.7	100.2
Май	100.2	99.7	100.7	100.3
Июнь	100.1	99.4	100.5	100.7
Июль	100.3	100.2	100.4	100.4
Август	100.1	99.4	100.4	100.8
Сентябрь	100.0	99.3	100.5	100.4
Октябрь	100.5	100.5	101.1	99.8
Ноябрь	100.4	100.6	100.7	99.5
Декабрь	100.5	100.9	100.4	100.1
	<b>Декабрь к декабрю предыдущего года</b>			
<b>2005</b>				
Январь	102.5	100.9	100.6	108.7
Февраль	103.3	101.9	101.0	110.1
Март	104.6	103.4	101.7	111.5
Апрель	106.4	104.7	102.7	115.7
Май	107.1	106.1	102.9	116.1
Июнь	107.5	106.4	103.5	116.4
Июль	107.9	106.4	104.0	117.1
Август	108.2	106.5	104.7	117.4
Сентябрь	108.9	106.9	106.1	117.8
Октябрь	109.6	107.8	106.9	117.9
Ноябрь	110.3	108.2	107.9	118.6
Декабрь	111.1	109.3	108.4	119.1
<b>2007</b>				
Январь	101.5	100.5	100.2	104.6
Февраль	102.7	101.4	100.9	106.8
Март	103.4	102.6	101.4	107.2
Апрель	103.9	102.8	102.0	108.1
Май	104.6	103.8	102.3	108.9
Июнь	105.3	105.1	102.7	109.3
Июль	106.6	106.6	103.2	111.4
Август	107.5	106.7	103.8	113.7
Сентябрь	107.9	106.9	104.7	113.8
Октябрь	109.2	109.5	105.4	114.4
Ноябрь	110.2	111.8	105.9	114.6
Декабрь	111.3	113.8	106.7	115.0
<b>2008</b>				
Январь	102.3	102.2	101.1	104.4
Февраль	103.6	104.4	101.6	105.5
Март	104.7	106.5	102.4	106.1
Апрель	106.1	109.3	103.5	106.1

ЦЕНЫ И ТАРИФЫ

Продолжение таб.24.2.

	Все товары и услуги	из них		
		продоволь- ственные <sup>1)</sup> товары	непродо- вольственные товары	платные услуги населению
Май	107.3	111.6	104.1	106.7
Июнь	108.2	112.4	105.2	107.3
Июль	109.5	113.3	107.2	108.3
Август	109.9	113.1	107.9	108.8
Сентябрь	110.6	114.1	108.3	109.9
Октябрь	111.3	115.2	108.8	110.3
Ноябрь	111.7	115.9	109.0	110.6
Декабрь	112.4	117.1	109.0	111.9
<b>2009</b>				
Январь	102.1	101.0	101.9	104.6
Февраль	103.5	102.8	103.5	105.0
Март	104.5	104.3	104.3	105.5
Апрель	105.0	105.1	104.6	105.9
Май	105.2	105.0	104.9	106.4
Июнь	106.2	105.2	106.7	106.8
Июль	107.2	106.0	108.1	107.1
Август	107.9	105.4	109.0	110.0
Сентябрь	108.1	104.8	109.7	110.1
Октябрь	108.2	104.4	110.2	110.1
Ноябрь	108.5	104.7	110.8	110.1
Декабрь	108.9	105.4	110.8	110.4
<b>2010</b>				
Январь	100.8	101.0	100.4	101.3
Февраль	101.7	102.2	101.1	101.9
Март	102.2	103.3	101.4	101.9
Апрель	102.5	103.6	101.9	102.0
Май	103.2	104.6	102.3	102.5
Июнь	103.5	104.8	102.8	102.8
Июль	103.9	104.9	103.4	103.2
Август	104.5	105.8	103.8	103.6
Сентябрь	105.0	106.3	104.3	104.2
Октябрь	105.8	107.3	105.2	104.3
Ноябрь	106.6	108.8	106.1	104.1
Декабрь	107.9	111.0	107.1	104.4
<b>2011</b>				
Январь	101.9	102.2	100.5	104.0
Февраль	102.7	104.0	100.4	104.2
Март	103.2	104.7	101.1	104.3
Апрель	103.8	105.3	101.8	104.6
Май	104.0	105.0	102.5	104.9
Июнь	104.1	104.3	103.0	105.6
Июль	104.5	104.6	103.5	106.0
Август	104.6	103.9	103.9	106.8
Сентябрь	104.6	103.2	104.4	107.2
Октябрь	105.2	103.7	105.5	107.0
Ноябрь	105.6	104.3	106.3	106.5
Декабрь	106.1	105.2	106.7	106.7

<sup>1)</sup> Включая алкогольные напитки.

**24.3. ИНДЕКСЫ ПОТРЕБИТЕЛЬСКИХ ЦЕН  
НА ОТДЕЛЬНЫЕ ГРУППЫ ПРОДОВОЛЬСТВЕННЫХ ТОВАРОВ**  
(декабрь к декабрю предыдущего года; в процентах)

	2005	2007	2008	2009	2010	2011
<b>Продовольственные товары</b>	<b>109.3</b>	<b>113.8</b>	<b>117.1</b>	<b>105.4</b>	<b>111.0</b>	<b>105.2</b>
Куры (кроме куриных окорочков)	117.0	108.2	122.2	102.1	96.7	102.4
Изделия колбасные и копчености	113.1	108.3	125.7	103.5	107.7	112.1
Консервы мясные	117.9	103.4	130.3	108.1	99.6	106.9
Рыбопродукты	115.7	108.5	113.4	109.7	112.5	108.5
Масло сливочное	104.9	133.8	113.8	108.7	112.7	104.1
Масло подсолнечное	101.1	155.9	126.9	76.6	135.4	102.8
Молоко и молочная продукция	108.9	119.1	118.6	99.2	118.5	106.3
Сыр	110.9	160.9	91.4	107.1	115.3	101.3
Яйца	88.7	106.1	114.2	90.6	111.3	102.6
Сахар-песок	102.0	94.5	109.7	146.6	118.8	75.3
Изделия кондитерские	105.6	113.6	125.5	109.1	107.1	109.5
Хлеб и хлебобулочные изделия	101.6	128.8	127.6	100.5	111.5	105.7
Крупа и бобовые	97.6	122.4	132.4	91.3	154.9	86.4
Изделия макаронные	103.7	121.7	138.9	97.7	98.7	91.6
Напитки алкогольные	109.9	107.7	110.9	110.9	108.0	109.0

**24.4. ИНДЕКСЫ ПОТРЕБИТЕЛЬСКИХ ЦЕН  
НА ОТДЕЛЬНЫЕ ГРУППЫ НЕПРОДОВОЛЬСТВЕННЫХ ТОВАРОВ**  
(декабрь к декабрю предыдущего года; в процентах)

	2005	2007	2008	2009	2010	2011
<b>Непродовольственные товары</b>	<b>108.4</b>	<b>106.7</b>	<b>109.0</b>	<b>110.8</b>	<b>107.1</b>	<b>106.7</b>
Ткани хлопчатобумажные	106.7	111.6	103.1	121.5	113.7	139.2
Ткани шерстяные	105.2	104.0	101.0	105.2	101.0	101.9
Ткани шелковые	105.3	106.6	103.7	108.3	101.4	109.0
Одежда и бельё	111.2	110.4	113.4	111.3	109.4	107.9
Верхний трикотаж	105.6	109.5	111.9	113.1	111.0	110.9
Бельевой трикотаж	108.9	116.1	117.7	117.9	111.0	110.9
Изделия чулочно-носочные	107.5	108.1	112.6	117.0	104.4	104.3
Обувь кожаная, текстильная и комбинированная	110.3	104.7	109.7	113.6	110.8	108.7
Средства моющие и чистящие	105.2	108.9	115.2	112.4	102.5	107.5
Товары парфюмерно-косметические	105.2	113.5	111.7	115.8	104.6	104.1
Галантерея	105.8	107.4	112.4	110.3	109.7	107.4
Изделия табачные	103.0	105.0	122.4	118.2	119.6	119.0
Телерадиотовары	101.8	100.7	102.7	107.3	101.5	103.8
Электротовары и другие бытовые приборы	104.0	103.2	105.4	110.6	102.7	101.3
Строительные материалы	114.5	113.7	110.2	101.7	105.2	115.2
Мебель	109.6	113.2	111.0	112.6	110.8	103.5
Часы	109.5	109.5	110.7	122.7	104.3	106.6
Изделия ювелирные	108.8	116.1	124.7	143.1	105.9	138.1
Бензин автомобильный	119.2	107.5	89.4	121.0	103.8	110.5

**24.5. ИНДЕКСЫ ПОТРЕБИТЕЛЬСКИХ ЦЕН (ТАРИФОВ)  
НА ОТДЕЛЬНЫЕ ГРУППЫ УСЛУГ**  
(декабрь к декабрю предыдущего года; в процентах)

	2005	2007	2008	2009	2010	2011
<b>Услуги</b>	<b>119.1</b>	<b>115.0</b>	<b>111.9</b>	<b>110.4</b>	<b>104.4</b>	<b>106.7</b>
Бытовые услуги	111.7	113.5	113.7	110.4	108.5	107.6
Услуги пассажирского транспорта	115.5	121.8	114.7	120.3	102.5	102.5
Услуги связи	108.9	109.2	101.0	101.6	89.5	98.6
Жилищно-коммунальные услуги	129.1	117.6	112.9	115.1	109.4	111.3
Услуги дошкольного воспитания	189.2	96.7	118.2	123.9	101.3	101.7
Услуги организаций культуры	134.3	103.5	118.2	110.3	117.2	99.4
Экскурсионные услуги	123.0	156.3	112.0	100.0	100.0	116.1
Санаторно-оздоровительные услуги	114.9	104.1	111.1	100.0	140.0	125.0
Медицинские услуги	128.2	112.5	113.0	114.9	104.5	106.9
Услуги правового характера	98.9	100.0	100.0	100.0	100.0	166.7
Услуги банковских учреждений	96.7	113.1	100.0	110.7	100.0	100.0



**24.6. СРЕДНИЕ ПОТРЕБИТЕЛЬСКИЕ ЦЕНЫ  
НА ОТДЕЛЬНЫЕ ВИДЫ ПРОДОВОЛЬСТВЕННЫХ ТОВАРОВ**  
(на конец года; рублей за килограмм)

	2005	2007	2008	2009	2010	2011
Говядина (кроме бескостного мяса)	127.91	141.71	172.05	186.24	201.04	221.03
Свинина (кроме бескостного мяса)	126.53	143.01	167.70	175.57	183.16	184.84
Куры (кроме куриных окорочков)	89.90	90.32	103.97	107.24	103.52	105.29
Колбаса вареная высшего сорта	108.80	126.29	153.85	170.23	181.81	251.06
Колбаса полукопченая	153.63	167.98	210.72	214.18	232.15	274.46
Говядина, свинина тушеная консервированная, 350 г	41.95	44.88	58.46	63.21	62.97	65.61
Рыба соленая, маринованная, копченая	130.59	149.83	182.42	196.04	219.16	232.43
Рыба мороженая неразделанная	55.87	60.46	87.42	76.36	87.97	93.94
Консервы рыбные натуральные и с добавлением масла, за условную банку 350 г	32.76	36.33	40.64	48.26	54.54	54.75
Масло сливочное	93.53	135.34	154.03	167.34	188.46	199.07
Масло подсолнечное	41.14	60.26	76.48	58.48	79.13	80.88
Молоко питьевое цельное пастеризованное 2,5-3,2% жирности, за л	20.53	24.69	29.18	26.73	33.24	34.85
Сыры сычужные твердые и мягкие	130.66	223.35	200.79	217.07	253.27	242.12
Яйца куриные, за 10 шт.	24.12	32.30	36.52	33.11	36.86	32.83
Сахар песок	21.25	22.57	24.77	36.30	43.13	39.89
Чай черный, байховый	170.31	173.39	205.51	253.86	262.47	274.56
Мука пшеничная	11.61	15.17	21.55	17.61	19.85	20.92
Хлеб и хлебобулочные изделия из пшеничной муки высшего сорта	24.23	31.96	40.56	38.65	44.27	47.88
Рис шлифованный	21.69	34.07	50.60	48.19	42.03	42.52
Макаронные изделия из пшеничной муки высшего сорта	31.09	33.40	45.60	43.41	42.96	43.73
Картофель	9.97	16.69	18.78	13.92	20.55	22.13
Капуста белокочанная свежая	9.48	12.84	12.98	10.90	22.75	17.62
Лук репчатый	13.95	19.13	21.67	19.48	26.43	27.53
Яблоки	44.77	52.39	60.61	63.40	72.32	75.09
Водка крепостью 40% об. спирта и выше обыкновенного качества, за л	148.99	170.21	182.60	194.37	212.64	229.44
Коньяк ординарный отечественный, за л	524.38	667.66	736.10	845.98	726.74	776.33
Вино игристое отечественное, за л	132.97	144.49	165.58	178.76	191.78	207.34
Пиво отечественное, за л	33.42	38.81	44.06	50.27	60.05	63.20

**24.7. ОТНОШЕНИЕ ПОТРЕБИТЕЛЬСКИХ ЦЕН НА ОСНОВНЫЕ ВИДЫ  
ПРОДОВОЛЬСТВЕННЫХ ТОВАРОВ К ЦЕНЕ НА ГОВЯДИНУ<sup>1)</sup>**  
(на конец года; в процентах)

	2005	2007	2008	2009	2010	2011
<b>Говядина (кроме бескостного мяса)</b>	<b>100</b>	<b>100</b>	<b>100</b>	<b>100</b>	<b>100</b>	<b>100</b>
Свинина (кроме бескостного мяса)	99	101	97	94	91	82
Колбаса вареная 1 сорта	85	89	89	91	90	88
Колбаса полукопченая	120	119	123	115	115	117
Рыба замороженная неразделанная	44	43	51	41	44	44
Масло сливочное	73	96	90	90	94	86
Масло подсолнечное	32	43	44	31	39	35
Молоко цельное пастеризованное стерилизованное 2,5-3,2% жирности	16	17	17	14	17	15
Сыры сычужные твердые и мягкие	102	158	117	117	126	109
Яйца куриные	19	23	21	18	18	16
Сахар-песок	17	16	14	19	21	14
Мука пшеничная	9	11	13	9	10	8
Хлеб из пшеничной муки в/с	19	23	24	21	22	20
Рис шлифованный	17	24	29	26	21	18
Изделия макаронные из пшеничной муки высшего сорта	24	24	27	23	21	18
Картофель	8	12	11	7	10	6
Капуста белокочанная свежая	7	9	8	6	11	4
Лук репчатый	11	13	13	10	13	9
Яблоки	35	37	35	34	36	31
Водка 40% об. спирта и выше, обыкновенного качества	116	120	106	96	106	104

<sup>1)</sup> Цены за килограмм, литр, десяток.

**24.8. СРЕДНИЕ ПОТРЕБИТЕЛЬСКИЕ ЦЕНЫ НА ОТДЕЛЬНЫЕ ВИДЫ  
НЕПРОДОВОЛЬСТВЕННЫХ ТОВАРОВ**  
(на конец года; рублей за штуку)

	2005	2007	2008	2009	2010	2011
Куртка мужская демисезонная с верхом из плащевых тканей	2201.12	2603.95	2958.93	3442.56	3698.91	3843.56
Костюм-двойка мужской из шерстяных, полушерстяных или смесовых тканей	2944.33	3568.36	3786.67	4193.38	4481.69	4608.35
Сорочка верхняя мужская из хлопчатобумажных или смесовых тканей	408.84	452.54	496.07	567.14	584.84	609.21
Пальто (полупальто) демисезонное женское с верхом из плащевых тканей, утепленное	2395.14	3534.56	3927.92	4334.53	5006.48	5180.92
Джемпер мужской	684.14	757.33	828.42	932.65	1088.83	1137.24
Носки мужские из хлопчатобумажной или смесовой пряжи, за пару	27.56	32.84	35.56	38.45	41.25	42.86
Колготки женские эластичные плотностью 15-20 DEN	61.25	70.08	79.46	96.66	98.83	101.18
Полуботинки, туфли мужские с верхом из натуральной кожи, за пару	1690.16	1973.33	2092.87	2284.30	2598.84	2664.73
Сапоги женские зимние с верхом из натуральной кожи, за пару	2773.26	3159.15	3463.05	3933.80	4393.07	4503.80
Туфли женские модельные с верхом из натуральной кожи, за пару	1821.94	1894.72	2176.63	2522.15	2701.86	2745.85

**24.9. СРЕДНИЕ ПОТРЕБИТЕЛЬСКИЕ ЦЕНЫ (ТАРИФЫ) НА ОТДЕЛЬНЫЕ ВИДЫ УСЛУГ**  
(на конец года; рублей за один вид услуг)

	2005	2007	2008	2009	2010	2011
Постановка набоек, за пару	129.65	166.14	198.16	215.44	216.63	223.55
Ремонт телевизоров цветного изображения, один вид работы	373.37	544.81	630.27	682.75	755.99	894.66
Ремонт холодильников всех марок, один вид работы	221.42	296.00	439.12	839.33	854.52	957.72
Химическая чистка мужского костюма	239.79	344.67	418.63	449.88	468.43	501.13
Стрижка модельная в женском зале	128.95	168.76	200.98	226.90	257.73	266.33
Стрижка модельная в мужском зале	104.42	138.24	164.86	195.05	214.44	217.25
Проезд в городском муниципальном автобусе, за поездку	5.59	9.06	9.62	12.11	11.54	12.23
Проезд в трамвае, за поездку	4.00	5.00	5.00	7.00	7.00	7.00
Проезд в троллейбусе, за поездку	4.00	5.00	5.00	7.00	7.00	7.00
Пересылка простого письма внутри России, массой до 20 г.	5.60	6.50	7.50	9.00	10.50	11.69
Абонентная плата за неограниченный объем местных телефонных соединений, за месяц	192.00	306.60	313.97	331.96	347.65	362.02
Плата за жилье в домах государственного и муниципального жилищных фондах, за м <sup>2</sup> общей площади	11.45	12.00	12.86	13.16	14.35	15.72
Отопление, за м <sup>2</sup> общей площади	17.90	20.09	22.93	27.26	28.95	31.29
Водоснабжение холодное и водоотведение, месяц с человека	140.53	176.40	200.75	237.72	252.27	313.01
Водоснабжение горячее, месяц с человека	132.24	180.63	206.60	245.07	259.49	309.13
Газ сетевой, за месяц с человека	9.13	17.91	21.97	27.81	34.04	38.23
Электроэнергия в квартирах без электроплит, 100 кВт час	100.00	127.00	143.00	180.00	197.00	216.00
Электроэнергия в квартирах с электроплитами, 100 кВт час	70.00	89.00	100.00	126.00	138.00	151.00
Посещение детского ясли-сада, за день	55.65	50.23	59.38	73.58	74.79	76.05
Кинотеатры	73.48	114.89	139.64	150.00	154.92	164.32
Театры	120.00	136.93	158.11	173.21	223.61	215.89
Санаторий, за день с человека	782.74	944.78	1000.00	1000.00	1400.00	1663.71
Первичный консультативный прием у врача специалиста, за посещение	136.56	163.66	216.77	243.71	243.71	250.71
Общий анализ крови	74.06	103.63	134.21	156.29	156.29	158.40

**ИНДЕКСЫ ЦЕН И СРЕДНИЕ ЦЕНЫ НА РЫНКЕ ЖИЛЬЯ**  
**24.10. ИНДЕКСЫ ЦЕН НА РЫНКЕ ЖИЛЬЯ В ТОМСКОЙ ОБЛАСТИ**  
 (на конец квартала; в процентах к концу предыдущего квартала)

	Первичном	Вторичном
<b>2005</b>		
I квартал	110.1	108.8
II квартал	109.7	105.2
III квартал	105.2	103.0
IV квартал	108.0	105.1
<b>2007</b>		
I квартал	107.6	116.8
II квартал	111.4	110.3
III квартал	113.7	108.8
IV квартал	110.8	112.1
<b>2008</b>		
I квартал	110.6	110.5
II квартал	106.6	106.3
III квартал	100.4	101.5
IV квартал	93.0	94.8
<b>2009</b>		
I квартал	98.5	95.5
II квартал	90.8	91.6
III квартал	94.7	93.9
IV квартал	98.2	98.4
<b>2010</b>		
I квартал	99.8	102.0
II квартал	98.7	99.2
III квартал	101.1	100.0
IV квартал	100.0	99.7
<b>2011</b>		
I квартал	102.7	102.5
II квартал	101.0	102.2
III квартал	104.6	100.2
IV квартал	103.5	105.3

**24.11. СРЕДНИЕ ЦЕНЫ НА РЫНКЕ ЖИЛЬЯ В ТОМСКОЙ ОБЛАСТИ**

(на конец квартала; рублей за один квадратный метр)

	Первичном	Вторичном
<b>2005</b>		
I квартал	15986.9	18887.8
II квартал	17536.5	19867.0
III квартал	18451.4	20455.3
IV квартал	19920.2	21489.1
<b>2007</b>		
I квартал	26138.2	32922.5
II квартал	29135.9	36341.6
III квартал	33140.4	39565.0
IV квартал	36732.2	44371.7
<b>2008</b>		
I квартал	40868.5	46558.3
II квартал	43551.5	49491.8
III квартал	43730.0	50246.0
IV квартал	40672.9	47621.1
<b>2009</b>		
I квартал	39718.3	46420.6
II квартал	36056.1	42520.9
III квартал	34155.8	39934.4
IV квартал	33522.3	39300.1
<b>2010</b>		
I квартал	34176.4	37488.3
II квартал	33730.9	37173.1
III квартал	34083.8	37165.6
IV квартал	34083.7	37046.4
<b>2011</b>		
I квартал	35175	37865
II квартал	35538	38713
III квартал	37160	38779
IV квартал	38471	40822

## ИНДЕКСЫ ЦЕН И СРЕДНИЕ ЦЕНЫ ПРОИЗВОДИТЕЛЕЙ

24.12. ИНДЕКСЫ ЦЕН ПРОИЗВОДИТЕЛЕЙ ПО ВИДАМ ЭКОНОМИЧЕСКОЙ ДЕЯТЕЛЬНОСТИ  
(декабрь к декабрю предыдущего года; в процентах)

	2005	2007	2008	2009	2010	2011
<b>Производство промышленных товаров</b>	<b>136.9</b>	<b>156.0</b>	<b>61.6</b>	<b>136.6</b>	<b>114.9</b>	<b>116.7</b>
Добыча полезных ископаемых	179.7	194.2	33.8	203.5	114.2	126.9
добыча топливно-энергетических полезных ископаемых	179.9	194.5	33.7	204.3	114.2	126.9
добыча сырой нефти и нефтяного (попутного) газа	185.6	200.7	29.6	230.4	114.2	126.9
добыча природного газа и газового конденсата	123.3	125.4	96.1	131.3	-	-
добыча полезных ископаемых, кроме топливно-энергетических	135.6	108.5	97.5	97.6	100.0	126.0
Обрабатывающие производства	113.3	108.6	103.5	111.5	118.6	106.8
производство пищевых продуктов, включая напитки, и табака	101.4	116.9	117.1	101.6	110.0	108.9
текстильное и швейное производство	-	115.0	141.1	107.1	70.0	-
производство кожи, изделий из кожи и производство обуви	109.3	107.1	112.9	99.8	113.0	114.8
обработка древесины и производство изделий из дерева	101.0	134.3	120.8	102.9	106.3	111.9
химическое производство	120.5	95.8	90.2	122.1	131.8	97.8
производство резиновых и пластмассовых изделий	147.6	100.1	105.6	-	-	-
производство прочих неметаллических минеральных продуктов	129.5	122.4	121.4	99.0	98.4	102.3
металлургическое производство и производство готовых металлических изделий	121.6	101.1	116.9	105.5	111.3	-
производство готовых металлических изделий	121.6	99.3	118.1	100.3	116.2	112.1
производство машин и оборудования	103.5	116.4	131.7	99.5	-	113.8
производство электрооборудования, электронного и оптического оборудования	115.5	108.8	85.8	126.2	122.8	105.1
прочие производства	112.5	117.0	109.9	-	-	-
Производство и распределение электроэнергии, газа и воды	108.8	116.1	117.3	119.5	106.0	108.2
производство, передача и распределение электроэнергии	104.1	115.9	118.3	117.6	105.4	109.6
производство, передача и распределение пара и горячей воды (тепловой энергии)	117.8	116.4	115.8	122.2	107.0	105.5

**24.13. ИНДЕКСЫ ЦЕН ПРОИЗВОДИТЕЛЕЙ И ПРИОБРЕТЕНИЯ ПРОМЫШЛЕННЫМИ  
ОРГАНИЗАЦИЯМИ ОСНОВНЫХ ВИДОВ ТОПЛИВНО-ЭНЕРГЕТИЧЕСКИХ РЕСУРСОВ**

(на конец года; в процентах к концу предыдущего года)

	2005	2007	2008	2009	2010	2011
<b>Индексы цен</b>						
Уголь энергетический каменный						
производителей	-	-	-	-	-	-
приобретения	122.7	99.7	151.8	77.5	144.0	153.0
Нефть						
производителей	185.6	200.7	29.6	241.4	114.1	126.6
приобретения	-	-	-	-	-	-
Газ сухой						
производителей	123.3	115.5	127.9	125.6	114.0	113.7
приобретения	124.9	114.9	121.2	122.0	115.3	113.4
Бензин автомобильный						
производителей	-	-	-	-	-	-
приобретения	116.4	102.4	106.8	102.8	106.5	102.1
Топливо дизельное						
производителей	-	-	-	-	-	-
приобретения	134.0	96.3	126.9	86.3	113.0	111.0
Мазут топочный						
производителей	-	-	-	-	-	-
приобретения	226.4	87.2	94.5	133.7	114.0	104.2
Электроэнергия, за 1000 кВт·ч						
производителей	104.1	115.9	118.3	117.5	89.1	109.6
приобретения	100.9	126.9	113.6	116.5	106.6	108.5
Теплоэнергия						
производителей	117.8	116.4	115.8	122.2	107.0	105.5
приобретения	110.1	122.7	111.8	126.1	110.3	108.3



**24.14. СРЕДНИЕ ЦЕНЫ ПРИОБРЕТЕНИЯ И ПРОИЗВОДИТЕЛЕЙ  
ОСНОВНЫХ ВИДОВ ТОПЛИВНО-ЭНЕРГЕТИЧЕСКИХ РЕСУРСОВ И ИХ СООТНОШЕНИЕ**  
(на конец года; рублей за тонну)

	2005	2007	2008	2009	2010	2011
<b>Средние цены:</b>						
Уголь энергетический ка- менный						
производителей	-	-	-	-	-	-
приобретения	865.28	870.70	1321.69	1027.05	1489.46	2236.49
соотношение цен, в размах	-	-	-	-	-	-
Нефть						
производителей	5773.62	9170.85	2727.94	6605.21	7537.47	9543.39
приобретения	-	-	-	-	-	-
соотношение цен, в размах	-	-	-	-	-	-
Газ сухой, за 1000 м <sup>3</sup>						
производителей	1040.60	1318.24	1686.49	2118.57	2414.87	1936.71
приобретения	1362.23	1678.34	2102.49	2574.68	2968.50	3368.43
соотношение цен, в размах	1.3	1.3	1.2	1.2	1.2	1.7
Бензин автомобильный						
производителей	-	-	-	-	-	-
приобретения	18095.11	22574.00	23331.04	25004.62	26831.45	29944.41
соотношение цен, в размах	-	-	-	-	-	-
Топливо дизельное						
производителей	-	-	-	-	-	-
приобретения	16843.71	20092.03	21867.02	19855.23	22220.51	24034.83
соотношение цен, в размах	-	-	-	-	-	-
Мазут топочный						
производителей	-	-	-	-	-	-
приобретения	6562.50	-	6174.00	8421.71	9600.00	-
соотношение цен, в размах	-	-	-	-	-	-
Электроэнергия, за 1000 кВт·ч						
производителей	772.83	1147.55	1443.03	1546.45	1585.55	2510.96
приобретения	1249.49	1607.01	1849.62	2191.54	1086.23	1249.68
соотношение цен, в размах	1.6	1.4	1.3	1.4	0.7	0.5

**24.15. ИНДЕКСЫ ЦЕН ПРОИЗВОДИТЕЛЕЙ СЕЛЬСКОХОЗЯЙСТВЕННОЙ ПРОДУКЦИИ**  
(декабрь к декабрю предыдущего года; в процентах)

	2005	2007	2008	2009	2010	2011
<b>Продукция сельского хозяйства</b>	<b>104.4</b>	<b>114.7</b>	<b>115.4</b>	<b>99.9</b>	<b>111.5</b>	<b>101.0</b>
<b>Продукция растениеводства</b>	<b>89.8</b>	<b>122.3</b>	<b>106.4</b>	<b>87.6</b>	<b>114.5</b>	<b>104.0</b>
Зерновые и зернобобовые культуры	77.8	131.4	109.6	88.8	99.8	111.7
пшеница- всего	76.3	133.1	111.4	90.5	95.9	110.9
овес	86.5	122.9	100.1	76.2	136.5	117.6
картофель	177.8	121.0	111.8	79.4	174.3	68.7
Овощи свежие или охлажденные, не включенные в другие группировки	109.8	97.4	90.3	82.1	230.5	76.5
огурцы	100.7	85.3	78.2	...	...	...
капуста	120.6	105.7	87.1	78.2	280.4	77.2
морковь	123.0	96.2	94.8	100.2	147.3	57.5
свекла столовая	117.1	81.2	109.1	84.5	179.5	88.5
<b>Продукция животноводства</b>	<b>107.8</b>	<b>113.2</b>	<b>117.3</b>	<b>102.1</b>	<b>111.0</b>	<b>100.1</b>
Скот крупный рогатый, овцы и козы, свиньи и птица сельскохозяйственная	112.5	101.4	123.0	104.6	104.0	98.1
скот крупный рогатый живой, кроме чистопородного племенного, буйволов, волов, яков, зебу и прочих жвачных животных	132.8	103.3	106.4	107.2	108.9	127.2
свиньи живые за исключением племенных и диких	104.1	95.0	133.3	97.9	104.3	105.3
птица сельскохозяйственная живая	121.2	111.1	113.0	111.4	103.2	87.9
Молоко сырое крупного рогатого скота	109.1	138.3	88.2	102.0	147.5	104.5
Яйца куриные	85.1	136.1	143.6	84.0	99.7	107.1

**24.16. СРЕДНИЕ ЦЕНЫ ПРОИЗВОДИТЕЛЕЙ СЕЛЬСКОХОЗЯЙСТВЕННОЙ ПРОДУКЦИИ**  
(в среднем за год; рублей за тонну)

	2005	2007	2008	2009	2010	2011
Зерновые и зернобобовые культуры	2482	3726	5415	4422	3793	5539
пшеница- всего	2481	3859	5563	4511	4023	5726
овес	2471	2959	3476	3591	2442	4750
картофель	4544	8184	12781	9910	9863	9607
Овощи свежие или охлажденные, не включенные в другие группировки	6488	8342	8419	7736	10095	13066
огурцы	35969	20835	20577	...	...	...
капуста	4313	7605	7787	7012	10124	12225
морковь	5493	9541	11030	10537	9801	14104
свекла столовая	5669	9932	7909	10218	10398	15247
Скот крупный рогатый, овцы и козы, свиньи и птица сельскохозяйственная	50887	50734	57722	64956	63559	63350
скот крупный рогатый живой, кроме чистопородного племенного, буйволов, волов, яков, зебу и прочих жвачных животных	30987	37027	39249	42330	44012	57950
свиньи живые за исключением племенных и диких	58356	57592	65410	79214	76547	77575
птица сельскохозяйственная живая	44172	45873	53322	55994	56683	54185
Молоко сырое крупного рогатого скота	6526	8231	10688	8910	11517	14045
Яйца, за 1000 шт.	1572	1467	2168	2169	2004	2378

**24.17. ИНДЕКСЫ ЦЕН СТРОИТЕЛЬНОЙ ПРОДУКЦИИ**  
(декабрь к декабрю предыдущего года; в процентах)

	2005	2007	2008	2009	2010	2011
<b>Сводный индекс цен строительной продукции</b>	<b>122.9</b>	<b>119.2</b>	<b>117.5</b>	<b>103.5</b>	<b>109.7</b>	<b>105.0</b>
из него:						
индекс цен производителей в строительстве (строительно-монтажные работы)	131.0	119.4	119.5	110.0	109.9	101.5
индекс цен на машины и оборудование, используемые в строительстве	110.1	113.2	117.3	99.2	105.6	108.4

**24.18. ИНДЕКСЫ ТАРИФОВ НА ГРУЗОВЫЕ ПЕРЕВОЗКИ ОСНОВНЫМИ ВИДАМИ ТРАНСПОРТА**  
(декабрь к декабрю предыдущего года; в процентах)

	2005	2007	2008	2009	2010	2011
<b>Транспорт - всего</b>	<b>146.3</b>	<b>125.1</b>	<b>127.3</b>	<b>83.7</b>	<b>138.3</b>	<b>128.8</b>
из него:						
автомобильный	118.7	110.9	106.3	100.1	101.2	103.1
трубопроводный	147.8	125.8	128.1	82.5	140.1	130.0
внутренний водный	119.4	115.2	127.5	91.2	100.0	112.9
воздушный	126.9	106.1	128.6	100.0	111.1	100.0

## 25. ВНЕШНЕЭКОНОМИЧЕСКАЯ ДЕЯТЕЛЬНОСТЬ<sup>1)</sup>

---

**Внешняя торговля** - торговля между странами, состоящая из вывоза (экспорта) и ввоза (импорта) товаров и услуг.

**Экспорт** товаров - вывоз товаров с таможенной территории Российской Федерации без обязательства об обратном ввозе. Экспорт включает вывоз из страны товаров отечественного производства, а также реэкспорт товаров. К товарам отечественного производства относятся также товары иностранного происхождения, ввезенные в страну и подвергшиеся существенной переработке, изменяющей основные качественные или технические характеристики товаров. К реэкспортным товарам относятся товары, ранее ввезенные на таможенную территорию Российской Федерации, а затем вывезенные с этой территории без уплаты или с возвратом уплаченных сумм ввозных таможенных пошлин, налогов и без применения к товарам запретов и ограничений экономического характера.

Учет экспорта товаров производится по ценам франко-граница страны-экспортера (ФОБ), т.е. в цену товара включаются расходы по его доставке до сухопутной границы или до порта отгрузки страны-экспортера.

**Импорт** товаров - ввоз товаров на таможенную территорию Российской Федерации без обязательства об обратном вывозе. В импорт включаются ввезенные товары, предназначенные для потребления в экономике страны, и товары, ввозимые на территорию государства в соответствии с режимом реимпорта. К реимпортным товарам относятся товары, вывезенные с таможенной территории Российской Федерации, а затем ввезенные на эту территорию без уплаты таможенных пошлин, налогов и без применения к товарам запретов и ограничений экономического характера.

Учет импорта производится по ценам франко-граница страны-импортера (СИФ), т.е. в цену товара включаются расходы по страхованию и транспортировке товара до границы страны-импортера.

**Внешнеторговый оборот** - сумма экспорта и импорта товаров.

**Сальдо** - разница между экспортом и импортом товаров. Положительное сальдо - экспорт превышает импорт, отрицательное сальдо (ставится знак "минус") - импорт превышает экспорт.

**Экспорт и импорт услуг.** Услуга - полезный результат деятельности, удовлетворяющий определенные потребности, но не воплощающийся в материально-вещественной (материальной) форме. К основным видам международных услуг относятся: транспортные, туристские услуги (поездки), строительные, услуги связи, финансовые, роялти и лицензионные платежи, услуги по операционному лизингу и прочие виды услуг, не вошедшие в перечисленные. Представлены по данным платежного баланса Российской Федерации.

---

<sup>1)</sup> В разделе приведены данные Сибирского таможенного управления с учетом экспорта и импорта Республики Беларусь, и Республики Казахстана (Членов Таможенного Союза).

**25.1. ВНЕШНЯЯ ТОРГОВЛЯ ТОМСКОЙ ОБЛАСТИ**

	2005	2007	2008	2009	2010	2011
	<b>Миллионов долларов США</b>					
<b>Внешнеторговый оборот</b>	<b>973.3</b>	<b>992.9</b>	<b>864.1</b>	<b>635.6</b>	<b>785.2</b>	<b>507.6</b>
Экспорт	915.8	859.9	682.7	496.9	612.7	401.3
Импорт	57.5	133.0	181.4	138.7	172.5	106.3
Сальдо торгового баланса	858.3	726.9	501.3	358.2	440.2	295.0
в том числе:						
со странами вне СНГ						
экспорт	808.1	668.6	540.4	393.3	511.3	316.5
импорт	35.4	61.0	92.2	50.3	77.1	94.3
сальдо торгового баланса	772.7	607.6	448.2	343.0	434.2	222.2
со странами СНГ						
экспорт	107.7	191.3	142.3	103.6	101.4	84.8
импорт	22.1	72.0	89.2	88.4	95.4	12.0
сальдо торгового баланса	85.6	119.3	53.1	15.2	6.0	72.8
	<b>В процентах к предыдущему году</b>					
<b>Внешнеторговый оборот</b>	<b>110.0</b>	<b>116.7</b>	<b>87.0</b>	<b>73.6</b>	<b>123.5</b>	<b>64.6</b>
Экспорт	112.0	118.9	79.4	72.8	123.3	65.5
Импорт	86.1	104.4	136.4	76.5	124.4	61.6
из него:						
со странами вне СНГ						
экспорт	164.0	117.2	80.8	72.8	130.0	61.9
импорт	80.8	119.4	151.1	54.6	153.3	122.3
со странами СНГ						
экспорт	33.1	125.0	74.4	72.8	97.9	83.6
импорт	96.1	94.4	123.9	99.1	107.9	12.6

**25.2. ТОВАРНАЯ СТРУКТУРА ЭКСПОРТА ТОМСКОЙ ОБЛАСТИ**  
(в фактически действовавших ценах)

	2005	2007	2008	2009	2010	2011
	<b>Миллионов долларов США</b>					
<b>Экспорт - всего</b>	<b>915.8</b>	<b>859.9</b>	<b>682.7</b>	<b>496.9</b>	<b>612.7</b>	<b>401.3</b>
в том числе:						
продовольственные товары и сырье для их производства	3.3	3.4	5.7	8.0	16.3	8.2
минеральные продукты	317.1	0.4	7.6	8.9	7.2	3.3
продукция химической промышленности, каучук	501.1	682.9	510.6	346.6	464.3	262.8
древесина и изделия из нее, печатная продукция	56.5	104.1	94.2	87.3	87.1	91.9
текстиль и текстильные изделия, обувь	2.5	4.1	4.7	3.8	4.4	3.2
металлы и изделия из них	2.2	4.1	2.1	1.9	2.3	1.5
машины, оборудование и транспортные средства	31.6	59.1	57.6	39.7	30.3	29.5
прочие	1.5	1.8	0.2	0.7	0.8	0.9
	<b>В процентах к итогу</b>					
<b>Экспорт - всего</b>	<b>100</b>	<b>100</b>	<b>100</b>	<b>100</b>	<b>100</b>	<b>100</b>
в том числе:						
продовольственные товары и сырье для их производства	0.4	0.4	0.8	1.6	2.7	2.0
минеральные продукты	34.6	0.0	1.1	1.8	1.2	0.8
продукция химической промышленности, каучук	54.7	79.4	74.8	69.8	75.8	65.5
древесина и изделия из нее, печатная продукция	6.2	12.2	13.8	17.6	14.2	22.9
текстиль и текстильные изделия, обувь	0.3	0.5	0.7	0.7	0.7	0.8
металлы и изделия из них	0.2	0.5	0.3	0.4	0.4	0.4
машины, оборудование и транспортные средства	3.4	6.9	8.5	8.0	4.9	7.4
прочие	0.2	0.2	0.0	0.1	0.1	0.2

**25.3. ТОВАРНАЯ СТРУКТУРА ЭКСПОРТА ТОМСКОЙ ОБЛАСТИ В СТРАНЫ ВНЕ СНГ**  
(в фактически действовавших ценах)

	2005	2007	2008	2009	2010	2011
	<b>Миллионов долларов США</b>					
<b>Экспорт - всего</b>	<b>808.1</b>	<b>668.6</b>	<b>540.4</b>	<b>393.3</b>	<b>511.3</b>	<b>316.5</b>
в том числе:						
продовольственные товары и сырье для их производства	1.9	1.2	1.6	3.9	5.2	3.7
минеральные продукты	317.1	0.3	5.6	8.9	7.0	3.3
продукция химической промышленности, каучук	455.6	621.5	496.9	345.0	462.1	257.7
древесина и изделия из нее, печатная продукция	26.5	36.6	22.6	27.9	31.3	43.3
текстиль и текстильные изделия, обувь	0.1	0.0	0.0	0.0	0.0	0.0
металлы и изделия из них	0.5	0.2	0.2	0.2	0.1	0.1
машины, оборудование и транспортные средства	6.3	8.8	13.4	7.4	5.6	8.3
прочие	0.1	0.0	0.1	0.0	0.0	0.1
	<b>В процентах к итогу</b>					
<b>Экспорт - всего</b>	<b>100</b>	<b>100</b>	<b>100</b>	<b>100</b>	<b>100</b>	<b>100</b>
в том числе:						
продовольственные товары и сырье для их производства	0.2	0.2	0.3	1.0	1.0	1.2
минеральные продукты	39.2	0.0	1.0	2.3	1.4	1.1
продукция химической промышленности, каучук	56.4	93.0	92.0	87.7	90.4	81.4
древесина и изделия из нее, печатная продукция	3.3	5.5	4.2	7.1	6.1	13.7
текстиль и текстильные изделия, обувь	0.0	0.0	0.0	0.0	0.0	0.0
металлы и изделия из них	0.1	0.0	0.0	0.0	0.0	0.0
машины, оборудование и транспортные средства	0.8	1.3	2.5	1.9	1.1	2.6
прочие	0.0	0.0	0.0	0.0	0.0	0.0



ВНЕШНЕЭКОНОМИЧЕСКАЯ ДЕЯТЕЛЬНОСТЬ

**25.4. ТОВАРНАЯ СТРУКТУРА ЭКСПОРТА ТОМСКОЙ ОБЛАСТИ В СТРАНЫ СНГ**

(в фактически действовавших ценах)

	2005	2007	2008	2009	2010	2011
	<b>Миллионов долларов США</b>					
<b>Экспорт – всего</b>	<b>107.7</b>	<b>191.3</b>	<b>142.3</b>	<b>103.6</b>	<b>101.4</b>	<b>84.8</b>
в том числе:						
продовольственные товары и сырье для их производства	1.4	2.2	4.1	4.1	11.1	4.5
минеральные продукты	-	0.1	2.0	0.0	0.2	-
продукция химической промышленности, каучук	45.5	61.4	13.7	1.6	2.2	5.1
древесина и изделия из нее, печатная продукция	30.0	67.5	71.6	59.4	55.8	48.6
текстиль и текстильные изделия, обувь	2.4	4.1	4.7	3.8	4.4	3.2
металлы и изделия из них	1.7	3.9	1.9	1.7	2.2	1.4
машины, оборудование и транспортные средства	25.3	50.3	44.2	32.3	24.7	21.2
прочие	1.4	1.8	0.1	0.7	0.8	0.8
	<b>В процентах к итогу</b>					
<b>Экспорт – всего</b>	<b>100</b>	<b>100</b>	<b>100</b>	<b>100</b>	<b>100</b>	<b>100</b>
в том числе:						
продовольственные товары и сырье для их производства	1.3	1.2	2.9	4.0	10.9	5.3
минеральные продукты	-	0.0	1.4	0.0	0.2	-
продукция химической промышленности, каучук	42.2	32.1	9.6	1.5	2.2	6.0
древесина и изделия из нее, печатная продукция	27.9	35.3	50.3	57.3	55.0	57.3
текстиль и текстильные изделия, обувь	2.2	2.1	3.3	3.7	4.3	3.8
металлы и изделия из них	1.6	2.0	1.3	1.6	2.2	1.7
машины, оборудование и транспортные средства	23.5	26.3	31.1	31.2	24.4	25.0
прочие	1.3	1.0	0.1	0.7	0.8	0.9

**25.5. ТОВАРНАЯ СТРУКТУРА ИМПОРТА ТОМСКОЙ ОБЛАСТИ**  
(в фактически действовавших ценах)

	2005	2007	2008	2009	2010	2011
	Миллионов долларов США					
<b>Импорт - всего</b>	<b>57.5</b>	<b>133.0</b>	<b>181.4</b>	<b>138.7</b>	<b>172.5</b>	<b>106.3</b>
в том числе:						
продовольственные товары и сырье для их производства	2.7	6.4	6.0	8.8	18.8	20.7
минеральные продукты	0.0	1.1	1.7	1.7	1.4	0.1
продукция химической промышленности, каучук	33.2	69.5	92.7	87.1	98.4	36.9
древесина и изделия из нее, печатная продукция	1.4	0.3	0.3	0.0	0.2	1.7
текстиль и текстильные изделия, обувь	0.3	0.6	0.7	0.4	0.7	1.3
металлы и изделия из них	0.4	2.1	6.0	2.9	4.0	5.3
машины, оборудование и транспортные средства	14.3	47.5	64.5	35.5	47.1	38.2
прочие	5.2	5.5	9.5	2.3	1.9	2.1
	В процентах к итогу					
<b>Импорт - всего</b>	<b>100</b>	<b>100</b>	<b>100</b>	<b>100</b>	<b>100</b>	<b>100</b>
в том числе:						
продовольственные товары и сырье для их производства	4.7	4.8	3.3	6.3	10.9	19.5
минеральные продукты	0.0	0.8	0.9	1.2	0.8	0.1
продукция химической промышленности, каучук	57.7	52.3	51.1	62.8	57.0	34.7
древесина и изделия из нее, печатная продукция	2.4	0.2	0.2	0.0	0.1	1.6
текстиль и текстильные изделия, обувь	0.5	0.5	0.4	0.3	0.4	1.2
металлы и изделия из них	0.7	1.6	3.3	2.1	2.3	5.0
машины, оборудование и транспортные средства	24.9	35.7	35.6	25.6	27.3	35.9
прочие	9.1	4.1	5.2	1.7	1.1	2.0

**25.6. ТОВАРНАЯ СТРУКТУРА ИМПОРТА ТОМСКОЙ ОБЛАСТИ ИЗ СТРАН ВНЕ СНГ**  
(в фактически действовавших ценах)

	2005	2007	2008	2009	2010	2011
Миллионов долларов США						
<b>Импорт - всего</b>	<b>35.4</b>	<b>61.0</b>	<b>92.2</b>	<b>50.3</b>	<b>77.1</b>	<b>94.3</b>
в том числе:						
продовольственные товары и сырье для их производства	1.2	0.3	1.2	3.9	7.1	15.1
минеральные продукты	0.0	1.1	1.6	1.0	1.3	0.1
продукция химической промышленности, каучук	19.6	12.1	17.0	10.0	20.5	36.6
древесина и изделия из нее, печатная продукция	1.4	0.3	0.3	0.0	0.2	1.7
текстиль и текстильные изделия, обувь	0.0	0.1	0.1	0.1	0.3	0.3
металлы и изделия из них	0.3	2.0	5.5	2.3	3.6	4.3
машины, оборудование и транспортные средства	10.5	41.1	59.1	31.5	42.8	35.2
прочие	2.4	4.0	7.4	1.5	1.3	1.0
В процентах к итогу						
<b>Импорт - всего</b>	<b>100</b>	<b>100</b>	<b>100</b>	<b>100</b>	<b>100</b>	<b>100</b>
в том числе:						
продовольственные товары и сырье для их производства	3.4	0.5	1.3	7.7	9.2	16.0
минеральные продукты	0.0	1.8	1.7	2.0	1.7	0.1
продукция химической промышленности, каучук	55.4	19.8	18.5	19.9	26.6	38.8
древесина и изделия из нее, печатная продукция	3.9	0.5	0.3	0.0	0.3	1.8
текстиль и текстильные изделия, обувь	0.0	0.2	0.1	0.2	0.4	0.3
металлы и изделия из них	0.8	3.3	6.0	4.6	4.7	4.6
машины, оборудование и транспортные средства	29.7	67.4	64.1	62.6	55.5	37.3
прочие	6.8	6.5	8.0	3.0	1.7	1.1

**25.7. ТОВАРНАЯ СТРУКТУРА ИМПОРТА ТОМСКОЙ ОБЛАСТИ ИЗ СТРАН СНГ**  
(в фактически действовавших ценах)

	2005	2007	2008	2009	2010	2011
	<b>Миллионов долларов США</b>					
<b>Импорт – всего</b>	<b>22.1</b>	<b>72.0</b>	<b>89.2</b>	<b>88.4</b>	<b>95.4</b>	<b>12.0</b>
в том числе:						
продовольственные товары и сырье для их производства	1.5	6.1	4.8	4.9	11.7	5.6
минеральные продукты	0.0	0.0	0.1	0.7	0.1	-
продукция химической промышленности, каучук	13.6	57.4	75.7	77.1	77.9	0.3
текстиль и текстильные изделия, обувь	0.3	0.5	0.6	0.3	0.4	1.0
металлы и изделия из них	0.1	0.1	0.5	0.6	0.4	1.0
машины, оборудование и транспортные средства	3.8	6.4	5.4	4.0	4.3	3.0
прочие	2.8	1.5	2.1	0.8	0.6	1.1
	<b>В процентах к итогу</b>					
<b>Импорт – всего</b>	<b>100</b>	<b>100</b>	<b>100</b>	<b>100</b>	<b>100</b>	<b>100</b>
в том числе:						
продовольственные товары и сырье для их производства	6.8	8.5	5.4	5.6	12.3	46.7
минеральные продукты	0.0	0.0	0.1	0.8	0.1	-
продукция химической промышленности, каучук	61.5	79.7	84.9	87.2	81.7	2.5
текстиль и текстильные изделия, обувь	1.4	0.7	0.7	0.3	0.4	8.3
металлы и изделия из них	0.4	0.1	0.6	0.7	0.4	8.3
машины, оборудование и транспортные средства	17.2	8.9	6.0	4.5	4.5	25.0
прочие	12.7	2.1	2.3	0.9	0.6	9.2

**25.8. ЭКСПОРТ ОТДЕЛЬНЫХ ВИДОВ ТОВАРОВ**  
 (тысяч долларов США)

	2005	2007	2008	2009	2010	2011
Нефть	317065.7	-	-	-	-	-
Уголь каменный	-	374.8	7610.9	8872.6	6100.7	3344.1
Метанол	54239.3	62263.6	-	-	-	-
Полимеры этилена	...	...	...	969.4	929.8	1738.4
Продукты неорганической химии	360576.3	521904.2	508212.0	344171.1	461226.9	252569.4
Лесоматериалы необработанные	25591.4	34599.3	23887.5	15299.6	13910.0	9802.4
Лесоматериалы обработанные	19836.6	49301.4	53104.2	55344.0	63728.0	73615.1
Плиты древесно-стружечные и аналогичные плиты из древесины	9892.0	17536.1	12795.9	13679.3	7131.5	2388.5
Прочие лесоматериалы, распиленные вдоль (карандашная дощечка)	...	...	...	1146.3	1222.3	1139.4
Металлы и изделия из них	1339.8	2873.7	1260.1	1505.1	1504.5	361.8
Подшипники качения	883.6	510.1	-	-	-	-
Двигатели, генераторы электрические	5587.4	10546.3	11517.3	2810.5	3199.0	-
Провода изолированные и кабели	11982.7	27323.9	20328.1	9978.1	8553.9	4405.2
Шпалы деревянные для железнодорожных и трамвайных путей	...	...	3149.2	1537.4	875.1	150.3
Машины электрические и аппаратура, имеющие индивидуальные функции	...	...	5493.0	2272.1	1828.1	2770.9
Обувь с подошвой и верхом из резины	2507.5	4043.0	4639.8	3758.2	3383.9	3065.0
Фрукты и орехи	507.3	203.9	302.0	3179.4	3850.4	31.6
Кондитерские изделия из сахара, не содержащие какао	-	50.6	58.1	46.4	348.9	719.3
Шоколад и прочие готовые продукты, содержащие какао	0.7	-	227.8	537.2	776.1	1242.2

**25.9. ИМПОРТ ОТДЕЛЬНЫХ ВИДОВ ТОВАРОВ**  
 (тысяч долларов США)

	2005	2007	2008	2009	2010	2011
Овощи свежие или охлажденные	190.1	338.1	62.9	160.0	25.6	49.6
Прочие сахара, патока	-	764.2	1162.8	1108.1	1158.7	372.6
Овощи, фрукты консервированные	10.8	22.3	626.9	853.5	858.8	951.9
Соки фруктовые и овощные	27.6	-	-	105.0	235.5	179.2
Вина виноградные натуральные, сусло виноградное	-	218.2	118.5	...	731.4	371.6
Пластиковый шпат	182.8	1033.5	1486.2	1608.4	1337.1	-
Нефтепродукты из битуминозных пород	51.1	47.7	51.7	27.2	6.6	1.9
Фармацевтическая продукция	360.8	221.1	396.0	184.9	14516.3	31346.8
Стекло и изделия из него	1428.5	1924.9	1326.9	638.4	342.9	496.2
Металлы и изделия из них	361.3	2081.9	5881.6	2873.7	3912.3	4996.4
Тракторы	93.1	346.5	300.0	-	-	-
Краны, клапаны, вентили и аналогичная арматура для трубопроводов, котлов, цистерн	...	...	3477.9	921.4	3066.0	2254.5
Транспортные средства для перевозки грузов	23.5	278.6	654.6	-	-	-
Приборы и аппараты оптические, измерительные, контрольные, медицинские и другие	321.9	330.6	4492.9	631.7	810.9	1424.5
Мебель	83.7	58.1	1460.4	171.6	159.2	120.6
Лампы накаливания электрические	...	...	...	759.5	1207.2	1077.8
Полимеры пропилена	...	...	1594.2	1247.2	3016.6	2615.1

## 25.10. ЭКСПОРТ ТОВАРОВ ПО ОСНОВНЫМ СТРАНАМ – ПАРТНЕРАМ

	Млн. долларов США			В % к итогу		
	2009	2010	2011	2009	2010	2011
<b>Всего по области</b>	<b>496.9</b>	<b>612.7</b>	<b>401.3</b>	<b>100</b>	<b>100</b>	<b>100</b>
<b>Страны дальнего зарубежья</b>	<b>393.3</b>	<b>511.3</b>	<b>316.5</b>	<b>79.2</b>	<b>83.5</b>	<b>78.9</b>
Афганистан	8.3	10.4	14.9	1.7	1.7	3.7
Великобритания	0.8	57.8	0.8	0.2	9.4	0.2
Венгрия	1.1	0.1	0.1	0.2	0.0	0.0
Вьетнам	1.5	0.0	0.0	0.3	0.0	0.0
Германия	44.9	38.4	0.6	9.0	6.3	0.1
Грузия	0.1	0.1	0.4	0.0	0.0	0.1
Индия	0.4	0.7	1.7	0.1	0.1	0.4
Иран	0.8	0.1	0.5	0.2	0.0	0.1
Италия	-	0.3	0.4	-	0.05	0.1
Китай	21.7	40.3	30.0	4.4	6.6	7.5
Корея (Республика)	2.9	0.3	0.2	0.6	0.05	0.0
Латвия	0.6	0.2	0.3	0.1	0.0	0.1
Литва	0.4	0.3	0.5	0.1	0.05	0.1
Монголия	1.6	3.6	4.0	0.3	0.6	1.0
Нидерланды	-	-	3.3	-	-	0.8
Норвегия	0.5	-	-	0.1	-	-
Польша	8.0	5.8	3.4	1.6	0.95	0.9
США	189.9	205.0	231.4	38.2	33.5	57.7
Франция	89.3	64.1	21.5	18.0	10.5	5.4
Чешская Республика	0.5	0.5	0.5	0.1	0.1	0.1
Швеция	19.4	82.6	-	3.9	13.5	-
Эстония	0.1	0.0	0.3	0.0	0.0	0.1
Япония	0.1	0.1	0.3	0.0	0.0	0.1
Другие страны	0.4	0.6	1.4	0.1	0.1	0.4
<b>Страны СНГ</b>	<b>103.6</b>	<b>101.4</b>	<b>84.8</b>	<b>20.8</b>	<b>16.5</b>	<b>21.1</b>
Азербайджан	1.1	0.8	1.6	0.2	0.1	0.4
Армения	0.2	0.1	0.2	0.1	0.0	0.0
Казахстан	44.4	33.3	16.2	8.9	5.4	4.0
Кыргызстан	6.5	6.8	6.0	1.3	1.1	1.5
Молдова	0.0	0.0	0.1	-	0.0	0.0
Таджикистан	2.2	2.8	4.7	0.4	0.5	1.2
Туркмения	1.0	2.5	2.7	0.2	0.4	0.7
Узбекистан	42.6	45.5	36.8	8.6	7.4	9.2
Украина	2.4	3.8	8.0	0.5	0.6	2.0
Республика Беларусь	3.2	5.8	8.5	0.6	1.0	2.1

25.11. ИМПОРТ ТОВАРОВ ПО ОСНОВНЫМ СТРАНАМ – ПАРТНЕРАМ

	Млн. долларов США			В % к итогу		
	2009	2010	2011	2009	2010	2011
<b>Всего по области</b>	<b>138.7</b>	<b>172.5</b>	<b>106.3</b>	<b>100</b>	<b>100</b>	<b>100</b>
<b>Страны дальнего зарубежья</b>	<b>50.3</b>	<b>77.1</b>	<b>94.3</b>	<b>36.3</b>	<b>44.7</b>	<b>88.7</b>
Австралия	0.0	0.2	0.0	0.0	0.1	0.0
Австрия	2.4	0.6	0.2	1.7	0.3	0.2
Аргентина	-	0.2	0.2	-	0.1	0.2
Бельгия	0.0	0.4	0.0	0.0	0.2	0.0
Болгария	0.2	-	-	0.2	-	-
Великобритания	0.3	2.2	1.6	0.2	1.3	1.5
Венгрия	0.8	2.4	1.6	0.6	1.4	1.5
Вьетнам	0.1	0.1	0.4	0.1	0.1	0.4
Германия	13.6	18.3	10.9	9.8	10.6	10.3
Гонконг	0.0	0.0	0.6	0.0	0.0	0.5
Дания	0.1	0.0	0.2	0.1	0.0	0.2
Израиль	0.0	0.0	0.3	0.0	0.0	0.3
Индия	0.1	0.3	0.2	0.1	0.2	0.2
Испания	0.9	2.1	0.1	0.6	1.2	0.1
Италия	1.0	9.4	3.7	0.7	5.5	3.5
Канада	0.9	1.0	3.6	0.6	0.6	3.4
Китай	8.1	15.0	22.6	5.8	8.7	21.3
Корея, Республика	1.5	3.1	3.2	1.1	1.8	3.0
Литва	0.1	0.1	0.2	0.1	0.1	0.2
Монголия	0.9	1.3	0.0	0.6	0.7	0.0
Нидерланды	0.1	0.4	2.3	0.1	0.2	2.2
Польша	0.1	0.1	0.7	0.1	0.1	0.6
США	3.2	2.3	1.7	2.3	1.3	1.6
Тайвань (Китай)	1.4	0.7	0.8	1.0	0.4	0.8
Турция	0.0	0.1	0.1	0.0	0.05	0.1
Финляндия	0.3	0.1	3.2	0.2	0.05	3.0
Франция	12.1	14.1	31.1	8.7	8.2	29.2
Чешская Республика	0.4	0.8	1.9	0.3	0.5	1.8
Швейцария	0.1	0.5	0.1	0.1	0.3	0.1
Швеция	0.0	0.2	1.1	0.0	0.1	1.0
Япония	0.2	0.6	0.8	0.2	0.3	0.7
Другие страны	1.4	0.5	0.9	1.0	0.3	0.8
<b>Страны СНГ</b>	<b>88.4</b>	<b>95.4</b>	<b>12.0</b>	<b>63.7</b>	<b>55.3</b>	<b>11.3</b>
Азербайджан	0.1	0.1	0.5	0.1	0.1	0.5
Казахстан	79.0	78.2	...	56.9	45.3	...
Кыргызстан	0.5	0.1	0.0	0.4	0.1	0.0
Молдова	0.35	0.5	0.4	0.3	0.3	0.4
Таджикистан	0.35	0.2	0.2	0.3	0.1	0.2
Узбекистан	0.7	1.0	0.8	0.5	0.5	0.8
Украина	1.3	4.8	4.3	0.9	2.8	4.0
Республика Беларусь	6.1	10.5	5.8	4.4	6.1	5.4



**ТОМСКАЯ ОБЛАСТЬ В ЦИФРАХ  
2012**

Статистический сборник

Ответственный за выпуск Исаева Л.М.  
Тел. 52-71-90

Подготовлен при участии отделов  
Территориального органа Федеральной службы  
государственной статистики по Томской области

г.Томск, июнь 2012г. Тираж 20 экз. К-ОКП 95200  
Отпечатано в маркетинге Томскстата  
634050, г.Томск, ул. Гагарина, 56

## ОФИЦИАЛЬНЫЕ СТАТИСТИЧЕСКИЕ ИЗДАНИЯ ТОМСКСТАТА 2012

- Статистический ежегодник Томской области
- Районы Томской области
- Томская область в цифрах за 20 лет
- Томская область в Сибирском Федеральном округе
- Города и районы Томской области
- Основные показатели муниципальных образований
- Рейтинг Томской области среди регионов РФ и СФО по отдельным социально-экономическим показателям в 2011 году
- Индикаторы Томской области
- Валовой региональный продукт Томской области
- Основные фонды Томской области
- Инвестиции в Томской области
- Сельское хозяйство Томской области
- Строительство в Томской области
- Транспорт и связь в Томской области
- Наука в Томской области
- Инновации как стратегический приоритет Томской области
- Ввоз и вывоз продукции производственно-технического назначения и потребительских товаров
- Цены в Томской области
- Индексы потребительских цен в Томской области
- Труд и занятость населения в Томской области
- Финансы в Томской области
- Денежные доходы и уровень жизни населения Томской области

## ОФИЦИАЛЬНЫЕ СТАТИСТИЧЕСКИЕ ИЗДАНИЯ ТОМСКСТАТА 2012

- Ход реформы жилищно-коммунального хозяйства области
- Жилой фонд Томской области
- Коммунальное хозяйство Томской области
- Дошкольные образовательные учреждения
- Общеобразовательные учреждения в Томской области
- Подготовка специалистов с высшим и средним специальным образованием
- Культурно-просветительные учреждения Томской области
- Здравоохранение в Томской области
- Охрана окружающей среды, лесное хозяйство и природные ресурсы Томской области
- Миграция населения Томской области
- Естественное движение населения Томской области
- Половозрастной состав населения Томской области
- Сельские населенные пункты Томской области
- Прогноз численности населения до 2030 г.
- Показатели оценки эффективности деятельности органов исполнительной власти Томской области
- Показатели оценки эффективности деятельности органов местного самоуправления муниципального района (городского округа) Томской области

## Услуги, предоставляемые Томскстатом

### ОБЛАДАЕМ

Статистической информацией по основным показателям социально-экономического развития Томской области, Сибирского Федерального округа, Российской Федерации

### ОКАЗЫВАЕМ

Консультационные услуги по методологии расчета статистических показателей, заполнению форм статистической отчетности

### РАСПОЛАГАЕМ

Информацией о заработной плате, ценах и уровне инфляции

### ИМЕЕМ ВОЗМОЖНОСТЬ

Организовывать поиск, группировку по признакам, определяемым заказчиком

### ВЫПОЛНЯЕМ

Разовые запросы пользователей

634050, г.Томск, ул. Гагарина, 56  
Факс: 52-71-74, тел.: 52-72-08, 53-07-28, 53-33-39  
E-mail: [tomstat@oblstat.tomica.ru](mailto:tomstat@oblstat.tomica.ru)

<http://tmsk.gks.ru>