

С 595 Астр.

П 15

П

*Собрание
1915*

Ср. 40629

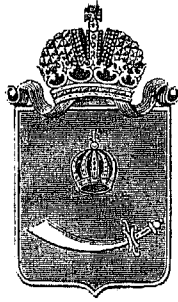

ПАМЯТНАЯ КНИЖКА
АСТРАХАНСКОЙ ГУБЕРНИИ
НА 1902 ГОДЪ.

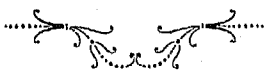

ИЗДАНИЕ ГУБЕРНСКАГО СТАТИСТИЧЕСКАГО КОМИТЕТА.

Г О Д Ъ Х І Х .



АСТРАХАНЬ.

ПАРОВАЯ ГУБЕРНСКАЯ ТИПОГРАФИЯ.

1902.

Печатано съ разрѣшенія Губернскаго Начальства.

О Г Л А В Л Е Н І Е.

	Стран.
Неприсутственные дни	1
Православный календарь	3
Россійскій Императорскій Домъ	9
Личный составъ высшихъ и центральныхъ установлений Имперіи .	13

ЛИЧНЫЙ СОСТАВЪ УЧРЕЖДЕНІЙ АСТРАХАНСКОЙ ГУБЕРНІИ.

А. ГРАЖДАНСКОЕ ВѢДОМСТВО.

Учрежденія губернска и города Астрахани.

М. В. Д.

Губернаторъ	27
Канцелярія Губернатора	28
Губернское Правленіе	—
„ Присутствіе	30
„ по воинской повинности Присутствіе	31
Коммиссія для переосвидѣтельствванія новобранцевъ	31
Статистическій Комитетъ	—
Губернское по городскимъ дѣламъ Присутствіе	32
Губернскій Тюремный Комитетъ	—
Приказъ Общественнаго Призрвнія	—
Губернскій Распорядительный Комитетъ	33
Губернскій предводитель дворянства	—
Канцелярія его	—
Дворянское Депутатское Собраніе	—
Губернская Дворянская Опека	34
Губернское Жандармское Управленіе	—
Городское Полицейское Управленіе	—

	Стран.
Начальникъ тюрьмы	34
Брандтмейстеръ	—
Почтово-телеграфная контора	—
Виржевая почтово-телеграфная контора	35
Астраханская телефонная станція	—
Городская Дума	36
„ Управа	37
Торговая депутація	—
Сиротскій Судъ	38
Виржевой Комитетъ	—
Коммерч. бирж. артель	—
Мѣщанское Управленіе	—
Ремесленная Управа	—

Г. К.

Контрольная Палата	39
------------------------------	----

М. Ф.

Казенная Палата	39
Губернское по промыслов. налогу Присутствіе	40
Общее Присутствіе Казенной Палаты по дополнит. пром. налогу	—
Городскія раскладочныя Присутствія	—
По квартирному налогу Присутствіе	41
Губернское по фабричнымъ и горнозаводскимъ дѣламъ Присутствіе	—
Старшій Фабричный Инспекторъ	—
Донской пробирный округъ	—
Губернское Казначейство	—
Губернское по питейн. дѣламъ Присутствіе	42
Губернское Акцизное управленіе	—
1 Окружное Акцизное Управленіе	—
Управленіе II округа	43
Саратовск. отдѣленіе госуд. двор. земельного Банка	—
Таможня	—
Отдѣленіе Государственнаго Банка	44

М. З. и Г. И.

	Стран.
Управленіе Государственными Имуществами	44
Нижне-Волжскій Горный Округъ	45
Лѣсоохранительный Комитетъ	—
Управленіе Калмыцкимъ народомъ	—
Комитетъ Каспійскихъ рыбныхъ и тюленьихъ промысловъ	46
Управленіе рыбными и тюленьими промыслами	—

М. Ю.

Астраханскій Окружный Судъ	47
Прокурорскій надзоръ Астраханскаго Окружнаго Суда	48
Судебные слѣдователи	—
Нотариусы	—
Присяжные повѣренные	—
Помощники присяжныхъ повѣренныхъ	49
Частные повѣренные	—
Съѣздъ мировыхъ судей Астраханскаго Городскаго Округа	—

М. Н. П.

Мужская гимназія	50
Реальное училище	—
Дирекція народныхъ училищъ	51
Городскія 4-хъ классныя мужскія училища	—
Армянское Агабабовское уѣздное училище	52
Городское 4-хъ классное женское училище	—
Приходскія училища	53
Калмыцкое мужское училище	56
Иностранческое для татаръ одноклассное училище	—
Частныя училища	—
Мореходный классъ	57
Школа садоводства и огородничества	—

В. И. М.

	Стран.
Маріицкая женская гимназія	57
Губернское Попечительство дѣтскихъ пріютовъ	58

Г. У. Г. Н.

Корреспондентъ Главнаго Управлен. Государствен. Коннозаводства	58
--	----

М. П. С.

Начальникъ технич. уч.	59
Инспекторъ Судоход примор. уч.	—
Начальникъ Судоходной дистанціи	—
Инспекторъ судоходства Чернояр. уч.	—

М. И. Д.

Персидское генеральное консульство	59
--	----

Больницы, врачи, повивальн. бабки и ветеринарные врачи 59

Частные банки и другія кредитныя учрежденія 62

Ученыя, благотворительныя и прочія общества съ ихъ учрежденіями 64

Уѣздныя учрежденія.

Въ Астраханскомъ уѣздѣ	80
„ Красноярскомъ уѣздѣ	—
„ Енотаевскомъ уѣздѣ	—
„ Черноярскомъ уѣздѣ	—
„ Царевскомъ уѣздѣ	—
Калмыцкая степь	—
Внутренняя киргизская орда	113

В. ВОЕННОЕ ВѢДОМСТВО.

Астраханское казачье войско	119
---------------------------------------	-----

	Стран.
Царевскій резервный баталіонъ	123
Мѣстный военный лазаретъ	124
Управленія уѣздныхъ военныхъ начальниковъ.	—

В. Д У Х О В Н О Е В Ъ Д О М С Т В О .

I. Православнаго исповѣданія	125
Учебныя заведенія	137
II. Армяно-Григоріанскаго	159
III. Римско-Католическаго	158
IV. Евангелическо-Лютеранскаго	—
V. Моисеева закона	—
VI. Магометанскаго	—
VII. Ламайскаго исповѣданія	159

С п р а в о ч н ы я с в ѣ д ѣ н і я .

П Р И Л О Ж Е Н І Я :

- 1) О движеніи рабочихъ и ихъ заработкахъ въ Астрахани *В. В. Дремкова.*
- 2) Сыпучіе пески Эркетеневскаго улуса *Деминскаго.*

Алфавитный указатель фамилій лицъ, живущихъ въ Астрахани и упоминаемыхъ въ Памятной книжкѣ.

Объявленія въ началѣ и въ концѣ текста.





СОСТАВЪ

Губернскаго Комитета Астраханскаго Попечительства о народной трезвости.

Предсѣдатель. Губернаторъ Генераль-Лейтенантъ Мих. Александр. *Газенкамнцъ*. Члены: депутатъ отъ духовнаго вѣдомства Протоіерей Петръ Гавр. *Ильинскій*. Губернскій Предводитель Дворянства Х. Н. *Хлѣбникозъ*. Предсѣдатель Окружнаго Суда А. М. *Симоновъ*, Прокуроръ Окружнаго Суда М. В. *Оттъ* Вице-Губернаторъ С. С. *Андреевскій*. Управляющій Казенною Палатою В. В. *Полозовъ*. Управляющій Государственными Имуществами (вакансіи). Управляющій Контрольною Палатою В. А. *Поповъ*. Управляющій Акцизными Сборами М. А. *Кунъ*. Предсѣдательница Астраханскаго Благотворительнаго Общества Анна Адольфовна *Газенкамнцъ*. Непремѣнный Членъ Губернскаго Присутствія И. К. *Петровъ*. Старшій Членъ Войсковаго Правленія Астраханскаго Казачьяго Войска А. В. *Скворцовъ*. Управляющій Астраханскими Рыбными и Тюленьими Промыслами Д. Ф. *Хомутовъ*. Директоръ Народныхъ Училищъ К. М. *Аммосовъ*, Директоръ Реальнаго Училища М. Н. *Ольшамовскій*. Епархіальный Наблюдатель церковно-приходскихъ школъ Ал-др. Никол. *Льтвинскій*. Начальникъ Губернскаго Жандармскаго Управленія Полковникъ А. П. *Марковъ*. Представитель Военнаго Вѣдомства А. Б. *Мишко*. Врачебный Инспекторъ Н. Я. *Шмидтъ* и Городской Голова И. Н. *Плотниковъ*. Дѣлопроизводитель И. Г. *Бухвостовъ*.

Составъ Уѣздныхъ Комитетовъ.

Астраханскаго.

Предсѣдатель Комитета. Уѣздный Предводитель Дворянства Н. Х. *Хлѣбникозъ*. Члены: депутатъ отъ духовнаго вѣдомства свящ. Мих. Маке. *Боровковъ*. Уѣздный наблюдатель церковно-приходскихъ школъ. Уѣздный Членъ и Товарищъ Прокурора Окружнаго Суда. Уѣздный Исправникъ. Акцизный чиновникъ В. О. *Прейсъ*. Уѣздный Военскій Начальникъ. Земскіе Начальники. Податной Инспекторъ. Уѣздный врачъ и Членъ Городской Управы Е. Ф. *Никитинъ*.

Красноярскаго.

Предсѣдатель Комитета. Предсѣдатель Уѣзднаго Съѣзда И. Ф. *Борейша*. Члены: депутатъ отъ духовнаго вѣдомства протоіерей Павелъ Васильевъ. *Въльскій*. Уѣздный наблюдатель церковно-приходскихъ школъ. Уѣздный Членъ и Товарищъ прокурора Окружнаго Суда. Уѣздный Исправникъ. Акцизный чиновникъ И. В. *Цетровъ*. Уѣздный Военскій Начальникъ. Участковые Земскіе Начальники. Податной Инспекторъ. Уѣздный врачъ. Городской судья г. Красноя-Яра и Городской Староста.

Енотаевскаго.

Предсѣдатель Комитета. Чернояр-Енотаевско-Царевскій Уѣздный предводитель дворянства М. В. *Фроловъ*. Члены: депутатъ отъ духовнаго вѣдомства протоіерей Александръ Андр. *Иконинскій*. Уѣздный наблюдатель церковно-приходскихъ школъ. Уѣздный Членъ и Товарищъ Прокурора Окружнаго Суда. Уѣздный Исправникъ. Акцизный чиновникъ А. К. *Юцкевичъ*. Уѣздный Военскій Начальникъ. Участковые Земскіе Начальники. Податной Инспекторъ. Уѣздный врачъ и Городской Староста.

Черноярскаго.

Предсѣдатель Комитета. Предсѣдатель Уѣзднаго Съѣзда А. П. *Поливановъ*. Члены: депутатъ отъ духовнаго вѣдомства протоіерей Викторъ Яков. *Царевскій*. Уѣздный наблюдатель церковно-приходскихъ школъ. Инспекторъ Народныхъ Училищъ. Уѣздный Членъ и Товарищъ Прокурора Окружнаго Суда. Уѣздный Исправникъ. Акцизный чиновникъ П. К. *Богдзевичъ*. Уѣздный Военскій Начальникъ. Помощникъ Начальника Губернскаго Жандармскаго Управленія. Участковые Земскіе Начальники. Податной Инспекторъ. Уѣздный врачъ и Городской Староста.

Царевскаго.

Предсѣдатель Комитета. Предсѣдатель Уѣзднаго Съѣзда Н. Н. *Огневъ*. Члены: депутатъ отъ духовнаго вѣдомства протоіерей Царевскаго собора Михаилъ Никол. *Рудневъ*. Уѣздный Наблюдатель церковно-приходскихъ школъ. Уѣздный Членъ и Товарищъ Прокурора Окружнаго Суда. Уѣздный Исправникъ. Акцизный Чиновникъ К. В. *Лабунскій*. Уѣздный Военскій Начальникъ. Участковые Земскіе Начальники. Податной Инспекторъ. Уѣздный Врачъ. Городской судья сл. Николаевской и Городской Староста.

П Е Р Е М Ъ Н Ы,

происшедшія во время печатанія памятной книжки.

Стран.

- 13 Ст. секр. Д. М. *Сольскій* возведенъ въ графское достоинство.
- 19 Директоръ Департамента об. дѣлъ М. В. Д. д. с. с. Кам. А. П. *Роговичевъ*.
- 24 Назначены губернаторами:
- 25 Ковенскимъ д. с. с. Э. А. *Ватаци*.
- Олонецкій (вакансія).
- 26 Сувальскій (вакансія).
- Таврическимъ д. с. с. В. Ф. *Треповъ*.
- Харьковскимъ д. с. с. штал. князь И. М. *Оболенскій*.
- Херсонскимъ д. с. с. В. А. *Левашевъ*.
- 32 Назначенъ непремѣннымъ членомъ Губерн. по город. дѣл. Присутствія, Земскій Начальникъ Астрахан. уѣз. К. А. *Лейтманъ*.
- 39 Назначенъ Секретаремъ Контрольной Палаты В. М. *Кузь*.
- 44 Назначенъ Управляющ. Государствен. Имуществ. *Новиковъ*.



НЕПРИСУТСТВЕННЫЕ ДНИ.



- Января** 1 Новый годъ (втор.). 6 Богоявленіе (воскр.).
- Февраля** 2 Сръбтеніе Господне (субб.).
„ 22—23 Пятница и Суббота Масляницы.
- Марта** 25 Благовѣщеніе (понед.).
- Апрѣля** 12—13 Пятница и Суббота Страстной седмицы.
„ 14—21 Свѣтлая седмица.
„ 23 Тезоименитство ГОСУДАРЫНИ ИМПЕРАТРИЦЫ (втор.).
- Мая** 6 Рожденіе ГОСУДАРЯ ИМПЕРАТОРА (понед.).
„ 9 Святителя Николая (четв.).
„ 14 Коронованіе ИХЪ ИМПЕРАТОРСКИХЪ ВЕЛИЧЕСТВЪ (втор.).
„ 23 Вознесеніе Господне (четв.).
„ 25 Рожденіе ГОСУДАРЫНИ ИМПЕРАТРИЦЫ (субб.).
- Юня** 2 День Св. Троицы (воскр.).
„ 3 День Св. Духа (понед.).
„ 29 Свв. Апп. Петра и Павла (субб.).
- Юля** 22 Тез. вдовств. ГОСУДАРЫНИ ИМПЕРАТРИЦЫ (понед.).
- Августа** 6 Преображеніе Господне (втор.).
„ 15 Успеніе Пресв. В цы (четв.).
„ 29 Усѣкновеніе главы Іоанна Предтечи (четв.).
„ 30 Благовѣри. кн. Александра Невскаго (пятн.).

- Сентября 8** Рождество Пресвятыя Богородицы (воскр.).
„ **14** Воздвиженіе Креста Г-пя (субб.).
„ **26** Ап. и Евангелиста Іоанна Богослова (четв.).
- Октября 1** Покровъ Пресвятой Богородицы (втор.),
„ **21** Восш. на прест. ГОСУДАРЯ ИМПЕРАТОРА (понед.).
„ **22** Казанской ик. В. М. (втор.).
- Ноября 14** Рожден. вдовств. ГОСУДАРЫНИ ИМПЕРАТРИЦЫ (четв.).
„ **21** Введеніе во храмъ Пресвятой Богородицы (четв.).
„ **22** Рожден. и Тезоим. ГОСУДАРЯ НАСЛѢДНИКА (пятн.).
- Декабря 6** Тезоименитство ГОСУДАРЯ ИМПЕРАТОРА (пятн.).
„ **25—27** Празднованіе Рождества Х-ва (сред — пятн.).



ПРАВОСЛАВНЫЙ КАЛЕНДАРЬ

Чис.	Дни	ЯНВАРЬ.	Чис.	Дни	ФЕВРАЛЬ.
1	В.	Обрѣзаніе Г-не.	1	П.	Св. муч. Трифона, Петра.
2	С.	Сильвестра, Іуліаніи.	2	С.	Срѣтеніе Г-не.
3	Ч.	Малахіи, Гордія.			
4	П.	Соборъ 70 апостол.			
5	С.	Григорія, Михея.	3	В.	<i>Н. о Мыт. и Фар.</i> Симеона и Анны. <i>38-я седм. по Пятнд.</i>
6	В.	<i>Н. 33. Богоявленіе.</i> <i>34-я седм. по Пятнд.</i>	4	П.	Исидора, Николая.
7	П.	Соб. Іоанна Предг.	5	В.	Агаѳи, Θεодуліи.
8	В.	Георгія, Емилиана.	5	С.	Павла, Кладіи.
9	С.	Филиппа, Евстратія.	7	Ч.	Парсенія, Луки.
10	Ч.	Григорія, Павла	8	П.	Θеодора, Захарія.
11	П.	Θеодосія, Михаила.	9	С.	Никифора, Маркелла.
12	С.	Татіаны, Саввы.			
13	В.	<i>Н. по Просвѣщ.</i> Ермила, Петра. <i>35-я седм. по Пятнд.</i>	10	В.	<i>Н. о Блудн. сынѣ.</i> Харлампія, Павлы. <i>39-я седм. по Пятнд.</i>
14	П.	Нины, Θεодула.	11	П.	Власія, Димитрія.
15	В.	Павла, Іоанна.	12	В.	Алексія, Евгенія.
16	С.	Покл. вер. ап. Петра.	13	С.	Мартиніана, Зои.
17	Ч.	Антонія Великаго.	14	Ч.	Кирылла, Авксентія.
18	П.	Аоанасія, Кирылла.	15	П.	Онисима, Пафпутія.
19	С.	Макарія, Арсенія.	16	С.	Памфила, Павла.
20	В.	<i>Н. 35. Евфимія Вел.</i> <i>36-я седм. по Пятнд.</i>	17	В.	<i>Мясопустѣ.</i> Θεодора, Романа. <i>Сырн. седм., Масляница.</i>
21	П.	Максима, Валеріана.	18	П.	Флавіана, Агапита.
22	В.	Тимоѳея, Леонтія.	19	В.	Архипа и Филимона, Евгенія.
23	С.	Климента, Павлина.	20	С.	Льва, Агаѳона.
24	Ч.	Ксенія, Вавилы.	21	Ч.	Тимоѳея, Евстафія, Георгія.
25	П.	Григорія, Фелицаты.	22	П.	Аѳанасія, Маврикія.
26	С.	Ксенофонта, Маріи.	23	С.	Поликарпа, Даміана.
27	В.	<i>Нед. 36, о Закхѣ.</i> Перен. мощ. Іоанна Златоуст. <i>37-я седм. по Пятнд.</i>	24	В.	<i>Сыропустѣ.</i> 1-е и 2-е обрѣтеніе главы Іоанна Крест. <i>1-я седм. Велик. Поста.</i>
28	П.	Ефрема, Палладія.	25	П.	Тарасія, Моисея.
29	В.	Игнатія, Романа.	26	В.	Порфирія, Селасіана.
30	С.	Соб. трехъ Святит.	27	С.	Проконія, Тита.
31	Ч.	Кира, Никиты, Іоанна.	28	Ч.	Василія, Нестора.

МАРТЪ.		АПРѢЛЬ.	
Чис.	Дни	Чис.	Дни
1 П.	Евдокіи, Маркелла.		<i>6-я седм. Вел. Поста.</i>
2 С.	Ѳеодота, Агаѳона.	1 П.	Макарія, Маріи.
		2 В.	Тита, Поликарпа.
3 В.	<i>Н. Торж. Правосл. Василиска.</i> <i>2-я седм. Вел. Поста.</i>	3 С.	Никиты, Ѳеодосіи.
4 П.	Герасима, Вячеслава.	4 Ч.	Іосифа, Зосимы.
5 В.	Давида и Константина.	5 П.	Платона, Марка.
6 С.	Ѳеодора, Аркадія.	6 С.	<i>Лазарево воскрес.</i> Меоддія, Евтихія.
7 Ч.	Василія, Павла.		
8 П.	Ѳеофилакта, Лазаря.	7 В.	<i>Н. Вайи.</i> Входъ Господень въ Іерусал. Георгія, Даниїла. <i>Страстная седмица.</i>
9 С.	40 муч. Севаст.	8 П.	Нефона, Руфа.
		9 В.	Евсихіи, Вадима.
10 В.	<i>Н. 2-я—</i> Кириана, Кожрата. <i>3-я седм. Вел. Поста.</i>	10 С.	Максима, Ѳеодора.
11 П.	Софронія, Епимаха.	11 Ч.	Антипы, Іакова.
12 В.	Ѳеофана, Григорія.	12 П.	Василія, Давида.
13 С.	Терентія, Христины.	13 С.	Артемона, Ѳомаиды.
14 Ч.	Венедикта, Ѳеогноста.		
15 П.	Агапія, Александра.		<i>Святая седмица.</i>
16 С.	Савина, Серапіона.	14 В.	ПАСХА. Мартина.
		15 П.	Трофима, Анастасіи.
17 В.	<i>Н. Крестопоклон.</i> Алексія, Макарія. <i>4-я седм. Вел. Поста.</i>	16 В.	Леонида, Агапіи.
18 П.	Кирилла, Трофима.	17 С.	Симеона, Зосимы.
19 В.	Хрисанфа, Дарія.	18 Ч.	Іоанна, Виктора.
20 С.	<i>Преполовленіе Четырнадцат-</i> <i>ницы.</i> Іоанна, Клавдіи.	19 П.	Георгія, Антонина.
21 Ч.	Іакова, Кирилла.	20 С.	Ѳеодора, Григорія.
22 П.	Василія, Исаакія.		
23 С.	Никона, Лидіи.		<i>2-я седм. по Пасхѣ.</i>
		21 В.	<i>Н. о Ѳомѣ</i> Діонисія.
24 В.	<i>Н. 4.</i> Захарія, Іакова. <i>5-я седм. Вел. Поста.</i>	22 П.	Луки, Всеволода.
25 П.	БЛАГОВѢЩЕНІЕ.	23 В.	Тезоименитство Государыни Императрицы. Александры, Георгія.
26 В.	Соб. арх. Гавріїла.	24 С.	Елизаветы, Ѳомы.
27 С.	Матроны, Іоанна.	25 Ч.	Марка, Сильвестра.
28 Ч.	Иларіона, Стефана.	26 П.	Василія, Глафиры.
29 П.	Марка, Кирилла.	27 С.	Симеона, Стефана.
30 С.	Іоанна, Зосимы.		
			<i>3-я седм. по Пасхѣ.</i>
31 В.	<i>Н. 5-я.</i> Іоны, Іакова, Ипатія.	28 В.	<i>Нед. Мирноносиль.</i> Тамары, Кирилла.
		29 П.	Василія, Ѳеодота.
		30 В.	Іакова, Максимы.

Чис. Дни		І Ю Л Ь.	Чис. Дни		А В Г У С Т Ь.
		<i>5-я седм. по Пятнд.</i>			
1	П.	Космы и Даміана.	1	Ч.	Пронсх. древа-Креста Госп. Маккавеевъ.
2	В.	Ювеналія, Фотія.	2	П.	Стефана, Василия.
3	С.	Іакинфа, Филиппа.	3	С.	Исаакія, Космы.
4	Ч.	Андрея, Θεодора.			
5	П.	Аѳанасія, Сергія.			
6	С.	Сисоя, Іуліаніи, Марем.	4	В.	<i>Н. 9-я 7 отрок. въ Ефесѣ. 10-я седм. по Пятнд.</i>
7	В.	<i>Н. 5-я--Θомы. 6-я седм. по Пятнд.</i>	5	П.	Евсигнія, Ноны.
8	П.	Казанской ик. БМ., Прокотія.	6	В.	Преображеніе Г-не.
9	В.	Кирилла, Александра.	7	С.	Дометія, Ора.
10	С.	Антонія, Леонтія.	8	Ч.	Григорія, Леонида.
11	Ч.	Ольги, Евфиміи.	9	П.	Матвоя, Антонія.
12	П.	Прокла, Иларія.	10	С.	Лаврентія, Романа.
13	С.	Гавріила, Стефана.			
14	В.	<i>Н. 6-я св. Отець. Аписима, Акила. 7-я седм. по Пятнд.</i>	11	В.	<i>Н. 10-я.—м: Евпла, Максима. 11-я седм. по Пятнд.</i>
15	П.	Владиміра, Кирика.	12	П.	Александра, Фотія.
16	В.	Аѳиногена, Іуліи.	13	В.	Максима, Тихона.
17	С.	Марины, Лазаря.	14	С.	Θеодосія, Маркелла.
18	Ч.	Емилиана, Леонтія.	15	Ч.	Успеніе Пр. Б-цы.
19	П.	Макрины, Романа.	16	П.	пер. Прукотвор. обр.
20	С.	Иліи, Авраамія.	17	С.	Мирона, Филиппа.
21	В.	<i>Н. 7-я.--Симеона. 8-я седм. по Пятнд.</i>	18	В.	<i>Н. 11-я.—Флора и Лавра. 12-я седм. по Пятнд.</i>
22	П.	Тезоим. родительницы Государя Императора. Маріи Магдалины.	19	П.	Андрея, Θεоклы.
23	В.	Трофима, Θεофила.	20	В.	Самуила, Севира, Мемнона.
24	С.	Бориса и Глѣба.	22	С.	Θаддея, Вассы.
25	Ч.	Анны, Олимпіады.	22	Ч.	Афанасія, Неофита.
26	П.	Ермолая, Моисея.	23	П.	Луппа, Иринея.
27	С.	Пантелеймона, Саввы.	24	С.	Евтихія, Петра.
28	В.	<i>Н. 8-я—Прохора, Никанора. 9-я седм. по Пятнд.</i>	25	В.	<i>Н. 12-я.—Варѳоломея, Тита. 13-я седм. по Пятнд.</i>
29	П.	Серафимы, Θεодотія.	26	П.	Адріана и Наталіи.
30	В.	Силы, Валентина.	27	В.	Анеисы, Пимена.
31	С.	Евдокима, Іулитты.	28	С.	Моисея, Анны.
			28	Ч.	Устьковеніе главы Іоанна Предт.
			30	П.	Александра Невск.
			31	С.	Геннадія, Кипріана.

Чис.		Дни		СЕНТЯБРЬ.		Чис.		Дни		ОКТАБРЬ.	
1	в.	Н.	13-я.—Симеона, Мары. <i>14-я седм. по Пятид.</i>	1	в.	Н.	18-я.—Оомы. <i>19-я седм. по Пятид.</i>	1	в.	Покровъ Пр. Б-цы.	
2	п.	Мамапта, Иоанна.		2	с.	Кипріяна, Θεоктиста.		2	с.	Кипріяна, Θεоктиста.	
3	в.	Домны, Василисы.		3	ч.	Діонисія, Иоанна.		3	ч.	Діонисія, Иоанна.	
4	с.	Вавилы, Моисея.		4	п.	Гурія, Домнины.		4	п.	Гурія, Домнины.	
5	ч.	Захаріи, Елисаветы, Аѳанасія.		5	с.	Петра, Алексія, Іоныи Филиппа.		5	с.	Петра, Алексія, Іоныи Филиппа.	
6	п.	Кирилла, Архипа.									
7	с.	Созонта, Лукія.									
8	в.	Н. предъ Воздвиж. Рожд. Пр. Б-цы. <i>15-я седм. по Пятид.</i>		6	в.	Н.	18-я.—Оомы. <i>19-я седм. по Пятид.</i>	6	в.	Н.	18-я.—Оомы. <i>19-я седм. по Пятид.</i>
9	п.	Іоакима, Анны.		7	п.	Сергія, Пелагін.		7	п.	Сергія, Пелагін.	
10	в.	Климентя, Петра.		8	в.	Таисіи, Трифона.		8	в.	Таисіи, Трифона.	
11	с.	Θеодоры, Сергія.		9	с.	Іакова, Максима.		9	с.	Іакова, Максима.	
12	ч.	Іуліанна, Θеодора.		10	ч.	Θеофила, Вассіана.		10	ч.	Θеофила, Вассіана.	
13	п.	Корнилія, Леонтія.		11	п.	Филиппа, Зинаиды.		11	п.	Филиппа, Зинаиды.	
14	с.	Воздвиженіе Креста Г-ня.		12	с.	Прова, Космы.		12	с.	Прова, Космы.	
15	в.	Н. по Воздвиж. Никиты, Іосифа. <i>16-я седм. по Пятид.</i>						13	в.	Нед. св. Отець. Карпа, Никиты. <i>20-я седм. по Пятид.</i>	
16	п.	Евѳиміи, Людмилы.		14	п.	Назара, Параскевы.		14	п.	Назара, Параскевы.	
17	в.	Софій, Вѳры, Надежды и Любви.		15	в.	Евѳимія, Иоанна.		15	в.	Евѳимія, Иоанна.	
18	с.	Евменія, Ирины.		16	с.	Лонгина, Евпраксіи.		16	с.	Лонгина, Евпраксіи.	
19	ч.	Трофима, Зосимы.		17	ч.	Андрея, Леонтія.		17	ч.	Андрея, Леонтія.	
20	п.	Евстаѳія, Михаила.		18	п.	Луки, Іуліана.		18	п.	Луки, Іуліана.	
21	с.	Кодрата, Андрея.		19	с.	Іоняи, Иоанна.		19	с.	Іоняи, Иоанна.	
22	в.	Н. 16-я.—Фоки. <i>17-я седм. по Пятид.</i>						20	в.	Н. 20-я.—Артемія. <i>21-я седм. по Пятид.</i>	
23	п.	Зачатіе І. Предтечи.		21	п.	Восшествіе на прест. Государя Императора. Иллариона, Зотика.		21	п.	Восшествіе на прест. Государя Императора. Иллариона, Зотика.	
24	в.	Θеклы, Никаидра.		22	в.	Назанской ик. БМ.		22	в.	Назанской ик. БМ.	
25	с.	Сергія, Пафнугія.		23	с.	Іакова, Игнатія.		23	с.	Іакова, Игнатія.	
26	ч.	ап. Іоанна Богосл.		24	ч.	Аѳанасія, Ареѳы.		24	ч.	Аѳанасія, Ареѳы.	
27	п.	Савватія, Игнатія.		25	п.	Маркіана, Анастасія.		25	п.	Маркіана, Анастасія.	
28	с.	Харитона, Никона.		26	с.	Димитрія, Аѳанасія.		26	с.	Димитрія, Аѳанасія.	
29	в.	Н. 17-я. Киріака, Θеофана. <i>18-я седм. по Пятид.</i>						27	в.	Н. 21-я.—Нестора, Капито- лины. <i>22-я седм. по Пятид.</i>	
30	п.	Григорія, Михаила.		28	п.	Арсенія, Параскевы.		28	п.	Арсенія, Параскевы.	
				29	в.	Анастасія, Авраамія.		29	в.	Анастасія, Авраамія.	
				30	с.	Тертія, Елены.		30	с.	Тертія, Елены.	
				31	ч.	Спиридона, Никодима.		31	ч.	Спиридона, Никодима.	

		Н О Я Б Р Ъ .			Д Е К А Б Р Ъ .
Чис.	Дни		Чис.	Дни	
1	П.	Космы и Даміана.	1	В.	<i>Н. 26-я.—Филарета.</i>
2	С.	Амнидина, Маркіана.			<i>27-я седм. по Пятид.</i>
3	В.	<i>Н. 22-я.—Іосифа.</i>	2	П.	Андрея, Аввакума.
		<i>23-я седм. по Пятид.</i>	3	В.	Саввы, Теодора.
4	П.	Іоаннікія, Никаандра.	4	С.	Варвары, Генпадія.
5	В.	Григорія, Іоны новг	5	Ч.	Саввы, Гурія.
6	С.	Павла, Клавдія.	6	П.	Тезоименитство Государя Императора.
7	Ч.	Теодора, Евгенія.			Свят. Николая чуд.
8	П.	Соб. Арх. Михаила.	7	С.	Амвросія, Нила.
9	С.	Онисифора, Порфирія.			
10	В.	<i>Н. 23-я.—Родіона.</i>	8	В.	<i>Н. 27-я.—Палація.</i>
		<i>24-я седм. по Пятид.</i>			<i>28-я седм. по Пятид.</i>
11	П.	Максима, Виктора.	9	П.	Анны, Стефана.
12	В.	Нила, Іоанна.	10	В.	Евграфа, Θомы.
13	С.	Іоанна, Никифора.	11	С.	Даніила, Викентія.
14	Ч.	Рожд. родительницы Государя Императора.	12	Ч.	Спиридона.
		Филиппа, Григорія.	13	П.	Евгенія, Арсенія.
15	П.	Гурія, Димитрія.	14	С.	Фирса, Левкія.
14	С.	Матоея, Фульвіана.			
17	В.	<i>Н. 24-я.—Григорія.</i>	15	В.	<i>Н. св. Протекъ Стефана,</i>
		<i>25-я седм. по Пятид.</i>			<i>Трифона</i>
18	П.	Платона.			<i>29-я седм. по Пятид.</i>
19	В.	Іосифа, Варлаама.	16	П.	Аггея, Θεофанія.
20	С.	Іпатія, Θεоклы.	17	В.	Даніила, Анатія.
21	Ч.	Введеніе во храмъ Пр. Б-цы.	18	С.	Модеста, Зои.
22	П.	Рожденіе и тезоимен. Государя Наслѣдника	19	Ч.	Воніоатія, Григорія.
		Михаила, Архипа.	20	П.	Ігнатія, Филогонія.
23	С.	вкн. Александра Нев. Митро-	21	С.	Петра, Іуліанія.
		фана ворон.			
24	В.	<i>Н. 25-я.—вмц. Екатерины.</i>	22	В.	<i>Н. предъ Рожд. Анастасія.</i>
		<i>26-я седм. по Пятид.</i>			<i>30-я седм. по Пятид.</i>
25	П.	Петра, Климента,	23	П.	Павла.
26	В.	Іакова, Інноцентія.	24	В.	Евгенія, Клавдія.
27	С.	Всеволода, Романа.	25	С.	РОЖДЕСТВО І. ХР.
28	Ч.	Стефана, Василія.	26	Ч.	Соб. Пр. Богор.
29	П.	Парамона, Асакія.	27	П.	Стефана, Луки.
30	С.	Андрея первозван.	28	С.	м.: 20 тыс., Петра.
			29	В.	<i>Н. по Рожд. 14 тыс. млад.,</i>
					<i>Θаддея, Марка.</i>
					<i>31-я седм. по Пятид.</i>
			30	П.	Анисія, Θεодоры.
			31	В.	Меланія.



РОССІЙСКІЙ ИМПЕРАТОРСКІЙ ДОМЪ.

Его Императорское Величество, Государь Императоръ **Николай Александровичъ**, Самодержецъ Всероссийскій, родился въ 1868 году, 6 мая (тезоименитство 6 декабря).

Августѣйшая Родительница ГОСУДАРЯ ИМПЕРАТОРА,

Ея Императорское Величество, Государыня Императрица **Марія Теодоровна**, родилась въ 1847 г., 14 ноября (тезоименитство 23 июля); была въ супружествѣ съ Императоромъ Александромъ III (въ Вѣкъ почилъ 20 октября 1894 г.).

Августѣйшая Супруга ГОСУДАРЯ ИМПЕРАТОРА,

Ея Императорское Величество, Государыня Императрица **Александра Теодоровна**, родилась въ 1872 г., 25 мая (тезоименитство 23 апрѣля); въ супружествѣ съ 14 ноября 1894 г. Дочь Великаго Герцога Гессенскаго Людвигъ IV и Супруги Его Великой Герцогини Алисы.

Его Императорское Высочество, Государь Наслѣдникъ и Великій Князь **Михаиль Александровичъ**, род. въ 1878 г., 22 ноября (тез. 22 ноября).

Августѣйшія Дочери ГОСУДАРЯ ИМПЕРАТОРА:

Ея Императорское Высочество, Великая Княжна **Ольга Николаевна**, род. въ 1895 г., 3-го ноября (тезоим. 11 июля).

Ея Императорское Высочество, Великая Княжна **Татіана Николаевна**, род. въ 1897 г., 29 мая (тезоим. 12 января).

Ея Императорское Высочество, Великая Княжна **Марія Николаевна**, род. въ 1899 г., 14 іюня (тезоим. 22 июля).

Ея Императорское Высочество, Великая Княжна **Анастасія Николаевна**, род. въ 1901 г., 5 іюня (тезоим. 22 декабря).

Августѣйшія Сестры ГОСУДАРЯ ИМПЕРАТОРА:

Ея Императорское Высочество, Великая Княгиня **Ксенія Александровна**, (см. далѣе);

Ея Императорское Высочество, Великая Княгиня **Ольга Александровна**, род. въ 1882 г., 1 іюня (тезоим. 11 іюля). Въ супружествѣ съ 27 іюля 1901 г., съ Его Высочествомъ Принцемъ **Петромъ Александровичемъ** Герцогомъ Ольденбургскимъ.

Августѣйшіе Дяди и Тетки ГОСУДАРЯ ИМПЕРАТОРА:

Его Императорское Высочество, Великій Князь **Владиміръ Александровичъ**, род. въ 1847 г., 10 апрѣля (тезоим. 15 іюля). Супруга Его, Ея Императорское Высочество, Великая Княгиня **Марія Павловна**, род. въ 1854 г., 2 мая (тезоим. 22 іюля). *У нихъ дѣти:* Ихъ Императорскія Высочества: Великій Князь **Кирилль Владиміровичъ**, род. въ 1876 г., 30 сентября (тезоим. 11 мая); Великій Князь **Борисъ Владиміровичъ**, род. въ 1877 г., 12 ноября (тезоим. 2 мая); Великій Князь **Андрей Владиміровичъ**, род. въ 1879 г., 2 мая (тезоим. 30 ноября); Великая Княжна **Елена Владиміровна**, род. въ 1882 г., 17 января (тезоим. 21 мая).

Его Императорское Высочество, Великій Князь **Алексій Александровичъ**, род. въ 1850 г., 2 января (тезоим. 20 мая).

Его Императорское Высочество, Великій Князь **Сергій Александровичъ**, род. въ 1857 г., 29 апрѣля (тезоим. 5 іюля). Супруга Его, Ея Императорское Высочество, Великая Княгиня **Елисавета Θεодоровна**, род. въ 1864 г., 20 октября (тезоим. 5 сентября).

Его Императорское Высочество, Великій Князь **Павель Александровичъ**, род. въ 1860 г., 21 сентября (тезоим. 29 іюня); былъ въ супружествѣ съ Ея Императорскимъ Высочествомъ, Великою Княгинею Александрою Георгіевною († 12 сентября 1891 г.). *У него дѣти:* Его Императорское Высочество, Великій Князь **Димитрій Павловичъ**, род. въ 1891 г., 6 сентября (тезоим. 21 сентября); Ея Императорское Высочество, Великая Княжна **Марія Павловна**, род. въ 1890 г., 6 апрѣля (тезоим. 22 іюля).

Ея Императорское Высочество, Великая Княгиня **Марія Александровна**, род. въ 1853 г., 5 октября (тезоим. 22 іюля); была въ супружествѣ съ Его Королевскимъ Высочествомъ, Принцемъ Альфредомъ-Эрнестомъ-Альбертомъ Великобританскимъ, Герцогомъ Саксенъ-Кобургъ-Готскимъ.

Ея Императорское Высочество, Великая Княгиня **Александра Юсифовна**, род. въ 1830 г., 26 іюня (тезоим. 23 апрѣля); была въ супружествѣ съ Ею Императорскимъ Высочествомъ, Великимъ Княземъ Константиномъ Николаевичемъ († 13 января 1892 г.). *У нея дѣти:*

Его Императорское Высочество, Великій Князь **Николай Константиновичъ**, род. въ 1850 г., 2 февраля (тезоим. 6 декабря);

Его Императорское Высочество, Великій Князь **Константинъ Константиновичъ**, род. въ 1858 г., 10 августа (тезоим. 21 мая). Супруга Его, Ея Императорское Высочество, Великая Княгиня **Елисавета Мавринѣвна**, род. въ 1865 г., 13 января (тезоим. 5 сентября). *У нихъ дѣти:* Ихъ Высочества: Князь **Іоаннъ Константиновичъ**, род. въ 1886 г., 23 іюня (тезоим. 24 іюня); Князь **Гавріиль Константиновичъ**, род. въ 1887 г., 3 іюля (тезоим. 13 іюля); Князь **Константинъ Константиновичъ**, род. въ 1890 г., 20 декабря (тезоим. 21 мая); Князь **Олегъ Константиновичъ**, род. въ 1892 г., 15 ноября (тезоим. 20 сентября); Князь **Игорь Константиновичъ**, род. въ 1894 г., 29 мая (тезоим. 5 іюня); Княжна **Татіана Константиновна**, род. въ 1890 г., 11 января, (тезоим. 12 января);

Его Императорское Высочество, Великій Князь **Димитрій Константиновичъ**, род. въ 1860 г., 1 іюня (тезоим. 21 сентября);

Ея Королевское Величество, Королева Эллиновъ **Ольга Константиновна**, род. въ 1851 г., 22 августа (тезоим. 11 іюля); въ супружествѣ съ Ею Величествомъ, Королемъ Эллиновъ Георгомъ I;

Ея Императорское Высочество, Великая Княгиня **Вѣра Константиновна**, род. въ 1854 г., 4 февраля (тезоим. 17 сентября); была въ супружествѣ съ Ею Королевскимъ Высочествомъ, Герцогомъ Вильгельмомъ - Евгеніемъ Виртембергскимъ.

Его Императорское Высочество, Великій Князь **Николай Николаевичъ**, род. въ 1856 г., 6 ноября (тезоим. 27 іюля);

Его Императорское Высочество, Великій Князь **Петръ Николаевичъ**, род. въ 1864 г., 10 января (тезоим. 29 іюня); Супруга Его, Ея Императорское Высочество, Великая Княгиня **Милица Николаевна**, род. въ 1866 г., 14 іюля (тезоим. 19 іюля). *У нихъ дѣти:* Ихъ Высочества: Князь **Романъ Петровичъ**, род. въ 1896 г., 5 октября (тезоим. 19 іюля); Княжна **Марина Петровна**, род. въ 1892 г., 28 февраля (тезоим. 28 февраля); Княжна **Надежда Петровна**, род. въ 1898 г., 3 марта (тез. 17 сентября).

Его Императорское Высочество, Великій Князь **Михаиль Николаевичъ**, род. въ 1832 г., 13 октября (тезоим. 8 ноября); былъ въ супружествѣ съ Ея Императорскимъ Высочествомъ, Великою Княгинею Ольгою Теодоровною († 31 марта 1891 г.). *У него дѣти:*

Его Императорское Высочество, Великій Князь **Николай Михайловичъ**, род. въ 1859 г., 14 апрѣля (тезоим. 6 декабря);

Его Императорское Высочество, Великій Князь **Михаиль Михайловичъ**, род. въ 1861 г., 4 октября (тезоим. 8 ноября);

Его Императорское Высочество, Великій Князь **Георгій Михайловичъ**, род. въ 1863 г., 11 августа (тезоим. 26 ноября); Супруга Его, Ея Императорское Высочество, Великая Княгиня **Марія Георгіевна**, род. въ 1876 г., 20 февраля (тезоим. 22 июля). *У нихъ дочь:* Ея Высочество Княжна **Нина Георгіевна**, род. въ 1901 г., 7 іюня (тезоим. —).

Его Императорское Высочество, Великій Князь **Александръ Михайловичъ**, род. въ 1866 г., 1 апрѣля (тезоим. 30 августа). Супруга Его, Ея Императорское Высочество, Великая Княгиня **Ксенія Александровна**, род. въ 1875 г., 25 марта (тезоим. 24 января). *У нихъ дѣти:* Ихъ Высочества: Князь **Андрей Александровичъ**, род. въ 1897 г., 12 января (тезоим. 30 ноября); Князь **Теодоръ Александровичъ**, род. въ 1898 г., 11 декабря (тезоим. 16 мая); Князь **Никита Александровичъ**, род. въ 1900 г., 4 января (тезоим. 24 іюня); Князь **Димитрій Александровичъ**, род. въ 1901 г., 2 августа (тезоим. —); Княжна **Ирина Александровна**, род. въ 1895 г., 3 іюля (тезоим. 5 мая);

Его Императорское Высочество, Великій Князь **Сергій Михайловичъ**, род. въ 1869 г., 25 сентября (тезоим. 25 сентября);

Ея Императорское Высочество, Великая Княгиня **Анастасія Михайловна**, род. въ 1860 г., 16 іюля (тезоим. 22 декабря); была въ супружествѣ съ Его Королевскимъ Высочествомъ, Великимъ Герцогомъ Мекленбургъ-Шверинскимъ Фридрихомъ-Францемъ.

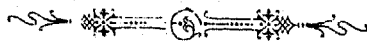

ЛИЧНЫЙ СОСТАВЪ

ВЫСШИХЪ И ЦЕНТРАЛЬНЫХЪ УСТАНОВЛЕНІЙ ИМПЕРІИ.

Государственный Совѣтъ.

Предсѣдатель, Его Императорское Высочество, Великій Князь
Михаилъ Николаевичъ.

Департаментъ Законовъ. Предсѣдатель ст.-сек., д. т. с. Эдуардъ
Вас. *Фришъ.*

Департаментъ Гражд. и Духовн. Дѣлъ. Предсѣдатель, д. т. с.
Ник. Ник. *Герардъ.*

Департаментъ Государствен. экономіи. Предсѣдатель, ст.-секр., д.
т. с. Дмитр. Марг. *Сольскій.*

Департаментъ промышленности, наукъ и торговли. Предсѣдатель,
ген.-ад. адм. Ник. Матв. *Чихачовъ.*

Государственная Канцелярія.

Государственный секретарь, ст.-секр., сенат., д. т. с. Вяч. Конст.
фонъ Плева. Товарищъ его, т. с. баронъ Юлій Ал-др. *Инскуль-фонъ-*
Гильденбандтъ.

Государственная типографія.

Начальникъ, д. ст. с. Ал-ѣй Ив. *Яковлевъ.*

Комитетъ Министровъ.

Предсѣдатель, ст.-секр., д. т. с. Ив. Ник. *Дурново.*

Управляющій дѣлами, ст.-секр., д. т. с. Анат. Никол. *Куломзинъ.*

Комитетъ Сибирской желѣзной дороги.

Состоитъ подъ Предсѣдательствомъ *Его Императорскаго*
Величества.

Управляющій дѣлами Комитета, ст.-секр., д. т. с. Анат. Никол.
Куломзинъ.

Комитетъ о службѣ чиновъ гражданскаго вѣдомства и о наградахъ.

Предсѣдатель, гофмейстеръ т. с. Ал-дръ Серг. *Танъевъ.*

Совѣтъ Министровъ.

Подъ личнымъ Предсѣдательствомъ *Государя Императора.*

Собственная Его Императорскаго Величества Канцелярія.

Главнуправляющій, гофмейстеръ т. с. Ал-дръ Серг. *Тиньковъ.*

Собственная Е. И. В. Канцелярія по учрежденіямъ Императрицы Маріи.

Главнуправляющій, почетный опекунъ, ген.-ад., ген. отъ кав., графъ Никол. Ал-чъ *Протасовъ-Бахметевъ.*

Товарищъ его, гофмейст., сен. т. с. Петръ Мих. *фонъ-Кауфманъ.*

Управ. дѣлами. д. ст. с. Ник. Аркад. *Воводскій.*

Канцелярія по принятію прошеній, на Высочайшее имя приносимыхъ.

Главнуправляющій, д. ст. с. шталмейстеръ, баронъ Ал-дръ Андр. *Вудбергъ.*

Статсъ-Секретаріатъ Великаго Княжества Финляндскаго.

Министръ — статсъ - секретарь ст.-секр., сенаторъ, д. т. с. *фонъ-Плевъ.*

Правительствующій Сенатъ.

1-й Департаментъ. Первоприсутствующій, д. т. с. Ник. Ник. *Шрейберъ.*

2-й Департаментъ. Первоприсутствующій, д. т. с. Як. Григ. *Есиповичъ.*

Судебный Департаментъ. Первоприсутствующій, д. т. с. Серг. Ив. *Лужьяновъ.*

Департаментъ Герольдіи. Первоприсутствующій, д. т. с. Владисл. Ромуальд. *Завадскій.*

Кассационный Уголовный Департаментъ. Первоприсутствующій, т. с. Никол. Степан. *Таганцевъ.*

Кассационный Гражданскій Департаментъ. Первоприсутствующій, д. т. с. Павелъ Ал-вев. *Марковъ.*

ДУХОВНОЕ ВѢДОМСТВО.

Святѣйшій Правительствующій Синодъ.

Первенствующій — *Антоній*, митрополитъ С. - Петербургскій и Мадожскій.

Оберъ-Прокуроръ — ст. секр., членъ государствен. совѣта, сенаторъ, д. т. с. Констант. Петров. *Побѣдоносцевъ*.

Товарищъ его, санаторъ, т. с. Влад. Карл. *Саблеръ*.

М и т р о п о л и т ы .

- 1) С.-Петербургскій и Мадожскій *Антоній*. Викаріи: еп. Ямбургскій, *Веніаминъ* еп. Гдовскій, *Никонъ* еп. Нарвскій.
- 2) Кіевскій и Галицкій *Феофанъ*. Викаріи: *Силвестръ* еп. Каневскій, *Сергій* еп. Уманскій и *Димитрій* еп. Чигиринскій.
- 3) Московскій и Коломенскій *Владиміръ*. Викаріи: *Тихонъ* еп. Дмитровскій, *Пароній* еп. Можайскій и *Арсеній* еп. Волоколамскій.

Е п и с к о п ы .

- Алеутскій и Сѣверо-Американскій *Тихонъ*.
 Архангельскій и Холмогорскій *Іоанникій*.
 Астраханскій и Енотаевскій *Сергій*.
 Владикавказскій и Моздокскій *Владиміръ*.
 Владимірскій и Суздальскій арх. *Сергій*, вик. Муромскій *Платонъ*.
 Варшавскій и Холмскій *Іеронимъ*, вик. Люблинскій *Германъ*.
 Владивостокскій и Камчатскій *Евсевій*.
 Вологодскій и Тотемскій *Алексій*, вик. Великоустюжскій *Гавріилъ*.
 Волынскій и Житомирскій арх. *Модестъ*. Викаріи: Владиміро - Волынскій *Паисій* и Острожскій *Серафимъ*.
 Воронежскій и Задонскій *Анастасій*, вик. Острогожскій *Владиміръ*.
 Вятскій и Слободскій . Викаріи: Сарапульскій *Владиміръ* и Глазовскій *Варсонофій*.
 Гродненскій и Брестскій *Іоакимъ*.
 Донской и Новочеркасскій арх. *Августинъ*, вик. Аксайскій *Іоаннъ*.
 Екатеринбургскій и Ирбитскій *Іриней*.
 Екатеринославскій и Таганрогскій *Симеонъ*.

- Внисейскій и Красноярскій *Евонимій*.
 Забайкальскій и Нерчинскій *Никодимъ*:
 Иркутскій и Верхотенскій арх. *Тихонъ*, вик. Киренскій *Филаретъ*.
 Казанскій и Свияжскій арх. *Арсеній*. Викаріи: *Алексій* еп. Чистопольскій
 и *Іоаннъ* еп. Чебоксарскій.
 Калужскій и Боровскій *Макарій*.
 Кшиневскій и Хотинскій *Іаковъ*, вик. Ашкерманскій *Аркадій*.
 Костромскій и Галичскій *Виссаріонъ*, вик. Кинешемскій *Веніаминъ*.
 Курскій и Вѣлгородскій арх. *Лаврентій*.
 Лятовскій и Виленскій арх. *Ювеналій*. Викаріи: Врестскій *Іоакимъ* и
 Ковенскій *Михаилъ*.
 Мнискій и Туровскій *Михаилъ*.
 Могилевскій и Метиславскій *Мисаилъ*.
 Нижегородскій и Арзамасскій *Назарій*, вик. Балахнинскій *Несторъ*.
 Новгородскій и Старорусскій арх. *Гурій*, вик. Кирилловскій *Арсеній*.
 Олонецкій и Петрозаводскій *Анастасій*.
 Омскій и Семипалатинскій *Сергій*.
 Оренбургскій и Уральскій *Владиміръ*.
 Орловскій и Сѣвскій *Никаноръ*.
 Пензенскій и Саранскій *Павелъ*.
 Пермскій и Соликамскій *Петръ*.
 Подольскій и Брацлавскій *Христоворъ*, вик. Балтскій *Менандръ*.
 Полоцкій и Витебскій *Тихонъ*.
 Полтавскій и Переяславскій *Иларіонъ*, вик. Прилукскій *Гедесонъ*.
 Приамурскій и Благовѣщенскій
 Пековскій и Порховскій *Антонинъ*.
 Рижскій и Митавскій *Агавангелъ*, вик. Ревельскій *Николай*.
 Рязанскій и Зарайскій *Полевктъ*, вик. Михайловскій *Іосифъ*.
 Самарскій и Ставропольскій *Гурій*, вик. Николаев. *Тихонъ*.
 Саратовскій и Царицынскій *Іоаннъ*, вик. Вольскій *Гермогенъ*.
 Симбирскій и Сызранскій *Никаноръ*.
 Смоленскій и Дорогобужскій *Петръ*.
 Ставропольскій и Екатеринодарскій *Агаѳодоръ*.
 Таврическій и Симферопольскій *Николай*.
 Тамбовскій и Шацкій *Георгій*.
 Тверской и Кашинскій *Димитрій*, вик. Старицкій *Василій*.

Тобольскій и Сибирскій *Антоній*, викар. Березовскій
 Томскій и Барнаульскій *Макарій*, викар. Війскій *Макарій*.
 Тульскій и Вѣлевскій арх. *Питиримъ*, викар. Каширскій
 Туркестанскій и Ташкентскій *Аркадій*.
 Уфимскій и Мензелинскій *Антоній*.
 Финляндскій и Выборгскій арх. *Николай*.
 Харьковскій и Ахтырскій арх. *Флавіанъ*, викар. Сумскій *Стефанъ*.
 Херсонскій и Одесскій арх. *Лустимъ*, Викарїи: Новомиргородскій *Мемнонъ*
 и Елисаветградскій *Тихонъ*.
 Черниговскій и Нѣжинскій *Антоній*, викар. Новгород.-Сѣверскій *Филиппъ*.
 Якутскій и Вилюйскій *Никаноръ*.
 Ярославскій и Ростовскій арх. *Іонаванъ*, викар. Угличскій *Сергій*.
 Японскій и Ревельскій *Николай*.
 Экзархъ Грузїи: арх. Карталинскій и Катехинскій *Алексій*, Викарїи:
Кирионъ еп. Горійскій, еп. Алавердскій еп. Имеретинскій,
Александръ еп. Гурійско-Мингрельскій и *Арсеній* еп. Сухумскій.
 Духовникъ Ихъ Императорскихъ Величествъ, протопресвит. Іоаннъ Леонт.
Лышевъ.
 Протопресвитеръ арміи и флота Ал-дръ Ал-ѣв. *Желобовскій*.

МИНИСТЕРСТВА.

Императорскаго Двора и Удѣловъ.

Министръ, генер.-адъют., генер.-отъ-кавалер. баронъ Влад. Борис.
Фредериксъ.

Капитулъ орденовъ. Канцлеръ орденовъ — Министръ Императорскаго Двора.

Главное Управленіе Удѣловъ. И. д. Начальника, ген.-м., князь
 Викт. Серг. *Кочубей*.

Кибинетъ Его Величества. И. д. Управляющаго, ген.-м., Конст.
 Ник. *Рыдзевскій*.

В о е н н о е.

Министръ, ген. отъ инфан. Ал-ѣй Никол. *Куропаткинъ.*

Командующій Императорскою главной квартирой, ген.-ад., ген. отъ кав., бар. Влад. Бор. *Фредериксъ.*

Помощникъ его, ген.-лейт., графъ Ал-дръ Вас. *Олсуфьевъ.*

Начальникъ главнаго штаба, ген.-л. Викт. Викт. *Сахаровъ.*

Начальникъ канцеляріи военнаго министра, ген.-л. Ал-дръ Федор. *Редигеръ.*

Главное артиллерійское управленіе, Генер.-фельдцейхмейстеръ, генералъ-фельдмаршалъ, Его Императорское Высочество, Великій Князь *Михаилъ Николаевичъ.*

Товарищъ ген.-фельдцейхм., ген.-лейт. Мих. Георг. *Альтфатеръ.*

Главное инженерное управленіе, Главный Начальникъ, ген.-лейт. Ал-дръ Петр. *Верандеръ.*

Главное интендантское управленіе, Главный интендантъ, ген.-лейт. Ник. Ник. *Тевяшовъ.*

Главное военно-медиц. управленіе, Главный военно-медицинскій инспекторъ, д-ръ медиц. поч. лейбъ-медикъ Двора Его Величества, д. т. с. Адольфъ Александровичъ *Реммертъ.*

Главное управленіе военно-учебн. заведеній, Главный Начальникъ, ген.-адъют. ген.-лейт. Его Импер. Высоч. Великій Князь *Константинъ Константиновичъ.*

Главное управленіе казачьихъ войскъ, Начальникъ ген.-лейт. Павелъ Осип. *Щербовъ-Несфедовичъ.*

Главное военно-судное управленіе, Главный военный прокуроръ, ген.-лейт. Ник. Никол. *Масловъ* (онъ-же началъ. сего управленія).

Казанскій военный округъ, Командующій войсками, ген. отъ инф. Анд. Ив. *Косичъ.*

М о р с к о е.

Генералъ Адмиралъ: ген.-адъют. адмиралъ, Его Императорское Высочество Великій Князь *Алексій Александровичъ,* Главный Начальникъ флота и морского вѣдомства.

Управляющій министерствомъ вице-адмир. Пав. Петр. *Тыртовъ.*

Командиръ Каспійской флотиліи, капит. 1 ранга Вик. Макс. *Зацаренный.*

Иностранныхъ Дѣлъ.

Министръ, гофмейст. д. т. с. графъ Влад. Никол. *Ламздорфъ*.

Товарищъ министра, штал. т. с. кн. Валер. Серг. *Оболенскій-Нелединскій-Мелеуцкій*.

Азіатскій Департаментъ. Директоръ, д. ст. с. *Гриневичъ*.

Департаментъ Внутреннихъ сношеній. Директоръ, д. ст. с. Никол. Андр. *Малевскій-Малевичъ*.

Департаментъ личнаго состава и хозяйственныхъ дѣлъ. Директоръ д. ст. с. шталмейст. баронъ Карлъ Карл. *Буксгевденъ*.

Внутреннихъ Дѣлъ.

Министръ, шефъ жандармовъ, егерм. т. с. Дмитр. Серг. *Стяжкинъ*.

Товарищи его; сенат. т. с. Петр. Никол. *Дурново*, т. с. Ал-дръ Семен. *Стишинскій* и ген.-л., кн. Пет. Дмитр. *Святополкъ-Мирскій*.

Командиръ отдѣльнаго корпуса жандармовъ, ген.-м., кн. Петр. Дмитр. *Святополкъ-Мирскій*

Правитель канцеляріи д. с. с. графъ Влад. Влад. *Мусинъ-Пушкинъ*.

Департаментъ общихъ дѣлъ. Директоръ, въ зван. камергера, д. ст. с. Влад. Фед. *Треновъ*.

Вице-Директоръ, д. ст. сов. Ник. Лук. *Чайковскій*.

Департаментъ полиціи. Директоръ, д. ст. с. Серг. Эрст. *Зволянскій*.

Вице-Директоры: д. ст. с. Ал-дръ Мих. *Войтовъ* и д. ст. с. Георг. Конст. *Семякинъ*.

Хозяйственный департаментъ. Директоръ, т. с. Ник. Алек. *Зиновьевъ*.

Вице-Директоръ, к. с. Сер. Ефим. *Крыжановскій*.

Страховой Отдѣлъ. Управляющій, д. ст. с. Мих. Ал-др. *Остроградскій*.

Департаментъ духовныхъ дѣлъ иностранныхъ исповѣданій. Директоръ, т. с. Ал-дръ Ник. *Мосоловъ*.

Вице-Директоръ, д. ст. с. камергеръ Импол. Петр. *Албединскій*.

Медицинскій департаментъ. Директоръ, д-ръ мед., т. с. Левъ Фед. *Рагозинъ*.

Вице-Директоръ, д-ръ мед., д. ст. с. Леон. Ник. *Малиновскій*.

Главное управленіе почтъ и телеграфовъ. Начальникъ, ген.-л. Ник. Ив. *Петровъ*.

Помощникъ его, д. ст. с. Мих. Петр. *Севастьяновъ*.

Земскій отдѣлъ. Управляющій, д. ст. с. Георгій Георг. *Савичъ*.

Помощники его: д. с. с. Як. Як. *Литвиновъ*, ст. сов. Кошт. Ал-др. *Козловскій* и н. с. Гр. Вяч. *Глинка*.

Центральный Статистическій Комитетъ. Управляющій. т. с. Ник. Ал-др. *Тройницкій*.

Главное управленіе по дѣламъ печати. Начальникъ, д. стат. совѣт. князь Никол. Влад. *Шаховской*.

Техническо-Строительный Комитетъ. Предсѣдатель, профес. архитен., т. с. Эрнестъ Ив. *Жиберъ*.

Ветеринарный комитетъ вр. и. об. Предсѣдателя магистр. ветер. наукъ д. ст. с. Викт. Евгр. *Воронцовъ*.

Завѣдывающій ветеринарною частью М. В. Д. д. ст. с. Ник. Пет. *Пештичъ*.

Переселенческое управленіе. Начальникъ, д. ст. с. Вас. Ив. *Гинніусъ*.

Помощникъ его, кол. с. Ал-др. Вас. *Кривошеинъ*.

Народнаго Просвѣщенія.

Министръ, ген.-ад. ген. отъ инф. Пет. Сем. *Ванновскій*.

Товарищи министра: т. с. Ив. Вас. *Мяцкиновъ* и д. с. с. Георг. Эдур. *Зенгеръ*.

Попечитель Казанок. учебнаго округа т. сов. Д. С. *Стышковъ*.

Ф и н а н с о в ь.

Министръ, ст. секр. д. т. с. Серг. Юл. *Витте*.

Товарищи министра: сен. т. с. Влад. Никол. *Коновцевъ*, т. с. Пет. Мих. *Романовъ* и т. с. Влад. Ив. *Ковалевскій*.

Общая канцелярія министра. Директоръ, д. ст. с. Ив. Павл. *Шиповъ*.

Особая канцелярія по кредитной части. Директоръ, т. сов. Болесл. Ом. *Малешевскій*.

Департаментъ таможенныхъ сборовъ. Директоръ, т. с. Ник. Ив. *Белостинъ*.

Департаментъ Государственнаго казначейства. Директоръ, т. с. Мих. Дм. *Дмитріевъ*.

Департаментъ желѣзно-дорожныхъ дѣлъ. Директоръ, д. с. сов. Емилій Кар. *Циглеръ-Фронъ-Шабгаузенъ*.

Департаментъ торговли и мануфактуръ. Директоръ...

Департаментъ окладныхъ сборовъ. Директоръ, д. с. с. Никол. Никол. *Кутлеръ*.

Главное управленіе неокладныхъ сборовъ и казенной продажи питій. Начальникъ,

Государственная коммиссія погашенія долговъ. Управляющій т. с. Петръ Влад. *Охочинскій*.

Государственный банкъ. Управляющій, т. сов. Эд. Дмит. *Плессе*.

Главное казначейство. Управляющій, д. ст. совѣт. Мих. Иван. *Верцеліусъ*.

Экспедиція заготовленія государств. бумагъ. Управляющій, д. ст. сов., камергеръ, князь Бор. Борис. *Голлицынъ*.

Крестьянскій поземельный и дворянскій банки. Управляющій, д. с. с. графъ *Мусинъ-Пушкинъ*.

Отдѣльный корпусъ пограничной стражи. Командиръ, ген. отъ артил. Ал-ръ Дмитр. *Свигомъ*.

Земледѣлія и Государственныхъ Имуществъ.

Министръ, д. т. с. Ал-ѣй Серг. *Ермоловъ*.

Товарищъ его, гофмейст., т. с. Ал-дръ Христ. *Стевенъ*.

Канцелярія Министра. Управляющій, д. с. с. Леонидъ Констант. *Лебедевъ*.

Департаментъ государ. земельныхъ имуществъ. Директоръ, т. с. Ив. Ив. *Тихтеевъ*.

Департаментъ земледѣлія. Директоръ, т. с. *Ленинъ*.

Департаментъ лѣсной. Директоръ и инспекторъ корпуса лѣсничихъ, т. с. Фед. Платон. *Никитинъ*.

Департаментъ горный. Директоръ, горн. инженеръ, т. с. Никол. Ал-др. *Тосса*.

Отдѣлъ сельской экономіи и сельско-хозяйственной статистики. Управляющій, т. с. Дмитр. Аркад. *Тимирязевъ*.

Отдѣлъ земельныхъ улучшеній. Управляющій, ген.-л. Иосифъ Иншолит. *Жилинскій*.

Главное Управление Государственнаго Коннозаводства.

Главноуправляющій, ген.-м. Его Императорское Высочество Великій Князь *Дмитрій Константиновичъ*.

Государственный Контроль.

Государственный контролеръ, чл. гос. сов., ген.-отъ-инф. Пав. Льв. *Лобко*.

Товарищъ его, д. с. с. *Философовъ*.

Путей Сообщенія.

Министръ, д. т. с., князь Мих. Ив. *Хилковъ*.

Товарищи его, т. с. Вик. Анд. *Мясодовъ-Ивановъ*, г.-л. *Петровъ*.

Управленіе шосейн. и водяныхъ сообщеній. Директоръ, д. с. с. Дм. Иоак. *Андріевскій*.

Главная инспекція шосейныхъ и водяныхъ сообщеній. Главный инспекторъ, т. с. Андр. Никол. *Горчаковъ*.

Департаментъ желѣзныхъ дорогъ Директоръ д. с. с. *Ястржем-скій*.

Главный Инспекторъ желѣзныхъ дорогъ д. с. с. К. Э. *Кетрицъ*.

Канцелярія министра. Директоръ, т. с. Ал-дръ Серг. *Ермоловъ*.

Начальникъ Казанскаго округа путей сообщенія. (и. д.) с. с., Васил. Андр. *Макаровъ*.

Юстиціи.

Министръ, статсъ-секретарь д. т. с. Ник. Валер. *Муравьевъ*.

Товарищъ его, т. с. Сер. Сер. *Манухинъ*.

Управляющій межевою частью, сенат. т. с. Ник. Эдуар. *Шлеманъ*.

Первый департаментъ: Директоръ, д. ст. сов. Ал-дръ Ал-сѣв. *Хвостовъ*.

Второй департаментъ. Директоръ, д. с. с. Ник. Дм. *Чаплинъ*.

Главное тюремно управленіе. Начальникъ, д. с. с. *Стремоуховъ*.

Саратовская судебная палата. Старшій предсѣдатель, д. с. с. Ник. Карл. *Везе*. Прокуроръ, д. ст. с. Ал-дръ Ал-др. *Макаровъ*.

Генераль-Губернаторы.

Московскій, членъ Госуд. Совѣта генер.-адъют., ген.-лейт., Е. И. В. Великій Князь *Сергій Александровичъ*.

Варшавскій, ген. отъ кав. Мих. Ив. *Чертковъ*.

Кіевскій, Подольскій и Волынскій, ген.-адъют., ген. отъ инф. Мих. Ив. *Драгомировъ*.

Финляндскій генер.-адъют., ген. отъ инф. Никол. Иванов. *Бобриковъ*.

Туркестанскій, ген.-лейт. Никол. Ал-др. *Ивановъ*.

Иркутскій, ген.-л. Ал-др. Ил. *Пантелеевъ*.

Степной, пак. ат. Сибир. казач. войска ген.-лейт. Н. Н. *Сухотинъ*.

Пріамурскій, ген. отъ инф. Ник. Иван. *Гродековъ*.

Кавказскій, главноначальствующій гражданскою частью и командующій войсками, сенаторъ, ген.-адъют., ген. отъ инф., князь Григ. Сер. *Голицынъ*.

Военные губернаторы и начальники областей.

Акмолинской области, ген.-л. Ник. Ив. *Санниковъ*.

Амурской области, ген.-лейт. Конст. Никол. *Грибскій*.

Дагестанской области, ген.-лейт. *Тихановъ*.

Донской в. обл. ген.-л. К. К. Максимовичъ.

Забайкальской области, ген.-л. *Надаровъ*.

Закаспійской области, ген.-лейт. *Субботинъ*.

Карской области, ген.-м. Алексѣй Ал-др. *Самойловъ*.

Кронштадтскій, вице-адм. Степ. Осип. *Макаровъ*.

Кутаисскій,

Кубанской области, наказный атаманъ, ген.-л. Яковъ Дмитр. *Малама*.

Николаевскій и главный командиръ флота и портовъ Чернаго моря, вице-адм.

Сер. Петр. *Тыртовъ*.

Приморской области (Восточной Сибири), ген.-м. Ник. Мих. *Чичаговъ*.
 Семипалатинской области, ген.-лейт. А. Ф. *Карповъ*.
 Семирѣченской области, ген.-л. Мих. Ефр. *Ионовъ*.
 Сырѣ-Дарьинской области, ген.-л. Ник. Ив. *Корольковъ*.
 Самаркандской области, ген.-лейт. Вит. Юліан. *Медитскій*.
 Терской области, наказн. атаманъ, ген.-л. Сер. Евл. *Толстовъ*.
 Тургайской области, ген.-л. *Ломачевскій*.
 Уральской области, ген.-л. Конст. Никол. *Ставровскій*.
 Ферганской области, ген.-м. *Арандаренко*.
 Острова Сахалина, ген.-л. Мих. Ник. *Лапуновъ*.
 Глави. нач. Квантунской области, вице-адм. Евг. Ив. *Алексеевъ*.
 Войсковой наказный атаманъ войска Донскаго, ген.-лейт. Конст. Клавд.
Максимовичъ.

Г у б е р н а т о р ы .

Або-Бьернеборгскій, ген.-м. Вильг. Ром. *фонъ-Кремеръ*.
 Архангельскій, контр.-адм. *Римскій-Корсаковъ*.
 Астраханскій, ген.-лейт. Мих. Ал-др. *Газенкампфъ*.
 Бакинскій, ген.-м. Дмитр. Ал-др. *Одичовъ*.
 Бессарабскій, ген.-л. Рудольф. Самойл. *фонъ-Раабенъ*.
 Вазасскій, д. с. с. Фредрикъ-Геронимъ Фредрик. *Бьеррибергъ*.
 Варшавскій д. ст. с. Дмитр. Ник. *Мартыновъ*.
 Виленскій, поч. опека. ген.-л. *фонъ-Валъ*.
 Витебскій, д. ст. с. Ив. Ил. *Чепелевскій*.
 Владимірскай, д. с. с. Ник. Мих. *Клингенбергъ*.
 Вологодскій, д. с. с. камер. баронъ Сем. Ник. *Кораръ*.
 Волынскій, д. ст. с. Иосифъ Яковл. *Дунинъ-Борковскій*.
 Воронежскій, д. ст. с., камергеръ Пав. Ал-др. *Слѣпцовъ*.
 Выборгскій, ген.-м. Ник. Ал-др. *фонъ-Резенбергъ*.
 Вятскій, (и. д.) с. с. Пав. Фед. *Холутовъ*.
 Гродненскій, д. ст. сов., князь Ник. Пет. *Урусовъ*.
 Екатеринославскій, ген.-л. графъ Фед. Эдуар. *Келлеръ*.
 Елисаветпольскій, (и. д.) полк. Ник. Ал-др. *Лутцау*.
 Енисейскій, т. с. Мих. Ал-др. *Плецъ*.

- Иркутскій, д. ст. с. Ив. Петр. *Моллеріусъ.*
 Казанскій, т. с. Пет. Ал-Бев. *Полторацкій.*
 Калужскій, д. с. с., камергеръ Ал-дръ Ал-др. *Офросимовъ.*
 Калишскій, т. с. Мих. Петр. *Дараганъ.*
 Кіевскій, ген.-л. Фед. Фед. *Треповъ.*
 Ковенскій, д. ст. с., камергеръ Ал-свѣи Петр. *Роговичъ.*
 Костромской, д. ст. сов., егермейст. Ив. Мих. *Леонтьевъ.*
 Куропосскій, д. ст. сов. *Крогінусъ.*
 Курляндскій, д. ст. с. Дм. Дмитр. *Свербеевъ.*
 Курскій, ген.-л., графъ Алексѣи Дмитр. *Милютинъ.*
 Кѣлецкій, д. ст. сов., камергеръ Вор. Ал-др. *Озеровъ.*
 Лифляндскій, ген.-м. Мих. Алек. *Пашковъ.*
 Ломжинскій, д. с. с. Мих. Алек. *Клязевъ.*
 Люблинскій, т. с. Влад. Фил. *Тхоржевскій.*
 Минскій, ген.-л., князь Ник. Ник. *Трубецкой.*
 Могилевскій, г.-м. М. К. *Селякинъ.*
 Московскій, гофмейстеръ д. с. с. Ал-дръ Григ. *Булыгинъ.*
 Нижегородскій, ген.-л. Павель Федор. *Унтербергеръ.*
 Новгородскій, д. ст. с., камергеръ, графъ Отг. Людв. *Медель.*
 Нюландскій, ген.-м. *Кайгородовъ.*
 Олонецкій, д. ст. с. Влад. Ал-др. *Левашевъ.*
 Оренбургскій, ген.-л. Як. Фед. *Барабашъ.*
 Орловскій, д. с. с. *Кристи.*
 Пензенскій, д. ст. с., камергеръ, графъ Ал-дръ Васил. *Адлербергъ.*
 Пермскій, ген.-л. Дм. Гавр. *Арсеневъ.*
 Петроковскій, т. с. Конст. Конст. *Миллеръ.*
 Полоцкій, ст. с. *Горднєвъ.*
 Подольскій, ст. с. Ал-др. Ал-свѣв. *Эйлеръ.*
 Полтавскій, д. ст. с. камергеръ Алекс. Карл. *Беллардъ.*
 Псковскій, шталм. д. с. с., кн. Борисъ Ал-др. *Васильчиковъ.*
 Радомскій, т. с. Евг. Павл. *Щировскій.*
 Рязанскій, шталмейстеръ, д. с. с. Ник. Сем. *Брянчанитовъ.*
 Самарскій, гофмейст. д. с. с. Ал-дръ Сем. *Брянчанитовъ.*
 С.-Михельскій, д. ст. сов. Леон. Алек. *Муникъ.*
 С.-Петербургскій, егермейстеръ, т. с. графъ Серг. Ал-др. *Толь.*
 Саратовскій, шталмейстеръ, д. ст. сов. Ал-дръ Шлат. *Энгельгардтъ.*

- Симбирскій, т. с. Вл. Ник. *Акинфовъ*.
 Смоленскій, д. с. с. Ник. Ал-др. *Звегинцевъ*.
 Ставропольскій, ген.-л. Ник. Егор. *Никифороки*.
 Сувалскій, д. ст. с. Эмман. Александр. *Ватацы*.
 Съдлецкій, т. с. Евг. Мих. *Субботкинъ*.
 Тавастгусскій, г.-л. *Сверчковъ*.
 Тавричскій, шталм. д. с. с. П. М. *Лазаревъ*.
 Тамбовскій, д. ст. с. камергеръ Серг. Дмитр. *Ржевскій*.
 Тверской, т. с., князь Ник. Дм. *Голыцынъ*.
 Тифлисскій, н. д. полк. Ив. Ник. *Севчинъ*.
 Тобольскій,
 Томскій, г.-м. А. А. *Ломачевскій*.
 Тульскій, т. с. Вл. Карл. *Шмитте*.
 Улеборгскій, полк. Кануть-Густавъ Элисъ Эдуардъ Канут. *Фурегельмъ*.
 Уфимскій, д. ст. с. Ник. Мод. *Вогдановичъ*.
 Харьковскій, гофмейстеръ, т. с. Герм. Авг. *Тобизенъ*.
 Херсонскій, д. ст. с., шталмейст. князь Ив. Мих. *Оболенскій*.
 Черниговскій, д. ст. с. Евг. Конст. *Андреевскій*.
 Черноморскій полков. Евг. Ник. *Волковъ*.
 Эриванскій, д. ст. с., графъ Влад. Фед. *Тизенгаузенъ*.
 Эстляндскій, т. с. Евст. Ник. *Скалонъ*.
 Ярославскій, гофмейстеръ Бор. Влад. *Штормеръ*.
 Якутской области д. ст. с. Влад. Ник. *Скрипичинъ*.

Г р а д о н а ч а л ь н и к и.

- Въ С.-Петербургъ, ген.-л. Ник. Васил. *Клейгелсъ*.
 „ Одесѣ, полк., и. д. графъ Павелъ Павл. *Шуваловъ*.
 „ Севастополь, контръ-адм. Евг. Петров. *Феодосьевъ 1-й*.
 „ Керчь-Эникале, ген.-м. Мод. Дмитр. *Клокачевъ*.
 „ Николаевъ, вице-адм. Карлъ Михайл. *Тикоцкий*.



ЛИЧНЫЙ СОСТАВЪ УЧРЕЖДЕНІЙ АСТРАХАНСКОЙ ГУБЕРНІИ.

А. ГРАЖДАНСКОЕ ВѢДОМСТВО.

УЧРЕЖДЕНІЯ ГУБЕРНСКІЯ И ГОРОДА АСТРАХАНИ.

М. В. Д.

Губернаторъ и Наказный Атаманъ Астраханскаго казачьяго войска, почетный членъ Конференціи и заслуженный профессоръ Николаевской Академіи Генеральнаго Штаба, почетный мировой судья г. Астрахани, числящійся по Генерал. Штабу, генераль-лейтенантъ Михаилъ Александровичъ *Газенкамтцъ*.

Извѣсть: Вѣлаго Орла, Влад. 2-й ст., Анны 1-й ст., Стан. 1-й ст., Влад. 3-й ст. съ мечами и 4-й ст., Анны 2-й и 4-й ст. съ надписью „за храбрость“, Стан. 2-й ст., золотое оружіе съ надписью „за храбрость“, медали: за усмиреніе Польскаго мятежа 1863—64 гг.; въ память войны 1877—78 гг.; въ память Императора Александра III, въ память Императора Николая I, въ память Священнаго Коронованія 14 мая 1896 г., за перв. всеобщ. перенесеніе насел. 1897 г.; серебряную за успѣхи въ наукѣхъ въ Николаевской Академіи Генеральнаго Штаба, знакъ Императорскаго Палестинскаго Общества, юбилейный знакъ столѣтія существованія Вѣд. Учр. Императрицы Маріи, золотой знакъ Шочеч. Императрицы Маріи Александровны о слѣднихъ; Высочайше устан. въ ознаменованіе столѣтняго юбилея Павловскаго военнаго училища особый патрудн. знакъ. Иностран.: Австрійск. Фр.-Иосифа Команд. Кр. и Жел. Короны Команд. Креста, Датск. орд. Данеброга Кав. Кр., Сербскаго Такова Команд. Кр. и Румын. Звѣзды Ком. Креста, Румынскій желѣзный крестъ за переправу черезъ Дунай въ 1877 г. и Персидскій орденъ „Льва и Солнца“ 1-й степени.

Канцелярія Губернатора.

(Помѣщается въ Губернаторскомъ домѣ—тел. № 23).

Правитель Канцелярія, губ. сек. Іос. Ан. *Довгялло*, помощники правителя: старшій, вакансія, младшіе: кол. ассес. Ив. Ал-сѣв. *Ситниковъ*, кол. ас. Ив. Гавр. *Бухвостовъ* и губ. сек. Алек. Исаак. *Кобяковъ*. Регистраторъ, к. рег. Ив. Ив. *Андреевъ*.

Чиновники особыхъ порученій: штатные—старшій, тит. сов. Инпол. Инпол. *Тизенгаузенъ*, младшіе: губ. секр. Ал-дръ Серг. *Гаргановъ* и фран. зап. Мих. Гр. *Бяляевъ*, сверхштатные: старшій, надв. совѣтн. Ал-дръ Ал-др. *Кюи* и младшій губ. сек. Сер. Ив. *Шавердовъ*.

Губернское Правленіе.

(Углы Агаринской и Шаробичевской ул., д. Чучинной—тел. № 117).

Предсѣдательствующій—Губернаторъ.

Вице-Губернаторъ, ст. сов. Сер. Сер. *Андреевскій*.

Совѣтники: старшій, ст. с. Мих. Ѳеодор. *Ишковскій* и ст. сов. Евг. Ал-ѣв. *Аплавинъ*. Секретарь, над. сов. Евгр. Ал-ѣв. *Доброправовъ*. Чиновникъ по счетн. и экзекут. части, п. с. Вас. Ал-ѣв. *Доброправовъ*. Редакторъ официальной части „Губ. Вѣд.“—и. д. Арх. Петр. *Ауэръ*. Архивариусъ Ал-дръ Варн. *Петровъ*; помощникъ его, к. сек. Ал-дръ Яковл. *Лавровъ*. Регистраторъ тит. сов. Петръ Осип. *Юзбашевъ*; помощникъ его, и. д. Серг. Никол. *Веселовскій*. Дѣлопроизводители: 1-го стола—тит. сов. Вас. Ап. *Травинъ*; 2-го стола, старшій, губ. сек. Алек. Мих. *Евстратовъ*; 3-го стола—кол. рег. Алек. Конст. *Николаевъ*; 4-го стола—к. ас. Пав. Зах. *Ивановъ*, 5-го стола—(вр. и. д.), губ. сек. Францъ Осип. *Рушевскій* и 6-го стола—кол. ас. Пав. Ив. *Богословскій*; помощники ихъ: 1-го стола—кол. сек. Влад. Вас. *Дремловъ*, 2-го стола—губ. секр. Ал-др. Ал-др. *Корсунскій*; 3-го стола—Андр. Куз. *Яковлевъ*; 4-го стола—Влад. Андр. *Ладыгинъ*; 5-го стола—(вр. и. д.) Гр. Конст. *Красноженовъ* и 6-го стола—губ. сек. Арист. Павл. *Тевяшовъ*.

Завѣдывающій Губернскою Типографіей и Редакторъ неофиц. части „Губерн. Вѣдомостей“, Пет. Вас. *Ростовцевъ*.

Отдѣленія Губернскаго Правленія.

Строительное.

Губернскій инженеръ, ст. сов. Пав. Ив. *Коржинскій*. И. д. губернскаго архитектора т. сов. Ник. Фед. *Антоновъ*. И. д. младшаго архитектора Вик. Брон. *Валдовскій-Варганекъ*.

Сверхштатный техникъ-архитекторъ, кол. секр. Адамъ Сигизм. *Малаховскій*. Чертежникъ—Григ. Яков. *Готовъ*. Дѣлопроизводитель, губ. сек. Анат. Влад. *Вудравцевъ*.

В р а ч е б н о е.

Врачебный инспекторъ (п. д.) дкт.-медиц. кол. ас. Ник. Яков. *Шмидтъ*; помощникъ его, дкт.-мед. кол. с. Петръ Ив. *Мессароушъ*. Врачъ для командировокъ лѣкарь Аар. Дон. *Трайминъ*. Фармацевтъ, магистръ фарм. Максъ Август. *Фришмутъ*. Дѣлопроизводитель пад. с. Ал-дръ Евген. *Цановъ*; помощникъ его, Дмт. Сер. *Трифоновъ*.

В е т е р и н а р н о е.

Губернскій ветеринаръ, кол. ас. Никол. Степ. *Федоровъ*; младшій губ. ветеринаръ, кол. ас. Ив. Христ. *Хачатуровъ* (г. Царевъ); завѣдывающій дѣлопроизводствомъ пункт. ветеринар. Внутр. Кир. Ор., тит. сов. Вик. Ник. *Колмаковъ*.

Ветеринары скотопрогонныхъ трактовъ: кол. сов. Ант. Яков. *Бутковскій* (сл. Николаевская), кол. сов. Мих. Ив. *Братолобовъ* (въ командировкѣ), п. сов. Ал-сѣй Петр. *Визгинъ* (г. Астрахань), Вас. Ив. *Ведерниковъ* (с. Пріотное, Чернояр. у.) и пад. сов. Ал-др. Рафаил. *Черносвитовъ* (с. Ремонтное).

Пунктовые ветеринары Киргизской Орды: кол. ас. Сер. Григ. *Ферапонтовъ* (г. Красный-Яръ), кол. ас. Вяч. Фед. *Калъкштейнъ* (д. Новая Базанка), кол. ас. Конст. Ал-др. *Маршакъ* (Ханская Ставка), кол. ас. Эраз. Эдуар. *Щеніовскій* (с. Петро-Павловка Самарск. г.), кол. ас. Ал-др. Ник. *Петровскій* (г. Астрахань), Викт. Ник. *Колмаковъ* (г. Астрахань), тит. сов. Сем. Влад. *Шестопалъ* (пос. Таловка) и Юс. Еввр. *Карцевскій* (с. Савинки Самар. г.).

Ветеринары Калмыцкой степи: кол. ас. Никол. Григ. *Тарунинъ* (с. Ремонтное), Петръ Стание. *Селенъ* (ст. Атаманская), Дав. Евлев. *Фейн-шмитъ* (г. Астрахань), кол. сек. Ив. Ив. *Транквиловскій* (пос. Элиета, Чернояр. у.), Георг. Никол. *Въжановъ* (уроч. Янкуль, Ивицохуров. ул.), Ник. Гав. *Дельсаль* (с. Яндыки, Астрах. у.) и Ник. Ал-др. *Питинъ* (с. Никольское, Енотаев. у.).

Сверхштатные ветеринары: Ник. Ник. *Матвеевъ* (с. Киселево Чернояр. у.), Влад. Георг. *Перестыловъ* (сл. Капустинъ-Яръ Царев. у.), Вик. Ник. *Образцовъ* (сл. Рахинка, Царев. у.), кол. ас. Адамъ Иосиф. *Наргелло* (въ командировкѣ), кол. сек. Влад. Мих. *Михайловъ* (сл. Владимировская), кол. сов. Мих. Ив. *Куль* (с. Величавое, Ставроп. губ.), Никол. Ал-др. *Дмоховскій* (с. Харабали, Енотаев. у.), Никол. Никол. *Соловьевъ* (с. Верхне-Ахтубин.), Максим. Ил. *Райсъ* (с. Тундутово, Чернояр. у.) и кол. сек. Петр. Ал-др. *Чубаровскій* (г. Енотаевскъ), кол. рег. Вас. Ефим. *Тимофеевъ* (Молчаново Цар. у.) и ветер. для сел. насел., пр. зап. Апт. Игнат. *Питинскій* (г. Черный-Яръ).

Городскіе ветеринары: т. сов. Эдм. Людв. *Рейхардъ* (скотобойни), Кол. Пет. *Жуковъ*, Пет. Арк. *Маринскій* и Сер. Петр. *Калаиниковъ* (скотобойни).

М е ж е в о е.

(2 ул., у Сапожниковскаго моста, д. Агамжанова—тел. № 193).

Губернскій землемѣръ, кол. сов. Ив. Семен. *Яковлевъ*; помощникъ его (вакансія), Дѣлопроизводитель кол. ас. Георг. Серг. *Серебряковъ*. Уѣздный землемѣръ, над. сов. Пав. Прок. *Ильенко*. Причисленные къ Астрахан. губ. чертежной для занятій по крестьянскимъ дѣламъ: землемѣръ, в. ас. Ал-дръ Ал-сѣв. *Тетеревниковъ* и Пет. Вас. *Михайловъ*.

Губернское Присутствіе.

(Облупинская площ., д. Ясырина—тел. № 176).

Предсѣдатель—Губернаторъ.

Члены: губернский предводитель дворянства, вице-губернаторъ, предсѣдатель и прокуроръ окружнаго суда, управляющій казенною палатою и управляющій госуд. имуществ. Непремѣнные члены: д. ст. с. Конст. Иван. *Горчаковъ*, д. ст. сов. Ив. Карп. *Петровъ* и кол. ас. Алек. Юрьев. *Вольфгерцъ*.

Секретарь, губ. секр. Лукіанъ Ив. *Рекунъ*.

Губернское по воинской повинности Присутствіе.

(Помѣщ. въ домѣ Губернатора).

Предсѣдатель—Губернаторъ.

Члены: губ. предводитель двор., вице-губернаторъ, командиръ царевск. резервн. батальона, прокуроръ окр. суда и непремѣнные члены губ. присутствія.

Членъ завѣдывающій дѣлопр., поруч. зап. Серг. Петр. *Ильинъ*.

Комиссія для переосвидѣтельствванія новобранцевъ, которые, по прибытіи въ части войскъ, окажутся неспособными къ службѣ.

(При Астрах. мѣстномъ военномъ лазаретѣ).

Назначается приказомъ по Казанскому военному округу въ концѣ каждаго года.

Губернскій Статистическій Комитетъ.

(Помѣщ. въ домѣ Губернатора).

Предсѣдатель—Губернаторъ.

Помощникъ предсѣдателя—Вице-Губернаторъ.

Почетные члены: Еписк. Астрах. и Енотаев. *Сергій* (съ 1898 г.), еписк. Пензенскій и Саран. *Павелъ* (съ 1893 г.), главный интендантъ, ген.-лейт. Ник. Ник. *Тевляновъ* (съ 1895 г.), ген.-лейт. Ник. Макс. *Цеймеръ* (съ 1888 г.), ст. сов. Никол. Фил. *Леонтовъ* (съ 1899 г.) и кол. ас. Петръ Осип. *Зубовичъ* (съ 1899 г.).

Непремѣнные члены: губ. предводитель двор., управляющіе: казенною палатою, государ. имущест., контр. палатою, рыбными и тюлен. промыслами и таможей; директоръ народныхъ училищъ, губерн. врачебный инспекторъ, начальникъ судоходной дистанціи, городекой голова, членъ правленія духовной консисторіи; членъ армяно-григоріанской епархіальной консисторіи и старшій ахунъ суניתскаго толка.

Дѣйствительные члены по званію: уѣздные предводители дворян.; по выбору: Ив. Ал-сѣв. *Бирюковъ*, Ал-сѣй Львов. *Буйновскій*, Петръ и Иванъ Мат-чи *Бутковы*, Ал-сѣй Андр. *Воскресенскій*, Влад. Мат. *Гаркелма*, Испол. Ал-др. *Деминскій*, Вас. Ал-др. *Замятинъ*, Ив. Сем. *Ивановъ*, Мих. Фед. *Инковскій*, Вольд. Мих. *Коморскій*, Ник. Ант. *Красовскій*, Никол. Вас. *Лавровъ*, Григ. Ив. *Лакинъ*, Мих. Емел. *Масловъ*,

Петръ Ив. *Мессарошичъ*, Ив. Карп. *Петровъ*, Христ. Никит. *Сергеевъ*, Ал-дръ Мих. *Симоновъ*, Вас. Никандр. *Сперанскій*, Ив. Фед. *Токмаковъ*, Серг. Ильичъ *Чирковъ*, Фр. Фед. *Шперкзъ*.

Секретарь, кол. ас. Ип. Ип. *Тизенгаузенъ*.

Губернское по городскимъ дѣламъ Присутствіе.

(Помѣщ. въ домѣ Губернатора).

Предсѣдатель—Губернаторъ.

Члены: губ. предводитель дворянства, вице-губернаторъ, управляющій казен. палатой, прокуроръ окр. суда, гор. голова и членъ отъ гор. думы.

Секретарь, кол. ас. Владисл. Иосиф. *Рушевскій*.

Губернскій Комитетъ попечительнаго общества о тюрьмахъ.

(Уголѣ Агарянской и Паробичебургской ул., д. Чужиной).

Вице-Президенты: Епископъ Астраханскій и Епот. и Губернаторъ.

Директоры: губ. предводитель двор., вице-губернаторъ, предсѣдатель и прокуроръ окружнаго суда, управляющій казен. палатой, врачебный инспекторъ, губерн. инженеръ, уѣздный членъ окружн. суда по астрахан. уѣзду, город. голова, полицеймейстеръ, д. ст. с. Серг. Яковл. *Гаргановъ*, д. ст. с. Инпол. Франц. *Борейша*, ст. с. Дав. Ант. *Рындзюнскій*, ст. с. Серг. Матв. *Бутковъ*, Камеръ-Юнк., ст. сов. Дан. Никит. *Сергеевъ*, ст. сов. Никол. Катон. *Фоновъ*, над. сов. Ник. Фед. *Скворцовъ*, к. секр. Харлам. Ал-др. *Скворцовъ*, Мих. Ал-сѣв. *Козловъ*, купцы: Вас. Ив. *Смирновъ*, Али-Акберъ Аджи *Усейновъ* и Григ. Никит. *Абеловъ*, Членъ—Варв. Ив. *Симонова*, лич. пот. гражд. Исх. Хал. *Искендеровъ*.

Секретарь, п. с. Евгр. Ал—сѣв. *Доброприловъ*.

Приказъ Общественнаго Призрѣнія.

(2 уч., Мало-Демидовская ул., д. Агамжановой -- тел. № 99).

Предсѣдатель—Губернаторъ.

Непремѣнный членъ, ст. сов. Пав. Андр. *Каменскій*. Дворянскій засѣдатель, тит. сов. Адамъ Сигизм. *Малаховскій* и засѣдатель

отъ гор. общ. Грит. Ник. *Абеловъ*. Дѣлопроизводители: губ. секр. Витал. Фед. *Недоносковъ* и кол. рег. Вас. Петр. *Тарасовъ*. Бухгалтеръ, кол. ас. Влад. Павл. *Порцель*. Регистраторъ (вр. и. д.)—Пав. Артем. *Тимофьевъ* (онъ-же архивариусъ).

Губернскій Распорядительный Комитетъ.

(При Казенной Палатѣ).

Предсѣдатель—Губернаторъ.

Члены: губ. предводитель дворянства, управляющій казенною палатою, предсѣдатель окружнаго суда, прокуроръ окр. суда, город. голова, уѣздный воинскій начальникъ, предсѣдатель съѣзда мировыхъ судей, членъ отъ почт.-телегр. вѣдомства и начальникъ 1-го отдѣленія казенной палаты, ст. с. Никол. Ант. *Красовскій*. Дѣлопроизводители: кол. сек. Максим. Петр. *Протасовъ*, губ. сек. Мих. Иосиф. *Смысловъ* и помощникъ, тит. сов. Ал-дръ Ив. *Грамитовъ*.

Старшій инженеръ по дорожной части кол. сов. Пав. Вик. *Шкателовъ*.

Губернское Медико-Статистическое Бюро.

(при Казенной Палатѣ).

Врачъ статистикъ, ст. сов. Пав. Фед. *Крамеръ*. Дѣлопроизводитель, губ. сек. Конст. Конст. *Смирениномудровъ*.

Губернскій Предводитель Дворянства, д. ст. с. Харламп. Никол. *Хлыбниковъ*.

Канцелярiя Губернскаго Предводителя Дворянства.

(При Депутатскомъ Собранiи).

Секретарь, вакансiя.

Дворянское Депутатское Собранiе.

(Набер. Варвац. канала, собствен. домъ тел. № 282).

Предсѣдатель—губернскій предводитель дворянства.

Депутаты дворянства: ст. с. Влад. Дмитр. *Тимашевъ*, ст. с. Пав. Ивап. *Коржвинскій*, губ. сек. Ал-дръ Серг. *Гаргановъ*, над. сов. Петръ Конст. *Муныжъ* и кол. рег. Апполинарiй Тероп. *Вржезовскій*. Секретарь

дворянства, н. сов. Конст. Ал-др. *Николаевъ*. И. д. протоколиста и бухгалтеръ—Серг. Ал-др. *Прозоровъ*.

Губернская Дворянская Опека.

(Набер. Варвац. канала, собств. домъ).

Предсѣдатель—Астрах.-Краснояр. уѣздный предводитель дворянства.

Дворянскіе засѣдатели: губ. сек. Ал-дръ Петр. *Усынинъ* и губ. сек. Фед. Игнат. *Акимовъ*. Протоколистъ, в. ас. Никол. Петр. *Гордеевъ*.

Губернское Жандармское Управление.

(3 уч., Набережи. р. Кутума, д. Базилевскаго--тел. № 486).

Начальникъ управленія, полк. Ал-дръ Петр. *Марковъ*.

Адъютантъ, шт.-ротм. Георг. Алек. *Вълопольскій*.

Городское Полицейское Управление.

(Екатерининская ул., город. домъ—тел. № 16).

И. д. Полиціймейстера, ст. сов. Пав. Ал-сѣв. *Никитскій*; помощникъ его, н. с. Ив. Петр. *Ишоницкій*,

Секретарь, Андр. Ив. *Яковлевъ*. Дѣлопроизводители: Гер. Ар. *Антохинъ*, Фед. Ильичъ *Серебрянниковъ*, Пет. Фед. *Молгачевъ*; завѣдывающій архивомъ—Фед. Андр. *Шеферъ*.

Участковые пристава: 1-го уч. - н. сов. Ал-дръ Иван. *Корсунскій*, 2-го уч.—тит. сов. Ал-сѣв. Лукичъ *Томинъ*, 3-го уч.—*Ермаковъ*, 4-го уч.—Вас. Тим. *Гришинъ*, 5-го уч. т. сов. Фил. Исаак. *Климовъ* и 6-го уч.—кол. ас. Ник. Пав. *Масловъ*.

Помощники ихъ: 1-го уч.—кол. рег. Як. Григ. *Черкесовъ*, 2-го уч.—тит. сов. Ив. Пав. *Полянскій*, 3-го уч.—Казиміръ Петр. *Долгидовъ*, 4-го уч.—Андр. Петр. *Болдыревъ*, 5-го уч.—губ. сек. Влад. Петр. *Плехановъ*, 6-го уч.—губ. сек. Алек. Ник. *Безобразовъ*; дополнительный Григ. Вас. *Рубъ*.

Начальникъ тюрьмы, губ. сек. Лукіанъ Дмит. *Покаловъ*.

Брандмейстеръ, губ. секр. Ив. Григ. *Котелевъ*.

Почтово-телеграфная контора.

(Паробичебугорная ул., д. Сергѣева).

Начальникъ конторы, ст. с. Пав. Ник. *Беконъ*; помощникъ его, кол. секр. Ив. Оттоп. *Бредрихъ*.

Почтово-телеграфные чиновники: I-го разряда—над. сов. Пет. Теофан. *Барановичъ*; II-го разряда—и. сов. Никол. Ал-др. *Федостевъ*; над. сов. Мих. Влад. *Яковлевъ*; III-го разряда: к. ас. Ал-дръ Ал-др. *Язвинъ*, к. ас. Вас. Аван. *Лакинъ*, к. секр. Кир. Ив. *Зельревъ*; IV-го разр. Фед. Степ. *Пушкаревъ*, губ. сек. Егоръ Яков. *Михайловъ*, тит. сов. Григ. Ив. *Бочковский*, тит. сов. Кон. Макс. *Воронцовъ*, губ. сек. Мих. Гавр. *Мхитаровъ*, кол. ас. Макс. Евдок. *Воронцовъ*, Серг. Никиф. *Кузнецовъ*, женщина Ал-дра Степ. *Шавердова*; V-го разр.—Ал-сѣй Мих. *Королевъ*, Петр. Плат. *Павловъ*, Вас. Петр. *Игнатевъ*, Ник. Яков. *Усачевъ*, Андрей *Абалмхинъ*, Аркад. Григ. *Сметанкинъ*, Конст. Конст. *Кайзеръ*, Серг. Никит. *Лазаревъ*, Вас. Ал-др. *Михайловъ*; женщины: Екатер. Васил. *Кайзеръ*, Натал. Дмитр. *Вирюкова*, Вѣра Алексѣевна *Саакадзе*.

Младшій механикъ, губ. сек. Петр. Андр. *Никифоровъ*.

Биржевая почтово-телеграфная контора.

(На Кутумъ, зданіе купеческой биржи).

Начальникъ, тит. сов. Рудольфъ Адам. *Фельденъ*; помощникъ его, к. ас. Пав. Григ. *Ситкинъ*; почтово-телеграф. чиновн. V разряда, кол. рег. Фед. Вас. *Митевъ*, почт.-тел. чинов. VI разр.: Ив. Андр. *Волостниковъ* и Мих. Ал-др. *Троицкий*.

Астраханская центральная телефонная станція.

(Почтовая улица).

Завѣдывающій телефонной сѣтью, ст. мех. кол. секр., Ал-др. Ал-др. *Хртышковъ*; почтово-телеграф. чиновн. V разряда Хар. Степ. *Вазерский*. Надсмотрщики: губ. сек. Ник. Тих. *Голосной*, кол. рег.—Ал-сѣй Федор. *Зотовъ*, кол. рег. Дмитр. Гав. *Павловъ*, Дорм. Куз. *Кузьминъ* и Ил. Ник. *Мальковъ*.

Городская Дума.

(Екатерининская ул., городской домъ—тел. № 50).

Гласные. По 1-му участку: М. Ф. Федоровъ, В. И. Смирновъ, М. Ф. Неизвестновъ, М. П. Догадинъ, С. Л. Николаевъ, Ив. Фед. Скрѣпкинскій, В. Ф. Неизвестновъ, С. В. Носковъ, М. Ф. Куликовъ, С. С. Ревенковъ, А. П. Табаковъ, А. И. Свирилинъ; по 2-му участку: С. И. Козловъ, Х. Г. Сергѣевъ, Н. В. Лавровъ, Н. Н. Кернъ, А. П. Масловъ, Н. П. Рахмановъ, С. И. Франгуловъ, Л. М. Буйко, А. А. Ждановъ, А. А. Усейновъ, М. К. Жарковъ, Н. Г. Соломоновъ, А. А. Агамовъ; по 3-му участку: П. И. Коржинскій, Е. С. Куликовъ, А. И. Губинъ, И. И. Губинъ, С. И. Мошковъ, П. Е. Бураковъ, И. В. Беззубиковъ, А. Г. Сапѣгинъ, С. М. Вѣховъ, К. А. Мусатовъ, И. О. Корниловъ, И. Д. Толокинъ, М. Л. Кузнецовъ, С. И. Захаровъ, И. И. Пряхинъ, А. Я. Завьяловъ, В. Г. Колесовъ; по 4-му участку: Н. К. Фоновъ, И. Г. Сергѣевъ, В. I. Рушевскій, И. П. Поляковъ, Х. Н. Тихановъ, И. К. Моисеевъ, В. А. Ясыринъ, Я. А. Шишеловъ, Е. И. Свирилинъ, В. И. Пролякинъ, Л. А. Шмаринъ, Н. Н. Жижинъ, И. К. Федоровъ; по 5-му участку: С. П. Серебряковъ, Х. Н. Сергѣевъ, Х. И. Абкарговъ, С. М. Бутковъ, С. Я. Гаргановъ, Г. Н. Абеловъ, Н. М. Эдилъхановъ, С. Н. Углевъ, А. А. Аваковъ, А. А. Бекунъ, Н. Е. Телетовъ, С. М. Мамаджановъ, П. Ф. Крамеръ; по 6-му участку: Л. И. Абезьянинъ, Л. Е. Епифановъ, С. К. Марковъ, В. В. Чурбаковъ, В. С. Павловъ, Н. И. Рудченко, М. И. Стариковъ, Д. Н. Сергѣевъ, И. А. Бирюковъ, А. Л. Хльбниковъ, В. Е. Фадѣевъ. Отъ духовнаго вѣдомства—прогоіер. П. Н. Васильковскій.

Кандидаты къ гласнымъ. По 1-му участку: И. Е. Бакуллинъ, Н. Д. Вѣровъ, И. Х. Ефремовъ, П. Х. Ефремовъ, Е. Ф. Никитинъ, М. Е. Сторожевъ; по 2-му участку: Г. И. Бредневъ, С. М. Поповъ, П. И. Афанасьевъ, С. И. Карягинъ, Н. А. Козловъ; по 3-му участку: Г. Е. Нюнинъ, Г. В. Макаровъ, И. А. Столяровъ, В. Ф. Плотниковъ, И. Ф. Сорокинъ. Г. В. Крупиновъ, А. М. Любаевъ; по 4-му участку: К. К. Поляковичъ, А. И. Фортановъ, А. Е. Рудневъ, А. А. Рудневъ; по 5-му участку: Н. И. Масумовъ, Н. А. Аваковъ, Н. З. Паремусовъ, П. С. Кравченко, В. К. Серезниковъ, Г. М. Халафровъ; по 6-му участку: П. П. Рыгаловъ, Г. А. Дмитріевъ и И. А. Воротовъ.

Городская Управа.

(Екатерининская ул., городской домъ, тел. № 50).

Городской голова, потом. почет. гражд., инж.-технол. Иван. Никол. *Плотниковъ*.

Члены управы: Иваль Осипов. *Корниловъ*, Сем. Ив. *Козловъ* и Ев. Фед. *Никитинъ*. Секретарь думы, дворян, Харлам. Ал-др. *Савинъ*; секретарь управы, Адол. Никол. *Штылько*. Бухгалтеръ, Вас. Леонт. *Лебедевъ*. Дѣлопроизводители: к. ас. Мих. Мих. *Швецовъ*, Влад. Ив. *Аникинъ*, тит. сов. Ал-дръ Никол. *Машиковъ*, Петръ Дмитр. *Пашинъ* и Ив. Петр. *Петровъ*. Экзекуторъ потом. почет. гражд. Фед. Гавр. *Востоковъ*. Регистраторъ, Дмит. Егор. *Карпухинъ*. Архивариусъ к. рег. Никол. Вас. *Безобразовъ*. Артельщикъ при кассѣ Ал-сѣй Степ. *Петровъ*.

Счетчикъ Арт. Дав. *Кирьевъ*.

Состоящіе при Управѣ:

Архитекторы: тит. сов. Конст. Кирил. *Домонтовичъ* и клас. худ. Адамъ Сигизм. *Малаховскій*.

Землемѣръ, н. сов. Ал-дръ Ал-сѣев. *Рудневъ*.

Смотрители управы: городскихъ водъ—Пав. Серг. *Карамышевъ*, городскихъ садовъ—Влад. Филип. *Барановъ*, рабочаго обоза—Мих. Вас. *Барышниковъ*, вечерняго базара и гостиннаго дома—Ив. Федор. *Лебедевъ*, 1 пол. уч.—Вас. Ник. *Слесаревъ*, 2 уч.—Васил. Яковл. *Камышевъ*, 3 уч.—Никол. Ив. *Пивцовъ*, 4 уч.—Бог. Бог. *Поповъ*, 5 уч.—Влад. Алек. Моисѣевъ и 6 уч. кол. секр. Паллад. Ив. *Розенъ*. По больничному сбору: ревизоры—Степ. Вас. *Коновалъчукъ* и Пет. Никанд. *Богдановъ* и сборщики: 1 и 2 уч.—Вячесл. Бронисл. *Маковецкій*, 3 уч.—Ал-дръ Ефим. *Серебряковъ*, 4 уч.—Влад. Гр. *Гавриловъ*, 5 уч.—Сер. Петр. *Пашинъ* и 6 уч.—Дав. Вас. *Лебедевъ*.

Торговая Депутація.

(При Казенной Палатѣ, тел. № 168.)

Члены: кушцы—Кон. Анд. *Мусатовъ*, Ал-дръ Аким. *Меликовъ*, Сем. Сем. *Ревенковъ*, Сем. Кузым. *Марковъ*, Конст. Ал-др. *Поляковичъ*, мѣщ. Фока Нестер. *Брысинъ*, А. А. *Хлыбниковъ* и П. Х. *Ефремовъ*

Сиротскій Судъ.

(2 уч., Почтов. у. д. Городекаго Об-ва).

Предсѣдатель, ст. сов. Пав. Фед. *Врамеръ*.Члены: куп. Ал-дръ Аким. *Меликовъ* и мѣщ. Фока Нест. *Брыксинъ*.Протоколистъ канц. служ. Мих. Андр. *Аванасьева*.**Биржевой Комитетъ.**

(На Стрѣльцѣ, д. Биржи, тел. 56).

Предсѣдатель, купецъ Ив. Фед. *Скрябинскій*.Старшины: купцы—Андр. Иван. *Фортанковъ*, Мих. Фед. *Федоровъ*Ив. Матв. *Лбовъ*.Маклеры: старшій — купецъ Серг. Фед. *Кузнецовъ*; младшіе: купцы —Иос. Фед. *Потыкинъ*, губ. сек. Мих. Ин. *Мочаловъ*, куп. Вас. Дм. *Ревелевъ*.**Коммерческая Биржевая Артель**

(3 уч., Пароходная ул., д. Брыксина, тел. № 409).

Староста—Ст. Павл. *Петровъ*; кандидатъ старосты—Фирсѣй Никол. *Сунцовъ*, артельный писарь—Пет. Ив. *Коповодовъ*, кандидатъ писари — Ал-сѣй Вас. *Басмановскій*.Староста купеческаго общества (при Городск. Управѣ), купецъ Макс. Клемент. *Жарковъ*.**Мѣщанское Управленіе.**

(2 уч., Екатерин. ул., соб. домъ, тел. № 473).

Староста по внутреннему управленію, Вас. Мих. *Иноземцевъ*Староста по сбору повинностей, мѣщ. Леон. Дан. *Мищенко*.**Ремесленная Управа.**

(2 уч., Спасская ул., д. № 10, тел. № 420).

Ремесленный голова, купецъ Никол. Прокоф. *Ковалевъ*.Старшины: хлѣбнаго цеха—Петр. Петр. *Арановъ*; золотого цеха — Пав. Ив. *Фадѣевъ*, столярнаго цеха—Степ. Вас. *Шепелевъ*, бондарнаго цеха—Вас. Ив. *Голубевъ*, сапожнаго цеха—Андр. Сем. *Васильевъ*; портновскаго цеха—Ал-дръ Никол. *Бутринъ*; кузнечнаго цеха—Кон. Дмит. *Егоровъ*; колеснаго цеха—Петръ Ильич. *Макаровъ*; малярнаго цеха—Ив. Пет. *Шимеловъ*; парикмахерскаго цеха—Фед. Егор. *Петровъ* и печнаго цеха Прок. Ел. *Горшковъ*.

Г. К.

Контрольная Палата.

(4 уч., Набереж. р. Кутума д. Губина, тел. № 345).

Управляющий, д. ст. с. Венед. Аван. *Поповъ*.

Старшій ревизоръ, ст. сов. Мих. Ив. *Толочко*; младшіе ревизоры: кол. сов. Владим. Ал-др. *Христинъ*, кол. сов. Ив. Ал-сѣв. *Постниковъ*, Секретарь, вакансія. Помощники ревизоровъ: Владим. Мих. *Куизъ*, кол. сек. Ив. Ив. *Петрушевскій*, кол. ас. Ив. Вас. *Семеновскій*, кол. ас. Еф. Мак. *Ястребовъ*, губ. сек. Христ. Григ. *Вахровъ*, Аит. Мих. *Толочко* и кол. р. Вас. Ал-сѣв. *Постниковъ*. Счетные чиновники: кол. рег. Ник. Кон. *Акимовъ*, кол. ас. Вас. Андр. *Краситевъ*, Мих. Ив. *Чернышевъ*, Як. Ив. *Баландинъ* и губ. сек. Ив. Фед. *Бородинъ*.

М. Ф.

Назенная Палата.

(Екатерининская ул., собствен. домъ—тел. № 168).

Управляющий, ст. сов. Влад. Влад. *Полозовъ*.

Начальники отдѣленій: 1-го—ст. сов. Никол. Антон. *Красовскій*, 2-го—кол. ас. Пав. Иван. *Щенотьевъ* и 3-го—кол. ас. Григ. Конст. *Истоминъ*. Секретарь, тит. сов. Ал-сѣй Серг. *Резановъ*. Чиновникъ особыхъ порученій, губ. сек. Петръ Ник. *Северинъ*. Вухгалтеры: кол. ас. Ив. Матв. *Тонинъ*, кол. сек. Бор. Петр. *Протасовъ*, Ив. Гавр. *Благовѣстовъ*, над. сов. Сем. Григ. *Вѣтвицкій*, над. сов. Н. П. *Синицынъ* и н. ч. Сер. Дмитр. *Ласточкинъ*; помощники ихъ: Ив. Ив. *Розановъ*, Ил. Ил. *Медведевъ*, Вас. Фед. *Макаровъ*, губ. сек. Ал-др. Феоф. *Осиповъ*. Столоначальники: Вас. Фед. *Васильевъ*, в. секр. Вл. Ил. *Гребенщиковъ*, кол. секр. Ник. Мих. *Рудневъ*, кол. сек. Аброс. Ив. *Паремюзіанъ* и кол. рег. Гюсиф. Гюсиф. *Абольшанинъ*; помощники ихъ: губ. секр. Конст. Конст. *Смиренномудровъ*, губ. сек. Ал-дръ Ник. *Степановъ*, Викт. Ив. *Съровъ*, губ. сек. Аарон. Христоф. *Дадашевъ*, кол. рег. Серг. Фед. *Шелеховъ* и кол. сек. Георг. Степ. *Колтиковъ*.

Архиваріусъ, тит. сов. Илья Никонор. *Куруишъ*.

Податные Инспектора.

1-го участка—ст. с. Ал-сѣй Ал-др. *Славновскій*, помощникъ его кол. секр. Яков. Яков. *Соколовъ*.

2-го участка—кол. сов. Ив. Конст. *Миловидовъ*.

Губернское по промысловому налогу Присутствіе.

Предсѣдатель—Губернаторъ.

Члены: вице-губернаторъ, управляющій казенною палатою, управляющій акцизными сборами, предсѣдатель и прокуроръ окружнаго суда, перемѣнный членъ губернскаго присутствія—И. К. *Петровъ* и городской голова; члены отъ плательщиковъ: Гр. Иг. *Бредневъ* и М. Ф. *Федоровъ* и Дѣлопроизводитель, нач. отд. каз. пал.—П. И. *Щенотъевъ*; Завѣдывающій дѣлопроизв. по дѣламъ о взыскаціяхъ за нарушеніе правилъ по госуд. промысл. налогу, состоящій въ штатѣ канцел. Астрах. губернатора, кол. рег. Петръ Парф. *Лазаревъ*.

Общее Присутствіе Казенной Палаты по дополнительному промысловому налогу.

Предсѣдатель, ст. сов. Влад. Влад. *Полозовъ*; члены: начальники отдѣлений палаты—ст. сов. Никол. Ант. *Красовскій*, кол. ас. Пав. Ив. *Щенотъевъ* и кол. ас. Григ. Конст. *Истоминъ*; ст. сов. Мих. Федор. *Инжовскій*, кол. ас. Конст. Адольф. *Буткевичъ*, кол. сов. Влад. Матв. *Гаркела*; кушцы—Мих. Ефим. *Красновъ*, Ив. Ильич. *Филатовъ*, Ив. Федор. *Скрябинскій*, Васил. Ив. *Смирновъ* и Семенъ Ив. *Захаровъ*.

Городскія раскладочныя по промысловому налогу Присутствія.

П е р в о е.

Предсѣдатель—податной инспекторъ Ал-сѣй Ал-др. *Славновскій*; члены: представитель акцизнаго управленія, тит. сов. Вильг. Оттон. *Прейсъ*, кушцы: Мих. Павл. *Догадинъ*, Петр. Елис. *Бураковъ*, Яв. Ив. *Комовъ*, Ал-сѣй Петр. *Масловъ*, Ник. Дмитр. *Вгровъ* и Петр. Ал-сѣв. *Поповъ*.

В т о р о е.

Предсѣдатель—податной инспекторъ Ив. Конст. *Миловидовъ*; члены: представитель акцизнаго управленія, губ. сек. Ант. Карл. *Юшкевичъ*, кушцы: Л. И. *Абезьянинъ*, К. А. *Мусатовъ*, Г. И. *Бредневъ*, И. Д. *Голокинъ* и И. В. *Беззубиковъ*.

По квартирному налогу Присутствія:

Губернское.

Предсѣдатель — ст. сов. Влад. Влад. *Полозовъ*.

Члены: начальники отдѣлений казенной палаты, городской голова и двое изъ состава гласныхъ (по выбору).

I-е городское.

Предсѣдатель — податной инспекторъ, кол. секр. Як. Як. *Соколовъ*.

Члены: кунцы — С. К. *Марковъ*, М. И. *Мочаловъ*, С. Э. *Аладжаловъ*, В. С. *Павловъ* и Н. Д. *Вьюровъ*.

II-е городское.

Предсѣдатель — податной инспекторъ, губ. секр. Петр. Ник. *Северинъ*. Члены: Л. К. *Бушуевъ*, С. И. *Захаровъ*, Н. А. *Лиласъ*, И. П. *Афанасьевъ*, А. И. *Масловъ*.

Астраханское губернское по фабричнымъ и горнозаводскимъ дѣламъ Присутствіе.

(При Канцеляріи Губернатора -- тел. № 23).

Предсѣдатель — Губернаторъ.

Члены: вице-губернаторъ, начальн. жанд. управ., прокуроръ окруж. суда, окруж. инженеръ ниже-волж. горн. округа Влад. Мат. *Гаргема* и стар. фабричн. инспекторъ Ад. Бор. *Фейгинъ*. Члены представители отъ фабр. горнозаводской промышленности М. Ф. *Федоровъ*, И. Ф. *Скряпкинскій*, М. Д. *Лебедтскій* и С. Н. *Жирицкій*.

Дѣлопроизводитель — губ. секр. Арис. Павл. *Тевляшовъ*.

Фабричная инспекція. Окруж. фабр. инспекторъ, д. с. с. Р. Н. *Рума* (г. Самара).

Стар. фабр. инсп. горн. инж. кол. ас. Ад. Бор. *Фейгинъ*, младш. Дмитр. Никол. *Пуцинъ*.

Донской пробирный округъ.

Астрахан. губернский пробиреръ — губ. секр. Ант. Вас. *Рихтеръ*.

Губернское Казначейство.

(Еваторининская ул., казенный домъ тел. № 169).

Губернскій Казначей, ст. сов. Христоф. Иван. *Абгаровъ*; помощникъ его, над. сов. Ник. Петр. *Синицынъ*. Кассиры: 1-го разр.,

кол. рег. Георг. Степ. *Смирнскій*, н. ч. Васил. Семен. *Евстратовъ*; 2-го разр., титул. сов. Иосифъ Ант. *Гельбизкій*, н. ч. Мефод. Степ. *Знаменскій*. Бухгалтеры: старшій—Ал-др. Егор. *Николаевъ*; 1-го разр.—кол. секр. Георг. Григ. *Юзбашевъ*, н. ч. Ник. Петр. *Ньлковъ*; 2-го разр.—титул. сов. Ник. Сем. *Евстратовъ*, н. ч. Ник. Ив. *Никифоровъ*. Письмоводитель, кол. секр. Ник. Иван. *Ландкутчъ*.

Губернское по питейнымъ дѣламъ Присутствіе.

Предсѣдатель—Губернаторъ.

Непремѣнный членъ—управляющій акцизными сборами.

Члены: губ. предводитель дворянства, вице-губернаторъ, прокуроръ окружнаго суда, управляющій казенной палатой, гор. голова и землевладѣлецъ ген.-м. А. В. *Скворцовъ*.

Губернское Акцизное Управление.

(3 уч., Казанская ул., домъ насл. Керей—тел. № 372).

Управляющій, ст. сов. Мих. Ал-др. *Куизъ*. Старшій ревизоръ—н. ч. Свѣз. Маріан. *Скутмискій*. Младшій ревизоръ—кол. ас. Конст. Адол. *Буткевичъ*. Секретарь, над. сов. Левъ Льв. *Карбоньеръ*. Бухгалтеръ, губ. сек. Влад. Ив. *Гиришфельдъ*; помощникъ секретаря, тит. сов. Викт. Иван. *Власко*; помощникъ бухгалтера—н. ч. Мих. Тимоф. *Лукьяновъ*.

1-е Окружное Акцизное Управление.

(2 уч., Набережная рѣки Кутума, д. Попова—тел. № 296).

Надзиратель 1-го округа, кол. ас. Вильгел. Оттонов. *Прейсъ*. Дѣлопроизводители: губ. секр. Меч. Рудол. *Пржисеуцкій* и н. ч. Маріанъ Мих. *Латта*. Помощники надзирателя—старшіе: кол. сек. Ант. Карл. *Юцкевичъ*, кол. секр. Ник. Влад. *Петровъ*, н. ч. Ив. Ник. *Богомоловъ*; над. сов. Мих. Иосиф. *Даниловичъ*, младшіе: кол. секр. Влад. Иосиф. *Литишескій*, губ. секр. Конст. Мих. *Никольскій*. Старшіе контролеры: кол. сов. Ник. Ник. *Кирковъ*, губ. секр. Вен. Вен. *Поповъ*, н. ч. Ал-др. Ник. *Мауркій*, н. ч. П. П. *Федорченко*; младшіе: тит. сов. Вас. Вас. *Виноградовъ*, н. ч. Ник. Иван. *Подгорновъ*, н. ч. Влад. Петр. *Павловъ*, н. ч. Фед. Иос. *Смоляниновъ*.

Управление II-го Округа.

(г. Царицынъ).

Надзиратель II-го округа, кол. ас. Ник. Ал-др. *Хртымиковъ*.
 Помощники надзирателя, старшіе: кол. ас. Конст. Григ. *Туровскій*,
 кол. секр. Грац. Ник. *Войтовичъ*, кол. секр. Стеф. Лук. *Неуцкій*, кол.
 ас. Цез. Як. *Моштинскій* (всѣ г. Царицынъ); младшіе: кол. секр. Конст.
 Валент. *Лабунскій* (г. Царевъ), кол. рег. Ал-сѣй Вас. *Гертопанъ* (с.
 Ремонтное), кол. ас. Вас. Вас. *Шигоринъ* (сл. Николаевская), кол. секр.
 Петръ Казимір. *Богдзевичъ*; дѣлопроизводители: п. ч. Ал-др. Лавр.
Семеновичъ (г. Царицынъ), п. ч. Георг. Никиф. *Греуцевъ* (г. Царицынъ);
 контролеры: п. ч. Вас. Норб. *Кейль* (г. Царицынъ), кол. секр. Конст.
 Иван. *Склябинскій* (сл. Владиміровка), кол. секр. Пав. Конст. *Дзюко-*
вичъ (пос. Дубовка), надв. сов. Ал-др. Гавр. *Орловъ* (г. Царицынъ), кол.
 рег. Петръ Федор. *Агафоновъ* (с. Ремонтное), кол. секр. Ив. Ив. *Зай-*
цевскій (г. Царицынъ), кол. секр. Гр. Ал-др. *Львовъ* (г. Царицынъ).

Саратовское Отдѣленіе Государствен. Дворянскаго Земельнаго Банка.

(Въ Саратовѣ).

Управляющій, п. сов. Андр. Ник. *Островскій*.

Члены оцѣнщики: кол. сов. Фед. Гавр. *Жоголевъ* и землеоцѣнщикъ-ток-
 саторъ Людв. Карл. *Якобсенъ*; по выбору дворянства Астраханской
 губерніи—губ. секр. Лаверь Конст. Фердинанд. *Каристендтъ*. Дѣло-
 производитель, кол. секр. Серг. Ал-сѣв. *Еремеевъ*. Бухгалтеръ—Пав.
 Мих. *Залтесскій*.

Т а м о ж н я.

(На Эллингѣ, казенный домъ—тел. № 132).

Управляющій, ст. сов. Ник. Ник. *Зміевъ*.

Члены: кол. сов. Ал-дръ Семен. *Лукашевичъ*, и кол. сов. князь
 Конст. Георг. *Тумановъ*. Секретарь Дм. Пав. *Варооломеевъ*. Бухгал-
 теръ, над. сов. Ив. Осип. *Шеленинъ*. Корабельный смотритель, кол.
 ас. Андр. Гедеон. *фонъ-Виттенъ*; помощники его, кол. ас. Конст.
 Леопольд. *Юзвинскій*, кол. рег. Мих. Ал-др. *Махровский*, кол. секр.
 Дмитр. Петр. *Григорьевъ*, тит. сов. Адольфъ Стан. *Гиринъ*, Конст. Сем.
Вишневскій. Пакгаузный надзиратель, над. сов. Бор. Алек. *Трусовъ*;
 помощникъ его, губ. сек. Никол. Ив. *Ефремовъ*, пор. зап. Алек. Ив.
Бутеневъ. Переводчикъ, кол. ас. Багратъ Артом. *Меликъ-Нубаровъ*.

Контролеры чайно-разсыпочныхъ помѣщеній гор. Астрахани: надв. сов. Влад. Фед. *Губертъ*, над. сов. Андр. Григ. *Кобзаревъ*, кол. секр. Мих. Григ. *Долгогозовъ* и над. сов. Вас. Вас. *Коновалъчиковъ*.

Отдѣленіе Государственнаго Банка

(Эсипанадная ул., домъ № 12—14, тел. № 210).

Управляющій, ст. сов. Влад. Дмитр. *Тимашевъ*.

Контролеръ, над. сов. Іосиф. Іосиф. *Жуковский*. Кассиръ, ст. сов. Илья Васил. *Промоторскій*, Вухгалтеръ, кол. ас. Станисл. Юльев. *Ролейко-Гурко*. Секретарь, губ. секр. Никол. Львов. *Стровъ*; помощники контролера: над. сов. Леон. Вас. *Ярышкинъ* и кол. секр. Никол. Никол. *Закутинъ*; помощники кассира: 1-го раз. — губ. секр. Лев. Егор. *Ивантеевъ*, 2-го раз. — над. сов. Ал-дръ Никан. *Тихановъ* и 3-го раз. — тит. сов. Ал-др. Ив. *Сергеевъ*, Х. Г. *Черкесовъ*; помощники бухгалтера: 1-го раз. — над. сов. Ал-др. Сем. *Евстратовъ*, 2-го раз. — А. Д. *Гладковъ*, Конст. Онуф. *Солнцева*, Мих. Вас. *Пашиковъ* и 3-го раз. — П. П. *Равелинъ*, Ник. Ник. *Соколовъ* и кол. рег. Серг. Гавр. *Вахровъ*.

М. В. и Г. И.

Управленіе Государственными Имуществами.

(Эсипанадная ул., д. Сергѣева, тел. № 369).

Управляющій,

Лѣсной ревизоръ, кол. ас. Ник. Абр. *Шмидтъ*, Дѣлопроизводитель-бухгалтеръ над. сов. Мих. Алек. *Израилевъ*. Дѣлопроизводители: кол. секр. Ал-дръ Іустинъ *Ледомскій* и Петръ Самс. *Кравченко*; помощники ихъ: Фед. Ив. *Дерюшкинъ*, губ. сек. Іос. Григ. *Желаловъ*, личн. поч. гр. Фед. Конст. *Назаровъ* и кол. рег. Влад. Кирил. *Чебановъ*.

Чиновникъ особыхъ порученій, тит. сов. Ник. Степ. *Татарниковъ*.

Землемѣръ, губ. секр. Герас. Ив. *Федоровъ*.

Старшій топографъ, кол. ас. Ник. Пет. *Аввакумовъ*.

Нижне-Волжскій Горный Округъ.

(1 уч., Наб. р. Волги д. Солнгой).

Окружной инженеръ, горн. инж., кол. сов. Влад. Матв. *Гартема*;
помощникъ его, горн. инж. кол. ас. Серг. Антон. *Козловъ*.

Лѣсоохранительный Комитетъ.

(При Управленіи Госуд. Имущ., тел. № 369).

Предсѣдатель — Губернаторъ.

Члены: губ. предводитель дворянства, вице-губернаторъ, управляющій государствен. имущ. (завѣдующій дѣлопроизводствомъ), предсѣдатель окружн. суда, непремѣн. членъ губернска. присутствія К. И. *Горчаковъ*, лѣсной ревизоръ Н. Абр. *Шмидтъ*; лѣсовладѣльцы: поч. поч. гр. Ив. Никол. *Плотниковъ*, куп. Пав. Евст. *Комовъ* и *Тундутовъ*.

Управленіе Калмыцкимъ Народомъ.

(Уголъ Ылгородской и Индѣйской ул., казен. домъ, тел. № 103).

И. д. Главнаго Попечителя калмыцкаго народа, ген.-лейт. Мих. Ал-др. *Газетаміръ*.

Помощникъ главнаго попечителя, ст. сов. Мих. Ильичъ *Овечкинъ*Дѣлопроизводитель, тит. сов. Влад. Фед. *Сусскій*.

Бухгалтеръ, губ. сек. Фед. Дан. *Смирновъ*. Столоначальники: губ. сек. Евг. Ив. *Власко* и кол. сек. Мих. Авт. *Яременко*, помощники

ихъ: губ. сек. Пав. Ив. *Ивановъ* и кол. рег. Викт. Ив. *Курасовъ*.Переводчикъ, губ. сек. Найманъ Бадмаевичъ *Бадмаевъ*.Штатный врачъ, кол. сов. Петръ Вас. *Пальмирскій*.

Ветеринарный врачъ —

Архитекторъ кл. художн. архит. Вик. Бронис. *Валдовскій-Варганскъ*.Землемѣръ, тит. сов. Ив. Мих. *Цяновъ*.

Чиновники особыхъ порученій: тит. сов. Петръ Ив. *Киселевъ*, тит. сов. Васил. Ирод. *Степановъ*.

Комитетъ Каспійскихъ Рыбныхъ и Тюленьихъ Промысловъ.

(Въ домѣ Губернатора, тел. № 23).

Предсѣдатель — Губернаторъ.

Члены, управляющіе: государств. имуществами и рыбными тюленьими промыслами и ревизоры управл. рыбн. и тюлен. пром. Представители рѣчныхъ участ., принадлежащихъ казнѣ: Конст. Пет. *Воробьевъ*, Як. Федор. *Черновъ*, Дав. Григ. *Агабабовъ*; Члены представители: Долгоруковскихъ рыболов. водъ—Хар. Ник. *Хлыбниковъ*, Сапожниковскихъ—Ст. Леон. *Николаевъ*, Монастырскихъ—Ан. Елев. *Космачевскій*, отъ гг. Астрах. и Крас.-Яра—Ив. Ник. *Плотниковъ*, отъ выше Астрахани лежащихъ—Як. Ив. *Неустровъ*, отъ крестьян. Об-въ, влад. рыбол. уч. по Волгѣ и Бузану—Пет. Вас. *Лопатинъ*, отъ Астрах. Кав. В.—Ал-дръ Вас. *Скворцовъ* и Ив. Ал-сѣев. *Бирюковъ* (онъ-же Секретарь), отъ ловц. въ волып. вод. Эмбенскаго уч.—Кон. Пав. *Щенотьевъ*, отъ ловц. въ волып. вод.—Мих. Ник. *Деревенскій*, отъ ловц. въ открыт. морѣ—Степ. Ильичъ *Шанинъ*, отъ част. влад. рѣч. уч.—Ив. Сем. *Цытковъ*, отъ Волжск. мор. бакен. ловц.—Ст. Вас. *Хрусталева*, Ник. Куз. *Герасимовъ*, отъ тюлен. промышленниковъ—Ив. Матв. *Лбовъ*, Ип. Ив. *Пряхинъ*, отъ при-Терекскихъ бакен. ловц.—Григ. Ив. *Голубевъ*, отъ Волжск. черн. бакен. ловц.—Аф. Петр. *Мыллниковъ*, Ив. Ив. *Хватковъ*.

Секретарь комитета—Ив. Ал-сѣев. *Бирюковъ*; помощникъ его Ник. Ал-сѣев. *Пролитовъ*.

Управление Рыбными и Тюленьими Промыслами.

(Александровская площ., собств. домъ, тел. № 14).

Управляющій д. ст. с. Дмитр. Фед. *Хомутовъ*.

Ревизоры: старшій над. сов. Петр. Ос. *Зубовичъ*; младшіе кол. сов. Ив. Ив. *Розенфельдъ*, кол. секр. Вас. Густ. *Голынецъ*. Землемѣръ, п. с. Влад. Данил. *Жигмонтовъ*. Казначей, бухгалтеръ и экзекуторъ кол. р. Ал-дръ Андр. *Митрофановъ*. Бухгалтеръ вспомогательной для морскихъ ловцовъ кассы кол. р. Ник. Вас. *Завьяловъ*. Секретарь, кол. ас. Ник. Ал-сѣев. *Пролитовъ*. Письмоводитель, вакансіа. Завѣдующій дѣлопроизводствомъ общественнаго съ рыбопромышленниковъ сбора—Пор. Фед. *Ковалевъ*

Смотрители за рыбною промышленностью, старшій кол. секр. Ник. Вл. *Сперанскій*, младшіе: над. сов. Серг. Павл. *Левинскій*, пот. поч.

гр. Илья Ильичъ *Аверковъ*, Сер. Вас. *Гагаринъ*, губ. сек. *Глбовичъ-Полонскій*, двор. Ерасть Мих. *Никольскій*, двор. Влад. Ник. *Аришиновъ*. к. секр. Серг. Ник. *Егоровъ*, Пет. Ив. *Ивановъ*, к. ас. Ник. Ник. *Дружининъ*, пот. поч. гр. Ник. Ив. *Казачевъ*, двор. Пав. Фед. *Максимовичъ*; двор. Станисл. Иосиф. *Рушевскій*.

Общественные надзиратели: пор. зап. Вас. Вас. *Ошанинъ*, Кл. Онуфр. *Полонскій*, Ал-свй Вас. *Сергеевъ*, г. секр. Вас. Ив. *Устиновичъ*, к. рег. Ник. Ник. *Лебедевъ*, кол. секр. Иоас. Ник. *Лопатинъ*, губ. секр. Евг. Дм. *Благоправовъ* и Артемонъ Гавр. *Добротворскій*.

Сверхштатные смотрители за рыбною промышленностью: Дм. Фед. *Абрамовъ*, губ. секр. Петр. Ник. *Молчановъ*, о. к. сл. Сем. Моис. *Михайличенко*, Ник. Гавр. *Аржеваловъ*, к. ас. Петр. Павл. *Юдковский*, Вас. Осип. *Барановъ*, Евг. Ал-др. *Фроизъ-Штейнъ*, двор. Ник. Ив. *Яремко*, Ник. Ник. *Рыжовъ*, кол. р. Ив. Ап. *Сабуровъ*, Ст. Фр. *Сурень*, Вас. Вас. *Копцевъ*, Алек. Григ. *Четверткинъ*.

Командиры паровыхъ судовъ; шкип. дальн. пл. Влад. Ал-дръ *Назаровъ*, шкип. дал. глав. Мих. Ал-дръ *Пигинъ*, штурм. кабот. плав. Петр. Осип. *Рушевскій* и штурм. кабот. плав. Влад. Андр. *Кожановъ*.

Смотритель пристани — Ал-др. Вас. *Црлованьевъ*

Санитарныя врачи: док.-мед. надв. сов. Ник. Яков. *Шмидтъ* и тит. сов. Сем. Моис. *Поповъ*.

М. Ю.

Астраханскій Окружный Судъ.

(Биржевыя ул., собств. домъ,—тел. № 21).

Предсѣдатель, д. ст. сов. Ал-дръ Мих. *Симоновъ*.

Товарищъ предсѣдателя, ст. с. Сиг. Осип. *Куратовскій*.

Члены суда: ст. с. Ал-свй Львов. *Буйновскій*, ст. с. Ал-др. Ал-свѣв. *Ивановъ*, ст. с. Вас. Вас. *Айвазовъ*, ст. сов. Петр. Яков. *Кудрявцевъ*, н. сов. Ал-дръ Петр. *Давровскій*, ст. с. Дав. Ант. *Рыдзюнскій* и над. сов. Мих. Феофил. *Антоновъ*.

Старшій нотаріусъ, ст. с. Тим. Ив. *Тетюшинъ*.

Секретари: гражд. отд. кол. сек. Влад. Алек. *Виноградовъ* и уголов. отд. — н. с. Аркад. Вас. *Сызранскій*; помощники ихъ: Семенъ Андр. *Николаевъ*, кол. сов. Влад. Ал-др. *Александровскій*, губ. секр. Леон. Петр. *Скибневскій*, Вален. Сем. *Лебедимскій* (опъ-же завѣдывающій дѣлами председателя) и Вик. Льв. *Пименовъ*, Сер. Влад. *Петровъ*. Архивариусъ, н. сов. Ал-дръ Серг. *Аристовъ*. Переводчики: татарскаго языка, Петр. Ник. *Далаевъ* и калмыцкаго, тит. сов. Илья Мелет. *Антоновъ*.

Судебныя пристава: въ Астрахани — Серг. Ив. *Рыталовъ* и Алек. Вас. *Сыркинъ*.

Прокурорскій надзоръ Астраханскаго Окружнаго Суда.

(Въ заданіи Окружнаго Суда).

Прокуроръ Окружнаго Суда, ст. сов. Мих. Влад. *Оттъ*.

Товарищи прокурора: кол. сов. Ал-дръ Ив. *Истоминъ*, кол. ав. Серг. Петр. *Телтуговъ*, н. с. Петр. Вас. *Марковъ*, тит. сов. Генр. Людв. *Годыцкій-Цвирко* и кол. ав. Мих. Сем. *Вернеръ*.

И. д. секретаря при Прокурорѣ, Дм. Ст. *Полупановъ*.

Судебные Слѣдователи гор. Астрахани.

1-го участка, ст. сов. Ник. Алек. *Крыжановскій*, 2-го участка, кол. сек. Никол. Павл. *Лебедевъ*; 3-го участка, кол. сов. Ал-ръ Егоров. *Миримановъ* и 4-го участка, т. сов. Ник. Павл. *Георгиевскій*.

Нотариусы.

Тит. сов. Мих. Яковл. *Андреевъ*, двор. Никол. Ал-др. *Бернардъ*, г. секр. Мих. Петр. *Ивановъ*, над. сов. Мих. Дмитр. *Скворцовъ*, кол. ав. Хрисанф. Никан. *Тихановъ* и ст. сов. Никол. Катон. *Фоновъ*.

Присяжные повѣренные.

Карап. Христоф. *Аладжаловъ*, Евген. Ал-др. *Бернардъ*, Ал-др. Сам. *Генкенъ*, Андр. Андр. *Ждановъ*, Леонид. Вас. *Куприяновъ*, Харл. Ал-др. *Скворцовъ*, Мих. Петр. *Уткинъ*, Алтон. Конст. *Чапковскій*, Ал-дръ Ив. *Чеховскій*, Никит. Мих. *Эдильхановъ*, Пав. Сам. *Алтинъ*, Ник. Пет. *Нагурскій*.

Помощники присяжных повѣренныхъ.

Викт. Ковст., *Серезниковъ*, Ал-дръ Павл. *Снѣжмилукий*, Сер. Ив. *Хачатуровъ*, Леоп. Антип *Шмаринъ* и Петръ Вас. *Ивановъ*.

Частные повѣренные.

Петръ Ник. *Аверковъ*, Андр. Сем. *Гурьяновъ*, Ив. Петр *Поляковъ* и Бор. Дм. *Полыновъ*.

Съѣздъ Мировыхъ Судей Астраханскаго Городскаго Округа.

(Театральный переулокъ, домъ Агамона).

Почетные мировые судьи: ген.-лейт. Мих. Ал-др. *Гизенгаммфъ*, ген.-лейт. Никол. Никол. *Тевляновъ*, д. ст. сов. Конст. Ив. *Горчаковъ*, ст. с. Дан. Никит. *Сергѣевъ*, ст. с. Ал-сѣй Львов. *Буйновскій*, кол. секр. Христоф. Никит. *Сергѣевъ*, ст. с. В. Д. *Тимашевъ*, д. с. с. Ал-др. Мих. *Симоновъ*, д. с. с. Х. Н. *Хлѣбниковъ*, д. с. с. П. О. *Сидорскій*, с. с. В. В. *Айвазовъ*, с. с. *Смолягинновъ*, над. сов. Пет. Хар. *Хлѣбниковъ*, ст. с. Пет. Як. *Кудрявцевъ* и кол. с. Ал-др. Ев. *Миримановъ*.

Предсѣдатель Съѣзда н. с. Пет. Хар. *Хлѣбниковъ* (поч. мир. суд.). Непрѣмѣнный членъ съѣзда (опѣ-же мировой судья 5 уч.), ст. с. Ив. Ник. *Межаковъ*. Секретарь, губ. секр. Ив. Григ. *Штакъ*; помощникъ его — кол. рег. Сергѣй Ал-др. *Мирошниченко*.

Городскіе мировые судьи: 1-го уч. — ст. сов. Ал-сѣй Игн. *Шперль*; 2-го уч. — кол. сов. Ал-дръ Вас. *Неудачинъ*; 3-го уч. — кол. сов. Густ. Викент. *Гриневичъ*; 4-го уч. — кол. ас. Мих. Коп. *Павловъ* и 6-го уч. — кол. ас. Пав. Фед. *Лебедевъ*.

Судебные пристава: двор. Евламп. Ив. *Федотовъ*, Ник. Ал-сѣв. *Ивановъ*, тит сов. Венед. Ал-сѣв. *Зодіевъ* и И. М. *Григорьевъ*.

Смотритель арестнаго дома, кол. сек. Левъ Ив. *Покровский*.

Частные повѣренные при Съѣздѣ: Петръ Ник. *Аверковъ*, Андр. Сем. *Гурьяновъ*, Андр. Корн. *Ливинъ*, Бор. Дмитр. *Полыновъ* и Ив. Петр. *Поляковъ*.

М. Н. П.

Мужская гимназія

(2 уч., уг. Почтовой и Паробитчбуг. ул. соб. домъ,—тел. № 482).

Почетный попечитель, пот. поч. гр. Мих. Пав. *Часовниковъ*.Директоръ, ст. сов. Сер. Адр. *Богатыревъ*.Инспекторъ, ст. сов. Пав. Ник. *Муратовскій*.

Законоучители: православнаго исповѣданія — свящ. Серг. Павлов.

Дмитріевскій; армяно-григоріанскаго — свящ. Кеворкъ *Миртумьянцъ*; рпско-католическаго — Леонъ *Козловскій*; евангелическо-лютеранскаго — пасторъ Юліусъ *Фастена*.Преподаватели: русскаго языка и словесности: ст. сов. Аптон. Мих. *Внуковъ* и над. сов. Леон. Ал-др. *Шукинъ*, математики и физики: ст. сов. Модестъ Васил. *Посниковъ*; математики: Алек. Ив. *Расторгуевъ* и Ав. Ив. *Паремусовъ*; исторіи и географіи — ст. сов. Влад. Анд. *Докучаевъ*; древнихъ язык. ст. сов. Мпх. Вас. *Черкасовъ*, ст. сов. Петръ Павловичъ *Александревъ*, ст. сов. Вас. Ив. *Кууль* и Осип. Осип. *Фуксъ*; нѣмецкаго языка — Фед. Антон. *Палице*; французскаго языка — кол. сек. Ал-сѣй Егор. *Рудневъ*; чистописанія и рисованія — ст. сов. Ник. Адриан. *Адриановъ*; приготов. класса — тит. сов. Аник. Мих. *Гусевъ*; нѣнія пот. поч. гр. Гасонъ Петр. *Извольскій*; преподаватель гимнастики — канцл. Серг. Фед. *Барсовъ*.Помощники классныхъ наставниковъ: н. с. Сер. Ал-др. *Никольскій*, Сок. Пав. *Царевскій* и Петр. Никол. *Петровъ*.И. д. письмоводителя, Анд. Ив. *Платоновъ*. Бухгалтеръ, над. сов. Мих. Ив. *Медведевъ*.Врачъ гимназіи и пансіона, док.-мед., ст. сов. Ал-др. Петр. *Далингеръ*.Надзиратель при пансіонѣ — Пав. Мих. *Меликовъ*.

Реальное училище.

(Бжаторинская ул., д. № 13,—тел. № 483).

Почетный попечитель, инж.-техн. Ив. Никол. *Плотниковъ*.Директоръ, ст. сов. Мих. Ник. *Ольшановскій*.И. об. инспектора (онъ же преподаватель математики), над. сов. Ник. Вас. *Наследышевъ*.

Законоучители: православнаго вѣроисповѣданія—свящ.: Іоаннъ Іосифов. *Саввинскій* и Тихонъ Платоп. *Березинъ*; армяно-григоріанскаго—свящ. Гевондъ *Айдымянъ* и лютеранскаго—пасторъ Юліусъ *Фастена*.

Преподаватели: русскаго языка и словесности—кол. ас. Вик. Вас. *Петровскій*; математики—ст. сов. Ал-дръ Авап. *Перуанскій*; математики и физики—ст. сов. Влад. Ал-др. *Ломанъ*; исторіи—

французскаго языка—ст. сов. Пав. Франц. *Гро*; нѣмецкаго языка: ст. сов. Апт. Аким. *Вихманъ* и ст. сов. Эмил. Генр. *Лане*; географіи и естественной исторіи—кол. сов. Пав. Никол. *Левинскій*; коммерческихъ наукъ—ст. сов. Мих. Вас. *Семеновскій*; рисованія и чистописанія—ст. сов. Никол. Вас. *Бобровъ*; рисованія—кол. ас. Павелъ Ал-сѣвѣтъ *Власовъ*; приготовительнаго класса—кол. ас. Ник. Ник. *Игуменовъ*; гимнастики кап. Ник. Фед. *Тарховъ* и пор. Степ. Мар. *Женченко*; учитель пѣнія Дмитр. Ал-сѣв. *Дрокановъ*.

Помощники классныхъ наставниковъ: п. сов. Ив. Яков. *Сундуковъ*, над. сов. Ник. Ив. *Михайловъ*, Ник. Алек. *Душутинъ* и Ив. Анд. *Збукаревъ*.

Врачъ, кол. сов. Мих. Ал-др. *Мышкинъ*.

Письмоводитель и бухгалтеръ, Конст. Мих. *Ильминскій*.

Дирекція народныхъ училищъ.

Директоръ, д. ст. сов. Конст. Мих. *Аммосовъ*. Инспектора училищъ: Астрах., Краснояр. и Енотаев. уѣздовъ, ст. сов. Георг. Алек. *Соколовъ*, Черноярск. и Царевск. уѣздовъ, ст. сов. Петр. Фед. *Поповъ* (г. Царицынъ) Инспекторъ училищъ въ Киргизской ордѣ, ст. сов. Ал-сѣй Андр. *Воскресенскій* (Хаяская ставка).

УЧИЛИЩА, ПОДВѢДОМСТВЕННЫЯ ДИРЕКЦІИ НАРОДНЫХЪ УЧИЛИЩЪ.

Городскія по Положенію 31 мая 1872 года училища.

1-е четырехклассное.

(Екатеринин. ул., собствен. д. № 30).

Почетный смотритель пот. поч. граж. Серг. Ив. *Франгуловъ*.

Инспекторъ училища, над. сов. Леонидъ Ардал. *Зубовъ*.

Законоучитель, свящ. Евг. Алек. *Незнаевъ*, учителя: кол. ас. Серг. Павл. *Петровъ-Кобляковъ*, над. сов. Ник. Фед. *Мордвинкинъ*, Вяч. Ив. *Лихачевъ* и Мих. Макар. *Гурьяновъ*, пѣнія Ал-дръ Ив. *Альбановъ*, гимнастики подпор. Ал-дръ Петр. *Черногорскій*.

Врачъ, над. сов. Ал-дръ Ишпол. *Балыклейскій*.

II-е четырехклассное.

(Большая Агаринская ул., домъ Сѣриковой).

Почетный смотритель, Сем. Ив. *Козловъ*.Инспекторъ училища, над. сов. Никол. Фом. *Скориковъ*.

Законоучитель, свящ. Всев. Фед. *Виноградовъ*, учителя: над. сов. Ив. Ив. *Чернышевъ*, кол. ас. Георг. Денис. *Пилменовъ*, Афан. Ив. *Рябовъ*, над. сов. Сем. Петр. *Ивановскій* и учитель чистописанія Влад. Ал-др. *Драгомировъ*.

III-е четырехклассное.

(3 уч., Селеніе, д. И. И. Губина).

Почетный смотритель, куп. Ив. Вас. *Веззубиковъ*.Инспекторъ училища, над. сов. Серг. Макс. *Жуковъ*.

Законоучитель, свящ. Мих. Дим. *Благодраговъ*; учителя: кол. ас. Ник. Емел. *Пуховъ*, тит. сов. Сер. Ив. *Златницъ*, тит. сов. Ник. Степ. *Острцовъ*, учитель чистописанія Вл. Ал-др. *Драгомировъ*, пѣнія Мих. Тимоф. *Лукашовъ*.

Врачъ, над. сов. Ал-дръ Иппол. *Балыклейскій*.**Армянское Агабабовское уѣздное училище.**

(Набережная Варвац. канала, д. № 118).

Попечители: Христоф. Никит. *Сергеевъ*, Буяіачъ Ив. *Меликянцевъ*, Фед. Григ. *Фармановъ* и Том. Никит. *Макаровъ*.

Смотритель училища (онъ-же учитель ариѳметики и бухгалтеріи), дѣйствит. студ. Герас. Сежон. *Соболевъ*; законоучитель, свящ. Персеев Григ. *Ильязяницъ*; учителя: русскаго языка тит. сов. Влад. Андр. *Остроумовъ*; исторіи и географіи, кол. сов. Ив. Егор. *Ланджунтъ*; армянскаго языка—Аракеель Вартањянцъ *Буяіатъянцъ* и надзиратель пансіона—Ник. Егоров. *Мядинковъ*.

Городское 4-хъ классное женское училище.

(5 уч., Паробичебуг. ул., д. Мамаджановыхъ).

Попечители: ст. сов. камеръ-юнкеръ Двора Его Величества, Дан. Никит. *Сергеевъ*, дѣйств. студ. Ив. Григ. *Сергеевъ* и ст. сов. Мих. Никол. *Ольшамовскій*; попечительницы—Екат. Пет. *Ольшамовская* и Вал. Сер. *Шмарини*.

Смотрительница, вдова кол. секр. Ал-дра Ал-сѣв. *Яковенко*; законоучитель, свящ. Д. М. *Добровъ*. Преподаватели русскаго языка — ст. сов. Илья Гавр. *Пальмовъ*; арифметики и географіи канд. истор.-фил. наукъ Акимъ Ив. *Паремусовъ*; физики — ст. сов. Вл. Ал-др. *Ломанъ*; исторіи — ст. сов. Мих. Вас. *Семеновскій*; рисованія Ал-др. Мих. *Меликовъ*; пѣнія — Дмитр. Ал-сѣв. *Дрокановъ*; преподавательницы: естественной исторіи — вдова г. сек. Надежда Ал-др. *Вучетичъ*; чистописанія и рисованія — Евдок. Ирродіон. *Неимолкина*; руководяія — Ал-дра Харл. *Федорова*, Соф. Андр. *Ларина* и Екат. Степ. *Токалова*.

Приходскія училища въ г. Астрахани.

М у ж с к і я :

I-е.

(Екатерининская ул., д. Исырина).

Почетный блюститель

Законоучитель, свящ. Дмитр. Мих. *Добровъ*; учитель Петр. Никол. *Панковъ*; помощница учителя Екат. Наум. *Иванова*.

II-е.

(6 уч., Безродницкая ул., д. Епифанова).

Почетный блюститель Егоръ Степ. *Куликовъ*.

Законоучитель, свящ. Васил. Андр. *Наследышевъ*; учитель — Евг. Мих. *Пахомовъ*; пом. учителя Елиз. Вас. *Петровскія*.

III-е.

(Духосомственская ул., д. Аркадьева, № 5).

Почетный блюститель Ив. Петр. *Поляковъ*.

Законоучитель, свящ. Гавр. Фед. *Доброправовъ*; учитель — Пав. Ефим. *Харченко*; помощница учителя — Анна Ник. *Царевская*.

IV-е.

(5 уч., Набережн. канала, д. Калантарянцъ).

Почетный блюститель Сем. Ив. *Захаровъ*.

Законоучитель, свящ. Григ. Иррод. *Степановъ*; учитель, губ. сек. Ив. Вас. *Данилевскій*; помощница его, Нина Бернардовна *Уласевичъ*.

V-е.

(Табачный рядъ, д., Рѣпина № 18).

Почетный блюститель, врачъ Мих. Дм. *Скворцовъ*.

Законоучитель свящ. Борисъ Григ. *Вятвицкій*; учитель — губ. с. Васил. Никол. *Малафеевъ*; помощница его, Вал. Ал-др. *Кузнецова*.

VI-е.

(Агабабовская ул., д. Турнаева, № 14).

Почетный блюститель, Пав. Вас. *Додоновъ*.Законоучитель, свящ. Мих. Ив. *Влоземцевъ*; учитель, губ. сек. Ал-др. Петр. *Крюковъ*; помощница учителя, Ел. Ал-др. *Сергеева*.

VII-е.

(Садо-Аптекарская ул., д. Канненбергъ).

Почетный блюститель, ст. сов. Влад. Дмитр. *Тилишевъ*.Законоучитель, свящ. Семен. Семен. *Буйловъ*; учитель Юсиф. Мих. *Корниловъ*; помощница учителя Мар. Онис. *Астахова*.

VIII-е (армянское).

(Армяно-Петропавловская ул., д. армянской церкви, № 84).

Почетный блюститель Григорій Никит. *Абеловъ*.Законоучитель, свящ. Хач. *Котоянцъ*; учитель Ак. Арт. *Соловьевъ*.

IX-е.

(Всеволожская ул., д. Сидорова № 18).

Законоучитель, свящ. Вас. Андр. *Наследышевъ*; учитель Сер. Вас. *Крыловъ*; помощница учителя Мар. Петр. *Пузина*.

X-е.

(Покровская площадь, собствен. домъ).

Почетный блюститель Сем. Ив. *Козловъ*.Законоучитель, свящ. Ал-др. Конст. *Постыловъ*; учитель Петр. Фауст. *Отмаръ-Штейнъ*; пом. учителя Вѣра Фауст. *Николаева*.

XI-е.

(Армяно-Успенская ул., д. Алексеевко).

Законоучитель, свящ. Никол. Емельян. *Алмювъ*; учитель Викт. Ив. *Осиповъ*; пом. учителя Екат. Ал-др. *Дементьева*.

XII-е.

(Владиміровская площ., д. Буликова).

Законоучитель, свящ. Мих. Георг. *Аврорскій*; учитель Евг. Ив. *Аворскій*; пом. учителя Евг. Як. *Балыклейская*.

Ж е н с к і я :

I-е.

(Никола-Часовенная ул., д. Рушевскаго, № 12).

Почетный блюститель, д. ст. с. Конст. Ив. *Горчаковъ*.Законоучитель, свящ. Мих. Илар. *Туберововъ*; учительница Валент. Ив. *Семенова*; помощница ей Мар. Вас. *Сперанская*.

II-е.

(Екатери́ншиская ул., д. Усейнова, № 21).

Почетный блюститель, врачъ Ив. Матв. *Бутковъ*.Законоучитель, свящ. Мих. Макар. *Боровковъ*; учительница
Аполлин. Ал-др. *Иванова*; помощница ея Лид. Наум. *Иванова*.

III-е.

(2 уч., Александров. бульваръ, д. Серебѣва).

Почетный блюститель, врачъ Вас. Никанд. *Стеранскій*.Законоучитель, свящ. Дм. Ал-др. *Ласточкинъ*; учительница
Юлія Никол. *Скорикова*; помощница ея Ал-дра Ник. *Федорова*.

IV-е.

(4 уч., Набережн. канала, д. Масловой).

Почетный блюститель, дкт.-м. Ал-дръ Петр. *Далингеръ*.Законоучитель, свящ. Мих. Илар. *Туберововъ*; учительница
Ольга Кузм. *Аванасьева*; помощница ея Нина Исаак. *Кобякова*.

V-е.

(Пароходная ул., д. Агамжанова, № 10).

Почетный блюститель, инж.-техн. Ив. Ник. *Плотниковъ*.Законоучитель, свящ. Стеф. Ив. *Солертинскій*; учительница
Пел. Апол. *Гаврилова*; помощница ея Ал-дра Федор. *Федурова*.

VI-е.

(Персидская ул., д. Домоптовичъ, № 17).

Почетный блюститель Сем. Кузм. *Марковъ*.Законоучитель, ст. с. Ал-дръ Мих. *Курочкинъ*; учительница
Любовь Никол. *Овчинникова*; помощница ея Лидія Митроф. *Терская*.

VII-е.

(У Таможенного моста, д. Ивановой).

Законоучитель, прот. Пав. Никол. *Васильковскій*; учительницаЕкат. Вас. *Бодрова*; пом. ея Мар. Ив. *Семеновская*.

Астраханское женское начальное училище.

(6 уч., Безродная, д. Волошиной).

Законоучитель, прот. Пав. Ник. *Васильковскій*; учительница
Юлія Мих. *Дубровская*.

Н а ч а л ь н о е у ч и л и щ е .

(При Римско-Католической церкви).

Законоучитель, свящ. Леонъ Ѳедор. *Козловскій*; учительница Елена Степ. *Супроновичъ*.

Калмыцкое мужское двухклассное училище.

(2 уч., Облупинск. площадь, д. № 20).

Надзиратель Мих. Копет. *Авровъ*.

Преподавательницы русскаго языка и ариметики: Василис. Арт. *Красильникова* и Анф. Ст. *Мерзасова*; калмыцкаго языка — Найманъ Бадм. *Бадмаевъ*; рисованія и чистописанія — Евд. Ирод. *Неимонина*; пѣнія — Мих. Тим. *Дукъяновъ*; гимнастики — Ник. Ив. *Серебряковъ*.

Инородческое для татаръ одноклассное училище.

(Персидская ул., д. Домонтовичъ № 17).

Почетный блюститель поч. поч. гражд. Мух.-Шакиръ Мухамеджапов. *Казаковъ*.

Учитель, лич. поч. гр. Исхак. Халлиул. *Искендеровъ*; помощникъ учителя — Изм. Исхак. *Ханбековъ*.

Ч А С Т Н Ы Я У Ч И Л И Щ А .**Женское учебное заведеніе 1-го разряда Н. С. Шавердовой.**

(Облупинская площадь, д. Фадѣна).

Училище 2-го разряда С. В. Лангаммеръ.

(4 уч., Биржевая ул., д. Моисеева).

У Ч И Л И Щ А 3-г о Р А З Р Я Д А .

Н. А. Вучетичъ, 2 уч., у Троицкаго съѣзда, д. Франгулова.

М. Х. Соболевой, 4 уч., Крестовоздвиженская ул., д. Дадашевой.

О. А. Хазинской, 2 уч., Почтовая ул., д. Рѣпина, № 3.

Г-жи Древской, Спасская ул., д. наслѣдн. Шульгина.

К. П. Жуковой, 4 уч., Крестовоздвиж. ул., д. Полетаева.

О. П. Писарюнкъ, Демидовская улица.

К. И. Грязкиной, 3 уч., Селеніе, Наб. р. Волки, д. Петровой.

В. І. Бровкиной, 3 уч., Казанская ул., д. Рябицева.

Женское профессиональное училище П. Г. Швецовой.

(2 уч. уголь Спасской и Рождественской ул. д. Мадатова).

Мореходный классъ.

(6 уч., близь Храма Св. Владиміра д. Городекаго Общества).

Завѣдующій классомъ и старшій преподаватель, капит. 2-го ранга Ал.-др. Михайл. *Елмановъ*; преподаватель морской практики, штурм. Ив. Ал.-др. *Летошинскій*; преподаватель математики кол. ас. Серг. Павл. *Петровъ-Кобяковъ*.

Школа садоводства и огородничества.

(4 уч., Луковская площадь, собств. домъ).

Попечитель школы И. В. *Беззубиковъ*.

Управляющій школы — (онъ-же преподаватель специальныхъ предметовъ), Влад. Игн. *Яковенко-Яковлевъ*. Законоучитель, свящ. Васил. Ив. *Ермолаевъ*; преподаватель кол. сек. Ант. Дмитр. *Поповъ*; преподаватель приготовительнаго класса — Ал.-сѣй Яковл. *Буслаевъ*; времен. допущены къ преподаванію: спец. предметовъ, кол. сек. Ив. Ив. *Петрушевскій*; приготов. класса — Тамар. Влад. *Яковенко-Яковлева*.

В. И. М.**Маринская Женская Гимназія.**

(Смоленская ул., казенный домъ, — тел. № 462).

Попечитель — Губернаторъ, ген.-лейт. Мих. Ал.-др. *Газенкамперъ*.

Почетные блюстителі: купцы 1-й гильдіи — Ник. Петр. *Григорьевъ*, Ив. Ив. *Губинъ*, Сем. Ив. *Захаровъ* и Конст. Петр. *Воробьевъ*.

Начальникъ гимназіи, ст. сов. Никол. Васил. *Лавровъ*.

Главная надзирательница, дочь генер.-лейтен. Марія Эдуардовна *фонъ-Фрейманъ*; надзирательницы: Ек. Зах. *Никифорова*, Анна Мих. *Морисова*, Надежда Григор. *Воложининова*, Варв. Иппол. *Цуцма*; Ал.-дра Андр. *Бензельманъ*, Агапія Пав. *Кулыгина*, Мар. Ал.-др. *Усынина* Ал.-дра Ник. *Лаврова*; и надзирательницы пансіона: Альм. Фед. *Штурмеръ* и Евг. Ал.-др. *Буйновская*. Преподаватели и преподавательницы: Закона Божія: православнаго исповѣданія — свящ. Леонид. Степ. *Рязанскій*; армяно-григоріанскаго исповѣданія — свящ. Нерсесъ Григ. *Ильязьянцъ*; римско-католич. Леонъ *Козловскій* и лютер. Юліусъ *Фастена*; русскаго языка —

Елиз. Ив. *Давыдова*; педагогики ст. сов. Ив. Андр. *Поповъ*; математики, физики и космографіи кол. сов. Серг. Ив. *Лобовиковъ*; ариѳметики — Нина Аполл. *Сызранская*; физики — Викт. Пав. *Камшиловъ*; французскаго язык. Ал-дра Васил. *Неудачина*, Анна Мих. *Соколова* и Ал. Пав. *Кулыгина*; нѣмецкаго яз. Эдуар. Карл. *Гольдашъ*, М. Э. *фонъ-Фрейманъ*, Юсиф. Март. *Пучекъ*; исторіи ст. сов. Влад. Андр. *Докучаевъ*, ст. сов. Вас. Ал-ѣев. *Васнецовъ* и губ. сек. Лос. Мар. *Пучекъ*, исторіи, географіи и естествовѣдѣнія — Ник. Дмитр. *Пацуревичъ*; рисованія: кол. сов. Ник. Адриан. *Адриановъ* и кол. Пав. ас. Ал-ѣев. *Власовъ*; чистописанія рисованія — Евдок. Ирод. *Неимолта*; ивнія, Ив. Ив. *Солосинъ*; руководѣлія — Ал-дра Харлам. *Федорова*; танцевъ и гимнастики — Ольга Ал-др. *Гурьева-Гуллыгина*.

Врачъ, кол. сов. Вяч. Вяч. *Лещинскій*.

Губернское Попечительство дѣтскихъ пріютовъ.

Предсѣдатель, — Губернаторъ ген.-лейт. М. А. *Газенкаммъ*.

Попечительница Александровскаго и Николаевскаго дѣтскихъ пріютовъ — Анна Адольф. *Газенкаммъ*.

Почетная попечительница Николаевскаго пріюта — Люція Карл. *Хальбшкови*.

Попечитель пріютовъ, ст. сов., док.-м. Пав. Фед. *Крамеръ*.

Почетные члены: ком. сов. Лука Васил. *Макаровъ*, над. сов., врачъ Васил. Никандр. *Сперанскій*, пот. поч. гр. Ал-дръ Евальд. *Мейснеръ*, Никол. Пав. *Чучинъ*, пот. поч. граж. Пав. Мих. *Часовниковъ*, Серг. Ив. *Алексеевъ*, Ал-дръ Яков. *Комовъ*, поч. гр. Вас. Ив. *Смирновъ* и пот. поч. граж. Ник. Никиф. *Ильинъ*.

Дѣйствительные члены: губ. предводитель дворян., вице-губернаторъ, директоръ народн. училищъ, городовою, голова (онъ же казначей Попечительства), попечительница и директоры Александрин. и Николаевск. пріютовъ.

Дѣлопроизводитель, ст. сов. Евгений Ал-ѣев. *Аплавинъ*.

Директоръ, Николаевскаго пріюта.

Директоръ, Александринскаго пріюта, кол. сек. Ив. Петр. *Поляковъ*.

Г. У. Г. К.

Корреспондентъ Главнаго Управленія Государственнаго конно-заводства над. сов. А. А. *Клюи*.

М. П. С.

Начальникъ Астраханскаго технического участка кол. сек., инженеръ Ал-дръ Никиф. *Голубевъ*.

Инспекторъ судоходства приморскаго участка, отст. кап. 2-го ранга Никол. Павл. *Тевлевъ*.

Начальникъ Астраханской Судоходной дистанціи и пом. завѣдывающаго Астрах пристанью, кол. ас. Ив. Ал-др. *Андреевъ*. Завѣдующій Астраханскими пристанями кап. 2 ранга Алекс. Мих. *Ильмановъ*.

И. д. Инспектора судоходства Черноярскаго участка, тит. сов. Ал-свѣй Ив. *Степановъ*.

М. И. Д.**Персидское Генеральное Консульство.**

(Между Татарск. и Земляничъ мост. д. Артыкова—тел. № 571).

Генеральный консулъ, генерал. второго разр. (тайн. совѣт.) *Мирза-Исмакъ-Ханъ*. Вице-Консулъ (ваканія) временно. испр. должн., онъ-же непремѣн. член. совѣт. Консульства, *Зейналабдинъ Сафировъ-Раисе-Тош-жаръ* (предвод. Астрах. купеч.), И. д. Секретаря, *Ибрагимъ Рзаевъ Шабановъ*, и. ч., надзиратели: Ага Керимъ *Фетуллаевъ*, двор Ибрагимъ-Бекъ *Беграли-Бекъ*, Гуламъ *Аббасовъ*, Ибрагимъ *Багировъ*.

Больницы, врачи, повивальныя бабки и ветеринарные врачи.

ЗАВЕДЕНІЯ ПРИКАЗА ОБЩЕСТВЕННОГО ПРИЗРѢНІЯ.

(На Наробичевомъ бугрѣ—тел. № 81).

Совѣтъ больницы Предсѣдатель—губерн. предводитель дворянства, члены: губ. врачебный инспекторъ, непрем. членъ Приказа, старшій врачъ и городской голова. Дѣлопроизводитель—Инпол. Макс. *Александревъ*.

Попечитель, почт. поч. гр. Арк. Никиф. *Ильинъ*.

Старшій врачъ, док.-мед. ст. сов. Петръ Ив. *Дагивъ*; ординаторы: ст. сов. Вольдем. Мих. *Колморскій*, кол. сов. Ив. Васил. *Страховъ* и дет.-мед. Фил. Густ. *Браунъ*. Аптекарь, магистръ фармаціи Максъ Авг. *Фриммутъ*; помощникъ его, кол. сек. Влад. Дм. *Земчиновъ*.

Хозяйственная часть. И. д. Смотрителя, кол. сек. Ник. Андр. *Скворцовъ*; помощникъ его, губ. сек. Викентій Мих. *Кржижановскій*.
 Бухгалтеръ—Ал-дръ Вас. *Витюцкий*.
 Священникъ—Мих. Георг. *Аврорскій*.

Родильное отдѣленіе съ повивальной школою.

(5 уч., Набер. Варвац. канала, близъ Троицкаго моста, соб. д.—тел. № 89).

Попечитель, инженеръ-технологъ 1-го разр., тит. сов. Степ. Павл. *Серебряковъ*.

Завѣдывающій отдѣленіемъ и директоръ повивальной школы, ст. сов. Любомиръ Франц. *Льневичъ*; законоучитель, свящ. Мих. *Аврорскій*; преподавательница ариметики и русскаго языка—Татьяна Павлов. *Каменская*; повивальная бабка отдѣленія и надзирательница школы—Ал-дра Ант. *Мономахова*; повивальныя бабки: Мар. Ант. *Щеголижина* и Екат. Ник. *Асатурова*.

Домъ душевнобольныхъ.

Попечитель, пот. поч. гр. Ив. Никол. *Плотниковъ*.

ГОРОДСКІЯ ВОЛЬНИЦЫ:

Санитарно-больничная коммиссія.

(2 уч., Знаменская ул., д. Воробьева—тел. № 593).

Предсѣдатель Леон. Ант. *Шмаринъ*. Члены: Анат. Ив. *Свирилинъ*, Людв. Матв. *Буйко*, Плат. Ив. *Афанасевъ*, Кон. Анд. *Мусатовъ*, Сер. Ив. *Франгуловъ* и всѣ состоящіе на городской службѣ врачи.

Главный врачъ городскихъ больницъ, дкт.-мед. ст. сов. Ал-дръ Петр. *Далингеръ*.

С о е д и н е н н а я

(На Болдинской степи—тел. № 87).

Врачи: старшій (онъ-же и Маринскаго женскаго отдѣленія), дкт.-м. Ал-дръ Петр. *Далингеръ*; хирургическаго—Никол. Мих. *Никольскій*; терапевтическаго—Ал-свй Анатол. *Алчевъ*, Ал-дръ Петр. *Кожановъ* и Вольд. Лазар. *Винниковъ*, заразнаго—Прасковья Влад. *Васяткина*. Управляющій аптекою, провизоръ Влад. Ал-др. *Горнъ*. Смотритель Арх. Ник. *Мизгиревъ*.

Амбулаторный покой въ память событія 17 Октября 1888 года.

(Почтовая ул., городской домъ, бывш. Саркисова, — тел. № 178).

Завѣдывающій, над. сов. Вас. Никаандр. *Сперанскій*.Фельдшерица - акушерка — Ольга Катон. *Фонова*; фельдшеръ (онъ-же смотритель) — Никол. Павлов. *Стырмасъ*; помощникъ провизора Эдуардъ Гуго *Лензенъ*.**Дезинфекціонная камера.**

(При Соединенной больницѣ, — тел. № 87).

Завѣдывающій, врачъ А. А. *Альвѣ*.**Городовые врачи.**По назначенію: кол. сов. Мих. Ал-др. *Мышкинъ* и кол. сов. Влад. Владисл. *Лещинскій*.**Санитарные врачи.**1-го и 2-го уч. — Ив. Матв. *Бутковъ*; 3-го и 6-го уч. — Ал-др. Ипп. *Балыклейскій*; 4-го уч. — Ив. Алдр. *Валитскій*; 5-го уч. — Яковъ Ил. *Максимовъ*; завѣдывающій амбулаторіей 6-го уч. и городской лабораторіей Марія Мих. *Холевинская*.Старшая городская повивальная бабка — Мар. Ал-др. *Сыкирина*.Младшая — Марія Петр. *Николаева*.**Глазная лѣчебница.**

(Почтовая ул., городской домъ, бывшій Саркисова, — тел. № 178).

Почетная попечительница — Анна Адольф. *Газеткамтфъ*.Директоръ, дѣт.-мед. Ал-дръ Петр. *Далингеръ*. Консультантъ, врачъ, кол. сов. Ниль Степ. *Соколовъ*.Смотрительница — Марія Ал-др. *Банкова*.**Лѣчебница для проходящихъ больныхъ.**

(Екатеринин. ул., д. Муравскаго).

Предсѣдатель — Никол. Мих. *Никольскій*; члены: Мих. Фед. *Куликовъ*; Ал-др. Иппол. *Балыклейскій*, Сем. Моис. *Поповъ*, Ѳ. Г. *Фармановъ*, М. А. *Мышкинъ* и Ал-сѣй Петр. *Кожановъ*.**Медино-статистическое бюро.**

(Знаменская ул., д. Воробьева, — тел. № 593).

Завѣдывающій, санитарн. врачъ Ив. Матв. *Бутковъ*; члены бюро: санитарн. врачи — Ал-дръ Ипп. *Балыклейскій* и Як. Ильичъ *Максимовъ*. Дѣлопроизводитель — Фед. Богд. *Евдокимовъ* (онъ-же и сан.-бол. ком.)

ЧАСТНЫЕ БАНКИ и ДРУГИЯ КРЕДИТНЫЯ УЧРЕЖДЕНІЯ.

Городской Общественный Банкъ.

(Почтовая ул., д. Воробьева № 4, — тел. № 96).

Директоръ, куп. Конст. Павл. *Догодинъ*. Товарищи директора: куп. — Мих. Еф. *Красновъ* и Григ. Игн. *Бредневъ*. Бухгалтеръ — Ал-сѣй Андр. *Удаловъ*.

Учетный комитетъ. Члены: купцы — Левъ Фед. *Клюшкинъ*, Ив. Фед. *Скрябинскій*, Серг. Эмм. *Аладжаловъ*, Ст. Игнат. *Монаковъ*, Степ. Леонт. *Николаевъ*, Егор. Степ. *Куликовъ* и Мих. Лавр. *Кузнецовъ*.

Ревизионная комиссия. Члены: Серг. Мат. *Бутковъ*, Ал-др. Ал-сѣев. *Бекунъ*.

Отдѣленіе Волжско-Камскаго Коммерческаго Банка.

(Никольская ул., д. Чурбакова № 16, — тел. № 43).

Управляющій отдѣленіемъ, лич. поч. граж. Фед. Степ. *Малышевъ*. Бухгалтеръ, — Ал. И. *Телятниковъ*. Кассиръ — Ал-др. Дм. *Земчиковъ*.

Отдѣленіе Русскаго Торгово-Промышленнаго Коммерческаго Банка въ Петербургъ.

(Никольская ул., д. Тавризова, — тел. № 200).

Управляющій лич. поч. граж. Конст. Ив. *Поповъ*; бухгалтеръ, кол. рег. *Зеленинъ*; кассиръ Вас. Пет. *Орловъ*.

Отдѣленіе Русскаго для внѣшней торговли Банка.

(Эспланадная ул. д. Керъ, — тел. 510).

Управляющій, — Никол. Петр. *Рахмановъ*; бухгалтеръ, — Ал-сѣй Вас. *Васильевъ*; кассиръ, — Мих. Мих. *Головкинъ*.

Общество Взаимнаго Кредита.

(Эспланадная ул., соб. домъ, — тел. № 33).

Совѣтъ. Предсѣдатель, д. ст. сов. Харл. Никол. *Хлбниковъ*; Депутаты: тит. сов. Ник. Харл. *Хлбниковъ*; купцы — Серг. Эмм. *Аладжаловъ*; Петр. Блис. *Бураковъ*, Сем. Мих. *Вировъ*, Ив. Хар. *Ефремовъ*, Як. Ив. *Комовъ*, Ал-сѣй Петр. *Масловъ*.

Приемный комитетъ. Члены. Асат. Агав. *Агамовъ*, Алек. Ив. *Рябиковъ*, Вас. Дан. *Льпилинъ*, Ст. Пав. *Серебряковъ*, Левъ Федор. *Клюшкинъ* и Ст. Игн. *Монаковъ*.

Ревизионная комиссия. Члены: Ал-дръ Ал-сѣев. *Бекунъ*, Степ. Васил. *Захаровъ* и Григ. Никит. *Абеловъ*.

ПРАВЛЕНІЕ. Предсѣдатель, куп. Авксен. Прок. *Табакѳвъ*. Члены: Ив. Евгр. *Бакулинъ* и Серг. Никит. *Углевъ*. Бухгалтеръ—Ив. Анп. *Иванѳвъ*. Кассиръ—Петръ Ал. *Алѳвъ*.

Астраханско-Красноярское Общество Взаимнаго Кредита.

(Паробичебургская ул., д. № 28, — тел. № 33).

СОВѢТЬ. Предсѣдатель, Серг. Матв. *Бутковъ*. Депутаты: Ив. Триф. *Шлеинъ*, Люд. Матв. *Буико*, Кон. Кир. *Домонтовичъ*, Андр. Никол. *Побѣдинцевъ* и Степ. Леонт. *Николаевъ*.

ПРАВЛЕНІЕ. Предсѣдатель, куп. Мак. Клем. *Жарковъ*. Директоры: Влас. Мих. *Титовъ* и куп. Сем. Куз. *Марковъ*.

ПРІЕМНЫЙ КОМИТЕТЪ. Члены: Вас. Егор. *Фадѳвъ*, Фед. Яковл. *Матюхинъ*, Усейнъ-Али *Аджи Усеймовъ*, Вас. Герас. *Колесовъ*, Вас. Фед. *Плотниковъ* и Конст. Леон. *Лепехинъ*.

РЕВИЗИОННАЯ КОМИССИЯ. Члены: Ник. Григ. *Соломоновъ*, Степ. Васил. *Коновалчукѳвъ* и Ал-сѣй Андр. *Удаловъ* Бухгалтеръ—Петръ Осип. *Митовскій*.

Общество взаимнаго страхованія отъ огня имущества.

(Табачный рядъ, д. Попова)

ПРАВЛЕНІЕ. Предсѣдатель, куп. Макс. Клем. *Жарковъ*. Члены: Петръ Матв. *Бутковъ* и Ник. Григ. *Соломоновъ*.

НАБЛЮДАТЕЛЬНЫЙ КОМИТЕТЪ. Предсѣдатель—Мих. Фед. *Федоровъ*. Члены: Хрисанф. Никанор. *Тихановъ*, куп. Ив. Евгр. *Бакулинъ*, Мих. Ефим. *Красновъ* и Ст. Пав. *Серебряковъ*.

Общество Астраханскихъ водопроводѳвъ.

(3 уч., Пароходная ул., собств. д., — тел. № 7).

ПРАВЛЕНІЕ. Предсѣдатель—инженеръ-технологъ Мих. Ив. *Алтуховъ*. Члены: *Цвилевъ* и *Алекстевъ*.

Уполномоченный общ. — инж.-техн. бар. Антол. Алпол. *Титомытъ*. Бухгалтеръ—присяжный счетоводъ Викт. Ю. *Волковъ*. Кассиръ—Васил. Ив. *Ермохинъ*.

Астраханскій частный ломбардъ.

(Табачный рядъ, д. Чушиной, тел. № 546).

Предсѣдатель правленія куп. Влад. Сем. *Павловъ*. Члены правленія куп. Серг. Эмм. *Аладжаловъ* и Влад. Иосиф. *Чижевскій* (опъ-же директоръ и распорядитель).

УЧЕНАЯ, БЛАГОТВОРИТЕЛЬНАЯ И ПРОЧІЯ ОБЩЕСТВА СЪ ИХЪ УЧРЕЖДЕНІЯМИ.

Петровское Общество изслѣдователей Астраханскаго края.

(Александр. бульв., зданіе музея).

Почетные члены: *Сергій*, еписк. Астраханск. и Енотаевск., ген.-лейт. М. А. *Газенкампръ*, начальникъ Астрах. губ., *Павелъ*, еписк. Пенз. и Саран., *Никаноръ*, еписк. Орлов. и Сѣв., высокопроев. *Феоноста* митрополитъ Кіевск. и Галицк., нач. груз. имерет. арм.-григор. епарх. архіеписк. *Кеворкъ-Суреньянцъ*, ген.-л. Н. М. *Цеймернъ*, ген.-л., князь Л. Д. *Вяземскій*, ген.-л. Н. Н. *Тевляшовъ*, академики Импер. Акад. Наукъ: т. с. Ф. В. *Овсянниковъ*, тов. предс. Импер. Археол. К-ссіи баронъ В. Г. *Тизенгаузенъ*, тов. предс. Русскаго Истор. Музея, т. с. И. Е. *Забѣлинъ*, вице-предс. Импер. Русскаго Геогр. Общ-ва д. т. с. П. П. *Семеновъ*, предс. Импер. Общ-ва Исторіи и древн. Росс. д. с. с. В. О. *Ключевскій*, Дир. Моск. Публ. и Рум. музейевъ, д. с. с. М. А. *Веневитиновъ*, дир. Моск. Главн. Архива Мин. Ин. Дѣлъ князь П. А. *Голлицынъ*, проф. Импер. Каз. у-та д. с. с. Д. А. *Корсаковъ*, проф. Импер. Новор. у-та д. с. с. И. И. *Мечниковъ*, д-ръ зоологіи д. с. с. О. А. *Гриммъ*, дир. Тр. Сав. Алек. реалн. уч. ст. сов. Коп. Ник. *Малитовскій*, кан. ест. н. В. А. *Хлѣбниковъ*, инжен.-мех. Ф. А. *Целль*, П. О. *Зубовичъ* и Н. Ф. *Леонтьевъ*.

Совѣтъ. Предсѣдатель, горп.-инж. В. М. *Гаркема*; Члены И. А. *Вирюковъ* (и секретарь), Г. С. *Соболевъ*, М. Н. *Ольшановскій*, Н. Д. *Пацукевичъ* и П. О. *Зубовичъ* (казначей).

Секціи Общества Историко-этнографическая: предсѣдатель — вакансія; секретарь — И. А. *Вирюковъ*. Естественнo-историческая: Г. С. *Соболевъ*.

Астраханскій отдѣлъ Россійскаго Ветеринарнаго Общества.

Предсѣдатель, губерн. ветеринаръ кол. ас. Ник. Степ. *Федоровъ*. Секретарь и казначей, тѣт. сов. Вик. Ник. *Колпаковъ*.

Дѣйствит. члены: Г. В. *Въжановъ*, Мих. Ив. *Братолобовъ* и кол. сов. А. Я. *Вѣтковскій*, магистръ ветеринарн. наукъ над. сов. П. И. *Вромбергъ*. Членами состоятъ ветеринары Губери. Правленія.

Астраханскій Отдѣль Императорскаго Россійскаго Общества Рыбоводства и Рыболовства.

(Востерининская ул., д. Агабабовскаго училища).

Предсѣдатель, ген.-лейт. Мих. Ал-др. *Газенкамнѣвъ*. Члены правленія: д. с. с. Харл. Никол. *Хлыбникозъ* и д. с. с. Дим. Ф. *Хомутозъ*; казначей—Гавр. Ив. *Делентѣвзъ*; секретарь—Ал-сѣй Вас. *Сертезѣвъ*.

Астраханскій Отдѣль Императорскаго Православнаго Палестинскаго Общества.

(Кремль, Архіерейскій домъ).

Предсѣдатель — *Сергій*, еписк. Астрахан. и Епот.; товарищъ его, ген.-лейт. Мих. Ал-др. *Газенкамнѣвъ*; члены: протоіер. Павелъ Никол. *Васильковскій* (казначей), священ. Всевол. Фед. *Виноградозъ* (канд. казначей), Ник. Ив. *Льтмицкій*, Никол. Петр. *Григорѣвъ*, Ив. Ив. *Губинъ*, Вас. Ив. *Смиртозъ*, кол. секр. Ал-дръ Ал-др. *Серафимовъ* и дѣлопроизводитель—Никол. Никол. *Льтмицкій*.

Епархіальный Комитетъ Православнаго Миссіонерскаго Общества.

(Кремль, Архіерейскій домъ).

Предсѣдатель — *Сергій*, еписк. Астраханск. и Епотаев. Товарищъ предсѣдателя, ген.-л. Мих. Ал-др. *Газенкамнѣвъ*. Члены: архимандр. *Тоимъ*, ст. с. И. А. *Поповъ*, священ.: Іоаннъ Іосиф. *Саввинскій* и Вас. Дмитр. *Красильникозъ*, купцы: Степ. Вас. *Носкозъ* и Егоръ Степ. *Куликозъ*. Казначей, священ. Васил. Васил. *Карасевъ*. Дѣлопроизводитель, кол. ас. Ал-дръ Фед. *Ризумовъ*.

Астраханское Епарх. Православное Кирилло-Мееодіевское Братство.

(Зданіе Епархіальной бібліотеки).

Полечитель и Покровитель Братства — *Сергій*, еп. Астр. и Епот. Совѣтъ Братства. Предсѣдатель, прот. М. Н. *Гусакозъ*. Товарищъ предсѣдателя, прот. Илар. Мих. *Туберозовъ*. Члены, избранные общимъ собраніемъ: кол. секр. Ал-дръ Ал-др. *Серафимовъ*, И. А. *Поповъ*, И. Н. *Льтмицкій* (опъ-же дѣлопроизводитель), священ.: А. К. *Постыловъ* и Ю. А. *Кочергинъ*. Члены, по назначенію Его Преосвященства: прот. Н. Г. *Пальмовъ*, Г. П. *Юдинъ*, инспекторъ семинаріи, священ. С. А. *Покровскій*; прел. Сем. Н. Ф. *Леонтьевъ* непремѣнный членъ Вице. Дм. *Соколозъ*, священ.: Тих. Плат. *Березинъ* и В. В. *Карасевъ* (опъ-же казначей). Членъ отъ города, куп. В. И. *Смиртозъ*.

Епархіальная бібліотека.

Завѣдывающей бібліотекой, Сем. *Вуйловъ*, помощникъ его Ник. Ник. *Мартиновъ*.

Епархіальный нижний складь.

Завѣдывающей складомъ, діаконовъ *Селезневъ*.

Общественная бібліотека, состоящая подъ Августѣйшимъ покровительствомъ **Е. И. В. В. К. Алексія Александровича.**

(Екатерининская ул. д. Рѣпинныхъ)

Комитетъ. Предсѣдатель, (вакансія). Товарищъ предсѣдателя, ст. сов. Н. Ф. *Леонтьевъ*. Члены: архимандритъ *Іоаннъ*, С. П. *Серебряковъ*, И. Н. *Плотниковъ*, И. Г. *Сергѣевъ* (казначей), К. М. *Аммосовъ*, Н. В. *Лавровъ* и С. А. *Богатыревъ*.

Библіотекаръ и секретаръ поч. гр. Іосифъ. Петр. *Ивановъ*; помощникъ его—Ал-сѣй Григ. *Коротковъ*.

Общество врачей

Предсѣдатель, — М. А. *Мышкинъ*. Секретари 1-й — Ф. Г. *Браунъ*, 2-й В. В. *Лещинскій*. Казначей—И. И. *Лужинъ*. Библіотекаръ—С. М. *Поповъ*.

Астраханскій Отдѣлъ Россійск. Общества покровительства животнымъ.

Почетные члены: Мих. Ал-др. и Анна Адольф. *Газенкамльбъ*. *Серій*, еписк. Астрахан. и Епотаевск., протоіерей Іоаннъ Ильичъ *Сергѣевъ* (Кропштадскій), Никол. Никол. и Устип. Ал-др. *Тевляшевы*, Харламп. Никол. *Хлыбниковъ*, Ад-дръ Ал-др. *Кюи* и Никол. Петр. *Грморевъ*.

Правленіе. Предсѣдатель, ген.-лейт. Мих. Ал-др. *Газенкамльбъ*. вице-предсѣдатель—Никол. Степ. *Федоровъ*; завѣдывающей дѣлами—Никол. Григ. *Тарушинъ*. Члены правленія: Ал-др. Ал-др. *Кюи*, Ома Раф. *Добровольскій*, Эдмундъ Людвиг. *Рейхиртъ*, Леонид. Ардал. *Зубовъ*, Никол. Ал-сѣв. *Филиттовичъ*, Ив. Ив. *Розенфельдъ* и Степ. Никол. *Ширватовъ*. Члены ревизіон. ком.: Ник. Арт. *Аваковъ*, Конст. Анд. *Мусатовъ* и Петр. Стан. *Селенъ*.

Участковые попечители: 1-го уч.—Ив. Егор. *Протъ* и Никол. Ал-сѣв. *Филиттовичъ*; 2-го уч.—Григ. Ив. *Бредневъ* и Хаимъ Абрам. *Гуринъ*; 3-го уч.—Конст. Ал-сѣв. *Мусатовъ* и Сем. Ив. *Захаровъ*; 4-го уч.—Петръ Ив. *Франгуловъ* и Влад. Фед. *Сускій*; 5-го уч.—Викт. Юліан. *Пржевлочкій* и Никол. Арт. *Аваковъ* и 6-го уч.—Степ. Никол. *Ширватовъ* и Ал-дръ Ив. *Приваловъ*.

Амбулаторная лѣчебница для домашнихъ животныхъ.

(5 уч., у Татарск. моста, д. бывш. Маринской больницы).

Ветеринары: Никол. Григ. *Тарунинъ*, Викт. Никол. *Колмаковъ*, Ал-сѣй Петр. *Визгинъ*, Петр. Стан. *Селенсъ*, Н. Г. *Дельсаль*, Эдм. Люд. *Рейхартъ* и Серг. Петр. *Калашниковъ*.

Бактеріологическая лабораторія М. В. Д.

(Паробичевъ бугоръ, — тел. 448).

Завѣдующій лабораторіей, д-ръ Сем. Влад. *Константиновъ*, помощникъ завѣдующаго Бор. Викт. *Мурзаевъ*.

Общество садоводства и огородничества.

(Знаменская ул., д. Воробьева).

Почетные члены: министръ земледѣлія и государств. имуществъ дѣйст. тайн. сов. Алек. Серг. *Ермоловъ*, главный интспд. ген.-л. Никол. Никол. *Тевляшовъ*, генер.-лейт., князь Леоп. Дмит. *Вяземскій*, губерн. ген.-лейт., Мих. Ал-др. *Газенкалтцъ*, городской голова, купецъ Ник. Петр. *Григорьевъ* и куп. Ив. Вас. *Беззубиковъ*.

Совѣтъ. Предсѣдатель ст. сов. Серг. Матв. *Бутковъ*. Товарищъ предсѣдателя—Ферд. Франц. *Борейша*. Секретарь—Ив. Ив. *Петрушевскій*. Казначей Сем. Куз. *Марковъ*. Члены: Ив. Григ. *Сергеевъ*, Фед. Никол. *Лебедевъ*, Никол. Абрам. *Шмидтъ* и Ив. Игор. *Элдаровъ*.

Общество машинистовъ.

(1 уч., Набережн. Волги, д. Рябицева).

Правленіе. Предсѣдатель—Ал-дръ Васил. *Кадьямовъ*; Вице-предсѣдатель—Ал-сѣй Вас. *Петровъ*; казначей—Петр. Сем. *Алексеевъ*; члены правленія: Вас. Ал. *Яхонинъ*, Фед. Сем. *Алексеевъ* и Ив. Ив. *Линдвальдъ*; члены ревизіонной комиссіи: Адольфъ Ив. *Линвальдъ*, Фед. Юр. *Альмановскій* и Ив. Петр. *Дудкинъ*.

Астраханское Отдѣленіе Императорскаго Русскаго Музыкальнаго Общества.

(2 уч., уголь Полиц и Наб. Капавы, д. Колопова, — тел. № 598).

Предсѣдатель, ген.-л. М. А. *Газенкалтцъ*.

Помощн. предсѣдателя Ал. Мих. *Симоновъ*.

Директора: Варв. Ив. *Симонова*, Кон. Ив. *Поповъ*, Ник. Никиф. *Ильинъ*, Алек. Леонт. *Горпловъ*. Казначей Ник. Ник. *Ильинъ*. Секретарь А. Ю. *Вольфертъ*.

Музыкальное училище.

Директоръ, онъ-же инспекторъ науч. клас., кол. ассес. Ал-дръ Леон. *Горьловъ*; инспекторъ—Анна Георг. *Веприцкая*; классныя дамы: (старш.) Нат. Флав. *Кенатъева* (она-же смотр. зданія) и (младш) Елиз. Никит. *Цопова*; казначей Н. Н. *Ильинъ*; правитель дѣлъ—Фед. Ив. *Дерюжинъ* (онъ-же библиот. и завѣдыв. музеемъ); письмоводитель—Ив. Ив. *Солосинъ*. Секретарь Совѣта—Аник. Мих. *Гусевъ*. Врачъ, дкт.-мед. Людв. Матв. *Буйко*, зубной врачъ—Цец. Бор. *Фрейдима*.

Настройщикъ—Дм. Вас. *Саржа*.

Преподаватели: а) по художественнымъ предметамъ: по клас. фортепiano: Анна Георг. *Веприцкая* и Соф. Густ. *Лемкистъ*; по классу пѣнія—Роз. Іос. *Шнигель-Олленштейнъ* и Бор. Мих. *Казимиро*; по классу скрипки: Ив. Никол. *Гаагъ* и Дмитр. Ал-др. *Дрокановъ*; по классу виолончели—Викт. Франц. *Марениъ*; по классу контробаса Ал-дръ Никол. *Аннаевъ*; по классу духовыхъ инструментовъ: Вас. Ив. *Ульямовъ*, Стен. Гавр. *Гончаровъ* и Г. *Кокотовъ*; по подготов. кл. сольфеджіо—Андр. Игнат. *Клементьевъ*; по клас. сольфеджіо, теоріи, гармоніи, хоровому классу и классу опернаго ансамбля—Ал-дръ Леонт. *Горьловъ*; по классу декламации—Ольга Ив. *Черепова*; по классу танцевъ, мимики и пластики Конст. Львов. *Наволецкій*; по классу начальнаго хороваго пѣнія Ив. Ив. *Солосинъ*; б) по научнымъ предметамъ: по закону Божию—русск. свян. о. Всевол. *Виноградовъ* и армянек. о. Яковъ *Серакьянцъ*, по русск. языку Аник. Мих. *Гусевъ*, по ариметикѣ—Мод. Васил. *Посниковъ*, по географіи—Ив. Егор. *Данжучъ*; по французскому языку—Дельф. Август. *Гаагъ*, по немецкому—Зин Андр. *Клауина*, по итальянскому языку—Роз. Іосиф. *Шнигель-Олленштейнъ*, по чистописанію—Ник. Адриан. *Адриановъ*. Классн. наставн.: подготов. класса—Мар. Плат. *Кастарадзе* (она-же преподавательница этого класса), 1-го класса—Мод. Вас. *Посниковъ* и 2-го класса—Аник. Мих. *Гусевъ*.

Приказчиье Коммерческое Собрание.

(Паробичебургорнал ул., д. Джанумова).

Предѣдатель—Як. Анд. *Карлъ*. Старшины: Н. Г. *Чурбаковъ*, Л. А. *Михайловъ*, В. Л. *Гондаревъ*, Г. А. *Басинжаговъ*, А. Г. *Султановъ*, Е. Я. *Родионовъ*, Н. И. *Бурджаловъ*, А. К. *Гурскій*, М. А. *Козловъ*, Г. И. *фонъ-Бремзенъ*.

Литературно-Драматическое Общество.

(Почтовая улица против мужской гимназии, домъ наследн. Козлова).

Совѣтъ. Предсѣдатель — Бор. Дмитр. *Полыновъ*; помощникъ предсѣдателя, казначей и дѣлопроизвод. Ник. Ник. *Дружининъ*; библиот. Вас. Ром. *Степановъ*.

Общество Трезвости.

(3 уч., Набережн. р. Кутума, д. Власова).

Почетные члены: протоіерей Іоаннъ Ильичъ *Сергіевъ* (Кронштадтскій) и графъ Левъ Никол. *Толстой*.

Комитетъ. Предсѣдатель, кол. сов. Ив. Ив. *Розенфельдъ*; члены: Ник. Фед. *Мордвикинъ*, М. И. *Семеновъ*, А. Р. *Райнесъ*, Н. С. *Лебедевъ*; секретарь — С. И. *Хачатуровъ*.

Астраханское Общественное Собрание.

(Противъ собора, д. Рѣпина).

Совѣтъ старшинъ. Предсѣдатель — Дал. Никит. *Сергеевъ*, Казначей — Ник. Григ. *Соломоновъ*. Старшины: К. Х. *Аладжаловъ*, А. А. *Бекунъ*, баронъ Е. Н. *Бухгольцъ*, А. А. *Ждановъ*, А. З. *Мургузовъ*, К. И. *Поповъ*, М. В. *Черкасовъ* (опп-же библиот.), А. Н. *Ильинъ* и П. И. *Коржмискій*.

Комитетъ Художественнаго Кружка.

(Былгородская ул., д. Яковлева).

Комитетъ. Предсѣдатель, классный художникъ Павелъ Ал. *Власовъ*. Секретарь — А. В. *Щужинъ*. Казначей — Левъ Львов. *Карбоньеръ*.

Смотритель, Серг. Ив. *Карягинъ*.

Почет. попеч. и предсѣдатель совѣта, с. с. Владим. Дмитр. *Тимашевъ*.

Члены совѣта: завѣд. клас. и преподав. рисованія клас. худ. Импер. Акад. Худож. Пав. Ал-сѣв. *Власовъ*. Преподав.: рисо- клас. учен. рисо- ральщ. Ник. Вас. *Бобровъ*; преподав. черченія клас. худож. архит. Сер. Ив. *Карягинъ*. Членъ комитета кружка — Левъ Львов. *Карбоньеръ*.

Общество охотниковъ.

Почетный предсѣдатель, ген.-лейт. Мих. Ал-др. *Газетамидъ*.

Почетные члены: Влад. Яков. *Воробьевъ*, Анд. Сем. *Гурьяновъ*, Никол. Андр. *Закутовскій*, Павел. Ал-сѣв. *Никитскій*, Ал-др. Ив. *Петро-Павловскій* и Ал-дръ Петр. *Тодковскій*.

Предсѣдатель—Люб. Фр. *Льневичъ*. Вице-предсѣдатель — А. П. *Юдковский*. Секретарь Коп. Ал. *Муликовский*. Казначей и завѣд. библиот. Ак. Абр. *Гурни*.

Общество скачекъ и коннаго бѣга.

(Ипподромъ въ 3 уч.)

Поч. Предзид. и Августѣйшій покровитель, Е. И. Выс. В. К. Дмитрій Константиновичъ.

Президентъ, ген.-лей. Мих. Ал-др. *Газенкамнръ*. Вице-президентъ Ал-дръ Ал-др. *Кюи*. Старшіе члены баронъ Евг. Никол. *Бухгольцъ* и Пет. Ив. *Франгуловъ*. Секретарь—Ив. Ив. *Андреевъ*. Казначей—Вас. Ник. *Швецовъ*.

Общество велосипедистовъ любителей.

(Семиковская площадь, садъ Федорова).

Комитетъ. Предсѣдатель—Люд. Матв. *Буйко*. Командоръ—Ив. От. *Бредрихъ*. Вице-командоръ—Хантъ Абрам. *Гурни*. Секретарь Георг. Серг. *Серебряковъ*. Казначей—Василій Макаров. *Блаженковъ*. Бухгалтеръ—Илья Ив. *Андреевъ*.

БОГОУГОДНЫЯ ЗАВЕДЕНІЯ ПРИКАЗА ОБЩЕСТВЕННАГО ПРИЗРѢНІЯ.

(На Паробичевомъ бугрѣ).

Богадѣльня Ефименковыхъ съ отдѣленіемъ неизлѣчимыхъ.

Вр. и д. попечителя, ст. сов. Пав. Андр. *Каменскій*. Смотритель Вас. Пав. *Ивановъ*.

УЧРЕЖДЕНІЯ ГОРОДСКАГО ОБЩЕСТВЕННАГО УПРАВЛЕНІЯ.

1. Общественная Богадѣльня.

(Индѣйская ул., д. № 79).

2. Богадѣльня купцовъ Бѣловыхъ, Болониной, Аванасьевой и Хлѣбниковой.

(Набережная р. Кутума, д. № 79).

3. Домъ призрѣнія Іоанима и Варвары Рѣпиныхъ.

(Противъ Крестовоздвиженской церкви).

4. Богадѣльня Морозовой

(На Селенки, близъ Покровской церкви).

5 Родовоспительный домъ.

(Набережная р. Кутума, близъ церкви Иліи Пророка)

Попечительство. Предсѣдательница—Анна Адол. *Газенкамльцъ*.Попечительницы: А. Е. *Никитина*, В. В. *Швецова* и Е. Б. *Арустамова*.Попечители: П. Ф. *Крамеръ* (онъ-же секретарь и казначей Попечительства),П. В. *Додоновъ* и С. М. *Бутковъ*. Врачъ, И. М. *Бутковъ*.**Ремесленная школа Императора Александра II.**

(Артиллерійская ул., городской домъ № 15).

Предсѣдатель, Ст. Леоп. *Николасвъ*.Члены правленія. Купцы: коммерц. сов. Лука Васил. *Макировъ*.Петръ Елис. *Бураковъ*, Мих. Ив. *Догидинъ* и Ал-др. Григ. *Соколовъ*.
и Мих. Фед. *Федоровъ*.Смотритель и учитель—Ал-дръ Ив. *Рейхартъ*. Законоучитель,
свящ. Вас. Вас. *Карасевъ*.**УЧРЕЖДЕНІЯ ГУБЕРНСКАГО ПОПЕЧИТЕЛЬСТВА ДѢТСКИХЪ ПРИЮТОВЪ.****1. Александринскій дѣтскій приютъ.**

(Екатеринеская ул., д. Усейнова).

Директоръ—Ив. Петр. *Поляковъ*. Смотрительница—Анна. Петр
Лялина; законоучитель—свящ. Дмитрій *Добровъ*; помощница смот.
Сераф. Фед. *Коробко*.**2. Николаевскій дѣтскій приютъ.**

(Паробичебургская ул., собств. домъ).

И. д. директора—П. Ф. *Крамеръ*. Смотрительница—Тат. Мат
Смолина; законоучитель—свящ. Дим. *Добровъ*; помощница смотр.
—Д. *Бѣлова*.**Мѣстное Управленіе Россійскаго Общества Краснаго Креста.**

(При Канцеляріи Губернатора).

Предсѣдатель ген.-лейт. Мих. Ал-др. *Газенкамльцъ*.Почетные члены: *Сергій*, еписк. Астрах. и Епоптаев., *Теофостъ*,
митрополитъ Кіевскій, *Павелъ*, еписк. Пензен. и Саранск., ген.-л. Н. М.
Цеймеръ, ген.-л. Н. Н. *Тевляшовъ* и У. А. *Тевляшова*. Члены Пра-
вленія; М. Ф. *Федоровъ*, В. І. *Рушевскій* (онъ-же казначей), А. А. *Клю*.

(онъ-же кандидатъ казначей) *Х. Н. Хльбниковъ*, *Д. Ф. Холутовъ*, *В. И. Смирновъ* и *К. В. Минко*.

Дѣлопроизводитель, губ. сек. *Юс. Алт. Довгялло*.

Астраханская Ирининская Община сестеръ Милосердія.

(5 уч., Перепекал ул., соб. домъ).

Попечительница—*Анна Адольф. Газенкамнфъ*. Помощница попечительницы—*Люція Карл. Хльбникова*. Члены Совѣта: *Конст. Ив. Горчаковъ*, *Евд. Ал-др. Малышева*. Членъ-секретарь—(вакансія). Завѣдывающій Общиною, дѣт.-мед. *Илья Павл. Илгитъ*. Старшая сестра—*Марія Ал-др. Ялмина*. Законоуч. *Д. М. Бобровъ*.

Астраханское Отдѣленіе Попечительства Императрицы Маріи Александровны о слѣпыхъ.

Почетные члены: *Сергій*, епископъ Астрахан. и Енотаев., *Мих. Ал-др.* и *Анна Адольф. Газенкамнфъ*, *Ник Ник. и Устин. Ал-др. Тевляшовъ*, *Ал-др. Петр. Даллингерь*, *Пав. Фед. Крамеръ*, *Ниль Степ. Соколовъ*, *В. В. Полозовъ*, *И. К. Петровъ*, *Х. Н. Хльбниковъ* и *Θ. С. Малышевъ*.

Совѣтъ. Предсѣдатель, ген.-лейт. *Мих. Ал-др. Газенкамнфъ*. Вице-предсѣдатель, д. ст. с. *Харл. Никол. Хльбниковъ*. Уполномоченный—*М. А. Кунъ*. Члены: *Анна Адольф. Газенкамнфъ*, *Л. К. Хльбникова*, *С. С. Андреевскій*, д. ст. сов. *Ив. Карл. Петровъ*, кол. ас. *К. А. Будкевичъ* (онъ-же казначей), *Пав. Фед. Крамеръ*, *Ал-др. Петр. Даллингерь* и и. д. секретаря *И. И. Тизенгаузенъ*.

Окружное Правленіе Общества спасанія на водахъ.

Почетные Члены: *Сергій*, еписк. Астрах. и Енотаевск., ген.-лейт. *Мих. Ал-др.* и *Анна Адольф. Газенкамнфъ*, ген.-л. *Н. Н. Тевляшовъ*, ген.-л., князь *Л. Д. Вяземскій*, от. в.-адм. *Ал-др. Фом. Эльфсбергъ* и д. ст. сов. *И. К. Петровъ*.

Правленіе. Предсѣдатель—ген.-лейт. *Мих. Ал-др. Газенкамнфъ*, товарищъ его—(вакансія). Члены: д. ст. с. *И. К. Петровъ*, д. ст. с. *Д. Ф. Холутовъ*, от. кап. 2 ран. *Ал-дръ Ив. Патрикѣевъ*, от. кап. *Фед. Ал-др. Дембицкій*, лич. поч. гражд. *Фед. Степ. Малышевъ*, членъ-казначей—*Сергій Федоров. Кузнецовъ*, секретарь—*Ишол. Ишол. Тизенгаузенъ*. Члены ревизіонной комиссіи, *Влад. Дмитр Тимашевъ*, *Фед. Степ. Малышевъ*, *Ник. Пав. Теглевъ* и *Фед. Алек. Куликовъ*.

Астраханскій Губернскій Комитетъ по призрѣнію прокаженныхъ.

Почетные члены: *Сергій*, епископъ Астраханскій и Енотаевскій и профессоръ Оск. Вл. *Петерсенъ*.

Предсѣдатель, ген.-лейт. Мих. Ал-др. *Газенкамтцъ*, Члены: Анна Адольф. *Газенкамтцъ*, Х. Н. *Хльбниковъ*, С. С. *Андреевскій*, В. В. *Полозовъ*, И. Н. *Плотниковъ*, И. К. *Петровъ*, Н. К. *Фоновъ*, П. А. *Никитскій*, И. Ф. *Скрябинскій*, П. И. *Мессарионъ*, П. Ф. *Крамеръ*, прот. П. Г. *Ильинскій*, А. П. *Далитгеръ*, Ф. С. *Малышевъ* и А. А. *Алтевъ*. Членъ-казначей, А. А. *Клюв*. Письмоводитель—Ив. И. *Андреевъ*.

П р і ю т ь д л я п р о к а ж е н н ы х ь .

(Зданіе бывшей Таможни).

Завѣдывающій пріютомъ, врачъ А. А. *Алтевъ*. Надзирательница—В. В. *Шербакова*.

Астраханское Благотворительное Общество.

Почетные члены: Астраханскій Губернаторъ, ген.-лейт. Мих. Ал-др. *Газенкамтцъ*, *Сергій*, епископъ Астраханскій и Енотаевскій, *Павелъ*, еписк. Пензенск. и Саранск., ген.-лейт. Ник. Ник. *Тевляшовъ*, Устин. Ал-др. *Тевляшова*, ген.-л., кн. Л. Д. *Вяземскій*, Ольга Ал-др. *Цеймертъ*, графъ Н. А. *Протасовъ-Бахметевъ*, А. А. *Газенкамтцъ*, Н. А. *Бурджаловъ*, Е. К. *Часовникова*, М. П. *Часовниковъ*, Лука В. *Макаровъ*, П. М. *Пясецкій*, А. Н. *Тимашева*, В. Д. *Тимашевъ*, О. А. *Фонова*, А. В. *Макаровъ*, Е. В. *Буржма*, Н. П. *Григорьевъ*, И. И. *Губинъ*, П. А. *Ореховъ*.

Правленіе. Предсѣдательница, — Анна Адольф. *Газенкамтцъ*. Помощники ея—Л. К. *Хльбникова* и П. А. *Никитскій*. Казначей Н. П. *Рахмановъ*. Кандидатъ казначея—А. В. *Васильевъ*. Секретарь—А. А. *Клюв*; помощники секретаря: И. И. *Тизенгаузенъ* и М. Г. *Вьялевъ*. Вухгалтеръ—К. И. *Михайловъ*.

участковыя попечительницы и ихъ помощники:

1-го уч.—Л. И. *Лейтманъ* и А. С. *Гаргановъ*.

2-го уч.—А. Р. *фонъ-Бремзенъ*, Г. К. *Мейеръ*.

3-го уч.—А. А. *Дембицкая*, И. И. *Тизенгаузенъ*.

4-го уч.—В. А. *Юдковская*, П. С. *Пальцевъ*.

5-го уч.—Е. К. *Павлова*, Н. Д. *Пацукевичъ*.

6-го уч.—Евгенія Фед. *Петрова*.

УЧРЕЖДЕНІЯ ОБЩЕСТВА.

1. Мужская ремесленная школа.

(Шолиц. площ., д. Агамжанова, № 15).

Попечительница—Люція Карл. *Хлѣбникова*; товарищъ ея—А. П. *Сергѣевъ*, Смотрительница—Ал-дра Вас. *Шевелева*, Законоучитель, свящ. *Незнаевъ*. Учительница—Анна Пав. *Шустова*. Учитель пѣвнїя—А. И. *Альбиновъ*. Мастера: сапожн.—С. П. *Мещеряковъ* и столяр.—Д. К. *Шалыгинъ*.

2. Женская ремесленная школа.

(Набережная Варвац. канала, д. № 34)

Попечительница—(вакансія). Товарищъ Попечительницы И. К. *Петровъ*. Смотрительница—А. Ф. *Повытска*. Законоучитель, свящ. Воевол. Оед. *Виноградовъ*. Учительницы—Е. П. *Высочанская*, А. Ф. *Закржевская* и М. П. *Желудина*. Учитель пѣвнїя—Д. А. *Дрокановъ*. Врачъ—М. А. *Мышкинъ*.

3. Школа глухонѣмыхъ дѣтей.

(Вейперская площадь, д. Мелехина)

Попечительница—В. В. *Швецова*; помощникъ ея Я. Г. *Протъ*. Завѣдывающій школою—Пет. Ал-др. *Рыжгинъ*; мастера: переплетнаго—Коп. Ал-др. *Рыжгинъ*, сапожнаго—Ал-др. Вас. *Киселевъ*. Смотрительница Праск. Ив. *Кубицкая*.

Дѣтская больница.

(Набережная Варвац. канала, совет. домъ).

Попечительница—Л. И. *Лейтманъ*; помощникъ ея—К. Н. *Лейтманъ*. Врачъ—М. А. *Мышкинъ*. Смотрительница—Ольга Григ. *Сметанина*.

5. Дешевыя квартиры

(3 уч., Покровская площадь).

Попечительница—Евг. Ал-др. *Качиони*; помощникъ ея—К. И. *Михайловъ*. Церковно-приходская школа при дешевыхъ квартирахъ. Учительница—А. П. *Шустова*.

6. Михаилоархангельскій пріютъ для бѣдныхъ.

Попечительница Тат. Вас. *Грудочкина*; помощникъ ея К. Н. *Стоцкий*. Смотрительница—Екат. Ник. *Мартинова*.

7. Воробьевская дешевая столовая.

(3 уч., Покровская площадь).

Попечительница — Пелаг. Ив. *Воробьева*; помощникъ ея — П. А. *Нижитский*. Смотрительница — А. О. *Пивцова*.

8. Болдинская дешевая столовая.

Попечительница — Т. М. *Григорьева*; товарищи ея: А. Ю. *Вольбергъ*. Смотрительница — А. О. *Пивцова*.

9. Женскій ночлежный домъ.

(Противъ крѣпости, 1 уч., собет. домъ).

Попечительница — А. Х. *Григорьева*; помощникъ ея — Н. Н. *Змиевъ*. Смотрительница — Вар. Ил. *Зимовьева*.

При женскомъ ночлежномъ домѣ: а) ясли для дневнаго приюта дѣтей. Попечительница — А. Х. *Григорьева*; помощникъ ея — П. А. *Киселевъ*; руководительница — Ольга Вас. *Якунина*; б) дѣтскій садъ. Главная надзирательница — А. М. *Анненбергъ*; в) Церковно-приходская школа при „Ясляхъ“. Завѣдывающій свящ. В. *Григорьевъ*; Учительница Антон. Мих. *Долгомокова*.

Складъ жертвуемыхъ ненужныхъ вещей.Завѣдывающій — Владисл. Иосиф. *Чижевскій*.**Армянское Женское Благотворительное Общество.**

(Во дворѣ армянскаго собора).

Предсѣдательница — Елен. Богд. *Арустамова*; вице-предсѣдательница — Любовь Ив. *Меликшцева*; казначей — Анна Ник. *Телетова*; секретарь — Тат. Григ. *Попова*. Члены — Екат. Георг. *Басва*, Елиз. Георг. *Паньянъ* и Соф. Григ. *Фарманова*.

Врачебное Общество взаимной помощи.

Предсѣдатель — ; товарищъ его П. В. *Пальмирскій*; секретарь — И. А. *Деминскій*; казначей М. А. *Мининъ* и членъ правленія — В. В. *Лещинскій*.

Попечительство о бѣдномъ учащемся юношествѣ.

Почетные члены: Л. И. *Абезьяминъ*; Г. Н. *Аболовъ*, С. М. *Аладжаловъ*, Астраханское Общество Взаимнаго Кредита, П. П. *Барановъ*.

А. П. *Вейнеръ*, П. П. *Вейнеръ*, М. В. *Зайковскій*, А. Н. *Ксеновъ*, Е. В. *Лисичкинъ*, А. В. и Е. М. *Михаровы*, Л. В. *Макаровъ*, А. Э. *Мейснеръ*, М. Г. и С. М. *Небученовы*, А. В. *Орѣхова*, А. А. *Орѣхова*, П. А. *Орѣховъ*, А. Н. *Парсадановъ*, В. Е. *Поповъ*, графъ Н. А. *Протасовъ Вахметевъ*, И. Г. *Сергеевъ*, В. И. *Смирновъ*, Г. О. *Сундукъ*, П. А. *Табаковъ*, В. Д. *Тарасовъ*, У. А. *Тевяшова*, Н. П. *Хлѣбникова*, Х. Н. *Хлѣбниковъ*, М. П. *Часовниковъ*, В. И. *Чурбаковъ*, Е. А. *Чучинъ*, И. К. *Федоровъ*, Н. М. *Федоровъ* и М. Ф. *Федоровъ*.

Правленіе. Предсѣдательница—Анна Адольф. *Газенкаммфъ*; товарищъ ея—Ал-др. Мих. *Симоновъ*. Члены: Ал-дръ Петр. *Даллигеръ*, (казначей) и Н. В. *Давровъ*.

Члены ревизіонной комиссіи: М. В. *Чертасовъ*, Θ. С. *Малышевъ* и В. В. *Полозовъ*.

Общество вспомошествованія нуждающимся учащимся въ станичныхъ училищахъ Астраханскаго казачьяго войска.

(При Канцеляріи Наказнаго атамана).

Почетные члены: Анна Адольф. и Мих. Ал-др. *Газенкаммфъ* и Ив. Ал-сѣв. *Вирюковъ*.

Предсѣдатель—Ек. Ал-др. *Ченцова*; товарищъ его—Ив. Ал-сѣв. *Вирюковъ*; члены правленія: Ал-др. Петр. *Савилюковъ*, Григ. Ив. *Лакитъ*, П. Е. *Масловъ* (казначей) и М. Е. *Масловъ* (секретарь).

Общество вспомошествованія нуждающимся учащимся въ Астраханскомъ Реальномъ училищѣ.

Предсѣдатель—Людв. Матв. *Буйко*; товарищъ его—Мих. Ник. *Ольшамовскій*; члены правленія: Ив. Ник. *Плотниковъ*, Ник. Вас. *Насльдѣшевъ* и А. А. *Перуанскій*, Викт. Вас. *Петровскій* (онъ-же и казначей) и М. А. *Мышкинъ*.

Попечительство о бѣдныхъ ученикахъ Духовной Семинаріи.

Покровитель Попечительства—*Сергій*, еписк. Астрахан. и Енотаев.

Почетные члены: ген.-лейт. Мих. Ал-др. *Газенкаммфъ*, *Феоногостъ*, митрополитъ Кіевскій, *Никаноръ*, еписк. Орловск. и Сѣвек., *Павелъ*, еписк.

Пензенск. и Саранск., прот. Канит. Васил. *Ястребовъ* и камеръ-юнкеръ Двора Его Величества Ал-дръ Никол. *Гирсъ*.

Правление. Председатель архимандритъ *Юаннъ*. Члены: С. А. *Покровский*, Г. П. *Юдинъ* (онъ-же казначей), М. Н. *Гусаковъ*, свящ.: А. А. *Покровский*, Г. Р. *Стефановъ*, куп. А. И. *Губинъ* и Н. А. *Зварыкинъ*. Дѣлопроизводитель—Ф. Н. *Зеленугинъ*.

Елисаветинскій сиротскій домъ.

(Новые псады, д. Губина).

Покровительница—Е. И. В. Великая Княгиня *Елисавета Оводорова*.

Почетные члены: *Сергій*, еписк. Астрахан. и Бютаев., ген.-лейт. Мих. Ал-др. и Анна Адольф. *Газенкамль*, Никол. Никол. и Устин. Ал-др. *Тевяшовы*.

Правление. Председательница Варв. Ив. *Симонова*, члены: Н. К. *Фоновъ*, Ив. Ив. *Губинъ*, Ив. Петр. *Поляковъ*, И. О. *Корниловъ* и Е. С. *Куликовъ*; членъ ревизіонной комиссіи Кол. Мих. *Аммосовъ*.

Школа Попечительства Елисаветинскаго сиротскаго дома.

Законоучитель, свящ. Тих. Платон. *Березинъ*. Учительница М. Н. *Зеленугина*.

Попечительство о безпріютныхъ дѣтяхъ.

(На Селеніи, близь Покровской церкви).

Пожизненные члены: Мих. Ал-др. и Анна Адольф. *Газенкамль*, *Павелъ*, еписк. Пензенск. и Саранск., Устин. Ал-др. и Никол. Никол. *Тевяшовы*, М. В. *Барыжановъ*, П. К. *Васильева*, Х. И. *Въжова*, Н. А. *Зварыкинъ* и М. И. *Куликова*.

Правление. Председатель, Ив. Никол. *Плотниковъ*. Члены правленія: Мих. Федор. *Федоровъ* (учредитель), Стеф. Неф. *Морозова*, Мих. Павл. и Конст. Павл. *Догадины*, Никол. Андр. *Зварыкинъ*, Ольга Фед. *Илгина*, Марія Исаак. *Куликова* и Гавр. Фед. *Евдокимовъ*.

Члены ревизіонной комиссіи: Ив. Триф. *Шлеинъ*, Васил. Ив. *Чурбановъ* и Ив. Евгр. *Вакулинъ*.

Школа сиротскаго дома Попечительства о безпріютныхъ дѣтяхъ.

(На Селеніи, близъ Покровской церкви).

Смотрительница Анна Ник. *Шабурова*. Законоучитель, священникъ, Е. А. *Кочергинъ*; учительницы школы: Антон. Ив. *Виноградова*, М. Ф. *Никифорова*, Ан. Фед. *Мордвижина* и учитель В. В. *Елиссевъ*.

Общество вспоможенія купеческихъ приказчиковъ.

(Полицейская ул., д. Джанумовой, № 32).

Правленіе. Предсѣдатель—Як. Андр. *Карлъ*. Члены: Григ. Игн. *Бредневъ*, Гавр. Федор. *Евдокимовъ*, Егоръ Яковл. *Родионовъ* (онъ-же кассиръ) и Петръ Сем. *Цейсниттейнъ*.

Общество взаимнаго вспоможенія ремесленниковъ г. Астрахани.

(При Ремесленной управѣ).

Предсѣдатель—Конст. Дмитр. *Егоровъ*. Казначей—Фед. Никол. *Палычевъ*. Секретарь—Пав. Ив. *Фадьевъ*.

Попечительство о бѣдныхъ духовнаго званія.

(Зданіе Духовной Консисторіи, въ Кремль).

Члены попечительства: прот.: И. М. *Туберозовъ* П. Н. *Висильновскій*, Д. А. *Ласточкинъ*, священникъ Н. П. *Сластушенскій* (онъ-же казначей) и діакъ С. И. *Сластушенскій*.

Комитетъ по управленію Епархіальнымъ домомъ призрѣнія.

(2 ул., во дворѣ управы Спассо-Преображенскаго монастыря).

Комитетъ. Предсѣдатель священникъ Мих. Макар. *Боровковъ*; Члены: священникъ Ник. Петр. *Сластушенскій* и священникъ Іоаник. Тимоф. *Блавагинъ* (онъ-же дѣлопроизводитель).

Общество вспомошествованія бѣднымъ прихожанамъ Астраханской Римско-католической церкви.

(Луковская ул., д. Римско-католич. ц.).

Предсѣдатель, священникъ Леонтъ *Козловскій*; товарищъ его—Люд. Мат. *Буйко*; казначей—Вик. Юл. *Пржевелюцкій*; секретарь—Мих. Семеп. *Вернеръ*; члены правленія: Ал-др. Ив. *Чеховскій*, В. В. *Пржибора*, Екатер. Устин. *Пржибора*, Юліан. Захар. *Пржевелюцкій*, Соф. Ив. *Климашевская* и Анна Оскар. *Буйко*.

Попечительство вдовъ и сиротъ армянскаго духовенства Астраханской епархіи.

Предсѣдатель, свещ. Гев. Айдын. *Айдымянъ*. Члены: Саркисъ Карапетьянъ *Везизарьянъ* и Арутюнъ Степаноньянъ *Ягубьянъ* (онъ-же казначей).

Высочайше утвержденное церковное Попечительство о бѣдныхъ армянахъ г. Астрахани.

(На Большихъ псадахъ, домъ армянской богадѣльни, № 7).

Предсѣдатель, дѣйст. студ. Герас. Сем. *Соболевъ*; члены: свещ. Сед. *Агабальянъ*, Хр. Ив. *Абкарговъ*, куп. Никит. Егор. *Телетовъ* (онъ-же казначей), двор. Ал-дръ Арт. *Аваковъ* и Ив. Гр. *Фармановъ*.

УЧРЕЖДЕНІЯ ПОПЕЧИТЕЛЬСТВА О БѢДНЫХЪ АРМЯНАХЪ.

1. Б о г а д ѣ л ь н я .

(Новонердпал ул., собств. домъ, № 7).

Завѣдывающій—Ив. Григор. *Фармановъ*. Смотритель—Акимъ Вас. *Евксеевъ*.

2. Мужская ремесленная школа.

(Петропавловско-армянская ул., д. № 27).

Смотритель—Христ. Артем. *Камарьянъ* (онъ-же учитель армянскаго языка). Законоучитель, свещ. Фад. Грие. *Корженьянъ*. Учителя: русскаго языка и ариометики—Елизав. Герас. *Аламдарова*.

ПОПЕЧИТЕЛЬСТВО О БѢДНЫХЪ ТАТАРАХЪ Г. АСТРАХАНИ.

(Персидская ул., д. Калыктарянцъ, № 17).

Почетные члены: ген.-лейт. Мих. Ал-др. *Газенкамнцъ*, ген.-лейт. Никол. Никол. *Тевшиновъ*, Оренб. муфтіи Мухаметяръ Мухамедшарифовъ *Султановъ*, поч. поч. гражд. Ишмухамедъ Абдулминновъ *Дебердѣевъ*, поч. поч. гр. Мухамедъ-Юсуфъ Мухамедъ-Амаповичъ *Дебердѣевъ*, лич. поч. гражд. Исхагъ Халліул. *Искендеровъ*, Сал. Курб. *Алыковъ*, Ибр. Абд. *Нугаевъ*, Джиганна М. *Маракиевъ* и Мусл Муртазиновичъ *Бореевъ*.

Правленіе. Предсѣдатель, личн. поч. гражд. Исхагъ Халліул. *Искендеровъ*. Казначей куп. Ибраг. Абдул. Вагал. *Нугаевъ*. Дѣлопроизводитель—*Маракаевъ*. Члены правленія: Каримъ Абдр. *Ходжаевъ*, Хайбдула *Умеровъ*, Абдр. Исмаил. *Умеровъ*. Члены ревизионной комиссіи: *Мусакаевъ*, *Салиховъ* и *Караевъ*.

Астраханскій уѣздъ.

М. В. Д.

Астраханско-Красноярскій уѣздный предводитель дворянства *Н. Х. Хлыбниковъ*.

Уѣздное отдѣленіе Комитета общественнаго здравія.

Предсѣдатель — уѣздный предводитель дворянства. Члены: уѣздный исправникъ, уѣздный врачъ и благочинный I округа.

Уѣздное отдѣленіе оспеннаго комитета.

Предсѣдатель — уѣздный предводитель дворянства. Члены: уѣздный исправникъ; уѣздный врачъ и благочинный I округа.

У ѣ з д н ы й С ѣ ѣ з д ъ.

(2 уч., Паробичебургская ул., д. Джанумовой).

Предсѣдатель, д. ст. сов. Серг. Яковл. *Гаргановъ*. Уѣздный членъ Окружнаго Суда, кол. сов. Спир. Ал-др. *Качиони*. Секретарь, кол. ас. Конст. Ив. *Михайловъ*. Переводчикъ, губ. сек. Григ. Ал-др. *Вежановъ*.

Земскіе начальники: 1-го участка надв. сов. Констант. Ник. *Лейтманъ* (г. Астрахань); 2-го уч. — кол. сов. Фед. Конст. *Касиѣвъ* (с. Началово); 3-го уч. — над. сов. Григ. Афан. *Буриловичъ* (с. Карантипное); 4-го уч. — поруч. запаса Адольф. Карл. *Мейеръ* (с. Кучерганское); 5-го уч. тит. сов. Мих. Пав. *Ченцовъ* (п. Вирючьи коса); 6-го уч. — поруч. зап. Пет. Фед. *Куликовъ* (с. Чаганъ) и 7 уч. — огест. подпор. Ал-дръ Ник. *Печеневъ* (с. Икряное).

Кандидатъ — кол. рег. В. Р. *Покровскій*.

Уѣздное по воинской повинности Присутствіе.

(Арmino-Петропавловская ул., д. Ибрагимова)

Предсѣдатель—уѣздный предводитель дворянства. Члены: уѣздный исправникъ и отъ военного вѣдомства (по назначенію).

Уѣздное Полицейское Управленіе.

(Възгородская ул., д. Усейнова, № 23).

Уѣздный исправникъ, кол. ас Ал-дръ Петр. *Лодковский*, помощникъ его, над. сов. Степ. Георг. *Матюевъ*. Секретарь Дмит. Петр. *Шестаковъ*. Столоначальники: губ. секр. Фед. Фед. *Серезниковъ* и Алек. Ильич *Смекитовъ* (вр. и. д.) Регистраторъ—Ал-дръ Ем. *Губинъ*.

Становые пристава: 1-го стана и. с. Никол. Ал-сѣев *Никитскій* (въ с. Началовѣ); 2-го стана - и. с. Влад. Мих. *Логвиновъ* (въ с. Икряномъ) и 3-го стана—кол. ас. Венед. Андр. *Башиашинковъ* (въ пос. Форпостъ)

Уѣздный Распорядительный Комитетъ.

Предсѣдатель:—астраханскій полиціймейстеръ. Члены: городской голова, представитель отъ военного вѣдомства и чиновникъ особыхъ порученій при астраханскомъ губераторѣ, тит. с. Ип. Ип. *Тизенгаузень*.

В р а ч и.

Уѣздный, старшій по губерніи, ст. сов. Мих. Гавр. *Ключаревъ*; уѣздные сельскіе: Сер. Пав. *Ситкинъ* (с. Чаганъ), Влад. Дм. *Гладковъ* (с. Дмитріевское) Волфъ Шееловичъ Рувиновичъ *Парижеръ* (с. Федоровъ) и Вол. Моис. *Миркинъ* (с. Яндыки).

Врачъ врачебно-санитарной станціи на 12-ти фут. рейдѣ—Ал-дръ Карл. *Шредеръ*.

Повивальныя бабки

Агр. Ив. *Иенатъева* (с. Дмитріевскомъ), Цел. Игн. *Ларионова* (въ с. Чаганъ), Нат. Вас. *Литвина* (въ с. Федоровскомъ) и Мел. Алек. *Малова* (въ с. Яндыкахъ).

Почтово-телеграфныя учрежденія.

Въ ст. Городо-Форпостинской (Атаманская) почтово-телеграфное отдѣленіе. Начальникъ, губ. сек. Ал-сѣй Ал-др. *Калмыковъ*. Надсмотрщики: губ. сек. Мих. Ив. *Горбуновъ* и Ник. Петр. *Амилкинъ*.

На Бирючьей косѣ, телеграфная контора. Начальникъ — Конст. Ал-др. *Александровскій*.

Въ с. Яндыкахъ, телеграфное отдѣленіе. Начальникъ, тит. сов. Сем. Ал-сѣв. *Цыбесовъ*. Надсмотрщики: кол. рег. *Красновъ* и Ал. Вас. *Карцевъ*.

Атаманская телефонная станція. Надсмотрщикъ, кол. рег. Вениам. Ал-сѣв. *Сергеевъ*.

Четырехъ-бугорный береговой маякъ. Смотритель — Ал-дръ Ив. *Нестеровъ*.

М. Ф.

Податной инспекторъ, кол. ас. Ив. Адольф. *Штурмъ-де-Штрель*; помощникъ его — кол. ас. Ал-сѣй Фед. *Юштинъ*.

Уѣздное Раскладочное по промысловому налогу Присутствіе.

Предсѣдатель — податной инспекторъ; члены: Сер. Эман. *Аладжамовъ*, Лев. Фед. *Влошикинъ*, Степ. Леонт. *Николаевъ*, Ал-дръ Мих. *Федоровъ*, Вас. Ал-др. *Ясыринъ* и Петр. Яков. *Мержель*.

Уѣздное по питейнымъ дѣламъ Присутствіе.

(бъ уч., Арминско-Петропавл. ул., д. Ибрагимова).

Предсѣдатель — уѣздный предводитель дворянства. Непремѣнный членъ — надзиратель 1-го акцизнаго округа, кол. ас. В. О. *Прейсъ*. Члены: уѣздный исправникъ, уѣздный членъ Астрах. Окружнаго суда и земскій начальникъ 1-го участка.

М. В. и Г. И.

Лѣсничій, тит. сов. А. В. *Вельс*; помощникъ его—Ал-дръ Ал-др. *Ходжаевъ*.

Смотрители: Басинскаго солянаго участка—кол. ас. Ал-дръ Ильичъ *Ханжистъ*; Астраханскаго—
и за Гурьевскими и Эмбенскими соляными промыслами

М. Ю.

Уѣздный членъ окружнаго суда, кол. сов. Спир. Ал-др. *Качиони*.

Товарищъ прокурора Астраханско-Красноярскаго участка, над. сов. Гапр. Ив. *Любимовъ*.

Судебные Слѣдователи.

1-го участка—ст. сов. Влад. Вас. *Турчиновъ* и 2-го уч.—кол. ас. Тих. Ник. *Лукаевъ*.

Судебный приставъ, кол. ас. Сем. И. *Лебедимскій*.

М. Н. П.**Начальныя народныя училища въ уѣздѣ.**

Началовское одноклассное училище. Законоучитель, свящ. Арх-стархъ *Виноградовъ*; учитель—Дм. Зах. *Жуковъ*.

Анютинское.—Законоучитель, свящ. Вас. Ив. *Юштинъ*; учительница—Зин. Фед. *Каспѣва*.

Карантинное. Законоучитель, свящ. Ив. Степ. *Орловъ*. Учитель Влад. Ал-др. *Зоринъ*; помощн. учителя—Ив. Андр. *Андреевъ*.

Чаганское. Законоучитель, священник. Пав. Конст. *Петровъ* Учитель — Пав. Ив. *Волостниковъ*.

Чаганское общественное. Законоучитель, священник. Пав. Конст. *Петровъ*. Учитель Мих. Изм. *Зуевъ*.

Камызякское мужское. Законоучитель, священник. Ал-дръ *Шоболовъ*. Учитель — Фед. Конст. *Шилкинъ*.

Камызякское женское. Законоучитель, священник. Сем. Вас. *Нефедьевъ*. Учительница — Ал-дра Вас. *Сюкирина*.

Яндыковское. Законоучитель, священник. Пав. *Постыловъ* Учитель — Фед. Ив. *Бирюковъ*

На Софійскомъ стекольномъ заводѣ Векунова (с. Вашмаковка). Законоучитель, священник. Вас. *Севастьяновъ*. Учитель — Вас. Никол. *Покровский*.

На пристани т-ва бр. Нобель. Законоучитель, священник. Иоаннъ *Нигровскій*. Учитель — (вакансія).

Астраханская исправительная земледѣльческая колонія.

(Царевская волость, Астраханскаго уѣзда, с. Вашмаковка).

Правленіе. Предсѣдатель правленія — предсѣдатель окружнаго суда, д. ст. сов. Ал-др. Мих. *Симоновъ*. Члены: прокуроръ астрах. окружн. суда, ст. сов. Мих. Влад. *Оттъ*, под. сов. Густ. Вик. *Гриневичъ*, ст. сов. Ник. Кат. *Фоновъ*, непремѣнный членъ астрахан. приказа общест. призрѣнія, ст. сов. П. А. *Каменскій*, кол. сов. Спир. Ал-др. *Качионн*. (опѣ-же секретарь) Мих. Фед. *Федоровъ* и Гр. Ник. *Абеловъ*.

Директоръ колоніи, врачъ Эмман. Влад. *Томашевскій*; воспитатели: В. В. *Харитоновъ* и И. А. *Ефимовъ*. Законоучитель, священник. *Добросердовъ*.

Г. Красный-Яръ и уѣздъ.

М. В. Д.

Астраханско-Красноярскій уѣздный предводитель дворянства,
Н. Х. *Хлыбниковъ*.

У ѣ з д н ы й с ѣ ѣ з д ъ.

Предсѣдатель, д. ст. с. Ишол. Франц. *Борейша*. Членъ Астраханскаго Окружнаго суда по уѣзду, ст. сов. Мих. Ник. *Веригинъ*.
Городской судья, над. сов. Рене Юл. *Перро*. Секретарь, к. ас. Ник.
Павл. *Турчаниновъ*. Переводчикъ—вакансія.

Земскіе начальники: 1-го участка—кол. сек. Ив. Ив. *Пономаревъ*
(с. Больш. Ганюшкино); 2-го уч.—отст. шт.-кап. Арк. Петр. *Поповъ* (с.
Толлинское); 3-го уч.—кол. сек. Арт. Никит. *Сергеевъ* (г. Красный-Яръ)
и 4-го уч.—кол. ас. Ал-дръ Осип. *Смолягинъ* (с. Разночинское).

Г о р о д с к а я б о л ь н и ц а.

Врачъ больницы—Вац. Алт. *Виримлло*. Смотритель—Иванъ
Иванов. *Никифоровъ*.

У ѣ з д н о е п о в о и н с к о й п о в и н н о с т и П р и с у т с т в і е.

Предсѣдатель, д. ст. с. И. Ф. *Борейша*. Члены: уѣздный исправникъ,
Астр. уѣздн. воин. нач. и членъ отъ городского общества (по выбору
уполномоченныхъ).

У ѣ з д н ы й р а с п о р я д и т е л ь н ы й К о м и т е т ь.

Предсѣдатель—уѣздный исправникъ. Члены: городской староста и
отъ военного вѣдомства (по назначенію).

Уѣздное Полицейское Управление.

Уѣздный исправникъ, кол. ас. Апат. Анд. *Пухальскій*; помощникъ его, губ. сек. Серг. Вас. *Роговенко*. Секретарь—Влад. Вас. *Костинскій*. Столоначальники: Дан. Арт. *Крайновъ* и Ив. Вас. *Рудинскій*. Регистраторъ—Пет. Фед. *Стройковъ*.

Становые пристава: 1-го стана—кол. ас. Вас. Ермол. *Курносозъ* (г. Красный-Яръ) и 2-го стана, кол. р. Иванъ Генрих. *Разоноецъ* (пос. Бол.-Ганюшкино).

В р а ч и.

Городовой—Вацлавъ-Михаилъ Антоновичъ *Вирилло*; уѣздный—над. сов. Пав. Петр. *Громаковскій*; сельскіе: Стап. Викен. *Контковъ* (с. Марфино), Евст. Іос. *Нагулевичъ* (с. Петропавловка) и Казим. Ив. *Паутенисъ* (пос. Бол.-Ганюшкинъ).

П о в и в а л ь н ы я б а б н и.

Уѣздная—Ираида Фед. *Востинская*; сельскія: Елиз. Павл. *Кожелова* (въ с. Петропавловскомъ), Агр. Сем. *Вишневецкая* (въ с. Марфиномъ) и Агата Карл. *Устилова* (въ с. Бол.-Ганюшк.).

Упрощенное городское управленіе.

Городской староста, мѣщ. Ал-сѣй Ив. *Макаренковъ*; помощники старосты—Ник. Анд. *Малибашевъ* и Мих. Сем. *Чириковъ*.

Уполномоченные: мѣщанинъ—Ник. Андр. *Малибашевъ*, Вас. Степ. *Александровъ*, Ник. Вас. *Федоровъ*, Илья Алекс. *Ключаревъ*, Ив. Вас. *Котловъ*, Ник. Вас. *Гавриловъ*, Фед. Онуф. *Чириковъ*, П. А. *Ветлуинъ* и Флоръ Вас. *Гавриловъ*.

Городская общественная библіотека.

Предсѣдатель комитета—Ал-сѣй Ив. *Макаренковъ*. Завѣдывающая библіотекой—Елис. Павл. *Колосова*.

Торговая Депутация.

Члены: В. А. *Хлыбниковъ*, В. М. *Петровъ* и Я. М. *Мартыновъ*.

Купеческій староста, куп. Мих. Вас. *Варыжановъ*.

Городская бесплатная лѣчебница.

Завѣдывающій—городовой врачъ.

Сиротскій Судъ.

Предсѣдатель—мѣщ. Ал-сѣй Ив. *Макаренковъ*. Члены: мѣщ. Ив. Алексѣев. *Ветлугинъ* и мѣщ. Андрей Евст. *Мокневъ*.

Почтово-телеграфныя учрежденія.

Въ г. Красномъ-Яру. Начальникъ, кол. ас. Дм. Як. *Ивановъ*; надсмотрщикъ—Ив. Филип. *Соловцовъ*.

М. Ф.

Уѣздное Казначейство.

Казначей, кол. сов. Матв. Герас. *Поповъ*. Бухгалтеръ, кол. секр. Ник. Петр. *Зубакинъ*; помощникъ его, Ал-дръ Андреев. *Андреевъ*.

Сберегательная касса Государственнаго банка.

(При Казначействѣ).

Завѣдывающій кассой—уѣздный казначей.

Податной инспекторъ, кол. секр. Ал-дръ Виссар. *Талаитовъ*.

Уѣздное Раскладочное по промысловому налогу Присутствіе.

Предсѣдатель—податной инспекторъ; члены: Серг. Матв. *Калиховъ*,
Ив. Ал-сѣв. *Тимофеевъ*, Григ. Ал-др. *Ларинъ*, Ив. Ефим. *Ревенковъ*,
Ив. Дмитр. *Вакулинъ* и Клем. Ив. *Бурлинъ*.

Городское по квартирному налогу Присутствіе.

Предсѣдатель—податной инспекторъ; члены: Ив. Вас. *Жеденевъ*,
Серг. Матв. *Калиховъ*, Петръ Фед. *Барановъ*, Григ. Фед. *Татариновъ*,
Флоръ Вас. *Гавриловъ* и Мих. Степ. *Дюотовъ*.

Уѣздное по питейнымъ дѣламъ Присутствіе.

Предсѣдатель—уѣздный исправникъ. Непремѣнный членъ, губ.
секр. Ник. Влад. *Петровъ*. Члены: уѣздн. чл. Астрах. Окруж. Суда и
Земск. Нач. 2 уч. Краснояр. уѣзда.

М. Ю.

Уѣздный членъ Астраханскаго Окружнаго Суда, ст. сов.
Мих. Ник. *Веригинъ*.

Городской судья, над. сов. Рене Юльев. *Перро*.

Судебный слѣдователь по г. Красному-Яру и уѣзду, кол. сов.
Ник. Ал-сѣв. *Евфоримчикій*.

Нотариусъ, лич. поч. граж. Пав. Осип. *Колосовъ*.

Судебный приставъ—Пав. Ал-др. *Сычевскій*.

М. Н. П.

Инспекторъ Астраханскаго и Красноярскаго уѣздовъ ст. сов. Григ. Алек. *Соколовъ*.

НАРОДНЫЯ УЧИЛИЩА.

Въ г. Красномъ-Яру.

3-хъ классное городское мужское училище.

Учитель-инспекторъ, над. сов. Вас. Петр. *Михайловъ-Дойниковъ*,
Законоучитель, свящ. Ром. Яковл. *Романовъ*. Учителя: Серг. Петр.
Рубцовъ, Ст. Ст. *Кизанцевъ*. Врачъ, над. сов. Пав. Петр. *Тромаковский*.

Приходское мужское училище.

Законоучитель, свящ. Алек. *Юловскій*. Учитель—Сем. Осип.
Павловъ.

Приходское женское училище.

Законоучитель, свящ. Алек. *Юловскій*. Учительница—Праск.
Ал-сѣв. *Крайнова*, помощ. Ольга Ром. *Люстрова*.

Въ уѣздѣ:

одноклассныя училища:

Петропавловское. Законоучитель, свящ. Мих. Гер. *Кронидовъ*.
Учитель—Петръ Конст. *Шилкинъ*.

Теплинское. Законоучитель, свящ. Никол. *Дмитріевскій*. Учи-
тель—Петръ Ив. *Душинъ*.

Никольское. Законоучитель, свящ. Ник. *Троицкій*. Учитель—
Ив. Ив. *Дроновъ*.

Разночинское. Законоучитель, свящ. Іоаннъ Петр. *Поповъ*. Учи-
тель—Куз. Никол. *Овчинниковъ*.

Г. Енотаевскъ и уѣздъ.

М. В. Д.

Чернояро-Енотаевско-Царевскій уѣздный предводитель, дво-
рянства, над. сов. Матв. Вас. *Флоровъ* (г. Енотаевскъ).

У ѣ з д н ы й С ѣ ѣ з д ъ .

Предсѣдатель, ст. с. Сем. Григ. *Атабековъ*. Уѣздный членъ Астраханскаго Окружнаго суда по Енотаевскому уѣзду, кол. сов. Пав. Ив. *Арапчевъ*. Секретарь — Вас. Вас. *Столяровъ*.

Земскіе начальники: 1-го участка — ст. сов. Ома Ал-сѣв. *Туріевъ* (г. Енотаевскъ), 2-го уч. — губ. сек. Гер. Гав. *Голубевъ* (с. Никольское); 3-го уч. — вакансіи (с. Волхуны) и 4-го уч. — кол. ас. Мих. Вас. *Казинъ* (г. Енотаевскъ).

Уѣздное по воинской повинности Присутствіе.

Предсѣдатель, ст. сов. Сем. Григ. *Атабековъ*. Члены: уѣздный исправникъ, уѣздный воинскій начальникъ и отъ город. об-ва (по выбору).

Уѣздное Полицейское Управленіе.

Уѣздный исправникъ, от. шт.-кап. Конст. Сем. *Шаринъ*, помощникъ его, кол. ас. Ал-др. Ив. *Соколовскій*. Секретарь, губ. сек. Андр. Андр. *Яровико*. Столоначальники: Фед. Арт. *Кашеевъ* и Сер. Вас. *Жуковъ*. Регистраторъ — Пет. Ив. *Ильинъ*.

Становые пристава 1-го стана над. сов. Ник. Ал-др. *Дементьевъ* (с. Никольское); 2 стана — кол. ас. Капит. Андр. *Кожановъ* (с. Волхуны) и 3-го стана — губ. сек. Раф. Ал-сѣв *Игнатевъ* (с. Харабали).

Начальникъ тюрьмы, тит. сов. Ал-дръ Елинд. *Львовъ*.

Уѣздный распорядительный Комитетъ.

Предсѣдатель — уѣздный исправникъ. Члены: уѣздный воинскій начальникъ, городской староста и предводитель дворянства.

Уѣздное отдѣленіе губернскаго комитета попечительнаго о тюрьмахъ общества.

Предсѣдатель — уѣздный исправникъ. Директоры: уѣздный врачъ, предводитель дворянства, уѣздный членъ окружнаго суда и товарищъ прокурора.

Уѣздное отдѣленіе комитета общественнаго здравія.

Предсѣдатель—уѣздный исправникъ. Члены: городской староста, городской врачъ и благочинный.

Уѣздное отдѣленіе оспеннаго комитета.

Предсѣдатель, уѣздный исправникъ. Члены: городской староста, уѣздный врачъ и благочинный.

В р а ч и.

Уѣздный—ст. сов. Кива Овсѣев. *Пругеръ*; городской сельскій: Ник. Алек. *Гельвицъ* (с. Никольское), Вас. Ал-др. *Дмитріевъ* (с. Сасыколи) и Каз. Як. *Руновскій*.

Повивальныя бабки.

Уѣздная—Варв. Ив. *Плеханова* (въ г. Енотавскѣ). Сельскія: Агрин. Ром. *Ефимова* (с. Никольское), Дар Авр. *Дубинина* (с. Волхуны) и Мар. Вас. *Писъменова* (с. Сасыколи).

Городская больница

Почетитель больницы—городской староста. Врачъ больницы—городской врачъ, фельдшеръ Ив. Тар. *Шебаевъ*. Смотритель—кол. рег. Алт. Георг. *Логвицъ-Островскій*.

Упрощенное Городское Управление

Городской староста—Петръ Ив. *Меньшовъ*; помощникъ его—Дим. Ив. *Николаевъ*; дѣлопроизводитель—Ник. Пет. *Гавриловскій*. Уполномоченные: Ив. Ал-сѣв. *Гридневъ*, Анис. Захар. *Ивановъ*, Лав. Ник. *Шуряевъ*, Алт. Вас. *Василевъ*, Ром. Ник. *Углевъ*, Бор. Ив. *Казначеевъ*, Ив. Гав. *Дряхлушинъ*, Петръ Гавр. *Дряхлушинъ*, Ил. Ал-сѣв. *Рызановъ* и Эм. Ст. *Вородинъ*.

Сиротскій Судъ

Предсѣдатель—Петръ Ив. *Меньшовъ*; члены: Дм. Ив. *Николаевъ* и Фед. Ств. *Кичкиневъ*. Секретарь—Ник. Пет. *Гавриловскій*.

Купеческій староста, куп. Сем. Никол. *Туркинъ*. Товарищъ его Фед. Степ. *Кичиневъ*.

Почтово-телеграфныя учрежденія.

Въ г. Енотаевскѣ, контора. Начальникъ, тит. сов. Ал-др. Влад. *Ивановъ*; почт.-телегр. чинов. V разр. Фед. Арт. *Ивановъ*; надсмотрщикъ, Никол. Ив. *Ушаковъ*.

Въ с. Никольскомъ, почтово-телеграфное отдѣленіе. Начальникъ, тит. сов. Ив. Петр. *Рождественскій*; надсмотрщикъ—Ник. Мих. *Гавридовскій*.

Въ с. Болхуняхъ, почтово-телеграфное отдѣленіе. Начальникъ п. ч. Ганнуар. Никит. *Никитинъ*.

Въ ст. Ветлянинской, почтовое отдѣленіе. Начальникъ—кол. рег. Ал-др. Евл. *Александровскій*.

Въ ст. Свроглазинской, почтовое отдѣленіе. Начальникъ п. ч. Шв. Ефрем. *Масленниковъ*.

Въ с. Харабалахъ, почтово-телеграфное отдѣленіе. Начальникъ—Вас. Фед. *Митрофановъ*; надсмотрщикъ—Вик. Ив. *Елюковъ*.

М. Ф.

Уѣздное Казначейство.

Казначей, кол. сов. Сем. Андр. *Благовидовъ*. Вухгалтеръ, кол. сек. Мих. Ив. *Бурмистровъ*; помощникъ его—кол. сек. Ал-др. Алек. *Крестовъ*.

Сберегательная касса Государственнаго Банка.

(При Казначействѣ).

Завѣдывающій кассою—уѣздный казначей.

Податной инспекторъ, ст. сов. Ник. Влад. *Житовъ*.

Уѣздное Раскладочное по промысловому налогу Присутствіе.

Предсѣдатель, податной инспекторъ; представитель Акцизнаго Управленія кол. сек. Ант. Карл. *Юцкевичъ*; члены: Ян. Фед. *Чертовъ*, Фед. Тимоф. *Титковъ*, Фед. Роман. *Комаровъ*, Сем. Ив. *Краниковъ*, Ник. Ем. *Назаровъ*, Ян. Ив. *Ивановъ*. Кандидаты: Егоръ Плат. *Мацѣевскій* и Семенъ Ник. *Туркинъ*.

Городское по квартирному налогу Присутствіе.

Предсѣдатель, податной инспекторъ; члены: Фед. Степ. *Емкинцевъ*, Авраам. Ал-др. *Улыбинъ*, Ал-сѣй Ив. *Батовъ* и Ив. Ив. *Гурболиковъ*.

Уѣздное по питейнымъ дѣламъ Присутствіе.

Предсѣдательствующій, над. совѣт. Матвѣй Вас. *Фроловъ*; непременный членъ, кол. секр. Анат. Павл. *Юцкевичъ*; члены: уѣздный членъ астраханскаго окружн. суда, земскій начальникъ 1-го участка и уѣздный исправникъ.

М. В. и Г. И.

Смотритель Баскунчакскаго и Чапчачинскаго соляныхъ промысловъ, горный инженер., кол. ас. Митроф. Ал-др. *Чернолиховъ*. Врачъ соляныхъ промысловъ, над. сов. Ип. Ал-др. *Деминскій*.

М. П. С.**Баскунчакская желѣзная дорога.**

(Сл. Владиміровка).

Начальникъ, ст. сов., инженер. пут. сообщ. Конст. Кузъм. *Яковлевъ*. Начальникъ службы тяги, замѣститель начальника дороги технологъ, тит. сов. Бор. Ал-др. *Ассъ*. Завѣдывающій службою ремонта пути и зданій, инж. пут. сообщ., князь И. О. *Дадіани*. Правитель дѣлъ — Петръ Мих. *Волоховъ*. Главный бухгалтеръ, Г. Я. *Золотаревскій*. Кассиръ — Ив. Ав. *Нечаевъ*. Завѣдывающій телеграф., тит. сов. Фед. Фед. *Самовичъ*. Старшій врачъ, лѣкарь Ѡ. В. *Левинъ*. Завѣдыв. магаз. А. И. *Уваровъ*. Завѣдывающ. учил. А. Е. *Юртайкинъ*.

М. Ю.

Уѣздный членъ Астраханскаго Окружнаго Суда, кол. сов. Пав. Ив. *Аракчеевъ*.

Товарищъ прокурора Черноярско-Енотаев. уѣз. — кол. ас. Серг. Петр. *Телмуговъ*.

Судебные Слѣдователи. По г. Енотаевску и уѣзду: 1-го уч. — ст. сов. Петр. Мих. *Сироткинъ* и 2-го уч. — вакансія (оба живутъ въ гор. Енотаевскѣ).

Судебный приставъ, губ. сек. Дюн. Вас. *Поповъ*.

М. И. П.

НАРОДНЫЯ УЧИЛИЩА.

Въ г. Енотаевскѣ.

2-хъ классное городское мужское училище

Завѣдывающій училищемъ,

Законоучитель, прот. Ал-др. Андр. *Иношукій*. Учитель — Пет. Ал-др. *Шоссъ*.

Приходское мужское училище.

Законоучитель, свящ. Пав. Ал-сѣв. *Ильинъ*. Учитель, — Ив. Пет. *Черняевъ*.

Приходское женское училище.

Законоучитель, свящ. Пав. Ал-сѣв. *Ильинъ*. Учительница — Маг. Петр. *Черняева*.

В ъ у ѣ з д ѣ .

двуклассное училище.

Сасыкольское. Законоучитель, (вакансія). Учителя: Ник. Нв. *Шаргуновъ* и Вас. Ник. *Поляковъ*.

одноклассныя училища:

Сасыкольское мужское. Законоучитель, (вакансія). Учителя: Ник. Ив. *Шаргуновъ* и Вас. Никол. *Поляковъ*.

Сасыкольское женское. Законоучитель, (вакансія). Учительница Мар. Пав. *Улстова*.

Селитренное. Законоучитель, Гак. Гав. *Өаворскій*. Учитель, Арсен. Петр. *Харитоновъ*.

Золотухинское. Законоучитель, свящ. Вас. Емел. *Алимовъ*. Учитель—Ив. Ал-др. *Добрыньскій*.

Пироговское. Законоучитель, свящ. Ник. *Никольскій*. Учитель, Вас. Влад. *Кирилловъ*.

Ново-Николаевское. Законоучитель, свящ. Ал-др. Стеф. *Гранниковъ*. Учитель, Никол. Никол. *Поповъ*.

Харабалинское мужское. Законоучитель, свящ. Порф. Никиф. *Робустовъ*. Учитель, Никол. Степ. *Шинкингъ*.

Харабалинское женское. Законоучитель, свящ. Вас. *Абрамовъ*. Учительница, Над. Никиф. *Робустова*.

Болхувское. Законоучитель, свящ. Георг. Епикадр. *Анисимовъ*. Учитель, Мих. Аким. *Макаровъ*.

Пришибинское. Законоучитель, свящ. Ник. *Кузьминъ*. Учительница, Ольга Анд. *Леторова*.

Никольское мужское. Законоучитель, свящ. Тих. Ил. *Третьяковъ*. Учитель, Як. Пав. *Мартыновъ*.

Никольское женское. Законоучитель, свящ. Вас. Вас. *Паробучевъ*. Учительница Елена Петров. *Моисеева*.

Г. Черный-Яръ и уѣздъ.

М. В. Д.

Чернояро-Евотаевско-Царевскій уѣздный предводитель дворянства, над. сов. Матв. Вас. *Фроловъ* (г. Евотаевск.).

У ѣ з д н ы й С ѣ ѣ з д ь.

Предсѣдатель ст. сов. Ал. Пет. *Полывановъ*. Уѣздный членъ Астраханскаго Окружнаго Суда по Черноярскому уѣзду, ст. с. Ал-дръ Ник. *Дандышевъ*. Секретарь — Мих. Куз. *Марчуковъ*.

Земскіе начальники: 1-го уч. Гр. Пав. *Кавшинъ* (г. Черный-Яръ); 2-го уч. — поруч. запаса Ник. Кап. *Кожанскій* (с. Каменный-Яръ, почт. ст. Вязовка); 3-го уч. — к. сек. М. Ф. *Филиповъ* (с. Свѣтлый-Яръ); 4-го уч. — тит. сов. Евг. Ал-сѣв. *Вогдановичъ* (с. Аксай); 5-го уч. — Влад. Гер. *Мейерсонъ* (с. Завѣтное) и 6-го уч. — Кон. Пав. *Богомолецъ* (с. Ремонтное).

Уѣздное по воинской повинности Присутствіе.

Предсѣдатель — уѣздный предводитель дворянства. Члены: уѣздный воинскій начальник и уѣздный исправникъ.

Уѣздное Полицейское Управление.

Уѣздный исправникъ, кол. ас. Мих. Ник. *Никифоровъ*; помощникъ его, губ. сек. Ив. Мих. *Барановъ*. Секретарь — Ив. Ив. *Череминъ*. Столоначальники: Петръ Федор *Касаткинъ* и губ. сек. Ник. Ив. *Кочетовскій*. Регистраторъ — Влад. Мих. *Лобачевъ*.

Становые пристава: 1-го стана — губ. сек. Васил. Никол. *Зодиевъ* (с. Каменный-Яръ); 2-го стана — тит. сов. Петръ Фед. *Остроумовъ* (с. Свѣтлый-Яръ); 3-го стана — кол. рег. Пет. Ив. *Добросердовъ* (с. Киселево) 4-го стана — кол. ас. Евген. Вас. *Тимофеевъ* (с. Ремонтное).

Полицейскій надзиратель г. Чернаго-Яра, Аван. Ив. *Луринъ*.

Начальникъ тюрьмы, тит. сов. Ав. Ив. *Яременко*.

Уѣздный распорядительный Комитетъ.

Предсѣдатель — уѣздный исправникъ. Члены: уѣздный воинскій начальникъ и городской староста.

Уѣздное отдѣленіе Губернскаго Комитета попечительнаго о тюрьмахъ общества.

Предсѣдатель—уѣздный исправникъ. Директоры: уѣздный членъ окружнаго суда, товарищъ прокурора, предсѣдатель уѣзднаго съѣзда, уѣздный врачъ, благочинный, городекой староста и купцы: Кузьма Мир. *Сучковъ*, Вас. Ал-сѣв. *Якуминъ* и Петръ Яков. *Рудаконъ*.

Уѣздное отдѣленіе Комитета общественнаго здравія.

Предсѣдатель—уѣздный исправникъ. Члены: городекой врачъ, благочинный и городекой староста.

Уѣздное отдѣленіе оспеннаго Комитета.

Предсѣдатель—уѣздный исправникъ. Члены: уѣздный врачъ, благочинный и городекой староста.

В р а ч и.

Уѣздный, кол. ас. Георг. Людв. *фонъ-Ульманъ*; город. врачъ—тит. сов. Ал-сѣй Мих. *Байдиковъ*; сельскія: Над. *Калантаріануъ* (с. Свѣтлый-Яръ), мѣк. *Пилтосъ* (с. Аксай), Фран. Ант. *Вейтъ* (с. Киселевъ), кол. сов. Ис. Сер. *Мармелъштейнъ* (с. Ремонтное).

Повивальныя бабки.

Уѣздная—Мар. Иван. *Өвоктисова* (г. Черный-Яръ); сельскія: Пел. Пет. *Тышкина* (с. Аксай), Прас. Юс. *Чиркови* (с. Свѣтлый-Яръ), Феод. Ст. *Волжонская* (с. Киселево) и Анна Ет. *Вилова* (с. Ремонтное).

Городская больница.

Врачъ больницы—и. д. город. врача, тит. сов. Ал. Мих. *Байдиковъ*. Смотритель, кол. сек. Мит. Пер. *Гордеевъ*.

Голощাপовская богадѣльня.

Смотритель—Андр. Викт. *Егоровъ*.

Упрощенное городское управление.

Городекой староста—Ив. Григ. *Ушаковъ*; помощникъ его, мѣш. Серг. Вас. *Левинъ*; Уполномоченные: купцы—Яковъ Фед. *Тимофеевъ*, Гавр. Ив. *Якуминъ*, Мих. Ал-сѣв. *Якуминъ*, Вас. Ал-сѣв. *Якуминъ*; мѣщане: Феликсъ Ив. *Вашкевичъ*, Сяланта. Ив. *Бьсовъ*, Григ. Вас. *Прянишниковъ*, Пав. Мих. *Борисовъ*, Ив. Зах. *Филлимоновъ* и Петр. Андр. *Мурыгинъ*.

Сиротскій судъ.

Предсѣдатель—город. староста. Члены: Андр. Пет. *Ушаковъ*, Фед. Ив. *Вашикевичъ*. Дѣлопроизводитель—Ал-сѣй Вас. *Ремизовъ*. Купеческій староста, куп. Ал-дръ Мих. *Павловъ*.

Почтово-телеграфныя учрежденія.

Въ г. Черломъ-Яру, почтово-телеграфная контора. Начальникъ над. сов. Мих. Петр. *Егоровъ*, поч. чин. V р., кол. р. Пет. Вас. *Агриковъ*. Надсмотрщикъ—Мих. Фед. *Быковъ*.

Въ с. Тундатовѣ, почтово-телеграфное отдѣленіе. Начальникъ, кол. секр. Ник. Дм. *Сахаровъ*. Надсмотрщикъ—Тим Куз. *Васильевъ*.

Въ с. Крестахъ, почтовое отдѣленіе. Начальникъ, (и. д.) Сер. Сер. *Миневъ*.

Въ с. Киселевѣ, почтово-телеграфное отдѣленіе. Начальникъ, кол. рег. Вас. Петр. *Листковъ*. Надсмотрщикъ, Триф. Ник. *Никитинъ*.

Въ с. Вязовкѣ, почтовое отдѣленіе. Начальникъ, п. ч. Маг. Ал-ѣв. *Кіевскій*.

Въ с. Ремонтномъ, почтово-телеграфное отдѣленіе. Начальникъ, губ. секр. Пав. Вас. *Васильевъ*; почт.-телегр. чинов. VI р. Ал-др. Петр. *Нъжмицевъ*.

Въ Свѣтломъ-Яру, почтовое отдѣленіе. Начальникъ—Г. А. *Шубинъ*.

Въ Завѣтномъ, почтовое отдѣленіе. И. д. начальника—Петр. Вас. *Вьялевъ*.

Въ Аксаѣ, И. д. начальника—Дм. Дан. *Дерипаско*.

Помощникъ начальника губернскаго жандармскаго управленія (опъ-же завѣдуетъ жандармскимъ полицейскимъ управленіемъ Васкунчакской желѣзной дороги), подполк. Ал-дръ Андреев. *фонъ-Гросъ-Геймъ*.

М. Ф.

Уѣздное казначейство.

Казначей, кол. сов. Павелъ Сем. *Трущевъ*. Бухгалтеръ, т. сов. Дм. Вас. *Вьяловъ*; помощники его:—Мих. Ал-сѣв. *Добачевъ* и Ант. Ал-др. *Резановъ*.

Сберегательная касса Государственного банка.

(При Казначействѣ).

Завѣдывающій кассой—уѣздный казначей.

Податной инспекторъ, тит. сов. Петр. Ал-др. *Малишевскій*; помощникъ его, над. сов. Пав. Ив. *Бромбергъ*.**Уѣздное Раскладочное по промысловому налогу Присутствіе.**Предсѣдатель—податной инспекторъ; члены: помощникъ акцизнаго надзирателя 1-го округа; мѣщ. Фед. Ал-др. *Тоновъ*, куп. Ив. Вас. *Максимовъ*, куп. Вас. Ал-сѣв. *Якунинъ*, Петръ Еф. *Крутовъ*, Ив. Лук. *Кондауровъ* и Ив. Ник. *Рыльковъ*.**Городское по квартирному налогу Присутствіе.**Предсѣдатель—податной инспекторъ; члены: мѣщ. Григ. Вас. *Прянишниковъ*, куп. Яковъ Федор. *Тимофеевъ* и куп. Вас. и Мих. Ал-сѣв. *Якунины*.**Городской Общественный банкъ.**Директоръ—Вас. Ник. *Андреевъ*; товарищи его: Андр. Петр. *Ушаковъ* и Мих. Яков. *Шнидоровъ*; бухгалтеръ—Фел. Ив. *Вашкевичъ*.

М. З. и Г. И.

Царево-Черноярскій лѣсничій, кол. секр. Карл. Карл. *Хрущановичъ*; помощникъ его—Влад. Георг. *Политъевъ* (с. Каменный-Яръ).

Тенгутинскій лѣсничій, вакансія.

Яшкульскій лѣсничій, тит. сов. Влад. Матв. *Максимовъ*; помощникъ его—Вас. Ник. *Джевинскій* (с. Элиста, Чернояр. уѣзда).

М. Ю.

Уѣздный членъ Астраханскаго Окружнаго Суда, ст. сов. Ал-дръ Ник. *Ландышевъ*.

Товарищъ Прокурора Черноярно-Енотаевскаго участка, кол. ас. С. П. *Тельпуговъ*.

Судебные слѣдователи: 1-го уч.—губ. сек. Бор. Зах. *Деминко* и 2-го участка—кол. секр. Ал-свѣй Андр. *Поляковъ* (с. Ремонтное).

Судебный приставъ, губ. сек. Филаретъ Григ. *Подольскій*.

М. Н. П.

Инспекторъ народныхъ училищъ Черноярскаго, Енотаевскаго и Царевскаго уѣздовъ, ст. сов. Петръ Ѳедор. *Поповъ* (г. Черный-Яръ).

НАРОДНЫЯ УЧИЛИЩА.

Въ г. Черномъ-Яру.

2-хъ классное городское мужское училище.

Почетный смотритель — Ив. Петр. *Коринскій*.

Завѣдывающій училищемъ, над. сов. Вас. Ал-др. *Замлятинъ*.
Законоучитель, прот. Викт. Сем. *Царевскій*. Учитель—Никол. Мих. *Муравинъ*; помощникъ его—Фед. Мих. *Мельниковъ*. Врачъ—Захар. Георг. *Сергеевъ*.

Приходское мужское училище.

Законоучитель, свящ. Вит. Мих. *Кутлинскій*. Учительница—Ал-дра Вас. *Замлятина*.

Приходское женское училище.

Законоучитель, свящ. Вит. Мих. *Кутлинскій*. Учительница—Екат. Вас. *Замлятина*.

Въ уѣздѣ.

Соленозаймищенское мужское. Законоучитель, свящ. Дм. Емел. *Алимовъ*. Учительница—Людм. Петр. *Пахомова*.

Соленозаймищенское женское. Законоучитель — свящ. Дм. Емел. *Алимовъ*. Учительница Нат. Мих. *Муравина*.

Старицкое. Законоучитель Ив. Ильичъ *Третьяковъ*. Учительница — Любовь Ив. *Станкова*.

Вязовское. Законоучитель, свящ. Ѳед. Осип. *Львовъ*. Учитель — Ефимъ Ив. *Коробковъ*.

Каменноярское. Законоучитель, свящ. Евг. Ив. *Слистушенскій*. Учительница — Ал-др. Пет. *Ѳеологова*.

Солодниковское мужское. Законоучитель, свящ. Вячесл. Серг. *Соллертинскій*. Учительница — Таисія Ал-др. *Проскуракова*.

Солодниковское женское. Законоучитель, свящ. Петръ Иванов. *Кротовъ*. Учительница — Евг. Никол. *Гавриловская*.

Поповицкое. Законоучитель, свящ. Пав. Ал-др. *Гамбуровъ*. Учитель — Дм. Яков. *Щеткинъ*.

Свѣтлоярское 2-хъ классное. Законоучитель, свящ. Конст. Никол. *Богородицкій*. Учителя: Ал-сѣй Пантел. *Абросимовъ* и Ѳеодор. Аѳанас. *Курносозъ*.

Большепечурниковское. Законоучитель, свящ. Мих. Аполонов. *Травинъ*. Учительница — Анаст. Никол. *Волынова*.

Цацынское. Законоучитель, свящ. Діонисій Гавр. *Еланскій*. Учитель — Ѳед. Вас. *Плаховъ*.

Аксайское. Законоучитель, свящ. Мих. Аѳанас. *Покасовъ*. Учитель — Вас. Викт. *Смирновъ*.

Тундутовское. Законоучитель, свящ. Викт. Сафоніев. *Богомолозъ*. Учитель — Мих. Пет. *Лужинъ*.

Обиленское. Законоучитель, свящ. Пав. Евграф. *Жабинъ*. Учитель — Гр. Ал-сѣв. *Курбатовъ*.

Киселевское. 2-хъ классное. Законоучитель, свящ. Сераф. Георг. *Аврорскій*. Учителя: — Ал-ндр. Егор. *Панчуринъ* и Пав. Тим. *Дерусозъ*.

Завѣтинское. Законоучитель, свящ. Сергіій *Доброправовъ*. Учитель — Ив. Петр. *Суроткинъ*.

Торговское. Законоучитель, свящ. Евген. Ефим. *Труевскій*. Учитель — Илья Григ. *Лазуренко*.

Ремонтнинское. Законоучитель, свящ. Василиій *Крѣжимскій*. Учитель — Пет. Ив. *Бьялковъ*.

Крестовское. Законоучитель, свящ. Ал-сѣй, Ал-др. *Смирновъ*. Учитель — Гр. Никиф. *Костевъ*.

Кормовское. Законоучитель, священник. *Никол. Остроумовъ*. Учитель — Пав. Степ. *Чернонебовъ*.

Приютинское. Законоучитель, священник. *Фед. Адриан. Луштиневъ*. Учитель — Фед. Павл. *Саблинъ*.

Черноярское благотворительное общество.

Почетные члены: Еписк. Астраханск. и Енотаевск. *Сергій*, Мих. Ал-др. и Анна Адольф. *Газенкампфъ*, Никол. Никол. и Устин. Ал-др. *Тевяшovy*, князь Леонидъ Дм. *Вяземскій*, прот. Иоаннъ Ильичъ *Сергеевъ* (Кронштадскій) и О. О. *Савичъ*.

Правленіе. Предсѣдатель, прот. Вик. Яков. *Царевскій*. Казначей А. Н. *Ландышевъ*. Секретарь — Пав. Ив. *Вромбергъ* над. сов Члены: городской врачъ и В. А. *Якунинъ*.

Черноярское Общественное собраніе.

Совѣтъ старшинъ. Предсѣдатель — Георг. Люд. *Ульманъ*; старшины: Ал-сѣй Мих. *Байдиковъ*, Петръ Ал-др. *Малишевскій*, Ив. Пет. *Корниловскій* и Пав. Сем. *Трушевъ* (казначей).

Г. Царевъ и уѣздъ.

М. В. Д.

Чернояр-Енотаевско-Царевскій уѣздный предводитель дворянства, надв. сов. Матв. Вас. *Фроловъ*

У ѣ з д н ы й с ѣ ѣ з д ѣ .

Предсѣдатель, ст. с. Ник. Ник. *Огневъ*. Уѣздный членъ Астраханскаго Окружнаго Суда по Царевскому уѣзду, ст. сов. Ант. Ив. *Яголковскій*. Секретарь, к. ас. Влад. Ник. *Павловскій*.

Земскіе начальники: 1-го уч. над. сов. Фауст. Мих. *Отомаръ-Штейнъ* (сл. Владиміровка); 2-го уч. кол. р. Ев. Ал-др. *Поттхинъ* г. Царевъ); 3-го уч. — кол. сов. Ант. Ив. *Новицкій* (с. Пришибъ); 4-го уч. — кол. ас. Мих. Ал-др. *Нечаевъ* (с. Средне-Ахтубинское); 5-го уч. — кол. ас. Ал-др. Фед. *Юштинъ* (сл. Раханка); 6-го уч. — поруч. зап., князь Петръ. Алек. *Вадбольскій* (с. Калмыцкая-Валка); 7-го уч. — кол. сек. Пав. Конст. *Вялый* (с. Выково) и 8-го уч. — кол. ас. Бор. Егор. *Ефремовъ* (сл. Николаевская).

Уѣздное полицейское управление.

Уѣздный исправникъ, губ. сек. Дм. Ник. *Кичинъ*; помощникъ его, н. с. Ал-ѣй Вас. *Соколовъ*. Секретарь, Оед. Пет. *Бородкинъ*.

Столоначальники: Мих. Дим. *Ермаковъ* и А-сѣй Пет. *Кандыба*. Регистраторъ—Оом. Пет. *Кандыба*.

Становые пристава: 1-го стана. Мих. Пав. *Бриллиантовъ* (сл. Владиміровка); 2 стана—губ. сек. Осип. Гіац. *Остроужъ* (с. Пришибъ); 3-го стана губ. сек. А. В. *Гренивичъ* (с. Средне-Ахтубинское); 4-го стана т. сов. Ник. Вас. *Гилзовскій* (с. Быково) и 5-го стана—(вакансія) (сл. Николаевская).

Полицейскій надзиратель г. Царева, Вас. Ар. *Хворостинъ*.

Смотритель тюрьмы, (и. д.), Мих. Дан. *Боровиковъ*.

Уѣздный распорядительный Комитетъ.

Предсѣдатель—уѣздный исправникъ. Члены: уѣздный воинскій начальникъ и городской староста.

Уѣздное отдѣленіе губернскаго комитета попечительнаго о тюрьмахъ общества.

Предсѣдатель—уѣздный исправникъ. Директоры: уѣздный членъ астраханскаго окружнаго суда, товарищъ прокурора, уѣздный врачъ, благочинный, городской староста, Вас. Ив. *Рыжковъ* и Анна Павл. *Рыжкова*.

Уѣздное отдѣленіе комитета общественнаго здравія.

Предсѣдатель—уѣздный исправникъ. Члены: городской староста, благочинный и городской врачъ.

Уѣздное отдѣленіе оспеннаго комитета.

Предсѣдатель—уѣздный исправникъ. Члены: городской староста, благочинный и городской врачъ.

Уѣздное по воинской повинности Присутствіе.

Предсѣдатель, ст. с. Н. Н. *Огневъ*. Члены: уѣздный исправникъ и уѣздный воинскій начальникъ.

Врачи.

Уѣздный, кол. сов. Ал-дръ Влас. *Федоровъ*; городской—вакансія и сельскіе: Фил. Никол. *Кочетковъ* (с. Капустинъ-Яръ); кол. сов. Іос. Янк. *Штеренбергъ* (с. Средне-Ахтубинское); над. 3 сов. Никол. Логин. *Никитинъ* (сл. Николаевская); Исаакъ Аар. *Айкендеръ* (сл. Владиміровская); Ив. Вас. *Заченко* (сл. Рахинка) и Пор. Алек. *Вънценосцевъ* (с. Выково).

Повивальныя бабки

Уѣздная—Ольга Митр. *Варшверъ* (г. Царевъ); сельскія: Эмилія Іог. *Линдвалъ* (сл. Капустинъ-Яръ), Ганса Петр. *Солнцева* (с. Пришибъ), Анна Вас. *Иванова* (с. Выково), Зоя Ал-др. *Доброприлова* (сл. Рахинка), Марія Ал-сѣв. *Ларионова* (сл. Николаевская) и Анна Анд. *Красильникова* (с. С.-Ахтубинское).

Городская больница.

Врачъ больницы—городовой врачъ. Смотритель—Мих. Дан. *Воровковъ*.

Упрощенное городское управленіе.

Городской староста—Ст. Гор. *Кузнецовъ*; помощникъ его—Ив. Ант. *Токаревъ*; дѣлопроизводитель—Фед. Степ. *Нестеренко*.

Городскіе уполномоченные: Ал-др. Петр. *Аверьяновъ*, Анис. Леон. *Жабинъ*, Фед. Степ. *Нестеренко*, Дм. Андр. *Гундыревъ*, Ег. Игн. *Юдаевъ*, Сав. Гавр. *Смоляковъ*, Мак. Дм. *Санаевъ*, Ив. Игн. *Усковъ*, Иллари. Абр. *Гребенниковъ*.

Городская Общественная библіотека.

Комитетъ. Предсѣдатель—городской староста; библіотекаръ—Фед. Степ. *Нестеренко*.

Сиротскій судъ.

Предсѣдатель—городской староста. Члены: Фед. Павл. *Борзуновъ* и Кир. Мих. *Поповъ*. Дѣлопроизводитель—Фед. Степ. *Нестеренко*.

Купеческій староста—Ив. Макс. *Конякинъ*. Товарищъ его—Плат. Прок. *Конякинъ*.

Мѣщанскій староста—Анд. Фил. *Бѣлолицевскій*.

Почтово-телеграфныя учрежденія.

Въ г. Царевѣ, почтово-телеграфн. контора. Начальникъ конторы, над. сов. Ал-др. Ал-др. *Попковъ*; почт.-телег. чиновникъ V разр. тит. с. Ал-др. Пав. *Соколовъ*. Надсмотрщикъ кол. рег. Ст. Фед. *Пановъ*.

Въ сл. Владиміровкѣ, почтово-телегр. конт. Начальникъ конторы, над. сов. Ал-др. Тих. *Камышевъ*; почт.-тел. чин. V разр. Ал-др. Мих. *Виноградовъ*. Надсмотрщикъ — Иванъ Никонор. *Лебедевъ*. Почт.-тел. чиновн. VI разр. Вик. Мих. *Гаввердовскій* и Ник. Алек. *Скобелъцынъ*.

Въ сл. Николаевской, почтово-телеграфн. конт. Начальникъ конторы, над. сов. Алек. Вас. *Покровскій*; почт.-тел. чин. V разр. Гр. Мих. *Лялинъ*; чин. VI разр. Алек. Яков. *Щелецкій*. Надсмотрщикъ, губ. сек. Мих. Фед. *Опаринъ*.

Въ сл. Капустиножь-Яру, почтово-телеграфн. отдѣлен. Начальникъ отдѣлен., тит. сов. Мих. Петр. *Пурпуровъ*; почт.-телегр. чиновн. VI разр. Вяч. Мих. *Гринфельдъ*.

Въ сл. Рахинѣ, почт.-телегр. отдѣленіе. Начальникъ отдѣленія — тит. сов. Пав. Ив. *Гусиковъ*. Надсмотрщикъ — Ник. Фед. *Руденко*.

Въ с. Средне-Ахтубинскомъ, почт.-телегр. отдѣл. Начальникъ отдѣленія — Ал-дръ Никол. *Брюнинъ*. Надсмотрщикъ — Ал-др. Ник. *Моталыгинъ*.

Въ с. Верхне-Балыклейскомъ, почтовое отдѣл. Начальникъ отдѣл. тит. сов. Дмитр. Степ. *Александровъ*.

Въ с. Выковѣ, почт.-телегр. отдѣл. Начальникъ отдѣленія, кол. ас. Ал-сѣй Вас. *Пересыткинскій*. Надсмотрщикъ — Егор. Вас. *Саранкинъ*.

Въ с. Калмыцкой Балкѣ; почт.-телегр. отдѣл. Начальникъ отдѣленія, кол. секр. Порф. Ив. *Шумаевъ*.

Въ с. Пришибѣ, почт.-телегр. отдѣлен. Начальникъ отдѣленія, кол. сек. Ив. Вас. *Вирцевъ*.

М. Ф.

Царевское уѣздное казначейство.

Казначей — кол. ас. Ник. Ив. *Ежовъ*; бухгалтера: Георг. Ник. *Бормотовъ*, кол. рег. *Нерсинъ*, т. сов. Вл. Ив. *Бетковскій*.

Сберегательная касса Государственного банка.

(При Казначействѣ).

Завѣдывающій кассой—уѣздный казначой.

Николаевское уѣздное казначейство.

Казначей, кол. сов. Ив. Яковл. *Поповъ*. Бухгалтеръ—Мих. Ив. *Сластушенскій*; помощники его: Фед. Ник. *Пряженинковъ*, кол. рег. Ник. Мих. *Расовъ*.

Податные инспекторы.

1-го участка—кол. ас. Вл. Мих. *Рыбинскій* (г. Царевъ) и 2-го участка—н. с. Ал-дръ Ал-др. *Павловъ* (сл. Николаевская).

Первое Уѣздное Раскладочное по промысловому налогу Присутствіе.

(Г. Царевъ).

Предсѣдатель—податной инспекторъ, кол. ас. В. М. *Рыбинскій*. Члены: Вас. Ив. *Рыжковъ*, Ив. Елис. *Кузнецовъ*, Пет. Мат. *Гутковъ*, Як. Ив. *Чумаковъ*, Фед. Пав. *Борзунъ* и Вас. Ник. *Конякинъ*.

Второе Уѣздное Раскладочное Присутствіе.

(Сл. Николаевская).

Предсѣдатель—податной инспекторъ над. сов. А. А. *Павловъ*. Члены: представитель акцизнаго управленія над. сов. Алек. Гав. *Орловъ*, Лавр. Ив. *Поздовъ*, Степ. Дм. *Сергеевъ*, Дм. Петр. *Рыжковъ*, Ив. Сем. *Золотаревъ*, Пав. Никол. *Козыревъ* и Ив. Дм. *Пышкинъ*.

Уѣздное по квартирному налогу Присутствіе.

Предсѣдатель—кол. сов. Ив. Кон. *Миловидовъ*. Члены: Аник. Леон. *Жабинъ*, Ал-дръ Петр. *Аверьяновъ*, Фед. Степ. *Нестеренко* и Степ. Горд. *Кузнецовъ*.

Городской общественный Банкъ.

Директоръ—П. В. *Новиковъ*. Товарищи его: Мих. Тим. *Громовскій* и Андр. Матв. *Рышетинъ*. Бухгалтеръ—Ф. С. *Заминиковъ*.

М. З. и Г. И.

Царево-Черноярскій дѣевичій, т. сов. Карлъ Карл. *Хрщановичъ*.
Смотрители: Елтонскаго солянаго промысла (онъ-же завѣдывающій
оброчными статьями), к сек. Анат. Ал-др. *Соколовскій* (сл. Николаевская)
и Владиміровской соляной пристани, губ. сек. Степ. Сем. *Дондуковъ* (Вла-
диміровская пристань).

М. Ю.

Уѣздный членъ Астраханскаго Окружнаго Суда, ст. сов.
Ант. Ив. *Яголковскій*.

Товарищъ прокурора Царевскаго участка, тит. сов. Генр. Людв.
Годыцкій-Цаирко.

Городской судья (сл. Николаевская), тит. сов. Стан. Бонавент.
Боруцъ.

Судебные слѣдователи: 1-го участка—тит. сов. Влад. Ал-др. *Са-
мойловичъ* (г. Царевъ); 2-го уч. т. сов. Савва Мак. *Лисовицкій* (сл.
Николаевская) и 3-го тит. с. Петр. Ис. *Мельниковъ* (сл. Рахинка).

Нотариусъ, сл. Николаевской—прапорщ зап. Алек. Влад. *Лазаревъ*.

Судебные пристава: Степ. Ив. *Поликарповъ* (сл. Николаевская) и
кол. ас. Никол. Вас. *Сыжиринъ* (г. Царевъ).

Мѣстный Комитетъ Россійскаго Общества Краснаго Креста.

Предсѣдатель, ст. сов. Ник. Ник. *Огневъ*.

Товарищъ Предсѣдателя, протоіер. Мих. *Рудневъ*.

Члены: кол. сов. Ант. Иван. *Новицкій*, подп. Левъ Игн. *Кар-
тисскій*.

**Николаевскій мѣстный Комитетъ Россійскаго Общества Краснаго
Креста.**

Предсѣдатель—Вор. Георг. *Едвремовъ*; товарищъ предсѣдателя
Ал-др. Ал-др. *Павловъ*; казначей—Сав. Мак. *Лисовицкій*; члены:
свящ. *Кулясовъ*, свящ. Ник. Ив. *Воронцовъ*, Ив. Григ. *Ермаковъ* и
Дм. Петр. *Рыжковъ*. Дѣлопроизводитель—Як. Мар. *Носовъ*.

Богадѣльня въ с. Верхне-Ахтубинскомъ.

Завѣдывающіе богадѣльней, учредители—крестьяне: Ив. Тимоф.
Орловъ и Акилина Ив. *Сучкова*.

М. Н. П.**НАРОДНЫЯ УЧИЛИЩА.**

Въ г. Царевъ.

2-хъ классное городское мужское училище

Завѣдывающій, над. сов. Андр. Ив. *Корневъ*. Законоучитель, свящ. Димит. Ив. *Люстровъ*. Учитель, тит. сов. Мих. Петр. *Ермаковъ*; помощникъ — Алек. Серг. *Кузнецовъ*.

Приходское мужское училище. Законоучитель, протоиер. Мих. *Рудневъ*. Учитель, Евг. Яков. *Щеткинъ*.

Въ уѣздѣ.

Бережновское. Законоучитель, свящ. Григ. Ив. *Залетовъ*. Учитель, Мих. Дмит. *Шигаевъ*.

Молчановское. Законоучитель, свящ. Мих. Петр. *Юдинъ*. Учитель, Ив. Григ. *Полищевъ*.

Слободское. Законоучитель, свящ. Мих. Яков. *Романовъ*. Учитель, Вас. Гавр. *Балашовъ*.

Николаевское 2-хъ классное. Законоучитель, свящ. Порф. Конст. *Веселовскій*. Учители: Евг. Дм. *Исаевъ* и Ив. Ал-евъ. *Смирновъ*.

Николаевскія одноклассныя:

1-е мужское. Законоучитель, свящ. Гр. Мих. *Пуртуровъ*. Учитель, Оед. Ив. *Дроновъ*.

2-е мужское. Законоучитель, свящ. Ив. Викт. *Царевскій*. Учитель, Мих. Ив. *Частухинъ*.

3-е мужское. Законоучитель, свящ. Констан. *Поляковъ*. Учительница, Елиз. Петр. *Чернышева*.

4-е мужское. Законоучитель, свящ. Петръ Осип. *Красновъ*. Учительница, Иларія Вас. *Попова*.

5-е мужское. Законоучитель, свящ. Влад. *Николаевъ*. Учительница, Ольга Вас. *Гвоздева*.

6-е мужское. Законоучитель, свящ. Ал-дръ Вас. *Чайевъ*. Учительница, Лидія Виссар. *Талантова*.

1-е женское. Законоучитель, свящ. Никол. Ив. *Воронцовъ*. Учительница, Лидія Петр. *Богородицкая*.

2-е женское. Законоучитель, свящ. Ив. Вик. *Царевскій*. Учительница Елиз. Ив. *Успенская*.

Олодушинское. Законоучитель, свящ. Ив. Петр. *Великановъ*. Учитель, Ал-др. Макс. *Германъ*.

1-е Кисловское. Законоучитель, свящ. Левъ Прокон. *Благодаровъ*. Учитель, Серг. Григ. *Черевичко*.

2-е Кисловское. Законоучитель, свящ. Дан. Дан. *Замскій*. Учительница, Павла Мин. *Доброуравова*.

Быковское 2-хъ классное. Законоучитель, свящ. Влад. Ив. *Покровский*. Учителя: Никол. Викт. *Воронинъ* и Фед. Вас. *Ташковъ*.

1-е Быковское одноклассное. Законоучитель; свящ. Никол. Ив. *Поповъ*. Учитель, Павл. Аван. *Плотниковъ*.

2-е Быковское одноклассное. Законоучитель, свящ. Никол. Иван. *Поповъ*. Учительница, Анаст. Ал-свв. *Воронина*.

Верхне-Балыклейское. Законоучитель, свящ. Влад. *Воробьевъ*. Учитель, Фед. Егор. *Сухаревъ*.

Нижне-Балыклейское. Законоучитель, свящ. Влад. Ал-андр. *Остроумовъ*. Учитель, Арк. Ал-свв. *Рубиновъ*.

Вирючье-Балкское. Законоучитель, свящ. Георг. Ив. *Ардымскій*. Учитель, Дмитр. Фед. *Басевъ*.

Пролейское. Законоучитель, свящ. Никол. Ив. *Покровский*. Учительница, Марія Никол. *Крамалей*.

1-е Ново-Никольское. Законоучитель, свящ. Петръ Георг. *Касиловъ*. Учительница Феокт. Ив. *Албанова*.

2-е Ново-Никольское. Законоучитель, свящ. Ал-др. *Севастьяновъ*. Учитель, Ал-др. Ал-др. *Зоринъ*.

Рахинское мужское. Законоучитель, свящ. Петръ Тимоѣ. *Началовъ*. Учительница, Вѣра Ал-др. *Доброуравова*.

Рахинское женское. Законоучитель, свящ. Конст. Ив. *Гранитовъ*. Учительница, Вѣра Андр. *Ливина*.

1-е Верхне-Погроминское. Законоучитель, Григ. Ильич. *Гвоздевъ*. Учитель, Ив. Сем. *Сучковъ*.

2-е Верхне-Погроминское. Законоучитель, свящ. Иоан. *Яхонтовъ*. Учитель, Андр. Дмитр. *Емцовъ*.

1-е Средне-Погроминское. Законоучитель, свящ. Никол. Григ. *Поповъ*. Учитель, Яков. Макс. *Казыченко*.

2-е Средне-Погроминское. Законоучитель, свящ. Никол. Григ. *Поповъ*. Учительница, Анаст. Клавд. *Живарева*.

Верхне-Ахтубинское мужское. Законоучитель, свящ. Владиміръ *Розаливъ*. Учительница, Анна Вас. *Гвоздева*.

Верхне-Ахтубинское женское. Законоучитель, свящ. Владиміръ *Розаливъ*. Учительница, Татьяна Вас. *Ежова*.

Средне-Ахтубинское мужское. Законоучитель, свящ. Викторійъ Петр. *Быстролетовъ*. Учительница, Ал-др. Вас. *Тычинина*.

Средне-Ахтубинское женское. Законоучитель, свящ. Викторійъ Петр. *Быстролетовъ*. Учительница, Ал-др. Ал-др. *Постылова*.

Заплавинское мужское. Законоучитель, свящ. Конст. Ив. *Добро-правовъ*. Учитель, Вас. Никол. *Царичинскій*.

Заплавинское женское. Законоучитель, свящ. Конст. Ив. *Добро-правовъ*. Учительница, Капит. Пав. *Уметова*.

Пришибинское 2-хъ классовое. Законоучитель, свящ. Ив. Мих. *Юдинъ*. Учители—Григ. Степ. *Жиряковъ* и Григ. Григ. *Саутенка*.

Пришибинское однокл. мужское. Законоучитель, свящ. Ал-дръ Тимов. *Вълавинъ*. Учитель, Ал-дръ Яков. *Щеткинъ*.

Пришибинское однокл. женское. Законоучитель, свящ. Мих. Ив. *Трошукій*. Учительница Елиз. Мих. *Макаровская*.

Солодовское. Законоучитель, свящ. Прох. Ал. *Смирновъ*. Учительница, Клавд. Мих. *Макаровская*.

Колобовское. Законоучитель свящ. Ант. Яков. *Панасевичъ*. Учитель, Ал-др. Вас. *Садовскій*.

Капустиноарское мужское. Законоучитель, свящ. Вас. Емельян. *Захаровъ*. Учитель, Вас. Егор. *Сухаревъ*.

Капустиноарское женское. Законоучитель, свящ. Иванъ Ник. *Воронцовъ*. Учительница, Ал-др. Павл. *Сухарева*.

Цологозаймищенское. Законоучитель свящ. Павл. Григ. *Александровскій*. Учительница, Ал-др. Ив. *Кочетовская*.

Владиміръское 2-хъ классовое. Законоучитель, свящ. Пет. Сем. *Фаворскій*. Учители: Мих. Егор. *Юртайкинъ* и Никол. Конст. *Крамаренко*.

Владимірское однокласное женское Законоучитель, свящ. Мих. Ив. *Матвѣевъ*. Учительница, Анаст. Ал-др. *Парадизова*.

Ахубинское желѣзнодорожное 2-хъ классное. Законоучитель, Петръ Фил. *Дьяконовъ*. Учителя: Ал-др. Егор. *Юртайкинъ* и Васил. Сафр. *Жуковъ*. Учительница, Ольга Антон. *Залинская*.

Калмыцкая степь.

М. В. и Г. И.

УЛУСНЫЯ УПРАВЛЕНІЯ.

Малодербетевское.

(ст. въ с. Тундуговъ).

Попечитель, кол. рег. Алек. Алек. *Шитовъ*; помощники его Паят. Пав. *Ивановъ*, Вас. Вас. *Кардаевъ*, кол. сек. Ник. Ив. *Глаголевъ*, Мих. Дмит. *Ермаковъ*. Письмоводитель, Пет. Вас. *Грыцкихъ*.

Врачъ — кол. р. Пав. Ив. *Смирновъ*.

Акушерка-фельдшерница — Клав. Льв. *Марченко*.

Наставница школы — Марія Петр. *Скибневская*.

Завѣдывающій южною частью Малодербетевского улуса, кол. секр. Андр. Яков. *Фелисовъ*; помощники его: кол. секр. Ник. Ник. *Мергасовъ* и Фед. Ив. *Плюновъ*.

Врачъ — Сем. Рафаил. *Залкиндъ*.

Наставница школы — Любовь Егор. *Балакина*.

Александровско-Багацохуровское.

(Ставка въ г. Епотаевскѣ).

Попечитель, кол. ас. Влад. Ал-др. *Зварковский*; помощникъ его, кол. сек. Пет. Алек. *Муликовский*. Письмоводитель — Степ. Иван. *Ивановъ*.

Наставница школы—Раяса Алек. *Израилева*.

Яндыно-Мочажное.

Попечитель, поруч. зап. Ал-дръ Петр. *Криницкій*; помощники его: кол. ас. Ник. Пав. *Мясниковъ*, кол. рег. Вяч. Бол. *Бялецкій*.
Письмоводитель, кол. р. Арк. Пет. *Скибневскій*.

И. д. завѣдывающаго лѣчебницей, фельдшеръ Ник. Вас. *Чеботаревъ*.

Фельдшерица-акушерка—Анна Осипов. *Зубовичъ*.

Наставница школы—Людмила Льв. *Фобанова*.

Харакусовское.

Попечитель—кол. ас. Аппол. Яков. *Михельсонъ*; помощникъ его, губ. сек. Ник. Ив. *Успенскій*. Письмоводитель—Федор. Григор. *Михайловъ*.

Эркетеневское.

Попечитель, над. сов. Ник. Иван. *Россинскій*; помощники его: кол. сек. Григ. Ив. *Вогдановъ*, и тит. сов. Пет. Алек. *Крестовъ*. Письмоводитель—кол. рег. Фед. Григ. *Мещеряковъ*.

Наставница школы—Тат. Дмит. *Юркова*.

Иницохуровское.

Завѣдывающій улусомъ, губ. сек. Пав. Ив. *Вогдановъ*; помощникъ его, губ. сек. Пав. Гавр. *Шмаковъ*.

Наставница школы—Алина Кипр. *Миткевичъ-Желтекъ*.

Акушерка-фельдшерица—Пел. Вас. *Цольская*.

Александровское.

Завѣдывающій улусомъ, губ. сек. Мих. Ал-евъ. *Васильевъ*; помощникъ его, губ. секр. Петр. Евд. *Рыдалевъ*.

Налмыцнй базарь.

И. д. попечителя, (вакансія).

Фельдшерица, (вакансія)

Внутренняя Киргизская Орда.

М. В. Д.

Временный совѣтъ по управленію Ордою.

(Въ Ханской ставкѣ).

Предсѣдатель, вакансія.

Совѣтники: русскіе —

кол. сов. Ал-др. Ал-др. *Вербовъ* и и. д. кол. секр. Георг. Влад. *Максимовъ*; ордынскіе — ордынецъ Кадимъ *Сармуллинъ* и и. д. Султанъ Арунъ Ахмедовичъ *Каратаевъ*. Дѣлопроизводитель — Ив. Сем. *Шукайло*; помощники его: старшіе — губ. секр. Ник. Вас. *Покровский* и Ген. Аппол. *Юшинъ*, младшіе — Ал-др. Ив. *Добронравовъ* и Викт. Ром. *Голодновъ*. Регистраторъ и архивариусъ — кол. секр. Ив. Ал-др. *Рождественскій*. Вухгалтеръ — Дм. Тимоф. *Голодновъ*; помощникъ его, кол. секр. Ник. Григ. *Роснянскій*. Переводчики: русскій — Сем. Дм. *Токаревъ* и ордынскій — Шапенъ *Омаровъ*. Толмачъ — Султанъ Магзумъ *Абдуллинъ*.

Чиновники для производства слѣдствій: 1 уч. — кол. ас. Дмитр. Ал-др. *Князевъ* (Х. Ставка); 2 уч. — кол. секр. Петръ Мих. *Поллянскій* (пос. Таловка).

Полицеймейстеръ, кол. сов. Ив. Ал-др. *Перфиловъ*.Смотритель ставочной тюрьмы, тит. сов. Ал-др. Ал-др. *Синекоковъ*.

В р а ч и.

Уѣздный Іос. Андр. *Петрулицъ*. Сельскія — 1 уч. вакансія, 2 уч. Іос. Ферд. *Шарневскій*, 3 уч. *Кулиговскій*, *Олгшевскій*.

Повивальныя бабки — Ан. Григ. *Флабѣва*, Елиз. Дмитр. *Чабанова*, *Костантинова* и *Красная*.

Пунктовые ветеринары Внутрен. Киргиз. Орды, кол. ас. Конст. Ал-др. *Маршакъ* (Х. Ставка), кол. ас. Вяч. Фед. *Калыкштейнъ* (Н. Каванка), надв. сов. Эразмъ Эдуард. *Щеніовскій* (с. Петропавловка), кол. секр. Владим. Сем. *Шестопаль* (п. Таловка), кол. ас. Іос. Евгр. *Карцевскій* (с. Савинка) и кол. ас. Сер. Григ. *Ферапонтовъ* (г. Красный-Яръ).

Почтово-телеграфное отдѣленіе.

Начальникъ отдѣленія, кол. секр. Ал-др. Мих. *Виноградовъ*.
Надсмотрщикъ — Мих. Ив. *Слащевъ*.

М. Ф.**Ордынское Казначейство.**

Казначей над. сов. Мих. Яков. *Васильевъ*. Бухгалтеръ—Пав. Андр. *Ветчинкинъ*; помощникъ его—Пав. Павл. *Гладышевъ*.

Податной инспекторъ, тит. сов. Баяскенъ Тлеум. Султанъ *Саматовъ*.

Ордынское Раскладочное по промысловому налогу Присутствіе.

Предсѣдатель—податной инспекторъ; представитель отъ акцизнаго вѣдомства, пом. акц. надз. 2 округа тит. сов. Конст. Валент. *Дабунскій*; члены: Петръ Порф. *Плотниковъ*, Никита Панф. *Максимовъ*, Хамидулла *Асановъ*, Шакиръ *Хасановъ*, П. Ове. *Пелевинъ*, Фад. Гуд. *Пардиновъ*; кандидаты: Петр. Андр. *Мириновъ*, Вас. Григ. *Царевъ*, Абр. Иван. *Исеевъ*, Гамалетд. *Зиялетдиновъ*, Давлекали *Баязитовъ* Халиль *Дебердеевъ*.

Ордынская торговая депутація.

Члены: Абдр. Ахмет. *Хусайновъ*, Вас. Григ. *Царевъ*, Мустафа *Акчуриновъ*, Петр. Кирил. *Пономаревъ*, Байжанъ *Уразбаевъ*, Кон. Игн. *Сителъниковъ*, Вас. Архип. *Леоновъ*, Сарсенбе *Менешевъ* и Марк. Стен. *Скородумовъ*.

М. З. и Г. И.**Нарынское лѣсничество.**

Лѣсничій—тит. сов. Як. Григ. *Бабковъ*; помощники его: Илья Моис. *Копыловъ* и Дорджи Мурзаев. *Мурзаевъ*.

ВОЕННОЕ ВѢДОМСТВО.

Начальникъ Черноярской отрядной команды, поруч. Ив. Ст. *Мутныхъ*.

ДУХОВНОЕ ВѢДОМСТВО.

Православнаго исповѣданія.

Священники церквей: ставочной Александро-Невской церкви Петръ Ив. *Троицкій*, Николаевской—въ дер. Нов. Казань Ив. Матв. *Сиротовъ*, Александро-Невской—въ п. Таловкѣ Гавріиль *Богдановъ*; Діакона: ставочной Алексан.-Невской Ив. Порф. *Ортенскій* и Алекс.-Невск.—въ п. Таловкѣ Григ. *Степановъ*.

Магометанскаго исповѣданія.

Указный мулла ставочной соборной мечети—ахунъ Хаджагали *Гайсимъ*. Ахуны: Габдулла *Гумаровъ*, Мустафа *Кубеевъ*, Айдарали *Джалтыровъ*, Гатаулла *Галикеевъ* и Саригуль *Мустафиновъ*.

УЧАСТКОВЫЯ УПРАВЛЕНІЯ.

Торгунская часть.

(Канц. въ Ханск. Ставкѣ).

Правитель—Муканали *Чинтемировъ*; помощникъ его—Нурмух. *Сарбасовъ*; Письмоводитель—Як. Фед. *Гусевъ-Воронинъ*; Депутаты: 2 ст. Царев. у. Джумагалий *Карагаевъ* и на Суналяхъ—Исенгали *Копбуловъ*.

Калмыцкая часть.

(Канц. въ X. Ставкѣ).

И. д. правителя, кол. секр. Батыръ-Хаиръ Юсуп. *Нилзовъ*, помощникъ его—Алеккали *Каденовъ*. Письмоводитель, губ. секр. Пол. Зах. *Трушинъ*. Депутаты: 1 ст. Царев. у. Габдула *Мукашевъ*; 1 ст. Енот. у. Гильманъ *Касымовъ* и 2 ст. Цар. у. Мендыгали *Сарпиевъ*.

Таловская часть.

(Канц. въ Таловкѣ, почт. адр. Хапск. Ставка).

Правитель—Султанъ Нурумъ *Карабаевъ*; помощникъ его—Нургали *Бустубаевъ*. Письмоводитель—Юс. Фел. *Вьлзоръ*. Депутаты: по г. Новоузенску—Мадраимъ *Мукушевъ*, по Новоузенскому у.—Манке *Балгимбаевъ*, на Чижинской дистанціи—Утебали *Бердалиевъ*, при Таловскомъ форпостѣ—Нысангали *Джубангычевъ*.

Намышь-Самарская часть.

(Канц. въ дер. Ново-Каванкѣ, почт. адр. X. Ставка).

И. д. правителя, кол. секр. Султанъ Бахтыгирей Ахмед. *Кулма-новъ*; помощникъ его — Нуркатъ *Ахбаевъ*. Письмоводитель — Ив. Вас. *Ляховъ*. Депутаты: на внутрен. дистанціи Уральской линіи — Нугманъ *Досчановъ* и на средней дистанціи Ибатулла *Исенбаевъ*.

Нарынская часть.

(Канц. на ур. Кунгурь-Бурукъ-Кумъ, почт. адр. X. Ставка).

Правитель — Имангали *Байтургановъ*, помощникъ его — Габдулъ-Садыкъ *Каноповъ*. Письмоводитель, тит. сов. Ал-сѣй Ал-др. *Рождественскій*.

1-й приморскій округъ.

(Канц. на ур. Сара-Тюбе, почт. адр. X. Ставка).

Правитель — Амангали *Джуламановъ*; помощникъ его — Ажигали *Чинтаевъ*. Письмоводитель — Фед. Филип. *Вьяжковъ*. Депутаты: въ округѣ — Мухамедгали *Нуртейсовъ* и Ханры *Журманбаевъ*; по уѣздамъ: Гурьевскому — Бектму *Алгазыевъ* и Абищенскому — Султангали *Джуламановъ*.

2-й приморскій округъ.

(Канц. близъ с. Никольскаго (Джамбай), почт. адр. Красный-Яръ).

Правитель — Султанъ Мирали Джумагъз. *Карабаевъ*; помощникъ его — Арслангали *Таначевъ*. Письмоводитель — Мих. Ив. *Филкинъ*. Депутаты: по г. Астрахани (и. д.) Фазылъ *Бекмохаммедовъ*; по Красноярскому уѣзду: 1 ст. — Муса *Идрисовъ*, 2 ст. — Нугманъ *Джарылгановъ*, на Чапчачахъ — Казбекъ *Бектурсуновъ*, въ округѣ — Билякъ *Чултуровъ*.

М. Н. П.

Инспекторъ училищъ, ст. сов. Ал-сѣй Андр. *Воскресенскій*.

Ставочное 2-хъ-классное училище.

Завѣдывающій училищемъ — Андр. Филип. *Филитовъ*. Учитель Ив. Фед. *Левшинъ*. Завѣд. хоз. частью — Хажгали *Мамековъ*.

Одноклассное мужское русское училище.

Законоучитель—свящ. Петръ Ив. *Трошкѣй*; учитель—Андр. Ал-др. *Егоровъ*.

Одноклассное женское.

Завѣдывающая—Над. Евр. *Филитова*; помощница ея—Разія *Ахмедова*.

У Ч А С Т К О В Ы Я Ш К О Л Ы.**Торгунская.**

Учитель—Ал-дръ Алексѣев. *Кремневъ*.

Калмыцкая.

Учительница—Ал-дра Спир. *Колчирина*.

Таловская.

Учитель—Арт. Захар. *Федоровъ*.

Камышь-Самарская.

Учитель—Султанъ Сейдханъ *Ажигиревъ*.

Нарынская.

Учитель—Маубій *Джумалиевъ*.

Ново-Казанкинское медресе съ русскимъ классомъ.

Завѣдующій—Патулла *Галикѣевъ* (ахунъ); учитель—Умергали *Айткожѣевъ*.

Ново-Казанкинское ментебе съ русскимъ классомъ.

Завѣдующій—Вали *Рахметуллинъ* (мулла); учитель—Умергали *Айткожѣевъ*.

Ставочное ментебе съ русскимъ классомъ.

Завѣдующій—(вакансія); учитель—(вакансія).

2-хъ классное Больше-Ганюшкинское училище.

Завѣдующій—Петръ Прокоф. *Емельяновъ*; учитель—Фед. Егор. *Андреевъ*.

Средне-Буднинское училище.Учитель— Мухамедгали *Зулбукаровъ.***СТАРШИНСКІЯ ШКОЛЫ ВЪ ЧАСТЯХЪ.****Калмыцкой.**Учителя: Мухтаръ *Сарсенбіевъ* и Нигматулла *Карасаевъ.***Торгунской.**Учителя: Джумагазы *Габбасовъ* и Гусмангали *Байсеуовъ.***Таловской.**Учителя: Газнеъ *Хусаиновъ* и Габдулъ-Мажитъ *Джуманіязовъ.***Камышь-Самарской.**Учителя: Сахишъ *Акбаевъ* и Джамалетдинъ *Мендалиевъ.***Нарынской.**Учителя: Хамза *Махмудовъ* и Бисепгали *Кумашевъ.***1-го приморснаго округа.**Учителя: Пангирей *Аксартовъ* и Джумагали *Байтіевъ.***2-го приморскаго округа.**Учителя: Исмагуль *Бекмухамедовъ*, Хажиханъ *Мурзалиевъ.***ПОДВИЖНЫЯ АУЛЬНЫЯ ЖЕНСКІЯ ШКОЛЫ.****Таловская.**Учительница— Хани Джамаль *Джуманіязова.***Нарынская.**Учительница— Калима *Байтуарова.***ЦЕРКОВНО-ПРИХОДСКІЯ ШКОЛЫ.****Таловская.**Завѣд. и законоучитель—свят. Гавр. *Богдановъ.***Ново-Казанская.**Завѣд. и законоучитель—свят. Ив. *Сиротовъ.*

Б. ВОЕННОЕ ВѢДОМСТВО.

АСТРАХАНСКОЕ КАЗАЧЬЕ ВОЙСКО.

Наказный атаманъ Астраханскаго казачьяго войска, генералъ-лейтенантъ Мих. Ал-др. *Газенгампфъ*.

Штабсъ-офицеръ для порученія при Наказномъ атаманѣ войсковой старшина Илья Харлаж. *Каргинъ*.

Канцелярія Наказнаго атамана

(Александровская площ., казен. домъ).

Правитель канцеляріи, войск. старшина Иванъ Ал-сѣв. *Вирюковъ*.
Помощники его: подъес. Вас. Гавр. *Сворцовъ* и к. ас. Ал-др. Егор. *Воронинъ*. Смотритель склада войсковаго оружія есауль Ник. Гер. *Самсоновъ*.

Войсковое Правленіе.

(Александровская площ., казен. домъ)

Предсѣдатель — Наказный атаманъ.

Старшій членъ, ген.-м. Ал-др. Вас. *Сворцовъ*. Совѣтники: кол. сов. Фед. Вас. *Забуруновъ* и есаул. Кол. Фед. *Серезниковъ*. Чиновникъ особыхъ порученій, войск. стар. Ал-др. Петр. *Севинниковъ*. Бухгалтеръ, над. сов. Мак. Влад. *Догадинъ*; помощникъ его, и. д. кол. сек. Алек. Ник. *Астраханкинъ*. Дѣлопроизводители: к. ас. Ник. Як. *Найденовъ* и кол. сек. Ил. Як. *Пономаревъ*, и. д. губ. секр. Илья Ив. *Ляховъ*; помощники ихъ: губ. секр. Григ. Ник. *Чередниковъ*, кол. рег. Алек. Пав. *Станковичъ*, кол. рег. Вит. Мак. *Курбатовъ*. Архивариусъ (онъ-же эскекуторъ), кол. секр. Ашпол. Ал-сѣв. *Пьяничниковъ*. Регистраторъ (онъ-же журналистъ), есауль Вен. Ив. *Догадинъ*.

Войсковой землемѣръ — инженеръ, ст. с. Серг. Ил. *Чирковъ*.

Старшій войсковой врачъ и членъ Войсковаго Правленія, ст. сов. Рудол. Богд. *Вульфъ*.

Войсковой лѣсничій, кол. ас. Григ. Ив. *Дакинъ*; войсковой агрономъ Влад. Фед. *Серезниковъ*.

У ч е б н а я ч а с т ь .

Войсковой пансіонъ. Главный надзиратель, к. сов. Мих. Петр. *Свѣшниковъ*; воспитатели: окон. курсъ Московск. университет. съ дипломомъ по истор.-филог. факультету Петр. Ник. *Руссецкий* и ст. с. Петр. Павл. *Алекстевъ*.

Инспекторъ станичныхъ училищъ, кол. ас. Мих. Емел. *Масловъ*.

С Т А Н И Ч Н Ы Я У Ч И Л И Щ А .

М у ж с к і я .

Астраханскаго уѣзда.

Казачебугровское. Учитель—Алек. Алек. *Леопольдовъ*.

Атаманское. Учитель—Гав. Ив. *Дяховъ*.

Дурновское. Учительница—Мар. Петр. *Ртова*.

Лебяжинское. Учитель—Фед. Вас. *Глинчевъ*.

Замьяновское. Учительница—Анаст. Пет. *Старикова*.

Красноярскаго уѣзда.

Красноярское. Учитель—Ал-сѣй Ив. *Филатовъ*.

Енотаевскаго уѣзда.

Сѣроглазинское. И. д. учителя—Афан. Григ. *Астаховъ*.

Косикинское. Учитель—Фед. Ал-сѣв. *Серебряковъ*.

Копановское. Учитель—Мих. *Воробьевъ*.

Михайловское. Учитель—свят. Петр. *Лепоринский*.

Ветлянинское. Учитель—Мих. Ив. *Астаховъ*.

Грачевское. Учитель—Мих. Ник. *Лаврентьевъ*.

Ж е н с к і я .

Астраханскаго уѣзда.

Казачебугровское. Учительница—Марія Никол. *Бернацкая*.

Атаманское. Учительница—Ал-др. Мих. *Смолина*.

Дурновское. Учительница—Праск. Мих. *Чернобровина*.

Лебяжинское. Учительница—Анаст. Ал-др. *Глинчева*.

Замьяновское. Учительница—Анаст. Аполл. *Балыклейская*.

Красноярскаго уѣзда.

Красноярское. Учительница—Марія Никол. *Петриченкова*.

Енотаевского уѣзда.

Сѣроглазинское. Учительница—Аделаида Самуил. *фонъ-Келлеръ*.

Косикинское. Учительница—Сусанна Петр. *Серебрякова*.

Копановское. Учительница—Вол. Вас. *Смоловичъ*.

Грачевское. Учительница—Елиз. Егор. *Кошлакова*.

Ветлянинское. Учительница—Анна Никол. *Парадызова*.

ХУТОРСКІЯ УЧИЛИЩА.

Нижне-Лебяжинское. (Лебяжинской станицы). Учительница—Марія Петр. *Свѣшникови*.

Черемхинское (хут. Черемхинскій). Учительница—Марія *Перестьлова*.

Ватажное (хут. Ватажскій). Учительница—Ал-др. Ник. *Кайдалова*.

Тевяшевское (хут. Забузанскій). Учительница—Ол. Ст. *Ивайлова*

Александровское (хут. Александровскій). Учительница—Марія Петр. *Морозкина*.

ВОЙСКОВЫЕ ОТДѢЛЫ.

1-й (въ г. Енотаевскѣ).

Атаманъ отдѣла, полк. Вален. Ильичъ *Кондаковъ*; старшій адъютантъ, сотникъ Вас. Ал-др. *Крайохинъ*; помощники атамана: старшій—тит. сов. Ал-сѣй Гав. *Поляковъ*; младшіе: тит. сов. Вас. Ал-сѣев. *Бирюковъ* и к. сек. Ив. Ал-сѣев. *Троицкій*; и. д. дѣлопроизводителя хорунжій Вас. Вас. *Разгоновъ*.

Врачъ 1-го округа, кол. сов. Вит. Ал-др. *Васовъ* (ст. Замьяновская).

„ 2-го „ кол. сов. Зах. Егор. *Сергѣевъ* (ст. Ветлянинская).

Ветеринарный врачъ, к. с. Леон Пет. *Смирновъ* (ст. Копановская).

2-й (въ г. Камышинѣ, Саратов. губ).

Атаманъ отдѣла, пол. Гр. Пав. *Петриченковъ*; помощники атамана: старшій есауль Конс. Ив. *Новиковъ* и младшій кол. сов. Алек. Пет. *Алвевъ*; старшій адъютантъ подъесауль Пет. Андр. *Скворцовъ*; дѣлопроизводитель, тит. сов. Павелъ Васил. *Станковичъ*.

Врачъ, к. с. Мих. Ник. *Токаревъ*.

Ветеринаръ, кол. сек. Влад. Мих. *Голлазинъ*.

1-й Астраханскій казачій конный полкъ.

(4 полнц. уч., Отдѣлская улица, д. № 20.)

Командиръ полка, полковникъ Пет. Пав. *Ченцовъ*.

Помощники его. По хозяйственной части—войсковой старшина—Ив. Сем. *Полетаевъ*; по строевой части, войск. стар. Пет. Емел. *Масловъ*.

Полковой штабъ. Адъютантъ, подьес. Конст. Ник. *Стоцкий*.

И. д. Казначея, есауль Пав. Львов. *Морозовъ*. Завѣдывающій оружіемъ, сотн. Ал-др. Андр. *Догадинъ*. И. д. Дѣлопроизводителя по хозяйственной части, канц. на клас. долж. Мих. Арт. *Масловъ*.

Старшій полковой врачъ, кол. сов. Карль-Реймундъ-Петровичъ *Тушовскій*.

Полковой ветеринарный врачъ, кол. сов. Гавр. Анд. *Елизаровъ*.

И. д. завѣд. учебною командою, подьес. Троф. Андр. *Соколовъ*; помощникъ его, хор. Ник. Ив. *Аратовскій*.

1-я сотня, (кв. въ г. Петро-Александровскѣ, Туркестанскаго Военнаго Округа) Командиръ, есауль Мих. Фед. *Кукушкинъ*. Младшіе офицеры: подьес. Дим. Вас. *Станковичъ*, сотникъ Пав. Степ. *Стрѣлковъ*, сотникъ Влад. Григор. *Сенягинъ*, хорунжій Вас. Петр. *Коваленковъ*.

2-я сотня. Командиръ, есауль Андр. Вас. *Лебедевъ*. Старшій офицеръ, есауль Конст. Евгр. *Соколовъ*. Младшіе офицеры: сотникъ Ник. Ал-др. *Свекольниковъ*, хорунжій Пет. Ив. *Бирюковъ*, хорунжій Эмман. Васл. *Алексеевъ*.

3-я сотня, (кв. въ г. Бунградѣ, Турк. Воен. Окр.) Командующій, есауль Вас. Мих. *Разгоновъ*. Старшій офицеръ, есауль Ал-сѣй Никол. *Изюмскій*. Младшіе офицеры: сотникъ Фед. Васил. *Петриченковъ*, сотникъ Вас. Ашполин. *Захарьинъ*, хорунжій Ив. Петр. *Востряковъ*.

4-я сотня. Командующій, есаулъ Ал-сѣй Гавр. *Скворцовъ*. Младшіе офицеры: подбес. Мих. Ал-сѣв. *Орловъ*, хорунжій Михаилъ Петр. *Малынинъ*, хорунжій Петръ Дав. *Станковичъ*.

Завѣдывающіе молодыми и льготными казаками въ ставищахъ. 1-го отдѣла: подбес. Гавр. Анд. *Щербаковъ*, сотникъ Мих. Евг. *Соколовъ*, сотникъ Пав. Ив. *Лисунъ*, хорунж. Вален. Вален. *Кондаковъ* и 2 отдѣла: подбес. Фед. Никол. *Астраханкинъ*, сотникъ Ив. Дав. *Станковичъ*, хорунж. Ал-др. Фед. *Колчинъ*.

П О Л К О В О Й С У Д Ъ .

Предсѣдатель суда, войск. старш. Ив. Сем. *Полетаевъ*. Члены: есаулъ Ал-сѣй Гавр. *Скворцовъ*, есаулъ Пав. Львов. *Морозовъ*. И. д. Дѣлопроизводителя, хорунж. Эмман. Вас. *Алексѣевъ*.

Распорядительный комитетъ офицерскаго собранія А. К. В.

Предсѣдатель, войск. старш. Ив. Ал-сѣв. *Вирюковъ*. Члены: войск. стар. Петр. Емел. *Масловъ*, есаулъ Анд. Вас. *Лебедевъ*. Хозяинъ собранія, есаулъ Конст. Евгр. *Соколовъ*. Казначей и дѣлопроизводитель, сотникъ Ал-др. Андр. *Догадинъ*. Библіотекаръ, хорунж. Эмман. Вас. *Алексѣевъ*.

ЦАРЕВСКІЙ РЕЗЕРВНЫЙ БАТАЛІОНЪ.

(Въ Кремль)

Командиръ, полк. Кирил. Борис. *Минко*.

Младшій штабъ-офицеръ, подпол. Никол. Конст. *Витте*.

Командиры ротъ: капит. Людв. Фелик. *Олендзкій*, кап. Мих. Андр. *Бялявскій*, кап. Серг. Фед. *Барсовъ*, кап. Ив. Анд. *Мальцевъ*.

Адъютантъ, пор. Ал-дръ Ив. *Егуловъ*. Завѣдывающій хозяйствомъ, кап. Ник. Фед. *Тарховъ*. Дѣлопроизводитель баталіоннаго суда подп. Вяч. Плат. *Турцевичъ*. Квартирмейстеръ, пор. Влад. Алек. *Поземковскій*. Завѣдывающій оружіемъ, шт.-кап. Мих. Никол. *Бесъдинъ*. Казначей, шт.-кап. Кон. Ник. *Дзигоевъ*. Дѣлопроизвод. по хозяйствен. части, кол. рег. Алек. Дмитр. *Савеллѣевъ*.

Завѣдывающій неприкоснов. запасомъ, пор. Кон. Ив. *Нечаевъ*. Завѣдывающій охотничьей командой, шт.-кап. Степ. Мар. *Женченко*. Завѣдывающій учебной командой, шт.-кап. Гр. Гр. *Вятвицкій II*. Младшіе оберъ-офицеры: шт.-кап.: Вал. Ефим. *Васильяновъ*, Мих. Григ. *Вятвицкій I-й*, Вас. Степ. *Шаровъ*, Ник. Пет. *Черногорскій*,

Алек. Пет. *Сергеевъ*, Серг. Афан. *Спиридоновъ*; поручики: Стан. Осип. *Гассельбергъ* и Ник. Влад. *Воробьевъ*; подпоручики: Иос. Триг. *Хужиевъ*, князь Ал-сѣй Ал-Бев. *Саакадзе*, Леон. Вас. *Евстратовъ*, Ал-дръ Пет. *Черногорскій* и Бор. Дм. *Зиловъ*.

Врачи баталіона: старшій — кол. сов. Арк. Ник. *Маргинскій* и младшій — Сер. Флав. *Симоновичъ*.

Мѣстный лазаретъ.

(Въ Кремлѣ).

Начальникъ лазарета — командиръ баталіона. Завѣдующій лазаретомъ, шт.-кап. Ал-сѣй Ал-др. *Конижинъ*. Старшій врачъ, кол. сов. дкт. мед. Ил. Пав. *Ильинъ*. Младшій врачъ — Сер. Флоріан. *Симоновичъ*, клас. фельдшеръ, губ. сек. Алек. Венед. *Глыбовскій*.

Командантъ пристани „Астрахань“ (у Татарскаго моста, д. № 64), капитанъ *Петренко*.

Смотритель продовольственнаго магазина (въ Кремлѣ), над. сов. Влад. Дмитр. *Дмитриевъ*.

Конвойная команда (Красныя казармы). Начальникъ, кап. Ал-др. Спир. *Мурко*.

Военный слѣдователь астраханскаго участка полковн. Яковъ Сем. *Гашкевичъ*.

УПРАВЛЕНІЕ УѢЗДНЫХЪ ВОИНСКИХЪ НАЧАЛЬНИКОВЪ.

Астраханскаго.

(1 уч., Красныя Казармы).

Воинскій начальникъ, полков. Эрастъ Густ. *фонъ-Левизъ-Объ-Менаръ*. Завѣдывающій пересыльною частью, поруч. Никол. Влад. *Воробьевъ*. Дѣлопроизводитель, кол. ас Леон. Георг. *Касаткинъ*.

Енотаевскаго.

(Въ г. Енотаевскѣ).

Воинскій начальникъ, подполк. Кав. Кон. *Окольскій*. Дѣлопроизводитель, шт.-кап. Влад. Ник. *Ивановъ*.

Черноярскаго.

(Въ г. Черномъ-Яру).

Воинскій начальникъ и. д. капит. Ген. Ив. *Передковъ*. Дѣло-производитель, шт.-кап. Никол. Ив. *Фонтенелевъ*. Вр. и. д. отряднаго офицера чернояр. мѣст. команды, шт.-кап. Гр. Гр. *Вятвицкій 2-й*.

Царевскаго.

(Въ г. Царевѣ).

Воинскій начальникъ, подполк. Левъ Игн. *Картицкий*. Дѣло-производитель, шт.-кап. Ив. Менандр. *Щепинъ*.

В. ДУХОВНОЕ ВѢДОМСТВО.**І. ПРАВОСЛАВНАГО ИСПОВѢДАНІЯ.**

Епископъ Астраханскій и Енотаевскій, преосвященный *Сергій*,
Магистръ Богословія.

Имѣеть ордена: св. Анны 1-й степени, св. Владимира 2-й степ. и св. Благовѣрнаго Великаго Князя Александра Невского; золотой магистерскій крестъ, медаль въ память Императора Александра III, золотые знаки: Императорскаго Палестинскаго Общества, попечит. Императрицы Маріи Александровны о слѣпыхъ и нагрудный—за содѣйствіе духовн. просвѣщ. Сибири.

Состоить почетнымъ членомъ: Астраханскаго Отдѣла Императорскаго Православнаго Палестинскаго Общества, Саранульскаго Отдѣленія Краснаго Креста, Астраханскаго Отдѣла Краснаго Креста, Вятскаго Губернскаго Статистическаго Комитета, Астраханскаго Влаготворительнаго Общества, Общества Покровительства Животныхъ, Сергіевскаго Общества Хоругвеносцевъ, С.-Петербургскаго Епархіальнаго Братства во имя Пресвятыя Богородицы, Вятскаго Братства Святителя и Чудотворца Николая, Астраханскаго Губернскаго Статистическаго Комитета и Атаманской Вольной Пожарной Дружины, Вице-Президентомъ Астраханскаго Губернскаго Попечительства о тюрьмахъ Комитета, Предсѣдателемъ Астраханскаго Комитета Православнаго Миссіонерскаго Общества, Астраханскаго Отдѣла Императорскаго Православнаго Палестинскаго Общества.

Духовная Консисторія.

(Въ Кремль).

Члены: протоіереи—Илар. Мих. *Туберозовъ*, Никол. Ив. *Льтницкій*, Мих. Никиф. *Гусаковъ* и свящ. Іоаннъ Іосиф. *Саввинскій*. Секретарь, кол. сов. Анат. Елефв. *Космачевскій*. Секретарь при епархіальномъ архіереѣ, кол. ас. Ал-дръ Фед. *Разумовъ* Столоначальники: кол. ас. Серг. Гавр. *Тейсъ*, губ. секр. Ал-дръ Конст. *Колтыбинъ* (и. д.), кол. рег. Петръ Ник. *Крутецкій* (ис. об.) и канц. сл. Ив. Ив. *Ледько* (ис. об.). Казначей, кол. ас. Мих. Ив. *Конусовъ*. Архивариусъ, тит. сов. Порф. Ив. *Зоринъ*. Регистраторъ, тит. с. Фед. Як. *Гомановъ*.

Настоятели и настоятельницы монастырей.

Запвт. Іоанно-Предтеченскаго монастыря—игумень *Феофилактъ*; запвт. Покрово-Волдинскаго—игумень *Мисаилъ*; Чуркинской мужск. общежительной пустыни—игум. *Македоній*; общежительнаго Благовѣщенскаго женскаго монастыря—игуменія *Зинаида*; Воскресенско-Муромо-сицкой женской общины въ Черноярскомъ уѣздѣ—монахиня *Евсевія*.

Нафедральный соборъ.

Каедральный протоіерей Ник. Ив. *Льтницкій*; ключарь—свящ. Вас. Вас. *Карасевъ*; священники: Іоаннъ Іосиф. *Саввинскій* и Сем. Сем. *Вуйловъ*; протодіаконъ—Н. Ф. *Богдановъ*.

Староста собора, куп. Вас. Ив. *Смирновъ*.

Епархіальные миссіонеры.

1-го уч. (и. д.)—свящ. Тих. Плат. *Березинъ* и Евтроп. Аван. *Кочергинъ*, 2-го уч. (и. д.)—Ал-сѣй Егор. *Шашинъ* (г. Черный-Яръ) и 3-го уч.—свящ. Петр. Яковл. *Гороховъ* (с. Пришибъ, Царев. уѣзда).

БЛАГОЧИННИЧЕСКІЕ ОКРУГА.

БЛАГОЧИННЫЕ, ПРОТОІЕРЕИ И СВЯЩЕННИКИ АСТРАХАНСКОЙ ЕПАРХІИ.

Г. Астрахань.

Благочинный монастырей—настоятель Іоанно-Предтеченскаго монастыря игумень *Феофилактъ*.

I-й округъ.

Благочинный (онъ-же и протоіерей градской Христорожественской церкви) Іоаннъ Мих. *Юштинъ*.

Крестовоздвиженская церковь, свящ.: Андр. Васил. *Кривельскій* и Вас. Ирод. *Степановъ*; Христорожественская—прот. Іоаннъ Мих. *Юштинъ* и свящ. Іоанникій Тимоф. *Вълавинъ*; Введенская—прот. Іоаннъ Ѳед. *Успенскій* и свящ. Гавр. Ѳед. *Добронравовъ*; Ильинская—свящ. Мих. Ив. *Бълоземцевъ*; Михаило-Архангельская—прот. Іаковъ Вас. *Крестелевскій* и свящ. Порф. *Робустовъ*; Троицкая—свящ. Гр. Ирод. *Степановъ*; Тихвинская—свящ. Арк. *Юдинъ*; въ Приказѣ Общ. Призвѣнія во имя Божіей Матери „Утоли моя печали“—свящ. Мих. Георг. *Аврорскій*; Духосошестввенская кладбищенская—прот. Гр. Петр. *Юдинъ*, священ.: Іоаннъ Ник. *Летковскій*, Петръ Ив. *Реверсовъ*, Мих. Илар. *Туберововъ* и Евг. Ив. *Покровскій*; протоіерей: Благовѣщенскаго женскаго монастыря: Мих. Никиф. *Гусаковъ* и Ник. Гавр. *Пальмовъ*.

Астраханскаго уѣзда—пригородныхъ поселеній: стая. Казачебуровской Донской—свящ. Григ. Март. *Тантыковъ* и села Началова (Черепаша тожь) Руденской—свящ. Аристархъ Ѳедор. *Виноградовъ* и Вас. Ив. *Юштинъ*.

II-й округъ.

Благочинный (онъ-же прот. град. Петро-Павловской церкви), Дм. Ал-др. *Ласточкинъ* и священ. той-же церкви Бор. Григ. *Вътеницкій*; Іоанно-Златоустовская церковь, прот. Павелъ Ник. *Васильковскій*, священ.: Никол. Петр. *Сластушенскій*, Всевол. Ѳеод. *Виноградовъ* и Вас. Андр. *Наслѣдывшевъ*; Покровская (при Астраханской тюрьмѣ)—свящ. Петр. Ив. *Новиковъ*; Гостинно-Николаевская—прот. Пет. Гав. *Ильинскій*, священ.: Стеф. Ив. *Солертинскій*, канд. акад. Тих. Плат. *Березинъ* и Вас. Яковл. *Лебединскій*; Казанская—прот. Илар. Мих. *Туберововъ*; священ.: Гавр. Гавр. *Чаевъ*, Влад. Яковл. *Лебединскій* и Вас. Ив. *Григорьевъ*; Покровская—священ.: Ал-дръ Конст. *Постыловъ* Митроф. Арт. *Волоствичъ*, Евтроп. Аѳан. *Кочеринъ* и Ник. Емельян. *Алимовъ*; Знаменская—свящ.: Мих. Конст. *Здравосмысловъ* и Влад. Конст. *Цетровъ*; Рождество-Богородицкая—свящ. Евг. Ал-др. *Незнаевъ*; Единовѣрческа-Вознесенская—свящ. Евѳ. Серг. *Ѳетисовъ*; при дѣтскомъ Николаевскомъ приютѣ во имя Св. Павла Исповѣдника, Архіепископа Цареградскаго—свящ. Дм. Мих. *Добровъ*.

Астраханскаго уѣзда—пригородныхъ поселеній: Башмаковскаго—Николаевской—свящ. Васил. Никол. *Севастьяновъ*; Карантиннаго—(Хохлатинскаго), Михаило-Архангельской—свящ. Вас. Кон. *Смиренномудровъ*; станицы Дурновской, Вознесенской—свящ. Пав. Стеф. *Проскураковъ*.

АСТРАХАНСКІЙ УѢЗДЪ.

I округъ.

Благочинный (онъ-же священ. Смоленской церкви г. Астрахани)—Мих. Макар. *Боровковъ* и священ. той-же церкви Антоній Серг. *Райскій*.

Священники церковей уѣзда: станицы Городофорпостинской (Атаманской), Спасо-Преображенской—Иоаннъ Павл. *Нигровскій*, Иоаннъ Вас. *Кортневъ* и Пав. *Проскураковъ*; селеній: Николаевскаго, Николаевской Андр. Гавр. *Монголовъ*; Басовъ, Покровской—Витал. Павл. *Постыловъ*; Караваннаго, Пав. *Митрохинъ*; Михайловскаго, Михаило-Архангельской Пет. *Доктуницъ*; Яндыковскаго, Николаевской—Павель Стеф. *Постыловъ*; Промысловскаго, Кавказской—Мих. Петр. *Авдеевъ*; Оленичева, Мих. Григ. *Поляковъ*; на остр. Кулалы, Николаевской—Иером. *Имнопентій* Маково—Иоаннъ *Талантовъ*, Цвѣтное—Н. *Ситкинъ*, Тишково—В. *Мамкинъ*.

II округъ.

Благочинный, священникъ села Ильинскаго, Николаевской церкви Вас. Ал-др. *Иконникій*.

Священники церковей сель: Бахтемирскаго, Троицкой—Ник. Ал-др. *Цытковъ*; Сергіевскаго, Сергіевской—Ал-др. Ал-др. *Иконникій*; Икрынаго, Петро-Павловской—Мих. Ив. *Юштинъ*; Оедоровскаго (Харбай), Иоанно-Вогословской—Антоній Ефим. *Вогородникій*; Житнаго (Досадинскаго тожъ), Алексѣевской—Ал-свй Капит. *Избековъ*; Бирючьей Косы, Васильевской—Вас. Мих. *Орловъ*; Зюзиной Косы, Петро-Павловской—Иоаннъ *Семиченковъ*; Четырехбугоринскаго, Николаевской—Оед. Григ. *Сokolovъ*, Иоаннъ *Влизнюковъ*; Лагани, Николаевской—Геор. Григор. *Поповъ*, нос. Рынокъ—Ев. *Яхонтовъ*.

III округъ.

Благочинный, священ. Троицкой церкви села Камызяка, Вас. Сем. *Нефедьевъ*.

Священники церковей сель: Каралата, Иоанно-Предтеченской—Иоаннъ Сем. *Нефедьевъ*; Чагана, Покровской—Павель Конст. *Петровъ*; Никольскаго (Ново-Никольскаго и Безпутное тожъ), Николаевской—Ал-др.

Скрижалинъ; Камызяка, Смоленской—Ал-дръ Пет. *Шоболовъ*; Уваровъ, Казанской—Ал-др. Данил. *Потменскій*; Самосдѣльскаго, Петро-Павловской—Ан. *Краснощевъ*; Образцоваго, Спасо-Преображенской—Гавр. Вас. *Чавъ*; Иванчуга, Троицкой, Мих. Стеф. *Важановъ* и Иоан. *Орловъ*, пос. *Хмѣлевка*—Ал. *Блаховъ*.

КРАСНОЯРСКІЙ УѢЗДЪ.

І округъ.

Благочинный (онъ-же протоіерей) Красноярскаго, Владиміровскаго собора—Пав. Васил. *Вльскій*, священники того-же собора Георг. Мих. *Перестъловъ*, и Алек. *Юловскій*, Ильинской кладбищенской церкви г. Краснояра—свящ. Романъ Яков. *Романовъ*. Владиміровской церкви приписалъ къ собору.

Священники церковей сель: Разночинскаго (Ново-Александровское тожъ), Николаевской—Иоаннъ Петр. *Поповъ*; Барановскаго, Скорбященской—Ал-свѣй Димир. *Гавриловъ*; Петро-Павловскаго, (Ново-Павловскаго тожъ), Успенской—Мих. Георг. *Кронидовъ*; Теплинскаго, Иоанно-Предтеченской—Никол. Аван. *Дмитріевскій*.

ІІ округъ.

Благочинный свящ., Дм. Гав. *Фаворскій*, с. Кривобузапскаго; священники сель Красноярскаго уѣзда: Сафоновки, Троицкой—Никан. Ал-ѣв. *Малыжій*; Ганюшкина, Двѣнадцата Апостольской—Вас. Георг. *Рудневъ*; Никольскаго (Джамбай тожъ), Аптонію-Феодосіевской—Никол. *Трошкій*; на Чуркинскомъ промыслѣ, Николаевской—Евг. Ив. *Юштинъ*; пос. Телячій—Ал. *Кузьминъ*, Ново-Красный—Ст. *Нигровъ*, Алгара—Мих. *Зиновьевъ*.

ЕНОТАЕВСКІЙ УѢЗДЪ:

І округъ.

Благочинный (онъ-же священникъ села Никольскаго Рождество-Вогородицкой церкви)—Тих. Ил. *Третьяковъ*, свящ. той-же церкви Василій Вас. *Паробучевъ*. Протоіерей, Енотаевскаго Троицкаго собора Ал-др. Анд. *Иконничій*, свящ. того-же собора: Мих. Вас. *Макаровъ* и Пав. Ал-сѣв. *Ильинъ*; приписанная къ собору Покровская церковь, въ пос. Екатериновкѣ. Священники церковей сель и станицъ: села Феодоровки, Никольской—Ст. *Дмитріевскій*; станицъ: Сѣроглазненской, Петро-Павловской—Іак. Іак. *Гитерборейскій*; Косикинской, Донской

— Иоаннъ *Грузиновъ*; Владиміровки, Михаило-Архангельской — Иоаннъ *Ястребовъ*, Ивановскаго, Покровской — Иоаннъ *Пурпуровъ*; станицъ: Михайловской, Михаило-Архангельской — Петръ Никол. *Депоринскій*; Копановской, Успенской — Вас. Гак. *Ястребовъ*; Ветлянинской, Николаевской — Виссар. Ив. *Водопитовъ*; селъ: Пришиба, Покровской — Ник. Ив. *Соколовъ* и Никол. *Кузьминъ*; станицъ: Грачевской, Донской — Григ. *Генерозовъ*.

II округъ.

Благочинный, свящ. Троицкой церкви села Харабалаей, Порф. Никиф. *Робустовъ* и свящ. той-же церкви Вас. *Абрамовъ*.

Священники церковей селъ: Хошеутовскаго, Михаило-Архангельской Григ. Гавр. *Близнюковъ*; Княжева, Казанской — Пет. Дм. *Болтинскій*; Селитреннаго, Архидіаконо-Стефановской — Іаков. Гавр. *Таворскій* и Вас. *Вознесенскій*; Тамбовки, Богоявленской — Мих. Іаков. *Крестелевскій*; Кочковатки, Казанской — Влад. Григ. *Поляковъ*; Сасыкольскаго, Покровской — Вас. *Монголовъ* и Иоан. *Фіалкинъ*.

III округъ.

Благочинный (временно завѣдуетъ благочинный II округа Епотаев. уѣзда), свящ. Порфир. *Робустовъ*.

Священники церковей и селъ: Болхунъ, Дмитріевской — Иоан. Емел. *Алимовъ*, Ник. *Ивановскій*; Покровской церкви — Як. *Троицкій*; Михайловскаго, Казанской — Григ. Игн. *Соколовъ*; Удачнаго, Покровской — Алдр. Алдр. *Илюницкій*; Золотухинскаго, Казанской — Вас. Емел. *Алимовъ* и Георг. *Анисимовъ*; Пироговскаго, Михаило-Архангельской — Никол. *Никольскій*; Сокрутовки, Вознесенской — Илья *Третьяковъ*; Ново-Никольскаго, Николаевской — Алдр. Стеф. *Граниновъ* и Георг. Леонт. *Алешинъ*.

ЧЕРНОЯРСКІЙ УѢЗДЪ.

I округъ.

Благочинный, протоіерей Черноярскаго Вознесенскаго собора Викт. Як. *Царевскій*; священники того-же собора: Никол. Григ. *Галикарнасовъ* и Алсѣй *Рябовъ*. Священникъ Черноярской кладбищенской Петро-Павловской церкви Витал. Мих. *Бутлинскій*.

Священники церковей селъ: Соленого-Займища, Покровской — Θεод. *Ястребовъ* и Дмитр. *Алимовъ*; Старицкаго, Казанской — Иоаннъ Ильичъ *Третьяковъ* и Дмитрій *Рязанскій*; Подовъ, Александро-Невской — Иоаннъ *Сахновъ*; Покровская церковь-школа въ поселкѣ Ступинѣ, приписая къ Александро-Невской церкви села Подовъ; Вязовки, Иоанно-Богословской — Леон. *Сергіевскій*; Каменнаго-Яра, Николаевской — Евг. Ив. *Сластущенскій* и Симіонъ *Алексѣевъ*; Солодниковъ, Казанской — Пет. *Кротовъ*, Вячеславъ Стеф. *Солертинскій*, и Фед. *Леновъ*; Ушаковки, Михаило-Архангельской — Иоан. *Ильинскій*; Поповицкаго, Михаило-Архангельской — (Рай-городокъ) — Павелъ Ал-др. *Галбуровъ*; Свѣтлаго-Яра, Николаевской — Дмит. *Трескинъ* и Кон. *Богородицкій*.

II округъ.

Благочинный, священникъ села: Аксая, Николаевской церкви, Вик. Стеф. *Смирновъ*, священники той-же церкви: Мих. *Разумовъ* и Тихонъ *Илларионовъ*.

Священники церковей и селъ Чапурниковъ, Рождество-Богородицкой — Мих. Апол. *Травинъ*; Дубоваго Оврага, Никитинской — Вас. *Казанскій* и Мих. *Тресслюкскій*; Цаповъ, Покровской — Діон. Гавр. *Вланскій*; Тундутова, Вознесенской — Викторъ Сафон. *Богомолвъ*; Плодовитаго, Михаило-Архангельской — Мих. *Копасовъ*, Абганерова, Рождество-Богородицкой — Θεод. Гак. *Лавровъ*; Жутова, Троицкой — Конст. Георг. *Ардымскій*; Садоваго, Рождество-Богородицкой — Меод. Ерм. *Меликовъ*; Обильнаго, Михаило-Архангельской — Павелъ *Жабинъ*; Киселева, Крестовоздвиженской — Сераф. Георг. *Аврорскій*.

III округъ.

Исправляющій должность Благочиннаго священ. села Ремонтнаго, Покровской церкви, Васил. Иван. *Крлжимскій* и священ. той-же церкви Ал-др. Семен. *Орловъ*.

Священники церковей селъ: Завѣтнаго, Николаевской — Серг. Ал-др. *Добронравовъ* и Исаакъ Мих. *Ростовцевъ*; Торговаго, Михаило-Архангельской Евгеній *Труевскій*, Ал-др. *Гордновъ* Валуевки, Петро-Павловской Серг. *Кораблевъ*; Крестовъ, Успенской — Ал-свѣй Ал-свѣв. *Смирновъ*; Шандасты, Рождество-Богородицкой — Митр. Георг. *Розановъ*; Кормоваго, Николаевской — Никол. Конон. *Островидовъ*; Приютнаго, Крестовоздвиженской — Θεод. Вас. *Дубянский*; Болгунъ-Салъ, Дмитриевской — Конст. *Ростошинскій*.

Священники миссіонерскихъ церквей: уроч. Наинъ-Шире, Николаевской—Леон. *Лопатинъ*; Уланъ-Эрге, Николаевской—Ксеноф. Павл. *Цендровскій*; Чилгиръ, Александро-Невской—Конст. *Николаевъ*.

ЦАРЕВСКІЙ УЪЗДЪ.

I округъ.

Благочинный, свящ. сл. Владиміровки Петр. *Діаконовъ*; священ. того-же собора Дмит. Ив. *Люстровъ*; Михаило-Феодоровская церковь, приписная къ Царевскому собору.

Священники церквей слободы: Капустина-Яра,—Троицкой Вит. *Бендиктовъ* и Левъ Стеф. *Алякринскій*; той-же слободы, Николаевской—Вас. Емел. *Захаровъ*, Гавр. Іаков. *Крестелевскій*, и Іоан. *Воронцовъ*; селъ: Пологого-Займища, Вознесенской—Іосифъ Филип. *Тодорскій* и Пав. *Александровскій*; Верхняго Хутора, Покровской—Ал-свѣй *Курбатовъ*; сл. Владиміровки, Владиміровской—Пет. *Діаконовъ* и Мих. *Матеевъ* той-же слободы Михаило-Архангельской—Пет. Сем. *Фаворскій* и Вас. Ал-др. *Грашковъ*; при Васкучакскомъ озерѣ, Казанской—*Царевскій*; Нижняго хутора, Успенской—Сер. *Дмитріевскій*; Батаевки, Михаило-Архангельской—Фед. Лебедевъ; въ Киргизской степи, въ поселкахъ: Рынь пескахъ, Александро-Невской—Петръ Іоан. *Троицкій*; Казанки, Николаевской—Ив. *Сиротовъ*; Таловкѣ, Александро-Невской—Гавр. Фед. *Богдановъ*.

II округъ

Благочинный, священ. села Пришиба, Троицкой церкви—Стеф. Конст. *Парадизовъ*, свящ. той-же церкви Ал-др. Тимоф. *Блавицъ*.

Священники церквей селъ: Солодовки, Крестовоздвиженской—Ал-др. Прох. *Смирновъ* и Петръ Никол. *Воронцовъ*; Колобовки, Михаило-Архангельской—Антон. Іаков. *Панасевичъ* и Ал-др. *Данилевскій*; Зубовки, (Золотозубовки тожь)—Николаевская, приписная къ церкви села Колобовки; Пришиба, Казанской—Ал-др. Петр. *Строковъ*, Іоаннъ Мих. *Юдинъ* и Мих. *Троицкій*; Средне-Ахтубинскаго, Покровской—Ал-др. Терент. *Добронравовъ*; того-же села Троицкой—Іоан. Гавр. *Вобрусовъ*, Викторинъ Пет. *Быстролетовъ* и Левъ *Бендиктовъ*; Верхне-Ахтубинскаго, Николаевской—Викт. Петр. *Отавровъ* и Влад. Іоан. *Розалиевъ*; въ предѣлахъ сего села, Всѣхсвятская—приписная къ Царицынскому отдѣленію Валашевскаго Покровскаго женскаго монастыря, Саратовской губер., Средне-Погроминскаго, Покровской—Никол. Григ. *Поповъ*; Житкура;

Рождество-Богородицкой Дмитр. *Алимовъ*; Верхне-Погромнаго, Покровской—Григ. Ил. *Гвоздевъ*, Іоаннъ Васил. *Яхонтовъ*; слободы Рахинки, Введенской—Васил. Ив. *Никольскій* и Конст. *Гранитовъ*; той-же слоб. Михаило-Архангельской Петр. Тимоѳ. *Началовъ*; при Элтонскомъ озерѣ, Троицкой—Никол. Вас. *Поповъ*; Заплавномъ, Покровской—Кнст. Петр. *Добронравовъ* и Васил. Павл. *Смирновъ*; поселка Амуровки, Николаевской—Мих. Онуф. *Солнцева*.

III округъ.

Благочинный, свящ. села Быкова, Никол. Ив. *Орловъ*, свящ. того-же села Вл. *Остроуховъ* и Вл. *Покровскій*.

Священники церквей сель: Ново-Никольскаго, Николаевской—Ал-др. Ив. *Севастьяновъ*; того-же села Параскевинской—Петръ Георг. *Каспиевъ*; Водянаго, Троицкой—Іоаннъ Герас. *Розилевъ*; Широкаго, Покровской—Семень Георг. *Рудневъ*; Калмыцкой-Балки Покровской—Георгій Ив. *Ардымскій*; Пролейки, Іоанно-Богословской—Никол. Иван. *Покровскій*; хутора Никольскаго, (пос. Субботинъ), Покровской—Мих. *Черняевъ*; Терновой-Балки, Михаило-Архангельской—Влад. Петр. *Веселовскій*; Балыклей, Вознесенской—Вас. *Поскуряковъ* и Вл. *Воробьевъ*; Кислова, Николаевской—Левъ *Благодаровъ* и Дан. Дан. *Залтесскій*.

IV округъ.

Благочинный, священникъ слободы Николаевской, Николаевской церкви Ал-сѣй Фед. *Кулясовъ*, священники той-же церкви: Никол. Иван. *Воронцовъ* и Никол. Ив. *Орловъ*; священники церквей сель: Солодушина, Покровской—Іоаннъ Петр. *Великановъ*; Александровки, Александро-Невской—Вас. Петр. *Соколовъ*; слободы Николаевской, Успенской—Іоаннъ Викт. *Царевскій* и Влад. Васил. *Николаевъ*, Троицкой—Порф. Конст. *Веселовскій* и Евгеній Ив. *Никольскій*; Покровской—Ал-др. Вас. *Чаевъ* и Конст. Григ. *Поляковъ*; Александро-Невской—Петръ Іосиф. *Красновъ*; сель: Слободки, Покровской—Михаилъ Яковл. *Романовъ* и Ал-др. Фед. *Карповъ*; Бережновки, Покровской—Григ. Ив. *Залетаевъ*; Молчановки, Николаевской—Мих. Петр. *Юдинъ*; на Гончарномъ хуторѣ, Троицкой (имѣется и походная)—вакансія; на Калашниковскомъ хуторѣ Кирилло-Моводіевская—Витал. Яковл. *Генерозовъ*.

Старосты церквей г. Астрахани.

Гостинно-Николаевской, куп. М. Ф. *Неизвестновъ*; Иоанно-Златоустовской, куп. Семень Куз. *Марковъ*; Казанской, куп. *Мусатовъ*; Покровской, куп. Ив. Ив. *Губинъ*; Петро-Павловской, Астр. мѣщ. Ст. Вас. *Захаровъ*; Христорожественской, куп. Фед. Ал-др. *Ясыринъ*; Крестовоздвиженской, Астр. мѣщ. Георг. Мих. *Догадинъ*; Смоленской, куп. Н. И. *Макаровъ*; Знаменской, куп. Ник. Никиф. *Илгинъ*; Введенской, Астр. мѣщ. Ал-дръ Ив. *Корневъ*; Михаило-Архангельской, В. А. *Гондаревъ*; Рождество-Богородицкой, куп. Троф. Антон. *Гусковъ*; Ильинской, куп. Левъ Вас. *Злобинъ*; Свято-Троицкой, пот. поч. гражд. Пет. Вал. *Мочаловъ*; Тихвинской, Астр. мѣщ. Пет. Фил. *Моревъ*; кладбищенской Духосошестввенской, куп. Ив. Конон. *Моисеевъ*; Единовѣрческой-Вознесенской, куп. Павл. Гер. *Склянинъ*.

УЧЕБНЫЯ ЗАВЕДЕНІЯ.

Духовная семинарія.

(Эспланада ул., казен. домъ).

Ректоръ, канд. богос. архимандритъ *Іоаннъ*.

Инспекторъ, канд. бог. свящ. Сим. Андр. *Покровский*; помощникъ его, канд. бог. Фед. Ник. *Зеленугинъ*; надзиратель вакансіи. Преподаватели: св. писанія вет. зав. кан. бог. Алек. Вас. *Реморовъ*; основнаго, догматическаго и нравственнаго богословія—канд. бог. Николай Никол. *Льтмицкий*, гомилетики, литургики, практическаго пастырскаго руководства и еврейскаго языка—канд. бог. над. сов. Ник. Вас. *Лысогорскій*; библейской и церковной всеобщей и русской исторіи ст. сов. Никол. Филип. *Леонтьевъ* (онъ-же преподаватель нѣмецкаго языка); исторіи и обличит. богосл., облич. раскола и мѣст. сектъ—канд. бог. Вик. Дмит. *Соколовъ*; гражданской исторіи всеобщей и русской—ст. с. Вас. Ал-ѣв. *Васнецовъ*; словесности и исторіи литературы—канд. бог. над. сов. Ник. Ив. *Матвеевъ*; логики, философіи, психологіи и дидактики—над. сов. Пет. Конст.

Смиренномудровъ; математики и физики — ст. сов. Ал-дръ Ал-сѣв. *Покровский*; греческаго языка — маг. бог. Ал-дръ Ал-др. *Соколовъ*; латинскаго языка — ст. сов. Никол. Феод. *Добровъ*; французскаго языка — кол. секр. Ал-сѣй Егор. *Рудневъ*; калмыцкаго языка — кол. рег. Найм. Вадм. *Бадмаевъ*; церковнаго пѣнія, священ. Иоанник. Тимоѳ. *Бллавинъ*; иконописанія — Ал-дръ Мих. *Мелниковъ* и гимнастики — тит. сов. Ив. Фил. *Леонтьевъ*.

Духовникъ семинаріи, священ. Мих. Дмитр. *Благодравовъ*.

Экономъ, діак. Мих. Вас. *Любимовъ*.

Врачъ, кол. сов. Ниль Ст. *Соколовъ*.

Правленіе семинаріи. Предсѣдатель архимандритъ *Иоаннъ*. Члены педагогическаго собранія: инспекторъ семинаріи, преподаватели: Вас. Ал-сѣв. *Васнецовъ*, Ник. Филип. *Леонтьевъ*, Никол. Фед. *Добровъ*, священники. Ал-др. Кол. *Постыловъ* и Тих Пл *Березинъ*. Члены распорядительнаго собранія: инспекторъ семинаріи, преподавателя Вас. Ал-сѣв. *Васнецовъ*, священ. *Постыловъ* и экономтъ.

Секретарь — Никол Фед. *Добровъ*.

Д у х о в н о е у ч и л и щ е .

(Почтовая ул., д. № 6-й).

Смотритель (онъ-же преподаватель православнаго катихизиса и церковнаго устава), ст. с. Ив. Андр. *Поповъ*; помощникъ его (онъ-же преподаватель священной исторіи), ст. сов. Ив. Ник. *Лытницкій*. Учители: русскаго и церковно-славянскаго языка — во II, III и IV классахъ ст. сов. Илья Гавр. *Пальмовъ* и I к. Дмит. Григ. *Зоринъ*; греческ. языка — ст. сов. Ал-дръ Апол. *Румянцевъ*; латинскаго языка — ст. сов. Ал-дръ Мих. *Курочкинъ*; ариметики и географія — стат. сов. Ал-дръ Ник. *Лытницкій*; калмыцкаго языка — Найм. Вадм. *Бадмаевъ*; чистописанія — кол. ас. Григор. Андр. *Воложаниновъ*; церковнаго пѣнія — діакошь Венед. Леон. *Севастьяновъ*.

Учитель приготовительнаго класса, Петр. Вас. *Поздневъ*.

Учитель гимнастики — тит. сов. Ив. Фил. *Леонтьевъ*.

Надзиратели: Петръ Вас. *Поздневъ*, Ан. Пет. *Доктусовъ*, Евг. Григ. *Юдинъ* и Гавр. Алек. *Чаевъ*.

Врачъ, дкт.-мед. кол. сов. Пет. Ив. *Мессарошъ*.

Почетный блюститель—Ив. Ив. *Губинъ*.

Правленіе училища. Предсѣдатель—смотритель училища. Члены: помощ. смотр., учитель Ал-дръ Апол. *Румянцевъ*, прот. Пав. Никол. *Васильковскій* и свящ. Гавр. Гавр. *Чаевъ*.

Епархіальное женское училище.

(На углу Николочасовенной и Новосадной ул., казен. домъ).

Начальница—Ал-дра Ив. *Иванова*. Инспекторъ (онъ-же преподаватель Закона Божія), канд. бог. свящ. Ал-сѣй Митроф. *Поповъ*. Преподаватели: русскаго языка—кан. бог. Влад. Влад. *Рубилинъ*; географіи и исторіи—кол. сов. Вик. Вас. *Новолтвовъ*; дидактики, педагогики и геометр. кан. богос. Алек. Анд. *Покровскій*; ариѳметики и физики—кол. ас. Вал. Григ. *Калиновскій*; геометріи—ст. сов. Ал-дръ Ник. *Льтницкій*; церковнаго пѣнія—регентъ архіер. хора Еф. Кон. *Петропольскій*; чистописанія—тит. сов. Ив. Филип. *Леонтьевъ*; музыки—Клот. *Годлевская*, Сер. Христ. *Бржезинская*, Соф. Ив. *Янишевская* и гигиѣны кол. сов. дкт.-мед. Илья Пав. *Ильинъ*.

Воспитательницы: Ал-дра Андр. *Ларина*, Ал-дра Сер. *Гладкова*, Ал-дра Петр. *Воловская*, Анна Ал-сѣев. *Смирнова*, Ел. Ал-сѣев. *Смирнова*, Елена Мих. *Ильинская* и Вал. Пет. *Воловская*.

Экономъ—Ал-дръ Ив. *Розановъ*.

Врачъ, кол. сов. дкт.-мед. Илья Пав. *Ильинъ*.

Совѣтъ училища. Предсѣдатель, прот. Ник. Гавр. *Пальмовъ*. Члены отъ духовн. вѣдомства: прот. Іаковъ Вас. *Крестелевскій* и свящ. Мих. Ив. *Бѣлоземцевъ*; инспекторъ и начальница. Дѣлопроизводитель, кол. ас. В. Г. *Калитовскій*.

Епархіальный Училищный Совѣтъ, завѣдывающій церковно-приходскими школами.

(Зданіе Духовной семинаріи).

Предсѣдатель—архимандритъ *Іоаннъ*; Члены: епархіальный наблюдатель, ст. сов. Ал-др. Ник. *Льтмиужій*, протоіерей М. И. *Гусакъ*, директоръ народныхъ училищъ К. М. *Аммосовъ*, непремѣнный членъ Губернскаго Присутствія И. К. *Петровъ*, инспекторъ епархіальнаго женскаго училища, свящ. А. М. *Поповъ*, смотр. дух. уч. И. А. *Поповъ*, кол. секр. А. А. *Серафимовъ*, кол. секр. П. К. *Смирномудровъ*, преподаватель духовной семинаріи Н. Ф. *Добровъ* (онъ-же казначей) и учитель духовнаго училища А. Н. *Льтмиужій*, духовникъ семинаріи М. Д. *Благоправовъ*, землемѣръ управл. государств. имуществъ И. Г. *Федоровъ*. Дѣлопроизводитель Совѣта—Н. И. *Матвѣевъ*.

Инспекція церковно-приходскихъ школъ и школъ грамоты.

Астраханскій епархіальный наблюдатель, ст. сов. Ал-дръ. Ник. *Льтмиужій*; помощники его: астрахан. уѣздн. наблюд. свящ. Влад. Яковл. *Лебединскій*, красноярскій уѣздн. наблюд. свящ. Дмитр. Гавр. *Фаворскій*, енотаевскій уѣздн. наблюд. свящ. Мих. Васил. *Макаровъ*, черноярскій уѣздн. наблюд. свящ. Ник. Григ. *Галикарнасовъ* и царевскій уѣздн. наблюд. свящ. Ал-др. Петр. *Строковъ*.

Уѣздныя Отдѣленія Совѣта.

Астраханское.

Предсѣдатель отдѣленія, свящ. Тих. Плат. *Березинъ*. Члены: уѣздн. наблюдат. свящ. Влад. Яков. *Лебединскій*, свящ. г. Астрахани: Всевол. Θεод. *Виноградовъ*, Ст. Ив. *Солертинскій*, Мих. Ив. *Вьлоземцевъ*, Григ. Ирод. *Степановъ* и Вас. Яков. *Лебединскій* (онъ-же дѣлопроизводитель), преподаватель духовн. семинаріи Ник. Ник. *Льтмиужій*, учитель духовнаго училища Илья Гавр. *Палмовъ*, членъ отъ городского управленія ст. сов. Никол. Вас. *Лавровъ*; уѣздный исправникъ Ал-др. Петр. *Иодковскій*, инспек. народ. учил. Григ. Алек. *Соколовъ*, учитель-инспекторъ городского 4-хъ класснаго училища Серг. Макс. *Жуковъ*. Члены отдѣленія по должности: 00. благочинные и гг. земскіе начальники Астраханскаго уѣзда:

Красноярское.

Предсѣдатель отдѣленія, уѣздный наблюд. свящ. Дмитр. Гавр. *Оваторскій*. Члены: священники: Сер. *Осиповъ* (онъ-же и дѣлопроизводитель), Ромашъ *Роминовъ* (онъ-же и казначей), Мих. *Кронидовъ*, Ник. *Дмитрѣевскій*, Стефанъ *Нигровъ* и Георг. *Перестловъ*, уѣзд. членъ окружн. суда, ст. сов. М. Н. *Вершинъ*, уѣзд. исправн. Анат. Анд. *Пухальскій*, помощн. исправника С. В. *Роговенко*, учитель-инспекторъ городского 3-хъ класснаго училища Вас. Петр. *Дойниковъ*, членъ отъ городского общества мѣщанинъ — Флоръ *Гавриловъ*, уѣздный врачъ П. П. *Грамоковскій*. Члены отдѣленія по должности: оо. благочинные и гр. земскіе начальники Красноярскаго уѣзда.

Енотаевское.

Предсѣдатель отдѣленія, уѣздный наблюд. священ. Мих. Васил. *Макаровъ*. Члены: священ.: Петръ *Лепоринскій*, Василій *Ястребовъ*, Павелъ *Алгинъ* (онъ же дѣлопроизводитель и казначей), Ал-дръ *Граниковъ*, Никол. *Ивановскій* и Иоаннъ *Гурпуровъ*; атаманъ 1-го отдѣла астраханскаго казачьяго войска, полковникъ Вален. Ил. *Кондаковъ*, уѣздн. псправн. Конст. Семен. *Шаринъ* и членъ отъ город. общества мѣщанинъ Ив. Гр. *Дряхлушинъ*. Члены отдѣленія по должности: оо. благочинные и земскіе начальники Енотаевского уѣзда.

Черноярское.

Предсѣдатель отдѣленія, уѣздный наблюдатель священ. Николай *Галикарнасовъ*. Члены: предсѣдатель съѣзда А. П. *Полывановъ*, уѣзд. предводитель дворянства, членъ окружнаго суда, ст. сов. Ал-дръ Ник. *Ландышевъ*, уѣздный исправникъ членъ отъ городского общества купецъ Я. Θ. *Тимофеевъ*, священники: епархіальный миссіонеръ Михаилъ *Орловъ*, Виталій *Бутинскій* (онъ же казначей), Федоръ *Дубянский*, *Ястребовъ* и Алексѣй *Рябовъ* (онъ же дѣлопроизводитель). Члены отдѣленія по должности: оо. благочинные и земскіе начальники Черноярскаго уѣзда.

Ц а р е в с к о е .

Председатель отдѣленія, уѣздный наблюдатель, свящ. Ал-дръ Пет. *Строковъ*. Члены: председатель уѣзднаго съѣзда. ст. сов. Ник. Ник. *Огневъ*, священники, епархіальный миссіонеръ Петръ *Гороховъ*, Николай *Орловъ*, Константинъ *Добронравовъ*, Петръ *Діаконовъ*, Александръ *Вьлавинъ* (онъ-же дѣлопроизводитель), уѣздный исправникъ Дмитр. Никол. *Клишкинъ*, уѣздный врачъ Ал-дръ Влас. *Федоровъ*, завѣдующій 2-хъ клас-нымъ училищемъ Андр. Ив. *Корневъ* и членъ отъ городского общества мѣщанинъ Фед. Степ. *Нестеренко*. Члены отдѣленія по должности: оо. благочинные и земскіе начальники Царевского уѣзда.

Церковно-приходскія школы Астраханской епархіи.

Въ г. Астрахани.

1) Образцовая при Духовной Семинаріи — мужская.

Наблюдатель школы — ректоръ семинаріи, архимандритъ *Іоаннъ*; руководитель — преподаватель семинаріи Петръ Конст. *Смирномудровъ*; законоучитель — свящ. Мих. Дм. *Благоправовъ*; учитель — Ник. Мих. *Добрынченко*.

2) Образцовая при епархіальн. женск. училищѣ — женская.

Наблюдатель школы — инспекторъ училища, свящ. Ал-сѣй Митроф. *Поповъ*; руководитель — преподаватель училища Ал-сѣй Андр. *Покровскій*; законоучитель — свящ. *Юдинъ*; учитель пѣнія свящ. Всев. *Ө. Виноградовъ*; учительница — Марія Ал-др. *Голушенко*.

3) Архангельская — мужская.

(У церкви св. Архангела Михаила).

Завѣд. и законоучитель — протоіер. Ілк. Васил. *Крестелевскій*;

учительница—Анастасія *Вьлоземцева*; попечитель—Астраханской купецъ Сем. Иван. *Захаровъ*.

4) Благовѣщенская—женская при женск. монастырѣ.

Завѣд.—прот. Мих. Ник. *Гусаковъ*; законоуч.—свещ. Іоанник. Тим. *Вьлавинъ*; учительница—Зоя Григ. *Полякова*.

5) Введенская—мужская.

(У Введенской церкви).

Завѣд. и законоуч.—свещ. Гавр. Ѳед. *Доброправовъ*; учитель—діаконъ Петръ Степ. *Зиновьевъ*.

6) Воскресная—женская, первая.

(Помѣщеніе Гостинно-Николаевской церкви).

Попечитель—потомств. почетн. гражданинъ Евген. Ѳед. *Никитинъ*. Завѣд. и законоуч.—свещ. Вас. Як. *Лебединскій*. Учительницы: Лид. Ал. *Сперанская*, Калер. Павл. *Левитская*, Нат. Як. *Сидорова*, Елена Серг. *Сергьева*; Ал. Павл. *Муратовская*, Нина Ив. *Иловайская*, Мар. Ник. *Леонтьева*.

7) Воскресная—женская, вторая.

(Почтовая ул., д. Козлова).

Попечительница—Анна Адольфовна *Газенкампфъ*. Завѣдующ. и законоучитель—свещ. Леонтій *Рязанскій*. Учительницы: Вѣра Павл. *Иванова*, Ѳ. *Сидорская*, *Сергьева*, Лидія *Сперанская*, Ал. *Муратовская*, Ольга *Лепоринская*, Манефа *Лебединская*.

8) Гостинно-Николаевская—мужская.

(У церкви Св. Николая).

Завѣдующій и законоучитель—Стеф. Ив. *Солертинскій*; учительница—Елена Вас. *Макарова*; попечитель Ив. Мих. *Красновъ*.

9) Гостинно-Николаевская женская.

(У церкви Св. Николая).

Завѣд. и законоучитель, священникъ Вас. Яв. *Лебединскій*; учительница—Аппа Стеф. *Солертинская*; попечитель—купецъ Ник. Петр. *Григорьевъ*.

10) Елисаветинская—смѣшанная.

(Въ Елисавет. сирот. домѣ, на Селепѣ).

Завѣд. и законоучитель, свящ. Тих. Плат. *Березинъ*; учительница—Мар. Ник. *Зеленугина*; попечители—Попечительство Елисаветинскаго сиротскаго дома.

11) Ильинская—мужская.

(У церкви Св. Пророка Илїи).

Завѣд. и законоучитель, свящ. Мих. Ив. *Бѣлоземцевъ*; учительница—Надежда *Рязанская*.

12) Иоанно-Златоустовская—мужская.

(При церкви Св. Иоанна-Златоуста).

Завѣдующій и законоучитель, свящ. Всевол. Феодор. *Витогридовъ*; учительница—Евд. Ефим. *Благовѣщенская*; попечитель—купецъ Сем. Куз. *Марковъ*.

13) Иоанно-Златоустовская—женская—школа грамоты.

(У церкви Св. Иоанно-Златоуста, д. Маркова).

Завѣд. и законоучитель—прот. Пав. Вас. *Василковскій*, учительница Соф. Ал-др. *Шамшурина*. Попечитель—Астрахан. купецъ Сем. Куз. *Марковъ*.

14) Иоанно-Предтеченская—мужская, монастырская.

(Въ Ипаповскомъ монастырѣ).

Завѣдующій, настоятель, игуменъ *Феофилактъ*; законоучитель и учитель—Петръ *Благодаровъ*.

15) Казанская—мужская.

(Собствен. домъ, на Понровск. площади).

Завѣдующій, уѣздн. наблюдатель, свящ. Влад. Як. *Лебединскій*;
законоучитель свящ. Гавр. *Чисовъ*; учительница Валент. Ипп. *Цу-*
цина; попечитель, Астрах. куп. Сем. Ив. *Захаровъ*.

16) Казанская—женская.

Завѣдующій, уѣздн. наблюдатель, свящ. Влад. Як. *Лебединскій*;
законоучитель, свящ. Вас. Ив. *Григорьевъ*; учительница—Сусанна
Ал-др. *Паузина*; попечитель Астрах. куп. Егоръ Степ. *Куликовъ*.

17) Казанская школа грамоты—смѣшанная.

(На Селенц, д. Бѣлоземцевыхъ).

Завѣдующій, уѣздный наблюдатель, свящ. Влад. Як. *Лебединскій*;
учительница—Евдосія Федор. *Иванова*.

18) Крестовоздвиженская—мужская.

(При Воздвиженской церкви).

Завѣдующій и законоучитель, свящ. Ѳ. *Степановъ*; учитель-
ница Тат. *Степанова*.

19) Петро-Павловская—мужская.

(У церкви Св. Ап. Петра и Павла).

Завѣдующій, протоіерей Дм. *Ласточкинъ*; законоучитель, свящ.
Борисъ Григ. *Вятвичій*; учительница—Павла *Солертинская*.

20) Петро-Павловская—женская.

(У церкви Св. Ап. Петра и Павла).

Завѣдующій протіер. Дм. Ал-др. *Ласточкинъ*; законоучитель,
діаконъ Вас. Ал-сѣв. *Розановъ*; учительница Анна *Волкова*.

21) Покровская — мужская.

(У Покровской церкви).

Завѣд. и законоучитель, священникъ Ал-дръ Конст. *Постыловъ*; учитель Ал. *Буслаевъ*; попечитель — астрах. куп. Ив. Ив. *Губинъ*.

22) Покровская — женская.

(У Покровской церкви).

Завѣдующій и законоучитель, священникъ Митроф. Арт. *Волосевичъ*; учительница — Екат. *Горизонтова*.

23) Смоленская — мужская.

(У Смоленской церкви).

Завѣд. священникъ Михаилъ Макар. *Боровковъ*; законоучит. діаконъ Тих. *Димитріевскій*. Учительница Ольга *Лепориская*.

24) Тихвинская — женская.

(Ъ Баваддинская, д. Булычевской).

Завѣд. и зак.-уч. священникъ Аркад. Григ. *Юдинъ*; учительница — Фанпа *Павлова*.

25) Троицкая — женская.

(При церкви Св. Троицы).

Завѣд. и законоучитель, священникъ Гр. Ирод. *Степановъ*; учительницы: Екатер. Григ. *Сперанская* и Лариса Ник. *Астраханкина*.

26) Христорождественская — мужская.

(У Христорождественской церкви).

Завѣд. Иоанник. Тим. *Бѣливинъ*; законоучитель, діак. Ник. *Боровковъ*; учительница, Ел. Фед. *Гусакова*.

АСТРАХАНСКІЙ УЪЗДЪ.

Басинская. Завѣдующій и законоучитель, священ. Вит. Павл. *Постыловъ*; учительница -- Анна Вас. *Куринова*; попечитель -- крест. Пав. *Герасимовъ*.

Бахтеміровская. Завѣдующій и законоучитель, свящ. Ник. Ал-дръ *Цвѣтковъ*; учительница -- Юл. Вас. *Патрина*.

Бирюченская. Завѣдующій и законоучитель, свящ. Вас. А. *Орловъ*; учительница -- Евдокія *Валясова*.

Восточнаго общества при пристани „Дюргъ-Алтынъ“. Попечитель, Ал-свй Вас. *Петровъ*. Завѣдующій -- уѣздный наблюдатель, священникъ Влад. Яков. *Лебединскій*; учительница -- Марія Петр. *Жукова*.

Житнинская. Завѣдующій и законоучитель священ. Ал-свй Карп. *Избековъ*; учитель -- Вас. Вас. *Борисовъ*.

Зеленгинская. Завѣдующій, свящ. Іоаннъ *Талантовъ*; учительница -- Людмила Лавр. *Смирнова*.

Зюзинская. Зав. и зак.-уч. свящ. Іоаннъ *Семченковъ*; уч-ца Феод. Вас. *Дубровская*. Попечитель -- крест. Федоръ Ив. *Цаплицъ*.

Иванчугская. Завѣдующій и законоучитель, свящ. Іоаннъ Степ. *Орловъ*; учительница -- Раиса *Важанова*.

Икрянинская I. Завѣдующ. и законоучитель, священ. Мих. Ив. *Юштинъ*; учитель -- Петръ *Голосовъ*.

Икрянинская II. Завѣдующій и законоучитель, священ. Мих. Ив. *Юштинъ*; учительница -- Зин. *Макарова*.

Ильинская. (с. Ноловаго) Завѣдующій и законоучитель, священ. Вас. Ал-дръ *Иконницкій*; учительница -- Ант. М. *Цендровская*.

Камызякская—двухклассная. Завѣдующій и законоучитель II кл. свящ. Вас. Сем. *Нефедьевъ*; законоучитель I кл. свящ. Ал-дръ Петр. *Шоболовъ*; учитель діакопъ Ив. *Сokolovъ*. Попечитель, мѣстн. крест. Ал-дръ Мих. *Смирновъ*.

Караванная. Завѣдующій и законоуч., свящ. Пав. Куз. *Митрохинъ*; учительница—Анна *Цветкова*.

Калмыцкаго Базара—двухклассная крещено-калмыцкая. Завѣд. и законоуч. свящ. Вас. Дм. *Красильниковъ*; учителя: Тарас. Карп. *Захаровъ*, Куз. Гр. *Семеновъ* и Мих. *Болдыревъ*.

Каралатская. Завѣдующій и законоучитель, свящ. Іоаннъ Сем. *Нефедьевъ*; учительница—Марія *Водопытова*.

Каравтинная. Завѣдующій, священ. Вас. Конст. *Смиренномудровъ*; законоучитель—діакопъ Апат. *Васильковский*; учительница—Ал-дра Осип. *Малышева*.

Комаровская. Завѣдующій, свящ. Ал-др. Ив. *Скрижалинъ*; учитель—Мих. *Смирновъ*.

Лаганская. Завѣдующій и законоучитель, свящ. Георг. Вас. *Поповъ*; учитель—Агаревскій.

Маковская. Завѣдующій и законоучитель, свящ. Іоан. *Талантовъ*; учительница—Ал-дра *Ильина*.

Михайловская. Завѣдующій и законоучитель, свящ. Пет. *Доктусовъ*; учительница—Мар. Θεод. *Фортунатова*.

Началовская. Завѣд. и законоучитель, свящ. Вас. Ив. *Юштинъ*; учительница—Евд. Сем. *Иванова*.

Николаевская. Завѣдующій и законоучитель, свящ. Андр. Гавр. *Монголовъ*; учительница—Нат. *Харьжина*.

Никольская (с. Безпутнаго). Завѣдующій и законоучитель, свящ. Ал-др. Ив. *Скрижалинъ*; учительница—Ольга Павл. *Шмарина*.

Образцовая (пос. Травина). Завѣдующій и законоучитель, свящ. Гавр. Вас. *Часовъ*; учительница—Вал. Вас. *Шукина*.

Олевицкая. Завѣдующій и законоучитель, свящ. Мих. Григ. *Поляковъ*; учитель—Ив. *Шлыковъ*.

Промысловая мужская. Завѣдующій и законоучитель, свящ. Мих. Петр. *Авдеевъ*; учительница—Агрип. Ал-сѣв. *Скворцова*.

Промысловая женская. Завѣдующій и законоучитель, свящ. Мих. Петр. *Авдеевъ*; учительница—Ант. Ал-сѣв. *Скворцова*.

Самосѣльская. Завѣдующій и законоучитель, свящ. *Краснощевецъ*; учитель—Ал-др. *Печеевъ*.

Сергиевская. Завѣдующій и законоучитель, свящ. Ал-дръ Ал-др. *Иконникий*; учительница—Елена Ник. *Иконникая*.

Тишковская. Завѣдующій и законоучитель, свящ. Влад. Ал-др. *Малынинъ*; учитель, діаконъ Серг. *Крестовоздвиженскій*.

Тишковская женская. Завѣд. и законоучитель, свящ. Вл. Ал-др. *Малынинъ*; учительница—Анаст. Петр. *Ртова*.

Троицкая (Иванчуг. прихода). Завѣдующій и законоучитель, свящ. Мих. Сем. *Бажановъ*; учительница—Ел. *Божарева*.

Уваринская. Завѣдующій и законоучитель, свящ. Ал-дръ Дан. *Потменскій*; учитель—Ал-сѣй Степ. *Шмелевъ*.

Форпостинская I-я. Завѣдующій, свящ. Иоан. Пав. *Нигровскій*; законоучитель, діаконъ Пав. Степ. *Рязанскій*; учительница—Нат. Вас. *Вогомолва*.

Форпостинская II-я. Завѣдующій и законоучитель, свящ. Иоаннъ Павл. *Нигровскій*; учительница—Мар. Никол. *Тархова*.

Хмѣлевская. Завѣдующій, законоучитель и учитель, свящ. Андр. Ив. *Благовъ*; попечитель, Астрах. куп. Сем. Ив. *Захаровъ*.

Цвѣтновская мужская. Завѣдующій и законоучитель, свящ. Ник. Пав. *Ситкинъ*; учительница—Мар. *Попова*.

Цвѣтновская женская. Завѣдующій и законоучитель, свящ. Ник. Павл. *Ситкинъ*; учительница—Ел. *Юштина*.

Чаганская. Завѣдующій и законоучитель, священ. Пав. Конст. *Петровъ*; учительница—Мар. *Руднева*; попечитель, Ив. Ник. *Лотошниковъ*.

Четырехбугоринская мужская. Завѣдующій и законоучитель, свящ. Иоаннъ *Влозниковъ*; учительница—Целог. *Ворзунова*.

Четырехбугоринская женская. Завѣдующій и законоучитель, свящ. Евгр. *Яхонтовъ*; учительница, Евг. Иосиф. *Баранова*.

Чулпанская. Завѣдующій свящ. Ал. Кал. *Избековъ*; законоуч. и учит. Ив. Ив. *Дубковъ*.

Яндыковская. Завѣд. и законоучитель, свящ. Пав. *Постыловъ*; учительница—Марія *Гранникова*.

Оедоровская (с. Харбая) мужская. Завѣдующій свящ. Ант. Еф. *Богородицкій*; законоучитель и учитель, діак. Вас. Петр. *Ракиткинъ*.

Оедоровская (с. Харбая) женская. Завѣдующій и законоучит., свящ. Ант. Еф. *Богородицкій*; учительница—Кл. Вас. *Владимірова*.

Г. Красный-Яръ и Красноярскій уѣздъ.

Красноярская-Владиміровская. Завѣдующій и законоучитель, свящ. Георг. Мих. *Перестыловъ*; учительница—Евг. Копст. *Зосимова*.

Красноярская-Ильинская. Завѣдующій и законоучитель, свящ. Ром. Яков. *Романовъ*; учитель, діак. Влад. *Адамовъ*.

Барановская. Завѣд. и законоучитель, свящ. Ал-сѣй *Гавериловъ*; учительница—Соф. *Кузнецова*.

Ганюшкинская. Завѣдующій и законоучитель, свящ. Вас. Егор. *Рудневъ*; учительница—Екат. Виссар. *Литовская*.

Кривобузанская. Завѣдующій, уѣзд. наблюд. священникъ Дмит. Гавр. *Оаворскій*; законоучитель, священникъ Серг. Теоф. *Осиповъ*; учительница—Екат. Прок. *Калачева*. Попечитель Астраханій куп. Ив. Сем. *Цвѣтковъ*.

Марфинская мужская. Завѣдующій и законоучитель, свящ. Фед. *Быстролетовъ*; учитель, діаконъ Георг. *Колесовъ*.

Марфинская. Завѣдующій и законоучитель, свящ. Арс. Ив. *Михайловскій*; учительница—Анаст. Пав. *Крюченкова*.

Ново-Александровская (с. Разночинскаго). Завѣдующій и законоучитель, свящ. Ив. Вас. *Поповъ*; учительница—А. *Клеусеникова*.

Ново-Павловская. Завѣдующій и законоучитель, свящ. Мих. Геор. *Кронидовъ*; учитель—Мих. Сем. *Ильинскій*.

Сафоновская. Завѣдующій и законоучитель, свящ. Ник. *Малыкинъ*; учительница—Вѣр. Вас. *Попова*.

Теплинская. Завѣд. и законоучитель, свящ. Ник. Ав. *Дмитриевскій*; учительница—Ольга Ив. *Серебрякова*. Попечитель, мѣстн. крестьянинъ Ан-др. Ив. *Некрасовъ*.

Чуркинская на промыслѣ „Чурка“. Завѣдующій и законоучитель, свящ. Евг. Ив. *Юштинъ*; учитель, діакопъ Влад. Ив. *Розановъ*.

Г. Енотаевскъ и Енотаевскій уѣздъ..

Енотаевскъ. Завѣдующій и законоучитель, свящ. Пав. Ал-сѣев. *Ильинъ*; учительница—Клав. Петр. *Пономарева*. Попечитель мѣстн. Петръ *Сидоровъ*.

Болхунская мужская. Завѣдующій и законоучитель, свящ. Гак. Ант. *Троицкій*; учитель, діакоп. Гак. Игн. *Козловъ*.

Болхунская женская. Завѣдующій и законоучитель, свящ. Гак. Ем. *Алимовъ*; учительница—Анна Вас. *Волнова*.

Болхунская при Покровской церкви. Завѣдующій и законоучитель, свящ. Геор. *Анисимовъ*; учительница—Феод. Мих. *Чернобровина*.

Владиміровская. Завѣдующій и законоучитель, свящ. Іоаннъ Вас. *Ястребовъ*; учитель, діакоп. Ник. Гавр. *Гарбъевъ*.

Золотухинская. Завѣдующій и законоучитель священ. Феод. *Лебедевъ*; учительница—Мар. Андр. *Кубасова*.

Ивановская. Завѣдующій и законоучитель, священ. Іоаннъ Петр. *Пурпуровъ*; учительница—Люд. Арпад. *Лащинская*.

Княжевская. Завѣдующій и законоучитель, свящ. Пет. *Болтинскій*; учительница—Нон. *Калащникова*.

Копановская. Завѣдующій и законоучитель, священникъ Вас. Яв. *Ястребовъ*; учитель, діакопъ Петр. *Центковъ*.

Михайловская (с. Михайловка). Завѣдующій и законоучитель, свящ. Григ. Игн. *Соколовъ*; учитель—Ал-сѣй *Льпилинъ*.

Кочковатская. Завѣдующій и законоучитель, священ. Вл. Григ. *Поляковъ*; учитель — Кирил. Ал.-сѣв. *Обуховъ*.

Никольская. Завѣд. и зак.-учит. свящ. Георг. *Алешинъ* учительница — Раиса *Сутугина*.

Ново-Николаевская. Завѣдующій и законоучитель, священ. Ал.-дръ Степ. *Гранниковъ*; учительница, Маріамн. *Чернобровина*.

Пришибинская (с. Голодаевки). Завѣдующій и законоучитель, священ. Ник. Ник. *Соколовъ*; учитель, вакансія.

Пироговская. Завѣд. и законоучитель, священ. *Никольскій*; учитель, діак. Евгр. *Каспеевъ*.

Сасыкольская. Завѣдующій и законоучитель, священ. Вас. *Монголовъ*; учительница — Мар. *Николаева*.

Селитренская мужская. Завѣд. и законоучитель, священ. Іаковъ Гавр. *Өаворскій*; учитель — псалом. Ст. *Соколовъ*.

Селитренская женская. Завѣдующій и законоучитель, священ. Вас. *Вознесенскій*; учительница — Клавд. *Малинина*.

Сокрутовская. Завѣд. и законоучитель, священ. Илья *Третьковъ*; учитель, діаконъ Гавр. *Сенектутовъ*.

Тамбовская. Завѣд. и законоучитель, священ. Мих. Гал. *Врастелевскій*; учитель, діаконъ Н. *Калдаевъ*.

Удачинская. Завѣдующій и законоучитель, священ. Андр. Ал.-др. *Иконницкій*; учительница — Мар. *Далматова*.

Харабалинская. Завѣдующій, священникъ Порф. Никифор *Робустовъ*; законоучитель, священ. Вас. *Абрамовъ*, учитель, діаконъ Вас. *Алимовъ*.

Хошеутовская. Завѣд. и законоучитель, священ. Григ. Гаврилов. *Влизнюковъ*; учительница — Ал. *Трусевская*.

Г. Черный-Яръ и Черноярскій уѣздъ.

Черноярская. Завѣд. и законоучитель, священ. Ал.-сѣй Петр. *Рябовъ*; учительница — Люб. Вас. *Воробьева*.

Абганеровская. Завѣд. и законоучитель, священ. Фед. Яков. *Лавровъ*; учительница — Сераф. *Воровкова*.

Аксайская. Завѣдующ. и законоучитель, свящ. Мих. *Покосовъ*; учитель, діаконъ Мих. *Разумовскій*.

Валуевская мужская. Завѣд. и законоучитель. священникъ Серг. В. *Кораблевъ*; учитель, діаконъ И. *Разумовскій*.

Валуевская женская. Завѣд. и законоучитель, священникъ Серг. В. *Кораблевъ*; учительница, Ал. *Корджева*.

Вязовская. Завѣд. и законоучитель, свящ. *Львовъ*; учитель, Вас. Тимоф. *Бурловъ*.

Дубовоовражская. Завѣдующій и законоучитель, свящ. Вас. *Казанскій*; учитель, діаконъ Мих. *Тресвятскій*.

Завѣтнинская. Завѣдующій и законоучитель, свящ. Серг. Ал-др. *Добронравовъ*; учитель, діаконъ Ал-сѣй *Шолоховъ*.

Завѣтнинская женская. Попечительница, княгиня Юлія Никол. *Вадбольская*. Завѣдующій и законоучитель, свящ. Серг. Ал-др. *Добронравовъ*; учительница — А. *Платонова*.

Каменноярская. Завѣдующій и законоучитель свящ. Евген. Ив. *Сластуиенскій*; учит-ца—Анна *Аникина*.

Киселевская. Завѣдующій и законоучитель, священ. Сераф. Евг. *Аврорскій*; учитель, діаконъ Ф. *Мяковъ*.

Кичкинская. Завѣдующій и законоучитель, свящ. Исаакъ Мих. *Ростовцевъ*; учитель—Ник. *Граниковъ*.

Кормовская. Завѣдующій и законоучитель, священникъ Нив. Кон. *Островидовъ*; учитель, діаконъ Ив. Дем. *Пчельниковъ*.

Ноинь-Ширинская инородческа, миссіонерская. Завѣдующій и законоучитель, свящ. Леоп. Влад. *Лопатинъ*; учителя: И. *Болдыревъ* и псал. Д. *Бровкинъ*.

Обиленская. Завѣдующій и законоучитель, свящ. Пав. Евстаф. *Жабинъ*; учитель—діаконъ Ал-ѣй Ив. *Шолоховъ*.

Подовская. Завѣдующій и законоучитель. свящ. Ив. Емельян. *Сажновъ*; учительница Софья *Назимова*.

Плодовитинская. Завѣдующій и законоучитель, свящ. Мих. *Покосовъ*; учитель—діаконъ Ив. *Вангевъ*.

Поповицкая. Завѣдующій и законоучитель, свящ. Пав. Ал-др. *Гамбуровъ*; учитель—діаконъ Пав. *Богоявленскій*.

Пріотинская. Завѣдующій и законоучитель, свящ. Феод. Адр. *Лушпаевъ*; учитель—діак. В. *Саввинскій*.

Ремонтинская мужская. Завѣдующій и законоучитель, свящ. Ал-дръ *Орловъ*; учитель—Ив. *Руденко*.

Ремонтинская женская. Завѣдующій и законоучитель, свящ. Вас. Вас. *Кряжилскій*; учительница—Мар. *Синюкова*.

Садовская. Завѣдующій и законоучитель, свящ. Меод. Ермол. *Меликовъ*; учитель—діаконъ Ал-дръ. *Трошукій*.

Свѣтлоярская. Завѣдующій и законоучитель, свящ. Коц. Ник. *Богородицкій*; учительница—Анна *Пулятина*.

Солено-Займищенская. Завѣдующій и законоучитель, свящ. Феод. Ив. *Ястребовъ*; учитель—діаконъ Фед. Вл. *Безуголовъ*.

Солодниковская. Завѣдующій и законоучитель, свящ. Вяч. Ст. *Соллертинскій*; учитель—Ив. *Никифоровъ*.

Солодниковская церковь-школа. Завѣдующій, свящ. Вяч. Ст. *Соллертинскій*; законоучитель и учитель—Мих. Петр. *Доктусовъ*.

Старицкая мужская. Завѣдующій и законоучитель, свящ. Дм. Сав. *Рязанскій*; учительница—Елена *Змева*.

Старицкая женская. Завѣдующій и законоучитель; свящ. Иоан. Ил. *Третьяковъ*.

Ступинская. Завѣдующій, свящ. Ив. Емел. *Сахновъ*; законоучитель и учитель—Дмитр. *Розинъ*.

Торговская. Завѣдующій и законоучитель, свящ. Ал-дръ *Гордѣвъ*; учитель—Дм. *Калминъ*.

Тундутовская. Завѣдующій и законоучитель, свящ. Вик. Саф. *Богомолвъ*; учитель—діаконъ Влад. *Сахаровъ*.

Тундутовская женская. Завѣдующій и законоучитель, свящ. Вик. Саф. *Богомолвъ*; учительница—Ольга Вас. *Кораблева*,

Уланъ-Эргенская. Завѣдующій и законоучитель, свящ. Ксен. М. *Цендровскій*; учительница—Ал-дра Григ. *Катенъ-Ярцева*.

Ушаковская. Попечитель, двор. Мих. Ив. *Ушаковъ*; Завѣдующій и законоучитель, свящ. Іоаннъ *Ильинскій*; учитель—Ник. Ив. *Гордѣевъ*.

Пацынская. Завѣдующій и законоучитель, свящ. Діонисій Гавр. *Еланскій*; учитель—діаконъ С. *Кузьминъ*.

Чапурниковская. Завѣдующій и законоучитель, свящ. Мих. Апол. *Травинъ*; учитель—Вас. Ив. *Котовъ*.

Чилгирская ивородческая миссіонерская. Завѣдующій и законоучитель, свящ. Конст. *Николаевъ*; учитель—Ив. *Носковъ*.

Шандастинская. Завѣдующій и законоучитель, свящ. Митроф. Егор. *Розановъ*; учитель—К. *Максимовъ*.

Элистинская. Завѣдующій и законоучитель, свящ. Оед. Вас. *Дублянский*; учитель—діаконъ Стеф. *Цапковъ*.

Г. Царевъ и Царевскій уѣздъ.

Царевская. Завѣдующій, прот. Мих. Никол. *Рудневъ*; законоучитель—діак. Кон. Сем. *Орловъ*; учительница—Анна Ст. *Молчанова*.

Александровская (с. Александровка). Завѣдующій и законоучитель, священ. Вас. Петр. *Сokolovъ*; учительница, Ал-дра Вл. *Пичинская*.

Амуровская. Завѣдующій и законоучитель, свящ. К. *Доброправовъ*; учитель—А. *Тихоновъ*.

Балыклейская мужская. Попечитель, крестьянинъ Ал-свѣй Мих. *Леонтьевъ*; завѣдующій и законоучитель, свящ. Вл. *Воробьевъ*; учитель—М. *Залыцъ*.

Балыклейская женская. Попечитель, кр. Ал-свѣй Михайлов. *Леонтьевъ*; завѣдующій и законоучитель, свящ. Іоан. Ник. *Воронцовъ*; учительница—Варвара *Свиридова*.

Васкунчакская. Завѣдующій и законоучитель, свящ. Іок. Вик. *Царевскій*; учительница—Анна Митр. *Сызранская*.

Батавская. Завѣдующій и законоучитель, свящ. Стеф. *Дмитріевскій*; учительница—Ал-дра *Усова*.

Бережновская. Завѣдующій и законоучитель, свящ. Григ. Ив. *Залетаевъ*; учительница—Надежда *Лукомина*.

Быковская. Завѣдующій и законоучитель, свящ. Ник. *Половз*; учитель, діаконъ Д. *Соколовъ*.

Верхне-Ахтубинская. Завѣдующій и законоучитель, священ. Вик. Петр. *Ставровъ*; учитель—діаконъ Влад. *Павловъ*.

Верхне-Погроминская. Завѣдующій и законоучитель, свящ. Іоаннъ *Яхонтовъ*; учитель—діаконъ Θεод. Дмитр. *Цибиревъ*.

Верхне-Хуторская. Завѣдующій и законоучитель, свящ. Ал-сѣй Влас. *Курбатовъ*; учитель—діак. Вас. *Путиловъ*.

Владиміровская (сл. Владиміровка) Архангельская. Завѣдующій и законоучитель, свящ. Петръ *Өаворскій*; учительница Мар. *Шурлева*.

Владиміровская (сл. Владиміровка). Завѣдующій и законоучитель, свящ. *Матвѣевъ*; учительница—Анаст. Сем. *Ташулкина*.

Владиміровская пристанская. Попечитель, над. сов. Петръ Ив. *Соколовъ*; завѣдующій и законоучитель, свящ. Петръ *Канустинъ*; учительница—Апол. *Лашинская*.

Водяновская. Завѣдующій и законоучитель, свящ. Іоаннъ *Розалиевъ*; учитель—И. *Жуковскій*.

Гончаровская. Завѣдующій и законоучитель, свящ. І *Фіалкинъ*; учительница—Ираида *Токарева*.

Житкурская мужская. Завѣдующій и законоучитель, свящ. Дм. Тим. *Алимовъ*; учитель—Ст. *Курняевъ*.

Житкурская женская. Завѣдующій и законоучитель, свящ. Дм. Тим. *Алимовъ*; учительница—Над. *Ивановская*.

Заплавинская „Александровская“, имени Императора Александра III. Завѣдующій и законоучитель, свящ. Мих. Онуфр. *Солтцевъ*, учительница—Зин. *Гасриловская*.

Заплавинская. Завѣдующій и законоучитель, свящ. Вас. Пав. *Смирновъ*; учительница—Анна *Гвоздева*.

Зубовская. Завѣдующій св. Ал-дръ *Дамлевскій*; законоучитель и учитель Ал-сѣй *Доброправовъ*.

Калмыцко-Балкская. Завѣдующій, свящ. *Ардымскій*; законоучитель—діаконъ Мих. Сер. *Рудневъ*; учитель—Ив. Куз. *Блочковъ*.

Капустиноярская второклассная. Завѣдующій и законоучитель, свящ. Васил. Емельян. *Захаровъ*; законоучитель, I класса свящ. Іоаннъ *Воронцовъ*; учителя: Ив. Ал. *Сokolovъ*, второго учит. вакансія. Попечитель, куп. Оед. *Орловъ*.

Капустиноярская Троицкая мужская. Завѣдующій и законоучитель, свящ. Левъ Степ. *Алякринскій*; учитель Ив. *Чертаевъ*.

Капустиноярская Троицкая женская. Завѣдующій и законоучитель, свящ. Петръ *Діаконовъ*; учительница—Варвара *Смирнова*.

Калашниковская. Завѣдующій и законоучитель, свящ. Вит. *Генерозовъ*; учитель—П. *Курбатовъ*.

Кисловская. Завѣдующій и законоучитель, свящ. Левъ *Благодаровъ*; учитель—діаконъ Ал-сѣй *Конусовъ*.

Колобовская. Завѣдующій и законоучитель, свящ. Ан. Як. *Понасевичъ*; учитель—діаконъ Н. *Горбачевъ*.

Косаевская. Завѣдующій, свящ. Мих. *Юдинъ*; учительница—*Хмельева*.

Криволучинская. Завѣдующій и законоучитель, свящ. Мих. Петр. *Юдинъ*; учитель—Ал-др. *Ардымскій*.

Никуйковская. Завѣдующій, свящ. Ал-дръ *Карновъ*; учительница—Юлія *Метаніева*.

Новоникольская. Завѣдующій и законоучитель, свящ. Ал-дръ Ив. *Севастьяновъ*; учитель—діаконъ Влад. *Киселевъ*.

Левчуновская. Завѣдующій, свящ. Ник. Ив. *Орловъ*; учительница—Ано. *Смирнова*.

Молчановская. Завѣдующій, свящ. Мих. Петр. *Юдинъ*; законоучитель, діаконъ Мих. *Амитровъ*; учительница—Анна *Лазуренко*.

Ниже-Хуторская. Завѣдующій и законоучитель, свящ. С. *Дмитріевскій*; учительница В. *Попова*.

Казанская (пос. Казанка). Завѣдующій и законоучитель, свящ. Іоаннъ *Суротовъ*, учитель—псал. Конст. *Пирожковъ*.

Николаевской, слоб. Александро-Невская. Завѣдующій и законоучитель, священ. Петръ Иос. *Красновъ*; учительница—Елиз. Вас. *Попова*.

Николаевской, слоб. Николаевская. Завѣд., священ. Гр. *Пурпуровъ*; учительница—Евг. Виссар. *Талантова*.

Николаевской, слоб. Покровская. Завѣд. и законоучитель священ. Конст. *Полляковъ*; учитель—діаконъ Конст. *Бульчевъ*.

Николаевской, слоб. Троицкая. Завѣд. и законоучитель, священ. Евген. Ив. *Никольскій*; учитель—діаконъ Ал-др. *Михайловъ*.

Николаевской, слоб. Успенская. Завѣдующій и законоучитель, священ. Влад. Ник. *Николаевъ*; учитель—діаконъ В. *Соколовъ*.

Панасовская. Завѣд. священ. Иосифъ Филип. *Тодорскій*; учительница—Аким. Ник. *Пономарева*.

Полого-Займищенская. Завѣд. и законоучит., священ. Иос. Фил. *Тодорскій*; учительница—Лидія Иосиф. *Тодорская*.

Пришибинская, Казанская. Завѣд. царевск. уѣздн. наблюдатель, священ. Ал-др. Петр. *Строковъ*; законоучитель, священ. Мих. Ив. *Троицкій*; учительница—Тат. Исаак. *Уметова*.

Пришибинская, двухклассная. Казанская „молоканская“ (для обученія дѣтей сектантовъ) мужская. Завѣд. царевск. уѣзд. наблюдат., священ. Ал-др. Петр. *Строковъ*; законоучитель, священ. Иоаннъ Мих. *Юдинъ*; учителя: діаконъ Вас. Фед. *Мирандовъ* и Ал-др. Андр. *Тихановъ*; попечитель—волостной старшина Вас. Дмитр. *Коршуновъ*.

Пришибинская, двухклассная. Казанская „молоканская“ (для обученія дѣтей сектантовъ) женская. Завѣд. царев. уѣзд. наблюдат., священ. Ал-др. Петр. *Строковъ*; законоучители: священ. Ал-др. Тим. *Блавицъ* и Мих. Ив. *Троицкій*; учительницы: Мар. Дм. *Модестова* и Мар. Сем. *Калугина*; попечитель—волост. старш. Вас. Дм. *Коршуновъ*.

Пришибинская, Троицкая. Завѣдующій и законоучитель, священ. Ал-др. *Блавицъ*; учитель—діаконъ Вис. Вас. *Рождественскій*.

Пришибинская, Духановская. Завѣд. и законоучитель священ. Ал-др. Тимоф. *Блавицъ*; учительница—Ол. Иос. *Тодорская*.

Пролейская. Завѣдующій и законоучитель—Никол. Ив. *Покровский*; учительница—Ол. *Труевская*.

Рахинская. Завѣдующій и законоучитель, свящ. Петръ Тимоѳ. *Началовъ*; учительница—Над. *Лукомила*.

Слободская мужская. Завѣдующій и законоучитель, свящ. Мих. *Романовъ*; учитель—діаконъ Конст. *Юдинъ*.

Слободская женская. Завѣдующій и законоучитель, свящ. Ал-др. *Картовъ*; учительница—Анна *Морозова*.

Солодовская. Завѣдующій и законоучитель, свящ. Петръ Ник. *Воронцовъ*; учитель—діаконъ Мих. *Рождественскій*.

Солодушинская. Завѣдующій и законоучитель, свящ. Іоаннъ Петр. *Великановъ*; учитель—діаконъ П. *Петровъ*.

Средне-Ахтубинская — „Александровская“ имени Императора Александра III. Завѣдующій и законоучитель, свящ. Ал-др. Терент. *Добронравовъ*; учитель—діак. Ал-др. *Здравосмысловъ*.

Средне-Ахтубинская. „На Рудовкѣ“ женская. Завѣдующій и законоучитель, свящ. Лев. Вас. *Венедиктовъ*; учительница Ел. *Быстрицкая*.

Средне-Ахтубинская, Троицкая. Завѣдующій и законоучитель, свящ. Іоаннъ Гавр. *Бобрусовъ*; учитель—діаконъ І. *Степановъ*.

Средне-Погроминская. Завѣдующій и законоучитель, свящ. Ник. Вас. *Пановъ*; учительница—Капит. *Гранитова*.

Терновская. Завѣдующій и законоучитель, свящ. П. *Веселовскій*; учитель—Влас. *Киселевъ*.

Широкинская. Завѣдующій и законоучитель, свящ. Сем. Егор. *Рудневъ*; учительница—Мар. Ив. *Краснова*.

II. АРМЯНО-ГРИГОРИАНСКАГО ИСПОВѢДАНІЯ.

Начальникъ Астраханской Армяно-Григоріанской епархіи, архіепископъ *Аристанесъ*.

Епархіальная Консисторія.

Предсѣдатель — начальникъ епархіи.

Члены: свещ., Арут. Степ. *Ягубьянъ*, Серд. Хач. *Агабалянъ*, Геворкъ Мкртчянъ *Мкртумлянцъ* и Нерс. Григ. *Ильязянцъ* (казначей); (в. п. д.) секретаря, Ваніал. *Теръ-Григоріанъ*.

Благочинный астраханскихъ армянскихъ церквей, свещ. Геворкъ Мкртчянъ *Мкртумлянцъ*.

Армянское женское церковное четырехклассное училище.

(б уч., Крестовая ул., д. № 13).

Завѣдующая и преподавател. франц. языкъ — Мар. Мат. *Мургузова*; законоучитель, свещ. Серд. *Агабалянцъ*; преподават. русскаго языка и арием. Елиз. Исаяк. *Буржалова*; русскаго языка Люб. Серг. *Морозова*; препода. русскаго языка Елиз. Никол. *Памарьянъ*; армянскаго языка — Овал. Гевор. *Ованнисянъ*; армянскаго языка и ариеметики — Хрис. Арт. *Гамарьянъ*; русской исторіи и географіи — Феод. Гер. *Бахрова*; естественной исторіи — Ел. Гер. *Аламдарова*; рисованія и чистопис. — Люб. Арт. *Сапожникова*; шитья и кройки — Антар. Мельк. *Кимжинская*; помощница надзирательницы и препода. шитья гладью и арм. чистописанія Мар. Феод. *Меликстова*.

III. РИМСКО-КАТОЛИЧЕСКАГО ИСПОВѢДАНІЯ.

Настоятель церкви, свящ. Леопъ Федор. *Козловскій*.

Совѣтъ (Синдикатъ) Римско-католической церкви. Предсѣдатель—
настоятель. Синдики: Мих. Сем. *Вертеръ* и Пет. Ос. *Цоухаловъ*.

IV. ЕВАНГЕЛИЧЕСКО-ЛЮТЕРАНСКАГО ИСПОВѢДАНІЯ.

Пасторъ церкви—Юлія Юльевичъ *Фастена*.

Церковный совѣтъ. Предсѣдатель—Як. Андр. *Карлъ*. Члены:
Яков. Егор. *Проптъ*, Ник. Яков. *Шмидтъ*, Вольд. Ив. *Шмидтъ*, Фед.
Карл. *Арвидсонъ*, Як. Мих. *Фельде*, Вильг. Ник. *Кернъ*, Ив. Ив.
Лукмъ, Як. Як. *Меркель*, Германъ *Аригольдъ* и Гуго Карл. *Гроссъ*.

V. МОИСѢВА ЗАКОНА.

Губернскій раввинъ—Ворисъ Моис. *Шухеръ*.

Хозяйственныя правленія молеленъ.

1) Толка Ашкеназъ.

Предсѣдатель—Григ. Сем. *Демботъ*. Члены: Сим. Борис. *Гу-*
ревичъ, Моис. Аарон. *Вихманъ*, Мейеръ Лейб. *Бураковъ*, Израиль Сем.
Шарберъ и Абр. Над. *Шугомъ*.

2) Толка Сфардъ,

Предсѣдатель—и. д. Мейеръ Хацкел. *Фрейбергъ*. Члены: Фраим.
Моис. *Винницкій*, Альтеръ Михел. *Рейтманъ*, и Липа-Лейба *Бломъ*.

VI. МАГОМЕТАНСКАГО ИСПОВѢДАНІЯ.

Ахунъ сунитскаго толка—Имамъ-Хатышъ и Мударрисъ Хаджи-
Мутхаръ *Салиховъ*.

Ахунъ шіитскаго толка—Аджи-Баба Мулла *Аббасъ Оглы*.

Комитетъ завѣдывающій персидскою мечетью Предсѣдатель, купецъ Али-Акберъ *Аджи-Усейновъ*. Члены: Касимъ *Айдаровъ*, Мамедъ-Юсуфъ *Мамедовъ* и Али-Айдаръ *Ашуровъ*.

V. I. ЛАМАЙСКАГО ИСПОВѢДАНІЯ.

Лама калмыцкаго народа Джимбе Болданъ *Делгергіевъ*.
Письмоводитель ламы, кол. ас. Ив. Ив. *Михайловъ*.



СПРАВОЧНЫЙ ОТДѢЛЪ.

СПРАВОЧНЫЯ СВѢДѢНІЯ.

Росписаніе періодовъ судебныхъ засѣданій Астраханскаго Окружнаго Суда, съ участіемъ присяжныхъ засѣдателей на 1902 годъ.

- 1) Г. Астрахань—15, 16, 17, 18, 19, 21 и 22 Января.
- 2) Г. Астрахань—4, 5, 6, 7, 8, 9, 11 и 12 Февраля.
- 3) Г. Астрахань—4, 5, 6, 7, 8 и 9 Марта.
- 4) Г. Астрахань—18, 19, 20, 21, 22 и 23 Марта.
- 5) Г. Астрахань—1, 2, 3, 4, 5 и 6 Апрѣля.
- 6) С. Ремонтное—22, 24, 25 и 26 Апрѣля; г. Енотаевскъ—1, 2 и 3 Май (попутн.).
- 7) Г. Черный-Яръ—7, 8, 10 и 11 Мая.
- 8) Г. Царевъ—16, 17, 18, 20 и 21 Мая.
- 9) Слобода Николаевская—28, 29, 30 и 31 Мая и 1 Юня.
- 10) С. Ремонтное—3, 4, и 5 Сентября; г. Енотаевскъ—10, 11 и 12 Сентября (попутн.).
- 11) Г. Царевъ—17, 18, 20 и 21 Сентября.
- 12) Слобода Николаевская—28, 30 Сентября и 2, 3, и 4 Октября.
- 13) Г. Черный-Яръ—11, 12, 14, 15, 16 и 17 Октября.
- 14) Г. Астрахань—23, 24, 25, 26, 28 и 29 Октября.
- 15) Г. Астрахань—4, 5, 6, 7, 8 и 9 Ноября.
- 16) Г. Астрахань—15, 16, 18, 19, 20 и 23 Ноября.
- 17) Г. Астрахань—5, 7, 9, 10, 11, 12, 13 и 14 Декабря.

Росписание сроковъ заседаній Уѣздныхъ Съездовъ на 1902 годъ, утвержденное постановленіемъ Губернскаго Присутствія отъ 30 Ноября 1900 г.

Название уѣздныхъ съездовъ и обозначение мѣстъ заседаній	Родъ заседаній	В Р Е М Е Н Н О Е А С О В Ѣ Д С Н И Я											
		Январь	Февраль	Мартъ	Апрѣль	Май	Июнь	Июль	Августъ	Сентябрь	Октябрь	Ноябрь	Декабрь
<i>Астраханскій.</i> Г. Астрахань	Судебное, административное, (распорядительное.)	8	4	4	4	1	4	—	7	9	7	4	2
Въ селѣ Яндыкахъ		—	—	—	—	15	—	—	—	—	16	10	—
<i>Красноярскій.</i> Г. Красный-Яръ	Т о ж е.	22	21	—	—	22	21	—	22	23	28	—	19
<i>Енисейскій.</i> Г. Енисейскъ	Т о ж е.	—	7	—	29	—	26	—	12	—	28	—	20
Въ селѣ Яндыкахъ	Т о ж е.	—	—	—	—	28	—	—	1	28	—	—	—
Въ с. Волхунахъ и с. Ин- кольскомъ [почтунно]	Т о ж е.	28	—	—	—	—	—	—	—	—	28	—	7
Въ с. Никольскомъ и селѣ Болхунахъ [почтунно]	Т о ж е.	—	—	—	—	—	—	—	—	—	—	—	—
Въ одножъ с. Никольскомъ	Т о ж е.	—	1	—	—	28	—	—	—	20	—	—	9
<i>Черныиускій.</i> Г. Черный-Яръ	Т о ж е.	—	—	—	—	18	—	—	21	—	—	—	16
Въ с. Киселевѣ	Т о ж е.	—	—	—	27	—	—	—	—	—	2	—	—
— с. Ремонтномъ	Т о ж е.	—	—	—	—	—	—	—	—	—	—	—	—
<i>Царевскій.</i> Г. Царевъ	Административное, (судебное, (распорядительное)	21—26	18—23	—	—	1—4	17—22	—	—	23—28	24—31	15—20	16—21
Въ селѣ Яндыкахъ		—	—	—	—	—	—	—	—	—	—	—	—
Въ сѣб. Николаевскую	Т о ж е.	—	4—9	—	24—27	10—15	4—8	—	—	2—7	7—12	—	2—7

Росписание прокурорских участковъ въ Астраханской губерніи.

Названіе прокурорскихъ участковъ	Имя, отчество, фамилія и чинъ товарищей прокурора	Число и названіе судебныхъ участковъ, находящихся въ участкѣ товарища прокурора	Число и названіе полицейскихъ участковъ, становъ и мѣстъ заключенія	Мѣсто жительства товарищей прокурора
Астраханскій городской	Коллежскій Советникъ Александръ Ивановичъ Цетоминъ.	1, 2, и 3 участки города Астрахани	1 полицейскій участ. 3 окол.; 2 уч.; 3 уч. 10 и 11 окол.; 4, 5 и 6 участки Астрах. губернскаго тюрьма, судебнаго полицейскія камеры и арестный домъ.	Г. Астрахань.
Астраханско-Брасноярскій	Коллежскій Ассесоръ Михаилъ Семеновичъ Вернеръ.	4 уч. г. Астрахани, 1 и 2 уч. Астрахан. уѣзда и Красноярскій уѣздъ.	2 полиц. участ. (кроѣ 3 окол.) и 12 окол. 4 участка; Красноярскій и Астраханскій уѣзда.	Г. Астрахань.
Черноярско-Еногавскій	Коллежскій Ассесоръ Сергій Петровичъ Тельмутовъ.	1 и 2 участки Черноярскаго уѣзда; 1 и 2 уч. Еногавскаго уѣзда.	1, 2 и 3 станы Еногавскаго уѣзда; 1, 2 и 3 станы Черноярскаго уѣзда; мѣстная тюрьма.	Г. Астрахань.
Царевскій	Дворянскій Советникъ Герардъ Людвиговичъ Годвинъ-Цирко.	1, 2 и 3 участки Царевскаго уѣзда.	1, 2, 3, 4 и 5 станы Царевск. уѣзда; мѣстная тюрьма.	Г. Царевъ.

Раздѣленіе губерніи на слѣдственные участки.

Округъ Астраханскаго Окружнаго Суда раздѣляется на 14-ть слѣдственныхъ участковъ: изъ нихъ четыре находятся въ г. Астрахани, одинъ—въ Красноярскомъ уѣздѣ, по два—въ Астраханскомъ, Енотаевскомъ и Черноярскомъ уѣздахъ и три—въ Царевскомъ уѣздѣ.

Первый участокъ г. Астрахани состоитъ изъ 1-го полицейскаго уч. (2 околотка) и 1-го околотка 2-го участка.

Второй участокъ—изъ 3-го полицейскаго уч. и 2-хъ околотковъ (10 и 11) 4-го участка. Кромѣ того, въ этомъ участкѣ сосредоточено исполненіе всѣхъ отдѣльныхъ требованій, поступающихъ къ судебному слѣдователю г. Астрахани, на основ. 292 ст. уст.

Третій участокъ—изъ 2-хъ околотковъ (13 и 14) 5-го участка и весь 6-й участокъ.

Четвертый участокъ—изъ 3-хъ околотковъ (4, 5 и 6) 2-го участка и одного околотка (12) 4-го уч. Кромѣ того въ этомъ участкѣ сосредоточено производство всѣхъ поступающихъ по г. Астрахани дѣлъ о бродягахъ.

Всѣ судебные слѣдователи имѣютъ свои камеры въ зданіи слѣдственно-полицейскихъ камеръ, состоящихъ при Окружномъ Судѣ.

Первый участокъ Астраханскаго уѣзда заключаетъ въ себѣ Индыковскую, Кучерганскую и Карантинную волости и Городо-Форпостинскую, Замьяновскую, Лебяжинскую и Дурновскую станицы и пос. Лагань.

Второй участокъ того-же уѣзда заключаетъ въ себѣ Началовскую, Царевскую, Чаганскую, Икрянинскую и Дмитріевскую волости.

Оба судебные слѣдователи Астраханскаго уѣзда имѣютъ камеры въ г. Астрахани, въ томъ-же зданіи слѣдственно-полицейскихъ камеръ.

Участокъ Енотаевского уѣзда, въ составъ котораго входятъ: г. Енотаевскъ, Никольская, Ивановская, Книжевская, Сасыкольская и Харабалинская волости Енотаевского уѣзда и станицы: Ветлянинская, Копановская, Михайловская, Косикинская и Сѣроглазинская.—Камера судебного слѣдователя—г. Енотаевскъ.

Слѣдственный участокъ Красноярскаго уѣзда состоитъ изъ г. Красногояра и всего его уѣзда.—Камера судебного слѣдователя въ г. Красногояру.

Чернояр-Енотаевскій участокъ,—въ составъ котораго входятъ: г. Черный-Яръ, станица Грачевская съ принадлежащими къ ней казачьими землями, Васкунчагъ, Волхунская и Золотухинская волости Енотаевского уѣзда, Солено-Займищенская, Старицкая, Вязовская и Каменноярская волости, Чер-

поярскаго уѣзда и казачьи земли возлѣ г. Чернаго-Ира.—Камера судебнаго слѣдователя—г. Черный-Яръ.

1-й участокъ Черноярскаго уѣзда, въ составъ котораго входятъ: Солодниковская, Свѣтлоярская, Вольниче-Чануринская, Цацнская, Тундутовская и Авсайская волости Черноярскаго уѣзда и поселокъ крещеныхъ калмыковъ къ сѣверу отъ села Акса, подъ названіемъ „Свиная Балка“.—Камера судебнаго слѣдователя—въ селѣ Свѣтломъ-Ярѣ.

Первый участокъ Царевскаго уѣзда заключаетъ въ себѣ г. Царевъ и волости: Солодовскую, Колобовскую, Капустиноярскую, Полого-Займищенскую, Владимірскую, Пришибинскую и Заплавинскую.—Камера судебнаго слѣдователя въ г. Царевѣ.

Второй участокъ того-же уѣзда заключаетъ въ себѣ Николаевскую, Кисловскую, Молчановскую и Слободскую волости и лежащія отъ нихъ къ востоку казачьи и казенныя земли съ землями Елтонскаго озера.—Камера судебнаго слѣдователя въ слоб. Николаевской.

Третій участокъ того-же уѣзда состоитъ изъ волостей: Средне и Верхне-Ахтубинскихъ, Средне и Верхне-Погроминскихъ, Рахинской, Казмыцко-Балкской, Ново-Никольской и Быковской съ казенными землями и хуторами.—Камера судебнаго слѣдователя въ слоб. Рахинѣ.

Дѣленіе г. Астрахани на мировые участки.

Въ районъ мировыхъ участковъ города Астрахани входятъ слѣдующіе полицейскіе:

Въ 1-й мировой уч.	1-й полицейскій.
„ 2-й „ „	2-й „
„ 3-й „ „	3-й уч., за исключеніемъ 9 околотка.
„ 4-й „ „	4-й уч. и 9 околотокъ 3 полиц. участка.
„ 5-й „ „	5-й уч., за исключеніемъ части 14 околотка.
„ 6-й „ „	6-й уч. и часть 14 околотка 5 пол. участка.

Описаніе границъ полицейскихъ участковъ г. Астрахани.

Первый участокъ. Управление участка помѣщается по Ванной улицѣ, въ домѣ Желѣзнова. Граничитъ съ 3, 2 и 6 участками,—отъ Стрѣльни по берегу рѣки Волги до порта, заключаая въ себѣ и Портовую площадъ

съ пристанями и постройками, отъ Земляного моста на Варваціевскомъ каналѣ до Татарскаго моста, отъ этого моста по Адмиралтейской улицѣ и Петро-Павловской площади до Юго-Западной башни Кремля, отъ башни по Эспланадной улицѣ до дома Сергѣевыхъ, отсюда по Паробичебургорной улицѣ до Пѣшеходнаго моста на рѣкѣ Кутумѣ и по берегу этой рѣки до Стрѣлки.

Второй участокъ. Управление участка въ Городскомъ Общественномъ зданіи (уголь Индѣйской и Ахматовской улицѣ). Граничить съ 1, 3, 4 и 6 участками,—отъ Кутумнаго пѣшеходнаго моста по Набережной Кутума до Воздвиженскаго моста, отсюда по Западной улицѣ до Варваціевскаго канала (домъ Франгулова), отъ дома Франгулова по Набережной канала до Татарскаго моста, отсюда по Адмиралтейской улицѣ отъ дома Эльдарова до Кремлевской южной стѣны, включая подкремлевскій садикъ и Александровскій бульварь, по Соборной улицѣ до дома Власова, отъ этого дома по Эспланадной улицѣ до дома Франгулова, а отсюда по Паробичебургорной улицѣ до Кутумнаго пѣшеходнаго моста у дома Плотникова.

Третій участокъ. Управление участка на Волдинской стѣнѣ въ Городскомъ Общественномъ зданіи. Граничить съ 1, 2 и 4 участками,—отъ сада „Аркадія“ по Христорожественской улицѣ до Воздвиженскаго моста, отъ этого моста по Набережной Кутума до берега рѣки Волги и по берегу р. Волги до р. Болды, по набережной Болды до Казачьяго ерика, отсюда по набережной этого ерика до Рождественскаго пльменя по сѣверному берегу его до сада „Аркадія“.

Четвертый участокъ. Управление участка—по Набережной р. Кутума въ Городскомъ Общественномъ зданіи. Граничить съ 2, 3 и 5 участками,—отъ сада Сергѣева, что на берегу Казачьяго ерика по Южному берегу Рождественскаго пльменя до сада „Отрадное“. Рождественская площадь до дома Кузнецова по Рождественской въ садахъ улицѣ, чрезъ Воздвиженскій мостъ по Западной улицѣ до Варваціевскаго канала, отсюда по Набережной канала, до Кутума, чрезъ Ямгурчевскій мостъ, по Набережной р. Кутума до Холернаго кладбища, затѣмъ по земляной дамбѣ до Казачебургорскаго моста, а отсюда по берегу Казачьяго ерика до сада Сергѣева.

Пятый участокъ. Управление участка помѣщается по Персидской ул., въ домѣ Сафаръ Алиева. Граничить съ 2, 4 и 6 участками—отъ Татарскаго моста по Набережной Варваціевскаго канала до р. Кутума, по Набережной Кутума до завода Телетова, отсюда до бывшаго сада Казачкова, отъ сада Казачкова по рѣкѣ Вехчѣ до Воинскаго моста, а отсюда по дорогѣ до Адмиралтейской улицы и по этой улицѣ до Татарскаго моста.

Шестой участокъ. Управление участка помѣщается по 4-й Бакалдинской улицѣ, въ домѣ Старикова. Граничить съ 1, 2 и 5 участками,—отъ Татарскаго моста по Адмиралтейской улицѣ, чрезъ Вехчинскій мостъ

по валу плыменя до городскихъ скотобоенъ на р. Царевѣ, отъ скотобоенъ по Набережной р. Царева чрезъ затонъ до берега р. Волги, отсюда по Набережной р. Волги до р. Скаржинки, въ Таможнѣ, отъ Таможеннаго забора по берегу затона до Таможеннаго моста, отсюда по берегу того-же затона до Канавы и Набережная Канавы до Татарскаго моста.

Раздѣленіе Астраханской губерніи на призывные участки по отправленію воинской повинности.

Названіе участковъ и призывные пункты	Города и волости, входящіе въ составъ каждаго призывнаго участка
Астраханскій уѣздъ.	
1-й участокъ, въ г. Астрахани.	Г. Астрахань.
2-й " " " "	Волости: Началовская, Дмитриевская, Карагитинная, Царевская, Кучергацкая и Кочевная.
3-й участокъ, въ с. Икриномъ.	Волости: Икрининская, Яндыковская и Чаганская
Красноярскій уѣздъ.	
Участокъ въ г. Красномъ-Яру.	Г. Красный-Яръ и уѣздъ.
Енотаевскій уѣздъ.	
1-й участокъ въ г. Енотаевскѣ.	Г. Енотаевскъ и волости: Ивановская, Книжевская и Харабалинская.
2-й участокъ въ с. Волхунахъ.	Волости: Никольская, Волхунская и Золотухинская.
Черноярскій уѣздъ.	
1-й уч. въ с. Каменномъ-Яру.	Г. Черный-Яръ и волости: Солено-Займищенская, Старицкая, Каменноярская, Солодников. и Свѣтлоярская.
2-й участокъ въ с. Киселевѣ.	Волости: Киселевская, Завѣтшинская, Ремонтинская, Элистинская и Крестовская

Названіе участковъ и призывныя пункты	Города и ^В олости, входящія въ составъ каждаго призывнаго участка
Ц а р е в с к і й у ѣ з д ъ .	
1-й уч., въ с. Каустиномъ-Яру .	Г. Царевъ и волости: владиміровская, Полого-Займищенская, Каустино-ирская, Колобовская и Солодовская.
2-й уч., въ с. Средне-Ахтубинскомъ	Волости: Пришибинская, Заплавинская, Средне-Ахтубинская, Верхне-Ахтубинская, Средне-Погроминская, Верхне-Погроминская, Рахинская и Ново-Никольская.
3-й уч., въ слоб. Николаевской	Волости: Калмыцко-Балкская, Быковская, Кисловская, Николаевская, Слободская и Молчаповская.

О раздѣленіи Астраханской губерніи на податные участки.

№, по порядку	Названіе податныхъ участковъ	Званіе, имя, отчество и фамилія податныхъ инспекторовъ
1	1-й участокъ города Астрахани (2—5—6 полицейскіе участки)	Статскій Совѣтникъ Алексѣй Александровичъ Славинскій.
2	2-й участокъ города Астрахани (1—3—4 полицейскіе участки).	Статскій Совѣтникъ Николай Владиміровичъ Житовъ.
3	Астраханскій уѣздъ.	Коллежскій Ассесоръ Ивашъ Адольфовичъ Штурмъ - де - Штремъ.
4	Красноярскій уѣздъ.	Коллежскій Секрет. Александръ Виссаріоновичъ Талантовъ.
5	Енотаевскій уѣздъ.	Титулярный Совѣтн. Владиміръ Михайловичъ Рѣпинскій.

№ по порядку	Названіе податныхъ участковъ	Званіе, имя, отчество и фамилія податныхъ инспекторовъ
6	Черноярскій уѣздъ.	Титулярный Совѣтникъ Петръ Александровичъ Малишевскій.
7	1-й уч. Царевскаго уѣзда. Г Царевъ и волости: Владиміровская, Колобовская, Полого - Займищенская, Капустинноярская, Пришибинская Солодовская, Средне-Ахтубинская, Верхне - Ахтубинская, Заплавинская.	Надворный Совѣтникъ Иванъ Константиновичъ Миловидовъ.
8	2-й участокъ Царевскаго уѣзда: волости: Средне - Погроминская, Верхне-Пограминская, Рахинская, Ново-Никольская, Калмыцко-Валтская, Выговская, Вальклейская, Кисловская, Николаевская, Слободская, Молчаповская.	Коллежскій Ассес. Александръ Александровичъ Павловъ.
9	Внутренняя Киргизская Орда.	Титулярный Совѣтникъ Султанъ Базкекъ Тлеумухамедовичъ Саматовъ.
10	Калмыцкая степь.	Коллежскій Совѣтникъ Александръ Юсифовичъ Жуковскій.

Раздѣленіе Астраханской губерніи на анцизные округа и участки.

Въ составъ Управленія входятъ: Астраханская губернія (съ заключающимися въ ней Киргизской и Калмыцкой степями), Саратовской губерніи Царицынскій уѣздъ съ г. Царицыномъ, Уральской Области Гурьевскій уѣз., съ гор. Гурьевомъ и Закаспійской области Мангитлакскій уѣздъ съ Фортомъ Александровскимъ.

I-й ОКРУГЪ.

(Мѣстоиможденіе Окружнаго Управленія во 2 вч., г. Астрахани, по Прибрежной р. Кутума, въ д. Поповой.

Въ составъ I-го округа входятъ: г. Астрахань и Астраханскій уѣздъ, г. Красный-Яръ и Красноярскій уѣздъ, г. Енотаевскъ и Енотаевскій уѣздъ, кромѣ Никольской и Болхунской волостей и сел. Пирогова Золотухинской волости; состоящія въ предѣлахъ Астраханской губ. казачьи станицы и хутора, кромѣ станицъ Грачевской и Ветлянинской, а равно поселенія, не входящія въ составъ волостей, расположенныя на казенныхъ, общественныхъ и владѣльческихъ земляхъ въ дельтѣ р. Волги и на береговой полосѣ Каспійскаго моря; прилежающія къ переименованнымъ волостямъ и поселеніямъ части Киргизской и Калмыцкой степей, Фортъ-Александровскій и Мангишлякской уѣздъ Закаспійской области.

II-й ОКРУГЪ.

(Управленіе округа въ гор. Царицынѣ).

Въ составъ округа входятъ—Астраханской губерніи: г. Царевъ и Царевскій уѣздъ, г. Черный-Яръ и Черноярскій уѣздъ, Енотаевскаго уѣзда Никольская и Болхунская волости и с. Пирогово Золотухинской волости; казачьи станицы: Черноярская, Грачевская и Ветлянинская; расположенныя въ Киргизской степи: Ханская Ставка въ Нарынъ Пескахъ, Ахунскій хуторъ (Ярмарочный дворъ), поселки при Васкунчакскомъ и Элтонскомъ соляныхъ озерахъ и др.; прилежающія къ переименованнымъ волостямъ и поселеніямъ части Киргизской и Калмыцкой степей; Саратовской губерніи г. Царицынѣ и Царицынскій уѣздъ; казачьи станицы Царицынская и Александровская.

С В ъ Д Ѣ Н І Я

о времени отправленія и полученія почтъ въ Астраханской почтово-телеграфной Конторѣ.

О Т П Р А В Л Е Н І Е.

Въ ненавигационное время:

На Царьцынскій трактъ. Ежедневно въ 5 час. утра

Въ Красный-Яръ. По Воскресеньямъ и вторникамъ въ 8 час. утра.

Въ навигаціонное время:

По Волгѣ вверхъ. Ежедневно на пароходахъ о-ва „Самолетъ“ и „Кавказъ и Меркурій“.

По Каспійскому морю. По вторникамъ и пятницамъ въ 9 час. утра.

Въ Красный-Яръ. По понедельникамъ, средамъ, пятницамъ и субботамъ въ 11 час. утра.

Въ Атаманскую станицу. По вторникамъ и пятницамъ въ 6 час. вечера.

На Тинакскія гряды. Ежедневно въ 9 час. утра.

П О Л У Ч Е Н І Е.

Въ ненавигационное время:

Съ Царьцынскаго тракта. Ежедневно въ 2 час. 20 мин. пополудни.

Изъ Краснаго-Яра. По средамъ и субботамъ въ 12 час. дня.

Въ навигаціонное время:

По Волгѣ съ верху. Ежедневно на пароходахъ общества „Самолетъ“ и „Кавказъ и Меркурій“.

Съ Каспійскаго моря. По средамъ въ 5 час. дня.

Изъ Краснаго-Яра. По вторникамъ, четвергамъ, субботамъ и воскресеньямъ въ 2 часа пополудни.

Изъ Атаманской станицы. По вторникамъ и пятницамъ въ 8 часовъ 30 минутъ вечера.

Съ Тинакскихъ грядъ. Ежедневно въ 4 часа 30 мин. дня.

СПИСОКЪ

почтовыхъ ящиковъ, выставленныхъ въ г. Астрахани для опусканія почтовой корреспонденціи съ указаніемъ мѣстности, гдѣ таковыя находятся.

№№ по по- рядку	Названіе участка	У К А З А Н І Е М Ъ С Т Н О С Т И
1	2	Домъ бр. Сергѣевыхъ при п.-т. конторѣ.
2	1	По Канавѣ, у Земляного моста, д. Афанасьева.
3	6	У воротъ Таможни.
4	6	Всеволожская ул., д. Маркова, при церкви Іоанна-Злат.
5	6	Адмиралтейская ул., домъ Вейнеръ.
6	5	На углу Ст. Заливной (д. Бахтіарова).
7	5	У больницы Приказа Общ. Призрѣнія.
8	5	Паробичебург. ул., Николаевскій пріютъ.
9	5	На углу Петроавл. и Крестовой ул., д. Фабрикантова.
10	5	Калустовская ул., д. 3 пожарной части.
11	4	На Канавѣ, д. Калѣевой.
12	4	За Ямгурчевскимъ мостомъ, д. Дербеденева.
13	4	Исадная ул., д. Мадатова, у Краснаго моста.
14	4	Кудровая улица, д. Исырина.
15	3	У сада Поляковича.
16	3	Набережная Кутума, д. Вазилевскаго.
17	4	Воздвиженская улица, зданіе Окружнаго Суда.
18	2	Московская ул., д. Городской Полиціи.
19	2	Спасская ул., д. Женской гимназіи.
20	3	Саложниковская ул., д. Бр. Саложниковыхъ.
21	3	На Новыхъ исадахъ, д. Сѣрина.
22	3	Пристанская ул., у Конторы „Надежда“.
23	1	Домъ Городской Купеческой биржи.
24	1	Никольская ул., д. Меркульевыхъ.
25	1	Никольская ул., д. Чурбакова.
26	2	Паробичебургорная ул., д. Попова.
27	2	Паробичебургори. ул., д. Приказа Общ. Призрѣнія.

СПИСОКЪ

журналовъ и газетъ, получавшихся, въ Астраханской почтово телеграфной конторѣ въ 1901 году.

Наименованіе журналовъ и газетъ	Колич. экзем-пляр.	Наименованіе журналовъ и газетъ	Колич. экзем-пляр.
Асхабадъ	4	Журналъ для Всѣхъ	233
Биржевыя Вѣдомости 1-е изданіе	10	Журналъ Песоя и Оруж. охота	9
" " 2-е изданіе	228	Журналъ и Листокъ спорта	1
Большичная газета Вогкина . . .	2	Журналъ М-ва Народн. Просвѣщ.	7
Будильникъ	44	Задушевное Слово младш. возраста	15
Бюллетени Политехнич. Общества	2	Задушевное Слово старш. возраста	18
Всегда	1	Закаспійское Обзоріе	14
Будущность	3	Записки Русск. Техническа. О-ва .	2
Варшавскій Дневникъ	3	Земледѣльческая газета	7
Ветеринарное Обзоріе	2	Зодчій	2
Вольскій Корреспондентъ	2	Извѣстія М-ва Земледѣлія и Го-	
Волгарь	36	сударственныхъ Имуществъ . . .	12
Восходъ газета	17	Извѣст. книжн. магаз. Вольфъ . . .	48
Восходъ журналъ	16	Искри	12
Волжскій Вѣстникъ	6	Нялюстриров. библіотека Нины . .	11
Веходы	21	Историческ. Вѣстникъ	37
Волжско-Донской листокъ	8	Кавказъ	3
Вокругъ Свѣта	212	Казанскій Телеграфъ	2
Вѣстникъ офиц. стрѣлк. школы . . .	8	Каспій	20
Восиный сборникъ	2	Казбекъ	3
Воскресный день	21	Кіевлянинъ	3
Военный медицинск. журналъ	7	Климатъ	7
Врачъ	28	Кіевское Слово	2
Врачебная газета	17	Клнническій журналъ	3
Вѣра и Разумъ	5	Коннозаводство и коневодство . . .	3
Вѣдомости Московск. Полиціи . . .	1	Котляниъ	2
Вѣстникъ Военнаго Духовенства . . .	2	Коннозаводство	1
Вѣра и Церковь	7	Конская Охота	1
Вѣстникъ Воспитаній	14	Книжный Вѣстникъ	5
Вѣстникъ Европы	23	Край	6
Вѣстникъ Казач. Войск.	13	Крестыанское хозяйство	4
Вѣстникъ, Иностран. Литературы . .	56	Кронштадтскій Вѣстникъ	1
Вѣстникъ Краснаго Креста	2	Клеменъ	1
Вѣстникъ М-ва Путей сообщенія . . .	2	Курьеръ	33
Вѣстникъ Книгопродавецъ	8	Кормчій	14
Вѣстникъ Рыбнотромышленности . . .	62	Либавская газета	1
Вѣстникъ Финансовъ	38	Тѣсопромышленный Вѣстникъ	4
Горный журналъ	1	Модный курьеръ 1 изданіе	11
Гражданинъ	20	" " 2 изданіе	5
Другъ трезвости	5	" " 3 изданіе	1
Донская рѣчь	2	Муравей	1
Душенноезное чтеніе	39	Морской сборникъ	2
Дѣтское чтеніе	44	Медицинскій журналъ	12
Дѣтскій отдыхъ	23	Малютка	25
Евангелич. Воскресн. листокъ	4	Міръ Волиі	58
Естественноіе и Географія	2	Моды для семьи	7
Живописное Обзоріе	41	Московск. Листокъ	29
Живописная Россія	46	Московск. Вѣдомости	11

Наименованіе журналовъ и газетъ	Колѣч. экзем- пляр.	Наименованіе журналовъ и газетъ	Колѣч. экзем- пляр.
Нижнегородск. почта	4	Родная Рѣчь	32
Нефтяное дѣло	14	Русскій Вѣстникъ	17
Народное благо	3	Развлеченіе	13
Народное здравіе	40	Развѣдчикъ	10
Наше хозяйство	1	Ремесленная Газета	2
Новый міръ	2	Родина	663
Новый журналъ иностранной ли- тературы	46	Родникъ	36
Педѣла строителя	1	Руководство для сельск. пастырей	12
Научное Обзорніе	20	Русское Богатство	33
Пива	967	Русскія Вѣдомости	28
Пшжегородск. Листокъ	7	Русскій Нивалидъ	7
Новое Время	91	Русскій Листокъ	13
Новое Обзорніе	4	Русскій Паломникъ	81
Новости 1-е изданіе	12	Русское Слово	19
„ 2-е изданіе	20	Руская старина	15
Повости дня	14	Современ. медицины и гигиены	5
Новороссійскій Телеграфъ	5	Современникъ терапіи	1
Пувелитъ	24	Сборникъ приказовъ по морскому шedomству	1
Оренбургскій край	1	Сибирская жизнь	4
Обзорніе психіатріи	1	Сенатск. Вѣдомости съ объявлен. по судебнымъ дѣламъ	57
Образованіе	5	Сенатск. Вѣдомости съ рѣшеніем. Кассац. суда	17
Одесскій Листокъ	5	Счетоводство	7
Обществен. Ветеринаріи	6	Сѣверо-Западное Слово	1
Одесскія Повости	3	Сѣверный Край	3
Орловскій Вѣстникъ	1	С.-Петербургъ	11
Осколки	7	Собраніе сочиненій	15
Чермскій Край	2	Спутникъ Здоровья	60
Придѣлывровскій Край	1	Сборникъ тарифовъ	9
Приазовскій Край	5	С.-П.-В. Духовный Вѣстникъ	2
Пожарное дѣло	1	Саратовскій Дневникъ	8
Практикъ монтеръ	12	Саратовскій Листокъ	22
Промышленный міръ	10	Свѣтъ	196
Пастырек. собесѣдникъ	5	Сельскій Вѣстникъ	66
Педагогическій Листокъ	3	Сельскій Хозяинъ	5
Переводчикъ	20	Семья	15
Петербургск. газета	19	С.-Петербургскія Вѣдомости	8
Петербургскій листокъ	4	Стрекоза	27
Право	20	Судебная Газета	11
Православіи. Благотворит.	4	Сѣверъ	60
Промышлен. садовод. и огороди.	2	Тифлиссскій Листокъ	4
Правительство. Вѣстникъ	51	Таганрогскій Вѣстникъ	1
Практическ. медицина	17	Театръ и Искусство	19
Приказы Командующ. Войсками Кавказскаго Округа	8	Товарищъ	4
Природа и Люди	108	Торгово-Промышленная Газета	31
Природа и Охота	13	Труды Киевскаго Духовн. Академ. Уралскія извѣст.	4
Россія	88	Уралскія извѣст.	1
Русскій Туркестанъ	2	Уралецъ	6
Русское Обзорніе	7	Фотографъ любитель	3
Русское Членіе	19	Харьковскій Листокъ	1
Русскія Медіц. Вѣстникъ	1	Христіанское Членіе	21
Русскій архивъ	4	Царицинскій Вѣстникъ	7
Рѣшенія Главы Военнаго Суда	1	Церковныя Вѣдомости	76
Русскій архивъ паталог.	3		

Наименованіе журналовъ и газетъ	Коллич. экзем- пляр.	Наименованіе журналовъ и газетъ	Коллич. экзем- пляр.
Церковный Вѣстникъ	28	На нѣмецкомъ языкѣ:	
Чтеніе для солдатъ	10	Mitaw Zeitung	1
Школьное хозяйство	1	Rigae Tageblatt	2
Школа	18	St.-Petersbourger Herold	7
Путь	8	St.-Persbourger Zeitung	8
Южное Обозрѣніе	1	Hausfrauen Zeitung	2
Юный Читатель	87	Dresdener Nachrichten	2
Южный Край	1	Duena Zeitung	1
Юридическая газета	8	Berliner Tageblatt	5
Изданія на армянскомъ языкѣ:		Wien Journal	3
Мшакъ	49	Nene Freie Presse	2
Ардзаганъ	1	Meggendorfer Blautter	1
Агбюръ	1	Gartenlaube	4
Норъ-Даръ	2	Das Buch fur Alle	3
Таразъ	8	Ueber Land nud Meer	2
На еврейскомъ языкѣ:		Illustrirte	2
Гамелиць	4	Fliegende Blätter	4
Гацерифа	3	На чешскомъ языкѣ:	
На латынскомъ языкѣ:		Narodni Liste	2
Baltijas Wehstnesis	1	На французскомъ языкѣ:	
Mahjas Weesis	1	L' independence	3
Wahras	1	Le Temps	2
На польскомъ языкѣ:		Le petit Temps	1
Wieczory Rodzinne	3	L' Illustration	4
Kurjer Warschawski	2	Le Monde issustre	2
Lorza	1	La Femine et le Mond	1
Gazeta Warszawska	1	На итальянскомъ языкѣ:	
Slowo	1	L' Illustratiou Jtaliana	1
Wiek	1	На датскомъ языкѣ:	
Prawda	1	Dagens Nyheter	1
Przyjacieli Dzieci	1	На англійскомъ языкѣ:	
Kurjer Polski	2	The graphic	1
Gazeta Lekarska	1	The Illustrated London News	1
Tygodnik Ilustrowany	6		
Wedrowiece	1		
Tygodnik Mod	8		
Przeglad Katolicki	2		
Kurjer Swiciterny	1		

СПИСОКЪ ЯРМАРОКЪ.

на 1902 годъ съ пригономъ на нихъ скота и подвозомъ сырыхъ животныхъ продуктовъ.

(По свѣдѣніямъ Ветеринарнаго Отдѣленія Губернскаго Правленія).

В ъ Я н в а р ѣ.

Въ Черноярскомъ уездѣ: 1-го—въ с. Старицкомъ, 7-го—въ г. Черномъ-Яру.

Въ Енотаевскомъ уездѣ: 1-го—въ с. Селитренномъ, 6-го—въ г. Енотаевскѣ, 30-го—въ с. Болхунахъ.

Въ Царевскомъ уездѣ: 20-го—въ сл. Капустиномъ-Яру.

В ъ Ф е в р а л ѣ.

Въ Черноярскомъ уездѣ: 2-го—въ с. Свѣтломъ-Яру.

Въ Енотаевскомъ уездѣ: 7-го—въ с. Харбалыхъ, 15-го—въ ст. Конаповской, 20-го—въ с. Золотухинскомъ.

Въ Царевскомъ уездѣ: 8-го—въ с. Верхне-Ахтубинскомъ, 10-го—въ с. Заплавномъ, 12-го—въ сл. Владиміровской, 17-го—въ с. Средне-Ахтубинскомъ, 20-го—въ с. Слободкѣ, 24-го—въ сл. Николаевской (въ 1-е воскресенье Велик. поста), 24-го—въ с. Пришибѣ.

В ъ М а р т ѣ.

Въ Черноярскомъ уездѣ: 1-го—въ с. Соленомъ-Займищѣ, 9-го—въ с. Старицкомъ, 13-го—въ с. Завѣтномъ, 17-го—въ пос. Уланъ-Эрге, 17-го—въ с. Обильномъ, 25-го—въ г. Черномъ-Яру, 25-го—въ с. Абганеровѣ, 25-го—въ с. Крестахъ, 27-го—въ с. Садовомъ, 17-го—въ с. Вязовѣ.

Въ Калмыцкой степи: 19-го—въ ур. Яшкуль, Икицохуровскаго улуса.

Въ Енотаевскомъ уездѣ: 1-го въ с. Сасыкольскомъ.

Въ Царевскомъ уездѣ: 1-го въ г. Царевѣ, 9-го—въ сл. Капустиномъ-Яру.

В ъ А п р ѣ л ѣ.

Въ Черноярскомъ уездѣ: 1-го—въ с. Аксаѣ, 1-го—въ с. Киселевѣ, 7-го въ с. Цадахъ, 18-го—въ с. Ремонтномъ (въ четвергъ на Св. Пасхѣ), 27-го въ пос. Элиста (южн. части Малодербет. улуса.

Въ Царевскомъ уездѣ: 23-го—въ сл. Рахинѣ, 23-го—въ сл. Владиміровской.

В ъ М а ѣ.

Въ Черноярскомъ уездѣ: 1-го—въ с. Тундутовѣ, 9-го—въ с. Кормомъ, 9-го—въ с. Солодникахъ, 9-го—въ с. Каменномъ-Яру, 21-го—въ с. Приютномъ, 23-го—въ г. Черномъ-Яру (на Вознесеніе), 23-го—въ с. Валувекѣ (на Вознесеніе).

Въ Енотаевскомъ уездѣ: 9-го—въ г. Енотаевскѣ.

Въ Царевскомъ уездѣ: 1-го—въ с. Житкурѣ, 23*) въ с. Быковѣ (на Вознесеніе), 29-го—въ сл. Николаевской (за 3 дня до Св. Троицы).

Въ Киримской степи: 9-го—при Ахунскомъ хуторѣ.

В ъ І ю н ѣ.

Въ Царевскомъ уездѣ: 14-го—въ г. Царевѣ (въ 9 пятницу по Пасхѣ), 21-го—въ с. Пришибѣ (въ 10 пятницу по Пасхѣ), 2-го—въ Средн.-Ахтуб.

Въ Енотаевскомъ уездѣ: 2-го—въ с. Болхунахъ (на Троицу), 14-го—въ с. Сасыкольскомъ (въ 9 пятн. по Пасхѣ), 29-го—въ с. Никольскомъ.

Въ Черноярскомъ уездѣ: 2-го—въ с. Завѣтномъ (на Троицу).

В ъ А в г у с т ѣ.

Въ Черноярскомъ уездѣ: 1-го—въ с. Торговомъ, 10-го—въ пос. Элиста (южн. части: Малодерб. улуса), 15-го—въ с. Крестахъ, 20-го—въ с. Садовомъ, 29-го—въ с. Абганеровѣ.

Въ Енотаевскомъ уездѣ: 15-го—въ с. Болхунахъ.

Въ Царевскомъ уездѣ: 15*)-го—въ с. Быковѣ, 23-го—въ с. Житкурѣ, 29-го—въ с. Слободкѣ, 29-го—въ сл. Рахинкѣ.

Въ Киримской степи: 25-го—въ пос. Таловкѣ.

В ъ С е н т я б р ѣ.

Въ Черноярскомъ уездѣ: 1-го—въ с. Завѣтномъ, 8-го—къ с. Тундутовѣ, 14-го—въ г. Черномъ-Яру, 18-го—въ с. Валувекѣ, 21-го—въ пос. Уланъ-Эрге, 23-го—въ с. Цацахъ.

Въ Енотаевскомъ уездѣ: 8-го—въ с. Никольскомъ, 14-го—въ с. Харбалыхъ.

Въ Царевскомъ уездѣ: 6-го—въ с. Владиміровской, 6-го—въ с. Заплавномъ, 20-го—въ г. Царевѣ, 27-го—въ сл. Николаевской.

Въ Красноярскомъ уездѣ: 15-го—въ с. Хожетаевскомъ.

Въ Киримской степи: 14-го—при Ахунскомъ хуторѣ.

Въ Калмыцкой степи: 19-го—на уроч. Яшкуль, Икицохуровскаго ул.

*) Осмотръ и пропускъ скота на ярмарочную площадь производится на каупѣ дни открытія ярмарки.

В ъ О к т я б р ѣ.

Въ Черноярскомъ уездѣ: 1-го—въ с. Ремонтномъ, 9-го въ с. Киселевомъ, 10-го—въ с. Каменномъ-Яру, 18-го—въ с. Вязовкѣ, 22-го—въ с. Аксаѣ, 30—въ с. Обильномъ.

Въ Енотаевскомъ уездѣ: 1—въ с. Селитренномъ, 6—въ ст. Ковановской, 15—въ г. Енотаевскѣ, 26—въ с. Болхунахъ.

Въ Царевскомъ уездѣ: 6—въ с. Пришибѣ, 11—въ с. Средне-Ахтубинскомъ, 18—въ сл. Капустинномъ-Яру.

В ъ Н о я б р ѣ.

Въ Черноярскомъ уездѣ: 1—въ с. Солодникахъ, 8—въ с. Торговомъ, 13—въ с. Пріютномъ.

Енотаевскомъ уездѣ: 8—въ с. Сасыкольскомъ.

Въ Царевскомъ уездѣ: 6—въ г. Царевѣ, 8—въ с. Верхне-Балыклейскомъ.

В ъ Д е к а б р ѣ.

Въ Черноярскомъ уездѣ: 6—въ с. Каменномъ-Яру, 6—въ с. Кормовомъ, 20—въ с. Вязовкѣ.

Въ Енотаевскомъ уездѣ: 6—въ с. Никольскомъ, 15—въ с. Харабалахъ,

Въ Царевскомъ уездѣ: 1—въ с. Средне-Ахтубинскомъ, 1—въ с. Молчановкѣ, 6—въ с. Верхне-Ахтубинскомъ, 15—въ г. Царевѣ, 15—въ с. Быковѣ, 20—въ с. Калмыцкой Балкѣ, 26—въ сл. Владиміровской.

Въ Киргизской ордѣ: 15—при Ханской ставкѣ.

Періодическія изданія въ г. Астрахани.

„Астраханскія Губернскія Вѣдомости“, издающіяся съ 1838 г. Выходятъ ежедневно, кромѣ постѣпраздничныхъ дней. Печатаются въ типографіи Губернскаго Правленія. Редакторы отдѣловъ: официальнаго—Аркад. Петр. Ауэръ, неофициальнаго—Петръ Вас. Ростовцевъ. Подписная цѣна 3 р. 75 к., съ доставкой и пересылкою 4 руб.

„Астраханскія Епархіальныя Вѣдомости“, издающіяся съ 1875 г. Выходятъ 1 и 16 числа каждаго мѣсяца. Печатаются въ типографіи В. Л. Егорова. Редакторы отдѣловъ: официальнаго—секретарь духовной консисторіи А. Е. Космачевскій, неофициальнаго—помощн. смотр. духовн. учил. Ив. Ник. Лыткицкій. Подписная цѣна съ пересылк. и дост. на домъ 6 р.

„Прикаспійская Газета“, издается ежедневно въ г. Астрахани съ 1900 г. Печатается въ типографіи Никифорова. За Редактора В. К. Серезникова, издатель П. Г. Никифоровъ. Подписная цѣна на домъ въ г. Астрахани: на 1 годъ—4 р., 6 мѣс.—2 р. 75 к., 3 мѣс.—1 р. 75 к., 1 мѣс.—75 к.

„*Астраханскій Листокъ*“, издающійся съ 1866 года. Выходитъ ежедневно, кромѣ послѣпраздничныхъ дней. Печатается въ типографіи „Астраханскаго Листка“ (В. И. Склабинскаго). Редакт.-изд. Вяч. Ив. *Склабинскій*. Подписная цѣна съ доставкою на домъ въ Астрахани: на 1 годъ—7 руб., 6 мѣс.—4 р., 3 мѣс.—2 р. 50 к., 1 мѣс.—1 р.

„*Астраханскій Вѣстникъ*“, издающійся съ 1899 г. Выходитъ ежедневно, кромѣ послѣпраздничныхъ дней. Печатается въ типографіи В. Л. Егорова. Издательница А. *Штылько*. Подписная цѣна съ доставкою въ Астрахани: на 1 годъ—7 руб., 6 мѣс.—4 р., 3 мѣс.—2 р. 50 к., 1 мѣс.—1 р.

Типографіи и литографіи.

Типографія *Губернскаго Правленія*, основанная въ 1792 г. (Театраль-ный переулокъ).

Типографія *Канцеляріи Наказнаго Атамана Астраханскаго Казачьего Войска*, открытая въ 1894 г. (на Алексан. площ., домъ Каз. Пансіона).

Типографія и хромо-литографія *Владиміровой*, открытая въ 1862 году. (2 уч. прот. аптеки Пясецкаго).

Паровая Новая Русская типографія, открытая въ 1883 году (Знаменская ул., д. Усейнова).

Типографія В. Л. *Егорова*, открытая 14 апрѣля 1893 г. (Виржевая ул., д. Моисеева, прот. окружнаго суда).

Типографія и хромо-литографія Н. Я. *Петровицъ* и Ф. Н. *Шлякова*, открытая 4 апрѣля 1894 г. (Александр. бульваръ, д. Инковской).

Типографія П. С. *Цейхенштейна*, открытая 22 января 1897 г. (Знаменская ул., д. Казачковой).

Типографія „*Астраханскаго Листка*“ (В. И. Склабинскаго), открытая въ 1897 г. (Ахматовская ул., д. Агамжанова).

Типографія В. М. *Блаженкова*, противъ Государ. Банка.

Типографія П. И. *Фадьева*, уг. Ахмат. и Ивдѣйск. ул., д. Франгулова.

Типографія *Лошакова*, Паробичебугорн. ул., д. Агамжанова.

Типографія *Никифорова*, Персид. ул., соб. д.

Фотографіи.

Вишнева (Набер. Варваціевск. канала, д. № 81).

Ст. И. *Климашевской* (Набер. Варваціевск. кан., д. № 83).

М. А. *Козлова* (Набер. р. Кутума, 3 уч., собств. домъ).

Бобровой (Екатериинская ул., д. Усейнова, рядомъ съ церковью Рождества Богородицы).

Центральная фотографія (Александров. площ., д. Шапошникова).

Библиотеки и музеи.

Общественная (Екатеринин. ул., д. Рѣпина), сущ. съ 1888 г.

Епархіальная (Спасская ул., д. упраздненнаго Спасо-Преображенскаго монастыря), сущ. съ 1876 г.

Безплатная библиотека, открытая 28 декабря 1888 года *Коммиссіей народныхъ чтеній* (Екатеринин. ул., д. городского общества).

Общественнаго собранія (въ помѣщеніи Собранія, 2 уч., д. Рѣпина).

Общества приказчиковъ (Паробичебугорн. ул., д. Джанумовой).

Общества „*Кавказъ и Меркурій*“, для служащихъ въ обществѣ (въ Порту).

Музей въ память пребыванія въ Астрахани Императора Петра Великаго (Александр. бульварь, д. Сергѣева). Открытъ ежедневно кромѣ понедѣльника, съ 11 до 2-хъ часовъ.

Истѣологическій музей Управленія рыбными и тюленьими промыслами Екатерининская ул., д. Агабабовскаго училища). Открытъ отъ 11 до 2 час. дня, по воскресеніямъ.

Книжные и нотные магазины и лавки въ г. Астрахани.

Книжный складъ Кирилло-Меодіевскаго Братства (въ зданіи епархіальной библиотеки).

Книжный складъ, открытъ 28 декабря 1888 года *Коммиссіей народныхъ чтеній* (Екатеринин. ул., д. городского общества).

Книжный магазинъ *П. И. Кокурина* (Шоссейная ул., д. Столярова).

Книжный магазинъ *Штыркиней* (Московская ул., противъ мѣховыхъ магазиновъ).

Магазинъ нотъ *В. М. Бирюковой* (Табачный рядъ, д. Франгулова).

Музыкальный магазинъ, подъ фирмою „*Лири*“, *Н. Н. Тихановичъ-Савицкаго* (Ахматовская ул., д. Агамжанова).

Торговли *Клюкина* (въ кіоскъ на пристани общества „Самолетъ“).

Кромѣ того имѣются отдѣленія книжной торговли и нотъ при магазинахъ:

А. П. Моженова (Ахматовская ул., д. Агамжанова).

Ж. А. Либигъ (Табачный рядъ, д. Казачьяго пансіона).

Книжно-газетное агентство, (Полицейск. ул., д. Сергѣева).

И. Ш. Шарберъ (Паробичебугорная ул., д. Агамжанова).

а также: *Фадѣева, Кузнецова, Климова, Шмарина, Краснова* и другихъ.

Медицинскій персоналъ г. Астрахани.

В р а ч и.

Спеціалн. и часы приѣма.

Адресъ.

Алѣевъ А. А.	Внутреннія болѣзни отъ 5—7 час. вечера.	Большая Демидов. ул., д. Мизандронцева.
Атласъ В. З.	Акушер., женскія и дѣт-болѣзни отъ 10—11 ч. дня и отъ 5—6 ч. вечера.	Екатерининская улица, д. Карягина.
Бадмаевъ М. В.	Внутрен. и венерич. бол., отъ 9—12 ут. и 4—7 ч. веч.	Уголь Соборной и Знаменск. ул., д. Карамышева.
Балыклейскій А. И.	Внутреннія болѣзни отъ 4—5 ¹ / ₂ ч. веч. (Хирургич. лѣчебница) и отъ 9—11 ч. утра на дому.	Христорожественская улица, собствен. домъ.
Браунъ Ф. Г. Д-ръ медицины.	Хирургич., гинеколог. и акушерство.	Паробичевъ бугоръ больн. Приказа.
Буйко Л. М. Д-ръ медицины.	Хирургич. и венерическ. болѣзни отъ 5—7 ч. веч.	Набережная Варвацѣев. канала, собствен. домъ.
Бутковъ И. М.	Дѣтскія болѣзни отъ 5—7 час. вечера.	Вблизи Троицк. моста собствен. домъ.
Вайнштейнъ Ю. С. Д-ръ медицины.	Глазныя, ушныя и носов. болѣзни отъ 10—11 ч. дня и отъ 5—7 час. вечера.	Паробичевбугорная ул., домъ Франгулова.
Васяткина П. В.	—	Набережная р. Кутума, д. Базилевскаго.
Винниковъ В. Л.	Акушер., жен. и дѣтскія болѣзни отъ 9—12 час. дня и отъ 6—7 ч. вечера.	Эспланадная ул., домъ Свирилина, противъ Государственнаго Балка.
Глазеръ Л. Г. Д-ръ	Венерич. и желуд.-кишеч. болѣзни 8—11 д. и 5—7 в.	Канавы, д. Сорокиныхъ
Дагаевъ П. И. Д-ръ медицины.	Психич., нервн. и внутр. болѣзни отъ 5—6 ч. веч.	Паробичевъ буг., больница Приказа.
Далингеръ А. П. Д-ръ медицины.	Внутрен., женск. и глазн. болѣзни отъ 8—9 ч. утра	Покровская площадь, домъ Губина.
Депнеръ А. К. Д-ръ медицины.	Внутреннія болѣзни и сифились.	Эспланадная ул., домъ Пименовой.

	<i>Спеціалн. и часы приёма.</i>	<i>Адресъ.</i>
Еллинскій И. А.	Внутреннія болѣзни отъ 5—7 час. вечера.	У Ивановскаго моста, собств. домъ.
Ивановъ В. И.	Акушер., жен. и дѣтскія отъ 12—2 дня и отъ 5—7 часовъ вечера.	Московскіе номера.
Ильинъ И. П. Д-ръ медицины.	Внутреннія, горловыя и ушн. болѣзни отъ 11—1 ч. дня и отъ 5—7 ч. вечера.	Въ Кремлѣ.
Кирзнеръ Б. Н.	Акушер., жен. и дѣтскія бол. отъ 9—11 час. утра и отъ 5—7 ч. вечера.	Екатериненская улица; д. Сергѣева.
Ключаревъ М. Г.	Внутр., дѣтскія и венер. болѣзни отъ 9—12 ч. утра.	Канавы, д. Вѣтвицкаго, № 72. между Татарскимъ и Пѣшеходномъ мостомъ.
Коморскій В. М.	Внутрен. и венерическія болѣзни отъ 1—3 ч. дня и отъ 6 $\frac{1}{2}$ —8 $\frac{1}{2}$ ч. вечера.	Паробичевъ бугоръ, больница Приказа.
Кохановъ А. П.	Акушерство, жен. и дѣт. болѣзни до 11 час. утра и отъ 5 $\frac{1}{2}$ —8 ч. вечера.	Эсплонадная ул., домъ Ериповой, близъ Смоленской церкви.
Крамеръ П. Ф. Д-ръ медицины.	Общая медицина (за исключеніемъ женскихъ болѣзней).	Эсплонадная ул. домъ Телетова.
Констансовъ С. В.	Завѣд. Бактеріологичек. лабораторіей М. В. Д.	Московскіе номера.
Красновъ Л. М.	Кожн. и венер. отъ 9—12 и 6—7 час. вечера.	Скаржинская ул., домъ Федосѣева.
Кулиговъ М. Ф.	Внутреннія и нервныя болѣзни отъ 8—10 ч. утра и отъ 5—7 час. вечера.	Почтовая улица, домъ Воробьева.
Лещинскій В. В.	Внутр. болѣзн. отъ 8 $\frac{1}{2}$ —10 ч. у. и отъ 6—7 $\frac{1}{2}$ ч. веч.	Никола-Часовенная ул., д. Мадатовой № 11.
Лурье М. И. Д-ръ медицины.	Глазныя, ушныя и горл. болѣзни отъ 9—1 ч. дня и отъ 5—7 час. вечера.	Табачный рядъ, домъ Рѣпина.
Лѣвевичъ Л. Ф.	Женскія болѣзни отъ 1—2 час. дня.	Родильное отдѣл. больницы Приказа.
Мессарошъ П. И. Д-ръ медицины.	Внутр. и накожн. болѣзни отъ 9—11 час. утра и отъ 5—6 час. вечера.	Кр.-Воздвиженская ул., домъ Владимірской (б. Трушкова).
Мургузовъ А. З.	Приемъ отъ 9—11 ч. утра и отъ 5—7 ч. вечера.	2 уч., на Канавѣ, домъ Попова.

*Спеціальн. и часта пріема.**Адресъ.*

- Мышкинъ М. А. Дѣтскія болѣзни отъ 2—3 час. (Хир. лѣчебн.) и отъ 8—10 ч. амбулат. дѣтская больница бесплатно. Персидская улица соб. домъ № 39.
- Никольскій Н. М. Хирур. болѣзни отъ 6—7 ч. веч. (въ хирур. лѣчебн.) Больная Демидовская улица д. Попова.
- Перельманъ М. О. Съ 8—11 час. утра и съ 5—7 час. вечера. Паробичебургорная ул., д. Молчанова.
- Першинъ А. В. Акушеръ, отъ 9—11½ час. утра. Бѣлгородская улица, домъ Бажанова.
- Поповъ С. М. Внутреннія болѣзни отъ 10—12 ч. (Хирур. лѣчебн.) и отъ 5—6 ч. веч. на дому. Набережная р. Кутума, д. Собокаревой № 80.
- Райнесъ Л. Внутрен., дѣтск. и моче-половыя болѣз. отъ 10½—12½ ч. дня и отъ 5—7½ ч. вечера. Индѣйская ул., собств. домъ.
- Савинъ Ѳ. А. Венерич. и внутрен. бол. отъ 12—1 и 5—7 ч. Биржевая улица домъ Жукова.
- Соколовъ Н. С. Женскія, внутр. и глаза. болѣзни отъ 8—11 ч. утра и отъ 4—5 час. вечера. Театральный переулок., д. Агамова.
- Сперанскій В. Н. Внутреннія болѣзни отъ 8—9 час. утра и отъ 4—5 час. вечера. Садо-Аптекарская ул., собств. домъ.
- Страховъ И. В. Преимущественно по внутреннимъ, венер. и психич. болѣзнямъ (въ больницѣ Приказа). Паробичевъ буг., больница Приказа.
- Траининъ А. Д. Нервные и внутреннія, 8—9 ч. утра и 4—7 ч. веч. Ахматовская ул., домъ Агамжанова Н. С.
- Фармановъ Ф. Г. Дѣтскія, зубныя и горл. болѣзни отъ 10½—12½ ч. дня и отъ 5—7 ч. вечера. Александровскій бульваръ д. Готтъ.
- Шмидтъ А. И. Кожныя и венерическія болѣзни отъ 8—10 ч. утра. и отъ 6—8 час. вечера. Эспланадная ул., домъ Шмидтъ.

	<i>Спеціальн. и часы приема.</i>	<i>Адресъ и</i>
Шмидтъ Н. Я. Д-ръ медицины.	—	Спасская улица, домъ Иванова.
Шнитке Г. Л.	Дѣтскія, внутр. и венер. болѣзни до 11 час. утра и отъ 5—7 час. вечера.	Табачный рядъ, надъ аллекой Вosse, д. Фран- гулова.
Шредеръ А. К.	—	Старо-Кузнечная улица, домъ Храмова.

Зубные врачи и дантисты.

Аринштейнъ В. В.	2-й уч., Полицейская улица, домъ Кольцовой.
Бруссеръ Р. С.	Уголь Полицейской и Знаменской ул., д. Молчанова.
Варзеръ Ф.	Уголь Москов. и Полицейск. д. Агамжановой.
Вахтель С. Ф.	2-й уч., Табачный рядъ, д. Франгулова.
Генкенъ М. С.	Ахматовск. ул., д. Зварыгина.
Голландскій Г. А.	Театральный переул., д. Теръ-Симонянца.
Жислинъ С. Я.	2-й уч., Полицейская ул., д. Кольцова.
Мовшовичъ Э. М.	2-й уч., Эспланадная ул., д. Рѣпина.
Мовшовичъ Р. М.	2-й уч., Эспланадная ул., д. Рѣпина.
Сокольская	Полицейск. ул., д. Комова.
Трайцина З. Г.	2-й уч., Ахматовская ул., д. Н. С. Агамжанова.
Фрейдина Ц. В.	2-й уч., Полицейская ул., д. Козловой.

М а с с а ж и с т ы .

Валуевичъ М. С.	4-й уч., Григоріанская ул., д. Герасамова.
Злинченко К. М.	Табачный рядъ, д. Усейнова.
Леонтьевъ И. Ф.	4-й уч., Биржевая ул., близъ здан. Окружн. Суда, д. № 6.
Березкинъ А. Н.	1-й уч., на Косѣ, домъ Латаева.
Житникова Е. А.	4-й уч., Биржевая ул., д. Тесовской.
Попова А. С.	5-й уч., Паробичебургская ул., д. Батюшиной.

О с п о п р и в в а т е л и .

Васильковский П. Н.	6-й уч., Измайловская ул., церковный домъ.
Квасниковъ Д. Н.	4-й уч., Отдѣленская ул., д. Ясырина.
Служко М. В.	4-й уч., Канцелярская ул., собств. домъ.
Тихановъ Н. К.	4-й уч., Еланчинская ул., д. Сяницыной.

В е т е р и н а р ы .

Добровольскій Э. Р.	4-й уч., Биржевая ул., д. Мадатова.
Калашниковъ С. П.	Городскія бойни.
Мурзаевъ В. В.	Помощн. Завѣдыв. бактер. лабор. М. В. Д. — Петропавл. ул., д. Клопотовскаго.
Рейхартъ Э. Л.	Городскія бойни.

Акушерки и Повивальныя бабки.

Асатуррова Е. Н.	5-й уч., Кирочная ул., д. Асатуровой.
Ацетова П. М.	5-й уч., Персидская ул., собств. домъ.
Бендерская Р. М.	2-й уч., Старо-Кузнечная ул., собств. домъ.
Брунь Р. Л.	2-й уч., Знаменская ул., д. Дворецкаго.
Бурова В. М.	4-й уч., Набережная р. Кутума, д. Безродновой.
Бухвостова Е. Е.	3-й уч., Казанская ул. д. Соломина.
Бьеркелундъ Р. Ю.	2-й уч., Мало-Демидовская ул., д. Кордюкова.
Генкенъ Е. С.	5-й уч., 1-я Бакалдинская ул., д. Скоробогатовой.
Готлихъ Л. М.	3-й уч., Пристанская ул., д. водопроводнаго общества.
Деканозова А. Г.	5-й 2-я Бакалдинская ул., д. Маггаровой.
Дзбановская С. М.	4-й уч., Отдѣленская ул., д. Ясырина.
Дмитріева П. Я.	2-й уч., Екатерининская ул., д. Агамжанова.
Дмитріевская Е. Н.	4-й уч., Биржевая ул., д. Бозобразовой.
Житникова Е. Е.	4-й уч., Григоріанская ул., д. Мясникова.
Закржевская А. П.	4 й уч., Набережная р, Кутума, д. 8.
Иванова Н. А.	4-й уч., Биржевая ул., д. Мадатовыхъ.
Казанчіева В. Г.	2-й уч., Большая Демидовская ул., д. Обрубова.
Кравченко Н. Н.	2-й уч., Петропавловская ул., д. Вреднева.
Красулина К. С.	1-й уч., Артиллерійская ул., д. Табаковой.
Кузнецова М. В.	5-й уч., 2-я Бакалдинская ул., д. Сидорова.
Лалаева Е. И.	5-й уч., Армяно-Петропавловская ул., д. Богатова.
Ларионова А. Н.	5-й уч., Набережная Варвац. Канала, д. Бахтѣнкова
Лебедева А. В.	2-й уч., Паробичебургорная ул., д. Рѣпина.
Морозкина Е. П.	3-й уч., земля Поляковича, д. Иванова.
Никифорова Ф. З.	5-й уч., Персидская ул., собств. домъ.
Николаева М. П.	3-й уч., Крестовоздвиженская ул., д. Баталовой.
Образцова М. Х.	4-й уч., Николо-Часовенная ул., д. Саркисова.
Осипова А. А.	3-й уч., Казанская ул., д. Семенова.
Панкова А. П.	5-й уч., Паробичебургорная ул., д. Савельева.
Піотрашко С. И.	2-й уч., Петропавловская ул., д. Маненьковой.
Сандлеръ Р. Г.	2-й уч., Католическая ул., д. Фрейберга.
Сапоженская В. К.	4-й уч., Набережная р. Кутума, д. Прозорова.
Сергѣева Е. А.	4-й уч., Николо-Часовенная ул., д. Губина.
Сафонова В. И.	6-й уч., Набережная Варваціев. канала, д. Сафаевой.
Сѣкирина М. А.	4-й уч., Армяно-Успенская ул., д. № 9.
Темянко Р. А.	2-й уч., Католическая ул., д. Васильева.
Теплякова А. А.	2-й уч., Большая Демидовская ул., д. Агамжанова.
Тимашина А. И.	2-й уч., Католическая ул., д. Карапетова.

Хлѣбникова А. П.	4-й уч., Николо-Часовенная ул., д. Юзбалева.
Церунова Е. Г.	4-й уч., Биржевая д. Молчанова.
Шелехова Н. П.	3-й уч., Набережная р. Кутума, д. Синициной.

Объ условіяхъ пріема больныхъ и призрѣваемыхъ въ больницы и богоугодныя заведенія.

Астраханскаго Приказа Общественнаго Призрѣнія.

I. Для больницъ Въ больницы принимаются лица всѣхъ сословій, ежедневно отъ 9 до 12 час. утра, съ платою по 7 руб. 50 коп. въ мѣсяцъ. Въ счетъ этихъ денегъ улачиваются 1 руб. 25 коп. впередъ за 5 дней тотчасъ-же при поступленіи больного; за послѣдующее время лѣченія взимается по 25 коп. въ сутки. Трудно-больные могутъ быть приняты безъ взноса впередъ означенной платы. Несостоятельные больные, принадлежащіе къ податнымъ обществамъ, пользуются лѣченіемъ на счетъ сихъ послѣднихъ. Военскіе чины, казаки, арестанты и лицъ разныхъ казенныхъ вѣдомствъ лѣчатся на счетъ казны и подлежащихъ вѣдомствъ. Больные доставляются въ больницу при особыхъ отношеніяхъ мѣстной полиціи, съ приложеніемъ письменныхъ видовъ (трудно-больные принимаются во всякое время и безъ этихъ документовъ).

II. Для отдѣленія неизлѣчимо-больныхъ. Въ это заведеніе переводятся изъ больницы неизлѣчимо-больные по распоряженіямъ старшаго врача; больные-же, живущіе у себя дома и не имѣющіе ни средствъ, ни ухода за собою, помѣщаются, по ихъ ходатайствомъ, самимъ Приказомъ. Всѣ призрѣваемые въ этомъ отдѣленіи содержатся безплатно на счетъ доходовъ съ капитала Ефименковыхъ, за исключеніемъ мѣщанъ и крестьянъ, которые принимаются съ платою по 130 руб. въ годъ.

III. Для богадѣльнъ. Въ богадѣльни принимаются безплатно лица всякаго званія обоюгаго пола, дряхлыя, увѣчныя, неспособныя къ личному труду и неимѣющія ни средствъ къ существованію, ни родныхъ, которые могли бы ихъ содержать. Лица податныхъ спеловій принимаются съ платою отъ подлежащихъ обществъ по 130 руб. въ годъ за cadaго. Отставные рядовые, выбывшіе въ отставку до изданія **ВЫСОЧАЙШЕ** утвержденнаго

25 Іюня 1867 года Положенія и пользующіеся 3-хъ руб. въ мѣсяць отъ казны пособіемъ, или имѣющіе право на получение такового, принимаются въ богадѣльни Приказа съ обращеніемъ въ его пользу этихъ пособій. Неспособность къ труду воинскихъ чиновъ, а также ихъ женъ или вдовъ, должна быть удостовѣрена актомъ мѣстнаго уѣзднаго по воинской повинности Присутствія. Прочія свидѣтельствуются въ состояніи здоровья по Врачебномъ отдѣленіи Губернскаго Правленія.

Посѣщеніе больныхъ, кромѣ заразныхъ, дозволяется по средамъ и воскресеніямъ отъ 2 до 4 час. дня, а призрѣваемыхъ въ богадѣльняхъ съед-невно отъ 10 до 2 ч. дня.

IV. Для родильнаго отдѣленія. Въ это заведеніе производится бесплат-ный приемъ роженицъ всѣхъ сословій. Принимаются и секретныя роженицы, такъ же на полномъ содержаніи заведенія.

V. Для повивальной школы. Въ эту школу принимаются не болѣе 13 ученицъ пансіонерокъ всѣхъ вѣрноповѣданій, преимущественно изъ сельскаго, казачьяго и инородческаго населенія Астраханской губерніи. Ученицы отъ сельскихъ Обществъ и станицъ доставляются въ школу по вызову Губернскаго Начальства. Кромѣ воспитанницъ, содержащихся на счетъ средствъ школы, въ послѣднюю принимаются 6 пансіонерокъ отъ обществъ или частныхъ лицъ за установленную Приказомъ плату и 10 приходящихъ ученицъ безплатно. Курсъ ученія въ школѣ двухгодичный, начинается съ 15 Сентября, а оканчивается въ Маѣ, включая въ этотъ срокъ и экзамены

І. Правила приема въ повивальныя школы*).

1) Въ повивальныя школы могутъ быть принимасмы лица женскаго пола въ возрастѣ отъ 18 до 35 лѣтъ.

2) При прошеніи о поступленіи въ повивальную школу представляются: а) метрическое свидѣтельство; б) медицинское свидѣтельство о привитіи оспы; в) медицинское свидѣтельство о здоровіи тѣлосложеніи и отсутствіи физическихъ недостатковъ и болѣзней, могущихъ препятствовать исполненію обязанностей повивальной бабки; г) видъ на жительство; д) свидѣтельство мѣстной полиціи о поведеніи; е) двѣ фотографическія карточки; ж) отъ замужнихъ письменное согласіе мужа на поступленіе въ повивальную школу,

* Утвержденъ за Министра Внутреннихъ Дѣлъ, Товарищемъ Министра, Княземъ А. Оболенскимъ, 10 Августа 1901 года.

а отъ вдовъ документъ, удостовѣряющій смерть мужа; 3) для поступленія въ повивальную школу требуется грамотность. 3) Въ повивальныхъ школахъ для приготовленія къ званію повивальной бабки 2-го разряда обученіе производится по программамъ, выработаннымъ медицинскимъ совѣтомъ. 4) Для полученія званія повивальной бабки 2-го разряда требуется устное испытаніе по программамъ обученія въ повивальныхъ школахъ, а при практическихъ испытаніяхъ требуется: а) знаніе способовъ акушерскаго изслѣдованія и ухода за роженицами, родильницами и новорожденными; б) умѣнье производить дозволенные закономъ акушерскія операціи, испытываемое на фаптонѣ

II. Правила для лицъ, желающихъ получить званіе повивальной бабки 2-го разряда, но не прошедшихъ курса спеціальныхъ заведеній, въ коихъ производится обученіе на это заведеніе.

(Повивальныхъ школъ:) 1. Не прошедшіе курса повивальной школы и желающіе получить званіе повивальной бабки 2-го разряда, при прошеніи о допущеніи къ испытаніямъ на это званіе, представляютъ; а) удостовѣреніе объ удовлетвореніи всѣмъ требованіямъ, которыя представляются поступающимъ въ повивальныя школы; б) для полученія званія повивальной бабки 2-го разряда, кромѣ того требуется удостовѣреніе врача о самостоятельномъ веденіи не менѣе 5 родовъ. 2. Лица, желающіе получить званіе повивальной бабки 2-го разряда и не прошедшія курса повивальной школы, подвергаются испытаніямъ по программамъ, выработаннымъ Медицинскимъ Совѣтомъ для этихъ учебныхъ заведеній. 3. Испытаніямъ на званіе повивальной бабки 2-го разряда подвергаются въ повивальныхъ школахъ.

Выработанную Медицинскимъ совѣтомъ программу обученія повивальныхъ бабокъ 2-го разряда въ повивальныхъ школахъ желающіе могутъ разсматривать, для ознакомленія, въ Канцеляріи Приказа Общественнаго Призрѣнія, въ присутственныя дни и часы.

Тинакскія грязи.

Грязи эти находятся въ вѣдѣніи Приказа Общественнаго Призрѣнія и расположены въ 12 верстахъ отъ г. Астрахани. Онѣ оказываютъ пользу при слѣдующихъ болѣзняхъ. ревматизмъ, золотухъ, хроническихъ женскихъ болѣзняхъ, хроническомъ воспаленіи суставовъ, параличахъ, нѣкоторыхъ видахъ невралгій и т. п.

Сезонъ продолжается съ 25-го Мая по 25-е Августа. При заведеніи имѣются постоянный врачъ, фельдшеръ, фельдшерница, массажистъ и массажистка.

Переѣздъ изъ Астрахани до Тинакъ, на разстояніи 12 верстъ, совершается пароходомъ до Калмыцкаго Базара, а оттуда на линейкахъ. Стоимость проѣзда въ одинъ конецъ 50 коп.

Нумера отъ 75 коп. до 2 руб. 50 коп въ сутки съ прислугой.

При заведеніи имѣется ресторанъ, изъ котораго отпускаются обѣды въ 3 блюда по 1 р. съ 15 к. съ тремя самоварами въ день для больныхъ. Порціи по преіесъ-куранту.

За совѣты врача, во время всего лѣченія, платится 10 руб., и фельдшеру или фельдшерницѣ 2 руб. За ванны платится: искусственно-подогрѣтыя паромъ съ потѣніемъ въ особой потѣльнѣ, съ бѣльемъ и чаемъ во время потѣнія, 2 руб.; рапныя 50 коп.; прѣсныя теплыя 30 к. и холодныя 20 к. Стирка бѣлья за сезонъ 5 рубъ съ каждаго больного.

Больные должны запастись теплою одеждою и обувью

На грязяхъ во время сезона имѣется почтово-телеграфное отдѣленіе.

Пріемъ больныхъ ежедневно въ лѣчебницахъ:

Хирургической.

(Екатерининская ул., противъ Полицейскаго садика).

Ф. Г. Фармановъ—внутреннія болѣзни	отъ 8 до 10 час. утра.
С. М. Поповъ—женскія, нервныя и внутрен. болѣзни	„ 10 „ 12 „ „
М. Ф. Куликовъ—дѣтскія и внутреннія болѣзни	„ 12 „ 2 „ дня.
М. А. Мичкинъ—внутреннія болѣзни	„ 2 „ 3 „ „
А. И. Балжклейскій—внутрен. болѣзни	„ 4 „ 5 „ веч.
Н. М. Никольскій—хирургич. и назожныя болѣзни	„ 6 „ 7 „ „

Въ лѣчебницѣ для приходящихъ больныхъ съ постоянными кроватями д-ра Л. М. Буйко:

(Набережная Варвацевскаго канала, домъ насл. Либихъ).

Д-ръ В. Н. Курзнеръ (жен. и дѣтскія болѣзни)	отъ 9 до 10 $\frac{1}{2}$ час. дня.
Врачъ М. И. Перельманъ (дѣтскія и внутрен. бол.)	„ 11 „ 12 $\frac{1}{2}$ „ „
Д-ръ Л. М. Буйко (хирургич. и венерич. болѣзни)	„ 1 „ 2 $\frac{1}{2}$ „ „
Д-ръ Вайнштейнъ (глаз., нос., горл. и ушныя бол.)	„ 2 $\frac{1}{4}$ „ 4 „ веч.
Врачъ В. Л. Винниковъ (женскія болѣзни)	„ 4 „ 5 $\frac{1}{2}$ „ „
Врачъ В. М. Коморскій (назожныя и венерич. бол.)	„ 6 „ 8 „ „

Г л а з н о й:

(Почтовая ул., Городской домъ, близъ мужской гимназій).

Ежедневно, кромѣ
воскресныхъ дней,
въ 2 часа дня. { П. Ф. *Крамерж*—по понедѣльникамъ и четвергамъ.
А. П. *Далингеръ*—по вторникамъ и пятницамъ.
Н. С. *Соколовъ*—по средамъ и субботамъ.

Амбулаторный пріемъ при Ирининской Общинѣ Сестеръ Милосердія.

(Персидская улица, собств. домъ).

По понедѣльникамъ: врачъ *Шредеръ* отъ 1 до 2 ч дня—внутрен. болѣзн.
» вторникамъ: врачъ *Винниковъ* " 12 " 1 " " — акуш. и жен. бол.
» " " *Балыклейскій* " 1 " 2 " " —внутр. и хир. бол.
» средамъ: д-ръ *Ильинъ* " 1 " 2 " " —хир. и наруж. бол.
» четвергамъ: врачъ *Холевинская* " 1 " 2 " " —внутр. болѣзни.
» пятницамъ: " *Симоновичъ* " 12 " 1 " " —внутр. и перв. бол.
» субботамъ: " *Дрейеръ* " 1 " 2 " " —хир. и внутр. бол.
Отпускаются къ больнымъ сестры милосердія за установленную плату.

Д ѣ т с к а я б о л ь н и ц а.

(Набережная Варпацѣвскаго канала, домъ Благотворит. Общества).

Пріемъ ежедневно утромъ.

Амбулаторный пріемъ больныхъ.

Въ городской Соединенной больницѣ, производится ежедневно (кромѣ перваго дня Св. Пасхи и Рождества Христова, когда принимаются исключительно трудно больные) съ 7 час. утра до 10 час. дня врачами *Далингеромъ, Никольскимъ, Альевымъ, Кожановымъ и Винниковымъ.*

Въ пріемномъ покоѣ, учрежденномъ въ память событія 17 Октября 1888 г., съ 9 до 12 час. дни врачомъ *Сперанскимъ.*

Въ амбулаторіяхъ: 1-го участка—врачемъ *Бутковымъ*, 4-го уч.—врачемъ *Елминскимъ* и 6-го уч.—*Холевинской*—пріемъ больныхъ производится ежадневно съ 9 до 12 часовъ дня, за исключеніемъ двенадцатыхъ праздниковъ, двухъ дней Св. Пасхи и двухъ дней Рождества Христова и Обрѣзанія Господня (Новый годъ). Амбулаторіи помѣщаются: въ 1 участкѣ въ домѣ бывш. Сергѣева, въ 4 уч. въ домѣ Ясырина и въ 6 уч. въ домѣ Приходченко.

Въ амбулаторной лѣчебницѣ Астраханскаго Отдѣла Россійскаго Общества Покровительства животнымъ.

(Набережная Варвадіевскаго канала, близъ Татарскаго пѣшеходнаго моста).

Приемъ больныхъ животныхъ ежедневно съ 11 час. утра до 1 ч. дня, исключая двенадцатыхъ праздниковъ: по понедѣльникамъ—*Э. Л. Рейгардъ*, вторникамъ—*П. С. Селенъ*, средамъ—*В. Н. Колмаковъ*, четвергамъ—*Н. Г. Дельсаль*, пятницамъ—*С. П. Калашиниковъ*, субботамъ—*А. П. Визинъ* и по воскресеньямъ—*Н. Г. Тарушинъ*.

За врачебный совѣтъ взимается плата въ слѣдующемъ размѣрѣ: съ лошади, крупнаго рогатаго скота и верблюда по 20 к., а съ прочихъ животныхъ по 10 к. съ каждой головы и при каждомъ посѣщеніи лѣчебницы. Люди завѣдомо бѣдные пользуются врачебнымъ совѣтомъ и лѣкарствомъ, за счетъ лѣчебницы бесплатно.

Страховыя, Транспортныя, Пароходныя Общества и Банки.

№№ по порядку	Наименованіе обществъ и конторъ	Мѣстонахожденіе обществъ и фамилія, имя и отчество агента
	Пароходныя общества и пристани.	
1	„Кавказъ и Меркурій“.	1 уч., въ порту, агентъ Иванъ Федоровичъ Новиковъ.
2	„Самолетъ“.	1 уч., по Набережной р. Волги, агентъ Федоръ Александровичъ Куликовъ.
3	Ахтубинское.	1 уч., по Набережной р. Волги, управляющій Аркадій Анем. Ивановъ.
4	Казенный дебаркадеръ.	1 уч., завѣдывающій Николай Павловичъ Теглевъ.
5	Пристань Михаила Александровича Казанова.	1 уч., по Набережной р. Волги.
6	Купеческая.	1 уч., по Набережной р. Волги, агентъ Михаилъ Ивановичъ Телятниковъ.

№№ по порядку	Наименованіе обществъ и конторъ	Мѣстонахожденіе обществъ и фамилія, имя и отчество агента
7	Дружба.	1 уч., Продол.-Волжская ул., д. Смирнова, агентъ Александръ Акимовичъ Чипиновъ.
8	Пристань Семена Николаевича Родионова.	1 уч., Набережная Волги.
9	Красноярское.	1 уч., управл. дѣл. Василій Поликарповичъ Базяковъ и Ал-др. Мих. Кондратьевъ.
10	Пристань Красноярскаго пароходства Петра Федоровича Ливанова.	1 уч., управляющій дѣлами Ливановъ.
11	Пароходство Василя Егоровича Фадѣева.	1 уч., управляетъ дѣлами самъ Фадѣевъ.
12	Управленіе пароходства и торговли товарищества „Соколовъ и К ^о “.	1 уч., управляетъ Василій Григорьевичъ Алексѣнко, К ^о помѣщается въ д. Тавризова, Продольно-Волжская улица.
13	С.-Петербургская К ^о „Надежда“.	3 уч., Пароходная ул., агентъ Юсифъ Ивановичъ Богданычъ.
14	По Волгѣ.	3 уч., по Пристанской улицѣ, агентъ Федосей Александровичъ Дембитскій.
15	Восточное.	3 уч., по Пристанской ул., агентъ Ал-др. Ал-др. Мейреръ.
16	Администрація Орѣхова.	3 уч., по Пароходной ул., агентъ Александръ Егоровичъ Макаровъ.
17	Туманьянцъ.	3 уч., по Пароходной ул., агентъ Константинъ Нефедовъ Леонтьевъ.
18	Бывшее Зевеке нынѣ Надежда.	3 уч., по Пароходной ул., агентъ Юсифъ Ивановичъ Богданычъ.
19	Пристань принадлежащая акціонерному об-ву Ока.	6 уч., агентъ Мельниковъ Яковъ Ник. мѣщ. г. Темникова, прист. Песчаная коса.

№ по порядку	Наименованіе обществъ и конторъ	Мѣстонахождение обществъ и фамилія, имя и отчество агента
	Страховыя Общества.	
20	Якорь.	1 уч., Продол.-Волжская ул., д. Смирнова, агентъ Ал-др. Аким. Чипиновъ.
21	Россійское морскаго, рѣчнаго, сухопутнаго страхованія и транспортированія владей и товаровъ.	1 уч., Скаржинская ул., д. Григорьева, агентъ Андрей Леонидовичъ Винтеръ.
22	Коммерческое.	1 уч., Никольская ул., д. Сагирова, агентъ Петръ Ивановичъ Франгуловъ.
23	Россія.	1 уч., Никольская ул., д. Афанасьева, агентъ Илья Александр. Казановъ.
24	Волга.	1 уч., Никольская ул., д. Афанасьева, агентъ Фома Иван. Алмазовъ.
25	Нью-Йоркъ.	
26	Варшавское.	1 уч., пристань купеческаго об-ва, агентъ Павелъ Ивановичъ Телятниковъ.
27	Ростовъ н/д.	1 уч., Старо-Агарянская улица, д. Сперанской, агентъ Хрис. Тим. Цвѣтковъ.
28	Русское.	1 уч., Продольно-Волжская ул., д. Тавризова, агентъ Ал-др. Анис. Вишняковъ.
29	Сѣверное.	1 уч., Продольно-Волжская ул., д. Власова, агентъ Федоръ Степановичъ Малышевъ.
30	Взаимнаго Страхованія.	2 уч., Больш.-Демидовск. ул., д. Попова, агентъ Макс. Клемент. Жарковъ.
31	2-е Россійское.	2 уч., по Набережной р. Кутума, д. Макарова, агентъ Христіанъ Александровичъ Шпергазе.

№ по порядку	Наименование обществъ и конторъ	Мѣстонахождение обществъ и фамилия, имя и отчество агента
32	Русское.	2 уч., по Спасской ул., д. Шульгина, агентъ Василій Алексѣевичъ Свищевъ.
33	Саламандра.	2 уч., по Эспланадной ул., д. Кернъ, агентъ Николай Николаевичъ Кернъ.
34	Урбень.	Тоже.
35	С.-Петербургская К ^о Надежда.	3 уч., по Пароходной ул., въ конторѣ пар. „Надежда“, агентъ Иос. Ив. Богданячъ.
36	1-е Россійское, учрежденное въ 1827 году.	3 уч., по Казанской ул., д. Каржинскаго, агентъ Павелъ Иванов. Каржинскій.
37	Надежда.	4 уч., Николо-Часовенная ул., соб. д. агентъ Владиславъ Иосиф. Русевскій.
Транспортныя конторы.		
38	Юго-Восточныхъ желѣзныхъ дорогъ.	1 уч., Скаржинская ул., д. Григорьева, агентъ Андрей Леонид. Виттеръ.
39	Отдѣленіе Павла Михайловича Гарнова младшаго	1 уч., Продольно-Волжская ул., д. Жарова, управл. Андрей Андр. Съдовъ.
40	Уральско-Рязанской желѣзной дороги.	3 уч., по Пароходной ул., д. Воробьева, агентъ Ал-р. Васил. Владимірскій.
Агентства.		
41	С.-Петербургскаго страховаго отъ огни об-ва.	1 уч., агентъ Никол. Семен. Тихомировъ.
Земельныя банки.		
42	Нижегородско-Самарскій.	3 уч., по Казанской ул., д. Каржинскаго, агентъ Павелъ Иван. Каржинскій
43	Торгово-Промышленный.	1 уч., Продольно-Волжская ул., д. Тавризова, управляющій Конст. Пв. Поповъ.

№ по порядку	Наименованіе обществъ и конторъ	Мѣстонахожденіе обществъ и фамилія, имя и отчество агента
44	Общество Взаимнаго Кредита.	1 уч., Экепладная ул., д. об-ва, предѣдатель Авксентій Прок. Табаковъ.
45	Отдѣленіе Волжско-Камскаго Коммерческаго банка.	1 уч., Никольская ул., д. Чурбакова, управляющій Федоръ Степ. Малышевъ.
46	Ярославско-Костромской.	2 уч., по Запасной ул., д. Франгулова, агентъ Петръ Иван. Франгуловъ.
47	Анонимное Общество Астраханскихъ городскихъ рельсовыхъ электрическихъ путей. Нефтепромышленныя общества.	4 уч., Христорожественская площ., Депо Трамваевъ, агентъ Карлъ Грутасъ.
48	Кавказъ.	1 уч., Продольно-Волжская ул., д. Сенфетдинова, управл. Андрей Ив. Фортаковъ.
49	Мазуть.	1 уч., Никольская ул., д. Телетова, управл. Самсонъ Борисовичъ Гуревичъ.
50	Астраханское „Справочное Бюро“.	1 уч., Старо-Агаринская ул., д. Сперанской управляющіе: Хрисанфъ Тим. Цвѣтковъ и Яковъ Ивановичъ Лейманъ.
51	Контора торгово-промышленности Семена Ивановича Захарова и Ивана Федоровича Скрѣпинскаго.	1 уч., Продольно-Волжская ул., д. Тавризова.
52	Частный ломбардъ.	2 уч., Ново-Агаринская ул., д. Чучина, Директоръ распорядитель Владиславъ Госифовичъ Чижевскій.

СПИСОКЪ

волостныхъ и сельскихъ правленій Астраханской губерніи.

Уѣздъ, станъ и названіе поселенія	Почтовый адресъ Воло- стного Правленія
Астраханскій уѣздъ.	
I станъ (ст. кв. въ с. Началовѣ).	
<i>Началовская волость.</i>	
с. Началово	
с. Анютино	
дер. Евпраксино	
„ Тузуклей	
<i>Царевская волость.</i>	
с. Зацаревское	
„ Башмаковское	
„ Карагалинское	
„ Яксаговское	
„ Кулаковское	
„ Семиговское	
„ Осыпнобугоринское	
„ Трехпротокское	
„ Машаевское	
„ Килинчинское	
пос. Рус.-Башмаковга	
<i>Дмитріевская волость.</i>	
с. Дмитріевское	
дер. Зеленга	
„ Солонецъ	
„ Ново-Алексѣевка	
пос. Тишковъ	
„ Цвѣтной	
„ Красный	
„ Раздоръ	
„ Новый Тузуклей	
II ст. (ст. кв. въ с. Икряномѣ)	
<i>Чаганская волость.</i>	
с. Чаганъ	
„ Иванчугъ	
„ Увары	
„ Камызякъ	

Черезъ Астраханское Уѣздное Полицейское Управленіе.

Уѣздъ, станъ и названіе поселенія	Почтовый адресъ Голо- стного Правленія	
с. Каралать	Черезь Астраханское Уѣздное Полицейское Управленіе.	
» Образцовое		
» Троицкое		
» Хмѣлевка		
дер. Сергіевка		
<i>Икрянинская волость</i>		
с. Икряное		
дер. Боркино		
с. Ильинское		
» Вахтемирское		
» Самоздѣльское		
дер. Маячная		
с. Сергіевское		
с. Федоровское		
» Досадинское		
дер. Петровская		
с. Разбугоринское		
<i>Поселки не имѣющіе административнаго устройства.</i>		
Полдневный		
Каралать		
Бертюль		
Оля		
Зюдинъ		
Краса		
Сѣдлстый		
Чулпанъ		
Бирючья Коса		
Рынокъ		
Вахромѣевскій		
Разбугорье		
Вышка		
Воскресенскій		
III ст. (ст. кв. на Форпостѣ).		
<i>Яндыковская волость.</i>		
с. Басы		
» Караванное		
» Михайловка		
» Зензели		
» Яндыки		
» Промысловка		
» Оленичево		

Уѣздъ, станъ и названіе поселенія	Почтовый адресъ Волостного Правленія	
<i>Кочевная волость</i>		
пос. Иштюбе	Ст. Атамановская.	
„ Алабуга		
<i>Карантинная волость</i>		
с. Карантинное	Через Астрах. Уѣзди. Полицейское Управление	
с. Николаевка		
<i>Кучерганская волость</i>		
с. Кучерганское	Через Астрах. Уѣзди. Полицейское Управление	
„ Ново-Кучерганское		
„ Курочкинское		
„ Туркменское		
„ Янго-Аскерское		
„ Линейное		
Красноярскій уѣздъ		
I. ст. (ст. кв. въ г. Красномъ-Яру.		
<i>Разночинская волость</i>		
с. Разночинское	Через Красноярское Уѣздное Полицейское Управление.	
пос. Кармишъ		
„ Балчуго-Бузанскій		
<i>Петропавловская волость</i>		
с. Петропавловка		
„ Барановка		
пос. Старал-Петропавловка		
<i>Хожетаевская волость</i>		
с. Хожетаевское		
„ Сеитовское		
„ Ново-Тулуганское		
<i>Поселки:</i>		
Подчалмыкъ		
Кизиль-Бурунъ		
Кишкентай-Араль		
Большой-Джапай		
Куянлы I.		
Куянлы II.		
Айсанай		
Кариванъ		
Лапасъ		
Ясынь-Соканъ		
<i>Теплинская волость</i>		
с. Теплинское		

Уѣздъ, станъ и названіе поселенія	Почтовый адресъ Волостного Правленія	
с. Кривобузанское	Черезъ Красноярское Уѣздное Полицейское Управленіе.	
» Марфино		
дер. Кордуанская		
» Александрія		
» Алгара		
» Ильинка		
» Некрасовка		
» Зармуга		
» Сурковка		
пос. Добрая-Надежда		
» Цициановка		
» Кошелевка		
» Рожокъ		
» Байда		
» Кудринъ		
» Ватажка		
» Конный Магай		
» Ново-Красный		
» Маячный		
» Мултановка		
» Старо-Васильевъ		
» Ново-Васильевъ		
» Ямный		
» Малый-Магай		
» Большой-Магай		
» Зеленый		
» Таловый		
Чуркинскій монастырь		
II ст. (ст. кв. въ пос. Бал. Ганюшкинъ).		
<i>Никольская волость.</i>		
с. Никольское		
» Джамбай		
» Самохваловка		
<i>Поселки:</i>		
Голубевъ		
Кобяковъ		
Большой-Ганюшкинъ		
Малый-Ганюшкинъ		
Ковылевъ		
Телячій		
Шабай		
Утеры		
Малая Сафоновка		
Большая Сафоновка		

Уѣздъ, станъ и названіе поселенія	Почтовый адресъ Волостного Правленія
Енотаевскій уѣздъ.	
I ст. (ст. кв. въ с. Никольскомъ).	
<i>Ивановская волость</i>	
с. Ивановское	г. Енотаевскъ.
„ Федоровское	
„ Владимірское	
„ Архангельское	
дер. Николаевка	
пос. Екатериновка	
<i>Никольская волость</i>	
с. Никольское	с. Никольское.
„ Пришибинское.	
II ст. (ст. кв. въ с. Болхунахъ).	
<i>Болхунская волость</i>	
с. Болхунское	с. Болхуны.
„ Ново-Николаевка	
„ Сокрутовка	
<i>Золотухинская волость</i>	
с. Золотуха	с. Болхуны.
„ Пироговка	
„ Удачное	
„ Михайловка	
<i>Поселки:</i>	
Средняя Будка	
Кордонъ	
III ст. (ст. кв. въ с. Харабалахъ).	
<i>Харабалинская волость</i>	
с. Харабали	с. Харабали.
„ Тамбовское.	
<i>Княжевская волость</i>	
с. Селитренное	с. Харабали.
„ Княжевское	
„ Хошеутовское.	
<i>Сасыкольская волость</i>	
с. Сасыколи	с. Харабали.

Уѣздъ, станъ и названіе поселенія	Почтовый адресъ Волостного Правленія
Черноярскій уѣздъ	
I ст. (стан. кв. въ с. Каменноѣ-Яру)	
<i>Каменноярская волость</i>	
с. Каменноярское	ст. Вязовка.
с. Вязовское.	
д. Раввинка	
<i>Солодниковская волость</i>	
с. Солодники	ст. Вязовка.
<i>Соленозаймищенская волость</i>	
с. Соленое-Займище	г. Черный-Яръ.
<i>Старицкая волость</i>	
с. Старицкое	г. Черный-Яръ или
” Поды	с. Вязовка.
” Ступино	
” Золотозубовка	
д. Барановка	
II станъ (ст. кв. въ с. Свѣтломѣ-Яру.	
<i>Свѣтлоярская волость</i>	
с. Свѣтлый-Яръ	Свѣтлый-Яръ.
” Малыя-Чапурники	
” Большія-Чапурники	
” Дубовый Оврагъ	
” Рай-городокъ	
” Ушаковка	
<i>Вязовская волость</i>	
с. Вязовка	с. Вязовка.

Уѣздъ, станъ и названіе поселенія	Почтовый адресъ Волостного Правленія
<i>Большая Чапурниковская волость</i>	
с. Большіе-Чапурники	с. СВѢТЛЫЙ-ЯРЪ
<i>Цацынская волость</i>	
с. Цаца.	с. Тундутово.
<i>Аксайская волость</i>	
с. Аксай	с. Тундутово.
хут. Жутовъ	
с. Абганеро	
с. Плодовитое Тундутовской волости	Смотри третій станъ
III станъ (ст. кв. въ с. Киселевъ)	
<i>Киселевская волость</i>	
с. Киселево	с. Киселево.
с. Обильное	
<i>Завѣтнинская волость</i>	
с. Завѣтное	с. Киселево.
<i>Тундутовская волость</i>	
с. Тундутово.	с. Тундутово.
с. Садовое.	
IV станъ (ст. кв. въ с. Ремонтномъ).	
<i>Ремонтнинская волость</i>	
с. Ремонтное.	с. Ремонтное.
с. Валувка	
пос. Кеше.	
<i>Крестовская волость</i>	
с. Кресты	с. Кресты.
с. Кормовое	
с. Пріютное	
с. Шандаста.	
<i>Торговская волость</i>	
с. Торговое	с. Киселево.
<i>Элистинская волость</i>	
с. Элиста	с. Кресты или Ремонтное.

Уѣздъ, станъ и названіе поселенія	Почтовый адресъ Волостного Правленія
с. Болгушъ-Салъ с. Керюльта пос. Уланъ-Эрге	с. Кресты или Ремонтное.
Царевскій уѣздъ.	
I станъ (ст. кв. въ с. Владиміровкѣ).	
<i>Владиміровская волость</i>	
с. Владиміровка пос. Верхній хуторъ „ Нижній хуторъ „ Верхнія бутырки. „ Печеновка. „ Нижнія бутырки „ Джилга „ Шумиловка с. Батаевка	сл. Владиміровка.
<i>Колобовская волость</i>	
с. Колобовское с. Зубовское.	г. Царевъ.
<i>Полого-Займищен. волость</i>	
с. Пологое-Займище дер. Дмитріевка	сл. Капустинъ-Яръ.
<i>Капустиноярская волость</i>	
сл. Капустинъ-Яръ.	сл. Капустинъ-Яръ.
II станъ (ст. кв. въ с. Пришибѣ).	
<i>Пришибинская волость</i>	
с. Пришибъ с. Бахтіаровка. с. Малѣевка.	с. Пришибъ.
<i>Солодовская волость</i>	
с. Солодовка. с. Житкуръ	г. Царевъ.
<i>Заллавинская волость</i>	
с. Заллавное	с. Средне-Ахтубинское.
III станъ (ст. кв. въ с. Средне-Ахтубинск.).	

Уѣздъ, станъ и названіе поселенія	Почтовый адресъ Волостного Правленія
<i>Средне-Ахтубинская волость</i>	
с. Средне-Ахтубинское	с. Средне-Ахтубинское.
<i>Верхне-Ахтубинская волость</i>	
с. Верхне-Ахтубинское	с. Средне-Ахтубинское.
<i>Средне-Погроминская волость</i>	
с. Средне-Погромное	сл. Рахинка.
<i>Верхне-Погроминская волость</i>	
с. Верхне-Погромное	сл. Рахинка.
<i>Рахинская волость</i>	
с. Рахинка.	сл. Рахинка.
<i>Ново-Никольская волость</i>	
с. Ново-Никольское	сл. Рахинка.
IV станъ (ст. кв. въ с. Выковъ).	
<i>Калмыцко-Балкская волость</i>	
с. Калмыцкая Балка	с. Калмыцкая-Балка.
д. Бирючья Балка	
с. Пролейка	
с. Широкое	
с. Водяное.	
<i>Быковская волость</i>	
с. Быково	с. Быково.
хут. Солянка.	
хут. Калиновъ	
дер. Федоровка	
<i>Балыклейская волость</i>	
с. Верхне-Балыклейское	с. Верхне-Балыклейское.
с. Нижне-Балыклейское	
<i>Кисловская волость</i>	
с. Кислово.	сл. Николаевская.
хут. Краснощековъ.	
с. Солодушино	
хут. Очгуровка	
с. Александровка	
хут. Гончары.	

Уѣздъ, станъ и названіе поселенія	Почтовый адресъ Волостного и станич. Правленія
V станъ (ст. кв въ сл. Николаевской).	
<i>Николаевская волость.</i>	
сл. Николаевская	сл. Николаевская.
<i>Слободская волость.</i>	
с. Слободка	сл. Николаевская.
<i>Молчановская волость.</i>	
с. Молчановка	сл. Николаевская.
с. Бережновка	
Астраханскій уѣздъ.	
ст. Казачебугоринская	г. Астрахань.
хут. Разинъ	
ст. Атаманская	ст. Атаманская.
ст. Дурновская	Черезъ ст. Атаманскую.
ст. Лебяжинская	Черезъ г. Красный-Яръ.
пос. Ново-Лебяжій	
ст. Замьяновская	
ст. Красноярская	г. Красный-Яръ.
Енотаевскій уѣздъ.	
ст. Сѣроглазинская	ст. Сѣроглазинская.
ст. Косикинская	г. Енотаевскъ.
ст. Михайловская	
ст. Копановская	
ст. Ветлянская	ст. Ветлянская.
ст. Грачевская	с. Никольское.
ст. Черноярская	г. Черный-Яръ.
Царевскій уѣздъ.	
хут. Букатинъ	г. Царицынъ, Саратов. губ.
хут. Николаевскій	с. Пролейка, Царев. у.

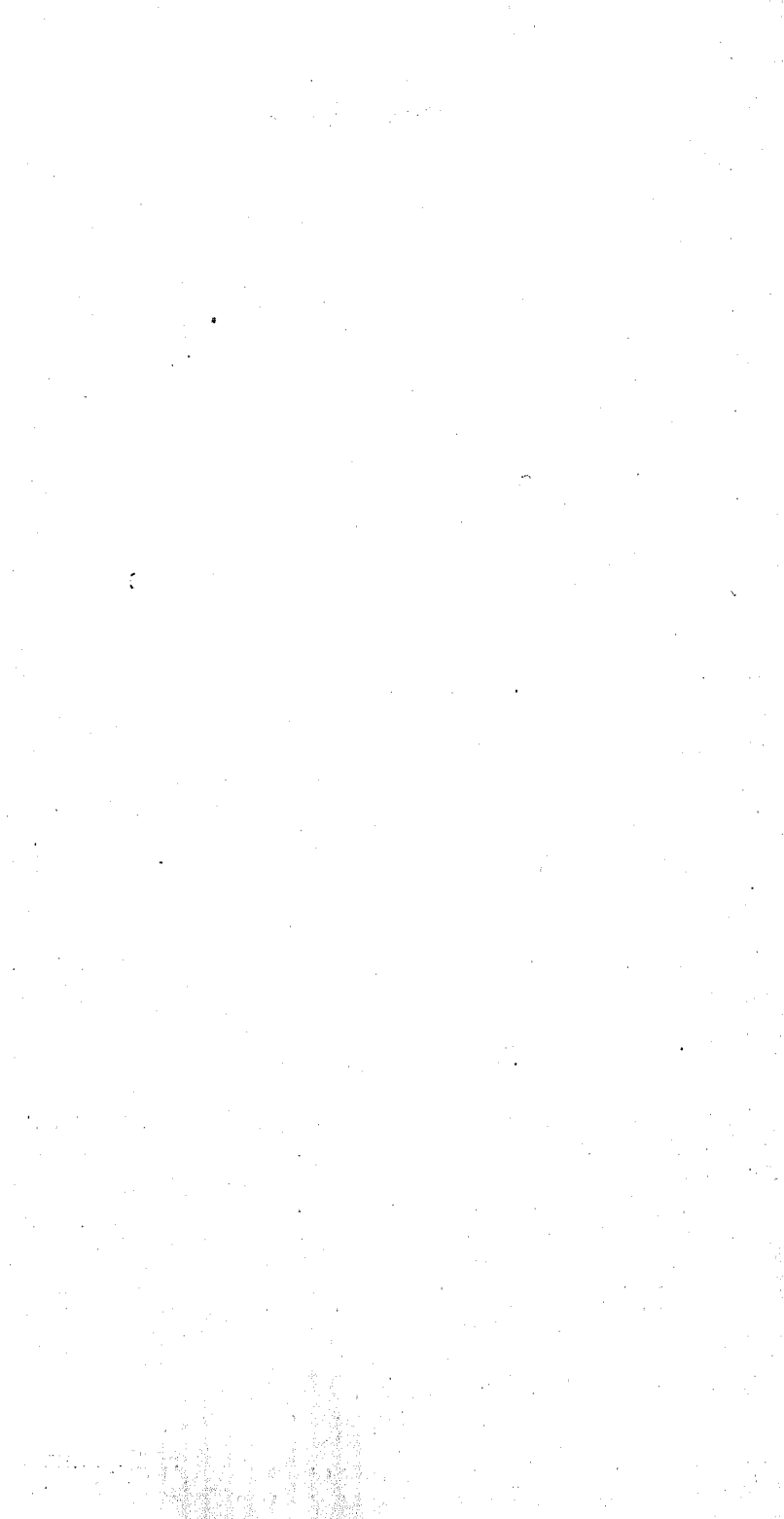

О движеніи рабочихъ и ихъ заработкахъ въ Астрахани.

Астрахань съ-изстари въ понятіяхъ приволжскаго населенія слыла и по нынѣ слыветъ въ одно и тоже время и богатымъ и тароватымъ городомъ, не по однимъ только медвѣжьимъ угламъ губерній волжскаго бассейна ходило повѣрье: *Астрахань дно золотое, на улицахъ золота, сколько хочешь, гребь, умный только взять.* Въ бурлацкихъ пѣсняхъ Астрахань въ сравнительно недавнее прошлое именовалось „*Разгуляй* — городомъ“. Но, какъ говорится, бывше бывшемъ пошло и бывшемъ поросло, въ настоящее время золота въ Астрахани и при умѣннѣи не легко и негдѣ достать, такъ что и днемъ съ огнемъ не скоро найдешь, а все-таки въ этотъ городъ по старой привычкѣ ежедневно стремится масса рабочаго люда. Гонить сюда въ эту отдаленную окраину, и надежда несчастнаго обладателя однихъ только голыхъ рукъ на какойнибудь заработокъ, и полная увѣренность встрѣтить спросъ по своей спеціальности представителя той или другой отрасли промышленнаго труда, а въ неурожайные годы и деревенскій людъ спѣшитъ сюда-же, благо проѣздъ на пароходахъ не дорогъ, съ цѣлью пристроиться или въ самомъ городѣ по рыбнымъ ватагамъ и солянымъ озерамъ, или же по другимъ какимъ промысламъ и работамъ, въ случаѣ же неудачи перебраться за море: въ Баку, Петровскъ, Красноводскъ: словомъ туда, гдѣ въ данное время дороже всего оплачивается работа. Изъ ожидаемаго заработка каждый годъ десятки тысячъ разнаго люда пройдетъ и перебиваетъ въ Астрахани. По этому каждое судно: подходитъ-ли оно къ городу или отходить, идетъ-ли оно въ верхъ или внизъ, непременно имѣетъ у себя на борту въ большомъ или меньшемъ количествѣ рабочій людъ, ищущій заработка. Передвиженіе рабочихъ

всего лучше наблюдать въ первыя недѣли по открытіи навигаціи и въ послѣднія передъ закрытіемъ ея. Въ это время пароходы бывають биткомъ набиты артелями рабочихъ, такъ что самымъ нагляднымъ образомъ можно убѣдиться, что Астрахань въ своемъ родѣ—эльдorado рабочаго люда. На громадную массу пришлаго рабочаго люда, собирающагося въ Астрахани чуть-ли не изъ всѣхъ концевъ Россіи, не разъ указывалось мѣстною ежедневною прессою главнымъ образомъ потому, что во время застоя въ торговыхъ дѣлахъ, во время вшышекъ той или другой эпидеміи и всего чаще въ глухое безработное время, она такъ или иначе напоминала о себѣ и мѣстному городскому управленію и мѣстной администраціи, почему и приходилось, *volens-nolens*, кому вѣдать надлежитъ, интересоваться этимъ людомъ. Но, къ сожалѣнію, до настоящаго времени не появлялось въ мѣстной повременной печати очерка, вполнѣ или отчасти касающагося этого вопроса, когда же въ Августѣ 1901 года потребовались свѣдѣнія о количествѣ рабочаго люда, проходящаго въ навигаціонное время чрезъ Астрахань, о количествѣ рабочихъ (хотя бы за одинъ годъ) прибывшихъ и выбывшихъ изъ нея, то по необходимости пришлось остановиться, на цифровыхъ данныхъ, добытыхъ изъ отчетовъ по рыбному промыслу, такъ какъ никакихъ свѣдѣній о движеніи рабочихъ чрезъ Астрахань до настоящаго года не собиралось, и ограничиться заявленіемъ, что, представить абсолютныя цифры о числѣ рабочихъ, проходящихъ чрезъ Астрахань за отсутствіемъ необходимыхъ данныхъ не было никакой возможности, такъ какъ ни мѣстная полиція, ни городская управа, ни другое какое-либо административное учрежденіе до послѣдняго времени и не пыталось производить регистрацію подобнаго рѣда. Между тѣмъ и мѣстной администраціи и мѣстному торговому сословію должно быть хорошо извѣстно, что въ Астрахань стекается масса рабочаго люда, что въ ней имѣется спеціальныя биржи для рабочихъ, что при усиливающемся спросѣ на рабочія руки въ портахъ Каспійскаго моря и по мѣрѣ повышенія тамъ цѣнъ на нихъ, Астрахань удовлетворяетъ нужды того или другого порта въ этомъ отношеніи, высылая болѣе или менѣе значительный излишекъ

находящихся въ ней рабочихъ. Такъ напримѣръ: при постройкѣ Закаспійской желѣзной дороги и при сооруженіи Закавказскихъ желѣзныхъ дорогъ рабочей контингентъ, необходимый для этого, набирался въ Астрахани, такъ какъ только этотъ городъ изъ всѣхъ портовъ названнаго моря связанъ дешевымъ воднымъ путемъ съ Россіей. При этомъ слѣдуетъ замѣтить, что чрезъ Астрахань, а не чрезъ другое какое либо мѣсто идутъ рабочіе въ Петровскъ, Дербентъ, Баку, (на расположенные вокругъ нихъ промысла) Гурьевъ, на восточное побережье Каспія. Снабжая упомянутые пункты рабочимъ людомъ Астрахань, какъ центръ Волго-Каспійскаго рыболовства, мѣстнаго солянаго дѣла, садоводства и огородничества, сама по себѣ привлекаетъ массу рабочаго люда, распределяемаго затѣмъ по многочисленнымъ промысламъ и станьямъ въ районѣ Астраханскаго и Красноярскаго уѣздовъ и въ предѣлахъ береговой полосы сѣвернаго побережья Каспійскаго моря. Лишь самая незначительная часть пришлаго рабочаго люда остается на мѣстѣ въ городѣ, а наибольшая бываетъ въ немъ проходомъ день или два, спѣша на работы или возвращаясь съ нихъ домой. Такъ какъ масса рабочихъ требуется на то или другое производство, смотря по роду работъ, на болѣе или менѣе опредѣленное время, а не въ теченіе цѣлаго года, то въ городѣ на рабочихъ биржахъ замѣчается увеличеніе или уменьшеніе количества рабочихъ свободныхъ рукъ, другими словами колебаніе постояннаго количества ихъ. Показателями этого колебанія лучше всего могутъ служить отчеты городскихъ ночлежныхъ домовъ о количествѣ лицъ, посѣтившихъ названные дома за извѣстный періодъ. Въ Астрахани къ услугамъ бездомнаго рабочаго люда открыты четыре ночлежныхъ городскихъ дома, по степени переполненія которыхъ можно составить себѣ понятіе о количествѣ пришлаго рабочаго люда въ данный періодъ. Такъ въ теченіе 1899 года когда функционировалъ одинъ городской ночлежный домъ, ночлегомъ пользовалось 186484 посѣтителя, въ 1900 году во всѣхъ трехъ ночлежныхъ домахъ почевало 229491 человекъ. Изъ нихъ въ Январѣ—20082, Февралѣ—27863, Мартѣ—23829, Апрѣлѣ—12973, Маѣ—17333, Юнѣ—16553, Юлѣ—14443, Августѣ—12753, Сентябрѣ—13751,

Октябрь—16796, Ноябрь—24218 и въ Декабрѣ—28897. Оставляя въ сторонѣ цифровыя данныя о числѣ посѣщеній бездомнымъ людемъ ночлежныхъ домовъ за три зимніе мѣсяца, такъ какъ въ это время прибывающихъ въ Астрахань рабочихъ или совершенно нѣтъ или такъ мало, что вновь прибывшихъ приходится считать единицами, и главнымъ образомъ потому, что ночлегомъ въ домахъ пользуются въ это время постоянно проживающіе въ Астрахани рабочіе, остановимся долѣе (1899 годъ сравнительно давно отошелъ уже въ вѣчность, а текущій 1901 г. еще не окончился) для необходимыхъ выкладокъ и воспользуемся данными интересующему насъ вопросу за 1900 г. обративъ главнымъ образомъ вниманіе на то, что въ Февралѣ прошлаго года зарегистрировано было въ ночлежныхъ домахъ 27-мь тысячъ человекъ, что въ Мартѣ наблюдалось небольшое уменьшеніе количества ночлежниковъ сравнительно съ Февралемъ (23829), затѣмъ идетъ громадное пониженіе въ Апрѣлѣ (12973), далѣе сравнительно небольшое увеличеніе ихъ въ Маѣ (17333) и постоянное уменьшеніе количества ночевавшихъ съ Мая по Октябрь, громадный подъемъ къ верху въ Ноябрь и значительное увеличеніе въ Декабрѣ. Объясненіемъ указаннаго явленія могутъ служить условія торговой жизни города Астрахани, согласно которымъ, начиная съ самой ранней весны и до поздней осени, городъ наполняетъ масса рабочаго люда. Въ послѣднихъ числахъ Февраля появляются, какъ первые признаки наступающей весны, мартовскіе промысловые рабочіе. Они идутъ изъ дома пѣшкомъ имѣя на артель одну или двѣ подводы для багажа и случайныхъ больныхъ, выпрашивая Христа ради ночлегъ, а подѣ часъ и кусокъ хлѣба, по этому часто, особенно во время голодовокъ и гнилой зимы рабочіе этого срока являются на промысла больными. По прибытіи ихъ въ городъ и появлѣ ихъ; подрядившія ихъ конторы тотчасъ же отправляютъ пришедшихъ на мѣсто назначенія, такъ что рабочіе этой категоріи день, много два проживаютъ въ городѣ. Вслѣдъ за ними особенно во время ранней весны являются т. н. располенскіе рабочіе. Располенскіе рабочіе съ своего мѣста до самаго пункта доставляются на баржахъ, или на пароходахъ за счетъ хозяина.

Еще раньше въ половинѣ Февраля на зимующій въ Астрахани караванъ, какъ рѣчныхъ такъ и морскихъ судовъ приходятъ изъ Царицына съ извозчиками крестьяне Тамбовской, Пензенской, частью Саратовской, а иногда и Самарской губерніи для найма на суда различнаго наименованія; эти рабочіе являются въ Астрахань на свой страхъ и рискъ. Оставаясь часто безъ дѣла они занимаются поденной работой, по наступленіи весны, по мѣстнымъ садамъ и огородамъ, и лишь незначительная часть ихъ перебирается для полевыхъ работъ въ с. Черенаху, въ 12 верстахъ отъ г. Астрахани, гдѣ имѣется свой небольшой рынокъ, или же нанимаются къ ловцамъ точить снасть или работаютъ въ морѣ. По окончаніи весенняго лова рабочіе рѣчныхъ промысловъ возвращаются домой чрезъ г. Астрахань (о передвиженіи рабочихъ стр. 131 Отчета Астраханскаго Управленія Рыбными и Тюленьими промыслами за 1898 г.) Въ Астрахань же въ концѣ Мая и въ продолженіе Іюня являются съ верху лишь небольшія партіи рабочихъ, которыя часто, не найдя работы, или возвращаются обратно, или отправляются за море. На жарковскій и осенній ловъ хотя и приходятъ въ Астрахань партіи рабочихъ, но не въ такомъ значительномъ количествѣ, какъ весною.

Передъ закрытіемъ навигаціи въ большинствѣ случаевъ весь пришлый контингентъ мастеровыхъ и чернорабочихъ ежегодно отбываютъ на родину, здѣсь же въ Астрахани остается лишь незначительная часть и, преимущественно, одна золотая рота.

Отсутствіе правильной регистраціи рабочаго люда лишаетъ возможности привести цифровыя данныя, послѣднія, хотя и имѣются, но воспользоваться ими не представляется ни какой возможности. Такъ напримѣръ по свѣдѣніямъ Астраханскаго Управленія Рыбными и Тюленьими Промыслами (отчетъ за 1898 г. стр. 129) показано, что въ 1898 г. всего на рѣчныхъ рыболовныхъ промыслахъ занято было какъ рабочихъ такъ и ловцовъ весною 57744 и осенью 32733 чел. тогда какъ по Шмидту, санитарный врачъ того же Управленія, численность срочнаго

и постоянного населенія промысловъ (отчетъ о врачебно-санитарномъ состоянїи Волго-Каспійскихъ Рыболовныхъ Промысловъ въ 1898 г. стр. 18) опредѣляется весною 46003 и осенью 26865 человекъ. Въ 1899 году по даннымъ Рыбнаго Управленія исключительно однихъ промысловыхъ рабочихъ работало на рѣчныхъ и морскихъ промыслахъ весною—40350 и осенью 22479. Въ вышедшемъ же изъ печати отчетѣ того же Управленія и краткомъ обзорѣ Каспійско-Волжскаго рыболовства и тюленьяго промысла за 1899 и 1900 г. свѣдѣній о вооруженїи промысловъ и числѣ рабочихъ не имѣется.

Съ другой стороны собрать свѣдѣнія о количествѣ ремесленниковъ, проживающихъ въ Астрахани далеко не представляеть такого труда, такъ какъ мѣстной Ремесленной Управой ведется въ видахъ фискаціи точная регистрація мастеровыхъ того или другого цѣха. Такъ на основанїи данныхъ Астраханской Ремесленной Управы въ 1899 г. считалось въ Астрахани всего ремесленниковъ 5097 человекъ: 4544 муж. и 553 жен. по цѣхамъ это количество распредѣляется слѣдующимъ образомъ: портновскаго—555 м. и 457 ж., хлѣбнаго 840 м. и 11 ж., сапожнаго 509 м. и 1 ж., бондарн. 747 м., столярн. и колесн. 504 м. и 3 ж., кузнечн. 594 м. и 1 ж., золот. 327 м. и 1 ж., парикмахерско-цирульнаго 236 м. и 79 ж., малярно-кровельнаго 232. Если къ приведеннымъ 5097 ч., занятымъ разными мастерствами, присоединимъ 1643 чел., занимавшихся при заводско-промышленныхъ заведенїяхъ г. Астрахани, то получимъ 6740 ч. на двѣ трети, а пожалуй и больше не принадлежащихъ къ мѣстнымъ уроженцамъ. Въ 1900 г. всего по разнымъ цѣхамъ числилось 4391 ремесленника. Цѣхи раздѣлялись на: 1) хлѣбный - сложный, въ которомъ значились: булочно-кондитерское мастерство, калачное, крендельное, чуречное, пряничное, кебавное, колбасное, харчевное, поварско-кухмистерское, укусное и производство ягодныхъ водъ и кваса, къ этому цѣху приписано было въ 1900 г. 732 чел., 2) на золотой-сложный въ этотъ цѣхъ входитъ золотое и серебрянное мастерство, позолотное по дереву, иконописное, часовое, издѣліе восковыхъ свѣчъ, переплетное, рѣзба печатей, гильзовое, оптическое, зеркальное—при 278 ремеслен-

никахъ 3) столярный цѣхъ, заключающій въ себѣ: столярное ремесло, ящичное, починка роялей, рѣзное. обойное, починка гармоній, колесное, токарное, бондарное, при 645 маст. 4) малярный сложный съ мастерствами: малярнымъ, экипажнымъ, стекольнымъ, печно-трубочистнымъ, живописно-декоративнымъ, при 235 мастеровыхъ; 5) на кузнечно-сложный съ приписанными къ нему мастерствами: кузнечнымъ, слесарнымъ, починка швейныхъ машинъ, жестянымъ, мѣднымъ, ружейнымъ, ведернымъ, кровельнымъ, при 687 мастеровыхъ, на 6) портновскій цѣхъ, одинъ изъ самыхъ многолюдныхъ. Въ томъ цѣхѣ значатся слѣдующія мастерства: портновское по мужскому платью, портновское по женскому платью, кройки дамскаго платья, тамбурно-вышивальное, при 990 мастеровыхъ, на 7) парихмахерско-цирульный къ нему принадлежатъ парихмахерское мастерство, цирульное, скорняжное, красильное, издѣлія дамскихъ шляпъ, картузное, бѣлошвейное, чулочное, прачечное, парусное, выдѣлка разныхъ мѣховъ съ 367 мастеров. и 8) сапожный сложный цѣхъ который обнимаетъ собою сапожное, башмачное, шорное, кожевенное, овчинное, кошенильное, мастерство съ 456 мастеровыми. Кромѣ того при заводахъ и фабрикахъ, значущихся въ Астрахани въ теченіи 1900 г. было занято 2135 душъ обоого пола, а всего съ мастеровыми 6525 чел. Въ 1899 г. на Астраханской пристани грузилось и выгружалось судовъ: буксированныхъ пароходами баржей 3916, судовъ 3251 и лѣсныхъ плотовъ 99, при 46186 судорабочихъ. Плата судовымъ рабочимъ, нанимаемымъ попутно, колебалась отъ 15 до 18 р. въ мѣсяць на своемъ содержаніи. Во время сплава хлѣбнаго каравана требуются спеціальныя рабочіе, которые и занимаются разгрузкою хлѣбнаго каравана.

Чтобы выгрузить баржу съ какимъ бы то ни было хлѣбомъ берутъ 2 к. 2½ к., съ куля смотря по этому, гдѣ остановилась разгружаемая баржа: вплоть у самого берега, или пристала къ другой. Осенью во время спѣшныхъ работъ взимается дороже отъ 4 до 7 коп. съ куля, почему въ это время на указываемой работѣ заработокъ доходитъ до 5 р. въ день, въ обыкновенное же, рядовое время—рубля по 3 по 2, иногда больше, иногда меньше. Работа эта всецѣло до весны текущаго года находилась

въ рукахъ подгороднихъ татаръ или татаръ—карагашей. Работа при разгрузкѣ баржей начинается съ 6 часовъ и продолжается до 12 часовъ дня, когда полагается перерывъ на 1½ часа, и съ половины второго—до 6 часовъ вечера. Въ обыкновенное рядовое время этой работой занято до 40 человѣкъ, а осенью передъ заморозками до 3—4-хъ сотъ. Мѣстная золотая рота на эту работу не годится, ее не берутъ, такъ какъ на эту работу требуются крѣпкіе, выносливые рабочіе, каковыхъ въ золотой ротѣ очень мало, въ ней большею частью преобладаютъ надорванные, обезсиленные отъ болѣзни и всякихъ невгодъ, изголодавшіеся люди. У Бореля съ весны текущаго года начали впервые заниматься разгрузкой баржей съ хлѣбомъ амбалы. Соль изъ баржей черезъ бортъ берутъ грузить 4—4 р. 50 к. за тысячу пудовъ. Изъ баржей—въ лавки на берегу 7—7 р. 50 к. Для этой работы существуютъ особыя артели на Астраханской биржѣ, преимущественно татары изъ подгороднихъ селъ. Какъ не легко найти въ Астрахани какую угодно работу, но предложеніе услугъ всегда превышаетъ спросъ и потому нѣтъ ничего удивительнаго, что часть пришлаго люда остается не у дѣлъ, голодаетъ, и подъ вліяніемъ голода обезсиливаетъ, спивается съ круга, попадая въ разрядъ мѣстной золотой роты, потеря или неимѣніе паспорта, а такъ-же лишеніе нужнаго инструмента служить главнымъ стимуломъ пополненія рядовъ ея. Переполненіе рабочей биржи чаще всего наблюдается во время неурожая въ верховыхъ губерніяхъ. Нынѣшній годъ принадлежитъ къ числу недородныхъ и потому въ Астрахань съ середины еще лѣта начали направляться толпы безработнаго люда, мѣстныя газеты забили тревогу тѣмъ болѣе, что отъ *Бакинскаго Губернатора* послѣдовало официальное оповѣщеніе, предупреждающее рабочихъ по поводу того, что въ *Баку* полный застой въ торговыхъ дѣлахъ, работы встали и наступила полная безработица. Стоящій ближе всего къ Управѣ Астраханскій Вѣстникъ еще въ Августѣ 1901 г. помѣстилъ по этому слѣдующее:

Безработнаго люда скопляется въ Астрахани ко времени наступленія холодовъ тысячи, обыкновенно же значительная часть этого люда, полуголоднаго отправляется осенью мтрами полиціи

въ мѣста приписки, приче́мъ большинство снабжается для проѣзда на пароходахъ бесплатными билетами; наиболее же нуждающимся выдаются за счетъ благотворительнаго общества денежные пособія на продовольствіе въ пути, чѣкоторыя снабжаются теплой одеждой. Очищеніе города въ наступающую осень будетъ связано, какъ говорятъ свѣдующія лица, съ особыми затрудненіями, вызываемыми многочисленностью пришлаго элемента и низкими заработками вслѣдствіе застоя и неудачъ въ главныхъ отрасляхъ мѣстной промышленности и въ торговлѣ. Предвидя́тъ, что на зиму останется въ Астрахани, не смотря на усиленную высылку изъ города большаго безработнаго люда, чѣмъ бываетъ обыкновенно, хлопотъ съ нимъ должно быть много въ виду слѣдующихъ двухъ, обстоятельствъ: заболѣванія тифомъ, какъ у насъ отмѣчалось принимаютъ даже теперь опасную по числу форму и могутъ вызвать вспышку эпидемии въ недалекомъ будущемъ съ наступленіемъ холодовъ, а съ другой стороны съ закрытіемъ множества трактировъ низшаго пошиба бездомному и чуть не нагому люду дѣваться въ холодное время будетъ некуда, почему опасность простуды представляется почти неизбежной. Обстоятельства вообще слагаются неблагоприятно и принимаютъ удручающій характеръ (Астрах. Вѣст. 25 Августа 1901 года № 3662). Дополняя это сообщеніе Прикаспійская газета, отъ 25 Ноября 1901 года; увѣдомляетъ, что безработнаго люда въ Астрахани, не смотря на высылку административными мѣрами въ мѣста приписки, происходившую въ Октябрѣ, скопилось до двухъ тысячъ челов. По вечерамъ людъ этотъ переполняетъ городскіе ночлежные дома, а днемъ ютится по городскимъ столовымъ и чайнымъ.

Имѣющіеся въ Астрахани городскіе, ночлежные дома, видимо, не вполне отвѣчаютъ своему назначенію. Выстроенные на 1570 коекъ они за 1900 годъ дали приютъ всего 229491 посѣтителю, тогда какъ въ случаяхъ полнаго использованія наличнымъ числомъ они могли смѣло приютить 47100 челов. въ мѣсяць или 565200 ч. въ годъ. По приведеннымъ же цифровымъ даннымъ оказывается, что они были заняты менѣе чѣмъ на половину, въ то время частныя ночлежки, всевозможнаго рода приюты и кабаки на Косѣ и Селенія были набиты безприютнымъ

людомъ до того, что послѣднему, какъ видно изъ полицейскихъ протоколовъ, насколько они опубликовывались, приходилось ютиться на голыхъ грязныхъ полахъ этихъ гостепріимныхъ, но далеко не чистоплотныхъ помѣщеній. Въ мѣстныхъ газетахъ не разъ обсуждалось это печальное явленіе, указывалось при этомъ на высокую плату за ночлегъ, взимаемую въ городскихъ ночлежныхъ домахъ, приводилось и то, что малое число посѣтителей обуславливается требованіемъ предъявленія паспортовъ и другихъ видовъ на жительстве при входѣ въ эти дома. Это ли все вмѣстѣ взятое или другія какія причины вызываютъ то, что сооруженный и вполне оборудованный четвертый ночлежный домъ на Эллингѣ, рассчитанный на 300 коекъ еще не открытъ исключительно вслѣдствіе того, что имѣющійся на Эллингѣ и тамъ функціонирующій 3 ночлежный домъ пустуетъ, почему бы не перенести его или въ первый или въ третій участокъ, гдѣ какъ выяснили обстоятельство, имѣется необходимость въ сооруженіи такихъ пріютовъ особенно въ настоящее время, когда кабаки закрыты, почему всѣ частные ночлежные пріюты потеряли уже свою прелесть. Къ безработному люду нельзя отнести тѣхъ изъ остающихся на извѣстный періодъ времени (зиму) безъ определенныхъ занятій рабочихъ, которые находятъ возможность такъ или иначе прокормить себя; т. н. нѣкоторые изъ плотниковъ на время зимы работаютъ для торговцевъ дѣтскія четыреколесныя тележки, что въ большемъ спросѣ у простонародья, рамы для оковъ въ крестьянскихъ избахъ и пр. Выдѣлкой тележекъ занимаются во время распутья и полной безработицы. Работа эта чисто плотничная, сдаютъ каждую тѣлежку копѣекъ по 30—40 въ склады на Вечернемъ базарѣ. Въ день одинъ человекъ можетъ сдѣлать три—четыре не болѣе, лѣсу идетъ на одну тележку копѣекъ на 12 за исключеніемъ колесъ. Другіе занимаются, или лучше сказать занимались, выдѣлкой корзинъ для водочныхъ и пивоваренныхъ складовъ, выдѣлывая двадцатыя, сороковыя и четвертныя корзины. Выдѣлка корзинъ сосредоточена была въ 3 участ. До введенія монополіи въ Астрахань привозили означенныя корзины изъ Вольска, гдѣ ихъ выдѣлываютъ кустарнымъ образомъ во время зимы. Доставляемыя съ верху корзины

и дешевле и лучше мѣстной подѣлки, выдѣланная здѣсь скорѣе ломаются, что зависитъ не отъ гибкости прутьевъ, а отъ выдѣлки причеиъ наблюдается и большая разница въ цѣнѣ. Такъ въ Астрахани мѣстная двадцатая и сороковая корзины въ одной цѣнѣ по 55 коп. за штуку; тогда какъ привезенная сверху продаются: двадцатая 12 коп., сороковая 15 коп. и четвертная 30 коп. Тряпичники и собиратели костей изъ мусорныхъ ямъ продають крупныя тряпки отъ 60 до 80 коп. пудъ. Крупныя тряпки идутъ на пароходы, мелкія на писчебумажныя фабрики. Собираемыя кости идутъ на сахарныя заводы и сбываются въ особые склады, находящіеся на Царевѣ по 15 — 35 коп. пудъ; здѣсь различаютъ два сорта костей: свѣжія и вываренныя. Большую часть года тряпичники зарабатываютъ до двухъ руб. и весьма рѣдко спускается до 50 коп. въ день ихъ заработокъ, что имѣетъ мѣсто во время зимы. Въ послѣднее время въ Астрахани показался новый видъ промысла, по крайней мѣрѣ до нынѣшней осени не приходилось слышать въ Астрахани о выдѣлкѣ мѣшковъ и рогожъ изъ мочала.

Промыселъ этотъ требуетъ по меньшей мѣрѣ участія двухъ рабочихъ. При хорошей ровной мочалѣ можно въ среднемъ заработать копѣекъ 60 — 70 въ день работая съ 6 час. утра до 9 час. вечера. Татары на время зимы занимаются шитьемъ и продажей т. н. татарскихъ мѣховыхъ шапокъ, весьма сильно распространенныхъ между уѣзднымъ населеніемъ Астраханской губ. Сюда же слѣдуетъ отнести и специально женскія производства и работы, имѣющія мѣсто въ Астрахани въ глухое время года какъ то: сученъе мочальныхъ петель, шитье на продажу ситцевыхъ одѣялъ, рубашекъ мужскихъ — для сельскаго населенія и кочевниковъ Астраханской губерніи, плетенъе сѣтей, щипанъе пакли и ковровый промыселъ. Скажемъ нѣсколько словъ о послѣднихъ мастерствахъ, такъ какъ первые поименованные промысла болѣе или менѣе извѣстны, только необходимо добавить, что сѣтки разнаго наименованія берутъ мѣтать съ пуда пряжи; такъ въ настоящее время севрюжи сѣтки мечуть по 1 р. съ пуда, на что употребляютъ недѣлю времени; судочьи изъ четверика равно какъ и бѣличьи по 5 р. пудъ, на что потребно

около мѣсяца, селедочныя, самыя слѣпныя на глазъ, 6 и 7 р. за пудъ, выметать который нужно употребить болѣе мѣсяца, осетровыя 60—70 коп. съ пуда, выметать который требуется 5—6 дней, такъ какъ здѣсь употребляется болѣе толстая пряжа. Производство мочальныхъ петель столь широко развитое лѣтъ 6—7 тому назадъ въ настоящее время сократилось болѣе чѣмъ наполовину, оно не разъ описывалось въ мѣстныхъ газетахъ, такъ что удѣлять на его описаніе здѣсь мѣсто не представляется возможнымъ. Ковровый промыселъ въ Астрахани за послѣднее время получаетъ все большее развитіе; имъ занимаются женщины и дѣвушки изъ мало состоятельнаго класса городского населенія. Промыселъ этотъ состоитъ въ плетеніи обрѣзковъ и кромокъ матерій, что въ изобиліи доставляютъ дамскія модныя мастерскія, гдѣ разнаго рода обрѣзки покупаются коверщицами по 20—20 коп. за пудъ, а выдѣланныя дорожки и ковры продаются отъ 6—12 коп. за аршинъ смотря по добротѣ матеріала и доброкачественности выдѣлки. Щипать паклю изъ старыхъ негодныхъ къ употребленію пеньковыхъ канатовъ берутъ себѣ на домъ обывательницы окраинъ Астрахани, работа эта кропотливая и не особенно щедро вознаграждается; что бы нащипать паклю куски стараго каната рубятъ на мелкія части обвариваютъ горячей водой, (кипяткомъ) и, пока вода не остыла, разщепляютъ свайкой. Работа эта спорится, когда въ семьѣ есть ребятишки, такъ съ малыми дѣтьми въ день одна женщина смѣло можетъ нащипать два три пуда что дастъ заработокъ въ 50—60 к.

О заработкахъ въ Астрахани.

Плата въ день	Январь			Февраль		Мартъ	Апрѣль				
	1899	1900	1901	1899	1900		1899	1900	1901		
Землекопу	1 р.	1 р.	коп. 50—80	1 р.		коп. 80—1 р.		коп. 80—1 р.	1 р.	1 р. 20 к.	1 р.—1р.20к.
Каменьщику	1 р. 20 к.	1 р.—1р.40к.	—	1 р.		коп. 80—1 р.		коп. 120—130	1р.—1р.30к.	1 р. 50 к.	коп. 120—150
Кочматчику	1 р. 10 к.	1 р.	коп. 80—1р.30к.	1 р. 10 к.		1р.—1р.20к.		1р.—1р.50к.	1 р. 10 к.	1 р. 25 к.	120—140
Котельщику	2 р.	2 р.	2 р.	2 р.		2 р.		2 р.	2 р.	2 р.	2 р.
Кровельщику	1 р. 50 к.	1 р. 50 к.	1 р. 50 к.	1 р. 50 к.		1 р. 50 к.		1 р. 50 к.	1 р. 50 к.	1 р. 50 к.	1 р. 50 к.
Кузнецу	1 р. 50 к.	1 р. 50 к.	1 р. 50 к.	1 р. 50 к.		1 р. 50 к.		1 р. 50 к.	1 р. 50 к.	1 р. 50 к.	1 р. 50 к.
Малиру	1 р. 40 к.	1 р. 40 к.	1 р. 40 к.	1 р. 40 к.		1 р. 40 к.		1 р. 40 к.	1 р. 40 к.	1 р. 40 к.	1 р. 40 к.
Молотобойцу	1 р.	1 р.	1 р.	1 р.		1 р.		1 р.	1 р.	1 р.	1 р.
Мостовщику	1 р. 30 к.	1 р. 30 к.	—	1 р. 30 к.		—		—	1 р. 30 к.	1 р. 20 к.	1р.30к.—1р.50к.
Мѣднику	1р.40к.—2р.	2 р.	2р.—2р.50к.	1р.40к.—2р.		1р.—2р.50к.		2 р. 50 к.	1р.40к.—2р.	2 р.	1р.50к.—2р.50к.
Обойщику	2 р. 50 к.	2 р. 50 к.	2 р. 50 к.	2 р. 50 к.		2 р. 50 к.		2 р. 50 к.	2 р. 50 к.	2 р. 50 к.	2 р. 50 к.
Печнику	1 р. 20 к.	коп. 80—1 р.	коп. 80—1 р.	1 р. 20 к.		коп. 80—1 р.		коп. 1р.—1р.40к.	коп. 1 р. 30—1р. 50	1 р. 50 к.	коп. 1 р. 20—1 р. 70
Пильщику сѣрѣза*	коп. 30—50	коп. 30—50	коп. 15—50	коп. 30—50		коп. 15—50		—	коп. 30—50	коп. 30—50	коп. 15—50
Плотнику	коп. 90—1 р.	1р.—1р.20к.	1 р. 10 к.	коп. 80—1 р.		1 р. 20 к.		1р.20к.—1р.40к.	1р.—1р.20к.	1 р. 20 к.	1 р. 50 к.
„ по судов. части	1 р. 20 к.	1 р. 70 к.	1 р. 30 к.	1 р. 20 к.		1 р. 50 к.		1 р. 60 к.	1 р. 50 к.	1 р. 50 к.	1 р. 60 к.
Слесарю	2 р.	2 р.	2 р.	2 р.		2 р.		2 р.	2 р.	2 р.	2 р.
Стекольщику	1 р. 20 к.	1 р. 20 к.	1 р. 20 к.	1 р. 20 к.		1 р. 20 к.		1 р. 20 к.	1 р. 20 к.	1 р. 20 к.	1 р. 20 к.
Столяру	1 р. 50 к.	1 р. 50 к.	1 р. 50 к.	1 р. 50 к.		1 р. 50 к.		1 р. 50 к.	1 р. 50 к.	2 р.	1 р. 50 к.
Чернорабочему	коп. 60	коп. 60—90	коп. 50—80	коп. 60		коп. 50—80		коп. 70—1 р.	коп. 90	1р.—1р.20к.	1р.—1р.20к.
Штукатуру	1 р. 20 к.	1 р. 20 к.	—	1 р. 20 к.		—		1р.—1р.40к.	1р.20к.—1р.50к.	1 р. 50 к.	120—170

1900 года Январь въ что же что въ

1899 года Февраль въ что же что въ

1900 года Февраль въ что же что въ

Плата въ день	М а й			И ю н ь			И ю л ь			А в г у с т ь			
	1899	1900	1901	1899	1900	1091	1899	1900	1901	1899	1900	1901	
Землекопу.....		1 р.				кон. 70—1 р. 20 к.		1 р.	1 р. 60 к.	70—1 р. 20 к.	1 р. 20 к.		
Каменьщику.....		1 р. 50 к.				---	1 р. 1 р. 30 к.	1 р. 50 к.	1 р. 10—1 р. 50	1 р. 1 р. 30 к.			
Коношатчику.....	г о д а. 1 8 9 9 А п р е л ь в ѣ т о в ѣ ч т о ж е	1 р. 50 к.		г о д а. 1 9 0 0 М а я в ѣ т о в ѣ ч т о ж е		кон. 120—150	1 р. 10 к.	1 р. 50 к.	1 р. 20—1 р. 50	1 р. 20 к.			
Котельщику.....		2 р.			2 р.		2 р.	2 р.	2 р.	2 р.	2 р.		
Кровельщику....		1 р. 50 к.			1 р. 50 к.		1 р. 50 к.	1 р. 50 к.	1 р. 50 к.	1 р. 50 к.	1 р. 50 к.		
Бузнецу.....		1 р. 50 к.			1 р. 50 к.		1 р. 50 к.	1 р. 50 к.	1 р. 50 к.	1 р. 50 к.	1 р. 50 к.		
Малюру.....		1 р. 40 к.			1 р. 40 к.		1 р. 40 к.	1 р. 40 к.	1 р. 40 к.	1 р. 40 к.	1 р. 40 к.		
Молотобойцу.....		1 р.			1 р.		1 р.	1 р.	1 р.	1 р.	1 р.		
Мостовщику.....		1 р. 30 к.			1 р.		1 р.	1 р. 30 к.	1 р. 50 к.	1 р.	1 р. 30 к.	1 р. 30—1 р. 50	
Мѣднику.....		2 р.—2 р. 50 к.			2 р. 50 к.		1 р. 50 к.	1 р. 40 к.—2 р.	2 р.—2 р. 50 к.	1 р. 50 к.	1 р. 40 к.—2 р.		
Обойщнику.....		2 р. 50 к.			2 р. 50 к.		2 р. 50 к.	2 р. 50 к.	2 р. 50 к.	2 р. 50 к.	2 р. 50 к.		
Печнику.....		1 р. 50 к.			1 р. 70 к.		1 р. 10—1 р. 50	1 р. 30—1 р. 50	1 р. 70 к.	1 р. 10—1 р. 50	130—150		
Пильщику съ рѣз*.....	кон. 30—50		кон. 15—50		кон. 15—50	кон. 30—50	кон. 30—50	кон. 30—50	кон. 30—50	кон. 30—50	кон. 15—50		
Плотнику.....	1 р. 25 к.		1 р. 30 к.		1 р. 20 к.	1 р.—1 р. 20 к.	1 р. 30 к.	1 р. 20—1 р. 40	1 р.—1 р. 30 к.	1 р. 30—1 р. 50			
„ по судов. части	1 р. 60 к.		1 р. 80 к.		1 р. 40 к.	1 р. 20—1 р. 50	1 р. 80 к.	1 р. 40—1 р. 60	1 р. 30--1 р. 50	1 р. 50 к.—2 р.			
Слесарю.....	2 р.		2 р.		2 р.	2 р.	2 р.	2 р.	2 р.				
Стекольщику.....	1 р. 20 к.		1 р. 20 к.		1 р. 20 к.	1 р. 20 к.	1 р. 20 к.	1 р. 20 к.	1 р. 20 к.				
Столяру.....	1 р. 50 к.		1 р. 50 к.		1 р. 50 к.	1 р. 50 к.—2 р.	1 р. 50 к.	1 р. 50 к.	1 р. 50 к.—2 р.				
Чернорабочему ..	кон. 80—1 р.		кон. 70—1 р. 20 к.		кон. 70—1 р. 20 к.	м. ж. 90—50	м. ж. 90—50	1 р.—1 р. 10 к.	70—1 р. 20 к.	м. ж. 90—50	1 р.—1 р. 50 к.		
Штукатуру.....	1 р. 50 к.		1 р. 70 к.		1 р. 50 к.	1 р. 20—1 р. 50	1 р. 70 к.	1 р. 50 к.	1 р. 20--1 р. 50				

Плата въ день.	Сентябрь			Октябрь			Н о я б р ь			Д е к а б р ь		
	1899	1900	1901	1899	1900	1901	1899	1900	1901	1899	1900	1901
Землекопу		1 р.—1р. 50 к.		1 р. 20 к.					80к.—1 р. 20 к.		кон. 80—1 р. 20	
Каменщику		1 р. 50 к.		1 р.—1 р. 40 к.					1 р. 20—1 р. 50		кон. 1р.20—1р.50	
Конюшатчику	года	1 р. 50 к.	года	1р. 20—1р. 40	года				1р. 10—1р. 60		1р. 20—1р. 50	
Котельщику	года	2 р.	года	2 р.	года				1 р. 20—2 р.		2 р.	
Кровельщику		1 р. 50 к.		1 р. 50 к.					1р. 20—1р. 50		1 р. 50 к.	
Кузнецу		1 р. 50 к.		1 р. 50 к.					1 р.—1 р. 50 к.		1 р. 50 к.	
Малюру		1 р. 40 к.		1р. 40—1р. 50					1р. 20—1р. 40		1 р. 90 к.	
Молотобойцу		1 р.		1 р.					1 р.		1 р.	
Мостовщику		1 р. 40 к.		1 р. 30 к.					—		1р. 30—1р. 40	
Мѣднику		2 р.—2 р. 50 к.		1 р. 40 к.—2 р.					1 р. 50 к.		1р. 50 к.—2 р.	
Обойщику		2 р. 50 к.		2 р. 50 к.					2 р. 50 к.		2 р. 50 к.	
Печнику		1 р. 70 к.		1р. 30—1р. 50					1р. 20—1р. 70		1р. 20—1р. 70	
Пильщику съ рѣза*		кон. 15—50		кон. 30—50					1р. 50—1р. 75		кон. 15—50	
Плотнику	въ	1 р. 30—1 р. 50	въ	1 р. 30 к.	въ				1р. 20—1р. 50		1р. 10—1р. 30	въ
„ по судов. части	что	2 р.	что	2 р.	что				1р. 40—1р. 70		1 р. 50 к.	что
Слесарю	же	2 р.	же	2 р.	же				1р. 50 к.—2 р.		2 р.	же
Стекольщику	же	1 р. 20 к.	же	1р. 50—1р. 50	же				1 р. 20 к.		1 р. 20 к.	же
Столяру	же	1 р. 50 к.	же	1 р. 50 к.—2 р.	же				1 р. 50 к.		1 р. 50 к.	же
Чернорабочему ..	Тѣ же	1 р.—1 р. 50 к.	Тѣ же	кон. 90	Тѣ же				80к. 1р. 20 к.		кон. 80—1 р. 20	Тѣ же
Штукатуру		1 р. 70 к.		1р. 20—1р. 50					кон. 80—1р.20 к.		1р. 20—1р. 70	

*) 1. Цилить разный гѣсъ на доски и на дрова, перениливаютъ также и дрова до 75 коп. сажень. 2. По дополнительнымъ свѣдѣніямъ, доставленнымъ Астраханской Городской Управы поденная плата была въ Юль 1901 года въ день; токорю по металлу—2 р. 50 к., токорю по дереву—2 р. 50 к., водопроводчику—2 р. 50 к., дерню—1 р. 10 к. до 1 р. 50 к., плитотесу между 1 р. 10 к. и 1 р. 50 к., паруснику отъ 80 к. до 1 р. 50 к., кирпичедѣльцу отъ 1 р. 10 к. до 1 р. 50 к. съ тысячи сырца—кирпича. 3. Свѣдѣнія о поденной платѣ мастеровымъ далеко неполны потому, что въ Астраханской Общей Ремесленной Управѣ свѣдѣній о заработкахъ мастеровыхъ не имѣется.

КОЛИЧЕСТВО НОЧЛЕЖНИКОВЪ

ПОСѢТИВШИХЪ ГОРОДСКІЕ НОЧЛЕЖНЫЕ ДОМА.

Наименованіе мѣсяцевъ	Въ 1-мъ уч.		Въ 3-мъ уч.		Въ 6-мъ уч.		Всего въ 1900 г.	Всего въ 1901 г.
	1900 г.	1901 г.	1900 г.	1901 г.	1900 г.	1901 г.		
Январь	1284	8373	18651	16505	147	2814	20082	27692
Февраль	8325	7047	16101	16676	3437	2222	27863	25945
Мартъ	6268	4747	14337	8898	3224	1001	23829	14646
Апрѣль	3954	6087	8269	10392	750	698	12973	17177
Май	4466	8353	11608	14640	1259	1114	17333	24107
Іюнь	4955	6201	11064	14667	534	1720	16553	22588
Іюль	4317	6809	9724	14116	402	503	14443	21428
Августъ	3332	8433	8690	14279	731	766	12753	23478
Сентябрь	3750	9054	9486	16078	515	1979	13751	27111
Октябрь	5313	9805	10765	16851	718	1793	16797	28449
Ноябрь	8507	10371	14376	21186	1335	3420	24218	34977
Декабрь	9019	9498	17263	20107	2615	5509	28897	35114
Итого	63490	95778	150334	184395	15667	23539	229491	302712

Среднія цѣны на жизненные припасы въ 1899, 1900 и 1901 годахъ въ Астрахани за Апрѣль и Ноябрь мѣсяцы

	1899 г.		1900 г.		1901 г.							
	апрѣль	ноябрь	апрѣль	ноябрь	апрѣль	ноябрь						
	р.	к.	р.	к.	р.	к.						
Мука ржан. четверть въ 7½ п. вѣсомъ	6	75	6	50	6	—	5	25	5	50	6	—
Крупъ гречнев. четверть въ 5 п.	8	—	9	—	9	50	8	—	6	—	9	50
Крупъ желтыхъ четверть въ 5 п.	6	50	6	—	6	50	6	—	6	—	7	25
Мясо говяжье перваго сорт. пуд.	4	80	3	20	4	80	3	—	4	40	3	20
Сахара рафинада перваго сорт. ф.	—	16	—	16	—	16	—	17	—	16	—	16
Чай черный за фунтъ	1	10	1	20	1	15	1	25	1	20	1	10

В. Дремковъ.

СЫПУЧИЕ ПЕСКИ ЭРКЕТЕНЕВСКАГО УЛУСА.

(По даннымъ осмотра весною 1899 года).

Сыпучіе пески Эркетеневскаго улуса были осмотрѣны мною весной 1899 года по слѣдующему маршруту. Изъ ставки Яндыко-Мочажнаго улуса я проѣхалъ почтовымъ трактомъ до ставки Эркетеневскаго улуса. Осмотрѣвъ пески въ окрестностяхъ ставки, я направился на югъ, до границы улуса съ Терской областью. Далѣе путь шелъ по восточному краю Гайдукскихъ песковъ съ заѣздами въ самые пески, что вслѣдствіе разлива р. Гайдука было возможно лишь въ немногихъ мѣстахъ. Послѣ этого были осмотрѣны пески Джанай, откуда я прибылъ на Можарское соляное озеро. Отсюда я вновь спустился къ югу, осмотрѣлъ пески Нохата и всю мѣстность до южной границы улуса, а затѣмъ, чрезъ то же Можарское соляное озеро, проѣхалъ на озеро Кекѣ-усунъ. Отъ этого озера я поднялся къ сѣверу до ст. Борганъ-Боро, по почтовому тракту проѣхалъ до ст. Меклете и далѣе, до урочища Адыкъ. Возвратившись вновь на Меклете, я перерѣзалъ степь приблизительно съ запада на востокъ до песковъ Шергитинъ-Боро, откуда вернулся въ ставку Яндыко-Мочажнаго улуса. Длины линіи маршрута точно опредѣлить я не могу вслѣдствіе крайняго несовершенства карты калмыцкой степи; думаю, однако, что за все это время я проѣхалъ, болѣею частью на верблюдахъ, отъ 700 до 800 верстъ. Въ этой поѣздкѣ меня долженъ былъ сопровождать межевщикъ. Вслѣдствіе непредвидѣнныхъ обстоятельствъ межевщикъ этотъ лишился возможности выѣхать изъ г. Астрахани, о чемъ мнѣ сдѣлалось извѣстнымъ уже въ то время, когда я прибылъ на пароходъ, на которомъ долженъ былъ сдѣлать часть пути. По этой причинѣ пески нигдѣ не снимались на планъ, взаимнѣ

чего я, при осмотрѣ песковъ, измѣрялъ лишь ихъ длину и ширину,—тамъ, конечно, гдѣ это представлялось возможнымъ.

Почвы Эркетеневскаго улуса уже по первому взгляду отличаются отъ почвъ Харахусовскаго улуса. Осматривая Харахусовскіе пески, я почти всегда находилъ подъ ними слой плотной, солонцеватой глины толщиной отъ нѣсколькихъ вершковъ до аршина и болѣе. Обыкновенно этотъ твердый слой обладалъ значительною мощностью и представлялъ большое сопротивленіе въ дѣлѣ разрыхленія и вѣвѣтриванія почвы. Это была весьма прочная подстилка, на которой залегали пески и далѣе которой пески не могли развиваться въ глубину. Вообще почвы Харахусовскаго улуса плотнѣе Харахусовскихъ почвъ. Тамъ довольно часто наблюдаются выходы глины на дневную поверхность; даже покрывающій ее слой песчаной почвы рѣдко достигаетъ большой толщины и обыкновенно имѣетъ болѣе связности вслѣдствіе присутствія большаго количества глинистыхъ частицъ. Въ Эркетеневскомъ улусѣ мнѣ наоборотъ почти нигдѣ не удавалось находить подъ песками сколько нибудь замѣтнаго слоя глины. Подстилающаго слоя здѣсь, въ строгомъ смыслѣ слова, нѣтъ. Междубарханная площадка, дно котловинъ выдуванія и проч. здѣсь почти всегда состоятъ изъ того же песка, который послужилъ матеріаломъ для образованія бархановъ. Выкапывая ямки на самыхъ низменныхъ мѣстахъ среди сыпучихъ песковъ, осматривая стѣны худуковъ, я всегда находилъ песокъ, идущій на неизвѣстную глубину. Отъ этой причины, мнѣ кажется, зависитъ и отличіе Эркетеневскихъ песковъ отъ Харахусовскихъ.

О значеніи подстилающаго слоя въ дѣлѣ образованія и самозаращенія песковъ, какъ я это понимаю, было упомянуто въ работѣ моей „Отчетъ по осмотру сыпучихъ песковъ Харахусовскаго улуса“. Вкратцѣ его можно выразить слѣдующимъ образомъ:

Обнаженный слой глины съ твердою и гладкою поверхностью представляетъ неблагоприятныя условія для проращенія

и укорененія въ немъ сѣмянъ. Сѣмена, попавшія на такія площадки, легко сдуваются съ нихъ вѣтромъ вмѣстѣ съ движущимся пескомъ, который все болѣе и болѣе выглаживаетъ поверхность площадокъ. Еслибы сѣмена здѣсь случайно и прорасли, то при подвижности песка, безпрестанно переносящагося съ мѣста на мѣсто и при гладкой поверхности окружающей ростокъ площадки, въ самомъ скоромъ времени они бы закрылись толстымъ слоемъ песку, который долженъ задушить молодые растеньица. Къ этому необходимо добавить еще то важное обстоятельство, что представители песчаной флоры очень плохо развиваются въ плотной почвѣ или совсѣмъ не развиваются. Возможность укорененія растений, сѣмена которыхъ попали на поверхность движущихся песковъ, также сомнительна. Поэтому способность къ самозарощенію песковъ съ твердымъ подстилающимъ слоемъ по видимому весьма невелика.

Съ другой стороны вслѣдствіе наличности твердыхъ площадокъ песокъ, ничѣмъ на нихъ не задерживаясь, откладывается по преимуществу въ образовавшихся уже песчаныхъ холмахъ, которые, часто мѣняя свои очертанія и какъ бы передвигаясь съ мѣста на мѣсто, все же не разсыпаются по поверхности, и не теряютъ вида неправильно насыпанныхъ кучъ.

Въ связи съ этими особенностями песчаные холмы Харахусовскаго улуса, сравнительно не распространяясь по площади, растутъ по преимуществу кверху и достигаютъ иногда значительной высоты.

Условія въ Эркетеневскомъ улусѣ совершенно иныя. Здѣсь дно котловинъ всегда песчаное, покрыто совершенно или въ значительной мѣрѣ растительностью и очень неровно. Въ этихъ котловинахъ песокъ уже не переносится свободно по дну, испытываетъ на своемъ пути треніе, мѣстами же и совсѣмъ останавливается за стеблями растений или въ многочисленныхъ неровностяхъ почвы, т. е. въ пунктахъ относительнаго затишья. Но такъ какъ при этомъ почвы Эркетеневскаго улуса вообще отличаются незначительною связностью, то пески этого улуса рас-

пространяются преимущественно по площади и мало растут вверхъ. На эту особенность Эркетеневскихъ песковъ указываютъ непосредственныя наблюденія. Холмы въ нихъ, какъ это видно изъ частнаго описанія песковъ (см. ниже), рѣдко достигаютъ 3-хъ сажень вышины, обыкновенно же они гораздо ниже. Здѣсь часто встрѣчаются пески совершенно лишенные холмовъ или съ очень пологими холмами. Въ этомъ послѣднемъ случаѣ пески представляютъ лишь ряды невысокихъ бархановъ, прерывающихся песчаными площадками съ растительностью и безъ нея.

Вѣроятно по тѣмъ же причинамъ и способность къ самозаращенію у Эркетеневскихъ песковъ сравнительно болѣе велика. Вообще можно сказать, что площадь и конфигурація Эркетеневскихъ песковъ безпрестанно мѣняется. Въ засушливые годы они увеличиваются вдвое и втрое, но во столько же разъ уменьшаются въ годы, обильные дождями. На эту ихъ особенность указываютъ мѣстные жители, это же подтверждается частымъ присутствіемъ у песковъ огромныхъ площадей кочугурника, т. е. заросшихъ песковъ.

Вѣроятно вслѣдствіе болѣе низменнаго расположенія и, слѣдовательно, невысокаго подъема надъ уровнемъ моря территорія Эркетеневскаго улуса отличается болѣею водоносностью, причемъ подпочвенная вода находится довольно близко отъ поверхности въ большей части улуса, чего нѣтъ въ Харахусовскомъ улусѣ. Въ послѣднемъ неглубокіе худуки находятся лишь среди старыхъ залежей сыпучихъ песковъ. Здѣсь вода, происходящая отъ дождей и таянія снѣговъ, жадно впитывается песками и свободно опускается сквозь всю ихъ толщу до водонепроницаемаго слоя, надъ которымъ и скопляется въ большихъ количествахъ. Въ то время какъ въ пескахъ худуки достигаютъ глубины всего 1—2 сажень, въ остальной Харахусовской степи, даже рядомъ съ песками, до воды приходится рыть колодцы въ 6—8—12 сажень. Это обстоятельство позволяетъ рѣзко отличать воду *подпочвенную* отъ воды собственно *подпочвенной* въ томъ смыслѣ, что первая представляетъ лишь частныя скопленія и не имѣетъ никакой связи съ послѣдней.

Въ Эркетеневскомъ улусѣ вслѣдствіе вышеупомянутаго низменнаго положенія и отсутствія плотнаго слоя подъ песками вода подпесочная является въ тоже время и водой подпочвенной. Худуки съ небольшою и приблизительно одинаковой глубиной *) находятся не только среди сыпучихъ песковъ, но и вдали отъ нихъ; мнѣ по крайней мѣрѣ приходилось встрѣчать не мало мелкихъ худуковъ на ровной степи, вдали отъ какихъ либо признаковъ сыпучихъ песковъ. Здѣсь вода, происходящая отъ тѣхъ же снѣговъ и дождей, а также отъ разливовъ р. Восточнаго Маныча и р. Гайдука и стекающая изъ многочисленныхъ овраговъ Ергенинской возвышенности, никогда и нигдѣ (за исключеніемъ р. Гайдука, и то очень рѣдко) не доходитъ до Каспійскаго моря по поверхности, а цѣликомъ уходитъ въ почву и движется уже подъ послѣдней по направленію къ морю, уровень котораго, такъ сказать, подпираетъ подпочвенную воду и не позволяетъ ей быстро стекать. Такимъ образомъ въ Эркетеневскомъ улусѣ нѣтъ собственно подпесочной воды; послѣдняя здѣсь обыкновенно представляетъ лишь часть воды подпочвенной, распространенной по всему улусу.

Обиліе воды въ улусѣ позволяетъ думать, что дѣло зараженія сыпучихъ песковъ въ Эркетеневскомъ улусѣ еще былѣ удобоисполнимо, чѣмъ въ другихъ частяхъ калмыцкой степи. Къ сожалѣнію въ водѣ озеръ и разливовъ, а также и въ подпочвенной водѣ здѣсь мѣстами бываетъ большая примѣсь соли, что представляетъ дурныя условія въ этомъ дѣлѣ. Солонцеватость воды, однако, замѣчается далеко не вездѣ и въ большинствѣ случаевъ повидимому не въ такихъ размѣрахъ, что могла бы препятствовать даже устройству сѣнокосовъ.

Почвенныя и топографическія особенности Эркетеневскаго улуса достаточно уже описаны разными изслѣдователями. Въ общемъ площадь, занятая имъ, представляется низменностью, поверхность которой постепенно поднимается къ сѣверу и западу, безъ замѣтнаго уклона соединяется на югѣ съ поверхностью

*) Не принимая конечно въ соображеніе рельефа мѣстности.

сосѣдной части Терской области и спускается къ востоку, по направленію къ Каспійскому морю. Переходъ въ послѣднее очень сложенъ и запутанъ. На границѣ материковаго берега и моря расположено множество острововъ, большая часть которыхъ лишь незначительно поднимается надъ уровнемъ моря и безпрестанно заливается водой, нагоняемую изъ моря восточнымъ и юговосточнымъ вѣтрами. Всѣ эти острова покрыты непроходимыми камышами. Далѣе къ западу начинается уже болѣе возвышенный материкъ, въ который врѣзываются многочисленныя узкія ильмени, тянущіеся по направленію отъ востока къ западу мѣстами на нѣсколько десятковъ верстъ.

Описываемая мѣстность лишь недавно вышла изъ подъ поверхности моря, во всякомъ случаѣ позже болѣе возвышенной части калмыцкой степи. На это прежде всего указываетъ обиліе солончаковъ и соляныхъ озеръ въ улусѣ, песчаная почва котораго должна бы выщелочиться гораздо скорѣе сравнительно съ болѣе плотными почвами другихъ улусовъ. Кромѣ того въ пескахъ Эрекетеневскаго улуса почти не встрѣчается остатковъ старины, — черепковъ посуды, наконечниковъ стрѣлъ и проч., составляющихъ почти непремѣнную принадлежность, напр., хараусовскихъ песковъ. Отсутствие такихъ остатковъ указываетъ на то, что площадь, занимаемая улусомъ, не была обитаема въ то время, когда по другимъ улусамъ уже кочевали народы. Но такъ какъ Эрекетеневскій улусъ пастбищами богатъ болѣе другихъ, то единственной причиной необитаемости этого улуса въ то время, по моему мнѣнію, можно считать лишь то, что тогда весь край былъ покрытъ водой.

Какъ и отъ своего сѣвернаго побережья Каспійское море здѣсь такъ же неуклонно и весьма замѣтно отступаетъ. Это доказывается постепеннымъ осушеніемъ многочисленныхъ ильменей, вдающихся въ материкъ. Ильмени осушаются довольно быстро. Мѣстные жители замѣчаютъ рѣзкое различіе въ ихъ уровнѣ въ небольшой промежутокъ времени. Осушеніе начинается съ верховій; многія изъ послѣднихъ уже совершенно сухи и не заливаютъ

ся водой даже въ самыя сильныя моряны, хотя всего пять-шесть лѣтъ тому назадъ были полны водой. На ряду съ осушеніемъ верховій замѣтно мелѣютъ и самыя ильмени, и можно думать, что въ скоромъ времени они совершенно исчезнутъ.

Такимъ образомъ весь этотъ край находится, такъ сказать, въ періодѣ образованія. Вслѣдствіе незначительнаго уклона по направленію къ морю и равниннаго характера этой части степи имѣющіяся здѣсь двѣ рѣки, — Восточный Манычъ и Гайдукъ (какъ и нижняя часть р. Кумы) еще не образовали постояннаго русла и большая часть ихъ водъ разливается по поверхности степи, образуя очень широкіе полои и даже озера. Во время осмотра Эркетеневскаго улуса р. Гайдукъ вливалась въ море, чего не было съ 1879 года. *) Несмотря на образовавшееся соединеніе этой рѣки съ моремъ большая часть ея водъ все же разливалась по окрестностямъ. Съ поднятіемъ уровня степи или, точнѣе, съ образованіемъ большей разности между уровнями степи и моря это явленіе уже не будетъ имѣть мѣста, такъ какъ должно образоваться болѣе глубокое русло, по которому вода цѣликомъ будетъ уходить въ море. Впрочемъ теченіе здѣсь будетъ наблюдаться вѣроятно не круглый годъ, а всего лишь до середины или до конца лѣта, къ какому времени рѣка должна изсякать. Со временемъ, хотя и значительно позже, дойдетъ до моря или по крайней мѣрѣ до сліянія съ р. Гайдукомъ и р. Восточный Манычъ, постоянное русло котораго также должно образоваться. Это обстоятельство представляется очень важнымъ, такъ какъ при образованіи новыхъ условій не будетъ безтолково заливаться водой огромная площадь, вода на которой, не имѣя стока, лишь медленно высыхаетъ, осолоняется и на большой промежутокъ времени отнимаетъ земли изъ пользованія человѣка. Мнѣ кажется, что всему этому безъ особенно большихъ затратъ можетъ помочь и самъ человѣкъ.

Каково бы ни было первоначальное происхожденіе эркетеневскихъ песковъ, въ ихъ дальнѣйшемъ развитіи, какъ и вездѣ

*) См. Энциклопедическій словарь Врокгауза и Ефрона.

виновно мѣстное населеніе. въ данномъ случаѣ калмыки. Неумѣренный и безсистемный выпасъ скота безъ разбора времени и мѣста, не можетъ конечно послужить въ пользу заращенія песковъ. Въ окрестностяхъ послѣднихъ да и вообще въ степи есть множество большихъ и малыхъ площадей, покрытыхъ богатою сѣнокосною растительностью, главнымъ образомъ пыреемъ (*Agropyrum repens*). Но калмыки сѣна на нихъ не косятъ, предпочитая пользоваться ими въ качествѣ пастбищъ. Не выкашиваемыя сѣнокосныя мѣста при этомъ отчасти вытаптываются ногами животныхъ, отчасти же поростають однолѣтними растеніями, которыя часто вытѣсняють многолѣтніе злаки и тѣмъ портятъ сѣнокосъ. Въ дѣлѣ развитія песковъ послѣднее чрезвычайно важно. Извѣстно, что растенія дикорастущія далеко не всегда образуютъ жизнеспособныя сѣмена и что, слѣдовательно, распространеніе ихъ сѣменами представляется вещью чрезвычайно невѣрной. *) При такихъ условіяхъ однолѣтнія растенія, не давая всхожихъ сѣмянъ вслѣдствіе засухи или по какимъ либо другимъ причинамъ, исчезаютъ и оставляютъ на своемъ мѣстѣ голыя, открытыя мѣста, легко подвергающіяся выдуванію и вытаптыванію. Такимъ образомъ вслѣдствіе дурного хозяйства или, вѣрнѣе, вслѣдствіе отсутствія всякаго хозяйства у калмыковъ сѣнокосы не только портятся, но и прямо уничтожаются, замѣняясь иногда сыпучими песками.

Пособниками человѣку въ дѣлѣ нарушенія связности почвы являются: засуха и продолжительные вѣтра. По климатическому Атласу Россійской Имперіи въ этой мѣстности наблюдается осадковъ менѣе 20,0 сант. въ годъ, по временамъ года распредѣляясь слѣдующимъ образомъ; зимою 25,0 мм., весной 50,0 мм., лѣтомъ 50,0 мм. и осенью 50,0 мм. Изъ того же атласа видно, что равнодѣйствующая вѣтра за годъ направляется правильно съ востока на западъ. Объ этомъ направленіи можно впрочемъ судить по направленію длинника сыпучихъ песковъ улуса,

*) Это обстоятельство служитъ иногда причиною очень непріятныхъ сюрпризовъ въ дѣлѣ закрѣпленія песковъ путемъ ихъ застыва. Бываютъ случаи, когда въ пески впеваются сѣмена безъ предварительнаго опредѣленія ихъ всхожести. Всхоловъ не получается, причиною чего видятъ въ свойствахъ песковъ, которые въ данномъ случаѣ рѣшительно непричемъ.

который по моимъ наблюденіямъ вездѣ идетъ правильно съ востока на западъ, обыкновенно образуя у западной оконечности песковъ длинныя пересыпи. На это же указываетъ характеръ выдуванія дорогъ. Вездѣ, гдѣ дороги идутъ по меридіану, вѣтрами въ нихъ выдуваются лишь наиболѣе слабыя мѣста, причемъ образовавшіяся котловины и пересыпи принимаютъ кругловатую форму. Но тамъ, гдѣ дорога идетъ поперекъ меридіана, она всегда представляетъ родъ очень длинной траншеи, песокъ изъ которой откладывается узкой полосой вдоль стѣнъ. То и другое особенно замѣтно на вершинахъ бугровъ и вообще на возвышенныхъ мѣстахъ, гдѣ при послѣднемъ направленіи дорогъ вѣтрами прорываются длинныя и глубокія овраги.

Заканчивая настоящій краткій очеркъ, я долженъ сказать, что здѣсь, какъ и въ другихъ мѣстахъ, со стороны населенія и даже администраціи, выказывалось большое недовѣріе къ мѣрамъ искусственнаго закрѣпленія песковъ. Во время поѣздки я не разъ слышалъ отзывы о томъ, что съ Эркетеневскими песками ничего сдѣлать нельзя и что всякая борьба съ ними будетъ безуспѣшна. Такое отношеніе особенно подчеркивается состояніемъ ставки Эркетеневскаго улуса, которая все болѣе и болѣе засыпается пескомъ, безъ того, чтобы противъ этого бѣдствія принимались какія нибудь мѣры. Это относительно неважное неудобство здѣсь именно принимаетъ характеръ бѣдствія, при которомъ человѣкъ беспомощно складываетъ руки и предаетъ все волѣ Божіей, признавая себя безсильнымъ что либо сдѣлать. Дѣло дошло до того, что улусная администрація возбудила вопросъ о переносѣ всѣхъ ставочныхъ зданій на другое мѣсто. Между тѣмъ настоящее мѣсто для ставки считается очень удобнымъ, такъ какъ оно находится на берегу Вѣлаго озера, соединяющагося съ Каспійскимъ моремъ судоходнымъ протокомъ, по которому происходитъ сообщеніе съ г. Астраханью. Затѣмъ у самой ставки расположенъ базаръ, на которомъ производится главная торговля улуса. Это же представляетъ большія удобства какъ для жителей ставки, такъ и для калмыковъ, которые, являясь по разнымъ дѣламъ въ ставку, тутъ же, по близости, могутъ дѣлать необхо-

димья закупки или продавать то, что у нихъ есть для продажи. Кромѣ того населеніе привыкло къ нынѣшнему мѣстоположенію ставки, съ чѣмъ также слѣдуетъ считаться. При такихъ условіяхъ бѣгство администраціи отъ такой кажущейся бѣды, какъ сыпучіе пески, должно вредно подѣйствовать на населеніе, которое изъ одного этого окончательно убѣдится, что съ сыпучими песками бороться дѣйствительно нельзя. Калмыки несомнѣнно будутъ думать, что если отъ песковъ бѣжить начальство, всегда имѣющее возможность исхлопотать на тѣ или иные мѣры казенныя средства, то это значитъ, что закрѣплять пески невозможно, и этотъ случай они всегда могутъ указывать тѣмъ, кто имъ предложить закрѣплять пески.

Между тѣмъ изъ улусной администраціи положительно никто не пробовалъ принимать какія нибудь мѣры противъ распространенія песковъ. Только въ 1893 году Управленіе Государственными Имуществами Астраханской губерніи прислало въ ставку Эркетеневскаго улуса 16 кулей песчаника (кіяка?) и джузгуна, предложивши въ тоже время хранить сѣмена до пріѣзда лѣснаго ревизора, по указаніямъ котораго ихъ предполагалось высѣять въ пескахъ. Но ревизоръ не пріѣхалъ, и сѣмена были высѣяны на другой годъ лѣснымъ практикантомъ изъ калмыковъ какъ разъ въ то время, когда никто въ пескахъ не сѣетъ. Работа производилась въ маѣ мѣсяцѣ, т. е. въ періодъ засухи. Само собою разумѣется, что сѣмена не взошли, и весь трудъ пропалъ напрасно. Этотъ неумѣлый посѣвъ лишній разъ убѣдилъ и калмыковъ и администрацію въ томъ, что борьба съ песками немыслима, послѣ чего представители администраціи сложа руки смотрѣли, какъ песокъ засыпаетъ окна жилыхъ домовъ, продавливая своею массою крыши и по прихоти вѣтра то заваливаетъ до верхушки кресты на близъ лежащемъ кладбищѣ, то обнажаетъ кости умершихъ въ улусѣ и похороненныхъ здѣсь служащихъ и ихъ женъ, которыя въ послѣднемъ случаѣ растаскиваются собаками *).

*) Эти невѣроятныя случаи подтверждались мѣстными жителями, бывшими при осмотрѣ кладбища; кромѣ того я самъ на немъ видалъ разбросанныя и раздробленныя человѣческія кости.

Нечего и говорить, что прекратить подвижность песковъ у ставки является дѣломъ чрезвычайно простымъ и не требующимъ большихъ расходовъ. Для этого нужно лишь *во время* засѣять полосу песковъ, прилегающую къ ставкѣ и вокругъ ставки, смѣсью травъ и кустарниковъ, употребляющихся для закрѣпленія песковъ. Такъ какъ вблизи ставки не предполагается пока хозяйственной эксплуатаціи песковъ, что представляется дѣломъ болѣе сложнымъ и требующимъ участія специалиста, то здѣсь пожалуй было бы и лучше употребить для посѣва смѣсь разнообразныхъ растеній, — однолѣтнихъ и многолѣтнихъ вмѣстѣ, вообще все, отъ чего можно ждать успѣха. Такъ какъ закрѣпить достаточно всего 80—100 десятинъ (лучше бы конечно больше), то расходы собственно по посѣву не превысятъ 200 рублей, считая со стоимостью сѣмянъ. Что касается охраны, то она легко можетъ производиться изъ ставки, изъ которой хорошо виденъ весь обращенный къ ней склонъ песковъ. Наконецъ у самой ставки не трудно было бы поставить легкую ограду, оставивъ въ послѣдней нѣсколько проходовъ для являющихся сюда кочевниковъ. Все это потребовало бы небольшихъ денегъ, включая сюда и дальнѣйшіе расходы на поддержаніе растительности, между тѣмъ какъ на переносъ ставочныхъ зданій на другое мѣсто испрашивается, на сколько мнѣ извѣстно, болѣе 50 тысячъ рублей. Необходимо еще добавить, что проектируя переносъ ставки на другое мѣсто, никто не даетъ гарантіи въ томъ, что на новомъ мѣстѣ такъ же не разовьются сыпучіе пески.

По вопросу объ охранѣ сыпучихъ песковъ считаю не лишнимъ привести справку о томъ, какъ на западѣ относились къ пескамъ еще четыреста лѣтъ тому назадъ. Въ своемъ сочиненіи „Человѣкъ и природа“ (стр. 527) Георгъ Маршъ даетъ слѣдующія свѣдѣнія.

„Въ 1539 году датскій король Христіанъ III издалъ законъ, которымъ налагался штрафъ за истребленіе нѣкоторыхъ песчаныхъ растеній на западномъ берегу Ютландіи. Законъ этотъ въ 1558 г. былъ возобновленъ и расширенъ, а въ 1569 г. издано

было королевское повелѣніе, которое обязывало жителей нѣкоторыхъ мѣстностей употреблять всѣ мѣры для закрѣпленія песковъ, но въ чемъ должны были состоять эти мѣры, указано не было. Въ семнадцатомъ столѣтіи также издавались разные законы, запрещавшіе истреблять растительность на дюнахъ, но собственно для закрѣпленія дюнь никакихъ дѣйствительныхъ мѣръ принимаемо не было. Первая подобная мѣра состоялась не ранѣе какъ въ 1779 г., когда наконецъ указана была система какимъ образомъ закрѣплять дюны. Система эта ограничивалась только почти однимъ разведеніемъ *Arundo arenaria* и другихъ песчаныхъ растений, а также огражденіемъ этихъ растений отъ истребленія животными. Не прежде какъ спустя десять лѣтъ послѣ этой мѣры приступлено было наконецъ къ разведенію на дюнахъ лѣсныхъ деревьевъ“.

Система закрѣпленія и отчасти возможной эксплуатаціи нашихъ песковъ для насъ достаточно уже выяснилась. Также достаточно уже выяснился и испытываемый нами вредъ отъ сыпучихъ песковъ. Поэтому представляется вполне своевременнымъ и для насъ выработать соответствующіе законы и провести ихъ въ жизнь.



ЧАСТНОЕ ОПИСАНІЕ ПЕСКОВЪ ЭРКЕТЕНЕВСКАГО УЛУСА.

Пески Бѣлозерскіе.

Расположены къ западу отъ ставки Эркетеневскаго улуса. Холмы разной величины, раздѣляющіеся зарослями. Довольно много кустовъ тамарикса (*Tamarix gallica*) и джугуна (*Pterococcus arhyllus*); первый расположенъ преимущественно по краямъ, второй ближе къ срединѣ. Попадаются лощины съ густою сѣно-косною растительностью. Къ востоку и сѣверу отъ этихъ песковъ лежитъ многоводное Бѣлое озеро. Къ западу отъ Бѣлозерскихъ песковъ озеро Беренъ-Нуръ. Прежде оно соединялось съ Бѣлымъ озеромъ, въ настоящее же время совершенно отъ него отдѣлилось. Вода въ этомъ озерѣ настолько осолонилась, что временами въ немъ наблюдается незначительная садка соли. Къ сѣверу отъ озера Беренъ-Нура расположены пески *Беренъ-Нуръ*. Эти пески почти заросли; лишь на сѣверной ихъ оконечности тянется недлинный и невысокій бугоръ, идущій отъ востока къ западу. Здѣсь много кумарчика (*Agriophyllum arenarium*), киякъ (*Elymus giganteus*), заросли тамарикса, куртинки мелкорослаго рѣчнаго камыша (*Phragmites communis*) и донникъ (*Melilotus offic.*). Встрѣчаются лошинки, поросшія пыреемъ или, по мѣстному, аржанцомъ (*Agropyrum repens*).

Бѣлозерскіе пески, простирающіеся подъ разными названіями верстъ на двадцать къ западу отъ ставки, предполагалось осмотрѣть вторично, при возвращеніи въ ставку. Къ сожалѣнію маршрутъ впослѣдствіи измѣнился, и подробный осмотръ ихъ мною не былъ сдѣланъ, почему и приходится ограничиться этимъ краткимъ описаніемъ.

Пески Одюдя

Пески почти незаросшіе. Длина около 3 верстѣ, ширина около 1½ в. Растительность только по краямъ. Кругомъ на большомъ пространствѣ видны заросшіе пески.

Пески Немкя-Худукъ.

Въ 8 верстахъ отъ ставки къ югу. Длина 288 саж., ширина 70 саж. Пески невысокіе, голые, рѣзко переходятъ въ окружающую степь съ твердою песчаною почвой. Пески постепенно увеличиваются, хотя годами, подѣ влияніемъ дождей, съ краевъ отчасти заростають; послѣдній разъ это случилось въ 1898 году, когда края песковъ заросли на 5—6 сажень. Къ сѣверу небольшой пересохшій ильмень. Къ западу песчаный бугоръ значительно меньшихъ размѣровъ, отдѣляющійся отъ песковъ Немкя-худукъ зеленою лощиной. Худуки съ прѣсною водой: 4 на востокъ и 2 на западѣ; восточные худуки находятся въ котловинѣ. Глубина худуковъ до воды 1½ арш., воды ½ арш. Въ котловинѣ пески сырые у самой поверхности, на барханахъ влажность замѣтна на глубинѣ 1 вершка.

Далѣе къ югу, въ 1 верстѣ отъ песковъ Немкя-Худукъ до 10 бугровъ, только что начавшихъ обнажаться. Пески эти перерѣзаны длинными, но неглубокими оврагами.

Пески Чаали.

Длина 327 саж., ширина 33 саж.; отъ ставки около 15 верстѣ по направленію къ югу.

Появились лѣтъ 8—9 тому назадъ, раньше на мѣстѣ ихъ былъ небольшой оврагъ. Пески спускаются къ центру, гдѣ образуютъ котловину съ находящимися въ глубинѣ ея худуками съ прѣсною водой. Глубина худуковъ 2 арш., воды въ нихъ 3 вершка, что зависитъ отъ того, что вода изъ нихъ давно не

выбиралась, и худуки, слѣдовательно, не расчищались. Пески переходятъ непосредственно въ степь, безъ кочугуровъ. Восточная оконечность песковъ выше и шире западной, которая вдвигается въ степь длиннымъ ухвостемъ. Влажность вездѣ у самой поверхности.

Пески Чаалинъ Таталь.

Длина 760 саж., ширина 160 саж. Отъ ставки 15 верстѣ; отъ п. Чаали 2 версты, къ востоку.

Пески совершенно голые, съ невысокими барханами. На болѣе или менѣе ровной поверхности возвышаются 3 бугра, вышиною около 1 сажени. Кругомъ хоропій выгонъ. На востокъ отъ песковъ ничтожное солончатое озеро, лѣтомъ пересыхающее. Худуки съ прѣсною водой на сѣверо-востокъ; глубина ихъ до 1½ арш., воды въ худукахъ около 4 вершковъ. Къ востоку отъ песковъ ерикъ (ильмень) съ камышемъ, откуда при моряхъ затопляется восточный конецъ песковъ. По окраинамъ небольшія заросли тамарикса. Въ окрестностяхъ еще 3—4 песчаныхъ бугра, носящихъ то же имя.

Пески Зайсынъ-Таталь.

Группа разбросанныхъ песковъ (до 14 отдѣльныхъ мѣстъ), занимающая въ сложности пространство длиною около 8 верстѣ и шириною около 4 верстѣ. Длина наиболѣе обширныхъ песковъ этой группы 650 саж., ширина 170 саж. Этотъ рядъ песковъ и простыхъ выдувинъ слегка возвышается надъ степью лишь по краямъ, къ центру же углубляется до 1½ саж. Направленіе длинника песковъ съ востока на западъ. Песчанія пространства раздѣляются полынною песчанюю степью. Растительность довольно рѣдка, главнымъ образомъ кумарчикъ и кіякъ, мѣстами пырей. Худуки съ прѣсною водой въ нѣсколькихъ мѣстахъ. Стѣны худуковъ песчаные, съ прослойкою глины толщиною въ нѣсколько

миллиметровъ; глинистыя зерна изъ послѣдняго, осыпавшись внизъ и скопившись у воды, образовали родъ валика. Глубина до воды $2\frac{1}{2}$ аршина, воды около 1 арш. Барханы неправильной формы, слегка заросшіе, вышиною до $1\frac{1}{2}$ арш. Въ ямѣ вырытой среди песковъ, въ углубленіи, — чистый песокъ, прерывающійся очень тонкими прослойками глины. Влажность на барханахъ и между ними у самой поверхности. Въ пескахъ найдено немного черепковъ. Струйчатость мѣстами составлена зернами глины и перетертыхъ раковинъ. Зерна эти залегаютъ главнымъ образомъ на гребешкахъ струекъ. Изрѣдка на поверхности песковъ попадаются твердые корки, толщиною въ $1-1\frac{1}{2}$ вершка и діаметромъ въ нѣсколько сажень, состоящія изъ песку, цементированнаго этими зернами. Площадки, покрытыя такими корками, совершенно голы.

Южная часть главной залежи переходитъ въ слѣдующіе пески, расположенные рядомъ, въ 80—100 саженьяхъ, посредствомъ кочугуровъ, покрытыхъ кіякомъ и кумарчикомъ.

Пески Дашанъ-Уланъ.

Длина 510 саж., ширина 170 саж. Пески бугроватые, голые, съ барханами въ $1-1\frac{1}{2}$ арш. вышиной. Уголъ образуемый крутымъ склономъ бархановъ съ горизонтомъ, по измѣренію горнымъ компасомъ на нѣсколькихъ барханахъ далъ слѣдующіе цифры: 55° , 55° , 59° , 56° , 57° , 58° , 58° . Растительность только по краямъ, главнымъ образомъ кіякъ. На сѣверѣ ерикъ съ мелкимъ камышемъ. Худуковъ нѣтъ. Въ окрестностяхъ песковъ выгонъ. Пески переходятъ въ степь узкою полосой мелкаго кочугурника. Подстилающій слой песчаный. Влажность на барханахъ до глубины $\frac{1}{2}$ вершка, между барханами нѣсколько менѣе. Пески Дашанъ-Уланъ служатъ зимовкой.

Пески Цюрминъ-Арыль.

Длина 390 саж., ширина 150 саж. Направленіе длинника съ востока на западъ. Пески прерываются широкой, заросшею посрединѣ, котловиной выдуванія. Съ сѣвера степь опускается въ пески крутымъ склономъ, вышиною до $1\frac{1}{2}$ сажень. Внутри, на сравнительно окрѣпшемъ пескѣ, мятликъ (*Bromus tectorum*), пырей и донникъ (*M. offic.*). На югъ переходъ постепенный, почти незамѣтный. Въ восточномъ концѣ недавно вырытый худукъ; глубина до воды 2 арш., воды—5 вершковъ. Влажность въ пескахъ замѣтна на глубинѣ $\frac{1}{2}$ вершка, но въ свѣже насыпанныхъ барханахъ не ближе 12 вершковъ. Вокругъ песковъ песчаная поlyingная степь, отчасти уже тронутая вѣтромъ. Къ сѣверу, саженьяхъ въ 200 ильмень; въ 10—15 верстахъ къ западу—море.

Пески Домба-Гелюнъ.

Отъ ставки 25 верстъ. Длина 2 версты, ширина 150 саж. Направленіе длинника съ востока на западъ. Пески, подковообразнаго очертанія, состоятъ изъ четырехъ бугровъ, вышиною до $2\frac{1}{2}$ сажень. Вершина подковы обращена къ западу, внутри подковы зеленая лощина, заросшая пыреемъ, донникомъ, кіякомъ, полынью (*Art. maritima*); на гривкахъ лощины тамариксъ, мятликъ, полынь. Самые пески почти голые, лишь мѣстами скудно поросли кумарчикомъ. Подстилающій слой песчаный. Степь переходитъ въ пески постепеннымъ подъемомъ. Въ окрестностяхъ песковъ поlyingная степь, соленые пандыки и сѣнокошь. Площадь песковъ по немногу увеличивается. Влажность на вершинахъ бархановъ 1 вершокъ, между барханами $\frac{1}{2}$ вершка, на днѣ заросшей лощины 5 вершковъ. На зиму сюда прикочевываетъ до 50 кибитокъ. Скоть въ пескахъ выпасывается постоянно отъ конца покоса до весны. Песокъ мелкій, желтоватый съ обломками раковинъ.

Къ юго-западу отъ песковъ Домба-Гелюнъ одноименное морское озеро; къ юго-востоку, въ разстояніи 1 версты, пески

безъ названія, еще на $\frac{1}{2}$ версты далѣе большая выдувина съ худуками.

Пески Шанганъ-Уланъ.

Отъ ставки 25 верстъ. Длина 3530 саж., ширина въ самомъ широкомъ мѣстѣ 150 саж. Длинная и узкая полоса, мѣстами по ширинѣ не превышающая 10 саж. Наиболѣе широкая часть находится въ восточномъ концѣ, откуда пески тянутся къ западу узкою лентой, мѣстами расширяются и въ этомъ случаѣ окружаютъ площадки съ заросшими кочугурами, мѣстами же совсѣмъ прерываются на нѣсколько сажень такими же, но болѣе высокими кочугурами. Поверхность песковъ неровная, есть бугры вышиною болѣе 2 сажень. Между барханами попадаются солонцеватая, твердая, влажная площадки, совершенно голыя. Влажность между барханами до 3 вершковъ. Худуки въ западномъ концѣ, вода солоноватая, годная только для скота. Вокругъ песковъ песчаная степь, покрытая до самаго горизонта многочисленными сыпучими песками мелкихъ размѣровъ. Къ сѣверу 3—4 соленыхъ цандыка. Сѣверная часть песковъ залегаетъ на солончакѣ, который постепенно засыпаетъ. Переходъ степи въ пески довольно рѣзкій, мѣстами при посредствѣ кочугуровъ. Въ котловинѣ по краямъ песковъ *Melilotus offic.*, *Phagmites comm.* (съ очень тонкими длинными ползучими корневищами), *Tamarix gallica*, *Agropyrum гер.*, *Achillea gerberi*, *Artemisia marit.* Твердаго подстилающаго слоя нѣтъ, песокъ идетъ на неизвѣстную глубину. Здѣсь зимовка. Къ югу, верстахъ въ четырехъ, начало Гайдукскихъ песковъ, къ сѣверу—Тоста.

Пески Гайдукскіе.

Эти необозримые пески расположены у самой южной границы Эркетеневскаго улуса, вдоль русла р. Гайдука, которымъ Эркетеневскій улусъ отдѣляется отъ сосѣдней Терской области. При средствахъ, бывшихъ въ моемъ распоряженіи, мнѣ нечего

было и думать обмѣрять эти пески, такъ какъ они тянутся по руслу рѣки на протяженіи 35—40 верстъ, при ширинѣ отъ 1 до 5—6 и болѣе верстъ. Кромѣ того вслѣдствіе необычайнаго разлива р. Кумы и рукава ея, р. Гайдука, промежутки между песками были покрыты водой, съ очень быстрымъ теченіемъ во многихъ мѣстахъ. Никакого сообщенія во всей этой мѣстности не было и мнѣ удалось лишь кое гдѣ пробраться въ пески съ суши, но и то на небольшое разстояніе отъ ихъ края. По этой причинѣ большая часть песковъ осталась неосмотрѣнною.

Насколько удалось выяснитъ Гайдуцкіе пески состоятъ изъ отдѣльныхъ бугровъ, имѣющихъ часто каждый свое отдѣльное имя и прерывающихся по разнымъ направленіямъ широкими зелеными лощинами, кочугурникомъ и солончаками. Несмотря на общую распространенность песковъ отдѣльные бугры не поражаютъ своей вышиной и даже протяженіемъ и носятъ характеръ, обычный для этой мѣстности. На нихъ та же песчаная растительность, — кіякъ, джугунъ, чагеръ (*Artemisia campestris*), тамариксъ, кумарчикъ и т. п., а въ лощинахъ пырей и другія сѣнокосныя травы. Въ пескахъ попадаетея довольно много выцвѣтовъ соли. Для будущей культуры этихъ песковъ имѣетъ большое значеніе протекающая здѣсь р. Гайдукъ.

Объ этой рѣкѣ обыкновенно говорится, что она, отдѣлившись отъ р. Кумы, нѣкоторое время протекаетъ по ровной степи и, не доходя до Каспійскаго моря, теряется въ пескахъ. Это, однако, бываетъ не всегда, и мнѣ какъ разъ удалось наблюдать прохожденіе рѣки до моря.

По словамъ мѣстныхъ жителей до 1896 года воды въ восточной части Гайдукскихъ песковъ совершенно не было, *) воду для питья и для другихъ надобностей брали изъ худуковъ. Въ апрѣлѣ этого послѣдняго года живущіе здѣсь арендаторы казенной оброчной статьи услышали о томъ, что къ нимъ по руслу р. Кумы идетъ вода. Черезъ два дня вода дѣйствительно дошла до ихъ усадьбы. Въ это время она шла „горой“ и сразу затопила

*) Въ словарь Брокгауза и Ефрона есть указаніе на то, что р. Кума послѣдній разъ доходила до моря въ 1879 году.

всѣ неизменные мѣста, но такъ какъ вся эта мѣстность представляется и неизменною и очень ровною, то сухой степи оказалось очень мало. Въ этомъ году р. Кума еще не сообщалась съ моремъ, что видно было хотя бы изъ того, что въ низовьяхъ ея попадалась тогда лишь мелкая кумская рыба, по величинѣ негодная въ пищу. Расходясь по низинамъ, вода шла до мая 1897 года, послѣ чего остановилась, и степь начала обсыхать. Въ теченіе лѣта 1897 года образовавшіяся озера почти пересохли, вода въ нихъ сдѣлалась настолько соленой, что ее пересталъ пить скотъ. Весною 1898 года вода вновь пошла и работала себѣ ходъ до Серебряковской пристани, гдѣ и вошла въ море. Съ этого времени въ р. Гайдукѣ появилась крупная рыба, количество которой увеличивалось во время „морянъ“ (нагонныхъ вѣтровъ съ моря) и уменьшалось во время выгонныхъ вѣтровъ. Во время морянъ уровень воды въ описываемой мѣстности повышается, хотя и не очень много, такъ какъ большая часть воды разливается по низинамъ.

Во время осмотра вся мѣстность напоминала собой волжскіе полои; куда ни доходилъ глазъ, всюду виднѣлась вода, изъ подъ которой показывались лишь узкія гривки возвышенностей. При мнѣ на обычныхъ вѣшалахъ сушилось довольно много соленой щуки и немного воблы, пойманной въ р. Гайдукѣ небольшими бреднемъ и высоленной арендаторами для собственнаго употребленія. При мнѣ же рабочіе привезли арбу только что пойманной въ рѣкѣ воблы.

Разливомъ уничтожены два близъ лежащихъ соляныхъ озера, — Вичачинское и Караногайское, гдѣ до того времени происходила садка соли, слоємъ толщиной до двухъ вершковъ. Теперь на мѣстѣ ихъ образовались озера пока съ прѣсною водою.

Вліяніе обилія прѣсной воды быстро отразилось на состояніи сыпучихъ песковъ, у подножія которыхъ она протекла; пески прежде совершенно голые, теперь зазеленѣли.

Пески Амтя-Марыгша.

Длина 2420 саж., ширина 700 саж. Направленіе этой группы съ юго-востока на сѣверо-западъ. Внутри песковъ замѣтны влажныя мѣста и даже выпѣты соли. Площадки между барханами отличаются характерною пухлявостью. На болѣе возвышенныхъ частяхъ между барханами впадины покрыты тонкою пленкою свѣтло-шеколаднаго цвѣта. Пленка эта довольно тверда, вдоль и поперекъ изрѣзана мелкими трещинами, при надавливаніи рассыпается въ песокъ. Песокъ на барханахъ чрезвычайно мелокъ, пылеобразенъ. Въ южномъ концѣ большіе кочугуры; площадь, занятая ими, шириною достигаетъ 1 версты. Барханы поросли рѣдкимъ кіякомъ. На кочурагахъ со стороны степи замѣтны лишь остатки этого растенія, но у края песковъ оно засѣло довольно густо. На востокъ отъ песковъ цандыкъ, отъ котораго вдалась въ пески площадка съ растительностью сѣвно-косно-степного типа. Въ окрестностяхъ еще 3—4 цандыка съ соленою водой.

Растительность вообще слабо развита; кое-гдѣ виднѣются кіякъ, кумарчикъ и пырей.

Къ западу отъ этихъ песковъ расположены пески *Гайгуны Марыгша* такого же типа, длиною до 6 верстъ.

Пески Орза.

Находятся на сѣверномъ краѣ Гайдукскихъ песковъ. Отдѣльные голые бугры значительной по мѣстности высоты вдоль и поперекъ перерѣзаны разливами р. Кумы, между которыми приходилось лавировать прямо чрезъ барханы, мѣстами же ѣхалъ въ бродъ. Во время осмотра пески только что заливались, вслѣдствіе чего вездѣ между буграми вода шла съ большою быстротой. По случаю разлива мнѣ не удалось обмѣрять пески и ознакомиться съ ихъ растительностью, которая вездѣ была залита водой. Въ общемъ пески Орза представляютъ внушительный видъ.

Пески Джанай.

Длина 9 верстъ 80 сажень, ширина (примѣрно) около 5—6 верстъ. Начинаются верстахъ въ 25 къ западу отъ ставки улуса широкою площадью, которая на вѣкоторомъ пространствѣ тянется безъ измѣненія къ западу, затѣмъ постепенно сѣуживается, прерывается площадками твердой степи и оканчивается длиннымъ и узкимъ песчанымъ мысомъ. Пески образовались повидимому изъ бывшей возвышенности, такъ какъ почти со всѣхъ сторонъ уровень степи поднимается по направленію къ пескамъ; въ центрѣ этого подъема пески и залегаютъ.

Внутри песковъ очень много широкихъ и довольно глубокихъ котловинъ выдуванія, занятыхъ обычно растительностью. Дно вѣкоторыхъ котловинъ очень влажно; въ этихъ мокрыхъ котловинахъ я находилъ очень рѣдкій для песковъ чаканъ (*Turpha latifolia*). Мѣстами въ пески вдается степь, участки которой представляютъ здѣсь сѣнокосныя мѣста. Возвышенности въ пескахъ почти голыя; изрѣдка лишь попадаются кіякъ и кумарчикъ. Барханы довольно пологіе, съ крутыми склонами не выше 1—1¹/₄ аршина. Подстилающій слой состоитъ изъ того же песку, изъ котораго образовались барханы.

Окрестности песчанья, со множествомъ впадинъ, покрытыхъ сѣнокосною растительностью, главнымъ образомъ пыреемъ. Эти впадины чередуются съ выдувинами, глубиной до 1—1¹/₂ саж., но незначительными по площади. Къ югу отъ песковъ нѣсколько прѣсныхъ пандыковъ и два-три незначительныхъ озера съ соленой водой. Берега этихъ озеръ покрыты выцвѣтами соли и гипса. Въ пескахъ имѣются водомойные худуки въ трехъ мѣстахъ (на западномъ концѣ, посрединѣ и на востокѣ); вода въ нихъ прѣсная. Кромѣ этого въ разныхъ мѣстахъ песковъ разбросаны еще маленькіе худуки, такъ же прѣсные, съ глубиною до воды 1¹/₂—2 аршина.

Близъ песковъ Джанай находится лѣтнее кочевье хурула, многочисленный скотъ котораго выпасывается въ пескахъ.

Пески Калусь.

Длина 600 саж., ширина 60 саж. Эти пески образовались за послѣднія десять лѣтъ. Раньше здѣсь проходила дорога, послужившая повидимому причиною происхожденія песковъ. Пески голые, въ центрѣ чуть заросли, представляютъ впадину на ровной вообще мѣстности, съ незначительными обрывами на южномъ краѣ.

Пески Хабчикъ-Худукъ.

Эти пески представляютъ интересный примѣръ начальной стадіи развѣванія. Расположены верстахъ въ шести къ юго-востоку отъ Можарскаго солянаго озера. Здѣсь находится колодець (со срубомъ), окруженный нѣсколькими старыми, заброшенными худуками. Эти старые худуки подѣ влияніемъ вѣтра превратились въ широкія ямы съ твердыми стѣнками. Пески образовались лѣтъ пять тому назадъ, вмѣстѣ съ устройствомъ худуковъ.

Колодець съ прѣсною водою служитъ для водопоя скота, котораго для этой цѣли пригоняется сюда иногда до двухсотъ головъ. Къ западу отъ колодца степь приблизительно на $\frac{1}{2}$ версты пересыпана пескомъ, вынесеннымъ вѣтромъ изъ ямъ, образовавшихся изъ заброшенныхъ и не засыпанныхъ худуковъ. То же явленіе, но въ меньшихъ размѣрахъ, наблюдается и къ востоку отъ колодца; къ сѣверу и югу этого нѣтъ. И по этимъ пескамъ, слѣдовательно, можно судить, что наиболѣе продолжительные и сильные вѣтра въ Эркетеневскомъ улусѣ придерживаются восточнаго направленія, рѣже западнаго и очень рѣдко южнаго и сѣвернаго. Песокъ, вынесенный изъ ямъ, откладывается между кустиками полыни (*Art. maritima*), стараго бурьяна и между стеблями пырея. Растительность, засыпаемая пескомъ и вытаптываемая ногами скота, видимо гибнетъ и въ скоромъ времени совершенно исчезнетъ. Очень вѣроятно, что эта взбитая мѣстность дастъ начало обширнымъ пескамъ.

Пески Нохата.

Расположены верстахъ въ 20 къ югу отъ Можарскаго солянаго озера и представляютъ западную оконечность песковъ Чеджи, Шеджа и Нохата, слившихся вмѣстѣ лѣтъ 6—7 тому назадъ. Общая длина всѣхъ этихъ песковъ до 20 верстѣ, ширина мѣстами до 5 верстѣ. Пески очень ровные, съ округлыми низкими барханами, совершенно голые. Кругомъ сѣнокосъ; края послѣдняго, примыкающіе къ пескамъ, замѣтно пересыпаны пескомъ. По опушкѣ въ небольшомъ количествѣ попадаетъ кумарчикъ. Мѣстами пески длинными языками вдаются въ степь, въ иныхъ случаяхъ отдѣляясь отъ своего материка зелеными лощинами. Въ года съ большимъ водопольемъ къ сѣверному краю песковъ доходятъ разливы р. Восточнаго Маныча. Верстахъ въ пяти къ югу отъ песковъ протекаетъ р. Кума. Такимъ образомъ эта группа песковъ служитъ какъ бы водораздѣломъ для названныхъ двухъ рѣкъ.

Между песками изрѣдка попадаютъ впадинки, поросшіе кіякомъ и бурьяномъ *). Въ пескахъ есть худуки, большею частью солонцеватые. Во время засухъ вода въ нихъ осолоняется до того, что ея уже не пьютъ скотъ. Съ сѣвера и юга располагаются небольшія озера съ совершенно соленой водой. По берегамъ одного такого озера, находящагося на сѣверѣ, растетъ обгрызанный тамариксъ и найдено множество солянокъ.

У песковъ Чеджи помѣщается соляной объѣздчикъ, около котораго зимуетъ до десяти кибитокъ.

Пески Кеке-Усунъ.

Расположены на берегу одноименнаго озера, верстахъ въ семи къ западу отъ Можарскаго солянаго озера. До 1898 года по словамъ жителей здѣсь была песчаная пустыня, верстѣ шесть въ діаметрѣ. Въ этомъ послѣднемъ году вслѣдствіе разлива

*) Въ настоящемъ описаніи бурьяномъ я называю старыя стебли растений, опредѣлить которые представлялось затруднительнымъ. Въ большинствѣ случаевъ это были повидному *Art. scoparia*, виды *Chondrilla* и *Statice*, *Hyosc. niger* и проч.

р. Восточн. Маныча озеро Кеке-Усунъ было переполнено, низменные берега его затопились, послѣ чего пески въ одинъ годъ зарасли. Въ настоящее время видны отдѣльныя песчанья гряды, направляющіяся съ юго-востока на сѣверо-западъ, длиною до 350—400 саж. и шириною до 60—70 саж. Эти полосы песку отдѣлены другъ отъ друга широкими зелеными прогалинами. Къ западу отъ этой группы расположено большое озеро Кеке-Усунъ съ прѣсною водою; послѣдняя впрочемъ, въ лѣтнее время замѣтно осолоняется. Пологий берегъ озера изрытъ худуками, въ которыхъ въ теченіе круглаго года бываетъ годная для питья вода. Оставшіеся незаращенными пески въ значительной мѣрѣ поросли кіякомъ и кумарчикомъ, растущимъ главнымъ образомъ на невысокихъ, до $\frac{1}{2}$ аршина вышины, бугоркахъ. Выходы кумарчика видны и на площадкахъ между холмиками, но здѣсь они сильно выдуты вѣтрами и держутся въ почвѣ лишь кончиками своихъ нитевидныхъ корней. Песокъ на вершинѣ бархановъ сухъ до глубины $\frac{1}{2}$ аршина; на площадкахъ влажность у самой поверхности.

Что касается заращенной части песковъ, то она густо покрыта кіякомъ, между зарослями котораго видны голыя площадки, песчанья же, но сверху покрытыя желтоватымъ иломъ, очень твердымъ, съ рѣзко выраженной рябью на поверхности, наблюдающеюся обыкновенно на мѣстахъ, покрытыхъ тонкимъ слоемъ воды и зависящею отъ волненія этого слоя. Между кіякомъ растетъ рѣчной камышъ (*Phragm. comm.*), но въ очень ограниченномъ количествѣ. Ближе къ озеру обширныя заросли тамарикса, въ особенности молодого, образующаго густые выходы. По всей это мѣстности усердно выпасывается скотъ, вслѣдствіе чего растительность имѣетъ очень неприглядный видъ, а почва замѣтно изрыта копытами.

Пески Меклете.

Находятся не вдалькѣ отъ одноименной почтовой станціи. Длина 600 саж., ширина 260 саж. Пески почти правильной

овальной формы съ направленіемъ длиннаго діаметра отъ востоко-юго-востока, къ западс-сѣверо-западу. Пески чрезвычайно ровные, залегаютъ на твердой песчаной почвѣ. Замѣтныхъ бархановъ почти нѣтъ; изрѣдка лишь встрѣчается до $\frac{3}{4}$ арш. вышиной. Между этими барханами голыя, твердыя и ровныя площадки, растительности въ пескахъ не видно совершенно никакой. По сѣверному краю песковъ тянется широкая полоса (около $\frac{1}{2}$ версты) очень пологихъ кочугуровъ, густо заросшихъ пыреемъ. Полоска такихъ же кочугуровъ, шириною въ 3—4 сажени, проходитъ и по южному краю. На западѣ пески непосредственно примыкають къ полынной степи. По краю степи, у песковъ, найдены заросли чернобыльника (*Art. scoraria*). Къ востоко-юго-востоку отъ песковъ находится шесть колодцевъ (со срубамн) съ прѣсною водою.

Пески Бага-Борго.

Расположены къ сѣверу отъ бугра, носящаго тоже имя, у дороги, съ юга огибающей пески полукругомъ. Дорога залегаєтъ въ рытвинѣ, глубиною до 2 аршинъ. Длина песковъ около 40 сажень, ширина немного менѣе. Пески голыя, очень бугристыя. По краямъ немного пырея. Кругомъ полынная степь. Со стороны дороги въ пески вдаются котловины выдуванія глубиною до $\frac{1}{2}$ саж. съ твердыми крутыми стѣнами.

Пески Топка-Гецюль.

Длина 1060 саж., ширина 670 саж. Большія гладкія площадки песку съ нѣкоторою примѣсью глины, мѣстами покрытыя заросшими барханами. Среди этихъ площадокъ попадаются круглыя островки глины, глубиною до 1 арш. Направленіе песковъ съ востока-юго-востока на западо-сѣверо-западъ. Среди песковъ встрѣчаются неглубокія, но обширныя чашеобразныя котловины съ песчанымъ дномъ. Въ пескахъ колодцы со срубамн.* Глубина до поверхности воды около 2 сажень. Вода почти прѣвая. Въ

твердомъ пескѣ попадаются прямолинейныя полосы, произведенныя вѣтромъ, направляющіяся отъ востока къ западу. Исключительно на бугоркахъ сыпучаго песка много кумарчика и сухой бурьянъ. Изрѣдка попадаетея бѣлена (*Hyoscyam. niger*). Пески чрезвычайно неровныя, со многими холмами до $1\frac{1}{2}$ сажени вышины, хотя собственно барханы мелки, невысоки и занимають не болѣе 0,1 части всей площади. По типу пески Тонка-Гедюль напоминають Харахусовскіе пески. Причину этого я вижу въ наличности твердаго подстилающаго слоя.

Пески Сабха.

Двѣ полосы песковъ, раздѣляемыя ложиной шириною 37 саж. въ средней части. Длина песковъ 730 саж., ширина сѣверной полосы 303 саж., южной—200 саж. Направленіе песковъ и ложины съ востока на западъ.

Совершенно мертвое царство. Параллельно направленію песковъ тянутся длинныя, пологіе барханы извилистой, спутанной формы съ крутымъ склономъ на югъ (Во время осмотра дуль сѣверный вѣтеръ). Пески расположены на вершинѣ широкаго и невысокаго бугра. Среди песковъ 3—4 песчаныхъ холма вышиною до 3 сажень надъ уровнемъ степи. Пески сравнительно крупнозернисты, на поверхности усѣяны очень мелкими обломками роковинъ. Между барханами гладкія площадки изъ отвердѣвшаго песку. Влажность на повидимому свѣже-насыпанныхъ барханахъ далѣе $\frac{3}{4}$ аршина, на площадкахъ около 1 вершка.

Въ ложинѣ, прерывающей пески, найдены главнымъ образомъ полынь (*Art. maritima*), пырей (*Ag. rep.*), песчаная осока (*Carex arenaria?*) и репейникъ (*Xanthium strumosum*). Почва рыхло песчаная. Худуки въ $\frac{1}{2}$ верстѣ къ юго-востоку отъ песковъ. Глубина худуковъ до воды около $1\frac{1}{2}$ сажень; вода въ нихъ замѣтно солонцеватая. Лѣтомъ здѣсь часто роютъ новыя

худуки, такъ какъ въ старыхъ вода скоро осолоняется. Около песковъ небольшой сѣнокосъ, куда запущенъ скотъ изъ расположившагося вблизи хотона. Зимовка.

Пески Яста.

Довольно типичные барханные пески. Тянутся на большомъ протяженіи холмомъ шириною 820 саж. и вышиною надъ уровнемъ степи до 3 сажень. Направленіе песковъ съ востока на западъ. Таково же направленіе длинныхъ (до 10 сажень) бархановъ, крутые склоны которыхъ, какъ и въ предъидущихъ пескахъ, идутъ вдоль бархановъ и по причинѣ того же сѣвернаго вѣтра обращены на югъ. Пески совершенно голые, переходятъ въ степь почти непосредственно, т. е. безъ кочугуровъ. Большихъ котловинъ выдуванія нѣтъ; мѣстами попадаются лишь неглубокія чашевидныя впадины діаметромъ въ 50—60 сажень. Въ двухъ-трехъ мѣстахъ отѣльно стоящіе холмы. Съ вершины одного изъ нихъ къ востоку видны до самаго горизонта сплошные пески; лишь на горизонтѣ узенькой полоской чернѣется степь, но и эта полоска мѣстами прерывается. По краямъ кумарчикъ, песчаная осока, пырей и отчасти полынь (*Art. marit.*); кумарчикъ находится лишь въ сухихъ экземлярахъ, новыхъ всходовъ не было. Худуки расположены къ сѣверу отъ песковъ и отдѣльно отъ нихъ. Вода въ худукахъ солоноватая, почему мѣстные жители стараются добираться лишь до самаго поверхностнаго слоя подпочвенной воды; при болѣе глубокомъ рытвѣ худуковъ вода дѣлается гораздо солонѣе, хотя скотъ не отказывается и отъ такой воды.

Ближе къ востоку пески прерываются зелеными площадками съ кустами высокорослаго чагера (*Art. campestris*). Здѣсь попадаются обособленные песчаные холмы, одинъ изъ которыхъ, находящійся приблизительно въ центрѣ, сажени на три возвышается надъ степью. Вокругъ холма чисто песчаная, барханныя, лишенная растительности площадка, кое гдѣ примыкающія къ

нему, кое гдѣ отдѣляющіяся кочугурами и даже степью. Этими разбросанными площадками пески Яста переходятъ въ пески Ходжертта.

Между кочугурами черепки древней посуды и осколки раковинъ. Въ числѣ послѣднихъ былъ найденъ одинъ экземпляръ прѣсноводной *Unio*. Что касается растительности, то въ этихъ кочугурахъ много кіяка, метлицы (*Br. tectorum*), донникъ (*Melilotus officinalis*) и немного пырея.

Начиная отъ песковъ Яста и далѣе къ востоку, мимо песковъ Ходжертта и проч. тянется относительно узкая котловина, мѣстами довольно глубокая, мѣстами засыпанная пескомъ, поверхность котораго кое гдѣ покрыта растительностью. Вблизи этой котловины у песковъ Яста и у песковъ Ходжертта (см. далѣе) были найдены хорошо сохранившіеся экземпляры *Unio*. Здѣсь, по преданіямъ, вѣкогда протекала рѣчка Шергята, давно изсякшая. Времени, когда протекала рѣчка, никто опредѣлить не можетъ, указываютъ просто, что это было „очень давно“. Нахожденіе *Unio* во всякомъ случаѣ подтверждаетъ бывшее присутствіе здѣсь прѣсной воды. По всей вѣроятности это былъ одинъ изъ тѣхъ ильменей съ прѣсною водою, которыхъ такъ много въ Яндыко-Мочажномъ улусѣ.

Пески Ходжертта.

Раздѣляются на двѣ части—сѣверную и южную. Въ западной половинѣ лощина, раздѣляющая пески, состоитъ изъ мелко-кочугурной песчаной степи съ полынью, пыреемъ и проч., далѣе къ востоку она дѣлается болѣе ровною. Здѣсь между песками проходить дорога. Лощина довольно возвышенна, мѣстами служиваются до того, что сѣверные и южные пески соединяются, но къ восточной части песковъ она значительно расширяется. Подъ названіемъ Ходжертта пески тянутся верстъ на шесть. Сѣверная часть далѣе къ востоку въ свою очередь раздѣляется на двѣ гряды, которые идутъ вплоть до худуковъ съ хорошею прѣсною

водою. Пески вообще голые, найдено было лишь немного прошлогоднихъ экземпляровъ кумарчика. Между песками были найдены мелкіе голыши, осколки раковинъ, черепки, наконечникъ стрѣлы и нѣсколько экземпляровъ *Unio*.

Пески Шиль-Худукъ.

Начинаются въ полуверстѣ отъ песковъ Ходжерта и тянутся къ востоку версты на четыре, при ширинѣ около $1\frac{1}{2}$ верстѣ. Пески то и дѣло прерываются кочугурами съ кіякомъ, между которыми залегаютъ площадки діаметромъ до 200—300 сажень. Эти барханныя площадки довольно плоски. Между барханами верхній слой песка довольно твердъ. Къ востоку пески вдаются въ степь узкими полосами, далѣе лишь небольшія выдувины, но ихъ очень много. Худуки съ прѣсною водою находятся въ широкой чашевидной котловинѣ, глубиною въ центрѣ около двухъ сажень (сстатки р. Шергита?). Глубина до воды $1\frac{1}{2}$ сажени.

Окрестности состоятъ изъ поlynной степи. Въ дождливые годы у окраины песковъ бываетъ сѣнокосъ. На границѣ степи и песковъ много кочугуровъ съ кіякомъ. Вообще кіяка здѣсь очень много.

Пески служатъ зимовкой лишь въ суровыя зимы.

Пески Шергитинъ-Боро.

Начинаются къ югу отъ песковъ Шиль-худукъ, версты за полторы не доходя до восточнаго конца послѣднихъ и тянутся далѣе къ востоку параллелью съ ними, отдѣляясь лоциною шириною до полуверсты. Почва въ этой лоцинѣ песчавая, покрыта поlynною (*Art. mar.*). Длина песковъ около 5 верстѣ, ширина около версты. Пески голые, постепенно поднимаются къ срединѣ, гдѣ образуютъ родъ вала, вышиною до 3 сажень. Этотъ валъ окружаетъ со всѣхъ сторонъ широкую котловину

съ худуками, поросшую обычными въ этомъ случаѣ растеніями. Вода въ худукахъ прѣсная. Барханы невысоки; между ними площадки твердаго песку. Здѣсь попадаетъ только сухой кумарчикъ. Кругомъ полынная степь. Переходъ въ степь рѣзкій, безъ кочугуровъ. Съ южной стороны бываетъ иногда порядочный сѣнокосъ; послѣдній медленно засыпается пескомъ.

Пески Ассыръ-Боро*).

Находятся къ востоку отъ песковъ Шергитинъ-Боро. Длина около 1½ верстъ, ширина около 200 сажень. Пески очень изрытые. Большихъ котловинъ выдуванія нѣтъ; но пески вдоль и поперекъ пересекаются рывинами самой разнообразной величины и формы. Эти рывины проходятъ между неправильными бугорками, вершины и склоны которыхъ покрыты довольно частыми сухими кустиками кумарчика и остатками подвиному *Salsola Kali*. Около сухихъ кустиковъ много такъ же засохшихъ всходовъ. Пески къ центру слегка повышаются. Степь переходитъ въ пески мѣстами зелеными подѣемами, покрытыми меглицей, полянью и пыреемъ, мѣстами же входитъ въ нихъ горизонтально. Кое-гдѣ кочугуры съ тѣми же растеніями. Среди кочугуровъ много голыхъ, сильно обрытыхъ вѣтромъ тумбъ. Подстилающій слой песчаный. Худуки съ солоноватой водой. Въ окрестностяхъ полынная песчаная степь.

Пески Хахачи.

Длина около 3 верстъ, ширина около ½ версты. Невысокій песчаный бугоръ, лежащій между двумя степными, цока

*) Эти и слѣдующіе пески принадлежать собственно къ Лядико-мочажному улоу, но я нахожу умѣстнымъ дать ихъ описаніе здѣсь, такъ какъ они составляютъ одну систему съ песками Шергитинъ-Боро, Шиль-Худукъ и проч.

еще твердыми буграми. Пески довольно ровные, безъ большихъ холмовъ, сплошь покрыты барханами. Растительности въ пескахъ нѣтъ. Переходъ въ степь рѣзкій, почти линейный. На сѣверномъ краѣ песковъ тянутся по опушкѣ большія заросли бѣлены (*H. piper*). Далѣе къ востоку очертанія песковъ становятся извилистыми. Вблизи песковъ въ дѣлинѣ небольшія котловины выдуванія, съ крутыми стѣнками съ востока.

Худуки съ прѣсной водой.

По примѣру отчета о харахусовскихъ пескахъ ниже я привожу свидѣнiя объ эркетневскихъ пескахъ по даннымъ мѣстнаго улуснаго правленiя. Здѣсь такъ же часто замѣчается большая разница между найденными мною размѣрами и площадью, опредѣленной улуснымъ правленiемъ.

С В Ъ Д Ъ Н І Я
о сыпучихъ пескахъ, по даннымъ Эркетеневскаго
улуснаго правленія.

Названія	Колч. десятил.	Названія	Колч. десятил.
Урочища: Джамбышъ . . .	1500	Урочища: Холтна-Шохо .	2
Котка	2912	Чиджумъ	3
Цюрюмъ-Ганунъ	832	Шеретте 1500 с.	—
Джанай	3330	Меджи 100 с.	—
Домба-Гелюнъгъ	200	Харя-Булуиъ	2
Модна-Худукъ	312	Тосто	3
Шанга	312	Хонта	2
Тоста	260	Абалинъ	1
Торгони-Голь	2080	Хотинъ-Хотхоръ	1
Орза	416	Хоролда 200 с.	—
Кертинъ	728	Угинъ - Хотхоръ	—
Чунгульдунъ	260	500 саж.	—
Шонхоръ	104	Вида 1200 с.	—
Чеджи	1040	Хошъ	5
Шибдже	832	Хулхута 250 с.	—
Шобгоръ	104	У	104
Нохата	520	Джинингше	104
Губеръ	104	Хоргата 400 с.	—
Нарынъ-Худукъ	208	Цекерте 450 с.	—
Аца	624	У	210
Цебъ	2912	Одюдя	312
Сабха	624	Вобгоръ-Модынъ	—
Топка-Геццоль	832	Худукъ	208
Му-Вузгу	1040	Куицанъ-Худукъ	312
Амга-Волбарха	1560	Немки	208
Булмукта	50	Яста	208
Меклете	208	Болборха	104
Гильгиръ	520	Чали	104
Машне	312	Тармита	208
Ворганъ-Боро	520	Марыгна	312
Эбе 1700 саж.	—	Торлынъ	312
Зархата 640 саж.	—	У	208
Меклета-Цаглюнъ	2	Уланъ-Эрге	312

Названія	Коллч. десятил.	Названія	Коллч. десятил.
Урочища: Цекерте	2	Урочища: Ганунъ-Худукъ	20
Ходжерта. . . .	1	Чолута-Волбарха	1348
Шиль-Шерегтинъ-		Шобаръ-Домба.	104
Боро 420 саж.	—	Домба-Гецолю .	104
Бортха.	1560	Борланъ	156
Цаганъ-Элиста. . .	208	Вашаягана . . .	624
Тованъ-Ганунъ. . .	5200	Шара	156
Анчугинъ-Гашунъ .	4620	Торба-Гелюнгъ .	25
Зайсынъ-Худукъ . .	312	Хантага	1
Кеке-Усунъ	520		
Итого		43654 десят. 2140 саж.	

И. Деминскій.



АЛФАВИТНЫЙ УКАЗАТЕЛЬ

фамилий лицъ, содержащихся въ Адресъ-Календаръ и проживающихъ
въ г. Астрахани.

Стран.	Фамилия, имя и отчество	Мѣстожителство
А.		
59	Аббасовъ Гулимъ . . .	Набережная Канала, д. Артыкова.
35	Абалихинъ Андр. . . .	2 уч., Старо-Кузн. ул., д. Бендерскаго.
36, 75	Абезьянинъ Л. И. . .	6 уч., Первая Адмиралт. ул., соб. д.
32, 33, 36, 54, 62, 75	Абеловъ Григ. Ник. . .	4 уч., Наб. Кутума, д. Абкаровой.
36, 79	Абкаровъ Христ. Ив. . .	5 уч., Крѣуна, соб. садъ.
36, 79	Аваковъ А. А.	5 уч., Агабабовская ул., соб. домъ.
36, 66	Аваковъ Ник. Арт. . .	2 уч., Паробичебургорная ул., соб. д.
44	Аввакумовъ Н. П. . . .	4 уч., близъ ц. Мих.-Арх. д. Колпакова.
47	Аверковъ И. И.	3 уч., Глухой пер., д. Хлѣбникова.
49	Аверковъ П. Н.	3 уч., бл. бани Столяр., д. Артемьевой.
54, 60, 127	Аврорскій Мих. свящ. .	5 уч., Паробич. бург., при Губ. больницѣ.
56	Авровъ М. К.	2 уч., Облупинская площ., д. № 20.
62	Агамовъ А. А.	2 уч., Вѣлгородская ул., соб. д.
46	Агабабовъ Д. Г.	5 уч., за Канавой, соб. д.
79, 159	Агабалинъ С. Х. свящ.	5 уч., Набер. Варв. Кан., д. Халатова.
36	Агамовъ А. А.	2 уч., Знаменская ул., соб. д.
50, 58, 68	Адріановъ Н. А.	4 уч., Католич. ул., д. Бахурина.
47, 49	Айвазовъ В. В.	3 уч., Набер. Кутума, д. Василевскаго.
159	Айдаровъ Касимъ . . .	5 уч., Пересидская ул., соб. д.
51, 79	Айдынянъ Гевондъ . .	5 уч., Ильинская ул., д. Екатеринин. ц.
34	Акимовъ Ф. И.	4 уч., уг. Отдѣл. и Кудр. ул., д. Князева.
48, 69	Аладжаловъ К. Х. . . .	3 уч., Наб. р. Кутума, д. К. Юсуповой.
62, 63, 75	Аладжаловъ С. Э. . . .	2 уч., Наб. Канала, д. Франгулова.
79, 157	Аламдарова Е. Г. . . .	5 уч., 1-я Вакалдин. ул., д. № 7.
48	Александровскій В. А.	4 уч., Отдѣленская ул., д. Лебедева.
59	Алексѣевъ И. М.	4 уч., Ник.-Часовен. ул., д. Милова.

50, 120	Алексѣевъ П. П. . . .	1 уч., Канавы, д. Асатурова.
58	Алексѣевъ С. И. . . .	3 уч., Наб. Волги, соб. д.
123	Алексѣевъ Э. В. . . .	Солдатская ул., д. Рышкова № 1.
54, 127	Алимовъ Н. Е. свящ. . .	3 уч., д. причта Покровской церкви.
51, 74	Альбаповъ А. И. . . .	2 уч., Запасная ул., д. Анфиловой.
60, 61, 73	Альвевъ А. А.	2 уч., Большая-Демидовская ул., д. Мизандронцевой.
63	Альвевъ П. А.	3 уч., Глухой пер., д. Храмова.
79	Алыковъ С. К.	6 уч., Вьломечетная ул., соб. д.
31, 51, 58, 66, 77, 137	Аммосовъ К. М.	На Канавѣ, у Земляного моста, д. Кондратьевой.
28, 30, 31, 32, 40, 41, 42, 45, 58, 72, 73	Андреевскій С. С. . . .	4 уч., Наб. Кутума, д. Губина.
28, 70, 73	Андреевъ И. И.	6 уч., Наб. Канала, д. Ховятина.
48	Андреевъ М. Я.	1 уч., Прод.-Волжск. ул., д. Колесникова.
31, 59	Андреевъ И. А.	4 уч., Набережная Варвац. Канала, д. Мелекенцева.
37	Аникинъ В. И.	4 уч., Солдатская ул., д. Кругликовой.
68	Аннаевъ А. Н.	Около армянок. церкви Петра и Павла.
75	Аппенбергъ А. М. . . .	2 уч., ул. Армян. базара, д. Пальмова.
48	Аптикъ П. С.	2 уч., Набер. Варв. Канала, д. Лалаева.
48	Антоновъ И. М.	4 уч., Католическая ул., д. Грекова.
47	Антоновъ М. Ф.	4 уч., Набер. р. Кутума, д. Поповой.
29	Антоновъ Н. Ф.	Вьлгородская ул., д. Лсырипа.
34	Антохинъ Г. А.	4 уч., Пивоваренная ул., д. Кузьминой.
28, 58	Аплавинъ Е. А.	4 уч., Ник.-Часовен ул., д. Аверьянова.
122	Аратовскій Н. И. . . .	4 уч., Луковская ул., д. Семеновой.
157	Аристакесъ, архіеп. . . .	5 уч., д. Петропавловской церкви.
48	Аристовъ А. С.	4 уч., Кудровая ул., соб. домъ.
71, 75	Арустамова Е. В. . . .	2 уч., Спасская ул., д. Казачковой.
60	Асатурова Е. Н.	5 уч., Набер. Канала, у Троицк. моста, здание родильнаго отдѣленія.
54	Астахова М. А.	При училищѣ.
119	Астраханкинъ А. Н. . . .	5 уч., 3 Бакалд. ул., д. Астраханкиной.
38	Афанасьевъ М. А.	6 уч., 2 Бакалдин. ул., д. Жарковой.
36, 60	Афанасьевъ П. И.	2 уч., Набер. р. Кутума, соб. домъ.
28	Аузуръ А. П.	5 уч., Наб. Канавы, д. Исаева.
159	Ашуровъ А. А.	2 уч., Екатеринин. ул., д. Усейнова.

Б.	
59	Багировъ Ибрагимъ.. 5 уч., 2 Бакалдинская, д. Новикова.
56, 135, 45	Бадмаевъ Н. В. 4 уч., Фроло-Лаврекая ул., д. Чижевой.
75	Баева Е. Г. 5 уч., Ахматовская ул., д. Казачковой.
36, 77, 63	Вакулинъ И. Е. 2 уч., Набер. р. Кутума, соб. д.
54	Балыклейская Е. Я. . 6 уч., Владимирская пл., д. Куликова.
51, 52, 61	Балыклейскій А. И. . 3 уч., Рождеств. въ сад. ул., соб. д.
61	Банкова М. А. Зданіе глазной лѣчебницы.
37	Барановъ В. Ф. 2 уч., Александровскій бульв., соб. д.
35	Барановичъ П. Ф. 2 уч., Полицейск. ул., д. Сергѣевыхъ.
75	Барановъ П. П. 4 уч., Наб. Кутума, соб. д.
50, 123	Барсовъ С. Ф. 4 уч., Виржевая ул., д. № 26.
37	Барышниковъ М. В. . 4 уч., Духосошеств. ул., д. Гор. Общ.
68	Басинжаговъ Г. А. . . Григоріанская ул., соб. д.
157	Бахрова Ф. Г. 5 уч., 1 Бакалдин. ул., д. Асатурова.
44	Бахровъ С. Г. 5 уч., Агабабовск. ул., д. Бахровыхъ.
59	Баграмъ-Бекъ И. Противъ 6 уч.
80	Белановъ Г. А. 2 уч., д. Казачковыхъ.
36, 52, 57,	Беззубиковъ И. В. . . 3 уч., Набер. р. Кутума, соб. д.
67	
34	Безобразовъ А. Н. . . 2 Бакалдинская ул., д. Жарова.
37	Безобразовъ Н. В. . . 4 уч., Виржевая ул., соб. д.
36, 62, 69	Бекунъ А. А. 3 уч., Пароходн. ул., д. Воробьева.
79	Бекназарянцъ С. К. . . 5 уч., Кирочная ул., д. Портнова.
35	Бековъ П. Н. 2 уч., Полицейская ул., д. Сергѣевыхъ.
57	Бенземанъ А. А. 4 уч., Набер. р. Кутума, д. Собакаревой.
51, 65, 77,	Верезинъ Т. П. свѣщ. 2 уч., Ахматовская ул., домъ причта
135, 137,	Гостинно-Николаевской ц.
126, 127	
48	Бернардъ Е. А. 5 уч., Наб. Варв. Кан., д. Бурджаловыхъ.
48	Бернардъ Н. А. 1 уч., Никольская ул., д. Смирновой.
123	Весѣдинъ М. Н. 6 уч., Канава, д. Уваровой.
35	Вирюкова Н. Д. 2 уч., д. Козлова.
31, 36, 46,	Вирюковъ И. А. 6 уч., Набережная Канавы, соб. д.
64, 76, 123	
122	Вирюковъ П. И. 6 уч., прот. Бекунъскаго съѣзда, соб. д.
60	Витюцкій А. В. 5 уч., Паробичебуг. ул., д. Батюшиной.
52, 135,	Благопировъ М. Д. св. 2 уч., зданіе Духовн. Семинаріи.
137	

70	Блаженковъ В. М. . . .	2 уч., Эспланадная ул., д. Сергѣева.
51, 69	Бобровъ Н. В.	2 уч., Екатеринин. ул., д. Али-Усейнова.
50, 66	Богатыревъ С. А. . . .	2 уч., зданіе мужской гимназій.
126	Богдановъ Н. Ф. протод.	Крѣпость, Соборный домъ.
37	Богдановъ П. Н.	1 уч., Петропавлов. площ., соб. д.
28	Богословскій П. И. . .	4 уч., Наб. Кутума, д. Богословской.
67	Борейша Ф. Ф.	4 уч., Б. Исады, д. Григорьева.
55, 78	Боровковъ М. М. свящ.	Домъ причта Смоленской церкви.
59, 66	Браунъ Ф. Г.	Въ зданіи больницы Приказа.
136	Бржезинская С. X. . . .	6 уч., Наб. Варвац. Канала, д. Киселевой.
33	Аржезовскій А. І. . . .	6 уч., Набер. Канала, соб. д.
36, 66, 78, 62	Бредневъ Г. И.	2 уч., Петропавловская ул., соб. д.
35, 70	Бредрихъ И. О.	2 уч., Полицейская ул., д. Сергѣевыхъ.
68	фонъ-Бремзенъ Г. И. . .	Набер. Кутума, д. Тихановой.
73	фонъ-Бремзенъ А. Р. . .	Набер. Кутума, д. Тихановой.
56	Бровкина В. І.	3 уч., Казанская ул., д. Рябичева.
37, 38	Брыксинъ Ф. Н.	2 уч., Петропавловская ул., соб. д.
40, 42, 72	Вудковичъ К. А.	3 уч., Казанская ул., д. Скрѣпинскаго.
78	Вуйко А. О.	2 уч., Набер. Канала, соб. д.
36, 68, 70, 76, 78, 60, 63	Вуйко Л. М.	2 уч., Наб. Варваціев. Канала, соб. д.
66, 84, 126	Вуйловъ Симеонъ свящ.	Кремль, д. прич. Кафедральн. собора.
57	Вуйновская Е. А.	4 уч., Набер. р. Кутума д. Постникова.
31, 47, 49	Вуйновскій А. Л.	4 уч., Набер. р. Кутума д. Постникова.
158	Бураковъ М. Л.	5 уч., Набер. Канала, № 100.
36, 71, 62	Бураковъ П. Е.	3 уч., Сапожниковская ул., соб. д.
157	Бурджалова Е. И. . . .	5 уч., Армяно-Петроп. ул., д. Сафарова.
73	Бурджаловъ Н. А. . . .	5 уч., Набер. Варвац. Канала, соб. д.
68	Бурджаловъ Н. И. . . .	Армяно-Петропав. ул., соб. д.
57	Буслаевъ А. Я.	4 уч., школа садоводства.
43	Бутеневъ А. И.	Эллингъ—Таможня.
31, 55, 61, 71	Бутковъ И. М.	4 уч., Наб. Канала, соб. д.
63, 31	Бутковъ П. М.	4 уч., Набер. Варвац. Канала, д. № 135.
32, 36, 67, 71, 62, 63	Бутковъ С. М.	5 уч., Ильинская ул., соб. д.
28	Бухвостовъ И. Г.	1 уч., Старо-Горш. ул., д. Балабановой.

69, 70	Вухгольцъ Е. Н., бар..	6 уч., Вейнерская площ., д. Протасова.
78, 135, 127	Вѣлавичъ Г. Т., свящ..	Домъ причта Христоорождественск. церкви.
54, 136, 127, 137	Вѣлоземцевъ М. И. св.	5 уч., д. Ильинской церкви.
71	Вѣлова Д.	Домъ Николаевского приюта.
34	Вѣлопольскій Г. А.	3 уч., Наб. Кутума, д. Базилевского.
123	Вѣлявскій М. А.	Облупинская площ., д. Ломоносова.
28, 73	Вѣляевъ М. Г.	2 уч., Петропавловская у., д. Захарова.
В.		
35	Вазерскій Х. С.	3 уч., Набер. р. Волги, д. Лопатиной.
29, 45	Вальдов.-Варган. В. В.	5 уч., Набер. Капавы, д. Масумова.
77	Варыхановъ М. В.	4 уч., Прод.-Луков. ул., д. Варыханова.
43	Варѣоломеевъ Д. П.	2 уч., Старо-Кузн. ул., д. Климашевскаго.
62, 73	Васильевъ А. В.	2 уч., Эспланадная ул., д. Кернь.
36, 55, 65, 78, 127, 136	Васильковскій П. Н. протоіер.	6 уч., Измайловская улица, д. причта Іоанно-Златоуст. церкви.
123	Васильяновъ В. Е.	2 уч., Армянскій базаръ, соб. домъ.
58, 134, 135	Васнецовъ В. А.	3 уч., Пароходная ул., д. Куликова.
60	Васяткина П. В.	3 уч., Наб. Кутума, д. Базилевского.
68	Веприцкая А. Г.	2 уч., зданіе музык. учил., д. Кононова.
48, 78, 158	Вернеръ М. С.	4 уч., Луковская ул., д. Католич. церкв.
28	Веселовскій С. Н.	4 уч., Наб. Кутума, д. Веселовской, № 4.
29, 67	Визгинъ А. П.	4 уч., Мих.-Арханг. ул., д. Николаевой.
158	Винницкій Ф. М.	2 уч., Демидовская ул., соб. домъ.
60	Винниковъ В. Л.	1 уч., Эспланадная ул., д. Свирилина.
78	Виноградова А. И.	Селеніе, школа Сиротскаго дома.
48	Виноградовъ В. А.	3 уч., Рожд. въ сад. ул., д. Балыклейскаго.
52, 65, 68, 74, 127, 137	Виноградовъ В. Ѳ., св.	6 уч., д. причта Іоанно-Златоуст. церкв.
43	Витте Н. К.	2 уч., Петропавл. ул., д. Брыкениной.
43	фонъ-Виттенъ А. Г.	6 уч., Наб. Варвац, д. Михайловскаго.
51	Вишневскій К. С.	Петро-Павлов. площ., д. Тимофеева.
158	Вихманъ А. А.	4 уч., Кресто-Воздвиж. ул., соб. домъ.
45	Вихманъ М. А.	2 уч., Петро-Павловская ул., соб. д.
	Власко Е. И.	6 уч., Наб. Варвац. канала, д. Антова.

51, 58, 69	Власовъ П. А.	2 уч., Вѣлгородская ул., д. Яковлева.
50	Внуковъ А. М.	4 уч., Духосошестввенск. ул., д. Харькина.
136	Воловская А. П.	Зданіе епархіальн. жен. училища.
136	Воловская В. П.	Зданіе епархіальн. жен. училища.
57	Воложанинова Н. Г. . . .	4 уч., Армяно-Успенск. ул., д. Степанова.
135	Воложаниновъ Г. А. . . .	4 уч., Армяно-Григор. ул., д. Степанова.
35	Волостниковъ И. А. . . .	4 уч., Кудровая ул., д. Вѣтвицкой.
127	Волосѣвичъ М. А. свящ.	3 уч., д. Покровской церкви.
63	Волкова В. Ю.	3 уч., Пароходная ул., д. водопр. об-ва.
30, 75, 67	Вольферцъ А. Ю. . . .	Наб. Канавы, д. Кирѣева.
57, 46	Воробьевъ К. П. . . .	3 уч., Казанская ул., соб. д.
75	Воробьева П. И.	3 уч., Пароходная ул., соб. д.
124	Воробьевъ Н. В.	2 уч., уг. Кат. и Арм. б., д. Васильянова.
119	Воронинъ А. Е.	6 уч., Наберж. Канавы, д. Вирюковой.
35	Воронцовъ М. Е.	2 уч., Почтовая ул., д. поч.-тел. вѣд.
35	Воронцовъ К. М.	2 уч., Почтовая ул., д. поч.-тел. вѣд.
37	Востоковъ Ф. Г.	2 уч., Почтов. ул., д. Город. Общества.
119	Вульфъ Р. Б.	4 уч., Биржевая ул., д. Поповой.
53, 56	Вучетичъ Н. А.	2 уч., Троицкій мостъ, д. Франгулова.
36	Вѣровъ Н. Д.	1 уч., Петро-Павл. ул., соб. домъ.
123	Вѣтвицкій Б. Г., свящ.	Домъ причта Петро-Павловской церкви.
127	Вѣтвицкій М. Г.	6 уч., 1 Тат. ул., д. № 2 муллы Билалова.
36, 62	Вѣховъ С. М.	3 уч., Казанская ул., соб. домъ.
Г.		
68	Гаагъ В. Ф.	5 уч., Персидская ул., д. № 14.
68	Гаагъ Д. А.	5 уч., Персидская ул., д. № 14.
37	Гавриловъ В. Г.	1 уч., Петро-Павловс. площ., д. Вѣрова.
58, 61, 66,	Газенкамцфъ А. А. . . .	} 2 уч., Екатериненская ул.,
71, 72, 73,		
76, 77, 102		} Губернаторскій домъ.
24, 27, 28,	Газенкамцфъ М. А. . . .	
30, 31, 32,		
33, 40, 41,		
42, 45, 46,		
49, 57, 58,		
64, 65, 66,		
67, 69, 70,		
71, 72, 73,		
76, 77, 79,		
119, 102		

157	Гамарьянъ Е. Н.	5 уч., Армяно-Петр.-Пав. ул., д. № 27.
157	Гамарьянъ Х. А.	5 уч., Армяно-Петр.-Пав. ул., д. № 27.
28, 33, 73	Гаргановъ А. С.	3 уч., Пароходная ул., д. Фонова.
32, 36, 80	Гаргановъ С. Я.	5 уч., Персидская ул., д. Гарганова.
31, 45, 64	Гаркема В. М.	Набереж. Волги, д. Солина.
124	Гассельбергъ С. О.	4 уч., Армяно-Успенск. ул., д. Дельсаль.
48	Генкенъ А. С.	2 уч., Ахматовская ул., д. Зварыкина.
48	Георгиевскій Н. П.	4 уч., Крестовоздвиж. ул., д. Кузнецовой.
43	Гиринь А. С.	6 уч., площ. Татарск. б., д. Холмквистъ.
136	Гладкова А. С.	Зданіе Епархіальн. женскаго училища.
44	Гладковъ А. Д.	3 уч., 1 прот. пер., д. Рукавишниковой.
29	Глотовъ Г. Я.	3 уч., Рожд. въ сад. ул., д. Положенкова.
124	Глыбовскій А. В.	6 уч., Горшковская ул., д. Казанцевой.
136	Годлевская К.	4 уч., Большіе исады, д. Мадатова.
62	Головкинъ М. М.	2 уч., Эспланадная ул., д. Кернъ.
59	Голубевъ А. Н.	6 уч., Наб. Варв. Кан., д. Филатьевой.
35	Голосной Н. Т.	6 уч., 2 Теремил. ул., д. Сергѣевой, № 43.
46	Гольминецъ В. І.	6 уч., Набер. Варв. Кан., д. Гротъ.
58	Гольданъ Э. К.	2 уч., д. Агамжанова.
68, 134	Гондаревъ В. Л.	4 уч., Ямгурчевъ, соб. домъ.
34	Гордѣевъ Н. П.	5 уч., Кирочная ул., д. Марковичъ.
60	Горнъ В. А.	3 уч., при Городской больницѣ.
67, 68	Горѣловъ А. Л.	2 уч., д. Копонова, (здан. музык. уч.)
30, 31, 45,	Горчаковъ К. И.	2 уч., Рождественская ул., д. Вухарцева.
49, 54, 72		
68	Гончаровъ С. Г.	5 уч., 1-й короткій переул., соб. д.
33	Гранитовъ А. И.	4 уч., Солдатская ул., д. № 39.
43	Григорьевъ Д. П.	Эллингъ, зданіе Таможни.
127, 75	Григорьевъ В. И.	На Селеніи. д. прич. Казанской церкв.
65, 57, 66,	Григорьевъ Н. П.	1 уч., Никольская ул., соб. д.
67, 73		
49	Григорьевъ И. М.	4 уч., Католическая ул., д. Будагова.
75	Григорьева А. Х.	1 уч., Никольская ул., соб. д.
49	Гриневицъ Г. В.	4 уч., Набер. Кутума, д. Кохановой.
34	Гришинъ В. Т.	Зданіе 4 полицейск. участка.
51	Гро П. Ф.	3 уч., Набер. Кутума, д. Козлова.
158	Гроссъ Г. К.	1 уч., д. Тавризова.
74	Грудочкина Т. В.	3 уч., Пароходная ул., д. Прякина.
56	Грязкина К. И.	3 уч., Селеп., Наб. р. Волги, д. Петровой.
44	Губертъ В. Ф.	6 уч., 2-я Бакалд. ул., д. Клементьевой.

36, 57, 65, 73, 77, 134, 136	Губинъ И. И.	3 уч., Болдинская пристань, соб. д.
36, 77	Губинъ А. И.	3 уч., Набереж. р. Кутума, соб. д.
58	Гульшина О. А.	2 уч., Полицейская ул., д. Усейнова.
66, 70	Гурни X. А.	Полицейская ул., д. Казачковой.
68	Гурскій А. К.	4 уч., Луковка, д. Ласской.
49, 69	Гурьяновъ А. С. ...	2 уч., Спасская ул., соб. д.
51	Гурьяновъ М. М. ...	3 уч., Набереж. Кутума, д. Вахромѣевой.
65, 77, 126, 127, 137	Гусаковъ М. Н., прот.	Домъ Благовѣщенскаго монастыря.
50, 68	Гусевъ А. М.	2 уч., Спасская ул., д. Серезниковай.
134	Гуськовъ Т. А.	2 уч., Облупинская пл., соб. д.
Д.		
58	Давыдова Е. И.	3 уч., Пароходная ул., д. Брыкеиной.
59	Дагаевъ П. И.	5 уч., Паробич. буг., здан. Губ. больн.
50, 55, 60, 72, 73, 76	Далингеръ А. П. ...	3 уч., Покровская площ., д. Губина.
53	Данилевскій И. В. ...	5 уч., при училищѣ.
67	Дельсаль Н. Г.	4 уч., Армяно-Успен. ул., соб. домъ.
158	Демботъ Г. С.	3 уч., Пароходная ул., д. Воробьева.
73	Дембицкая А. А.	3 уч., Казанская ул., д. Афанасьева.
72	Дембицкій О. А. ...	3 уч., Казанская ул., д. Афанасьева.
54	Дементьева Е. А.	При училищѣ.
65	Дементьевъ Г. И.	3 уч., Саложн. ул., д. Саложникова.
31, 75	Деминскій И. А.	2 уч., Эспланадная ул., д. Ершевой.
44, 68	Дерюшкинъ Ф. И. ...	3 уч., Покровская площ., соб. домъ.
123	Дзигоевъ К. Н.	3 уч., Садо-Аптек. ул., д. Антонова.
50	Дмитріевскій С. П. ...	6 уч., уг. Всев. и 1 Тат. ул., д. Федоровой.
124	Дмитріевъ В. Д. ...	Кремль.
36	Дмитріевъ Г. А.	6 уч., на Эллингъ, соб. домъ.
66	Добровольскій О. Р. ...	Городекія скотобойни.
53, 71, 72, 127	Добровъ Д., свящ. ...	Домъ Николаевскаго приюта.
135, 137	Добровъ Н. О.	4 уч., Набереж. Кутума, д. № 88.
53, 127	Доброправовъ Г. Ф. ...	4 уч., Епанчинскій бугоръ, соб. д.
28	Доброправовъ В. А. ...	4 уч., Крестовозд. ул., д. Моисѣева № 22.

28, 32	Добронравовъ Е. А. . .	5 уч., Кирочная ул., д. № 67.
28, 72	Довгьяло Г. А.	4 уч., Набер. Кутума, д. Румянцева.
122, 123	Догадинъ А. А.	4 уч., Набер. р. Кутума, д. Щеглова.
119	Догадинъ В. И.	5 уч., 2 Вакалдин. ул., д. Штылько.
134	Догадинъ Г. М.	4 уч., Биржевая ул., соб. домъ.
62, 77	Догадинъ К. П.	3 уч., Наб. р. Кутума, соб. д.
119	Догадинъ М. В.	4 уч., Иоанно-Предтеч. ул., соб. д.
36, 77, 71	Догадинъ М. П.	2 уч., Эспланадная ул., соб. домъ.
54, 71	Додоновъ П. В.	1 уч., соб. домъ.
136	Доктусовъ А. П.	Зданіе Духовнаго училища.
50, 58	Докучаевъ В. А.	2 уч., Бѣлгородская ул., д. Фетисова.
75	Долгошкова А. М.	1 уч., Женскій ночлежный домъ.
44	Долгошкова М. Г.	Бѣлгородская ул., д. Бажанова, № 5.
34	Долидовъ К. П.	3 уч., Старо-Кузнеч. ул., д. Умерова.
37, 63	Домогтовичъ К. К.	2 уч., Вол.-Демид. ул., д. Атамжанова.
52	Драгомировъ В. А.	3 уч., Грязная ул., д. Иванова.
56	Древская	Спасская ул., д. насл. Шульгина.
28	Дремковъ В. В.	Поперечно-Кутумовская ул., д. № 10.
51, 53, 68	Дрокановъ Д. А.	3 уч., Старо-Кузнеч. ул., д. Хлѣбникова.
47, 69	Дружининъ Н. Н.	4 уч., Армяно-Успенск. ул., д. Лебедева.
51	Душутинъ Н. А.	4 уч., Биржевая ул., д. Клементьева.

Е.

77, 78	Евдокимовъ Г. Ф.	2 уч., Католическая ул., соб. домъ.
61	Евдокимовъ Ф. Б.	Калуговская ул., д. Исаева.
28	Евстратовъ А. М.	4 уч., Биржевая ул., д. Клошкниной.
44	Евстратовъ А. С.	4 уч., Поп.-Епанч. ул., д. Евстратовой.
124	Евстратовъ Л. В.	5 уч., Ар.-Пет. ул., д. Черногорской № 47.
78	Егоровъ К. Д.	2 уч., Паробичебург. ул., д. Молчанова.
123	Егуловъ А. И.	2 уч., Бульварная ул., д. Александровой.
79	Ексавъ А. В.	4 уч., Ново-Исадная ул., д. № 7.
61	Еллискій И. А.	4 уч., у Троицк. м. наб. Канава соб. д.
122	Елизаровъ Г. А.	Фортъ соб. д.
78	Елисеевъ В. В.	
57, 59	Елмановъ А. М.	При Мореходномъ классѣ.
36	Епифановъ Л. Е.	6 уч., Иоанно-Златоуствск. площ., соб. д.
34	Ермаковъ	Зданіе 3-го Полицейскаго участка.
57	Ермолаевъ В. И.	
63	Ермохинъ В. И.	3 уч., Пароходн. ул., д. водопр. об-ва.

43	Ефремовъ Н. И. . . .	2 уч., Стр-Кузн. ул., д. Климан. кв. № 2.
36, 37	Ефремовъ П. Х. . . .	3 уч., Набережная Кутума, соб. д.
36, 62	Ефремовъ И. Х.	3 уч., Набереж. р. Волги, соб. д.
Ж.		
36, 38, 63	Жарковъ М. К.	2 уч., Александровскій бульв. соб. д.
36, 48, 69	Ждановъ А. А.	2 уч., Набер. Кутума, д. Ковальджи.
44	Желаловъ Г. Г.	4 уч., Набереж. р. Кутума, домъ № 109.
51, 123	Женченко С. М.	1 уч., Банная ул., д. Евгеніева.
46	Жигмонть В. Д.	4 уч., Канцелярская ул., д. Богословской.
36	Жижинъ Н. Н.	3 уч., Набереж. р. Кутума, соб. д.
44	Жуковский Г. Г.	Отдѣленіе Государственнаго Банка.
52, 137	Жуковъ С. М.	3 уч., Покровская пл., д. Губина.
30, 56	Жукова К. П.	4 уч., Крестовоздв. ул., д. Полетаева.
З.		
119	Забуруновъ Ф. В. . . .	4 уч., Ивановская ул., д. Забурунова.
36	Завьяловъ А. Я. . . .	3 уч., Старо-Мултановская ул., соб. д.
46	Завьяловъ Н. В.	1 уч., Набереж. р. Волги, д. Вирюкова.
44	Закутинъ Н. Н.	Наб. р. Кутума, за Красн. м., д. Алексѣева.
62, 134	Захаровъ С. В.	2 уч., Петро-Павловская ул., соб. д.
36, 53,	Захаровъ С. И.	3 уч., Казанская ул., соб. д.
57, 66		
51	Збукаревъ И. А. . . .	4 уч., за Ямгурчевскимъ м., д. Комкова.
77	Зварякинъ Н. А.	2 уч., Ахматовская ул., соб. д.
35	Звѣревъ К. И.	5 уч., Арм.-Петр. ул., д. Алиевой, № 12.
127	Здравосмысловъ М. К.	Домъ прич. Знаменской церкви.
62	Зеленинъ В. В.	1 уч., Никольская ул., д. Тавризова.
77	Зелепугина М. Н. . . .	Зданіе Духовной Семинаріи.
77, 134	Зелепугинъ Ф. Н. . . .	Зданіе Духовной Семинаріи.
62	Зенчиковъ А. Д.	1 уч., Петро-Павловск. ул., д. Бреднева.
59	Зенчиковъ В. Д.	5 уч., Паробич. бург., зданіе Губ. больн.
126	Зинаида Игуменія . . .	Женскій Благовѣщенскій монастырь.
75	Зиновьева В. И.	1 уч., при жен. ночл. дом.
124	Зиловъ Б. Д.	2 уч., Набер. Канал., д. Франгулова.
52	Златницынъ С. И. . . .	3 уч., Чеснок. еригъ, д. Дмитріевой № 9.
31, 43, 75	Зміевъ Н. Н.	6 уч., Элингъ зданіе Таможни.
49	Зодіевъ В. А.	2 уч., Армяно-Базари. ул., д. Князева.

135	Зоринъ Д. Г.	5 уч., за Канавой, д. Гродъ.
126	Зоринъ П. Ш.	2 уч., Петро-Павлов. ул., д. Евдокимова.
35	Зотовъ А. Ф.	4 уч., Епанчинская ул., д. Хайдурова.
46, 31, 64	Зубовичъ П. О.	4 уч., Армяно-Успенск. ул., д. Степанова.
51, 66	Зубовъ Л. А.	Зданіе 1-го Городск. 4-хъ кл. училища.
И.		
136	Иванова А. И.	Зданіе Епархіального женск. учил.
53	Иванова Е. Н.	2 уч., при училищѣ.
47	Ивановскій С. П.	3 уч., Казанская ул., д. Рябицовой.
70	Ивановъ А. А.	4 уч., Старо-Луковск. ул., д. Семеновой.
63	Ивановъ В. П.	Зданіе богадѣльни Ефименковыхъ.
63	Ивановъ И. А.	2 уч., Облудинская площ., соб. д.
66	Ивановъ І. П.	Католическая ул., соб. д.
48	Ивановъ М. П.	1 уч., Никольская ул., д. Смирнова.
49	Ивановъ Н. А.	6 уч., Набереж. Канавы, д. Спытковой.
49	Ивановъ П. В.	3 уч., Пароходная ул., д. Водопровода.
28	Ивановъ П. З.	4 уч., Наб. Кутума, д. Жукова.
45, 47	Ивановъ П. И.	5 уч., Екатерин. ул., д. Ивановой.
68	Игнатъева Н. Ф.	2 уч., Музык. учил., д. Кононова.
35	Игнатъевъ В. П.	4 уч., Арм.-Усп. ул., д. Степанова.
44	Игнатъевъ Л. Е.	3 уч., Глухой переул., д. Крюковой.
51	Игумновъ Н. Н.	2 уч., Петро-Павлов. ул., д. Брыксина.
50	Извольскій І. В.	5 уч., Паробичебург. ул., д. Сергѣевой.
44	Израилевъ М. А.	2 уч., Католическая ул., д. Календеръ.
34	Иконицкій И. П.	2 уч., Эспланадная ул., д. Виницкаго.
30	Ильенко П. П.	6 уч., 2 Бакалдинск. ул., д. Сторожевой.
77	Ильина О. Ф.	Знаменская ул., соб. д.
69, 59	Ильинъ А. Н.	2 уч., Знаменская ул., соб. д.
72, 124, 136	Ильинъ И. П.	Крѣпость военный лазаретъ.
58, 67, 68, 134	Ильинъ Н. Н.	2 уч., Московск. уч., д. Агабабовск. уч.
31	Ильинъ С. П.	4 уч., Григоріан. ул., д. № 38.
136	Ильинская Е. М.	Зданіе Епархіального женскаго учил.
51	Ильинскій К. М.	2 уч., Вѣлгородская ул., д. Яковлева.
73, 127	Ильинскій П. Г.	Домъ причта Гостинно-Николаев. церкв.
57, 52, 157	Ильязьянцъ Н. Г. св.	4 уч., Армяно-Григоріан. ул., соб. д.
28, 31	Ипковскій М. Ф.	2 уч., Александров. бульв., д. Инковской.

38	Иноземцевъ В. М....	4 уч., Наб. Кутума, соб. д.
32, 56, 79	Искендеровъ И. Х....	5 уч., Персидская ул. д. № 17.
48	Истоминъ А. И.....	2 уч., Облунинская площ., д. Пироговой.
30	Истоминъ Г. К.....	2 уч., Б.-Демидовская, д. Николаева.
I.		
69, 70, 137	Иодковский А. П....	Набер. Канала, д. Франгулова.
73	Иодковская З. А....	Набер. Канала, д. Франгулова.
65, 66, 77, 135, 137	Иоаннъ, архимандритъ	2 уч., Зданіе Духовной Семинаріи.
61	Иензенъ Э. Г.	Католическая ул., д. Смылова.
К.		
68	Кавтарадзе М. П....	4 уч., на Канавѣ, д. Джанумова.
35	Кайзеръ Е. В.....	2 уч., Старо-Кузнечн. ул., д. Россети.
35	Кайзеръ К. К.	2 уч., Старо-Кузнечн. ул., д. Россети.
56	Казиковъ М. Ш. М....	2 уч., Наб. Кутума, соб. д.
68	Казиміро Б. М.....	5 уч., на Канавѣ, д. Градь.
30, 67	Калашниковъ С. П....	5 уч., у Троицкаго м., д. Бартенковой.
136	Калиновскій В. Г....	5 уч., 2 Бакалдинск. ул., д. Мункъ.
79	Камарьянцъ Х. А....	5 уч., Петропавл.-армян. ул. д. № 27.
60	Каменская Т. П....	2 уч., М.-Демидов. ул., д. Агамжановыхъ.
32, 59, 70	Каменскій П. А....	2 уч., М.-Демидов. ул., д. Агамжановой.
37	Камышевъ В. Я....	4 уч., Набереж. Кутума, соб. д.
157	Капжинская А. М....	5 уч., Агабабовск. ул., д. Кукуджанова.
37	Карамышевъ П. С....	3 уч., Садо-Аптекарек. ул., д. Рождеств.
65, 71, 126	Карасевъ В. В.....	1 уч., Кремль, домъ Соборнаго причта.
79	Караевъ Г. Х.....	5 уч., Вейнерская площ., соб. д.
69	Карбоньеръ Л. Л....	3 уч., Казанская ул., д. Быковой.
119	Каргинъ И. Х.....	3 уч., Глухокузнечная ул., д. № 30.
68, 78, 158	Карлъ Я. А.....	Пароходная ул., д. Зиновьева.
37	Карпухинъ Д. Е....	6 уч., Горшковская ул., д. Осинской.
36, 69	Карягинъ С. И.....	2 уч., Екатериненская ул., соб. д.
124	Касаткинъ Л. Г....	1 уч., Красныя казармы.
74	Качіони Е. А.....	2 уч., д. Сергѣевыхъ.
32, 80	Качіони С. А.....	2 уч., д. Сергѣевыхъ.
158	Кернъ В. Н.....	Рождествен. ул., д. Ремеслен. об-ва.
36	Кернъ Н. Н.....	2 уч., Эспланадная ул., соб. д.

37	Кирѣевъ А. Д.	5 уч., Агабабовск. ул., соб. д.
74	Киселевъ А. В.	Вейнерская площ., д. Мелехина.
45	Киселевъ П. И.	2 уч., Петро-Павловск. ул., соб. д.
68	Клементьевъ А. И.	Городекая Управа.
78	Климашевская С. И.	Набереж. Канала, соб. д.
34	Климовъ Ф. И.	Зданіе 5-го Полицейскаго участка.
68	Клушина Э. А.	4 уч., Кудровая ул., д. Лебедева, № 3.
62	Клюшкинъ Л. Ф.	1 уч., Старо-Кузнечная ул., соб. д.
44	Кобзаревъ А. Г.	3 уч., 2-й Протоchn пер., д. Тюрина.
28	Кобяковъ А. И.	4 уч., Николо-Часов. ул., д. Рушевскаго.
38, 46	Ковалевъ П. Ф.	6 уч., 5 Бакалд. ул., д. Старикова.
50, 56, 57, 78, 158	Козловскій Л.	4 уч., д. Католической церкви.
68, 32	Козловъ М. А.	Набережная Кутума, соб. д.
36	Козловъ Н. А.	2 уч., Полицейская ул., соб. д.
36, 52, 54, 37	Козловъ С. И.	2 уч., Татарскій съѣздъ, соб. д.
68	Кокотовъ Г.	5 уч., 1-й короткій переулочъ, соб. д.
36, 63	Колесовъ В. Г.	3 уч., Пароходная ул., соб. д.
29, 67, 64	Колпаковъ В. Н.	1 уч., прот. цер. Пет.-Пав., д. Куликова.
126	Колтыбинъ А. К.	4 уч., Ивановская ул., д. Недоноскова
58	Комовъ А. Я.	Набереж. Волги, соб. д.
62	Комовъ Я. И.	1 уч., Набереж. р. Волги, соб. д.
59, 31	Коморскій В. М.	5 уч., Пароб. б., здан. Губерн. бол.
124	Коникинъ А. А.	4 уч., у. Плот. и Кят. ул., д. Васильевой.
44	Коновальчуковъ В. В.	2 уч., Знаменск. ул., д. Пуховой.
37, 63	Коновальчуковъ С. В.	4 уч., Мих.-Архан. ул., д. Цитовича.
67	Копстансовъ С. В.	Московскія номера, № 12.
126	Конусовъ М. И.	Наб. Канала, д. Сулейманова.
79	Корженяицъ Ѳ. Г.	4 уч., Запасная ул., д. № 29.
29, 32, 33, 36, 69	Коржинскій П. И.	3 уч., Казанская ул., соб. д.
54	Корниловъ І. М.	При училищѣ.
36, 37, 77	Корниловъ И. О.	3 уч., Старо-Кузнечная ул., соб. д.
71	Коробко С. Ф.	Домъ Александровскаго приюта.
35	Королевъ А. М.	2 уч., Католическая ул., д. Васильянова.
66	Коротковъ А. Г.	4 уч., Поперечно-Кутумная ул., соб. д.
28	Корсунскій А. А.	1 полицейск. участокъ.
34	Корсунскій А. И.	Зданіе 1-го полицейскаго участка.
46, 126	Космачевскій А. Е.	4 уч., Наб. Кутума, д. Косова.

60	Кохановъ А. П.	3-уч., Сапожниковская ул., д. Коханова
47	Кохановъ В. А.	6 уч., Теремилевская ул., д. Попова.
65, 78, 126	Кочергинъ Е. А. свящ.	Домъ прич. Покровской церкви.
127		
34	Кочелевъ И. Г.	Зданіе 2-го полицейскаго участка.
44, 36	Кравченко П. С.	Паробичевъ бугоръ, соб. д.
71, 72, 33,	Крамеръ П. Ф.	2 уч., Эспланадная ул., д. Телетова.
36, 73, 58.		
38		
28	Красноженовъ Г. К. . .	4 уч., Прод.-Лук. ул., д. Красноженовой.
62, 63	Красновъ М. Е.	1 уч., Окажинская ул., соб. д.
31, 33	Красовскій Н. А.	4 уч., Николо-Часов. ул., д. Авакова.
127, 136	Крастелевскій Г. В. . .	Домъ причта Михаило-Архангел. церкви.
60	Кржижановскій В. М. . .	5 уч., Пароб. буг., зданіе Губерн. больн.
127	Кривельскій А. В. . . .	4 уч., соб. д.
36	Круиновъ Г. В.	3 уч., Проточный переул., соб. д.
126	Крутецкій П. Н.	4 уч., Луковская ул., д. Варыхановыхъ.
48	Крыжановскій Н. А. . .	5 уч., Агабабовская ул., д. Степанова.
74	Кубицкая П. И.	При школѣ глухонѣмыхъ.
29	Кудрявцевъ А. В. . . .	4 уч., Духосошестввенская ул., д. № 7.
47, 49	Кудрявцевъ П. Я. . . .	4 уч., Армяно-Успенск. ул., д. Баразова.
36, 62	Кузнецовъ М. Л.	3 уч., Набережная Кутума, соб. д.
35	Кузнецовъ С. Н.	4 уч., Старо-Посуд. ул., д. Лахтопонидзе.
72, 38	Кузнецовъ С. Ф.	3 уч., Казанская ул., д. Афанасьева.
35	Кузьминъ Д. К.	5 уч., Троицкая ул., д. Соловьева.
36, 53, 65,	Куликовъ Е. С.	3 уч., Казанская ул., соб. д.
77, 62		
36, 61	Куликовъ М. Ф.	2 уч., Старо-Почтовая ул., д. Воробьева.
72	Куликовъ Ф. А.	
	Кулыгина А. П.	2 уч., д. Агамжанова.
72	Куиъ М. А.	Казанская ул., д. Керчь.
48	Курейиновъ Л. В. . . .	2 уч., Б.-Демидовская ул., д. Сперанской.
45	Курасовъ В. И.	4 уч., Продол.-Кутум. ул., д. Блиновой.
119	Курбатовъ В. М.	3 уч., Сапожников. ул., д. Кашириной.
47	Курятковскій С. О. . . .	6 уч., бл. церк. Пет.-Пав., д. Жуковыхъ.
55, 135	Курочкинъ А. М.	5 уч., Агабабовск. ул., д. Котельникова.
50	Кууль В. И.	6 уч., 2 Бакалдинск. ул., д. Нидереръ.
28, 58, 66,	Кюн А. А.	3 уч., Набереж. Кутума, д. Губина.
70, 71, 73		

Л.

47	Лавровскій А. П.	4 уч., Крестовоздв. ул., д. Кузнецовой.
28	Лавровъ А. Я.	4 уч., Перевозная ул., д. № 181.
57	Лаврова А. Н.	2 уч., Вѣлгородская ул., д. Сандлеръ.
31, 36, 57, 66, 76, 137	Лавровъ Н. В.	2 уч., М.-Демидовская ул., д. Сандлеръ.
28	Ладыгинъ В. А.	4 уч., Фроло-Лавровск. ул., д. Рублева.
35	Лазаревъ С. Н.	5 уч., Атагабовская ул., д. Сергѣевыхъ.
35	Лакинъ В. А.	2 уч., Почтовая ул., д. почт.-телг. вѣд.
31, 76, 119	Лакинъ Г. И.	4 уч., Старо-Посудная ул., д. Юзбашева.
48	Лалаевъ П. Н.	5 уч., 2 Бакалдинская ул., соб. д.
56	Лангаммеръ С. В.	4 уч., Виржевая ул., д. Моисеева.
52, 68	Ландкутчъ И. Е.	Домъ Аверьянова.
51	Лане Э. Г.	5 уч., Арм.-Пет. ул., д. Лютер. Кирки.
136	Ларина А. А.	Зданіе Епархіальн. женск. училищ.
53	Ларина С. А.	3 уч., Старо-Лѣсная ул., д. Волониной.
55, 78, 127	Ласточкинъ Д. А.	Домъ причта Петро-Павловской церкви.
38, 46	Лбовъ И. М.	1 уч., Продольно-Волжская ул., соб. д.
37	Лебедевъ В. Л.	5 уч., 2 Бакалдинская ул., д. Штылько.
122, 123	Лебедевъ А. В.	4 уч., уг. Кудри и Иван. ул., д. Вѣтвицкой.
37	Лебедевъ Д. В.	6 уч., Иоанно-Златоустов. ул., соб. д.
37	Лебедевъ И. Ф.	4 уч., Христорожд. площ., д. Лебедева.
47	Лебедевъ Н. Н.	4 уч., Армяно-Успенская ул., соб. д.
48	Лебедевъ Н. П.	4 уч., Виржевая ул., д. Зурабекова.
49	Лебедевъ П. Ф.	4 уч., Набереж. Кутума, д. Григорьевой.
67	Лебедевъ Ф. Н.	3 уч., Рождественскій бугоръ, соб. садъ.
47	Лебединскій В. О.	4 уч., Иоан.-Пред. ул., д. Горникова № 26.
127, 137	Лебединскій В. Я.	Домъ причта Казанской церкви.
51, 46	Левицкій П. Н.	6 уч., Иоанно-Златоуст. ул., д. Ченцовой.
44	Ледомскій А. І.	1 уч., Набереж. Варв. Кан., д. Асатурова.
74, 80	Лейтманъ К. Н.	Набереж. Канала, д. Бржезовскаго.
73, 74	Лейтманъ Л. И.	1 уч., Наб. Канал., д. Бржезовскаго.
68	Лепквистъ С. Г.	3 уч., Парох. ул., Зданіе водопр. об-ва
31, 64, 65, 66, 134, 135	Леонтьевъ Н. Ф.	4 уч., Вирж ул., близъ зданія Окружн. Суда, д. Леонтьевой, № 6.
135, 136	Леонтьевъ И. Ф.	4 уч., Виржеваѣ ул., д. Леонтьевой.
63	Лепехинъ К. Л.	3 уч., Грязная ул., д. Матвѣева.
127	Летковскій І. Н. свящ.	4 уч., д. Духосочест. клад. церкви.

61, 66, 75	Ленцискій В. В.	4 уч., Николо-Часов. д. Попова.
49	Ливинъ А. К.	4 уч., Плотинная ул., д. Плотникова.
51	Лихачевъ В. И.	4 уч., Виржевал ул., д. Тесовской.
58	Лобовиковъ С. И.	5 уч., Набереж. Канавы, д. Виноградовой.
51, 53	Ложаль В. А.	5 уч., Кирочная ул., д. Ченцовой.
43	Лукашевичъ А. С.	6 уч., Набер. Варв. Кан., д. Шарова.
66, 158	Лукинъ И. И.	2 уч., Паробичебугор, д. № 22.
52, 56	Лукьяновъ М. Т.	2 уч., Католич. ул., д. Амазаспова № 88.
36	Любаевъ А. М.	3 уч., Казанская ул., соб. д.
135	Любимовъ М. В.	Здание Духовной Семинаріи.
71	Лялина А. П.	При дѣтскомъ приютѣ.
72	Лялина М. А.	При общинѣ сестеръ милосердія.
119	Лиховъ И. И.	4 уч., уголь Крестовозд. и Старопосудн. ул., д. Семеновъ.
134	Льегогорскій Н. В.	Запасная ул., д. Анфилоговой.
60, 70	Львевичъ Л. Ф.	Въ зданіи Родильн. отд. Приказа.
135, 136,	Львницкій А. Н.	Кремль, Соборный домъ.
137		
65, 135	Львницкій И. Н.	Кремль, Соборный домъ.
65	Львницкій Н. И.	Кремль, Соборный домъ.
65, 126.	Львницкій Н. Н.	Кремль, Соборный домъ.
134, 137		

М.

36	Макаровъ Г. В.	3 уч., Лѣсная ул., соб. д.
58, 71, 73	Макаровъ Л. В.	2 уч., Эспланадная ул., д. Чучиной.
134	Макаровъ Н. И.	2 уч., Наб. Кутума, соб. д.
37	Маковецкій В. Б.	5 уч., 1 Татарск. ул., соб. д.
61	Макимовъ Я. И.	2 уч., Екатериненская ул., соб. д.
29, 32, 37	Малаховскій А. С.	4 уч., Наб. Канавы, д. Джанумовой.
53	Малафѣевъ В. Н.	2 уч., При училищѣ.
72	Малышева Е. А.	1 уч., Никольская ул., д. Чурбакова.
62, 72, 73,	Малышевъ Ф. С.	1 уч., Никольская ул., д. Чурбакова.
76		
35	Мальковъ И. Н.	6 уч., 3 Бакалдинск. ул., д. Андриянова.
123	Мальцевъ И. А.	2 уч., Знаменская ул., д. Пуховой.
36	Мамаджановъ С. М.	5 уч., Паробичебугорная ул., соб. д.
159	Мамедовъ М. Ю.	5 уч., 1 Бакалдин. ул., д. Алиева.
79	Маракаевъ Д.	Старо-Заливная ул., соб. д.

68	Марешъ В. Ф.	3 уч., Старо-Птичьа ул., д. Толокина.
124	Маринскій А. Н.	4 уч., Плотинная ул., д. Ключиной.
34	Марковъ А. П.	3 уч., Наб. Кутум., д. Базилевск. № 49.
48	Марковъ П. В.	4 уч., Луковская ул., д. Семеновой.
36, 37, 53, 63, 67, 134	Марковъ С. К.	6 уч., Иоанно-Златоуст. площ., соб. д.
74	Мартынова Е. Н.	При Михайловскомъ пріютѣ.
66	Мартыновъ Н. Н.	4 уч., Птичьа ул., соб. д.
30	Марьинскій П. А.	4 уч., Виржевая ул., д. Ключиной.
31, 76, 119 120	Масловъ М. Е.	3 уч., Христо-Рождес. ул., д. Васильева.
36, 62	Масловъ А. П.	3 уч., Набережн. р. Кутума, соб. д.
122	Масловъ М. А.	Офицерское собран. Астрах. Каз. Войска.
34	Масловъ Н. П.	Зданіе 6 Полицейскаго участка.
76, 122, 123	Масловъ П. Е.	4 уч., Католическая ул., д. Вуткова.
36	Масумовъ Н. И.	5 уч., Набереж. Канала, соб. д.
37	Машковъ А. Н.	3 уч., Проточный переул., соб. д.
134, 137	Матвѣевъ Н. И.	Зданіе Духовной Семинаріи.
43	Махровский М. А.	2 уч., Старо-Кузн. ул., д. Климашевской.
63	Матюхинъ Ф. Я.	Бондарный посел. соб. д.
50	Медвѣдевъ М. И.	5 уч., Кирочная ул., соб. д.
49	Межаковъ И. Н.	6 уч., д. Юштина.
73	Мейеръ Г. К.	
75	Меликенцева Л. И.	4 уч., Наб., Канала, соб. д.
52	Меликенцевъ В. П.	Набереж. Кан., д. № 133.
37, 38	Меликовъ А. А.	5 уч., Кирочная ул., соб. д.
135	Меликовъ А. М.	Птичьа ул., д. Даниловой.
50	Меликовъ П. М.	5 уч., Канавы, у Полицейс. м., № 96.
157	Меликетова М. О.	4 уч., Наб. Варв. Кан., д. Сундукова.
29, 32, 73, 136	Мессарошъ П. И.	4 уч., Крестовозд. ул., д. Владимірскаго.
60	Мизгиревъ А. Н.	3 уч., при Городской больницѣ,
63	Миневскій П. О.	Садо-Аптекарская ул., д. Федорова.
31, 72, 123, 124	Минко К. В.	Крѣпость.
35	Минѣевъ Ф. В.	5 уч., Паробич. ул., д. Булычевой № 73.
59	Мирза И. Х.	Зданіе персидскаго консула.
48, 49	Миримановъ А. Е.	3 уч., Старо-Кузнечн. ул., д. Шашиной.
49	Мирошниченко С. А.	4 уч., уг. Иван. и Дух. ул., д. Деревинной.

126	Мисаиль, игумень...	Покрово-Болдинскій монастырь.
46	Митрофановъ А. А. . . .	5 уч, 2 Бакалдинск. ул., д. Головина.
68	Михайловъ Л. А.	Демидовская ул., д. Сперанской.
35	Михайловъ Е. Я.	4 уч., Поперечно-Епанч. ул., соб. д.
35	Михайловъ В. А.	
51	Михайловъ Н. И.	1 уч., Пет-Павлов. пл., д. Смольянинова.
73, 74, 80	Михайловъ К. И.	1 уч., Петро-Павлов. ул., д. Данилова.
30	Михайловъ П. В.	4 уч., Крестовоздв. ул., д. Фортакковой.
50, 157	Мкртумянцъ Г. М.	5 уч., Набер. Варв. Кан., д. Паремужова.
34	Молгачевъ П. Ф.	4 уч., Кудрова ул., д. Опаринной.
62	Монаковъ С. И.	3 уч., Вондарный пос., соб. д.
36	Монаковъ С. И.	3 уч., Покровская ул., соб. д.
36, 134	Моисеевъ И. К.	4 уч., Виржевал ул., соб. д.
37	Моисеевъ В. А.	4 уч., Виржевал ул., д. Молчанова.
60	Мономахова А. А.	5 уч, Зданіе родильнаго приюта.
78	Мордвикина А. Ф.	2 уч., Набереж. Канавы, д. Конопова.
134	Мореевъ П. Ф.	
157	Морозова Л. С.	2 уч., Набер. Варв. Кан., д. Палаевой.
122, 123	Морозовъ П. Л.	4 уч., Канцелярская ул., д. Столярной.
38	Мочаловъ М. И.	6 уч., Площ. Татар. б., д. Мочаловыхъ.
134	Мочаловъ П. В.	5 уч., соб. д.
57	Морисова А. М.	4 уч., Крест.-Возд. ул., д. Лахтопанидзе.
77	Морозова С. Н.	3 уч., Покровская пл., соб. д.
35	Мхитаровъ М. Г.	5 уч., Агабабовская ул., д. Турпаевыхъ.
124	Мукко А. С.	Красныя казармы.
70	Муликовскій К. А.	2 уч., Католическ. ул., Бажанова.
33	Мунькъ П. К.	5 уч., 2 Бакалд. ул., соб. д.
50	Муратовскій П. Н.	4 уч., Старо-Птич. ул., д. Рождественск.
157	Мургузова М. М.	2 уч, Набер. Варв. Кан., д. Сафарова.
69	Мургузовъ А. З.	Наб. Канала, д. Сафаровой.
67	Мурзаевъ В. В.	Петро-Павловская ул., д. Клопатовской.
37, 36,	Мусатовъ К. А.	3 уч., Старо-Кузнечная ул., соб. д.
60, 66, 134		
51, 52, 61,	Мышкинъ М. А.	1 уч., Набереж. Канала, д'ятская бол.
66, 74, 75		
52	Мѣдниковъ Н. Е.	5 уч., Набереж. Канала, соб. д.
Н.		
68	Наволоцкій К. Л.	2 уч., Табачный рядъ, д. Рѣпина.
48	Нагурскій Н. П.	1 уч., Шоссейная ул., д. Джанумовой.

47	Назаровъ В. А.	5 уч., 2 Бакалдинская ул., соб. д.
44	Назаровъ Ѳ. К.	4 уч., за Ямгурч. мост., д. Шубякова.
119	Найденовъ Н. Я.	4 уч., Ямгурчев. площ., д. Реверсова.
53, 54, 127	Наслѣдышевъ В. А.	Домъ Иоанно-Злотоуст. цер.
50, 76	Наслѣдышевъ Н. В.	3 уч., Набер. Кутума, д. Козлова.
33	Недоносковъ В. Ф.	5 уч., Набереж. Кан., д. Абкаровой.
51, 127	Незнаевъ Е. А. свѣщ.	2 уч., д. причта Рождества Богородицы.
36	Неизвѣстновъ В. Ф.	1 уч., Продол.-Волжская ул., соб. д.
36, 134	Неизвѣстновъ М. Ф.	1 уч., Продол.-Волжская ул., соб. д.
49, 58	Неудачина А. В.	5 уч., Наб. Варв. Кан., д. Арзумановой.
123	Нечаевъ К. И.	2 уч., Почтовая ул., д. Воробьева.
53, 56	Нешмина Е. И.	3 уч., Грязная ул., д. № 30.
71	Никитина А. Е.	1 уч., Никольская ул., д. Феофанова.
32, 34, 69,	Никитскій П. А.	2 уч., Екатерининская ул., зданіе По-
73, 75		лицейскаго Управленія.
36, 37	Никитинъ Е. Ф.	1 уч., Набер. р. Волги, д. Феофанова.
54	Николаева В. Ф.	3 уч., при училищѣ.
28	Николаевъ А. К.	2 уч., Б.-Демидовская ул., д. Николаева
34	Николаевъ К. А.	2 уч., уг. Б.-Деמיד. и Смол. ул., № 47.
48, 62	Николаевъ С. А.	2 уч., Александр. бульв., д. Александрова
57	Никифорова Е. З.	Зданіе Женской гимназіи.
78	Никифорова М. Ф.	Наб. Канала, д. Сафарова.
35	Никифоровъ П. А.	5 уч., Арм.-Петроп. ул., д. Алиевой № 12.
60	Никольскій Н. М.	2 уч., Б.-Демидовская ул., д. № 55.
50	Никольскій С. А.	5 уч., Набереж. Кан., д. Виноградовой.
65	Носковъ С. В.	1 уч., Коса, соб. д.
136	Новолѣтовъ В. В.	4 уч., Набер. Кутума, д. № 61.
43	Нубаровъ-Меликъ Б. А.	2 уч., Табач. ряд., д. Рѣпина, кв. № 2.
79	Нугаевъ И. А.	3 уч., Коннал. площ., соб. д.
36	Нюнинъ Г. Е.	3 уч., Покров. пл., Ст.-Кузн. ул. соб. д.

О.

157	Ованнисянъ О. Г.	5 уч., Кирочная ул., д. Романовой.
45	Овечкинъ М. И.	1 уч., Наб. Вар. Кан., д. Андерсонъ.
123	Олендскій Л. Ф.	Петро-Павл. ул., д. № 22.
52	Ольшамовская Е. П.	4 уч., Арм.-Григ. ул., д. Востоковой.
50, 52, 64,	Ольшамовскій М. Н.	4 уч., Арм.-Григ. ул., д. Востокова.
76		
62	Орловъ В. П.	1 уч., Никольская ул., д. Тавризова.

123	Орловъ М. А.	4 уч., Попер.-Епанч. ул., д. Бисаревой.
73	Орѣховъ П. А.	3 уч., Наб. Волги, д. Косова.
54	Осиповъ В. И.	При училищѣ.
52	Острецовъ Н. С.	4 уч., Попер.-Кут. ул., д. Алексѣевой.
	Островскій А. Н.:	Гимназическая ул., д. № 19.
52	Остроумовъ В. А.	5 уч., 1 Армянская ул., д. № 12.
54	Отмаръ-Штейнъ П. Ф.	3 уч., при училищѣ.
30, 31, 32, 33, 48	Оттъ М. В.	3 уч., Пароход. ул., д. Воробьевой.
47	Ошанинъ В. В.	4 уч., Крестовоздв. ул., д. Кузнецовой.
П.		
73	Павлова Е. К.	4 уч., Кресто-Воздв. ул., д. Эзова.
36, 63	Павловъ В. С.	6 уч., Набер. р. Царева, соб. д.
35	Павловъ Д. Г.	5 уч., Петроп.-Арм. ул., д. Алиева № 12.
49	Павловъ М. К.	4 уч., Кресто-Воздв. ул., д. Эзовой.
35	Павловъ П. П.	6 уч., Вѣломечетная ул., д. Лыткиной.
50	Палице Ф. А.	2 уч., Старо-Кузнеч. ул.
45, 75	Пальмирскій П. В.	4 уч., Продол.-Кутум. ул., соб. д.
53, 135, 137	Пальмовъ И. Г.	4 уч., Отдѣленская ул., соб. д.
65, 127, 136	Пальмовъ Н. Г.	Больш.-Демидов. ул., д. № 47.
73	Пальцевъ П. С.	
78	Пальцевъ Ф. Н.	Зданіе ремесленной школы.
53	Панковъ П. Н.	2 уч., при училищѣ.
50, 53	Паремусовъ А. И.	2 уч., Екатерининская ул., д. № 78.
36	Паремусовъ Н. З.	5 уч., Набережная Канала, соб. д.
72	Патригѣевъ А. И.	
37	Пашинъ П. Д.	4 уч., Продольно-Кутум. ул., соб. д.
37	Пашинъ С. П.	4 уч., Продольно-Кутум. ул., соб. д.
44	Пашковъ М. В.	5 уч., 1 Бакалдин. ул., д. Ивановой.
53	Пахомовъ Е. М.	6 уч., при училищѣ.
58, 64, 73	Пацукевичъ Н. Д.	5 уч., Наб. Вар. Кан., д. Борисоглѣбской.
126	Педько Ив. Ив.	1 уч., Ванная ул., д. Антропова,
51, 76	Перуанскій А. А.	2 уч., Старо-Кузн. ул., соб. д.
124	Петренко К.	У Татарскаго моста, д. № 64.
73	Петрова Е. Ф.	Вѣлгородская ул., д. Ясырина.
29	Петровскій А. Н.	4 уч., Сад.-Аптек. ул., д. Извольской.

51, 76	Петровский В. В....	5 уч., Домъ Федорова.
53	Петровская Е. В....	6 уч., при училищѣ.
37	Петровъ А. С.....	4 уч., Армяно-Успенск. ул., д. Алексѣева.
28	Петровъ А. К.....	2 уч., Большая-Демидов. ул., соб. д.
127	Петровъ В. К.....	
30, 31, 32, 72, 73, 74, 137	Петровъ И. К.	2 уч., Бѣлгородская ул., д. Ясырина.
37	Петровъ И. П.	1 уч., Старо-Агарян. ул., д. Догадина.
50	Петровъ П. Н.	6 уч., уг. Иоан.-Злат. пл. и Адмирал. ул.
48	Петровъ С. В.....	5 уч., Персидская ул., д. Петровой.
38	Петровъ С. П.....	3 уч., Пароходная ул., д. Брыксина.
51, 57	Петровъ-Кобяк. С. П.	4 уч., Мих.-Арх. ул., д. Цитовичъ.
136	Петропольскій Е. К..	1 уч., Никольская ул., д. Смирнова.
47	Пигинъ М. А.	6 уч., 2 Адмиралт. ул., Буракова.
47	Пименовъ В. Л.	3 уч., Казанская ул., д. Пименова.
52	Пименовъ Г. Д.	4 уч., д. Яременко, № 5.
56	Писарюкъ О. П. ...	Демидовская улица.
29	Пановъ А. Е.	2 уч. Индѣйская ул., д. Мизиновой.
50	Платоновъ А. И....	5 уч., 3 Бакалдинская ул., соб. д.
34	Плехановъ В. П....	5 уч., меж. Троиц. и Кал. ул., д. Сидорова.
36, 63	Плотниковъ В. Ф. ...	3 уч., Попереч.-Сапожников. ул., соб. д.
31, 32, 37, 45, 46, 50, 55, 58, 59, 60, 66, 73, 76, 77	Плотниковъ И. Н....	2 уч., Табачный рядъ, соб. д.
63	Побѣдинцевъ А. Н. .	3 уч., Селеніе, соб. д.
74	Повѣткина А. Ф....	При ремеслен. женск. школъ.
136, 135	Позднень П. В.....	Зданіе Духовнаго училища.
123	Поземковскій В. А....	6 уч., Старо-Кузн. ул., д. Киселева.
34	Покаловъ Л. Д.....	Зданіе Губернской Тюрьмы.
135	Покровскій А. А....	Христорожд. площ., д. Бѣлиновичъ.
136	Покровскій А. А....	4 уч., Биржевая ул., д. № 45.
80	Покровскій В. Г....	
127	Покровскій Е. И. свящ.	
49	Покровскій Л. И....	4 уч., Ямгурчевъ, Арестный домъ.
65, 77, 134	Покровскій С. А. свящ.	Зданіе Духовной Семинаріи.
122, 123	Полетаевъ И. С. ...	4 уч., Арм.-Успен. ул., д. Никитской.
30, 31, 33, 72, 73	Полозовъ В. В.	Зданіе Казенной Палаты.

48	Полупановъ Д. С....	4 уч., Луковская площ., д. Гариной.
49, 69	Полыновъ Б. Д.....	Противъ 2 полиц. уч., д. Франгуловой.
36, 49, 53, 58, 71, 77	Поляковъ И. П.....	4 уч., Старо-Птичьа ул., соб. д.
37	Поляковичъ К. А. . . .	3 уч., Рождественская ул., соб. д.
36	Поляковичъ К. К. . . .	3 уч., Рождественская ул., соб. д.
34	Полянскій И. П.	2 уч., Около Армянск. м., д. Панина.
119	Пономаревъ И. Я. . . .	6 уч., Всеволожская ул., д. Приваловой.
68	Попова Е. Н.	5 уч., Агагабовская ул., д. Котельникова.
136, 137	Поповъ А. М. свящ. . .	Зданіе Епархіального Женск. училища.
57	Поповъ А. Д.	4 уч., Школа садоводства.
37	Поповъ В. Б.	4 уч., Католическая ул., д. Будагова.
58, 68, 135, 137	Поповъ И. А.	Зданіе Духовной Семинаріи.
62, 67, 69 36, 47, 61, 66	Поповъ К. И.	1 уч., Никольская ул., д. Тавризова.
33	Поповъ С. М.	4 уч., Наб. Кутума, д. Собокаревой.
54, 65, 127, 135	Порцель В. П.	5 уч., уг. Кир. и Троиц. ул., д. Богословск.
50, 68	Поспѣловъ А. К. . . .	3 уч., домъ Покровской церкви.
38	Постниковъ М. В. . . .	2 уч., Б.-Демидовская ул., д. Агамжанова.
66, 78	Потѣхинъ Г. Ф.	3 уч., Казанская ул., д. Афанасьева.
78	Пржевлотскій В. Ю. . .	6 уч., Адмиралтейск. ул., д. Вейнера.
78	Пржевлотскій Ю. З. . .	6 уч., д. Вейнеръ.
78	Пржибора Е. У.	
34	Пржибора В. В.	
44	Прозоровъ С. А.	4 уч., уг. Куд. и Отдѣл. ул., д. Лебедева.
46	Промониторскій И. В. .	Отдѣленіе Государственнаго Банка.
36	Промитовъ Н. А.	2 уч., Знаменская ул., д. Дворецкаго.
66, 74, 158	Пронягинъ В. И.	3 уч., Набережн. р. Кутума, соб. д.
33	Пропъ Я. Г.	3 уч., Ново-Лѣсная ул., соб. д.
36, 46	Протасовъ М. П.	6 уч., Безродинская ул., № 35.
54	Прахинъ И. И.	3 уч., Старо-Мултановская ул., соб. д.
35	Пузина М. П.	При училищѣ.
52	Пушкаревъ Ф. С.	4 уч., Старо-Посуд. ул., д. Лохтопанидзе.
58	Пуховъ Н. Е.	4 уч., Ст.-Мулт. ул., д. Джанумов. № 28.
119	Пучекъ Г. М.	4 уч., Николо-Часов. ул., д. Голубковой.
45	Пьяниченковъ А. А. . .	При Войсковомъ Правленіи.
75	Пьяновъ И. М.	4 уч., Уг. Иван. и Дух. ул., д. Кудрявц.
	Пѣвцова А. О.	При дешевыхъ стол.

37	Пѣвцовъ Н. И.	3 уч., Покров. пл., д. Благотв. об-ва.
73	Пясецкій П. М.	Екатерининская ул., д. Муравскаго.
Р.		
44	Равелинъ П. П.	Старо-Мултановская ул., д. Токарева.
65, 126	Разумовъ А. Ф.	3 уч., 1 Проточный переул., д. № 14.
50	Расторгуевъ А. И. ...	2 уч., Московск. Т. Д., ном. Постникова.
36, 62, 73	Рахмановъ Н. П.	4 уч., Наб. Кутума, соб. д.
38	Ревелевъ В. Д.	3 уч., Старо-Мулт. ул., д. Вѣльянинова.
36, 37	Ревенковъ С. С.	1 уч., Банная ул., соб. д.
127	Реверсовъ П. И. свящ.	Домъ Духосош. кладб. церкви.
71, 158	Рейхертъ А. И.	1 уч., зд. Рем. шк., Артилер. ул., д. № 15.
30, 66, 67	Рейхардъ Э. Л.	Городскія бойни.
30	Рекунь Л. И.	4 уч., Николочас. ул., д. Аверьянова.
68, 78	Родионовъ Е. Я.	Старо-Заливная ул., соб. д.
46, 66, 69	Розенфельдъ И. И. ...	5 уч., д. Мясцова.
37	Розень П. И.	5 уч., Паробичеб. ул., д. Буткова.
126	Романовъ Ф. Я.	Николо-Часовен. ул., д. Сарвисова.
44	Ромейко-Гурко С. Ю. .	Луковская ул., д. Католической церкви.
28	Ростовцевъ П. В.	2 уч., Вѣлгород. ул., д. Джавадовой.
136	Рубилинъ В. В.	5 уч., 1 Бакалд. ул., д. Мункъ.
30, 36, 37	Рудневъ А. А.	4 уч., Старо-Птич. ул., соб. д.
135	Рудневъ А. Г.	4 уч., Спасская ул., соб. д.
36, 50	Рудневъ А. Е.	4 уч., Запасно-Воздвижен. ул., соб. д.
135, 136	Румянцевъ А. А.	4 уч., Набер. Кутума, соб. д.
120	Русецкій П. Н.	6 уч., Набереж. Канавы, соб. д.
36	Рудченко Н. И.	6 уч., 4 Адмиралтейская ул., соб. д.
32, 36, 71	Рушевскій В. І.	4 уч., Николо-Часовенная ул., соб. д.
47	Рушевскій П. О.	6 уч., 2 Бакалдин. ул., д. Мининой.
28	Рушевскій Ф. О.	3 уч., 2 Проточн. пер., д. Резинкиной.
34	Руфъ Г. В.	4 уч., Епанчинская ул., д. Пензина.
36	Рыгаловъ П. П.	6 уч., Набер. Затона, соб. д.
32, 47	Рыдзюнскій Д. А. ...	4 уч., Рожд. въ сад. ул., д. Балыклейск.
48	Рыпаловъ С. И.	4 уч., Везымян. пер., д. Рыпаловой.
74	Рышкинъ П. А.	Вейнерская площ., д. Мелехина.
74	Рышкинъ К. А.	Вейнерская площ., д. Мелехина.
62	Рябиковъ А. И.	1 уч., Кузнечная ул., соб. д.
52	Рябовъ А. И.	4 уч., Садовая ул., д. Помухиной.
57	Рязанскій Л. С.	3 уч., Покровская пл., д. Губяна.

С.

35	Саакадзе В. А.	5 уч., Троицкая ул., д. Соловьева.
124	Саакадзе князь А. А.	Уг. Троиц. ул. и Варв. Кан. д. Абкаровой.
51, 65, 126	Саввинскій І. І.	Крѣпость. д. Соборнаго причта.
123	Савельевъ А. Д.	Крѣпость
37	Савинъ Х. А.	2 уч., Знаменская ул., д. Гилякова.
158	Салиховъ Х. М.	6 уч., 2 Мечетная ул., д. Якушова.
119	Самсоновъ Н. Г.	Казачебугровская станица.
36	Сапѣгинъ А. Г.	3 уч., Вондарная пл., соб. д.
157	Сапожникова Л. А.	5 уч., Ключная ул., д. Карповой.
68	Саржа Д. В.	3 уч., Глухой переул., д. Шишкина.
36	Свирилинъ Е. И.	1 уч., Эспланадная ул., соб. д.
60	Свирилинъ А. И.	1 уч., Соб. д.
122	Свекольниковъ Н. А.	4 уч., Набереж. Кут., д. Устиновича.
76, 119	Свѣшниковъ А. П.	4 уч., Ямгурчевъ пл., д. Рублева.
120	Свѣшниковъ М. П.	При Войсковомъ пансіонѣ.
135	Севастьяновъ В. Л.	Кремль, Соборный домъ.
51, 53	Семеновскій М. В.	1 уч., Петропавл. пл., д. Кондратьевой.
69	Семеновъ М. И.	
65	Серафимовъ А. А.	2 уч., Ново-Агарянская ул., д. № 19.
68	Серакьянцъ Я. свящ.	2 уч., Католическая ул., д. Пашкова.
47, 65	Сергѣевъ А. В.	4 уч., Григор. ул., д. Арм. Попоч. об-ва.
44	Сергѣевъ А. И.	4 уч., Наб. р. Кутума, д. Косова.
124	Сергѣевъ А. П.	Землиной мостъ, д. Афанасьева.
74	Сергѣевъ А. П.	4 уч., Садо-Аптекарь ул., д. Извольскаго.
32, 49, 69,	Сергѣевъ Д. Н.	5 уч., Паробичебугорная ул., соб. д.
36, 52		
36, 52, 66,	Сергѣевъ И. Г.	2 уч., Наб. Канала, д. Сурабекова.
67		
32, 36, 49,	Сергѣевъ Х. Н.	5 уч., Паробичебугорная ул., соб. д.
52		
36	Сергѣевъ Х. Г.	2 уч., Набережная Канала, соб. д.
54	Сергѣева Е. А.	При училищѣ.
119	Серезниковъ К. Ф.	Казачебугровская станица.
15, 31, 32,	Сергій, епископъ Аст-	
64, 65, 66,	раханскій и Ено-	
71, 72, 73,	таевскій	2 уч., Кремль, Архіерейскій д.
76, 125		
34	Серебрянниковъ Ф. И.	4 уч., Перевозная ул., д. Аягипова.

37	Серебряковъ А. Е. . . .	3 ¹ / ₂ уч., 1 Новолѣсная ул., д. Земскаго.
30, 70	Серебряковъ Г. С. . . .	5 уч., за Армянск. м., д. Исаева.
56	Серебряковъ Н. И. . . .	
36, 60, 62, 63, 66	Серебряковъ С. П. . . .	1 уч., Артиллерійская ул., соб. д.
36, 49	Серезниковъ В. К. . . .	2 уч., Ахматовская ул., д. Агамжанова.
119	Серезниковъ В. Ф. . . .	4 уч., Ямгурчевъ, кв. смотр. арест. д.
32, 67, 77	Симонова В. И.	4 уч., Набер. Кан., д. Джанумовой.
30, 32, 33, 45, 47, 49, 76	Симоновъ А. М.	4 уч., Набер. Кан., д. Джанумовой.
124	Симоновичъ С. Ф.	3 уч., Набер. Кут., д. Догадина.
35	Ситкинъ П. Г.	3 уч., 2 Проточный переул., д. Рябова.
28	Ситниковъ И. А.	4 уч., Перевозная ул., д. № 8—15.
119, 46	Скворцовъ А. В.	3 уч., Сапож. ул., д. Чуркинскаго мон.
123	Скворцовъ А. Г.	4 уч., Набережн. р. Кутума, д. № 100.
119	Скворцовъ В. Г.	3 уч., Рождест. въ сад. ул., д. Антонова.
48, 53	Скворцовъ М. Д.	3 уч., Сапожниковская ул., д. Стоцкихъ.
60	Скворцовъ Н. А.	5 уч., Паробичевъ буг., здан. Губ. бол.
32	Скворцовъ Н. Ф.	1 уч., Ново-Агарянская ул., д. Сѣрикова.
32, 48	Скворцовъ Х. А.	3 уч., Сапожн. ул., д. Чуркинск. монаст.
48	Смибневскій Л. П.	4 уч., Григоріанская ул., д. Стенанова.
134	Скляпинъ П. Г.	1 уч., Боса, соб. д.
55	Скорикова Ю. Н.	2 уч., Ново-Агарян. ул., д. Сѣриковой.
52	Скориковъ Н. Ѳ.	2 уч., Ново-Агарян. ул., д. Сѣриковой.
36, 38, 62, 73	Скрѣпинскій И. Ф.	3 уч., Казанская ул., соб. д.
78, 127	Сластушенскій Н. П.	6 уч., домъ причта Іоанно-Златост. ц.
78	Сластушенскій С. И.	Домъ причта Кафедральнаго собора.
37	Слесаревъ В. Н.	6 уч., Безродинская ул., д. Мѣховой.
74	Сметанина О. Г.	При дѣтской больницѣ.
35	Сметанинъ А. Г.	4 уч., Христорожд. ул., соб. д.
33	Смиренномудровъ К. К.	1 уч., Набер. Канавы, д. Смольянинова.
135, 137	Смиренномудровъ П. К.	4 уч., Птичьа ул., д. Извольской.
136	Смирнова А. А.	Зданіе Епархіальнаго женскаго училища.
136	Смирнова Е. А.	Зданіе Епархіальнаго женскаго училища.
32, 36, 58, 65, 72, 126	Смирновъ В. И.	2 уч., Паробичебугорная ул., соб. д.
45	Смирновъ Ф. Д.	4 уч., Большіе сады, д. Постникова.

71	Смолина Т. М.	Домъ Николаевского пріюта.
33	Смысловъ М. І.	2 уч., Старо-Кузнечн. ул., д. Смыслова.
49	Сяѣжницкій А. П. ...	4 уч., Крестовоздв. ул., д. Руднева.
56	Соболева М. Х.	4 уч., Крестовоздв. ул., д. Дадашевой.
52, 79, 64	Соболевъ Г. С.	5 уч., Набереж. Канала, д. № 18.
58	Соколова А. М.	3 уч., Пароходная ул., д. Брыксина.
135	Соколовъ А. А.	Кирочная ул., д. Портновой.
71	Соколовъ А. Г.	6 уч., соб. д.
51, 137	Соколовъ Г. А.	4 уч., Набереж. р. Кутума, за Ямгурчев. мостомъ, д. Румянцева.
65, 134	Соколовъ В. Д.	4 уч., Птичья ул., д. Извольской.
122, 137	Соколовъ К. Е.	Канцелярская ул., д. Сметалкиной.
44	Соколовъ Н. Н.	4 уч., Ямгур, Наб. Кут., д. Камышевой.
61, 72, 135	Соколовъ Н. С.	2 уч., Театральн. переул., д. Агамова.
122	Соколовъ Т. А.	3 уч., Садо-Аптек. ул., д. Соколовой.
55, 127, 137	Солертинскій С. И. ...	Домъ причта Гостинно-Николаевск. церк.
44	Солнцева Б. О.	5 уч., Агагабовская ул., д. Солнцевой.
54	Соловьевъ А. А.	При училищѣ.
36, 69, 63	Соломоновъ Н. Г.	4 уч., Николо-Часовенная ул., соб. д.
58, 68	Солосинъ И. И.	6 уч., Набер. Кан., д. Ховятиной.
36	Сорокинъ И. Ф.	5 уч., Набереж. Канала, соб. д.
61, 58, 55, 46, 32	Сперанскій В. Н.	3 уч., Садо-Аптекарская ул., соб. д.
124	Спиридоновъ С. А. ...	2 Бакалдинская ул., д. Тулякова.
119	Станковичъ А. П. ...	4 уч., Канцелярская ул., д. Пронякина.
36	Стариковъ М. И.	6 уч., 4 Бакалдинская ул., соб. д.
45, 69	Степановъ В. И.	4 уч., Армяно-Григор. ул., д. Степанова.
69, 127	Степановъ В. И.	4 уч., Армяно-Успенская ул., соб. д.
53, 77, 127, 137	Степановъ Г. И.	Домъ причта Троицкой церкви.
36	Столяровъ И. А.	3 уч., Саложниковская ул., соб. д.
36	Сторожевъ М. Е.	1 уч., Набережная р. Волги, соб. д.
74, 122	Стоцкій К. Н.	4 уч., Арм -Усп. и Н.-Исад. д. Федоровой.
59	Страховъ И. В.	5 уч., Паробичевъ б., зданіе. Губерн. б.
61	Стыркакъ Н. П.	Старо-Почтов. ул., д. Город. Пріемн. пок.
68	Султановъ А. Г.	Знаменская ул., д. Гилякова.
51	Сундуковъ И. Я.	4 уч., Армяно-Григор. ул., д. Курдова.
56	Супроновичъ Е. С. ...	При училищѣ.
45, 66	Сусскій В. Ф.	4 уч., Ямгурчевъ, д. Сусской.

58	Сызранская Н. А.	4 уч., Отдѣленская ул., д. Шамхарова.
48	Сызранскій А. В.	4 уч., Отдѣленская ул., д. Шамхарова.
48	Сѣкиринъ А. В.	4 уч., близъ Ивановск. м., д. Востокова.
61	Сѣкирина М. А.	4 уч., Армяно-Успенс. ул., д. Селиванова.
44	Сѣровъ Н. Л.	Казанская ул., д. Вирюковой.
Т.		
36, 63	Табаковъ А. П.	1 уч., Продольно-Волжская ул., соб. д.
79	Тагировъ Ф. Н.	1 уч., Никольская ул., д. Яковлева.
33	Тарасовъ В. П.	4 уч., Глух. пер., близъ церк. Мих.-Арх., д. Колпакова.
51, 123	Тарховъ Н. Ф.	4 уч., Армяно-Григор. ул., соб. д.
44	Татарниковъ Н. С.	6 уч., 4 Бакалдинская ул., соб. д.
59, 72,	Телевъ Н. П.	2 уч., Бѣлогородская ул., д. Бажанова.
28	Тевляшовъ А. П.	3 уч., Пароходная ул., д. Мейзеръ.
126	Тейсъ С. Г.	
75	Телетова А. Н.	5 уч., Калуст. и Армян. ул., соб. д.
36, 79	Телетовъ Н. Е.	5 уч., Калустовская ул., соб. д.
62	Телятниковъ А. И.	4 уч., Набер. Кутума, д. Федорова.
48	Тельпуговъ С. П.	4 уч., Луковская ул., д. Семеновой.
157	Теръ-Григоріанцъ Б.	4 уч., Николо-Часов. ул., д. Юзбашева.
30	Тетереvниковъ А. А.	
47	Тетюшиновъ Т. И.	4 уч., Биржевая ул., д. Айтамбетова.
28, 32, 72,	Тивенгаузенъ И. И.	2 уч., На Канавѣ, д. Карибова.
73		
73	Тимашева А. Н.	} 2 уч., Эспланадная ул., д. № 14.
33, 44, 49,	Тимашевъ В. Д.	
54, 69, 72,		
73		
33	Тимофеевъ П. А.	4 уч., Солдатская ул., д. Турчанинова.
63	Титовъ В. М.	4 уч., Крестовоздвиж. ул., д. Фортакова.
44	Тихановъ А. Н.	4 уч., у Воздвиж. церк., д. Тиханова.
36, 48, 63	Тихановъ Х. Н.	4 уч., Армян.-Григор. ул., соб. д.
53	Токалова Е. С.	5 уч., Набереж. Капала, д. № 2.
36	Толокинъ И. Д.	3 уч., Старо-Птичьа ул., соб. д.
28	Травинъ В. А.	4 уч., Набер. Бут., д. Иноземцева № 93.
29	Трайнинъ Аар. Дон.	2 уч., ур. Ахм. и Пар. ул., д. Агамжан.
29	Трифоновъ Д. С.	3 уч., Казанская ул., д. Вирюковой.
35	Троицкій М. А.	2 уч., Старо-Кузнеч. ул., д. Карагедова.

43	Трусовъ В. А.	2 уч., Ст.-Кув. ул., д. Климашев. кв. № 3.
65, 78, 126, 127	Туберововъ И. М. прот.	3 уч., домъ прич. Казанской церкви.
54, 55, 127	Туберововъ М. И.	4 уч., домъ Кладбищенскаго причта.
43	Тумановъ В. Г.	5 уч., Агагабовская ул., д. Степанова.
123	Турцевичъ В. П.	2 уч., Спасская ул., д. Шульгина.
122	Тушовскій К.-Р. П.	4 уч., Армяно-Успенск. ул., д. Дельсаль.

У.

36, 63	Углевъ С. Н.	5 уч., Паробичебугорная ул., соб. д.
62, 63	Удаловъ А. А.	4 уч., Набер. Кутума, д. Скворцовой.
68	Ульяновъ В. И.	У Татарскаго моста, д. Эльдарова.
79	Умеровъ А. И.	6 уч., 17 Царевская ул., соб. д.
79	Умеровъ X.	5 уч., Армяно-Петроп. ул., д. Алиева.
35	Усачевъ Н. Я.	5 уч., Персидская ул., д. Брайеръ.
32, 36, 63, 159	Усейновъ А. А.	5 уч., Армян.-Петроп. ул., соб. д.
47	Устиновичъ В. И.	4 уч., Набереж. р. Кутума, соб. д.
57	Уснинна М. А.	3 уч., Набережн. р. Кутума, д. Ксенева.
34	Усниния А. П.	3 уч., у Воздв. м., д. Варфоломѣевой.
48	Уткинъ М. П.	4 уч., Николо-Часов. ул., д. Аверьянова.

Ф.

36, 63	Фадѣевъ В. Е.	6 уч., Поперечно-Затонная ул., соб. д.
75	Фарманова С. Г.	2 уч., Александровск. бульв., д. Готтъ.
79	Фармановъ И. Г.	5 уч., Набережн. Канала, № 128.
52, 61	Фармановъ Ф. Г.	2 уч., Александровскій бульв. д. Готтъ.
50, 51, 57, 158	Фастена Ю.	5 уч., Домъ Лютеранской церкви.
53, 58	Федорова А. X.	5 уч., Армян. ул., д. Стрѣльченк., № 11.
44	Федоровъ Г. И.	4 уч., Набер. Кут., д. Сметаниной, № 99.
36	Федоровъ И. К.	3 уч., Набер. р. Кутума, д. Маслова.
36, 38, 63, 71, 73	Федоровъ М. Ф.	1 уч., Продольно-Волжская ул., соб. д.
29, 64, 66	Федоровъ Н. С.	2 уч., Спасская ул., д. Храмова.
35	Федосѣевъ Н. А.	2 уч., Облупинская пл., д. Юзбашевой.
30	Фейншмитъ Д. Е.	2 уч., прот. Полиц. сад., д. Сергѣева.
158	Фельде Я. М.	

35	Фельденъ Р. А.	3 уч., Ст.-Мул. ул., д. Калмыковой, № 40.
59	Фетуллаевъ А. К. ...	
66	Филипповичъ Н. А. . .	4 уч., Луковская ул., д. Сомоновой.
73	Фопова О. А.	} 3 уч., Пароходная ул., соб. д.
32, 36, 48, 73, 77	Фоновъ Н. К.	
36	Фортаковъ А. И. ...	4 уч., Крестовоздвиженская ул., соб. д.
38	Фортаковъ А. И. ...	3 уч., Пароходная ул., д. Брысина.
66, 70	Франгуловъ П. И. ...	Набереж. Канала, соб. д.
36, 51, 60	Франгуловъ С. И. ...	3 уч., Пароходная ул., д. Кольцовой.
158	Фрейбергъ М. Х.	
68	Фрейдина Ц. В.	2 уч., Полицейская ул., д. Молчанова
57	Фонъ-Фрейманъ М. Э.	Смоленская улица, зданіе Гимназін.
29, 59	Фришмутъ М. А. ...	5 уч., д. Приказа больницы.
50	Фуксъ О. О.	2 уч., Облупинская площ., д. Ясырина.

X.

56	Хазинская О. А.	2 уч., Почтовая ул., д. Рѣпина.
36	Халафовъ Г. М. ...	5 уч., Паробичебуг. ул., соб. д.
56	Ханбековъ И. И.	5 уч., 1 Армянская ул., д. № 40.
53	Харченко П. Е.	4 уч., при училищѣ.
69, 49	Хачатуровъ С. И. ...	2 уч., Соборная ул., д. Калѣва.
49	Хачатуровъ С. И. ...	2 уч., Театральн. переул. д. Агамова.
46	Хватковъ И. И. ...	
58, 72, 73, 74	Хлѣбникова Л. Б. ...	Набереж. Канала, д. Эльдарова.
37	Хлѣбниковъ А. А. ...	6 уч., на Эллингѣ, соб. д.
36	Хлѣбниковъ А. Л. ...	6 уч., на Эллингѣ, д. Буракова.
62, 80	Хлѣбниковъ Н. Х. ...	2 уч., уг. Адм. и Вѣлг. ул., д. Хлѣбников.
49	Хлѣбниковъ П. Х. ...	2 уч., уг. Адмир. Вѣлг. ул., д. Хлѣбникова.
30, 31, 32, 33, 45, 46, 49, 58, 59, 62, 65, 66, 72, 73	Хлѣбниковъ Х. Н. ...	2 уч., уг. Адмирал. и Вѣлгородск. ул., соб. д.
79	Ходжаевъ К. А. ...	6 уч., 2 Вѣломечет. ул., д. № 26.
61	Холевинская М. М. ...	5 уч., д. Турпаева.
31, 46, 65, 72	Хомутовъ Д. Ф.	Паробичебугорная ул., д. № 15.

46 Хрусталева С. В....
 35 Хрѣнниковъ А. А...
 124 Хухаевъ І. І.....

2 уч., Почтовая ул., д. Поч.-тел. вѣд.
 Петропавловская ул., д. Бекуновой.

Ц.

53 Царевская А. И....
 50 Царевскій С. П.....
 78 Цейхенштейнъ П. С..
 158 Цоцхаловъ П. О....
 57 Цуцина В. И.....
 47 Цѣлованьевъ А. В...

4 уч., при училищѣ.
 4 уч., Католичес. ул., д. Будагова № 90.
 5 уч., Троицкая ул., соб. д.
 Большіе псады, д. Мадатова.
 4 уч., Набереж. Кутума, д. Алексѣевой.
 Элингъ, пристань Рыбнаго Управления.

Ч.

136 Чавъ Г. А.....
 127, 136 Чавъ Г. Г. свящ...
 48 Чапковскій А. К. ..
 73 Часовникова Е. К...
 50, 73 Часовниковъ М. П. .
 58 Часовниковъ П. М. .
 44 Чебановъ В. К.....
 76 Ченцова Е. К.....
 122 Ченцовъ П. П.....
 119 Чередниковъ Г. Н. .
 68 Черепова О. И.....
 50, 59, 76 Черкасовъ М. В....
 44 Черкесовъ Х. Г....
 34 Черкесовъ Я. Г.....
 51, 123, 124 Черногорскій А. П. .
 52 Чернышевъ И. И. . .
 48, 78 Чеховскій А. И.....
 63, 75 Чижевскій В. І.....
 32, 119 Чирковъ С. И.....
 36 Чурбаковъ В. В....
 68, 77 Чурбаковъ Н. Г....
 58 Чучинъ Н. П.....

Зданіе Духовнаго училища.
 Зданіе духовнаго училища.
 3 уч., Сапожник. ул., д. Стоцкихъ.
 2 уч., В.-Демидовская ул., соб. д.
 2 уч., В.-Демидовская ул., соб. д.
 2 уч., В.-Демидовская ул., соб. д.
 4 уч., Арм.-Успен. ул., д. Фарманова, № 8
 4 уч., Набереж. Кутума, д. Косова.
 4 уч., Набер. р. Кутума, д. Косова.
 6 уч., Безродинская ул., д. Васильева.
 2 уч., Полицейск. ул., д. Агамжанова.
 1 уч., Набереж. Канала, д. Карлштедтъ.
 5 уч., Кирочная ул., д. Меликова.
 1 уч., Эспланадная ул., д. Мазина.
 5 уч., Армян-Петр. ул., д. Черногорской.
 4 уч., Биржевая ул., д. Переспѣловой.
 2 уч., Набережная Кутума, соб. д.
 4 уч., Набереж. Кутума, д. Губина.
 2 уч., Набер. Варв. Кан., д. Гулюмова.
 1 уч., Никольская ул., соб. д.
 Мултановская ул., соб. д.
 3 уч., Набереж. Кутума, соб. д.

Ш.

59	Шабаловъ И. Р.	2 уч., Петронав. ул., д. Печенкина.
78	Шабурова А. Н.	
35	Шавердова А. С.	2 уч., Екатериненск. ул., д. Карягина.
56	Шавердова Н. С.	Облупинская площ., д. Фадѣева.
28	Шавердовъ С. И.	1 уч., „Кавказъ и Меркурій“.
123	Шаровъ В. С.	1 уч., Красныя казармы.
46	Шапичъ С. И.	
74	Швецова В. В.	2 уч., Ахматовская ул., д. Шапошниковъ.
37	Швецовъ М. М.	2 уч., Спасская ул., д. Франгулова.
158	Шарберъ И. С.	
74	Шевелева А. В.	При ремесленной мужской школь.
43	Шелепицъ И. О.	6 уч., Безродн. ул., д. Волошиновой № 52.
34	Шеферъ Ф. А.	4 уч., Армяно-Григор. ул., д. Волковой.
66	Ширватовъ С. Н.	6 уч., 3 Бакалдинская ул., д. Шамина.
36	Шишеловъ Я. А.	4 уч., Отдѣленская ул., соб. д.
33	Шкателовъ П. В.	2 уч., Спасская ул., д. Паньлицъ.
63, 77	Шлеинъ И. Т.	2 уч., Набереж. Кутума, соб. д.
52	Шмарина В. С.	3 уч., Грязная ул., соб. д.
49, 60	Шмаринъ Л. А.	3 уч., Грязная ул., соб. д.
36	Шмаринъ Л. А.	2 уч., Ахматовск. ул., д. Агамжанова.
44, 45, 67	Шмидтъ Н. А.	3 уч., около сада Аркадія, д. Буракова.
29, 31, 32,	Шмидтъ Н. Я.	2 уч., прот. Полиц. сад., д. Иванова.
59, 158		
158	Шмидтъ В. И.	Эспланадная ул., д. № 69.
49	Шпакъ И. Г.	1 уч., Ваннй пер., д. Ревенковой.
49	Шперль А. И.	5 уч., Наб. Варв. Кан., д. Борисоглѣбск
68	Шпигель-Оленичъ Р. И.	4 уч., на Кутумъ, д. Рахманова.
47	Фонъ-Штейнъ Е. А.	
57	Штюрмеръ А. Ф.	Зданіе Женской гимназій.
37	Штылько А. Н.	2 уч., Старо-Почтовая ул., д. Рѣпина.
158	Шугомъ А. Н.	
74	Шустова А. П.	При дешевыхъ квартирахъ.
158	Шухеръ Б. М.	

Щ.

50	Щукинъ Л. А.	3 уч., Грязная ул., д. Пряжной.
69	Щукинъ А. В.	4 уч., Попер.-Луковская ул., д. № 2.

73	Щербакова В. В. . . .	При пріютѣ прокаженныхъ.
60	Щеголихина М. А. . . .	5 уч., Здан. Род. отд. у Троиц м. на Кан.
Э.		
67	Эльдаровъ И. Е. . . .	2 уч., Набер. Канала соб. д.
36, 48	Эдильхановъ Н. М. . . .	2 уч., Облупинская пл., д. Ясырина.
Ю.		
65, 77, 127	Юдинъ Г. П., прот. . . .	При владбищѣ.
136	Юдинъ Е. Г.	Зданіе Духовнаго училища.
28	Юзбашевъ П. О.	5 уч., за Ивановскимъ м., д. Мунка.
43	Юввинскій Е. Л.	6 уч., Горшечная ул., д. Гротъ.
127	Юштинъ Г. М.	Домъ причта Христорожественской церк.
Я.		
79, 157	Ягубяницъ А. С.	4 уч., Амяно-Григ. ул., д. Вендеровскаго.
35	Язвинъ А. А.	2 уч., Почтовая ул., д. Почт.-телег. в
53	Яковенко А. А.	5 уч., Паробичебургорная ул., д. № 55
34	Яковлевъ А. И.	1 уч., Артиллер. ул., д. Красулиной.
28	Яковлевъ А. К.	4 уч., Иоанно-Предтеч. ул., д. Яковлевой.
30	Яковлевъ И. С.	2 уч., Эспланад. ул., д. Александровой.
35	Яковлевъ М. В.	4 уч., у Ямгурчевск. м., д. Безродной
75	Якунина О. В.	1 уч., при женскомъ ночлежномъ домѣ
136	Янишевская С. И. . . .	5 уч., Персидская ул., д. № 53.
45	Яременко М. А.	4 уч., Армян.-Успен. ул. д. Фарманова
44	Ярышкинъ Л. В.	2 Бакалдинская ул., д. Никонова.
36, 134	Ясыринъ В. А.	4 уч., Продольно-Луковск. ул., соб. д.
Ө.		
54	Өаворскій Е. И.	При училищѣ.
49	Өедотовъ Е. И.	4 уч., Садо-Аптекарская ул., д. № 37.
137	Өедоровъ И. Г.	
127	Өетисовъ Е. С.	Домъ Единовѣрч. Вознесен. церкви.
126	Өеофилактъ, игуменъ . .	Домъ Иоанно-Предтеч. монастыря.
34	Өомянъ А. Л.	Зданіе 2 полицейскаго участка.

Ср. 70629

73	Щербакова В. В. . . .	При пріютъ проказенныхъ.
60	Щеголихина М. А. . . .	5 уч., Эдан. Род. отд. у Троиц м. на Кан.
Э.		
67	Эльдаровъ И. Е.	2 уч., Набер. Канала соб. д.
36, 48	Эдильхановъ Н. М. . . .	2 уч., Облупинская пл., д. Ясырина.
Ю.		
65, 77, 127	Юдинъ Г. П., прот.	При кладбищъ.
136	Юдинъ Е. Г.	Зданіе Духовнаго училища.
28	Юзбашевъ П. О.	5 уч., за Ивановскимъ м., д. Мунка.
43	Юзвинскій Б. Л.	6 уч., Горшечная ул., д. Гротъ.
127	Юштинъ Г. М.	Домъ причта Христоуждственской церк.
Я.		
79, 157	Ягубинцъ А. С.	4 уч., Амино-Григ. ул., д. Вендеревскаго.
35	Язвинъ А. А.	2 уч., Почтовая ул., д. Почт.-телег. в
53	Яковенко А. А.	5 уч., Паробичебугорная ул., д. № 55
34	Яковлевъ А. И.	1 уч., Артиллер. ул., д. Красулиной.
28	Яковлевъ А. К.	4 уч., Иоанно-Предтеч. ул., д. Яковлевой
30	Яковлевъ И. С.	2 уч., Эспланад. ул., д. Александровой
35	Яковлевъ М. В.	4 уч., у Ямгурчевск. м., д. Безродной
75	Якупина О. В.	1 уч., при женскомъ почлежнотъ домъ
136	Янишевская С. И.	5 уч., Переидекал ул., д. № 53.
45	Яременко М. А.	4 уч., Армян.-Успен. ул. д. Фарманова
44	Ярышкинъ Л. В.	2 Бакалдинская ул., д. Никонова.
36, 134	Ясыринъ В. А.	4 уч., Продольно-Луковек. ул., соб. д.
Ө.		
54	Өаворскій Е. И.	При училищъ.
49	Өедотовъ Е. И.	4 уч., Садо-Аптекарская ул., д. № 37.
137	Өедоровъ И. Г.	
127	Өегисовъ Е. С.	Домъ Единовѣрч. Вознесен. церкви.
126	Өеофилактъ, игумень	Домъ Иоанно-Педтеч. монастыря.
34	Өемпигъ А. Л.	Зданіе 2 полицейскаго участка.

Ср. 10629

ВЪ КАНЦЕЛЯРИИ
АСТРАХАНСКАГО ГУБЕРНСКАГО СТАТИСТИЧЕСКАГО КОМИТЕТА

(при Канцелярии Губернатора).

ИМѢЮТСЯ ВЪ ПРОДАЖѢ

ТРУДЫ КОМИТЕТА:

Вып. I-й. (изд. 1869 г.) Ц. 1 руб. *Содержаніе:* Статистическія свѣдѣнія о калмыкахъ.—Историческія и статистическія свѣдѣнія объ Астраханскомъ казачьемъ войскѣ.—Результаты однодневной переписи жителей гор. Астрахани.—Отчетъ Астраханскаго Статистическаго Комитета.—Результаты переписи калмыцкаго народа въ 1868 году.—О моздокскихъ калмыкахъ.—Списокъ книгъ, брошюръ и періодическихъ изданій, печатавшихся въ Астраханскихъ типографіяхъ съ 1797 по 1868 г.

2) Вып. V-й (изд. 1877 г.) Ц. 2 руб. *Содержаніе:* Соляной промыселъ въ Астраханской губерніи.—Описаніе населенныхъ мѣстностей уѣздовъ: Астраханскаго, Красноярскаго, Енотаевскаго и Черноярскаго.—Указатель статей, помѣщенныхъ въ Астраханской газетѣ „Востокъ“ за все время ея существованія (1866—1867 г.) Статистическія таблицы за 1875 годъ.

3) Опытъ хронологическаго указателя литературы объ Астраханскомъ краѣ съ 1473 по 1887 г. Дѣств. членъ Комитета Ф. Ф. Шерка. Цѣна 1 р. 75 к.

ПАМЯТНЫЯ КНИЖКИ:

- 4) На 1885 и 1888 гг. по 30 к.
- 5) На 1890, 1891, 1896, 1897, 1898, 1899, 1900 и 1901 гг. по 75 коп.
- 6) Таблицы улицъ и домовъ г. Астрахани Ц. 10 коп.
- 7) Планъ г. Астрахани. Изд. 1897 г. 150 саж. въ дюймѣ Цѣна 50 коп.

КАРТЫ:

- 8) Астраханской губерніи 20 и 30 вер. въ дюймѣ. Ц. 40 к.
- 9) Рѣки Волги, съ вѣдомостью о рыболовныхъ участкахъ. Изд. 1885 г. Ц. 5 руб.
- 10) Земель Астраханскаго Назачьяго Войска. Ц. 50 коп.

Отъ Редакціи „Астраханск. Губ. Вѣдомостей“

Начавъ съ 18 Августа 1901 года веденіе неофициальной части „Астраханскихъ Губернскихъ Вѣдомостей“, выходящихъ ежедневно, кромѣ дней послѣпраздничныхъ, настоящая Редакція обратила прежде всего свое вниманіе на выясненіе мѣстныхъ нуждъ сельскаго и уѣзднаго населенія.

Съ этой цѣлью Редакціей было положено начало ознакомленія своихъ подписчиковъ въ рядѣ статей, по вопросамъ улучшенія веденія нѣкоторыхъ отраслей мѣстной сельско-хозяйственной промышленности, на сколько позволяли скромные размѣры самой неофициальной части изданія. Попытка дать населенію въ сжатомъ общепонятномъ изложеніи свѣдѣнія о разнаго рода улучшеніяхъ, болѣе правильныхъ способахъ работъ въ сельскомъ хозяйствѣ: *по земледѣлію, по уходу за скотомъ, садоводству, огородничеству, винограду* и т. п. отраслямъ, примѣнительно къ условіямъ *Астраханскаго края*, не могла не вызвать явившагося уже интереса среди читателей.

Въ теченіе же 1902 года Редакція, примѣтъ всѣ мѣры къ дальнѣйшей разработкѣ вопросовъ, близко касающихся веденія *мѣстной сельско-хозяйственной промышленности*, при участіи приглашенныхъ ею соответствующихъ *спеціалистовъ*, пользуясь также и тѣмъ богатымъ матеріаломъ, который даетъ наша спеціальная литература въ трудахъ ея представителей — *людей науки и практики*.

Вопросы просвѣщенія, взаимопомощи, призрѣнія малолѣтнихъ и неимущихъ, и т. п. вопросы вообще, широкое обсужденіе среди населенія нашихъ селъ, деревень и уѣздовъ должно быть самой насущной необходимостью, также явятся для насъ вопросами первенствующаго значенія. поэтому *Редакція будетъ знакомить* своихъ читателей съ организаціей какъ существующихъ, такъ и вновь возникающихъ учреждений, взявшихъ на себя выполненіе вышеуказанныхъ задачъ.

Изображеніе народнаго быта въ формѣ разказовъ, очерковъ, повѣстей, изложеніе эпизодовъ изъ отечественной и мѣстной исторіи, географіи и этнографіи края, жизнеописаніе выдающихся дѣятелей въ области науки и литературы и общественной дѣятельности, *также найдутъ мѣсто на страницахъ „Губернскихъ Вѣдомостей“*, не будутъ упущены изъ виду также и факты *изъ зарубежной жизни*, конечно наиболѣе важные и общинтересные. Словомъ, можно сказать, что по полнотѣ программы неофициальная часть „Губ. Вѣдомостей“ не будетъ уступать программамъ другихъ ежедневныхъ провинціальныхъ газетъ, такъ какъ по мѣрѣ силъ и возможности будетъ откликаться на всѣ *выдающіяся явленія городской и уѣздной русской жизни* и жизни иностранныхъ государствъ.

Въ цѣляхъ наибольшаго общенія съ нашими читателями и идя на встрѣчу ихъ запросамъ и нуждамъ. Редакція въ 1902 году открываетъ спеціальные отдѣлы: *„сообщеній изъ уѣздовъ“* и *„вопросовъ и отвѣтовъ“* для *ц. подписчиковъ платны*.

Въ интересахъ нашихъ сельскихъ и уѣздныхъ подписчиковъ въ отдѣлѣ „вопросы и отвѣты“ будутъ даваться указанія и свѣдѣнія о фирмахъ, откуда можно выписать книги разнаго содержанія, огородныя сѣмена, земледѣльческія орудія, садовые инструменты, пожарныя машины, и т. п. предметы, а равно же и свѣдѣнія о поступленіи въ спеціальныя учебныя заведенія, справки объ устройствѣ библиотекъ, читаленъ, воскресныхъ школъ, общественныхъ чаенъ, лавокъ и т. п. учреждений, вообще по всѣмъ вопросамъ практическаго характера изъ повседневной деревенской и уѣздной жизни.

Сознавая трудность принимаемой на себя задачи Редакція въ будущемъ постарается не упускать изъ виду главную цѣль, „служить интересамъ мѣстнаго деревенскаго и уѣзднаго населенія“ и всегда будетъ готова выслушать и обсудить пожеланія высказываемыя гг. подписчиками по дѣлу улучшенія газеты, съ этимъ и открыли подписку на слѣдующій годъ.

И. д. Редактора неофиц. части *П. Ростовцевъ*.

Продолжается подписка на 1902 г. на

АСТРАХАНСКІЯ ГУБЕРНСКІЯ ВѢДОМОСТИ

65-й годъ изданія

ВЫХОДЯЩІЯ ЕЖЕДНЕВНО (кроме дней послѣпраздничныхъ).

Отдѣлъ официальный: 1) Дѣйствія Правительства, 2) Распоряженія Губернскаго Начальства, 3) Списки дѣлъ, назначенныхъ въ Губернскомъ Присутствіи, 4) Судебныя извѣщенія, 5) Казенныя объявленія о поставкахъ, торгахъ и проч.

Отдѣлъ неофициальный: 1) Статьи по разнымъ вопросамъ, какъ мѣстной, такъ и общерусской жизни, 2) Послѣднія извѣстія, 3) Заграничныя извѣстія, 4) По Россіи (Внутреннія извѣстія), 5) Хроника, 6) Корреспонденціи изъ уѣздовъ Астрах. губ., 7) Фельетонъ, 8) *Телеграммы Россійскаго Телеграфнаго Агентства*, 9) Изъ печати (сообщенія изъ газетъ и журналовъ), 10) Полезныя свѣдѣнія, 11) О старыхъ и новыхъ книгахъ (библіографія), 12) Новости искусствъ и литературы, 13) **Справочный отдѣлъ:** резолюціи Окружнаго Суда, Судебной Палаты и Мировыхъ Съѣздовъ; *торговля свѣдѣнія, вопросы и ответы подписчиковъ*, 14) Частныя объявленія.

Въ теченіе 1902 г. „Астраханскія губернскія Вѣдомости“ помѣстятъ на своихъ страницахъ рядъ статей по вопросамъ мѣстной сельскохозяйственной промышленности, земледѣлію, скотоводству, садоводству, огородничеству и винограду въ связи съ винодѣліемъ, давая наиболѣе обширныя изъ нихъ.

Отдѣльными приложеніями въ видѣ книжекъ съ соотвѣствующими иллюстраціями.

ПОДПИСНАЯ ПЛАТА:

Въ Астрахани съ доставкой на домъ:	Съ пересылкой въ уѣзды и другіе города:
За годъ 3 р. 75 к.	За годъ 4 р.
За полгода 2 р.	За полгода 2 р. 60 к.
На 3 мѣсяца 1 р. 30 к.	На 3 мѣсяца 1 р. 60 к.
На мѣсяць 60 к.	На мѣсяць 75 к.

Подписка открыта въ Астрахани—въ Губернской Типографіи (Уголь Театральнаго переул. и Ахматовск. ул., домъ Губернскаго Правленія, противъ редакціи „Астрах. Листка“).

Въ уѣздныхъ городахъ: у исправниковъ, въ казначействахъ и почтово-телеграфныхъ конторахъ.

Въ селахъ: у земскихъ начальниковъ, становыхъ приставовъ и волостныхъ правленійхъ.

Частныя объявленія по соглашенію.

И. д. Редактора неоффиц. части *П. Ростовцевъ.*

САМОЙ РАСПРОСТРАНЕННОЙ въ г. Астрахани
и большой общественной, литературной и торгово-промышленной ИЛЛЮСТРИРОВАННОЙ газеты

„АСТРАХАНСКІЙ ЛИСТОКЪ“

выходящей подъ редакціей В. И. СКЛАВИНСКАГО.

ПОДПИСКА принимается исключительно въ конторѣ „Астраханскаго Листка“, на Ахматовской У., рядомъ съ Бутгери, въ домѣ Аламазова, съ 8 час. утра до 9 час. вечера.

Возрастающій успѣхъ „Астраханскаго Листка“ и сочувствіе къ нему лучшихъ мѣстныхъ общественныхъ и литературныхъ силъ показываютъ, что наше изданіе не на словахъ только, но и фактически выполняетъ свою задачу: горячо и неустанно отстаивать интересы родного края и города, — поддерживать всѣми средствами печати законность и справедливость, не отступая отъ правдивыхъ изображеній и оцѣнки событій мѣстной жизни и ограждая достоинство печати сохраненіемъ полной независимости газеты отъ частныхъ вліяній. — Опираясь на эти основы, мы посвятили свое изданіе содѣйствию востороннему продвѣтанію родного края и города, умевшему и нравственному развитію ихъ населенія безъ различія національностей, — распространенію полезныхъ свѣдѣній и занимательнаго чтенія изъ области политики, общественной жизни, науки, литературы, искусства, хозяйства и коммерціи. — Соотвѣственно этому, Редакція стремится доставить читателямъ: Своевременныя, точныя и разнообразныя, какъ общія, такъ и мѣстныя, краевыя, извѣстія; Отклики на текущія событія: Свѣдѣнія изъ судебныхъ и административныхъ сферъ; Постоянный фельетонъ общественной жизни гор. Астрахани, Астраханскаго губерніи и Волго-Каспійскаго района; Оригинальную и переводную беллетристику; Новосты науки и искусства; Новости судоходства; Астраханскія и иногороднія свѣдѣнія торгово-промышленнаго характера; Смѣсь, и проч. Въ Торговомъ отдѣлѣ, изъ наилучшей постановки него нынѣ приняты особыя мѣры, даются подробныя и вѣрныя свѣдѣнія по рыбному, нефтяному, шерстяному, льняному, бондарному и проч. дѣламъ, о движеніи товаровъ и о фрятахъ. Корреспонденціи изъ разныхъ пунктовъ Астраханскаго края.

„Въ Астраханскомъ Листкѣ“

съ ноября 1901 года печатается,

по образцу лучшихъ столичныхъ изданій,

ХОРОШІЯ ИЛЛЮСТРАЦІИ

разнообразнаго содержанія (портреты русскихъ и иностранныхъ государственныхъ и общественныхъ дѣятелей, (въ томъ числѣ - мѣстныхъ) ученыхъ, литераторовъ; виды и типы; воспроизведенія художественныхъ картинъ и т. и. предметовъ; иллюстраціи современныхъ событій, новыя изобретенія, аданій и пр.) Въ рисунокѣмъ даются полнѣйшій текстъ.

Въ „Астраханскомъ Листкѣ“ ведутся постоянныя фельетоны общественно-бытовые и юмористическіе: Струны — „Отголоски“, — Аристарха незлобиваго — „Незлобивыя рѣчи“, Мерси — „Воскресные Наброски“, Тутушняго — „Наши дѣла и дѣльщики“ А. Стыеряна — очерки и картинки, Зайца — „Дневникъ биржеваго зайца“, и др. Печатается: большая повѣсть изъ событій англо-бурской войны — „Деларей“, соч. К. Роде; романъ-хроника изъ жизни Астраханскихъ степей — „Въ степныхъ труппабахъ“, соч. мѣстнаго автора Ю. — снаго, положившаго въ основаніе романа песинія проницательныя; и новый романъ — Тайна островерной башни соч. бывш. париж. ссыл. полиц. Горона.

Подписная цѣна остается безъ измѣненія: за годъ 7 р., за полгода 4 р. Допускается расчерочна плата на самыхъ льготныхъ условіяхъ, по соглашенію съ конторой. Печатающіе объявленія въ „Астраханскомъ Листкѣ“ поставляются въ извѣстность, что „Астрах. Листокъ“ расходится въ г. Астрахани больше чѣмъ во всякія другія взятыя вмѣстѣ здѣшнія газеты. При многократныхъ публикаціяхъ, въ особенности годовыхъ, большыя уступка.

Продолжается подписка на 1902 годъ

НА

„ПРИКАСПІЙСКУЮ ГАЗЕТУ“,

выходящую съ 17 Ноября 1901 г.

ПРИ ОБНОВЛЕННОМЪ СОСТАВѢ РЕДАКЦІИ И ВЪ УВЕЛИЧЕН. РАЗМѢРѢ.

УСЛОВІЯ ПОДПИСКИ:

ВЪ АСТРАХАНИ.

Безъ доставки:		Съ доставкою:		Въ другіе города и села:	
На годъ . . . 3 р. — к.	На годъ . . . 4 р. — к.	На годъ . . . 3 р. — к.	На годъ . . . 4 р. 50 к.	„ полгода 3 р. — к.	„ полгода 3 р. — к.
„ полгода 2 р. — к.	„ полгода 2 р. 75 к.	„ 3 мѣсяца 2 р. — к.	„ 3 мѣсяца 2 р. — к.	„ 3 мѣсяца 2 р. — к.	„ 3 мѣсяца 2 р. — к.
„ 3 мѣсяца 1 р. — к.	„ 3 мѣсяца 1 р. 75 к.	„ 1 мѣсяць — 50 к.	„ 3 мѣсяца 1 р. 75 к.	„ 1 мѣсяць — 85 к.	„ 1 мѣсяць — 85 к.
„ 1 мѣсяць — 50 к.	„ 1 мѣсяць — 75 к.				

Подписка принимается въ конторѣ редакціи

въ домѣ Теръ-Симоніанца, въ Театральномъ переулкѣ, гдѣ контора нотариуса Тиханова.

Телефонъ конторы редакціи № 621

Телефонъ редактора № 606.

у Б. А. Будагова, въ конторѣ нотариуса Скворцова съ 10 до 12 час. дни и въ Прикаспійской книжной торговлѣ И. И. Штыркина подъ домомъ Губернатора.

ПЛАТА ЗА ОБЪЯВЛЕНІЯ: передъ текстомъ — 15 коп. и позади текста — 8 коп. со строки петита. Печатающимъ болѣе раза — 10% скидки; ищущимъ труда — 50% скидка.

ГОДОВЫЯ ОБЪЯВЛЕНІЯ по соглашенію.

Отдѣльный № Прикаспійской газеты въ розничной продажѣ 3 коп.

Ежедневная политико - общественная, литературная и торгово-промышленная газета

„АСТРАХАНСКІЙ ВѢСТНИКЪ“

(14-й годъ изданія).

издается по программѣ **БОЛЬШИХЪ СТОЛИЧНЫХЪ ГАЗЕТЪ**
СЪ ИЛЛЮСТРИРОВАННЫМИ ПРИЛОЖЕНИЯМИ.

Безпристрастіе въ освѣщеніи вопросовъ и дѣлъ, полнота и всесторонность извѣстій, разнообразіе содержанія поставлены редакціею на первомъ планѣ.

Въ газетѣ помѣщаются самыя точныя и полныя свѣдѣнія о всей мѣстной астраханской, приволжской и прикаспійской жизни и дѣятельности, фельетоныя обзорія мѣстной жизни, отголоски столичной и провинц. печати, мѣшныя и отзывы газетъ по разнымъ вопросамъ, текуція замѣтки на злобы дня и т. п. Кроме того, историческіе очерки, статьи, замѣтки и матеріалы, касающіеся Астраханскаго края вообще и въ частности г. Астрахани.

Биржевымъ свѣдѣніямъ и торгово-промышл. отдѣлу уделяется въ газетѣ не мало мѣста.

ВЪ ИЛЛЮСТРИРОВАННЫХЪ ПРИЛОЖЕНИЯХЪ

печатаются портреты, государственныхъ и обществен. дѣятелей, въ томъ числѣ мѣстныхъ и поволжскихъ, воспроизведенія картинъ, разнообразныя рисунки иллюстрирующія мѣстные событія, а также и мѣшныя.

ГАЗЕТА ВЫХОДИТЪ ЕЖЕДНЕВНО (кроме дней постей праздничныхъ).

ПОДПИСНАЯ ЦѢНА НА:

	12 м.	11 м.	10 м.	9 м.	8 м.	7 м.	6 м.	5 м.	4 м.	3 м.	2 м.	1 м.
	р. к.	р. к.	р. к.	р. к.	р. к.	р. к.	р. к.	р. к.	р. к.	р. к.	р. к.	р. к.
съ дов. на мѣсѣ	7 —	6 75	6 50	6 25	5 50	4 75	4 —	3 75	3 25	2 50	2 —	1 —
Безъ доставки .	6 75	6 50	6 —	5 75	5 —	4 25	3 75	3 50	3 —	2 25	1 50	— 75
Изгороднимъ .	7 50	7 25	7 —	6 75	6 50	6 —	5 —	4 75	4 —	3 25	2 50	1 25

Разсрочка допускается по соглашенію съ конторою.

Редакція и главная контора

„Астраханскаго Вѣстника“

помѣщается въ д. Рѣпина, противъ городского банка. Входитъ также съ Екатерининской улицы, противъ магазина И. Г. Степанова старшаго.

ОБЪЯВЛЕНІЯ для напечатанія въ „Астраханскомъ Вѣстникѣ“ и иллюстрированныхъ прибавленіяхъ къ Вѣстнику принимаются по общедоступной цѣнѣ. Печатающіе объявленія **БОЛЬЕ ТРЕХЪ РАЗЪ** пользуются **БОЛЬШОЮ СКИДКОЙ** противъ таковыхъ.

Плата за годъ, объявленія по соглашенію, но цѣнамъ **ДОСТУПНЫМЪ ВСѢМЪ.**

Обращаемъ вниманіе на большую распространенность, которую приобретаетъ „Астраханскій Вѣстникъ“.

Редакторъ **А. Н. Штылько.**

Издательница **А. А. Штылько**

Астрахань.

Гостинница „РОССІЯ“

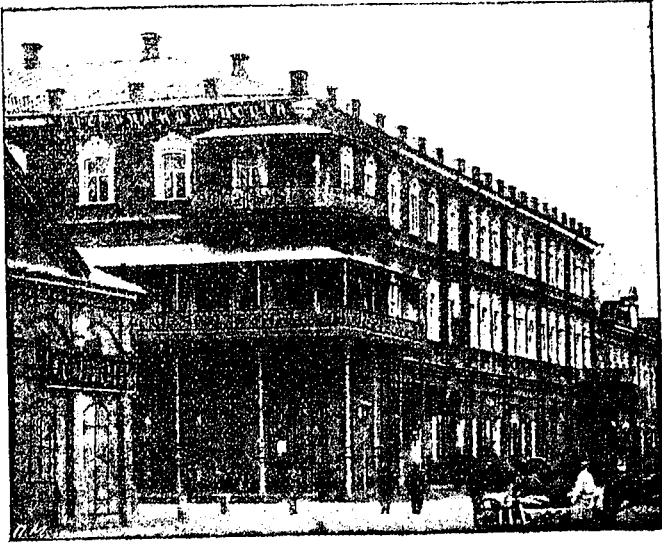

Телефонъ № 44.

В. Ф. ДЕМИЧЕВА

по Прод.-Волжской и Демидовской ул., вблизи части. п казен. учрежд.

►► ВЕЛИКОЛѢПНЫЙ ВИДЪ НА ВОЛГУ ◀◀

ВЛИЗЪ БИРЖИ.

35

РОСКОШН. НОМЕРОВЪ
отъ 75 к. до 5 р.



КУХНЯ
ПОДЪ НАВЛ.
ХОРОШАГО ПОВАРА.

ПРИ ГОСТИНИЦѢ РЕСТОРАНЪ,

ванны, биллиарды и оркестрионъ. Вина русскихъ и загранич-
ныхъ фирмъ.

Дѣло поставлено по образцу столичныхъ гостинницъ.

Содержатель В. Ф. ДЕМИЧЕВЪ.

АСТРАХАНЬ.

НОМЕРА
СМИРНОВА

на Косъ, противъ городскихъ вѣсовъ,

ВЪ ЦЕНТРѢ ГОРОДА

близь присутственныхъ мѣстъ, банковъ и пароход-
ныхъ пристаней.

ХОРОШО ОБСТАВЛЕННЫХЪ

50 МЕБЛИРОВАННЫХЪ КОМНАТЪ 50

СО ВСѢМИ УДОБСТВАМИ

ОТЪ 75 К. ВЪ СУТКИ И ДОРОЖЕ,

ПО МѢСЯЧНО

ЗНАЧИТЕЛЬНАЯ УСТУЖКА.

ПРИ НОМЕРАХЪ

→ ГОСТИННИЦА ←

Телефонъ № 98-й.

Арендаторъ

П. И. Тихомировъ.

НАТУРАЛЬНЫЙ
РУССКИЙ КОНЬЯКЪ



ВИНОГРАДНЫЯ ВИНА

И. Г. ЭЛЬДАРОВА

КОНЫЯЧНЫЙ ЗАВОДЪ ВЪ КНЯЗЯРЬ, ТЕРСК. ОБ.



КОНТОРА И КОНЫЯЧНЫЙ СКЛАДЪ
ВЪ АСТРАХАНИ

въ 4 уч. 11 окол., на Епачинскомъ бугрѣ,
въ собст. саду.

ТЕЛЕФОНЪ № 561.



РЕНСКОЙ ПОГРЕБЪ

во 2 уч. набережная Варваціевскаго ка-
нала, у Татарскаго моста, д. Эльдарова.

МАГАЗИНЪ

НАСЛЕДНИКОВЪ

А.И.ФАДЪЕВА

ВЪ АСТРАХАНИ

Екатерининская улица, собственный домъ.

ИМѢТЬ въ большомъ выборѣ СЛѢДУЮЩЕ ТОВАРЫ:

брилліантовыя, золотыя, серебряныя, бронзовыя, мельхіоровыя, чугуныя, фарфоровыя, и хрустальныя вещи. Часы карманныя, столовыя, разныхъ сортовъ, игрушки, галстухи, перчатки, чулки, носки. Столовое бѣлье, сорочки, кальсоны мужскія. Альбомы, вѣера, несесеры и косметика. Сакъ-воязы, бумажники, кошельки и портъ-сигары. Шерсть берлинская. Узоры для вышиванія; начатыя и оконченныя работы. Обои. Багетъ для рамъ. Клеенка русская и американская. Церковная утварь. Канцелярскія вещи. Умывальники, зеркала, музыкальныя машины.

Лампы разныхъ сортовъ, револьверы. Складъ вѣнской гнотой мебели и прочій галантерейный товаръ иностранныхъ и русскихъ фабрикъ.

ПРОДАЖА ПРОИЗВОДИТСЯ

БЕЗЪ ЗАПРОСА.

ПРІЕМЪ ЗАКАЗОВЪ на рамы изъ багета.
на золотыя и ювелирныя вещи.

Телефонъ № 233.

СТРАХОВОЕ ОБЩЕСТВО „РОССІЯ“

УЧРЕЖДЕННОЕ ВЪ 1881 Г.

съ С.-Петербургъ, Большая Морская, № 37.

Основной и запасный капиталы об-ва свыше 41.000.000 р.

ОБЩЕСТВО ЗАКЛЮЧАЕТЪ:

СТРАХОВАНІЕ ЖИЗНИ, т. е. капиталовъ и доходовъ для обезпеченія семьи или собственной старости, приданнаго для дѣвушекъ, стипендій для мальчиковъ и пр. на особо выгодныхъ условіяхъ и съ участіемъ страхователей въ прибыляхъ общества.

Къ 1 Января 1901 г. въ Обществѣ „Россія“ было застраховано 75.863 лица на капиталъ въ 160.840 000.

СТРАХОВАНІЕ ОТЪ НЕСЧАСТНЫХЪ СЛУЧАЕВЪ

какъ отдѣльныхъ лицъ, такъ и коллективное страхованіе служащихъ и рабочихъ на фабрикахъ - съ уменьшеніемъ страховыхъ взносов, въслѣдствіе зачета дивиденда.

СТРАХОВАНІЕ ОТЪ ОГНЯ движимыхъ и недвижимыхъ имуществъ всякаго рода (строен. машин., товар., мебел.).

Страхованіе транспортовъ рѣчныхъ, сухопутныхъ и морскихъ; страхованіе корпусовъ судовъ.

Страхованіе стеколъ отъ излома и разбитія.

Заявленія о страхованіи принимаются и всякаго рода свѣдѣнія сообщаются въ Правленіи въ С.-Петербургѣ (Большая Морская соб. д., № 37), у агента Общества въ г. Астрахани И. А. Казанова (Никольская ул., д. И. А. Афанасьева на Старой Биржѣ) и агентами Общества во всѣхъ городахъ Имперіи.

Страхованія пассажировъ отъ несчастныхъ случаевъ во время путешествія по желѣзнымъ дорогамъ и на пароходахъ заключаются также на станціяхъ желѣзныхъ дорогъ и на пароходныхъ пристаняхъ.

Торговая
марка.
ВЪ АСТРАХАНИ
Фирма
существо.
СВИРИНА
съ
1878 года.

ГЛАВНЫЙ МАГАЗИНЪ

противъ Государственного Банка
свой домъ.

ОТДѢЛЕНІЕ на Большихъ иса-
дахъ, д. Федорова.

ГАСТРОНОМІЯ, ВИНА, КОЛОНИАЛЬНЫЕ И ДРУГІЯ ТОВАРЫ.

У фирмы собственные: чай развѣсочный, кондитерская, произ-
водство жаренаго кофе, колбасная, рыбо-контильня, виноградный
садъ, винодѣльня.

За труды по садоводству фирма награждена медалью, Импера-
торскаго Россійскаго О-ва Садоводства.

Торговый Домъ

„ИВАНА СВИРИНА СЫНОВЬЯ“

Телефонъ Главной Конторы № 18.

Отдѣленія № 470, Сада 327.

ПЕРСИДСКІЙ и КАВКАЗСКІЙ МАГАЗИНЪ И. С. ИЗМАЙЛОВА ВЪ АСТРАХАНИ

Помѣщается на Александровской площади, домъ Губернатора.

→ ПРОДАЖА ←

шемахинскихъ, персидскихъ, самаркандскихъ шелковыхъ товаровъ,
ручныхъ работъ и разныхъ рисунковъ, а также кавказскія работы.
Золотыхъ и серебрян. вещей, бирюзы и другихъ разныхъ камней.

КАНАУСА для дамскихъ платьевъ разн. рисунковъ, ПЛАТКОВЪ
головныхъ разной величины съ рисунками, а также носовыхъ платковъ
изъ лучшихъ сорт., шелковыхъ одеялъ, вязаныхъ шелковыхъ платковъ и
вышит. шелковыхъ скатертой. Подушекъ, туфлей, персид. ковровъ разной
величины, а также АЗИЙСКОЙ ОБУВИ.

Телефонъ типографіи № 622.

Телефонъ конторы № 621.

Адресъ для телеграммъ: Астрахань, (Прикаспійская типографія).

НОВАЯ ТИПОГРАФІЯ „ПРИКАСПІЙСКОЙ ГАЗЕТЫ“ ВЪ АСТРАХАНИ

(КОНТОРА: въ домъ Теръ-Симоніанца, рядомъ съ конторой нотариуса Тизанова, Театральный переулокъ). ТИПОГРАФІЯ: въ домъ Никифорова, Персидская ул., за Армянскимъ мостомъ.

→ ПОЛУЧИВЪ НОВЫЕ ШРИФТА, ←

УСТАНОВИВЪ НОВЫЯ СКОРОПЕЧАТНЫЯ МАШИНЫ

и выписавъ большой запасъ бумаги разн. сорт. по фабричнымъ цѣнамъ, производитъ типографскіе заказы къ СРОКУ, какой назначаютъ сами заказчики. Цѣны значительно удешевлены.

МАГАЗИНЪ

НАСЛѢДНИКОВЪ

ИВАНА ПЕТРОВИЧА

АБРАМОВА

Губернаторская площадь, д. Шапошникова въ Астрахани.

ИМѢЕТЪ ВЪ БОЛЬШОМЪ ВЫБОРѢ:

столовыхъ чайныхъ хрустальныхъ сервизовъ, лампъ, мельхиоров. и бронзовыя вещи, столовые ножи, предметы для подарковъ и проч. товары.

Телефонъ АСТРАХАНСКІЙ № 546-й

ЧАСТНЫЙ ЛОМБАРДЪ

(Ново-Агарянская ул., домъ наследниковъ Чучина).

ВЫДАЕТЪ ССУДЫ и ПРИНИМАЕТЪ НА ХРАНЕНІЕ всякаго рода движимыя имущества: драгоценныя камни, золото, серебро, бронзу, мѣдь, картины, велосипеды, швейные машины, ружья, музыкальные инструменты, пушной товаръ, меховыя вещи, носильное платье, мануфактурный и галантерейный товаръ и др.

РАВНО ПРИНИМАЕТЪ КОМИССИОННУЮ ПРОДАЖУ движимаго имущества съ аукціоннаго торга, какъ по порученію заемщиковъ ломбарда, до наступленія срока ссуды, такъ и по порученію лицъ, передавшихъ свое имущество ломбарду на храненіе.

Ломбардъ открытъ ежедневно, кромѣ воскресныхъ дней, съ 8 час. утра до 3 час. дни. Въ табельные дни—съ 1 до 3 час. дни.

Телефонъ № 481.

СТРАХОВОЕ

Т-во САЛАМАНДРА

Учрежденъ въ 1845 г.

Французское Общество страхования Урбень жизни Бадкирек. д.
И. В. Юнкеръ и К^о принимаетъ чрезъ своего агента.

В. І. ЧИЖЕВСКАГО

СТРАХОВАНІЕ отъ огня движимыхъ и недвижимыхъ имуществъ въ г. Астрахань и уѣздѣ)

СТРАХОВАНІЕ транспортовъ рѣчныхъ, сухопутныхъ и морскихъ.

СТРАХОВАНІЕ корпусовъ судовъ отъ всѣхъ опасностей.

СТРАХОВАНІЕ жизни и пожизненныхъ доходовъ.

СТРАХОВАНІЕ билетовъ I, II и дворянскаго съ выигрышами займовъ, при-
езъ въ залогъ недвижимаго имущества на выгодныхъ условіяхъ.

Агентство находится въ д. Тавризова, на Никольской ул., при конторѣ нотаріуса
Н. А. Вернардь.

МАГАЗИНЪ
ДОРОЖНЫХЪ ВЕЩЕЙ
Н. Ф. ЗЯБЛОВА

Полицейская ул., близъ д. Губернатора.

ИМѢЕТЪ СКЛАДЪ
ДОРОЖНЫХЪ КОРЗИНЪ *лучшаго качества.*
ДѢТСКИХЪ КОЛЯСОКЪ *и проч. тростниковыхъ*
издѣлій, а также КОНТОРСКІЕ СЧЕТА и
УЧЕНИЧЕСКІЯ ВЕЩИ.

ТОРГОВЫЙ ДОМЪ
„И. Т. Шлеина Сыновья“.

Астрахань, Бутумъ соб. д. Телефонъ № 361.

СЕРВИЗЫ чайные, столовые и хрустальные.
ЛАМПЫ, тормеры, амплэ и проч.
БРОНЗОВЫЯ люстры, канделябры, бра и проч.
САМОВАРЫ, мѣдная посуда столовые ножи.
МЕЛЬХІОРЪ и предметы для подарковъ.
ОКОННОЕ стекло бемское и простое и алмазы.

Вся товары лучшихъ русскихъ и заграничныхъ фабрикъ.

Принимаются подряды по остекленію домовъ и фабрикъ, а также по освѣщенію гостинницъ, ресторановъ, чайныхъ магазиновъ и проч.

ЦѢНЫ ВНѢ КОНКУРЕНЦІИ И БЕЗЪ ЗАПРОСА.

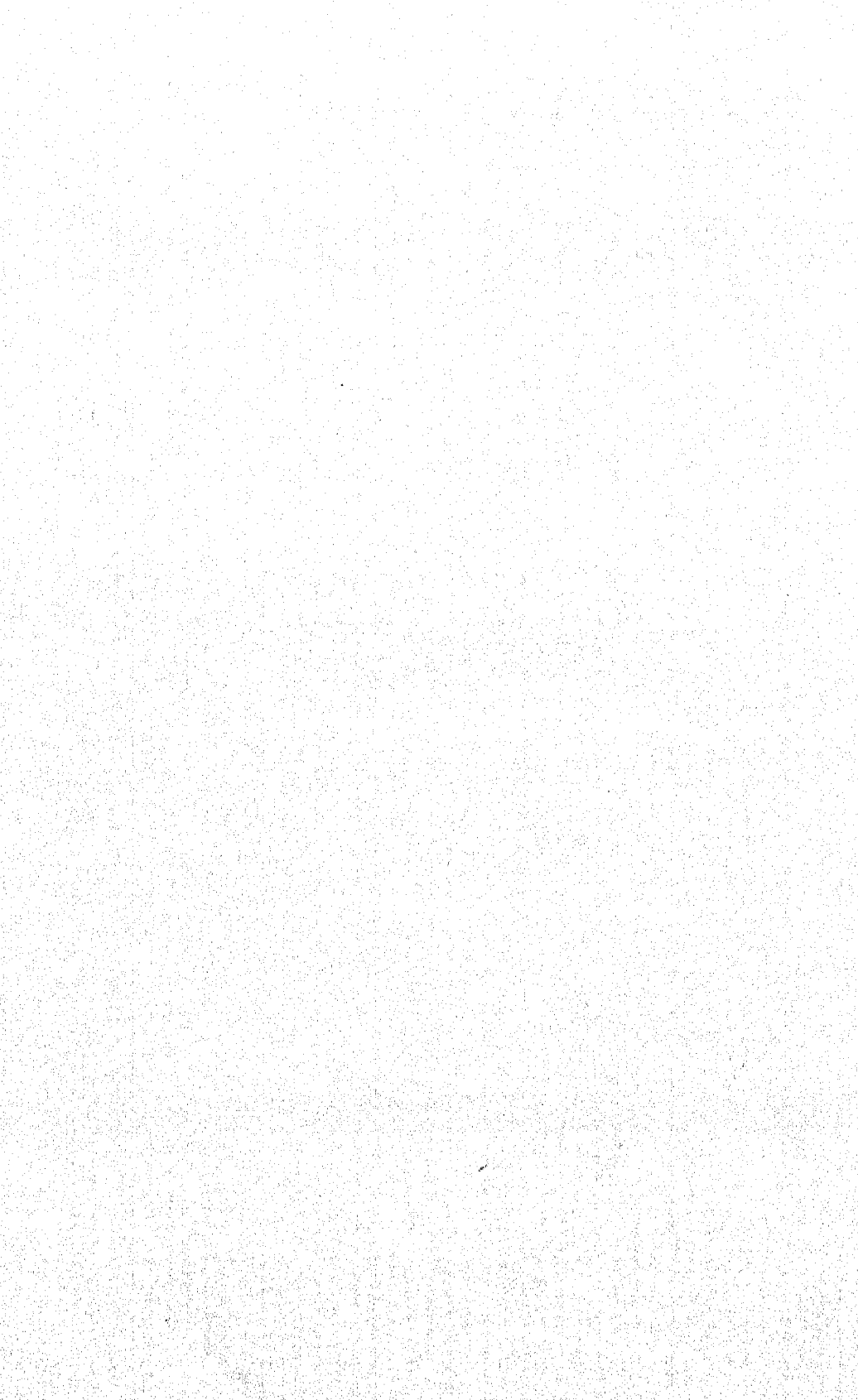

Разрѣшенное правительствомъ и обезпеченное залогомъ

ТОВАРИЩЕСТВО НА ВЪРЪ.

АСТРАХАНСКОЕ СПРАВОЧНОЕ БЮРО ЦВѢТКОВЪ, ЛЕЙМАНЪ и К^о.

Телефонъ № 303-й, д. Сперанской.

ПОСТАВЛЯЕТЪ и РЕКОМЕНДУЕТЪ:

управляющихъ, бухгалтеровъ, кассировъ, конторщиковъ, приказчиковъ, машинистовъ, командировъ, механиковъ, чертежниковъ, ремесленниковъ, лакеевъ, дворниковъ, сторожей, поваровъ, швейцаровъ, кучеровъ.

Изъ женскаго персонала: боннѣ, компаніонкѣ, кассиршѣ, конторщицѣ, нянюшекъ, кухарокъ, прачекъ, горничныхъ.

Телефонъ № 418.

ВЪ МАГАЗИНАХЪ

Л. ШАРВЕРЪ

ИМѢЕТСЯ ПОЛНЫЙ ВЫБОРЪ:

КОНТОРСКИХЪ КНИГЪ

ПИСЧИХЪ и ФЛАТОВЫХЪ,

переплетныхъ бумагъ, чертежныхъ принадлежн.,

 ПОРТФЕЛИ, 

БЮВАРЫ, УЧЕНИЧЕСКІЯ ТЕТРАДИ,

БРОНЗОВЫЯ ЧЕРНИЛЬНИЦЫ,

ОТКРЫТЫЯ ПИСЬМА

(52 вида)

СЪ ВИДАМИ гор. АСТРАХАНИ.

САРАТОВСКАЯ

СМЪХУАЛЪНУ-ВЫВЪСЪЧНАЯ

и АЖУРНАЯ МАСТЕРСКАЯ

«ЛИЧИНЬИЙ ТРУДЪ»

(ученика-художника С.-Пб. Имп. академіи Д. Н. Россова)

В. Т. ФЕДОРОВА

(г. Астрахань, Полицейская улица, дождь Сергѣева, позади жемчуженской ливной).

Принимаю заказы и исполняю, (какъ извѣстный каллиграфъ) по усовершенствованной новой методѣ, какъ исполняютъ лучшія мастерскія російскихъ городовъ: Москвы, Одессы, Самары и Саратова.

Исполняю также ажурныя работы, начиная отъ портсигара и кончая шафалами и столами.

Выпиливаю накладыныя буквы для простѣнковъ магазиновъ отъ полувершка и до 8 вершк. высоты, въ конкуренціи; свыше этого, т.-е. до 1½ аршина вышины по соглашенію и оцѣнкѣ моего

„ЛИЧНАГО ТРУДА“ заказчиками.

Съ почтеніемъ **ФЕДОРОВЪ.**

ПЕРЕПЛЕТНО-ЛИНЕВАЛЬНАЯ
И КОРОБОЧНАЯ МАСТЕРСКАЯ

Г. Б. КУЗНЕЦОВА

(Екатерин. ул., д. Теръ-Симоніянць (бывш. Пасоева),
противъ церкви Рождества Богородицы).

ИЗВѢЩАЕТЪ,

что съ полученіемъ новыхъ машинъ,
инструментовъ, шрифтовъ и хорошихъ
матеріаловъ имѣетъ возможность ис-
полнять все работы

СРОЧНО И АККУРАТНО.

ОТДѢЛКА КАРТИНЪ ВЪ БАГЕТЫ.

Цѣны на все работы умеренныя.

*Работа производится подъ личнымъ наблю-
деніемъ.*

СЛЕСАРНО-
КУЗНЕЧНАЯ

МАСТЕРСКАЯ

ГЕРА СИМОВА

ПРИНИМАЮ
ЗАКАЗЫ

— НА ВСЕ —

СЛЕСАРНЫЕ

и КУЗНЕЧНЫЕ работы.

Адресъ: г. Астрахань, уголъ Григоріанской
и Луковской, собствен. домъ.

ЮВЕЛИРНАЯ МАСТЕРСКАЯ
ЗИНОВЬЕВА.

ПРИНИМАЮ ВСЕВОЗМОЖНЫЕ ЗАКАЗЫ
на ЗОЛОТЫЯ, СЕРЕБРЯНЫЯ и БРИЛЛИАНТОВЫЯ ВЕЩИ,

А ТАКЖЕ ПРИНИМАЮ
ВСЕВОЗМОЖНУЮ ГРАВИРОВКУ и МОНОГРАММЫ,
золоченіе и серебреніе по металлу.

Заказы исполняются аккуратно къ назначенному
сроку.

Астрахань, Полицейская ул., д. Казачковой.

КОНТОРА И МАГАЗИНЪ

„СЛУЧАЙНЫХЪ и НОВЫХЪ ВЕЩЕЙ“

Д. И. АВЕРИНА

въ Астрахани.

Табачный рядъ, домъ Афанасьева.

Получаетъ, продаетъ всевозможныя вещи и товары, какъ случайныя, такъ и новыя, по самой добросовѣстной цѣнѣ. Бриллианты, золото, серебро, мельхиоръ и бронзу, часы разные, музыкальные инструменты, швейныя машины, велосипеды. Мебель мягкую и вѣскую, комоды, гардеробы, буфеты, письменныя и другіе столы, зеркала, трюмо, умывальники мраморныя, картины московскихъ художниковъ, американская плесенка, ножи, вилки никелированныя „Зингеръ“. Кромѣ сего, имѣется въ продажѣ по фабричной цѣнѣ тюль гардинный отъ 15 коп. за арш. и 1 р. въ 2³/₄ ширина, и много другихъ хозяйственныхъ вещей, продающихся внѣ конкуренціи. Контора проситъ лицъ, желающихъ продать что либо, сообщить письменно.

Съ почтеніемъ Д. И. Аверинъ.



ЧАСОВЫХЪ ДѢЛЪ МАСТЕРЪ

ШУБОВЪ И. С. ШУБОВЪ

Принимаю въ починку ЧАСЫ разныхъ системъ съ ручательствомъ на 1 годъ, исключая поломки, могущей произойти отъ неосторожности, а также музыкальныя шкатулки разныхъ системъ, все исполняю аккуратно въ назначенный срокъ,

ВА ЧТО ИМѢЮ АТТЕСТАТЫ,

— А И М Е Н Н О —

за исправное содержаніе казенныхъ часовъ въ теченіи 23 лѣтъ отъ бывшаго контрагента А. М. Байкова кавказ. мин. вѣдъ, отъ правительственнаго комиссара кавказ. мин. вѣдъ. Министерства Государственныхъ Имуществъ.

Табичный рядъ, домъ Афанасьева, противъ магазина Балмакина.

КАРТУЗНО-ШАПОЧНЫЙ

МАГАЗИНЪ И МАСТЕРСКАЯ

С. С. ИВАНОВА

ВЪ АСТРАХАНИ.

ПОЛИЦЕЙСКАЯ УЛИЦА, ДОМЪ КАЗАЧКОВА).

Принимаются заказы: шапокъ и фуражекъ форменныхъ и штатскихъ самыхъ новѣйшихъ фасоновъ.

САПОЖНАЯ

МАСТЕРСКАЯ

ВАСИЛЬЧЕНКОВА

Помѣщается по Отдѣленской ул., въ д. Аристовой, противъ
Казачьяго отдѣленія

ПРИНИМАЕТЪ ВСЕВОЗМОЖНЫЕ ЗАКАЗЫ

ИСПОЛНЯЕТЪ ВСѢ ЗАКАЗЫ

СКОРО И АККУРАТНО

ПО ВЕСЬМА ДЕШЕВЫМЪ ЦѢНАМЪ.

Съ почтеніемъ *Васильченковъ.*

с595Астр

П 15

Памятная книжка
Астраханской губ

на 1902 г.

