

С 595 Астр.
П 15



ПАМЯТНАЯ КНИЖКА
АСТРАХАНСКОЙ ГУБЕРНИИ
НА 1901 ГОДЪ.



ИЗДАНИЕ ГУБЕРНСКАГО СТАТИСТИЧЕСКАГО КОМИТЕТА.



АСТРАХАНЬ.
ПАРОВАЯ ТИПОГРАФИЯ ГУБЕРНСКАГО ПРАВЛЕНИЯ.
1901.

ВЪ КАНЦЕЛЯРИИ Астраханскаго Губернскаго Статистическаго Комитета.

(при Канцелярии Губернатора)

ИЗДАЮТСЯ ВЪ ПРОДАЖУ

ТРУДЫ КОМИТЕТА:

Вып. I-й (изд. 1869 г.). Ц. 1 руб. *Содержаніе:* Статистическія свѣдѣнія о калмыкахъ.—Историческія и статистическія свѣдѣнія объ Астраханскомъ казачьемъ войскѣ.—Результаты однопредельной переписи жителей гор. Астрахани.—Отчетъ Астраханскаго Статистическаго Комитета.—Результаты переписи калмыцкаго народа въ 1868 году.—О моздокскихъ калмыкахъ.—Списокъ книгъ, брошюръ и периодическихъ изданій, печатавшихся въ Астраханскихъ типографіяхъ съ 1797 по 1868 г.

2) Вып. V-й (изд. 1877 г.). Ц. 2 руб. *Содержаніе:* Солиной промыселъ въ Астраханской губерніи.—Описание населенныхъ мѣстностей уездовъ: Астраханскаго, Красноярскаго, Елабужскаго и Черноярскаго.—Указатель статей, помѣщенныхъ въ Астраханской газетѣ „Востокъ“ за все время ея существованія (1866—1867 г.) Статистическія таблицы за 1875 годъ.

3) Опытъ хронологическаго указателя литературы объ Астраханскомъ краѣ съ 1473 по 1887 г. Дѣйстви. члена Комитета Ф. Ф. Шерка. Цѣна 1 р. 75 коп.

ПАМЯТНЫЯ КНИЖКИ:

4) На 1885 и 1888 гг. по 30 коп.

5) На 1880, 1891, 1896 и 1897 гг. по 75 коп.

6) На 1900 годъ по 1 руб.

7) Таблицы улицъ и домовъ въ Астрахани. Ц. 10 к.

8) Планъ г. Астрахани. Изд. 1897 г. 150 экз. въ дюймѣхъ. Ц. 50 коп.

КАРТЫ:

9) Астраханской губерніи 20 и 30 вер. въ дюймѣхъ. Ц. 40 коп.

10) Тѣже карты увеличенная 750 коп.

11) Рыбны Волги съ свѣдомостью о рыболовныхъ участкахъ. Изд. 1885 г. Ц. 5 руб.

12) Земель Астраханскаго Казачьяго Войска. Ц. 50 коп.

Продолжается подписка

на ЕЖЕДНЕВНУЮ общедоступную газету, издаваемую въ г. Астрахани
подъ названіемъ

ПРИКАСІЙСКАЯ ГАЗЕТА

торгово-промышленная,
ОБЩЕСТВЕННАЯ и ЛИТЕРАТУРНАЯ.

„Прикаспійская Газета“ посвящена обсужденію и освѣщенію торгово-промышленныхъ нуждъ
и задачъ общественной жизни Прикаспійскаго края вообще и Астрах. губ. въ частности.

Въ программу газеты входятъ:

ТЕЛЕГРАММЫ отъ своихъ корреспондентовъ и Россійск. телеграфнаго агентства;
ХРОНИКА ЖИЗНИ торгово-промышленной и общественной; столичной, областной и
астраханской; **ЗАГРАНИЧНЫЯ** и **ВНУТРЕННЯЯ** извѣстія; **СУДЕБНАЯ** хроника; **ФЕЛЕТОНЪ** на
темы изъ торгово-промышленной и общественной жизни, областной и мѣстной;
изъ области наукъ, искусствъ и литературы; **РАЗНЫЯ** извѣстія, отголоски по-
чаты; **БИРЖА** столичная, областная и мѣстная; **СПРАВОЧНЫЙ** отдѣлъ; **ОБЪЯВЛЕНІЯ.**

Корреспонденты приглашены изъ столичныхъ и всѣхъ крупныхъ городовъ,
дабы имъ одно выдающееся явленіе торгово-промышленной и общественной жизни
не прошло мимо. **Наибольше важныя** сообщаются по телеграфу.

Обращено особое вниманіе на жизнь городовъ: Баку, Красноводска, Ростова на Дону,
Уральска, Гурьева, Царицына, Нижняго-Новгорода и др. поволжскихъ городовъ.

Ведене отдѣловъ: рыбнаго, нефтянаго, судоходнаго, по городскому и сельскому
хозяйству, медицинѣ, ветеринаріи, области права и др. — поручено специалистамъ.

Время отъ времени въ газетѣ помѣщаются портреты выдающихся обществен-
ныхъ и литературныхъ деятелей.

ПОДПИСНАЯ ПЛАТА:	изъ Астрахани	изъ Астрахани	съ пересылкой	
	безъ доставки	съ доставкой	изъ др. города	
За годъ	3 р. — к.	4 р. — к.	4 р. 60 к.	(на 20% дешевле др. Астрах. газетъ)
„ полгода	2 р. — к.	2 р. 75 к.	3 р. — к.	на 4-й и 3-й страницѣ — 8 к. со строки
„ 3 мѣсяца	1 р. 50 к.	1 р. 75 к.	2 р. — к.	петля; на 1-й и 2-й по 15 к. Лицъ,
„ мѣсяць	— р. 50 к.	— р. 75 к.	— р. 85 к.	инициаламъ труда 50% скидка. Годовыя
	на лучшей бумагѣ	на 30% дороже		— по соглашенію.

Плата за объявленія.

Отдѣльный номеръ 3 коп.

„ПРИКАСІЙСКАЯ ГАЗЕТА“

Въ виду общедоступности, подписной платы и полноты программы, газета
расходится въ количествѣ, не меньшемъ чѣмъ другія Астраханскія газеты.

ПОДПИСКА и ОБЪЯВЛЕНІЯ ПРИНИМАЮТСЯ.

Въ Астрахани: 1) при Губернскій Типографіи, Телеграфный переулокъ бывш. конд. Шарлау;
2) при Книжномъ магазинѣ Штернина, Москов. ул.; 3) при магазинѣ Вирькова; 4) въ Книж-
номъ агентствѣ, Поляевск. ул.; 5) въ Книжн. магазинѣ Комис. Народн. чтеній; 6) въ Обществен-
ной Библиотекѣ; 7) У Агента Астраховъ, бывш. „Валта“; 8) И. Алмазова, Никол. ул.; д. Афанасьевъ;
Въ Петербургѣ и Москвѣ: въ конторѣ Метцль и Голубева. Въ Царицынѣ: при книжн. магазинѣ
Шешминцева, Александров. площадь. Въ Баку: при магазинѣ „Взаимная польза“. Въ Намыннѣ
при книжномъ магазинѣ „Образованіе“.

Ректоръ издатель П. НИКИФОРОВЪ.

ГОДЪ ТРИДЦАТЬ ШЕСТОЙ



САМАЯ РАСПРОСТРАНЕННАЯ ВЪ Г. АСТРАХАНИ

общественная, экономическая, литературная и торгово-промышленная газета

„АСТРАХАНСКИЙ ЛИСТОКЪ“

(редакция В. И. Склабинского)

ПОДПИСНА ПРИНИМАЕТСЯ ИСКЛЮЧИТЕЛЬНО ВЪ КОНТОРѢ „Астраханскаго Листка“, на Ахматовской У. Ж. И. С. Ахматова, съ 8 ч. у. до 8 ч. веч.

 Возрастающій успѣхъ „Астраханскаго Листка“ и сочувствіе къ нему лучшихъ мѣстныхъ общественныхъ и литературныхъ силъ показываютъ, что наше изданіе въ дѣлѣ служенія своему краю и городу идетъ по верному пути. — Не желая останавливаться на достигнутыхъ уже результатахъ, Редакція обѣщаетъ и въ будущемъ не щадить трудовъ и силъ на дальнейшее развитіе газеты и попрежнему держаться того же отношенія къ дѣлу: горячо и неустанно отстаивать интересы родного края и города, поддерживать всѣми средствами печати законность и справедливость, не отступая отъ правдивыхъ изображеній и оцѣнки событий мѣстной жизни и охраняя достоинство печати сохраненіемъ полной независимости газеты отъ частныхъ вліяній. — Опираясь на эти основы, мы посвятили свое изданіе всестороннему процвѣтанію родного края и города, умѣренному и нравственному развитію ихъ населенія безъ различія національностей, — распространенію полезныхъ свѣдѣній и занимательнаго чтенія изъ области политики, общественной жизни, науки, литературы, искусствъ, хозяйства и коммерціи. — Соответственно этому, Редакція стремится доставить читателямъ: Своевременныя, точныя и разнообразныя, какъ общія, такъ и мѣстныя, дѣловыя, явственныя; Отличныя по текущимъ событіямъ, свѣдѣніямъ судебнымъ и административнымъ сферамъ; Постоянный фельетонъ общественной жизни гор. Астраханей; Астраханской губерніи и всего Волго-Кавказскаго района; Обзорныя жизни городовъ: Царицына, Камышина, Саратова, Самары, Казани, Симбирска, Нижняго, Баку, Тифлиса и друг.; Библиографію; Оригинальную и переподную беллетристику; Новостныя науки и искусства; Новостныя свѣдожденія; Астраханскія и извѣстныя свѣдѣнія торгово-промышленнаго характера; Слѣды, и пр. Въ Торговомъ отдѣлѣ даются подробныя вѣсныя свѣдѣнія по рыбному, нефтяному, шерстяному, льняному, бобарному и пр. дѣламъ; о движеніи товаровъ и о фрахтахъ. Корреспонденціи изъ различныхъ  пунктовъ Астраханскаго края.

Редакторъ и издатель В. И. Склабинскій.

ПОДПИСНАЯ ЦѢНА:

за годъ 7 руб., за полгода 4 руб. РАСПРОСЧЕТЪ ПЛАТЫ НА САМЫХЪ ЛЬБОТНЫХЪ УСЛОВІЯХЪ.

ПЕЧАТАЮЩІЕ ОБЪЯВЛЕНІЯ въ „Астраханскомъ Листкѣ“ поставляются въ извѣстность.

что „Астраханскій Листокъ“ расходуется въ городѣ Астрахани больше, чѣмъ вся другія, ваяты вмѣстѣ, дѣшныя газеты, (до 5000 экз.). При многократныхъ кубкаціяхъ, въ особенности годовыхъ, большая уступка.

Принимается подписка на 1901 годъ

на ежедневную политико-общественную, литературную и
торгово-промышленную газету

„Астраханскій Вѣстникъ“

ИЗДАВАЕМУЮ ПО ПРОГРАММѢ СТОЛИЧНЫХЪ ГАЗЕТЪ.

Безпристрастіе въ освѣщеніи вопросовъ и дѣлъ, полнота и всесторонность извѣстій, разнообразіе содержанія, поставлены редакціею на первомъ планѣ. Въ газетѣ помѣщаются фельетонныя обзорныя мѣстной жизни, отголоски печати, мѣткія и отрывы газетъ по разнымъ вопросамъ, летучія замѣтки на злобы дня и т. п.

Кромѣ того, въ теченіе года данъ будетъ рядъ историческихъ очерковъ, статей, замѣтокъ и матеріаловъ, касающихся Астраханскаго края.

Газета выходитъ при ближайшемъ участіи *А. Н. Штылько*.

Нѣ улучшенію содержанія „Астраханскаго Вѣстника“ и оживленію нѣкоторыхъ отдѣловъ, особенно воскресныхъ фельетоновъ и злободневныхъ откликовъ—приняты мѣры. Составъ редакціи увеличенъ новыми сотрудниками.

„АСТРАХАНСКІЙ ВѢСТНИКЪ“ стоитъ вѣхъ партійныхъ воздѣйствій и стремленій. Никакіе личные интересы, никакія агонистическія дѣли не пройдутъ поддержки въ газетѣ. „ПРАВДИВОСТЬ и БЕЗПРИСТРАСТІЕ“ вотъ девизъ, которымъ руководствуется и будетъ руководствоваться Редакція „Астраханскаго Вѣстника“.

ГАЗЕТА ВЫХОДИТЪ ЕЖЕДНЕВНО (кромѣ дней послѣ праздничныхъ).

ПОДПИСКА ПРИНИМАЕТСЯ въ главной конторѣ Редакціи, въ Астрахани, въ д. Усейнова, на Зинянской улицѣ.

ПОДПИСНАЯ ЦѢНА:

	на 12 м.	на 11 м.	на 10 м.	на 9 м.	на 8 м.	на 7 м.	на 6 м.	на 5 м.	на 4 м.	на 3 м.	на 2 м.	на 1 м.
	р. к.	р. к.	р. к.	р. к.	р. к.	р. к.	р. к.	р. к.	р. к.	р. к.	р. к.	р. к.
Съ доставк. на мѣстѣ	7 —	6 75	6 50	6 25	6 50	4 75	4 —	3 75	3 25	2 50	2 —	1 —
Безъ доставки	6 75	6 50	6 —	5 75	5 —	4 25	3 75	3 50	3 —	2 25	1 50	— 75
Иногороднымъ	7 50	7 25	7 —	6 75	6 50	6 —	5 —	4 75	4 —	3 25	2 50	1 25

Разсрочка допусаается по соглашенію съ конторою.

Издательница *А. А. Штылько*.

Телефонъ Главнаго магазина 115.
отдѣленіи 168.

ВЕЛИЧАЙШІЙ МАГАЗИНЪ ПО ВОЛГѢ

ГОРГОВЫЙ ДОМЪ

БР. ГАНТШЕРЪ

ПОСТОЯННО ИМѢЕТЪ ВЪ ГРОМАДНОМЪ ВЫБОРѢ:

Бриллиантовья, золотыя, серебряныя вещи и часы.

Верхнее готовое платье, мужское, дамское и дѣтское, самыхъ послѣднихъ фасоновъ. Всегда къ сезонамъ получаютъ новѣйшія модели. Пріемъ заказовъ мужскаго и дамскаго платья исполняются лучшими закройщиками по парижскимъ журналамъ.

Суконныя, шелковыя и шерстяныя товары, какъ для продажи отрѣзами, такъ и для пріема заказовъ.

Мяжа всевозможныхъ сортовъ и воротники.

Модныя отдѣлки для дамскаго туалета.

Юбки и блузки новѣйшихъ фасоновъ.

Вълье полощенье и шерстяное, одѣялы и чулочныя издѣлія.

Обувь русскихъ и заграничныхъ лучшихъ фабрикъ и резиновые галоши.

Шляпы, шапки мужскія, дамскія и дѣтскія и фуражки.

Бинокли, альбомы, много другихъ галантерейныхъ товаровъ, а равно большой выборъ туалетныхъ вещей для подарковъ.

Мельхиоровья и бронзовыя издѣлія.

Перчатки, зонты и трости, дорожки и половики.

Ковры, дорожныя вещи.

Постоянное полученіе разныхъ модныхъ товаровъ отъ русскихъ и заграничныхъ фирмъ.

Р. С. Гг. Иногороднымъ товаръ высылаются немедленно по первому требованію съ наложеннымъ платежемъ.

МАГАЗИНЪ

НАСЛѢДНИКОВЪ

А. И. ФАДЪЕВА

ВЪ АСТРАХАНИ

Еваторининская улица, соответствующий домъ.

ИМѢЕТЪ въ большомъ выборѣ **СЛѢДУЮЩІЕ ТОВАРЫ:**

брилліантовья, золотья, серебряныя, бронзовья, мельхиоровья, чугуныя, фарфоровья и хрустальныя вещи. Часы карманныя, столовыя разныхъ сортовъ. Игрушки. Галстухи, перчатки, чулки, носки. Столовое бѣлье, сорочки, кальсоны мужскія. Альбомы, вѣера, несесеры и косметика. Сакъ-вояжи, бумажники, кошельки и портъ-сигары. Шерсть берлинская. Узоры для вышиванія; начатыя и оконченныя работы. Обои. Багетъ для рамъ. Клеенка русская и американская. Церковная утварь. Канцелярскія вещи. Умывальники, зеркала, музыкальныя машины.

Лампы разныхъ сортовъ, револьверы. Складъ въяской гнуптой мебели и прочій галантерейный товаръ иностранныхъ и русскихъ фабрикъ.

ПРОДАЖА ПРОИЗВОДИТСЯ

Б Е З Ъ З А П Р О С А .

ПРИЕМЪ ЗАКАЗОВЪ на рамы изъ багета.
на золотья и ювелирныя вещи.

ТЕЛЕФОНЪ КВАРТИРЫ И МАГАЗИНА № 189-й.

ВЕЛИЧАЙШИЙ МАГАЗИНЪ

РУССКИХЪ И ИНОСТРАННЫХЪ МАНУФАКТУРНЫХЪ ИЗДѢЛІЙ
ТОВАРИЩЕСТВО МАНУФАКТУРЪ

БРАТЪВЪ ТАРАСОВЫХЪ

ВЪ АСТРАХАНИ

(Табачный рядъ).

Имѣть постоянный большой разнообразный выборъ шелковыхъ, шерстяныхъ, суконныхъ, полотняныхъ и бумажныхъ товаровъ лучш. фабрикъ для оптовой и розничной продажи.

Обширѣйшій выборъ всевозможныхъ сибирскихъ и американскихъ жѣловыхъ товаровъ въ всѣхъ издѣлкахъ и сортахъ, а также имѣются герусины, равендуки, флачная матерія, мебельныя ткани

ВЪ БОЛЬШЕМЪ ВЫБОРѢ

Для Гг. ВОЕННЫХЪ И ГРАЖДАНСКИХЪ чиновъ и ВОСПИТАНИКОВЪ всѣхъ учебныхъ заведеній
ИМѢЮТСЯ ФОРМЕННЫЕ ТОВАРЫ.

Привлечіе и фабрика въ Армиатуръ Кубанской обл.

СБЛАЗДЫ И МАГАЗИНЫ: въ Армавирѣ Куб. об., Екатеринодарѣ, Ставрополѣ губ. и Симферополѣ (Крымъ).

На Всемирной Парижской Выставкѣ 1900 г. Большой Серебряной Медалью.

Телефонъ № 484.

МАГАЗИНЪ ФАБРИКАНТА

СТЕЦАНОВА

Александровск. площадь, д. Шапошникова, у церкви Св. Николая Чудотворца.

Большой выборъ всевозможныхъ издѣлій какъ своей, такъ и другихъ русскихъ и заграничныхъ фабрикъ.

СУКНО, ДРАПЪ, ТРИКО.

шелковые шерстяные матеріи для дамскихъ платьевъ.

**ПЛЮШЪ ШЕРСТЯНОЙ и ШЕЛКОВЫЙ
новѣйшихъ цвѣтовъ.**

ОДѢЛА ПЛЮШЕВЫЯ, ПУХОВЫЯ и БАЙКОВЫЯ.

ПЛАТКИ КОЗЬЯГО ПУХА и ДРУГІЯ.

ФОРМЕННЫЕ ТОВАРЫ всѣхъ вѣдомствъ и учащихя.

БОБРИКЪ, БАЙКА и ПРОСТЫЯ РУССКІЯ СУКНА.

ЦѢНЫ ФАБРИЧНЫЕ БЕЗЪ ЗАПРОСА.

Пріемъ поставокъ въ ЧАСТНЫЕ и КАЗЕННЫЯ учрежденія.

ФАБРИКА

и ГЛАВНАЯ КОНТОРА

при селѣ Языковѣ, Симбирской
губерніи.

ГЛАВНЫЙ СКЛАДЪ

въ г. Симбирскѣ, Дворянская
улица, собств. домъ.

МАГАЗИНЫ:

въ КАЗАНИ, Проломная улица.

въ САМАРѢ, Дворянская ул.

въ АСТРАХАНИ, Александров-
ская площадь.

На Всемирной Парижской Выставкѣ 1900 г. Большой Серебряной Медалью.

На Всемирн. Парижск. Выставкѣ 1900 г. Большой Серебрян. Медалью.

На Всемирн. Парижск. Выставкѣ 1900 г. Большой Серебрян. Медалью.

СПЕЦИАЛЬНО ПОСУДНО-ЛАМПОВЫЙ МАГАЗИНЪ И. Т. ШЛЕИНА.

(Кутумъ, собств. домъ).

Постоянно имѣеть громадный выборъ всевозможной посуды: лампы, амплэ и лампыя принадлежности, мельхиоровыя и бронзовыя вещи, столовыя ножи, подносы, самовары и разныя мѣдныя издѣлія

ПРЕДМЕТЫ ДЛЯ ПОДАРКОВЪ.

Всеѣ товары лучшихъ русскихъ и заграничныхъ фабрикъ.

ЦѢНЫ ВЕВЪ ЗАПРОСА.

Фирма существуетъ съ 1856 года.

P. S. Магазиныя никакихъ отдѣленій не имѣеть.

Астраханское Отдѣленіе РУССКАГО ТОРГОВО-ПРОМЫШЛЕННАГО КОММЕРЧЕСКАГО БАНКА въ С.-Петербургѣ

(Основной капиталъ Руб. 10000000. Запасный 2045963—15)

ПРОИЗВОДИТЬ ОПЕРАЦИИ:

- 1) Учетъ векселей и всякихъ торговыхъ обязательствъ.
- 2) Полученіе платежей по вексямъ, ж.-д. дубл., транспортнымъ и пароходнымъ квитанціямъ и проч. товарнымъ документамъ.
- 3) Покушку и продажу $\%$ бумагъ за свой счетъ и по порученію.
- 4) Выдачу ссудъ и открытіе кредитовъ подъ товары, $\%$ бумаги и подъ всякаго рода товарныя документа.
- 5) Переводы денежныхъ суммъ во всеѣ мѣста, гдѣ есть Отдѣленія и Корреспонденты Банка, въ Россіи и заграницей, переводы съ текущихъ счетовъ на свои учрежденія Банкъ производитъ **бесплатно**.
- 6) Приемъ суммъ на вклады срочныя, безсрочныя и на текущіе счета.
- 7) Страхованіе отъ тиражей погашенія выигрышныхъ билетовъ и закладныхъ съ выигрыш. листовъ Госуд. Двор. Зем. Б.
- 8) Выдачу краткосрочныхъ авансовъ подъ принятый товаръ для комиссіонной продажи, а равно подъ дублик. ж.-д. наклад. и проч. товары. документовъ.

Банкъ имѣеть Центральное Управленіе въ С.-Петербургѣ.
Отдѣленія: въ Астрахани, Балашовѣ, Баку, Бердичевѣ, Вольскѣ, Камышинѣ, Кирсановѣ, Козловѣ, Москвѣ, Оренбургѣ, Рязкѣ, Самарѣ, Саратовѣ, Уральскѣ, Уманіи и Челябинскѣ. Комиссіонерства: въ Моршанскѣ и Покровской слободѣ.

ЕДИНСТВЕННЫЙ МАГАЗИНЪ!

СПЕЦИАЛЬНО ГОТОВОГО ПЛАТЬЯ

К. А. ДВОРЕЦКАГО

ВЪ АСТРАХАНИ.

Александровская площадь, противъ Губернаторскаго сада.

ГРОМАДНЫЙ ВЫБОРЪ

МУЖСКАГО, ДАМСКАГО и ДѢТСКАГО ГОТОВОГО ПЛАТЬЯ.
НОВѢЙШИХЪ ФАСОНОВЪ мѣховое, ватное и лѣтнее все-
возможное платье.

Заграничныя МОДЕЛИ ДАМСКИХЪ НОВОСТЕЙ
Принимаются срочныя заказы, на МУЖСКОЕ и ДАМСКОЕ
платье и на всѣ ГРАЖДАНСКІЯ формы,
ОТЛИЧНЫЙ ВЫБОРЪ МАТЕРІАЛОВЪ.
ЦѢНЫ САМЫЯ ДЕШЕВЫЯ И СТРОГО БЕЗЪ ЗАПРОСА.

СТОЛЯРНАЯ МАСТЕРСКАЯ

П. С. ЛОГИНОВА.

ПРИЕМЪ ЗАКАЗОВЪ, принимаю всевозможныя СТО-
ЛЯРНО-ИКОНОСТАСНЫЯ работы,
кюты бѣло-деревныя и красно-деревныя и проч. дѣлѣ.

ЗАКАЗЫ ИСПОЛНЯЮТСЯ
ДОВѢРЛИВО И АККУРАТНО ВЪ НАЗНАЧЕННЫЙ
СРОКЪ.

Адресъ: 4-й уч., Армяно-Григоріанская улица, домъ наследника
Аверьяновыхъ.

Ювелирная мастерская
З И Н О В Ъ Е В А.

ПРИНИМАЮ ВСЕВОЗМОЖНЫЕ ЗАКАЗЫ
НА ЗОЛОТЫЯ, СЕРЕБРЯНЫЯ И БРИЛЛИАНТОВЫЯ ВЕЩИ
А ТАКЖЕ ПРИНИМАЮ
ВСЕВОЗМОЖНУЮ ГРАВИРОВКУ и МОНОГРАММЫ,
золочение и серебрение по металлу.

Заказы исполняются аккуратно къ назначенному сроку.

Астрахань, Полицейская ул., д. азачковой.

МЕБЕЛЬНЫЙ МАГАЗИНЪ

ИВАНА СЕМЕНОВИЧА

СОБОЛЕВА.

Александровскій бульварь, д. Сунду-
кова.

Фирма существуетъ съ 1886 г. тор. д.
учр. съ 1896 г.

Торговый домъ

„Р. АЛИШОЕВЪ и КО“

ВЪ АСТРАХАНИ,

МАГАЗИНЪ

золот., сереб. вещей и драгоц. камней, часовъ
сма

Шелковыхъ товаровъ

Ф А Б Р И К А

ШЕЛКОВЫХЪ ИЗДѢЛІЙ

въ Самарандѣ

(Закаспійская область).

Отдѣленіе, въ д. Рыбнаго Управленія.

Агентство Страховаго Общества

„РОССІЯ“

Основной и запасный капитал Общества
свыше 32.000.000 руб.

ПРИЕМЪ СТРАХОВАНІИ:

ЖИЗНИ, т. е. капиталовъ и доходовъ для обезпеченія
семьи или собственной старости, приданаго для дѣву-
шекъ, стипендій для мальчиковъ и проч., на особо
выгодныхъ условіяхъ и съ участіемъ страхователей въ
прибыляхъ Общества.

ОТЪ НЕСЧАСТНЫХЪ СЛУЧАЕВЪ: какъ отдѣльныхъ лицъ,
такъ и коллективное страхованіе служащихъ и рабо-
чихъ на фабрикахъ—съ уменьшеніемъ страховыхъ взно-
совъ, вслѣдствіе зачета дивидента.

ОТЪ ОГНЯ: движимыхъ и недвижимыхъ имуществъ вся-
каго рода (строеній, машинъ, товаровъ, мебели, и т. п.)

ТРАНСПОРТОВЪ: рѣчныхъ, сухопутныхъ и морскихъ.

КОРПУСОВЪ И СУДОВЪ: отъ всѣхъ опасностей.

Агентство помещается въ домъ Меркулева и
Авдеева, по Никольской ул. на Старой биржѣ.

Агентъ Геврихъ Осиповичъ *Оупунъ*.

ВЪ АСТРАХАНЬ
Торговая
марка.
Фирма
сущестл.
СВИРИЛИНЪ
съ
1878 года.

ГЛАВНЫЙ МАГАЗИНЪ

противъ Государственного Банка
СВОЙ ДОМЪ.

ОТДѢЛЕНИЕ на Большихъ иса
дахъ, д. Федорова

ГАСТРОНОМІЯ, ВИНА, КОЛОНИАЛЬНЫЕ И ДРУГІЯ ТОВАРЫ.

У фирмы собственные:

Чай развѣсочный.

Кондитерская.

Производство жаренаго кофе.

Колбаоная.

Рыбо-копильня.

Виноградный садъ.

Винодѣльня.

За труды по садоводству фирма награждена медалью,
Императорскаго Россійскаго О-ва Садоводства.

Торговый Домъ

„ИВАНА СВИРИЛИНА СЫНОВЬЯ“.

Телефонъ Главной Конторы № 18.

Отдѣленія № 470, Сада № 327.

Печатано съ разрѣшенія Губернскаго Начальства.

ОГЛАВЛЕНИЕ.

	Стран.
Неприсутственные дни	1
Православный календарь	3
Россійскій Императорскій Домъ	9
Личный составъ высшихъ и центральныхъ установлений Имперіи . . .	13

ЛИЧНЫЙ СОСТАВЪ УЧРЕЖДЕНІЙ АСТРАХАНСКОЙ ГУБЕРНІИ.

А. ГРАЖДАНСКОЕ ВѢДОМСТВО.

Учрежденія губернскія и города Астрахани	27
Уѣздныя учрежденія: въ Астраханскомъ уѣздѣ	79
» Краснопольскомъ уѣздѣ	84
» Енотаевскомъ уѣздѣ	88
» Черноярскомъ уѣздѣ	95
» Царевскомъ уѣздѣ	101
Калмыцкая степь	109
Внутренняя киргизская орда	111

Б. ВОЕННОЕ ВѢДОМСТВО.

Астраханское казачье войско	117
Царевскій резервный баталіонъ	121
Управленія уѣздныхъ воинскихъ начальниковъ	122

В. ДУХОВНОЕ ВѢДОМСТВО.

	Стран.
I. Православнаго исповѣданія	123
II. Армяно-Григоріанскаго	155
III. Римско-Католическаго	156
IV. Евангеличесно-Лютеранскаго	—
V. Моисеева закона	—
VI. Магометанскаго	—
VII. Ламайскаго исповѣданія	157

СПРАВОЧНЫЙ ОТДѢЛЬ.

СТАТИСТИЧЕСКІЙ ОБЗОРЪ ЗА 1899 Г.

П Р И Л О Ж Е Н І Я:

В. В. Дремкова. *Отхожіе промыслы Астраханской губерніи.*

Алфавитный указатель фамилій лицъ, живущихъ въ Астрахани и упоминаемыхъ въ Памятной книжкѣ.

Объявленія въ началѣ, серединѣ и въ концѣ текста.



А Л Ф А В И Т Н О Е О Г Л А В Л Е Н И Е.

Страницы I отдѣла (личный составъ) обозначены простыми цифрами, страницы справочнаго отдѣла—жирными.

	СТРАИ.		СТРАИ.
Акушерки и повивальныя бабки	24	Астраханское Отдѣленіе Поне- чительства Императрицы Ма- рїи Александровны о слѣпыхъ	71
Александринскій дѣтскій при- ютъ	70	Астраханское Православное Ки- рилло-Меодіевское братство	64
Амбулаторная лѣчебница для домашнихъ животныхъ	66	Астраханско-Красноярское Об- щество Взаимнаго Кредита.	62
Армянское Агабабовское уѣзд- ное училище	51	Банки и конторы	33
Армянское женское благотвори- тельное общество	73	Библиотеки	19
Астраханская телефонная стан- ція	35	Виржевая почтово-телеграфная контора	35
Астраханскій Губернскій Коми- тетъ по призрѣнію прока- женныхъ	72	Виржевой комитетъ	37
Астраханскій Отдѣлъ импера- торскаго Православнаго Па- лестинскаго Общества	64	Влагодѣлательныя учрежденія Астраханскаго благотвори- тельнаго общества	72
Астраханскій Отдѣлъ импера- торскаго Россійскаго О-ва Рыболовства и Рыбоводства	64	Влагочинищескіе округа	124
Астраханскій Отдѣлъ Общества покровительства животныхъ	65	Вогадѣльни Ефименковыхъ	69
Астраханскій Отдѣлъ Россій- скаго Ветеринарнаго О-ва	63	Брандмейстеръ	34
Астраханскій частный ломбардъ	62	Ветеринары	23
Астраханское Благотворитель- ное Общество	72	Военные губернаторы	23
Астраханское женское началь- ное училище	54	Войсковые отдѣлы А. К. В.	119
Астраханское общественное соб- раніе	68	Войсковое правленіе А. К. В.	117
Астраханское отдѣленіе Импе- раторскаго русскаго музы- кальнаго общества	66	Врачебное общество взаимной помощи	73
		Врачи г. Астрахани	20
		Временная рѣчная полиція	34
		Временный совѣтъ по управле- нію Киргизскою Ордою	111
		Второе четырехъ-классное го- родское училище	51
		Высочайше утвержденное цер- ковное попечительство бѣд- ныхъ армянахъ	78
		Генераль-губернаторы	23

	СТРАН.		СТРАН.
Главное управленіе Государст- веннаго коннозаводства . . .	22	Губернское по питейнымъ дѣ- ламъ присутствіе	41
Глазная лѣчебница	60	Губернское по промышленному налогу присутствіе	39
Городовые врачи	60	Губернское по фабричнымъ и горнозаводскимъ дѣламъ при- сущствіе	41
Городская дума	35	Губернское правленіе	28
Городская управа	36	Губернское присутствіе	30
Городскія больницы	59	Дирекція народныхъ училищъ	50
Городскія раскладочныя по про- мысловому налогу присутст- вія	40	Дворинское депутатское собра- ніе	33
Городскія училища	50	Духовная консисторія	124
Городское Полицейское Управ- леніе	34	Духовная семинарія	132
Городское 4 классное женское Училище.	51	Духовныя училища	133
Городской общественный банкъ	61	Дѣленіе астрахани на мировые участки	7
Государственная Канцелярія . . .	13	Елисаветинскій сиротскій домъ	75
Государственная типографія . . .	13	Епархіальная бібліотека	65
Государственный Контроль	22	Епархіальное женское училище	134
Государственный Совѣтъ	13	Епархіальный училищный со- вѣтъ.	135
Градоначальники	26	Епархіальные миссіонеры	124
Губернаторъ, астраханскій	27	Епархіальный книжный складъ	65
Губернаторы	24	Епископъ Астраханскій и Ено- таевскій	123
Губернская больница	58	Епископы	15
Губернская дворинская опека . . .	33	Зубные врачи г. Астарахани . . .	23
Губернскій комитетъ попечи- тельнаго общества о тюрьмахъ	32	Императорскій домъ, Россійскій	9
Губернскій предводитель дво- рянства	33	Иностранческое для татаръ одно- классное училище	55
Губернскій распорядительный комитетъ.	33	Инспекторъ судоходства при- морскаго участка	58
Губернскій статистическій ко- митетъ	31	Инспекція церковно-приход- скихъ школь и школь грамоты	135
Губернское акцизное управле- ніе	41	Казенная палата	39
Губернское жандармское управ- леніе	34	Календарь православный	3
Губернское казначейство.	41	Калмыцкое мужское двухклас- сное училище	55
Губернское по воинской повин- ности присутствіе	30	Калмыцкая степь	109
Губернское по городскимъ дѣ- ламъ присутствіе	32	Канцелярія губернатора	28
Губернское попечительство дѣт- скихъ пріютовъ.	57	Канцелярія наказнаго атамана	111
		Канцелярія по принятію проше- ній на Высочайшее имя при- носимыхъ	14

	СТРАН.		СТРАН.
Каедральный соборъ	124	Митрополиты	15
Комитетъ каспійскихъ и тюле- ныхъ промысловъ	45	Мореходный классъ	56
Комитетъ Министровъ	13	Мужская гимназія	49
Комитетъ о службѣ чиновъ граж- данскаго вѣдомства и о наг- радахъ	13	Музеи	19
Комитетъ по управленію епар- хіальнымъ домомъ призрѣнія	76	Музыкальное училище	67
Комитетъ Сибирской ж. д.	13	Мѣстное управленіе общества Краснаго Креста	70
Комитетъ художественн. круж- ка	68	Мѣстный военный лазаретъ	122
Книжные и нотные магазины	19	Мѣщанское управленіе	38
Коммерческая биржевая артель	38	Наказный Атаманъ А. К. В.	117
Комиссія для переосвидѣтель- ствованія новобранцевъ	31	Настоятели и настоятельницы монастырей	124
Контрольная палата	38	Начальники областей	23
Корреспондентъ главнаго уп- равленія государственнаго коннозаводства	57	Начальникъ астраханской су- доходной дистанціи	58
Лѣчебница для приходящихъ больныхъ	60	Начальникъ астраханскаго тех- ническаго участка	58
Лѣчебницы	27	Начальникъ тюрьмы	34
Литературно-драматическое об- щество	67	Начальное училище	55
Лѣсоохранительный комитетъ	44	Нижне-Волжскій горный округъ	44
Массажисты	23	Николаевскій дѣтскій пріютъ	70
Маринская женская гимназія	56	Неприсутственные дни	1
Медико-статистическое бюро	60	Нотаріусы	47
Медицинскій персоналъ г. Аст- рахани	20	Общее присутствіе Казенной Палаты по дополнительному промысловому налогу	40
Министерство Внутренн. Дѣлъ	19	Общественная городская биб- ліотека	65
Министерство Военное	18	Общество астраханскихъ во- допроводовъ	62
Министерство Земледѣлія и Го- сударственныхъ Имуществъ	21	Общество взаимнаго вспоможе- нія ремесленниковъ	76
Министерство Императорскаго Двора и Удѣловъ	17	Общество взаимнаго кредита	61
Министерство Иностранныхъ Дѣлъ	19	Общество взаимнаго страхова- нія отъ огня имуществъ	62
Министерство Морское	18	Общество велосипедистовъ лю- бителей	69
Министерство Народнаго Про- свѣщенія	20	Общество врачей	65
Министерство Путей Сообщенія	22	Общество вспоможенія купе- ческихъ приказчиковъ	76
Министерство Финансовъ	20	Общество вспоможенія бѣднымъ прихожанамъ аст- раханской римско-католичес- кой церкви	76
Министерство Юстиціи	22		

	СТРАН.		СТРАН.
Общество вспомошествованія нуждающимся учащимся въ реальному училищѣ	74	Податные инспектора	39
Общество вспомошествованія нуждающимся учащимся въ станичныхъ училищахъ А. К. В.	74	По квартирному налогу при- сутствіе	40
Общество машипистовъ	66	Помощники присяжныхъ повѣ- ренныхъ.	48
Общество охотниковъ	68	Почечительство вдовъ и сиротъ армянскаго духовенства	71
Общество скачекъ и конскаго бѣга	69	Почечительство о безпріютныхъ дѣтяхъ	75
Общество трезвости	68	Почечительство о бѣдномъ уча- щемся ювешествѣ	73
Окружное 1-е акцизное упра- вленіе	42	Почечительство о бѣдныхъ ду- ховнаго званія	76
Окружное 2-е акцизное упра- вленіе	42	Почечительство о бѣдныхъ та- тарахъ	78
Окружное правленіе общества спасанія на водахъ	71	Почечительство о бѣдныхъ уче- никахъ духовной семинаріи	74
Окружный судъ	46	Почтово-телеграфная контора	34
Описание границъ полицейск- ихъ участковъ г. Астраха- ни	7	Почтъ полученіе и отправленіе.	13
Оспорииватели	23	Правительствующій Сенатъ	14
Отдѣленіе Волжско-Камскаго коммерческаго банка	61	Приказъ общественнаго приз- рвнія	32
Отдѣленіе Государственнаго банка	43	Приказчище коммерческое соб- раніе	67
Отдѣленіе Русскаго для виѣш- ней торговли Банка	61	Присяжные повѣренные	47
Отдѣленіе Русскаго торгово- промышленнаго коммерчес- каго банка	61	Приходскія училища г. Астра- хани	52
Отдѣленія губернскаго правленія Пароходнаго общества	29 31	Пріютъ для проказенныхъ	72
Первое четырехъ-классное город- ское училище	50	Пробиреръ губерпскій	41
Первый Астраханскій казачій конный полкъ	120	Прокурорскій надзоръ А. О. Суда	47
Періодическія изданія въ г. Астрахани	17	Раздѣленіе Астрах. губерніи на акцизные округа и участки	11
Персидское генеральное кон- сульство	58	Раздѣленіе Астрах. губерніи на податные участки	10
Петровское общество изслѣдо- вателей Астраханскаго края	63	Раздѣленіе Астрах. губерніи на привычные участки	9
		Раздѣленіе губерніи на слѣд- ственные участки	6
		Реальное училище	49
		Ремесленная управа	38
		Ремесленная школа Императо- ра Александра II	70
		Родильное отдѣленіе	59

	СТРАН.		СТРАН.
Родовоспитательный домъ	70	Тинакскія грязи	26
Росписаніе прокурорскихъ участ- ствъ	5	Типографіи и хромолитографіи	18
Росписаніе сессій Астраханс- кой окружнаго суда	3	Торговая депутація	37
Росписаніе сессій уѣздныхъ сѣздовъ	4	Транспортныя конторы	33
Санитарные врачи	60	Третье четырехъ класное го- родское училище	51
Саратовское отдѣленіе Государ- ственного дворянскаго зем- ельнаго банка	42	Управленіе государственными имуществами	43
Святѣйшій Правительствующій Синодъ	15	Управленіе калмыцкимъ наро- домъ	44
Сиротскій судъ	37	Управленіе рыбными и тюлень- ими промыслами	45
Собственная Е. И. В. Канцелярія	14	Управленіе уѣздныхъ воинскихъ начальниксвъ	122
Собственная Е. И. В. канцел- рія по учрежденіямъ Импе- ратрицы Маріи	14	Условія приѣма больныхъ въ больницы	25
Совѣтъ Министровъ	14	Уѣздныя отдѣленія Епархіаль- наго училищнаго совѣта	135
Совѣтъ общины сестеръ мило- сердія	71	Фабричная инспекція	41
Списокъ почтовыхъ ящиковъ	14	Фабричный инспекторъ	41
Списокъ ярмарокъ	15	Фотографіи	18
Станичныя училища А. К. В.	118	Хуторскіе училища А. К. В.	119
Староста купеческаго общества	38	Частныя повѣренныя	48
Старшій инспекторъ по дорож- ной части	33	Частныя училища	55
Старшинскія школы внутренней- киргизской орды	113	Царевскій резервный баталіонъ	121
Статсъ-Секретаріатъ Великаго Княжества Финляндскаго	14	Церкви Астраханской епархіи	124
Страховыя общества	29	Церковно-приходскія школы Астраханской епархіи	137
Судебные слѣдователи г. Астра- хани	47	Школа попечительства Елиса- ветинскаго сиротскаго дома	75
Сѣздъ мировыхъ судей А. Г. О.	48	Школа садоводства и огород- ничества	56
Таможня	42	Школа сиротскаго дома попе- чительства о безпріютныхъ дѣтяхъ	76



ПЕРЕМѢНЫ,

происшедшія во время печатанія памятной книжки.

Стран.

- 15 Викаріемъ Сарapulьскимъ вмѣсто Никодима назначенъ *Владимиръ*
- 16 Епископъ Нижегородскій и Арзамасскій *Назарій*, викарій Балахнинскій *Несторъ*.
Епископъ Олонецкій и Петрозаводскій *Анастасій*.
Епископъ Омскій и Семипалатинскій *Сергій*.
- 19 Директоромъ хозяйственнаго департамента назначенъ вмѣсто д. с. *Хвостова* т. с. *Ник. Ал-кс. Зимовъскъ*.
Вице-директоромъ, вмѣсто д. ст. с. *Вл. Ив. Куницкаго*—кол. сов. *Серг. Ефим. Крыжановскій*.
- 20 Министръ народн. просвѣщенія т. с. *Ник. Павл. Боголѣповъ*—умеръ
- 21 Назначены губернаторами:
Вологодскимъ д. с. с. камергеръ баронъ *Сем. Ник. Корфъ*.
Гродненскимъ с. сов. въ зв. камергера князь *Ник. Пет. Урусовъ*.
- 25 Лифляндскимъ д. с. с. *Мих. Ал-ѣв. Князевъ*.
Нюландскимъ (и. д.) ст. сов. *Ал-др. Ал-др. Эйлеръ*.
- 26 Смоленскимъ д. ст. сов. *Мих. Мих. Леонтьевъ*.
Тобольскимъ д. с. сов. *Ал-др. Павл. Лаппа-Старженецкій*.
Астраханскимъ Вице-Губернаторомъ назначенъ кол. сов. *Андреевскій*
- 28 Кол. рег. *Ник. Сем. Ильинскій*—умеръ, вмѣсто него назнач. *Николаевъ*
- 29 Младшимъ архитекторомъ назначенъ *Вольдовскій-Варганскъ*.
- 32 Секретаремъ Статистическаго комитета назначенъ тит. сов. *Ип. Ип. Тизетаузенъ*
- 36 Утвержденъ членомъ городской управы *Е. Ф. Никитинъ*.
- 45 Писмоводителемъ Управленія Рыбными и Тюленьими промыслами назначенъ *Прок. Ковалевъ*.
- Смотрителемъ за рыбной промышленностью пот. поч. гр. *Ил. Ил. Аверковъ*
- 47 Судебнымъ приставомъ *А. О. Суда* назначенъ вмѣсто *Ульянова* *Алек. Вас. Ськиринъ*.
- 48 Предсѣдатель съѣзда мировыхъ судей г. Астрахани *П. Х. Халбичевъ*.
Мировой судья 5 уч. *Ив. Ник. Межаковъ*.
- 125 Священникъ Крестовоздвиженской церкви *Мих. Ив. Батыровъ*—умеръ



НЕПРИСУТСТВЕННЫЕ ДНИ.



- Января** 1 Новый годъ (понед.) 6 Богоявленіе (субб.).
- Февраля** 2 Срътеніе Господне (пятн.).
- „ 9—10 Пятница, суббота. Сырныя недѣля (Масляница).
- Марта** 25 Благовѣщеніе и Входъ Господень въ Іерусалимъ (воскр.)
- „ 29, 30 и 31 Четвергъ, пятница и суббота Страстной седмицы.
- Апрѣля** 1—7 Пасхальная недѣля.
- „ 23 Тезоименитство ГОСУДАРЫНИ ИМПЕРАТРИЦЫ (понед.).
- Мая** 6 День рожденія ГОСУДАРЯ ИМПЕРАТОРА (воскр.).
- „ 9 Празд. св. Николаю Чудотворцу (сред.).
- „ 10 Вознесеніе Господне (четвер).
- „ 14 Святц. коронованіе ИХЪ ИМПЕРАТОРСКИХЪ ВЕЛИЧЕСТВЪ (понед.).
- „ 20 Троицынъ день (воскр.).
- „ 21 Духовъ день (понед.).
- „ 25 День рожденія ГОСУДАРЫНИ ИМПЕРАТРИЦЫ (пятн.).
- Юня.** 29 Праздн. св. Петру и Павлу (пятн.).
- Юля** 22 Тезоимен. вдовствующей ГОСУДАРЫНИ ИМПЕРАТРИЦЫ (воскр.).
- Августа** 6 Пресображеніе Господне (понед.).
- „ 15 Успеніе Пресв. Б-цы (сред.).
- „ 29 Усыпковеніе главы Іоанна Предтечи (сред.).
- „ 30 Праздн.. св. Александру Невскому (четвер.).

- Сентября 8** Рождество Пресвятой Богородицы (субб.).
„ **14** Воздвиженіе Креста Господня (пятн.).
„ **26** Празд. св. Іоанну Богослову (сред.).
- Октября 1** Покровъ Пресвятой Богородицы (понед.).
„ **21** День восшествія на престоль ГОСУДАРЯ ИМПЕРАТОРА (воскр.).
„ **22** Праздн. Казанской ик. Б. М. (понед.).
- Ноября 14** День рожден. вдовств. ГОСУДАРЫНИ ИМПЕРАТРИЦЫ (сред.).
„ **21** Входъ во храмъ Пресвят. Богородицы (сред.).
„ **22** Рожденіе и Тезоименитство ГОСУДАРЯ НАСЛѢДНИКА (четв.).
- Декабря 6** Тезоименитство ГОСУДАРЯ ИМПЕРАТОРА (четвер.).
„ **25—27** Дни Рождества Христова (вторн.—четвер.).



ПРАВОСЛАВНЫЙ КАЛЕНДАРЬ

Ст. ст.	День	Январь.	Ст. ст.	День	Февраль.
1	П.	Обрѣзаніе Г-не Св. Василія Великаго.	1	Ч.	Мч. Трифона.
2	В.	Свят. Сильвестра.	2	П.	Срѣтеніе Г-не.
3	С.	Муч. Гордія.	3	С.	Прп. Снѣсона. <i>Помни усоп.</i>
4	Ч.	Соборъ 70 апостол.			
5	П.	Св. прор. Михея. <i>Сочельникъ.</i>	4	В.	<i>Нед. Мясопустн.</i> Прп. Иендора Пелус. <i>(Седм. сырнал).</i>
6	С.	Богоявленіе.	5	П.	Св. Оеодосія Черн.
			6	В.	Св. Вукла; муч. Фавста.
7	В.	<i>Нед. по Простѣц.</i> — Соб. Іоанна Крест.	7	С.	Преп. Пароспія.
8	П.	Мч. Іуліана; прп. Іліп.	8	Ч.	Влчч. Оеодора.
9	В.	Св. Филиппа митр.	9	П.	Свщчч. Папкратія.
10	С.	Св. Григорія Пис.	10	С.	Свщчч. Харалампія.
11	Ч.	Прп. Оеодосія Вел.			
12	П.	Мц. Татіаны.	11	В.	<i>Нед. Сыропустн.</i> Свщчч. Власія. <i>(1-я седм. Вел. поста).</i>
13	С.	Прп. Іакова; мч. Ершпа.	12	П.	Св. Алексія митр.
			13	В.	Св. Евлогія; н. Зоп.
14	В.	<i>Нед. 33 о Захеп</i> — Св. Пинта; прп. Оеодула.	14	С.	Равноам. Кирилла.
15	П.	Прп. Павла, Іоанна.	15	Ч.	Апост. Онисима.
16	В.	Пок. веригахъ св. ап. Петра.	16	П.	Прп. Маруа.
17	С.	Прп. Антонія Вел.	17	С.	Влчч. Оеодора Тир.
18	Ч.	Св. Аоаласія и Кирилла.			
19	П.	Пр. Макарія Егип.	18	В.	<i>Нед. Православія</i> Св. Льва, Флавіана. <i>(Сед. 2 Вел. поста)</i>
20	С.	Св. Евопмія; мч. Васса.	19	П.	Ап. Архппа; св. Аѳіп.
			20	В.	Свщчч. Садока; н. Льва.
21	В.	<i>Нед. о Мьт. и Фар.</i> прп. Максима. <i>(Седм. слош.).</i>	21	С.	Свв. Евстаоія, Георгія.
22	П.	Св. апост. Тимоея.	22	Ч.	Мч. Маврпсія, Фотини.
23	В.	Свщчч. Клемента.	23	П.	Свщчч. Поликарпа.
24	С.	Мч. Вавилл; н. Ксепіп.	24	С.	Обрѣт. главы Іоанна.
25	Ч.	Св. Григорія Богосл.			
26	П.	Мч. Апанія и Петра.	25	В.	<i>Нед. 2-я Вел. поста.</i> Св. Тарасія. <i>(3-я сед. Вел. поста).</i>
27	С.	Св. Іоанна Златоуст.	26	П.	Св. Норфпрія Газск.
			27	В.	Прп. Прокопія, Тита.
28	В.	<i>Нед. о Блаудн. сын.</i> Прп. Ефрема Спр.	28	С.	Прп. Марппи, Киря.
29	П.	Свщчч. Игпагія.			
30	В.	Свв. Васял. Вел., Грпг. Бог., Іоанна Злат.			
31	С.	Свв. Кяра и Іоанна.			

		М а р т ь .				А п р ѣ л ь .	
Ст.	Дни			Ст.	Дни		
1	Ч.	Примч. Евдокія.		1	В.	П А С Х А .	
2	П.	Сщмч. Осодота.		2	П.	Мч. Амфіана.	
3	С.	Мч. Васялиска. <i>Пом. усоти.</i>		3	В.	Мч. Елпидифора.	
4	В.	<i>Нед. Крестопоклон.</i> При. Герасима. (<i>Седм. 4-я Вел. поста.</i>)		4	С.	При. Іосифа, Зосимы.	
5	П.	Мч. Конона.		5	Ч.	Мч. Агаѳопода.	
6	В.	При. Аркадія.		6	П.	Св. М е о о д і я .	
7	С.	При. Павла, Емпліана.		7	С.	Мц. Акилпы.	
8	Ч.	При. Дометія.		8	В.	<i>Нед. о Ѣомт.</i> Апост. Иро- діона.	
9	П.	Св. 40 мучениковъ.		9	П.	Мч. Евгхія.	
10	С.	Мч. Кодрата, мц. Гали. <i>Пом. ус.</i>		10	В.	Мч. Терентія. <i>Помин. усотимъ.</i>	
11	В.	<i>Нед. 4-я Вел. поста.</i> Св. Софронія Іерус. (<i>Сед 5-я Вел. поста.</i>)		11	С.	Сщмч. Антипы.	
12	П.	Св. Григорія Двоєс.		12	Ч.	Сщмч. Зинона.	
13	В.	Свят. Никифора.		13	П.	Сщмч. Артемона.	
14	С.	Свят. Теогноста		14	С.	Св. Мартиана; мч Азата.	
15	Ч.	Сщмч. Александра.		15	В.	<i>Нед Мтроносмъ.</i> Апост. Аристарха.	
16	П.	Апост. Аристовула.		16	П.	Мц. Агалія, Ирны.	
17	С.	Св. Алексія, Чел. В. <i>Похвала</i> <i>Богородицы.</i>		17	В.	Свят. Агалита.	
18	В.	<i>Нед. 5-я Вел. поста.</i> Св. Кирилла Іерус. (<i>Сед. 6-я Вел. поста.</i>)		18	С.	Св. Космы; м. Виктора.	
19	П.	Мч. Хрисанва, Даріп.		19	Ч.	Мч. Христофора.	
20	В.	Мц. Фотиня, Клавдіп.		20	П.	При. Осодора.	
21	С.	Свв. Ѣомы, Іакова.		21	С.	Сщмч. Іапгуарія.	
22	Ч.	Сщмч. Василія.		22	В.	<i>Нед. о Раслаблн.</i> Ап. Наоанапа.	
23	П.	Мч. Филта, Лядіп.		23	П.	Цар. Александры, Тезоимен. Государыни Императрицы Александры Осодоровны.	
24	С.	Св. Артемона. <i>Воскр. Лазаря.</i>		24	В.	Мч. Саввы, Евсевія.	
25	В.	<i>Нед. Вайй Входъ Господень</i> <i>въ Іерусалимъ. Благовѣщенъ.</i> (<i>Страстна седмица.</i>)		25	С.	Апост. и ев. Марка. <i>Преполовеніе.</i>	
26	П.	Соб. Арх. Гаврііла.		26	Ч.	Прав. Глафиры.	
27	В.	Мц. Матроны.		27	П.	Сщмч. Симеона.	
28	С.	Мч. Іоны, Варахисія.		28	С.	Ап. Іасона; св. Кирилла.	
29	Ч.	Свв. Марка, Евстаія.		29	В.	<i>Нед. о Самарянитн.</i> Мч. Ѣогнида, Руфа.	
30	П.	При. Іоанпа Іѣствъ.		30	П.	Апост. Іакова.	
31	С.	Сщмч. Іпатія; с. Іоны.					

		М а й .			І ю н ъ .
Ст. бр.	Дни		Ст. бр.	Дни	
1	В.	Прор. Іереміа.	1	П.	Мч. Іустина.
2	С.	Свят. Аоанасія.	2	С.	Велмч. Іоанна.
3	Ч.	Мч. Тимоея.			-----
4	П.	При. Целагін.			
5	С.	Велмч. Иривы.			

6	В.	<i>Нед. о Слѣпомъ.</i> Рожден. Государя. Прав. Іова.	3	В.	<i>Нед. 2-я по Пятидесят.</i> Св. царев. Дмитрія.
7	П.	Мч. Акакія.	4	П.	При. Меодія.
8	В.	Апост. и св. Іоанна.	5	В.	Свицмч. Дородея.
9	С.	Св. Николая Чудотв.	6	С.	При. Виссаріона.
10	Ч.	Вознесеніе Г-не.	7	Ч.	Свицмч. Маркела.
11	П.	Кпрлла и Меодія.	8	П.	Велмч. Θεодора.
12	С.	Св. Епифанія.	9	С.	При. Кпрлла.
		-----			-----
13	В.	<i>Нед. св. Отець.</i> Мч. Гликерія.	10	В.	<i>Недѣля 3-я.</i> Свицмч. Тимоея.
14	П.	Мч. Исидора. Священ. Корон. Ихъ Величествъ.	11	П.	Ап. Вароломея.
15	В.	Пр. Нахомія.	12	В.	При. Опуорія.
16	С.	При. Θεодора.	13	С.	Свят. Трифилія.
17	Ч.	Апост. Андроника.	14	Ч.	Прор. Елисея.
18	П.	Мч. Θεодота.	15	П.	Св. Іоны мѣтр.
19	С.	Свицмч. Патрикія. <i>Пом. усоп.</i>	16	С.	Св. Тихона.
		-----			-----
20	В.	День Св. Троицы.	17	В.	<i>Недѣля 4-я.</i> Мч. Мануила.
21	П.	День Св. Духа. (<i>Седмица сплошная</i>).	18	П.	Мч. Леонтія.
22	В.	Мч. Василіска.	19	В.	Ап. Іуды; мч. Зосимы.
23	С.	Свят. Леонтія.	20	С.	Свят. Левкія.
24	Ч.	Мч. Мелетія.	21	Ч.	Мч. Іуліана.
25	П.	Св. Іоанна Предтеч. Рожден. Государыни Алексан. Овѣдоров.	22	П.	Мч. Галактіона.
26	С.	Ап. Карпа, Алфеса.	23	С.	Мч. Агриппины.
		-----			-----
27	В.	<i>Нед. всѣхъ свят.</i> Свицмч. Оерапопта. (<i>Петровъ постъ</i>).	24	В.	<i>Недѣля 5-я.</i> Рожд. Іонна Предтечи.
28	П.	Свицмч. Елладія.	25	П.	Мч. Ферронія.
29	В.	Иримч. Осодосія.	26	В.	Свят. Діонсія.
30	С.	При. Исаакія.	27	С.	При. Самсона.
31	Ч.	Ап. Ерма; м. Ермія.	28	Ч.	Св. Кира, Іанна.
			29	П.	Св. апост. Петра и Павла.
			30	С.	Соборъ 12-ти апостоловъ.

Ст. б.	Дни	І Ю Л Ъ .	Ст. б.	Дни	А В Г У С Т Ъ .
1	В.	<i>Неделя 6-я.</i> Космы и Даміаны.	1	С.	(Успенскій постъ). Происхожд. древъ Креста Господня.
2	П.	Пол. ризы Б. М.	2	Ч.	Архид. Стефана.
3	В.	Пер. мощ. Филиппа мптр. Мч. Марка.	3	П.	Препод. Исаакія.
4	С.	Св. Андряя.	4	С.	Мч. Елеверія.
5	Ч.	Преп. Сергія.			
6	П.	Прп. Сяоя.			
7	С.	Пр. Евфросинія.	5	В.	<i>Неделя 11-я.</i> Свщм. Фавія.
			6	П.	Преображеніе Господне.
8	В.	<i>Неделя 7-я.</i> Влчч. Про- конія.	7	В.	Мч. Марина.
9	П.	Св. Феодора.	8	С.	Св. Митрофа.
10	В.	Преп. Антонія.	9	Ч.	Св. ап. Матіа.
11	С.	Св. кн. Ольги.	10	П.	Св. муч. Лаврентія.
12	Ч.	Муч. Прокла.	11	С.	Мч. Емилиа.
13	П.	Соб. арх. Гавриила.			
14	С.	Св. ап. Акилы.	12	В.	<i>Неделя 12-я</i> Свщмч. Алек- сандра.
			13	П.	Св. Тихона
15	В.	<i>Неделя 8-я.</i> Св. кн. Влади- міра.	14	В.	Св. прор. Михел.
16	П.	Свщчч. Аонногена.	15	С.	Успеніе Б. М.
17	В.	Влчч. Маріи.	16	Ч.	Празд. Перукотв. образу Г. Иис. Хр.
18	С.	Муч. Емилиана.	17	П.	Мч. Евтхіяна.
19	Ч.	Преп. Макрины.	18	С.	Свв. муч. Флора и Лавра.
20	П.	Св. прор. Илія.			
21	С.	Преп. Симсона.	19	В.	<i>Неделя 13-я.</i> Мч. Андряя.
			20	П.	Прор. Самуила.
22	В.	<i>Неделя 9-я.</i> Св. Маріи Магд. Тезоим. Государыни Императ. Марія Оводоровны.	21	В.	Св. ап. Оадден.
23	П.	Свщчч. Аполлинарія.	22	С.	Мч. Агаооника.
24	В.	Мщч. Христини.	23	Ч.	Свщчч. Ириней.
25	С.	Св. Анны.	24	П.	Св. Петра митр.
26	Ч.	Свщчч. Ермолая.	25	С.	Св. Тита.
27	П.	Влчч. Пантелеймона.			
28	С.	Зв. ап. Прохора.	26	В.	<i>Неделя 14-я.</i> Мч. Адриана, Паталія.
			27	П.	Преп. Симона.
29	В.	<i>Неделя 10-я.</i> Мч. Сера- фимы.	28	В.	Преп. Моисей.
30	П.	Свщчч. Валентина.	29	С.	Усьинов. главы Іоанна Предт.
31	В.	Прв. Евдокима.	30	Ч.	Блг. Александра Нев.
			31	П.	Свщчч. Кириана.

Ст. ст.	Дни	Сентябрь.	Ст. ст.	Дни	Октябрь.
1	С.	При. Симеона.	1	П.	Покровъ Пресв. Богородицы.
2	В.	<i>Неделя 15-я.</i> Мч. Маманта.	2	В.	Св. Андрей юродв.
3	П.	Свщмч. Аноима.	3	С.	Свщмч. Дионисія.
4	В.	Свщмч. Вавилы.	4	Ч.	Свщмч. Герооса.
5	С.	Свв. Захаріи и Ели- заветы.	5	П.	Свв. Петра, Алексія, Іоны и Филиппа.
6	Ч.	Чуд. Арх. Михаіла.	6	С.	Св. апост. Оомы.
7	П.	Мч. Созонта.	7	В.	<i>Неделя 20-я.</i> Сергія и Вакха.
8	С.	Рождество Богородицы.	8	П.	Преп. Пелагін.
9	В.	<i>Нед. предъ Воздв.</i> Свв. Іоакима и Анны	9	В.	Св. ап. Іакова.
10	П.	Св. ап. Климентя.	10	С.	Мч. Евлампія.
11	В.	Преп. Оеодоры.	11	Ч.	Ап. Филиппа.
12	С.	Свщмч. Автолома	12	П.	Мучен. Тараха.
13	Ч.	Свщмч. Корнядія.	13	С.	Муч. Карпа.
14	П.	Воздвиж Креста Господня.	14	В.	<i>Неделя 21-я.</i> П. Пара- скевы.
15	С.	Велм. Пикиты.	15	П.	Препмч. Лукіана.
16	В.	<i>Неделя по Воздв.</i> Мч. Евфиміа.	16	В.	Мч. Лонгяна.
17	П.	Мч. Софія.	17	С.	Прор. Осія.
18	В.	Преп. Евксія.	18	Ч.	Св. ап. Луки.
19	С.	Мч. Трофима.	19	П.	Препод. Іоанна.
20	Ч.	Велм. Евстаоія	20	С.	Велм. Артемія. (<i>Поминов.</i> <i>усотшихъ</i>).
21	П.	Св. ап. Кодрата.	21	В.	<i>Неделя 22-я</i> Препод. Иларіона. Воспест. на прест. Государя Императора.
22	С.	Свщмч. Фоки. Пр. Іоны.	22	П.	Казанской ик. Б. М.
23	В.	<i>Неделя 18-я.</i> Преп. Полк- сенія.	23	В.	Св. ап. Іакова.
24	П.	Св. мчч. Оеклы.	24	С.	Мч. Арсеы.
25	В.	Преп. Сергія.	25	Ч.	Мч. Маркіана.
26	С.	Св. ап. и ев. Іоанна Бого- слова.	26	П.	Велмч. Димитрія.
27	Ч.	Преп. Савватія.	27	С.	Мчч. Капетолины.
28	П.	Преп. Харитона.	28	В.	<i>Неделя 23-я</i> Свщмч. Клріака.
29	С.	Преп. Кириака.	29	П.	Преп. Аврамія.
30	В.	<i>Неделя 19-я.</i> Свщмч. Григорія.	30	В.	Мучч. Апастасія.
			31	С.	Св. апост. Стахія.

Ноябрь.			Декабрь.		
Б.	Дни		Б.	Дни	
1	Ч.	Космы и Даміана.	1	С.	Св. прор. Паума.
2	П.	Муч. Акипдіна.			
3	С.	Мч. Аксепсима.			
4	В.	<i>Неделя 24-я.</i> Преп. Іоанн- никія.	2	В.	<i>Неделя 28-я.</i> Мч. Мпроніи.
5	П.	Св. Григорія.	3	П.	Св. прор. Софонія.
6	В.	Св. Павла.	4	В.	Велмц. Варвары.
7	С.	Прп. Лазаря.	5	С.	Пр. Саввы.
8	Ч.	Арх. Михаила.	6	Ч.	Св. Николая Чудот. Тезоим. Государя Императора Іп- колая Александровича.
9	П.	Мч. Порфирія.	7	П.	Свят. Амвросія.
10	С.	Св. ап. Родіона.	8	С.	Прп. Патимія.
11	В.	<i>Неделя 25-я.</i> Мч. Вактора.	9	В.	<i>Неделя 29-я.</i> Прор. Анны.
12	П.	Св. Іоанна Млост.	10	П.	Мучен. Евграфъ.
13	В.	Св. Іоанна Златоуста.	11	В.	Преп. Даміана.
14	С.	Св. апост. Филиппа. Рожден. Государ. Императ. Маріи Ободоровны.	12	С.	Св. Спиридоиа.
15	Ч.	Мч. Гурія и Самона. (<i>Рождествен. постъ</i>).	13	Ч.	Мч. Евстратія.
16	П.	Св. ап. Матѳея.	14	С.	Мч. Опрса.
17	С.	Св. Григорія.	15	П.	Свм. Елевосрія.
18	В.	<i>Неделя 26-я.</i> Мч. Платона.	16	В.	<i>Нед. Св. Праотецъ.</i> Св. прор. Аггея.
19	П.	Муч. Варлаама.	17	П.	Св. прор. Даміана.
20	В.	Св. Прокла.	18	В.	Св. Модеста.
21	С.	Входъ во храмъ Пр. Бого- родицы..	19	С.	Св. Воиофатія.
22	Ч.	Блг. князя Михаила. Тезоим. и рожд. Госуд. Наолъдипка.	20	Ч.	Св. Флгогонія.
23	П.	Св. Григорія.	21	П.	Св. Петра митр.
24	С.	Велм. Екатерины.	22	С.	Велмц. Анастасіи.
25	В.	<i>Неделя 27-я.</i> Свящм. Кли- мента.	23	В.	<i>Нед. Св. Отецъ.</i> Мч. Осо- дула.
26	П.	Велм. Георгія.	24	П.	Примц. Евгении. (<i>Сочельникъ</i>).
27	В.	Велм. Іакова.	25	В.	Рождество Христово.
28	С.	Св. Стефана.	26	С.	Соборъ Пресв. Богородицы.
29	Ч.	Мч. Парамона.	27	Ч.	Св. пм. Стефана.
30	П.	Св. ап. Андрея.	28	П.	Св. ап. Пикапора.
			29	С.	Прп. Маркелла.
			30	В.	<i>Нед. по Рожд. Хр.</i> Св. ап. Тимона.
			31	П.	Прп. Меланія.



РОССІЙСКІЙ ИМПЕРАТОРСКІЙ ДОМЪ.

Его Императорское Величество, Государь Императоръ **Николай Александровичъ**, Самодержецъ Всероссійскій, родился въ 1868 году 6 мая (тезоименитство 6 Декабря).

Августѣйшая Родительница ГОСУДАРЯ ИМПЕРАТОРА:

Ея Императорское Величество, Государыня Императрица **Марія Теодоровна**, родилась въ 1847 г., 14 ноября (тезоименитство 22 Юля), была въ супружествѣ съ Императоромъ Александромъ III (въ Бозѣ почилъ 20 октября 1894 г.).

Августѣйшая Супруга ГОСУДАРЯ ИМПЕРАТОРА

Ея Императорское Величество, Государыня Императрица **Александра Теодоровна**, родилась въ 1872 г., 25 мая (тезоименитство 23 апрѣля); въ замужествѣ съ 14 ноября 1894 г. Дочь Великаго Герцога Гессенскаго Людвигъ IV и Супруги Его Великой Герцогини Алисы.

Его Императорское Высочество, Государь Наслѣдникъ и Великій Князь **Михаиль Александровичъ**, родился въ 1878 г. 22 ноября (тезоименитство 22 ноября).

Августѣйшія Дочери ГОСУДАРЯ ИМПЕРАТОРА:

Ея Императорское Высочество, Великая Княжна **Ольга Николаевна**, род. въ 1895 г., 3-го ноября (тезоим. 11 Юля).

Ея Императорское Высочество, Великая Княжна **Татіана Николаевна**, род. 1897 г. 29 мая (тезоим. 12 января).

Ея Императорское Высочество, Великая Княжна **Марія Николаевна**, род. въ 1899 г. 14 Юля (тезоим. 22 іюля).

Августѣйшія Сестры ГОСУДАРЯ ИМПЕРАТОРА:

Ея Императорское Высочество, Великая Княгиня **Ксенія Александровна**, (см. далѣ).

Ея Императорское Высочество, Великая Княгиня **Ольга Александровна**, род. въ 1882 г., 1 Юля (тез. 11 Юля)

Августѣйшія Дяди и Тетки ГОСУДАРЯ ИМПЕРАТОРА:

Его Императорское Высочество, Великій Князь **Владиміръ Александровичъ**, род. въ 1847 г., 10 апрѣля (тез. 15 іюля). Супруга Его, Ея Императорское Высочество, Великая Княгиня **Марія Павловна**, род. въ 1854 г., 2 мая (тез. 22 іюля). *У нихъ дѣти:* Ихъ Императорскія Высочества: Великій Князь **Кирилль Владиміровичъ**, род., въ 1876 г., 30 сентября (тез. 11 мая); Великій Князь **Борисъ Владиміровичъ**, род. въ 1877 г., 12 ноября (тез. 2 мая); Великій Князь **Андрей Владиміровичъ**, род. въ 1879 г., 2 мая (тез. 30 побря); Великая Княгиня **Елена Владиміровна**, род. въ 1882 г., 17 января (тез. 21 мая).

Его Императорское Высочество, Великій Князь **Алексій Алесандровичъ**, род. въ 1850 г., 2 января (тез. 20 мая).

Его Императорское Высочество, Великій Князь **Сергій Александровичъ**, род. въ 1857 г., 29 апрѣля (тез. 5 іюля). Супруга Его, Ея Императорское Высочество, Великая Княгиня **Елисавета Θεодоровна**, род. въ 1864 г., 20 октября (тез. 5 сентября).

Его Императорское Высочество, Великій Князь **Павель Александровичъ**, род. въ 1860 г., 21 сентября (тез. 29 іюня); былъ въ супружествѣ съ Ея Императорскимъ Высочествомъ, Великою Княгинею Александрою Георгіевною († 12 сентября 1891 г.). *У него дѣти:* Его Императорское Высочество, Великій Князь **Димитрій Павловичъ**, род. въ 1891 г., 6 сентября (тез. 21 сентября); Ея Императорское Высочество, Великая Княгиня **Марія Павловна**, род. въ 1890 г., 6 апрѣля (тез. 22 іюля).

Ея Императорское Высочество, Великая Княгиня **Марія Александровна**, род. въ 1853 г., 5 октября (тез. 22 іюля): въ супружествѣ съ Его Королевскимъ Высочествомъ, Принцемъ Альфредомъ - Эрнестомъ - Альбертомъ Великобританскимъ, Герцогомъ Саксенъ - Кобургъ - Готскимъ.

Ея Императорское Высочество, Великая Княгиня **Александра Иосифовна**, род. въ 1830 г., 26 іюня (тез. 23 апрѣля); была въ супружествѣ съ Его Императорскимъ Высочествомъ, Великимъ Княземъ Копстынтипомъ Николаевичемъ († 13 января 1892 г.). *У нея дѣти:*

Его Императорское Высочество, Великій Князь **Николай Константиновичъ**, род. въ 1850 г., 2 февраля (тез. 6 декабря);

Его Императорское Высочество, Великій Князь **Константинъ Константиновичъ**, род. въ 1858 г., 10 августа (тез. 21 мая). Супруга Его, Ея Императорское Высочество, Великая Княгиня **Елесавета Маврикіевна**, род. въ 1865 г., 13 января (тез. 5 сентября). *У нихъ дѣти:* Ихъ Высочества: Князь **Іоаннъ Константиновичъ**, род. въ 1886 г., 23 Іюня (тез. 24 Іюля); Князь **Гавріиль Константиновичъ**, род. въ 1887 г., 3 Іюля (тез. 13 Іюля); Князь **Константинъ Константиновичъ**, род. въ 1890 г., 20 декабря (тез. 21 мая); Князь **Олеъ Константиновичъ**, род. въ 1892 году, 15 ноября (тез. 20 сентября); Князь **Игорь Константиновичъ**, род. въ 1894 г., 29 мая (тез. 5 іюля); Княжна **Татіана Константиновна**, род. въ 1890 г., 11 января (тез. 12 января).

Его Императорское Высочество, Великій Князь **Димитрій Константиновичъ**, род. въ 1860 г., 1 іюля (тез. 21 сентября);

Ея Королевское Величество, Королева Элиновъ **Ольга Константиновна**, род. въ 1851 г., 22 августа (тез. 11 іюля); въ супружествѣ съ Его Величествомъ, Королемъ Элиновъ **Георгомъ I**;

Ея Императорское Высочество, Великая Княгиня **Вѣра Константиновна**, род. въ 1854 г., 4 февраля (тез. 17 сентября); была въ супружествѣ съ Его Королевскимъ Высочествомъ Герцогомъ Вильгельмомъ-Евгепіемъ Виртомбергскимъ.

Его Императорское Высочество, Великій Князь **Николай Николаевичъ**, род. въ 1856 г., 6 ноября (тез. 27 іюля);

Его Императорское Высочество, Великій Князь **Петръ Николаевичъ**, род. въ 1864 г., 10 января (тез. 29 іюля); Супруга Его, Ея Императорское Высочество, Великая Княгиня **Милица Николаевна**, род. въ 1866 г., 14 іюля (тез. 19 іюля); *У нихъ дѣти:* Ихъ Высочества: Князь **Романъ Петровичъ**, род. въ 1896 г., 5 октября (тез. 19 іюля); Княжна **Марина Петровна**, род. въ 1892 г., 28 февраля (тез. 28 февраля); Княжна **Надежда Петровна**, род. въ 1898 г., 3 марта (тез. 17 сентября).

Его Императорское Высочество, Великій Князь **Михаиль Николаевичъ**, род. въ 1832 г., 13 октября (тез. 8 поября); былъ въ супружествѣ съ Ея Императорскимъ Высочествомъ, Великою Княгинею Ольгою Теодоровною († 31 марта 1891 г.). *У него дѣти:*

Его Императорское Высочество, Великій Князь **Николай Михайловичъ**, род. въ 1859 г., 14 апрѣля (тез. 6 декабря);

Его Императорское Высочество Великій Князь **Михаиль Михайловичъ**, род. въ 1861 г., 4 октября (тез. 8 поября);

Его Императорское Высочество, Великій Князь **Георгій Михайловичъ**, род. въ 1863 г., 11 августа (тез. 26 поября); Супруга Его, Ея Императорское Высочество, Великая Княгиня **Марія Георгиевна**, род. въ 1876 г., 20 февраля (тез. 22 іюля).

Его Императорское Высочество, Великій Князь **Александръ Михайловичъ**, род. въ 1866 г., 1 апрѣля (тез. 30 августа); Супруга Его, Ея Императорское Высочество, Великая, Княгиня **Ксенія Александровна**, род. въ 1875 г., 25 марта (тез. 24 января). *У нихъ дѣти:* Ихъ Высочества: Князь **Андрей Александровичъ**, род. въ 1897 г., 12 января (тез. 30 поября); Князь **Теодоръ Александровичъ**, род. въ 1898 г. 11 декабря (тез. 16 мая); Князь **Никита Александровичъ**, род. въ 1900 г., 4 янв. (тез. 24 іюня); Княгиня **Ирина Александровна**, род. въ 1895 г., 3 іюля (тез. 5 мая);

Его Императорское Высочество, Великій Князь **Сергій Михайловичъ**, род. въ 1869 г., 16 септлября (тез. 25 септлября)

Ея Императорское Высочество, Великая Княгиня **Анастасія Михайловна**, род. въ 1860 г., 16 іюля (тез. 22 декабря); была въ супружествѣ съ Его Королевскимъ Высочествомъ, Великимъ Герцогомъ Мекленбургъ-Шверинскимъ Фридрихомъ-Францемъ.



ЛИЧНЫЙ СОСТАВЪ

ВЫСШИХЪ И ЦЕНТРАЛЬНЫХЪ УСТАНОВЛЕНІЙ ИМПЕРІИ.

Государственный Совѣтъ.

Предсѣдатель, Его Императорское Высочество, Великій Князь
Михаилъ Николаевичъ.

Департаментъ Законовъ. Предсѣдатель, ст.-сек., д. т. с. Эдуардъ Вас. *Фришъ.*

Департаментъ Гражд. и Духовн. Дѣлъ. Предсѣдатель,

Департаментъ Государствен. экономіи. Предсѣдатель, ст.-секр., д. т. с. Дмитр. Март. *Сольскій.*

Департаментъ промышленности, наукъ и торговли. Предсѣдатель, ген.-ад. адм. Ник. Матв. *Чихачевъ.*

Государственная Канцелярія.

Государственный секретарь, ст.-секр., сопат., д. т. с. Вяч. Конст. *фонъ-Шлеве.* Товарищъ его, т. с. баронъ Юлій Ал-др. *Искульфонъ-Гиллденбандтъ.*

Государственная типографія.

Начальникъ, д. ст. с. Ал-ѣй Ив. *Яковлевъ.*

Комитетъ Министровъ.

Предсѣдатель, ст.-секр., д. т. с. Ив. Ник. *Дурново.*

Управляющій дѣлами, ст.-секр., д. т. с. Апат. Никол. *Куломзинъ.*

Комитетъ Сибирской желѣзной дороги.

Состоитъ подъ Предсѣдательствомъ *Его Императорскаго Величества.*

Управляющій дѣлами Комитета, ст.-секр., д. т. с. Апат. Ник. *Куломзинъ.*

Комитетъ о службѣ чиновъ гражданскаго вѣдомства и о наградахъ.

Предсѣдатель, гофмейстеръ Ал-дръ Серг. *Тимевъ.*

С о в ѣ т ь М и н и с т р о в ь .

Подъ личнымъ Предсѣдательствомъ *Государя Императора.*

Собственная Его Императорскаго Величества Канцелярія.

Главноуправляющій, гофмейстеръ Ал-дръ Серг. *Талтеевъ.*

Собственная Е. И. В. Канцелярія по учрежденіямъ Императрицы Маріи.

Главноуправляющій, почетный опекунъ, ген.-ад., ген. отъ кав., графъ Никол. Ал-чъ *Протасовъ-Бахметевъ.*

Товарищъ его, гофмейст., сен. д. ст. с. Петръ Мих. *фонъ-Кауфманъ.*

Управ. дѣлами, д. ст. с. Ник. Аркад. *Воеводскій.*

Канцелярія по принятію прошеній, на Высочайшее имя приносимыхъ.

Главноуправляющій, д. ст. с. шталмейстеръ, баронъ Ал-дръ Андр. *Будбергъ.*

Статсъ-Секретаріатъ Великаго Княжества Финляндскаго.

Министръ—статсъ-секретарь, ст.-секр., сенаторъ, д. т. с. *фонъ-Плеве.*

И. д. Товарища его, гофм., графъ Карлъ Густав. *Армфельтъ.*

Правительствующій Сенатъ.

1-й Департаментъ. Первоприсутствующій, д. т. с. Ник. Ник. *Шрейбергъ.*

2-й Департаментъ. Первоприсутствующій, д. т. с. Як. Григ. *Есиповичъ.*

Судебный Департаментъ. Первоприсутствующій, д. т. с. Серг. Ив. *Лукьяновъ.*

Департаментъ Герольдіи. Первоприсутствующій, д. т. с. Владисл. Ромульд. *Завадскій.*

Кассационный Уголовный Департаментъ. Первоприсутствующій, т. с. Никол. Степан. *Тасанцевъ.*

Кассационный Гражданскій Департаментъ. Первоприсутствующій, д. т. с. Павелъ Ал-ѣв. *Марковъ.*

Духовное вѣдомство.

Святѣйшій Правительствующій Синодъ.

Первенствующій — *Антоній*, митрополитъ С.-Петербургскій и Ладожскій.

Оберъ-Прокуроръ — ст.-секр., членъ государств. совѣта, сенаторъ, д. т. с. Копетант. Петров. *Побѣдоносцевъ*.

Товарищъ его, сенаторъ, т. с. Влад. Карл. *Саблеръ*.

Митрополиты.

1) С.-Петербургскій и Ладожскій *Антоній*. Викаріи: *Борисъ* еп. Ябургскій, *Веніаминъ* еп. Гдовскій, *Никонъ* еп. Нарвскій.

2) Кіевскій и Галицкій *Феофанъ*. Викаріи: *Сильвестръ* еп. Каплевскій, *Сергій* еп. Уманскій и *Димитрій* еп. Чигиринскій.

3) Московскій и Коломенскій *Владиміръ*. Викаріи: *Несторъ* еп. Дмитровскій, *Пароеній* еп. Можайскій и *Арсеній* еп. Волоколамскій.

Епископы.

Алеутскій и Сѣверо-Американскій *Тихонъ*.

Архангельскій и Холмогорскій *Іоаннскій*.

Астраханскій и Еногаевскій *Сергій*.

Владикавказскій и Моздокскій *Владиміръ*.

Владимірскій и Суздальскій арх. *Сергій*, вик. Муромскій *Платонъ*.

Варшавскій и Холмскій *Геронимъ*, вик. Люблинскій *Германъ*.

Владивостокскій и Камчатскій *Евсевій*.

Вологодскій и Тотемскій *Алексій*, вик. Великоустюжскій *Гавриилъ*.

Волынскій и Житомирскій арх. *Модестъ*. Викаріи: Владиміро-Волыпскій

Паисій и Острожскій *Серафимъ*.

Воронежскій и Задонскій *Анастасій*, вик. Острогожскій *Владиміръ*.

Вятскій и Слободскій *Алексій*. Викаріи: Сарапульскій *Никодимъ* и Глазовскій *Варсонофій*.

Гродненскій и Брестскій *Іоаннъ*.

Донской и Новочеркасскій арх. *Афанасій*, вик. Аксайскій *Іоаннъ*.

Екатеринбургскій и Ирбитскій *Ириней*.

Екатеринославскій и Таганрогскій *Симеонъ*.

- Еписейскій и Красноярскій *Евонимій*.
 Забайкальскій и Нерчинскій *Меодій*.
 Иркутскій и Верхоленскій арх. *Тихонъ*, вик. Кяренскій *Филаретъ*.
 Казанскій и Свияжскій арх. *Арсеній*. Викаріи: *Алексій* еп. Чистопольскій и
Іоаннъ еп. Чебоксарскій.
 Калужскій и Боровскій *Макирій*.
 Кияшпевскій и Хотинскій *Іаковъ*, вик. Аккерманскій *Аркадій*.
 Костромскій и Галичскій *Виссаріонъ*, вик. Кянешемскій *Веніаминъ*.
 Курскій и Бѣлгородскій арх. *Лаврентій*.
 Литовскій и Виленскій арх. *Ювеналій*. Викаріи: Брестскій *Іоакимъ* и
 Ковенскій *Михаилъ*.
 Мипскій и Туровскій *Михаилъ*.
 Могилевскій и Мстиславскій *Мисаилъ*.
 Нижегородскій и Арзамаскій , вик. Балахнинскій *Анастасій*.
 Новгородскій и Старорусскій , вик. Кирилловскій *Арсеній*.
 Олонціи и Петрозаводскій *Назарій*.
 Омскій и Семипалатинскій
 Оренбургскій и Уральскій *Владиміръ*.
 Орловскій и Сѣвскій *Никаноръ*.
 Пензенскій и Саратскій *Павелъ*.
 Пермскій и Соликамскій *Петръ*.
 Подольскій и Брацлавскій *Христоворъ*, вик. Балтскій *Менандръ*.
 Полоцкій и Витебскій *Тихонъ*.
 Полтавскій и Переяславскій *Иларіонъ*, вик. Прилукскій *Гедзонъ*.
 Приамурскій и Благовѣщенскій *Никодимъ*.
 Псковскій и Порховскій *Антонимъ*.
 Рязскій и Митавскій *Агаѳангелъ*, вик. Ревельскій *Николай*.
 Рязанскій и Зарайскій *Поліевктъ*, вик. Михайловскій *Іосифъ*.
 Самарскій и Ставропольскій *Гурій*.
 Саратовскій и Царицынскій *Іоаннъ*, вик. Вольскій
 Симбирскій и Сызранскій *Никандръ*.
 Смоленскій и Дорогобужскій *Петръ*.
 Ставропольскій и Екатеринодарскій *Агаоодоръ*.
 Тавричскій и Симферопольскій *Николай*.
 Тамбовскій и Шацкій *Георгій*.
 Тверской и Кашиинскій *Димитрій*, вик. Старицкій *Василій*.

- Тобольскій и Сибирскій *Антоній*, вик. Березовскій
 Томскій и Барнаульскій *Матарій*, вик. Бійскій *Сергій*.
 Тульскій и Бѣлевскій *Питиримъ*, вик. Каширскій
 Туркестанскій и Ташкентскій *Аркадій*.
 Уфимскій и Мензеляпскій *Антоній*.
 Фявляндскій и Выборгскій арх. *Николай*.
 Харьковскій и Ахтырскій арх. *Амвросій*, вик. Сумскій *Инокентій*.
 Херсонскій и Одесскій арх. *Густимъ*. Викарія: Новомиргородскій *Мемнонъ*
 и Елисаветградскій *Тихонъ*.
 Черниговскій и Нѣжинскій *Антоній*, вик. Новгород.-Сѣверскій *Филиппъ*.
 Якутскій и Вилюйскій *Никаноръ*.
 Ярославскій и Ростовскій арх. *Иоаннонъ*, вик. Угличскій *Іоаннскій*.
 Мпопскій и Ревельскій *Николай*.
 Экзархъ Грузіи: арх. Карталинскій и Кахетинскій *Флавіанъ*, Викарія:
Киріонъ еп. Горійскій, еп. Алавердскій *Леонидъ*. еп. Имеретинскій,
Александръ еп. Гурііско-Мингрельскій и *Арсеній* еп. Сухумскій.
 Духовникъ Ихъ Императорскихъ Величествъ, протопресвит. Іоаннъ
 Леопт. *Яковлевъ*.
 Протопресвитеръ арміи и флота Ал-дръ Ал-вев. *Желобовскій*.

Министерства.

Императорскаго Двора и Удѣловъ.

Министръ, генер. - адъют., ген.-отъ - кавал. баронъ Влад. Борис. *Фредерикъ*.

Капитулъ орденовъ. Канцлеръ орденовъ — Министръ Императорскаго Двора. Управляющій дѣлами, т. с. Ник. Никол. *Паловъ*.

Главное Управление Удѣловъ: И. д. Начальника, ген.-м., князь Викт. Серг. *Кочубей*.

Кабинетъ Его Величества. И. д. Управляющаго, ген.-м. Конст. Ник. *Рыдзевскій*.

В о е н н о е.

Министръ, ген. отъ-инфал. Ал-ѣй Никол. *Куропаткинъ.*

Командующій Императорской главной квартирой, ген.-ад., ген. отъ кав., бар. Влад. Бор. *Фредериксъ 1-й.*

Помощникъ его, ген.-ад., ген.-лейт., графъ Ал-дръ Вас. *Олсубъевъ.*

Начальникъ главнаго штаба, ген.-л. Викт. Викт. *Сахаровъ.*

Начальникъ канцеляріи военнаго министра, ген.-л. Ал-дръ Федор. *Редигеръ.*

Главное артиллерійское управленіе. Генер.-фельдцейхмейстеръ, генераль-фельдмаршалъ, Его Императорское Высочество, Великій Князь *Михаилъ Николаевичъ.*

Товарищъ ген.-фельдцейхм., ген.-лейт. Мих. Георг. *Альтфатеръ.*

Главное инженерное управленіе. Главный Начальникъ, ген.-лейт. Ал-дръ Петр. *Верландеръ.*

Главное интендантское управленіе. Главный интендантъ, ген.-лейт. Ник. Ник. *Тевляшовъ.*

Главное военно-медиц. управленіе. Главный военно-медицинскій инспекторъ, д-ръ медиц., поч. лейбъ-медикъ Двора Его Величества, д. т. с. Адольфъ Александровичъ *Реммертъ.*

Главное управленіе военно-учебн. заведеній. Главный Начальникъ, ген.-адъют. ген.-лейт. Его Импер. Высоч. Великій Князь *Константинъ Константиновичъ.*

Главное управленіе казачьихъ войскъ. Начальникъ, ген.-лейт. Павелъ Осип. *Щербовъ-Нефедовичъ.*

Главное военно-судное управленіе. Главный военный прокуроръ, ген.-лейт. Никол. Никол. *Масловъ* (онъ-же началъ сего управленія).

Казанскій военный округъ. Командующій войсками, ген.-ад., ген. отъ инф. Григор. Вас. *Мещеряковъ.*

М о р с к о е.

Генераль-Адмиралъ: ген.-адъют. адмиралъ, Его Императорское Высочество, Великій Князь *Алексій Александровичъ,* Главный Начальникъ флота и морского вѣдомства.

Управляющій министерствомъ вице-адмир. Пав. Петр. *Тыртовъ.*

Командиръ Каспійской флотиліи, капит. 1 ранга Вик. Макс. *Зацаренный.*

Иностранныхъ Дѣлъ.

Министръ, гофмейст., графъ Влад. Никол. *Ламздорфъ*.

Товарищъ министра, штал. д. с. с. кп. Валер. Серг. *Оболенскій-Нелединскій-Мелецкій*.

I-й Азіатскій Департаментъ. Директоръ, д. ст. с. Ник. Генрих. *Гартвицъ*.

II-й Департаментъ Внутреннихъ сношеній Директоръ, д. ст. с. Никол. Андр. *Малевскій-Малевичъ*.

Департаментъ личнаго состава и хозяйственныхъ дѣлъ. Директоръ, д. ст. с. шталмейст., баронъ Карлъ Карл. *Бунсгевденъ*.

Внутреннихъ Дѣлъ.

Министръ, шефъ жандармовъ, егерм. Дмитр. Серг. *Сипягинъ*.

Товарищи его: сенат. т. с. Петр. Никол. *Дурново*, т. с. Ал-дръ Семен. *Стишинскій*, шталмейстеръ, д. ст. с., князь Ал-ѣй Дмитр. *Оболенскій*, ген.-м., кп. Петр. Дмит. *Святополкъ-Мирскій*.

Командиръ отдѣльнаго корпуса жандармовъ, ген.-м., кп. Петр. Дмитр. *Святополкъ-Мирскій*.

Правитель канцеляріи, графъ Влад. Влад. *Мусинъ-Пушкинъ*.

Департаментъ общихъ дѣлъ. Директоръ, въ зван. камергера, д. ст. с. Влад. Фед. *Треповъ*.

Вице-Директоръ, д. ст. сов. Ник. Лук. *Чайковскій*.

Департаментъ полиціи. Директоръ, д. ст. с. Серг. Эраст. *Зволянскій*.

Вице-Директоры: д. ст. с. Ал-дръ Мих. *Войтовъ* и д. ст. с. Георг. Конст. *Семлякинъ*.

Хозяйственный департаментъ. Директоръ, д. с. с. *Хвостовъ*.

Вице-Директоръ, д. ст. с. Влад. Ив. *Кунинскій*.

Страховой Отдѣлъ. Управляющій, д. ст. с. Мих Ал-дръ *Остроградскій*.

Департаментъ духовныхъ дѣлъ иностранныхъ исповѣданій. Директоръ, т. с. Ал-дръ Ник. *Мосоловъ*.

Вице-Директоръ, д. ст. с. камергеръ Иппол. Петр. *Альбединскій*.

Медицинскій департаментъ. Директоръ, д-ръ мед., т. с. Левъ Фед. *Рагозинъ*.

Вице-Директоръ, д-ръ мед., д. ст. с. Леоп. Ник. *Мамитовскій*.

Главное управленіе почтъ и телеграфовъ. Начальникъ, ген.-л.
Ник. Ив. *Петровъ*.

Помощникъ его, д. ст. с. Мих. Петр. *Севастьяновъ*.

Земскій отдѣлъ. Управляющій, д. ст. с. Георгій Георг. *Савичъ*.

Помощники его: ст. сов. Копст. Ал-др. *Козловскій* и Ал-др. Дмит.
Арбузовъ.

Центральный Статистическій Комитетъ. Управляющій, т. с.
Ник. Ал-др. *Тройницкій*.

Главное управленіе по дѣламъ печати. Начальникъ, стат. совѣт.
князь Никол. Влад. *Шаховскій*.

Техническо - Строительный Комитетъ. Предсѣдатель, профес.
архитект., т. с. Эрпестъ Ив. *Жиберъ*.

Ветеринарный комитетъ вр. и. об. Предсѣдателя магистр.
ветер. наукъ д. ст. с. Викт. Евгр. *Воронцевъ*.

Завѣдывающій ветеринарною частью М. В. Д., ст. с. Ник.
Пет. *Пештичъ*.

Переселенческое управленіе. Начальникъ, д. ст. с. Вас. Ив.
Гиппиусъ.

Помощникъ его, кол. с. Ал-дръ Вас. *Кривошеинъ*.

Народнаго Просвѣщенія.

Министръ, т. с. Никол. Павл. *Воголтовъ*.

Товарищъ министра, д. ст. с. Никол. Андр. *Земревъ*.

Попечитель Казанск. учебнаго округа т. с. Мих. Март.
Алексеенко.

Ф и н а н с о в ь.

Министръ, ст.-секр. д. т. с. Серг. Юл. *Витте*.

Товарищи министра: сен., т. с. Влад. Никол. *Коновцевъ*, т. с.
Пет. Мих. *Романовъ* и т. с. Влад. Ив. *Ковалевскій*.

Общая канцелярія министра. Директоръ д. ст. с. Ив. Павл.
Шитовъ.

Особая канцелярія по кредитной части. Директоръ, д. ст. с.
Болесл. Фом. *Малешевскій*.

Департаментъ таможенныхъ сборовъ. Директоръ, т. с. Ник.
Ив. *Биллюстинъ*.

Департаментъ Государствен. казначейства. Директоръ, т. с. Мих. Дм. *Дмитріевъ*.

Департаментъ желѣзно-дорожныхъ дѣлъ. Директоръ, ст. совѣт. Емилій Кар. *Циглеръ-фонъ-Шафгаузенъ*.

Департаментъ торговли и мануфактуръ. Директоръ,

Департаментъ окладныхъ сборовъ. Директоръ, д. с. с. Никол. Никол. *Кутлеръ*.

Главное управленіе неокладныхъ сборовъ и казенной продажи питій. Начальникъ, д. т. с. Сер. Влад. *Марковъ*.

Государственная коммиссія погашенія долговъ. Управляющій, д. с. с. Петръ Влад *Охочинскій*.

Государственный банкъ. Управляющій, т. сов. Эд. Дмит. *Плеске*.

Главное казначейство. Управляющій, д. ст. сов. Мих. Иван. *Верцеліусъ*.

Экспедиція заготовленія государств. бумагъ. Управляющій, д. ст. сов., камергеръ, князь Бор. Борис. *Голицынъ*.

Крестыанскій поземельный и дворянскій банки. Управляющій, въ долж. гофмейст., д. ст. с., свѣтлѣйшій князь Ал-дръ Андр. *Ливенъ*.

Отдѣльный корпусъ пограничной стражи. Командиръ, ген. отъ артил. Ал-дръ Дмитр. *Свиньинъ*.

Земледѣлія и Государственныхъ Имуществъ.

Министръ, д. т. с. Ал-ѣй Серг. *Ермоловъ*.

Товарищъ его, гофмейст., д. с. с. Ал-дръ Христ. *Стевенъ*.

Канцелярія министра. Управляющій, т. с. Леонидъ Константип. *Лебедевъ*.

Департаментъ государ. земельныхъ имуществъ. Директоръ, т. с. Ив. Ив. *Тихтеевъ*.

Департаментъ земледѣлія. Директоръ, д. ст. с. Никол. Ал-ѣев. *Хомяковъ*.

Департаментъ лѣсной. Директоръ и инспекторъ корпуса лѣсничихъ, т. с. Ѳед. Платоп. *Никитинъ*.

Департаментъ горный. Директоръ, горп. инженеръ, т. с. Никол. Ал-др. *Тосса*.

Отдѣлъ сельской экономіи и сельско-хозяйственной статистики. Управляющій, т. с. Дмитр. Аркад. *Тимурязевъ*.

Отдѣлъ земельныхъ улучшеній. Управляющій, ген.-л. Иосифъ Инполит. *Жилитскій*.

Главное Управление Государственного Коннозаводства.

Главноуправляющій, ген.-м. Его Императорское Высочество Великій Князь *Димитрій. Константиновичъ*.

Государственный Контроль.

Государственный контролеръ, чл. гос. сов., ген.-отъ-инф. Пав. Льв. *Лобко*.

Товарищъ его, чл. гос. сов. т. с. Апат. Пав. *Иващенко*.

Путей Сообщенія.

Министръ, д. т. с., князь Мих. Ив. *Хилковъ*.

Товарищъ его, т. с. Вик. Анд. *Мясодовъ-Ивановъ*.

Управленіе поссейн. и водяныхъ сообщеній. Директоръ, ст. с. Бор. Евг. *Исалицкій*.

Главная инспекція поссейныхъ и водяныхъ сообщеній. Главный инспекторъ, т. с. Андр. Никол. *Горчиновъ*.

Департаментъ желѣзныхъ дорогъ. Начальникъ, д. ст. с. Кон. Ернест. *Кетрицъ*.

Главн. Инспекторъ желѣзныхъ дорогъ д. ст. с. Андр. Никол. *Горчаковъ*.

Канцелярія министра. Директоръ, т. с. Ал-дръ Серг. *Ермоловъ*.

Начальникъ Казанскаго округа путей сообщенія (и. д.) с. с., Васил. Андр. *Матаровъ*.

Юстиціи.

Министръ, статсъ-секретарь д. т. с. Ник. Валер. *Муравьевъ*.

Товарищъ его, т. с. Сер. Сер. *Манухинъ*.

Управляющій межевою частью, сенат. т. с. Нпк. Эдуар. *Шмеманъ*.

Первый департаментъ. Директоръ, д. ст. сов. Ал-дръ Ал-сѣв. *Хвостовъ*.

Второй департаментъ. Директоръ, д. с. с. Ник. Дм. *Чаплингъ*.
 Главное тюремное управленіе. Начальникъ, сенат. т. с. Ив.
 Вас. *Мыцаниновъ*.

Саратовская судебная палата. Старшій председатель, т. с.
 Вик. Конст. *Александровъ*. Прокуроръ, д. ст. с. Ал-дръ Ал-др. *Кобылинъ*.

Генераль-Губернаторы.

Московскій, члос. Госуд. Совѣта генер.-адъют., ген.-лейт., Е. И. В. Великій
 Князь *Сергій Александровичъ*.
 Варшавскій,

Кіевскій, Подольскій и Волинскій, ген.-адъют., ген. отъ ипф. Мих. Ив.
Драгомировъ.

Виленскій, Ковенскій и Гродненскій, ген.-адъют., ген. отъ ипф. Вит. Никол.
Троцкій.

Финляндскій генер.-адъют., ген. отъ ипф. Никол. Иванов. *Бобринговъ*.

Туркестанскій, ген.-лейт. Никол. Ал-др. *Ивиновъ*.

Иркутскій, ген.-л. Ал-др. Ил. *Пантелеевъ*.

Степной,

Пріамурскій, генер.-отъ ипф. Ник. Иван. *Гродековъ*.

Кавказскій, главноначальствующій гражданскою частью и командующій вой-
 сками, сенаторъ, ген.-адъют., ген. отъ ипф., князь Григ. Сер. *Голлицынъ*.

Военные губернаторы и начальники областей.

Акмолынской области, ген.-л. Ник. Ив. *Санинговъ*.

Амурской области, ген.-лейт. Конст. Никол. *Грибскій*.

Дагестанской области, ген.-лейт., князь Ал-дръ Анаст. *Барятинскій*.

Забайкальской области, ген.-л. Евг. Осип. *Мицкевскій*.

Закаспійской области, ген.-лейт. Андр. Авдр. *Боголюбовъ*.

Карской области, ген.-м. Алексій Ал-др. *Самойловъ*.

Кронштадтскій, вице-адм. Степ. Осип. *Макаровъ*.

Кутаисскій, ген.-м. Фед. Конст. *Гершельманъ*.

Кубанской области, наказный атаманъ, ген.-л. Яковъ Дмитр. *Малама*.

Николаевскій и главный командиръ флота и портовъ Чернаго моря, вице-адм.

Сер. Петр. *Тыртовъ*.

Приморской области (Восточной Сибири), гл.-м. Ник. Мих. *Ушчаговъ*.
 Семипалатинской области, ген.-лейт. Ал-дръ Оод. *Картовъ*.
 Семирѣченской области, наказп. атаманъ, ген.-м. Мих. Ефр. *Головъ*.
 Сыръ-Дарьинской области, ген.-л. Ник. Ив. *Корольковъ*.
 Самаркандской области, ген.-лейт. Вит. Юліап. *Мединскій*.
 Терской области, наказп. атаманъ, ген.-м. *Голстовъ*.
 Тургайской области, ген.-м. Асип. Асип. *Ломачевскій*.
 Уральской области, ген.-л. Конст. Никол. *Ставровскій*.
 Ферганской области, ген.-лейт. Андр. Петр. *Чайковский*.
 Острова Сахалина, ген.-м. Мих. Ник. *Ляпуновъ*.
 Главн. нач. Квантунской области, вице-адм. Евг. Ир. *Алексеевъ*.
 Войсковой наказный атаманъ войска Донскаго, ген.-лейт. Конст. Клавд.
Максимовичъ.

Г у б е р н а т о р ы .

Або-Вьереборгскій, ген.-м. Вильг. Ром. *фонъ-Крелмеръ*.
 Архангельскій, д. ст. с. Ал-дръ Платон. *Энгельгардтъ*.
 Астраханскій, ген.-лейт. Мих. Ал-др. *Газенкамфъ*.
 Бакинскій, ген.-м. Дмитр. Ал-др. *Одницовъ*.
 Бессарабскій, ген.-л. Рудольф. Самойл. *фонъ-Грабенъ*.
 Вазасскій, Фредрикъ-Геронимъ Фредрик. *Бьерибергъ*.
 Варшавскій, д. ст. с. Дмитр. Ник. *Мартыновъ*.
 Виленскій, оермейстеръ, свѣтлѣйшій князь Никол. Ил. *Грузинскій*.
 Витобскій, д. ст. с. Ив. Ил. *Чепелевскій*.
 Владимірсскій, ген.-лейт. Никол. Макс. *Цеймеръ*.
 Вологодскій,
 Волынскій, д. ст. с. Іосифъ Яковл. *Душинъ-Бортовскій*.
 Воронежскій, д. ст. с., камергеръ Пав. Ал-др. *Слупцовъ*.
 Выборгскій, ген.-м. Ник. Ал-др. *фонъ-Рехенбергъ*.
 Вятскій, д. ст. с. Ник. Мих. *Клингенбергъ*.
 Гродненскій
 Екатеринославскій, ген.-л. графъ Оед. Эдуар. *Келлеръ*.
 Елисаветпольскій, (и. д.) полк. Ник. Ал-др. *Лутцау*.
 Енисейскій, д. ст. с. Мих. Ал-др. *Плеуъ*.

- Иркутскій, д. ст. с. Ив. Петр. *Моллеріусъ.*
 Казанскій, т. с. Петр. Ал-ѳов. *Полторацкій.*
 Калужскій д. ст. с. камергеръ Ал-дръ Ал-др. *Офросимовъ.*
 Калшскій, т. с. Мих. Петр. *Дараганъ.*
 Кіевскій, ген.-м. Фод. Фед. *Треповъ.*
 Ковенскій, д. ст. сов., камергеръ Ал-свѣй Петр. *Роговичъ.*
 Костромской д. ст. сов. егермейст. Ив. Мих. *Леонтьевъ*
 Куопіосскій, д. ст. сов. *Крогінусъ.*
 Курляндскій, д. ст. с. Дм. Дмитр. *Свербеевъ*
 Курскій, ген.-м., графъ Алексѣй Дмитр. *Милютинъ.*
 Бѣлецкій, д. ст. сов., камергеръ Бор. Ал-др. *Озеровъ.*
 Ляфляндскій, ген.-м., *Пашиковъ.*
 Ломжинскій, д. ст. с. камергеръ баронъ Сем. Ник. *Корубъ.*
 Люблинскій, т. с. Влад. Фил. *Тхоржевскій.*
 Минскій, ген.-л., князь Ник. Ник. *Трубецкой.*
 Могилевскій, т. с. Ник. Ал-ѳов. *Зимовьевъ.*
 Московскій, гофмейстеръ Ал-дръ Григ. *Булыгинъ.*
 Нижегородскій, ген.-л. Паволь Федор. *Уиттербергеръ.*
 Новгородскій, д. ст. с., камергеръ, графъ Отт. Людв. *Медемъ.*
 Нюландскій, и. д. полк. Ал-др. Юльев. *фонъ-Миницкиъ.*
 Олоонецкій, д. ст. с. Влад. Ал-др. *Левашевъ.*
 Орешбургскій, ген.-лейт. Як. Ѳел. *Барабаниъ.*
 Орловскій, д. ст. с. камергеръ Ал-дръ Ник. *Трубиновъ.*
 Пензенскій, д. ст. с., камергеръ, графъ Ал-дръ Васил. *Адлербергъ.*
 Пермскій, ген.-л. Дм. Гавр. *Арсеньевъ.*
 Петроковскій, т. с. Копст. Копст. *Миллеръ.*
 Плоцкій, т. с. Илюд. Ал-др. *Яновичъ.*
 Подольскій, ген.-м. Мих. Копст. *Семлякинъ.*
 Полтавскій, д. ст. с. камергеръ Алекс. Карл. *Бельгардъ.*
 Псковскій, шталм. д. с. с. кп. Борисъ Ал-др. *Васильчиковъ.*
 Радомскій, д. ст. с. Евг. Павл. *Щировскій.*
 Рязанскій, шталмейстеръ Ник. Сем. *Брлнчанинъ.*
 Самарскій, гофмейст. Ал-дръ Сем. *Брянчанинъ.*
 С.-Михельскій, д. ст. сов. Леоп. Алек. *Муикъ.*
 С.-Петербургскій, егермейстеръ, графъ Серг. Ал-др. *Толъ.*
 Саратовскій, шталмейстеръ, князь Бор. Бор. *Меуерскій.*

- Симбирскій, т. с. Вл. Ник. *Акинфовъ*.
 Смоленскій, т. с. Вас. Осип. *Сословскій*.
 Ставропольскій, ген.-л. Ник. Егор. *Ниждборски*.
 Сувалкскій, д. ст. с. Эмман. Александр. *Ватави*.
 Сѣдлецкій, т. с. Евг. Мих. *Субботкинъ*.
 Тавастгусскій, ген.-м. бар. Густ.-Аксель Фердин. *фонъ-Коттенъ*.
 Таврическій штатм. Пет. Мих. *Лазаревъ*.
 Тамбовскій, д. ст. с. камергеръ Серг. Дмитр. *Ржевскій*.
 Тверской, т. с., князь Ник. Дм. *Голлицынъ*.
 Тифлисскій, в. д. полк. Ив. Ник. *Свѣчинъ*.
 Тобольскій д. ст. с. Леон. Мих. *Клязевъ*.
 Томскій, д. с. с. кп. Сер. Ал.-др. *Вяземскій*.
 Тульскій, т. с. Вл. Карл. *Шлитте*.
 Улеборгскій, полк. Капутъ-Густавъ Элизъ Эдуардъ Капут. *Фурегельмъ*.
 Уфимскій, д. ст. с. Ник. Мод. *Богдановичъ*.
 Харьковскій, гофмейстеръ, Герм. Авг. *Тобизенъ*.
 Херсонскій, д. ст. с., штатмейст. князь Ив. Мих. *Оболенскій*.
 Черниговскій, д. ст. с. Евг. Конст. *Андреевскій*.
 Черноморскій ген.-м. Евгр. Филип. *Тихановъ*.
 Эриванскій, д. ст. с., графъ Влад. Фѣд. *Тизенгаузенъ*.
 Эстляндскій, т. с. Евст. Ник. *Скалонъ*.
 Ярославскій, гофмейстеръ Бор. Влад. *Штормеръ*.
 Якутской области д. ст. сов. Влад. Ник. *Скритицынъ*.

Г р а д о н а ч а л ь н и к и.

- Въ С.-Петербургѣ, ген.-л. Ник. Васял. *Клейгельсъ*.
 „ Одессѣ, полк., в. д. графъ Павелъ Павл. *Шуваловъ*.
 „ Севастополь, коменд.-адм. Евг. Петров. *Феодосевъ 1-й*.
 „ Керчь-Эникале, ген.-м. Мод. Дмитр. *Клокачевъ*.
 „ Николаевѣ, коменд.-адм. Карлъ Михайл. *Тимоуки*.



ЛИЧНЫЙ СОСТАВЪ УЧРЕЖДЕНІЙ АСТРАХАНСКОЙ ГУБЕРНІИ.

А. ГРАЖДАНСКОЕ ВѢДОМСТВО.

УЧРЕЖДЕНІЯ ГУБЕРНСКІЯ И ГОРОДА АСТРАХАНИ.

М. В. Д.

Губернаторъ и Наказный Атаманъ Астраханскаго казачьяго войска, почетный членъ Конференціи и заслуженный профессоръ Николаевской Академіи Генеральнаго Штаба, почетный мировой судья г. Астрахани, числящійся по Генерал. Штабу, генераль-лейтенантъ Михаилъ Александровичъ *Газетинъ*.

Имѣеть: Бѣлаго Орла, Влад. 2-й ст., Анны 1-й ст., Стан. 1-й ст., Влад. 3-й ст. съ мечами и 4-й ст., Анны 2-й и 4-й ст. съ надписью „за храбрость“, Стан. 2-й ст., золотое оружіе съ надписью „за храбрость“, медали: за усмиреніе Польскаго мятежа 1863—64 гг.; въ память войны 1877—78 гг.; въ память Императора Александра III, въ память Императора Николая I, въ память Священнаго Коропованія 14 мая 1896 г., за перв. всеобщ. перепись насел. 1897 г.; серебряную за успѣхи въ наукахъ въ Николаевской Академіи Генеральнаго Штаба, знакъ Императорскаго Палестинскаго Общества, юбилейный знакъ столѣтія существованія Вѣд. Учр. Императрицы Маріи, золотой знакъ Попеч. Императрицы Маріи Александровны о слѣпыхъ, Высочайше устан. въ ознаменованіе столѣтняго юбилея Павловскаго военнаго училища особый нагрудн. знакъ. Иностран.: Австрійск. Фр.-Иосифа Команд. Кр. и Жел. Короны Команд. Креста, Датск. орд. Данеброга Кав. Кр., Сербскаго Такова Команд. Кр. и Румын. Звѣзды Ком. Креста, Румынскій желѣзный крестъ за переправу черезъ Дунай въ 1877 г. и Персидскій орденъ „Льва и Солнца“ 1-й степені.

Канцелярія Губернатора.

(Помѣщается въ Губернаторскомъ домѣ).

Правитель Канцеляріи, пад. сов. Ив. Макс. *Стрижевъ*; помощники правителя: старшій, губ. сокр. Гюс. Ант. *Довгялло*, младшіе: кол. ас. Ив. Ал-сѣв. *Ситишковъ*, кол. ас. Ив. Гавр. *Бухвостовъ* и (и. д.) губ. сек. Ник. Ал-сѣв. *Филитовичъ*. Регистраторъ, к. рег. Ив. Ив. *Андреевъ*.

Чиновники особыхъ порученій: штатные — старшіе кол. секр. Иппол. Иппол. *Тизенгаузенъ*, младшіе: к. рег. Ал-дръ Серг. *Гаргановъ* и прап. зап. Мих. Гр. *Биллсвъ*; сверхштатные: старшій, к. ас. Ал-дръ Ал-др. *Кюи* и младшій губ. сек. Сер. *Шавердовъ*.

Губернское Правленіе.

(Уголь Агарянской и Паробичебургорной ул., к. Чучиной).

Предсѣдательствующій — Губернаторъ.

Вице-Губернаторъ,

Совѣтники: старшій, ст. с. Мих. Оедор. *Ишковскій* и ст. с. Евг. Ал-фев. *Аплавинъ*. Секретарь, к. ас. Влад. Герм. *Мейерсонъ*. Чиновникъ по счетн. и экзекут. части, п. с. Евгр. Ал-фев. *Доброураовъ*. Редакторъ официальной части Губ. Вѣд. — Арк. Петр. *Ауэръ*. Архивариусъ Ал-дръ Карп. *Петровъ*; помощникъ его, к. секр. Ал-дръ Яковл. *Лавровъ*. Регистраторъ тѣт. сов. Петръ Осип. *Юзбашевъ*; помощникъ его, и. д. Серг. Никол. *Веселовскій*. Дѣлопроизводители: 1-го стола, старшій, п. с. Вас. Ал-фев. *Доброураовъ*; 2-го стола — к. р. Ал-дръ Мих. *Евстратовъ*; 3-го стола — кол. р. Ник. Сем. *Ильинскій*; 4-го стола — кол. ас. Пав. Захар. *Ивановъ*; 5-го стола — (вр. и. д.), кол. рег. Францъ Осип. *Рушевскій* и 6-го стола — кол. ас. Пав. Ив. *Богословскій*; помощники ихъ: 1-го стола — тѣт. сов. Вас. Аппол. *Травинъ*, 2-го стола — губ. секр. Ал-др. Ал-др. *Корсунскій*; 3-го стола — Андр. Куз. *Яковлевъ*; 4-го стола — Влад. Андр. *Ладыгинъ*; 5-го стола — Гр. Конст. *Красноженовъ* и 6-го стола — кол. рег. Арист. Павл. *Тевляшовъ*.

Завѣдывающій Губернскою Типографіей и Редакторъ неофиц. части „Губерн. Вѣдомостей“, губ. секр. Пав. Гр. *Никифоровъ*.

ОТДѢЛЕНІЯ ГУБЕРНСКАГО ПРАВЛЕНІЯ.

Строительное

Губернскій инженеръ, ст. сов. Пав. Ив. *Коржинскій*, Губернскій архитекторъ и д. кол. секр. Ник. Фед. *Антоновъ*.

Сверхштатный техникъ-архитекторъ, кол. секр. Адамъ Сигизмун. *Малаховскій*, Чертежникъ — Григ. Яков. *Глотовъ*, Дѣлопроизводитель, к. рег. Апат. Влад. *Кудрявцевъ*.

Врачебное.

Врачебный инспекторъ (и. д.), дкт.-мед., ст. сов. Маркаръ Иван. *Арустимовъ*, помощникъ его, дкт.-мед. кол. с. Петръ Ив. *Мессароизъ*, Врачъ для командировокъ лѣкарь А. Д. *Трайницъ*. Фармацевтъ, магистръ фарм. Максъ Август. *Фришмутъ*, Дѣлопроизводитель пад. с. Ал-дръ Евген. *Памовъ*, помощникъ его, вр. и. д. Дмит. *Трифоновъ*.

Ветеринарное.

Губернскій ветеринаръ, кол. ас. Никол. Степ. *Федоровъ*; младшій губ. ветеринаръ, кол. сек. Ив. Христ. *Хачатуровъ* (г. Царевъ); завѣдывающій дѣлопроизводствомъ, ветеринарп. врачъ, кол. сек. Никол. Григ. *Таруницъ*.

Ветеринары скотопрогонныхъ трактовъ: кол. сов. Апт. Яков. *Вятковскій* (сл. Николаевская), кол. сов. Мих. Ив. *Братолобовъ* (въ командировкѣ), тит. сов. Ал-сѣй Петр. *Вызгинъ* (г. Астрахань), Вас. Ив. *Ведерниковъ* (с. Пріютное, Чернояр. у.) и пад. сов. Ал-др. Рафаил. *Черносвитовъ* (с. Ремонтное).

Пунктовые ветеринары Киргизской Орды: кол. ас. Серг. Григ. *Ферапонтовъ* (г. Красный-Яръ), кол. ас. Вяч. Фед. *Калыкштейнъ* (д. Новал Казанка), кол. ас. Поліев. Ал-др. *Казанскій* (Халская Ставка), кол. ас. Эраз. Эдуар. *Шенювскій* (Петро-Павловка Самарск. г.) тит. сов. Ал-дръ Никол. *Петровскій* (г. Астрахань), Викт. Никол. *Колташовъ* (г. Астрахань) и кол. сек. Сем. Влад. *Шестопалъ* (пос. Таловка).

Ветеринары Калмыцкой степи: кол. сек. Никол. Григ. *Таруницъ* (г. Астрахань), Петръ Станис. *Селенъ* (ст. Атаманская), Дав. Евлев. *Фрейшмутъ* (г. Астрахань), Ив. Ив. *Транквилевскій* (пос. Элиста, Чернояр. у.), Григ. Никол. *Бъжановъ* (ур. Янкуль, Икицохур. ул.), Ив. Аким. *Павловскій* (с. Тундутово, Чернояр. у.) и Кон. Петр. *Жуковъ* (с. Ялдыки Астрах. у.).

Сверхштатные ветеринары: Ник. Ник. *Матюевъ* (с. Киселево Чернопяр. у.), кол. секр. Фелик. Юсиф. *Дэвицъ* (с. Средне-Ахтубин. Цар. у.), кол. сек. Конст. Ал-др. *Маршакъ* (сл. Рахипки, Царев. у.), кол. сек. Адамъ Юсиф. *Нарелло* (въ командировкѣ), Влад. Мих. *Михайловъ* (сл. Владиміровская), Мях. Ив. *Куллъ* (с. Величавое, Ставроп. губ.), Никол. Ал-др. *Дмоховскій* (с. Харабали, Епотаев. у.), Никол. Никол. *Соловьевъ* (с. Верхне-Ахтубин.), Максем. Ил. *Райсъ* (с. Свѣтлый-Яръ, Чернопяр. у.) и Петр. Ал-др. *Чубаровскій* (г. Енотаевскъ).

Городскіе ветеринары: кол. сек. Эдм. Людв. *Рейхардъ* (скотобойни), Оома Рафаил. *Добровольскій* и Сер. Петр. *Калашниковъ* (скотобойни).

М е ж е в о е

(2 уч., у Саножниковскаго моста, д. Агамжанова).

Губернскій землемѣръ, кол. сов. Ив. Семен. *Яковлевъ*; помощникъ его (вакасія), Дѣлопроизводитель кол. ас. Георг. Серг. *Серебряковъ*. Уѣздный землемѣръ, пад. сов. Пав. Прок. *Ильенко*. Причисленные къ Астрахан. губ. чертежной для занятій по крестьянскимъ дѣламъ: землемѣръ, к. ас. Ал-дръ Ал-сѣв. *Тетеревниковъ* и пад. с. Ал-дръ *Рудневъ* (опъ же городской землемѣръ).

Губернское Присутствіе.

(Паробичебургская ул., д. Ахвердова).

Предсѣдатель—Губернаторъ.

Члены: губернский предводитель дворянства, вице-губернаторъ, предсѣдатель и прокуроръ окружнаго суда, управляющій казенною палатою и управляющій государ. имуществомъ. Непремѣнные члены: д. ст. с. Конст. Иван. *Горчаковъ* и ст. сов. Ив. Карп. *Петровъ*.

Секретарь, губ. секр. Лукіапъ Ив. *Резунъ*.

Губернское по воинской повинности Присутствіе.

(Помѣщ. въ домѣ Губернатора).

Предсѣдатель Губернаторъ.

Члены: губ. предводитель двор., вице-губернаторъ, командиръ царевск. резерв. батальона, прокуроръ окр. суда и непремѣнные члены губ. присутствія.

Членъ завѣдывающій дѣлопр., поруч. зап. Серг. Петр. *Ильинъ*.

Коммисія для переосвидѣтельствованія новобранцевъ, которые, по прибытіи въ части войскъ, окажутся неспособными къ службѣ.

(При Астрах. мѣстномъ военномъ лазаретѣ).

Назначается приказомъ по Казанскому военному округу въ концѣ каждаго года.

Губернскій Статистическій Комитетъ.

(Помѣщ. въ домѣ Губернатора).

Предсѣдатель.—Губернаторъ.

Помощникъ предсѣдателя,

Почетные члены: Еписк. Астрах. и Епотаев. *Сергій* (съ 1898 г.), еписк. Пензенскій и Саран. *Павелъ* (съ 1893 г.), главный интендантъ, ген.-лейт. Ник. Ник. *Тевляшовъ* (съ 1895 г.), ген.-лейт. Ник. Макс. *Цеймертъ*, (съ 1888 г.), ст. сов. Никол. Фил. *Леонтьевъ* (съ 1899 г.) и кол. ас. Петръ Осип. *Зубовичъ* (съ 1899 г.).

Непремѣнные члены: губ. предводитель двор., управляющіе: казеннон палатою, государ. имущест., контр. палатою, рыбными и тюлен. промыслами и таможей; директоръ народныхъ училищъ, губерн. врачевный инспекторъ, начальникъ судоходной дистанціи, городской голова, членъ правленія духовной консисторіи, членъ армяно-григоріанской епархіальной консисторіи и старшій ахуцъ сунитскаго толка.

Дѣйствительные члены по званію: уѣздные предводители дворян.; по выбору: Ив. Ал-сѣев. *Бирюковъ*, Ал-сѣй Львов. *Буйновскій*, Петръ и Ив. Мат-чи *Бутковы*, Вас. Модест. *Васаръ*, Ал-сѣй Андр. *Воскресенскій*, Влад. Мат. *Гартема*, Иппол. Ал-др. *Деминскій*, Вас. Ал-др. *Замлятинъ*, Ив. Сем. *Ивановъ*, Мих. Фед. *Ишковскій*,

Вольд. Мих. *Коморскій*, Никол. Апт. *Красовскій*, Никол. Вас. *Лавровъ*, Григ. Ив. *Лажинъ*, Ал-дръ Апт. *Липскій*, Конст. Никап. *Малиновскій*, Мих. Емел. *Мисловъ*, Петръ Ив. *Мессарогинъ*, Ив. Карп. *Петровъ*, Христ. Никит. *Сергеевъ*, Влад. Никол. *Смолянниковъ*, Ал-дръ Мих. *Симоновъ*, Вас. Никандр. *Сперанскій*, Ив. Макс. *Стрижевъ*, Ив. Фед. *Токмаковъ*, Серг. Ильичъ *Чирковъ*, Фр. Фед. *Шперкъ* и протоіерей Капитонъ Васильев. *Ястребовъ*.

Секретарь, над. сов. Иванъ Максим. *Стрижевъ*.

Губернское по городскимъ дѣламъ Присутствіе.

(Помѣщ. въ домъ Губернатора).

Предсѣдатель — Губернаторъ.

Члены: губ. предводитель дворянства, вице-губернаторъ, управляющій казен. палатой, прокуроръ окр. суда, гор. голова и членъ отъ гор. думы.

Секретарь, тит. сов. Владисл. Юсеф. *Рушевскій*.

Губернскій Комитетъ попечительнаго общества о тюрьмахъ.

(Уголь Агарянской и Паробичебургорной ул., д. Чучиной).

Вице-Президенты: Епископъ Астраханскій и Епос. и Губернаторъ.

Директоры: губ. предводитель двор., вице-губернаторъ, предсѣдатель и прокуроръ окружнаго суда, управляющій казен. палатой, врачбный инспекторъ, губерн. инженеръ, уѣздный членъ окружн. суда по астрахан. уѣзду, город. голова, полицеймейстеръ, д. ст. с. Серг. Яковл. *Гаргановъ*, д. ст. с. Ишол. Франц. *Борейша*, ст. с. Дав. Апт. *Рымдзюнскій*, ст. с. Серг. Матв. *Бутковъ*, Камеръ Юнк., ст. сов. Дал. Никит. *Сергеевъ*, Никол. Катон. *Фоновъ*, к. секр. Мих. Гавр. *Голубевъ*, к. секр. Харлам. Ал-др. *Скворцовъ*, Мих. Ал-сѣв. *Козловъ*, купцы: Вас. Ив. *Смирновъ*, Ал-Акберъ Аджі *Усеймовъ* и Григ. Никит. *Абеловъ*, Членъ — Варв. Ив. *Симонова*.

Секретарь, п. с. Евгр. Ал-сѣв. *Доброправовъ*.

Приказъ Общественнаго Призрѣнія.

(2 уч., Мало-Демидовскыя ул., д. Агамжановой).

Предсѣдатель — Губернаторъ.

Непремѣнный членъ, ст. сов. Пав. Андр. *Каменскій*. Дворянскій засѣдатель, кол. сек. Адамъ Сигизм. *Малаховскій* и засѣдатель отъ гор. общ. - Григ. Никит. *Абеловъ*. Дѣлопроизводители: губ. секр. Витал. Фед. *Недомосковъ* и кол. рег. Вас. Петр. *Тарасовъ*. Бухгалтеръ, тѣт. сов. Влад. Павл. *Порцелъ*. Регистраторъ (вр. и. д.)—Пав. Артем. *Тимофьевъ* (опъ же архивариусъ).

Губернскій Распорядительный Комитетъ.

(При Казенной Палатѣ).

Предсѣдатель — Губернаторъ.

Члены: губ. предводитель дворянства, управляющій казенною палатою, начальникъ почтово-телеграф. конторы, прокуроръ окр. суда, город. голова, уѣздный воинскій начальникъ и начальникъ 1-го отдѣленія казенной палаты, ст. с. Никол. Апт. *Красовскій*. Дѣлопроизводители, кол. сек. Максимил. Петр. *Протасовъ*, *Смысловъ* и помощникъ его, кол. сек. Ал-дръ Ив. *Гранитовъ*.

Старшій инженеръ по дорожной части кол. сов. Пав. Вик. *Шителовъ*.

Губернскій Предводитель Дворянства, д. ст. с. Харламп. Никол. *Хлѣбниковъ*.

Канцелярiя Губернскаго Предводителя Дворянства

(При Депутатскомъ Собранiи).

Секретарь,

Дворянское Депутатское Собрание.

(Набер. Варвац. капала, собствен. домъ)-

Предсѣдатель — губернский предводитель дворянства.

Депутаты дворянства: ст. с. Влад. Дмитр. *Тимашевъ*, ст. с. Пав. Иван. *Коржинскій*, кол. рег. Ал-дръ Серг. *Гаргановъ*, пад. сов. Петръ Конст. *Мункъ* и кол. рег. Апполинарiй Герон. *Бржезовскій*. Секретарь дворянства, п. сов. Конст. Ал-др. *Николаевъ*. И. д. протоколиста и бухгалтеръ — Серг. Ал-др. *Прозоровъ*.

Губернская Дворянская Опека.

(Набер. Варвац. капала, собст. домъ).

Предсѣдатель — Астрах.-Краснояр. уѣздный предводитель дворянства, тѣт. сов. Никол. Харл. *Хлѣбниковъ*.

Дворянскiе засѣдатели: губ. сек. Ал-дръ Петр. *Усынинъ* и губ. сек. Фед. Игнат. *Акимовъ*. Протоколистъ, к. ас. Никол. Петр. *Гордѣевъ*.

Губернское Жандармское Управление.

(3 уч., Набережн. р. Кутума, д. Базилевскаго).

Начальникъ управленія, полк. Ал-дръ Петр. *Марковъ*.

Адъютантъ шт.-ротм. Конст. Иероним. *Вилличукъ*.

Городское Полицейское Управление.

(Екатерининская ул., город. домъ)

И. д. Полиціймейстера, ст. сов. Пав. Ал-свев. *Никитскій*; помощникъ его, п. с. Ив. Петр. *Иконницкій*.

Секретарь, Андр. Ив. *Яковлевъ*. Дѣлопроизводители: Ник. Ник. *Мироновъ*, Фед. Ильячъ *Серебренниковъ*, Дмитр. Петр. *Шестиковъ*; за-вѣдывающій архивомъ—Фед. Андр. *Шеферъ*.

Участковые пристава: 1-го уч.—п. сов. Ал-дръ Ив. *Корсунскій*; 2-го уч.—тит. сов. Ал-свѣй Лук. *Оминъ*; 3-го уч.—кол. ас. Мих. Никиф. *Никифоровъ*; 4-го уч.—кол. ас. Никол. Пав. *Гришинъ*; 5-го уч.—к. секр. Филип. Исаак. *Климовъ* и 6-го уч.—н. ч. Вас. Тимоф. *Масловъ*.

Помощники ихъ: 1-го уч.—губ. сек. Ал-дръ Никол. *Безобразовъ*; 2-го уч.—тит. сов. Ив. Пав. *Поляскій*; 3-го уч.—Казиміръ Петр. *Долидовъ*; 4-го уч.—Андр. Петр. *Болдыревъ*; 5-го уч.—кол. ас. Влад. Петр. *Плехановъ*; 6-го уч.—кол. рег. Яковъ Григ. *Чернесовъ*; дополнительный Григ. *Рубъ*.

Начальникъ тюрьмы, губ. сек. Лукіашъ Дмит. *Покаловъ*; помощникъ его—Ал-дръ Ив. *Поляковъ*.

Брандмейстеръ, губ. секр. Ив. Григ. *Кошелевъ*.

Временная Рѣчная Полиція.

(Ново-Агарянская ул., д. № 4).

Начальникъ рѣчной полиціи, тит. сов. Испол. Испол. *Тизенгаузенъ*; помощникъ начальника, губ. сек. Іосифъ Алт. *Довгялло* (п. д.).

Почтово-телеграфная контора.

(Паробичебугорная ул., д. Сергѣева).

Начальникъ конторы, ст. с. Пав. Ник. *Беконъ*; помощникъ его, кол. секр. Ив. Оттон. *Бредрихъ*.

Почтово-телеграфные чиновники: I-го разряда—над. сов. Пет. Теофан. *Барановичъ*; II-го разряда—п. сов. Никол. Ал-др. *Федосъевъ*; кол. ас. Мих. Влад. *Яковлевъ*; III-го разряда: к. ас. Ал-дръ Ал-др. *Язвинъ*, к. ас. Вас. Аелн. *Лакинъ*; к. секр. Кир. Ив. *Зюпревъ*, IV-го разр. Фед. Степ. *Пушкаревъ*, губ. сек. Егоръ Яков. *Михайловъ*, тит. сов. Григ. Ив. *Бочковский*, тит. сов. Кон. Макс. *Воронцовъ*, губ. сек. Мих. Гавр. *Мхитаровъ*, кол. ас. Макс. Евдок. *Воронцовъ*, Серг. Никиф. *Кузнецовъ*, женщина: Ал-дра Степ. *Шавердова* V-го разр. — Ал-сѣй Мих. *Королевъ*, Петр. Плат. *Павловъ*, Ив. Влад. *Ивановъ*, Петр. Андр. *Игнатьевъ*, Ник. Яков. *Усачевъ*, Ал-дръ Ник. *Бъллевъ*, Ал-дръ Ив. *Семеновъ*, Андрей *Абалихинъ*, Аркад. Григ. *Сметанинъ*, Конст. Конст. *Кайзеръ*, Серг. Никит. *Лазаревъ*, Вас. Петр. *Игнатьевъ*; женщины: Екатер. Васил. *Кайзеръ*, Натал. Дмитр. *Бирюкова* и Вѣра Алексѣевна *Саакадзе*.

Младшій механикъ, губ. сек. Петр. Андр. *Никифоровъ*.

Биржевая почтово-телеграфная контора.

(На Кутумъ, здание купеческой биржи).

Начальникъ к. секр. Рудольфъ Адам. *Фельденъ*; помощникъ его, к. ас. Пав. Григ. *Ситкинъ*; почтово-телеграф. чиновн. V разряда, кол. рег. Фед. Вас. *Митъевъ*, почт.-тел. чинов. VI разр. Ив. Андр. *Волостниковъ*, Мих. Ал-др. *Троицкий*.

Астраханская телефонная станція

(Почтовая улица)

Завѣдывающій телефонной сѣтью, губ. секр., ст. мех. Ал-др. Ал-др. *Ярениковъ*; почтово-телеграф. чиновн. V разряда кол. рег. Никол. Апполинар. *Галлеровъ*. Надсмотрщики высшаго оклада кол. рег. — Ал-сѣй Федор. *Зотовъ*, кол. рег. Дмитр. Гав. *Павловъ*, Дорм. Куз. *Кузьминъ* и низшаго оклада — Никол. Ишпол. *Толвинскій*.

Городская Дума.

(Екатерининская ул., городской домъ).

Гласные. По 1-му участку: М. Ф. *Федоровъ*, М. П. *Догдинъ*, И. Н. *Плотниковъ*, В. И. *Смирновъ*, М. Ф. *Неизвестновъ*, С. Л. *Николаевъ*, И. Ф. *Скрябинскій*, А. П. *Табакъевъ*, М. Ф. *Куликовъ*,

С. С. *Ревенковъ*, С. В. *Носковъ*, А. И. *Свирилинъ*, В. Ф. *Неизвестновъ*.
 По 2-му участку: С. И. *Козловъ*, Х. Г. *Сергеевъ*, Н. Н. *Кернъ*, Н. В. *Лавровъ*, А. П. *Масловъ*, Н. П. *Рахмановъ*, Л. М. *Буйко*, И. В. *Меркульевъ*, М. И. *Арустамовъ*, С. И. *Франгуловъ*, Али - Акберъ *Усейновъ*, М. К. *Жарковъ*, Н. Г. *Соломоновъ*. По 3-му участку:
 П. И. *Коржинскій*, Е. С. *Куликовъ*, А. И. *Губинъ*, С. И. *Манаковъ*,
 И. В. *Беззубиковъ*, И. О. *Корниловъ*, И. И. *Губинъ*, С. И. *Захаровъ*,
 К. А. *Мусатовъ*, С. М. *Въховъ*, П. Е. *Бураковъ*, А. Г. *Саптыгинъ*,
 М. Л. *Кузнецовъ*, И. Д. *Толокинъ*, И. И. *Пряхинъ*, К. П. *Воробьевъ*.
 По 4-му участку: В. Г. *Рушевскій*, И. П. *Поляковъ*, Н. К. *Фоновъ*,
 Х. Н. *Тихановъ*, И. Г. *Сергеевъ*, В. А. *Ясыринъ*, И. К. *Моисеевъ*,
 И. А. *Елмскій*, Я. А. *Шишеловъ*, В. И. *Пронякинъ*, А. М. *Федо-
 ровъ*, Н. Н. *Жижинъ*, Е. И. *Свирилинъ*. По 5-му участку: А.
 А. *Бекуновъ*, С. М. *Бутковъ*, П. Ф. *Крамеръ*, С. П. *Серебряковъ*,
 Г. Н. *Абеловъ*, А. А. *Аваковъ*, Х. И. *Абгаровъ*, Н. Е. *Теле-
 товъ*, С. Я. *Гаргановъ*, Н. М. *Эдильхановъ*, С. Н. *Углевъ*, С. М. *Мамад-
 жановъ*, Х. Н. *Сергеевъ*. По 6-му участку: П. А. *Базяковъ*, М. И.
Стариковъ, С. К. *Марковъ*, А. Л. *Хлыбниковъ*, Л. Е. *Епифановъ*, В. С.
Павловъ, Н. И. *Рудченко*, Д. Н. *Сергеевъ*, И. А. *Бирюковъ*, В. Е.
Фадьевъ и В. В. *Чурбаковъ*.

Городская Управа.

(Екатеринопская ул., городской домъ).

Городской голова, потом. почет. гражд., инж.-технол. Ивал. Никол. *Плотниковъ*.

Члены управы: Иванъ Осипов. *Корниловъ* (производятся выборы). Секретарь думы, дворян. Харламп. Ал-др, *Савинъ*; секретарь управы, Адол. Никол. *Штылько*. Бухгалтеръ, куп. Мих. Ив. *Фирсовъ*. Дѣлопроизводители: к. ас Мих. Мих. *Швецовъ*, Влад. Ив. *Аникинъ*, тят. сов. Ал-дръ Никол. *Машиковъ*, Петръ Дмитр. *Пашиинъ* и Ив. Петр. *Петровъ*. Экзекуторъ потом. почет. гражд. Фед. Гавр. *Востоконъ*. Регистраторъ, Дмит. Егор. *Карпунинъ*. Архивариусъ к. рег. Никол. Вас. *Безобразовъ*. Артельщикъ при кассѣ—Ал-сѣй Степ. *Петровъ*.

Счетчикъ Арт. Дав. *Киртеевъ*.

С о с т о я щ и е п р и У п р а в л ѣ :

Архитекторы: тит. сов. Конст. Кирил. *Домонтовичъ* и клас. худ. Адамъ Сигизм. *Малаховскій*.

Землемѣръ, н. сов. Ал-дръ Ал-сѣв. *Рудневъ*.

Смотрители управы: городскихъ водъ—Пав. Серг. *Карамышевъ*, городскихъ садовъ—Влад. Филип. *Барановъ*, рабочаго обоза—Мих. Ник. *Барышниковъ*, вечерняго базара и гостипнаго дома—Ив. Федор. *Лебедевъ*, 1 пол. уч.—Вас. Ник. *Слесаревъ*, 2 уч.—Васил. Яковл. *Камышевъ*, 3 уч.—Никол. Ив. *Плвцовъ*, 4 уч. Арк. Ник. *Мизгиревъ*, 5 уч.—Бог. Бог. *Поповъ* и 6 уч. кол. секр. Паллад. Ив. *Розенъ*. По больничному сбору: ревизоръ—Степ. Вас. *Коновальчиковъ* и Пет. Никанд. *Богдановъ* и сборщики: 1 и 2 уч.—Влчсл. Брошсл. *Маковецкій*, 3 уч.—Ал-дръ Ефим. *Серебряковъ*, 4 уч.—Дав. Вас. *Лебедевъ*, 5 уч.—Серг. Петр. *Пашинъ* и 6 уч.—Влад. Ал-сѣв. *Моисеевъ*.

Т о р г о в а я Д е п у т а ц і я .

(При Казенной Палатѣ).

Члены: купцы—Полик. Апдр. *Базяковъ*, Ал-дръ Аким. *Мелишовъ*, Сем. Ив. *Захаровъ*, Сем. Кузьм. *Марковъ*, Конст. Ал-др. *Полковникъ* и мѣщ. Фока Нестер. *Брыксинъ*.

С и р о т с к і й С у д ь .

(2 уч., Знамен. ул., д. Воробьева).

Предсѣдатель, ст. сов. Пав. Фед. *Крамеръ*.

Члены: куп. Ал-дръ Аким. *Мелишовъ* и мѣщ. Граг. Ал-сѣв. *Желтзновъ*. Протоколистъ канц. служ. Мих. Апдр. *Аванасьевъ*.

Б и р ж е в о й К о м и т е т ь .

(На Стрѣлкѣ, д. Вяржи).

Предсѣдатель, купецъ Ив. Фед. *Скертинскій*.

Старшины: купцы—Апдр. Иван. *Фортановъ*, Ив. Матв. *Лбовъ* старшій маклеръ.

Маклеры: старшій—купецъ Серг. Фед. *Кузнецовъ*; младшіе: купцы—Гос. Фед. *Поттхинъ*, губ. сек. Мих. Ип. *Мочаловъ*, куп. Вас. Дм. *Ревелевъ* и Ал-ѣй Лавр. *Моисеевъ*.

Коммерческая Биржевая Артель.

(3 уч., Пароходная ул., д. Брыксипа).

Староста—Ст. Павл. *Петровъ*; кандидатъ старосты—Петр. Грвг. *Ивановъ*, артельный писарь—Моисей Марк. *Косовъ*, кандидатъ писаря—Ал-сѣй Вас. *Басмановскій*.

Староста купеческаго общества (при Городск. Управѣ), купецъ Макс. Климент. *Жарковъ*.

М ѣ щ а н с к о е У п р а в л е н і е .

(2 уч., Екатерин. ул., соб. домъ).

Староста по внутреннему управленію,

Староста по сбору повинностей, мѣщ. Вас. Мих. *Иноземцевъ*.

Р е м е с л е н н а я У п р а в а .

(2 уч., Спасская ул., д. № 10).

Ремесленный голова, купецъ Никол. Прокоф. *Ковалевъ*.

Старшины: хлѣбнаго цеха—Петр. Петр. *Араповъ*; золотого цеха—Пав. Ив. *Фадеевъ*, столярнаго цеха—Степ. Вас. *Щепелевъ*, бондарнаго цеха—Вас. Ив. *Тимеичкивъ*; салопнаго цеха—Андр. Сем. *Васильевъ*; портновскаго цеха—Ал-дръ Никол. *Бутринъ*; кузпочнаго цеха—Ал-ѣй Мих. *Лотошниковъ*; колеснаго цеха—Петръ Ильич. *Макаровъ*; малярнаго цеха—Мих. Ив. *Цвѣтковъ* и парякмахерскаго цеха—Фед. Егор. *Петровъ*.

Г. Б.**Контрольная Палата.**

(2 уч., Набережн. Варвациев. капала, д. Зурабова).

Управляющій, д. ст. с. Вепед. Аван. *Поповъ*.

Старшій ревизоръ, ст. сов. Мих. Ив. *Толочко*; младшіе ревизоры кол. сов. Влад. Ал-др. *Христинъ*, пад. сов. Ив. Ал-сѣв. *Постниковъ*, Секретарь, кол. ас. Ник. Петр. *Северитовъ*. Помощники ревизоровъ: Влад. Мих. *Кузъ*, кол. сек. Ив. Ив. *Петрушевскій*, Апт. Мих. *Толочко* и Вас. Ал-сѣв. *Постниковъ*. Счетные чиновники: кол. ас. Ал-др. Аван. *Поповъ*, кол. ас. Евгр. Макс. *Ястребовъ*, кол. ас. Вас. Андр. *Красиновъ*, Мих. Ив. *Чернышевъ*, и Як. Ив. *Баландинъ*.

М. Ф.

Казенная Палата.

(Екатерининская ул., собствен. домъ).

Управляющій, ст. сов. Влад. Влад. *Полозовъ*.

Начальники отдѣленій: 1-го—ст. сов. Никол. Аптон. *Красовскій*, 2-го—кол. ас. Пав. Ив. *Щепотьевъ* и 3-го—кол. ас. Григ. Копет. *Истомина*. Секретарь, тит. сов. Ал-свй Серг. *Резановъ*. Чиновникъ особыхъ порученій губ. сек. Петр. Ник. *Северимовъ*, сверхшт. чин. Ив. *Давыдовъ*. Бухгалтеры: тит. сов. Ив. Матв. *Ионинъ*, кол. секр. Бор. Петр. *Протасовъ*, Ив. Гавр. *Благовѣстовъ* и над. сов. Сем. Григ. *Витвицкій*, Вас. Сем. *Евстратовъ*; помощники ихъ: Ив. Ив. *Розановъ*, Ил. Ил. *Медведевъ*, Вас. Фед. *Макаровъ*, губ. сек. Ал-др. Федор. *Осиповъ* и Иосиф. *Абольшинъ*. Столоначальники: Вас. Фед. *Васильевъ*, г. секр. Вл. Ил. *Гребенниковъ*, кол. секр. Ник. Мих. *Рудневъ* и кол. сек. Аброс. Ив. *Паремюзианецъ*; помощники ихъ: губ. секр. Копет. Копет. *Смиреномудровъ*, губ. сек. Ал-дръ Никол. *Степановъ*, Викт. Ив. *Стровъ*, губ. сек. Аароп. Христоф. *Дадашевъ*, кол. рег. Серг. Фед. *Шелеховъ* и губ. сек. Георг. Степ. *Колтиковъ*.

Архивариусъ, тит. сов. Илья Никопор. *Курюинъ*.

Податные Инспектора.

1-го участка—ст. с. Ал-свй Ал-др. *Славновскій*. помощникъ его кол. секр. Яков. Яков. *Соколовъ*.

2-го участка—ст. с. Никол. Влад. *Житовъ*.

Губернское по промысловому налогу Присутствіе.

Предсѣдатель—Губернаторъ.

Члены: вице-губернаторъ, управляющій казенною палатою, управляющій акцизными сборами, предсѣдатель и прокуроръ окружнаго суда, непрѣмьный членъ губернскаго присутствія—И. К. *Петровъ*, городской голова; члены отъ плательщиковъ: С. П. *Серебряковъ* и Дѣлопроизводитель—П. И. *Щепотьевъ*; Завѣдывающій дѣлопроиз. по дѣламъ о взыскаціяхъ за нарушеніе правилъ по государ. промысл. налогу—Петръ Парф. *Лазаревъ*.

Общее Присутствіе Казенной Палаты по дополнительному промысловому налогу.

Предсѣдатель, ст. сов. Влад. Влад. *Полозовъ*; члены: начальники отдѣлений палаты—ст. сов. Никол. Ант. *Красовскій*, кол. ас. Пав. Ив. *Щепотьевъ* и кол. ас. Григ. Копст. *Истоминъ*, ст. сов. Мих. Федор. *Ишковскій*, под. сов. Ант. Фед. *Смирновъ*, кол. сов. Влад. Матв. *Гарьема*, купцы—Мих. Ефим. *Красновъ*, Ив. Ильич. *Филатовъ*, Ив. Федор. *Скрябинскій*, Васил. Ив. *Смирновъ* и Васил. Ив. *Чурбаковъ*.

Городскія раскладочныя по промысловому налогу Присутствія.

Первое.

Предсѣдатель—податной инспекторъ Ал-сѣй Ал-др. *Славновскій*; члены: представитель акцизнаго управленія, тит. сов. Вильг. Оттон. *Прейсъ*, купцы: Мих. Павл. *Догадинъ*, Петр. Елис. *Бураковъ*, Як. Ив. *Комовъ*, Ал-сѣй Петр. *Масловъ*, Никол. Дмитр. *Втровъ* и Петр. Ал-сѣв. *Поповъ*.

Второе.

Предсѣдатель—податной инспекторъ Никол. Влад. *Житовъ*; члены: представитель акцизнаго управленія, губ. сек. Ант. Карл. *Юцкевичъ*, купцы: С. И. *Захаровъ*, А. И. *Рабитовъ*, Г. И. *Бредневъ*, И. Д. *Толокинъ*.

По квартирному налогу Присутствія:

Губернское.

Предсѣдатель ст. сов. Влад. Влад. *Полозовъ*.

Члены: начальники отдѣловъ казенной палаты, городской голова и двое изъ состава гласныхъ (по выбору).

I-е городское.

Предсѣдатель—податной инспекторъ, ст. с. Ал-сѣй Ал-др. *Славновскій*.

Члены: купцы—С. К. *Марковъ*, М. И. *Мочаловъ*, С. Э. *Аладжилловъ*, Н. П. *Кернъ*, I. Ф. *Поттхинъ* и В. С. *Павловъ*.

II-е городское.

Предсѣдатель—податной инспекторъ, ст. сов. Никол. Влад. *Житовъ*.

Члены: Н. Д. *Втровъ*, Л. К. *Бушуевъ*, С. И. *Захаровъ*, Н. А. *Лалаевъ* и И. П. *Афанасьевъ*.

Астраханское губернское по фабричнымъ и горнозаводскимъ дѣламъ Присутствіе.

(При Канцеляр. Губернатора).

Предсѣдатель — Губернаторъ.

Члены: вице-губернаторъ, начальн. жанд. управ., прокуроръ окруж. суда окруж. инженеръ ниже — волж. горн. округа Влад. Маг. *Гартема* и стар. фабричн. инспекторъ Ад. Бор. *Фейгинъ*. Члены представители отъ фабричн. и горнозаводской промышленности М. Ф. *Федоровъ*, И. Ф. *Скрябинскій* и М. Д. *Лебединскій*.

Дѣлопроизводитель губ. секр. Арис. Пав. *Тевляшовъ*.

Фабричная инспекція. Окруж. фабр. инспекторъ, д. с. с. Р. Н. *Рума* (г. Самара).

Стар. фабр. инсп. гор. инженер. кол. ас. Ад. Бор. *Фейгинъ*, младш. (вакансія).

Донской пробирный округъ.

Астрахан. губернский пробиреръ губ. секр. Ант. Вас. *Рихтеръ*.

Губернское Казначейство.

(Екатерининская ул., казенный домъ).

Казначей, ст. сов. Христоф. Ив. *Абгаровъ*, помощникъ его, кол. ас. Ник. Петр. *Ситицынъ*. Кассиры: кол. рег. Георг. Степ. *Смирнскій*, губ. сек. Христоф. Григ. *Бахровъ*. Мефод. Степан. *Знаменскій*. Бухгалтеры: старшій Ал-др. Егор. *Николаевъ*; младшіе: кол. секр. Георг. Григ. *Юзбашевъ*, Ник. Ив. *Никифоровъ* и Ник. Петр. *Ньлмовъ*. Письмоводитель вр. и. д. губ. сек. Никол. Ив. *Ландсгутъ*.

Губернское по питейнымъ дѣламъ Присутствіе.

Предсѣдатель — Губернаторъ.

Непремѣнный членъ — управляющій акцизными сборами.

Члены: губ. предводитель дворянства, вице-губернаторъ, прокуроръ окружнаго суда, управляющій казенной палатой, гор. голова и землевладѣлецъ ген.-м. А. В. *Скворцовъ*.

Губернское Акцизное Управленіе.

(8 уч., Казанская ул., домъ наследниковъ Кернъ).

Управляющій, ст. сов. Мих. Ал-др. *Кунъ*. Старшій ревизоръ: над. сов. Сигиз. Маріан. *Скрябинскій*. Младшій ревизоръ кол. ас. Конст. Адольф. *Будневичъ*. Секретарь, над. сов. Левъ Льв. *Карбоньеръ* Бухгалтеръ, кол. рег. Влад. Ив. *Гуршфельдъ*; помощникъ секретаря, кол. сек. Вик. Ив. *Власко*; помощникъ бухгалтера — к. рег. Апполин. Герон. *Бразезовскій*.

1-е Окружное Акцизное Управление.

(4 уч., Набережная рѣки Кудума, д. Вишнякова)

Надзиратель 1-го округа, кол. ас. Вильгел. Оттонов. *Прейс*. Дѣлопроизводитель, губ. секр. Георг. Гавр. *Голубевъ*. Помощники надзирателя, старшіе: кол. сек. Ник. Ник. *Лазаревичъ* и Ник. *Вогомолловъ*, губ. секр. Никол. Влад. *Петровъ*; младшіе: кол. секр. Ант. Карл. *Юревичъ*, губ. сек. Конст. Мих. *Никольскій* и кол. секр. Влад. Осип. *Яншевскій*. Контролеры, Пав. Петр. *Нагурскій* и над. сов. Никол. Ив. *Скворцовъ*; кол. сов. Никол. Никит. *Кирковъ*, кол. секр. Шик. Фед. *Лебедевъ*, Евген. Фелик. *Бонасевичъ*, Петр. Павл. *Федорченко*. И. д. кол. сов. Конст. Ивап. *Склябитскій*.

Управление II-го Округа.

(г. Царицынъ).

Старшіе помощники надзирателя II-го округа: тит. сов. Конст. Григ. *Туровскій* (г. Царицынъ) и тит. сов. Конст. Валент. *Либурскій* (г. Царевъ). Младшій помощникъ надзирателя Ал-свѣй Вас. *Гертопанъ* (сл. Николаевская).

Саратовское Отдѣленіе Государствен. Дворянскаго Земельнаго Банка.

(Въ Саратовѣ, Гимпазич. ул., д. Корбутонскихъ).

Управляющій, п. сов. Андр. Ник. *Островскій*.

Члены оцѣнщики: п. с. Фед. Гавр. *Жоголевъ*, и землемѣръ-токсаторъ Людв. Карл. *Танобсенъ*; по выбору дворянства Астраханской губерніи—губ. секр. Лаверь Констап. Фердинап. *Каристендтъ*. Дѣлопроизводитель, кол. секр. Серг. Ал-свѣй. *Еремьевъ*. Вухгалтеръ—Пав. Мих. *Зальссскій*.

Т а м о ж н я.

(На Эдапнѣ, казенный домъ).

Управляющій, ст. сов. Ник. Ник. *Зміевъ*.

Члены: кол. сов. Ал-дръ Семен. *Лукашевичъ*, и тит. сов. Серг. Ал-др. *Махровскій*. Секретарь, Вухгалтеръ, над. сов. Ив. Осип. *Шелетинъ*. Корабельный смотритель, кол. ас. Андр. Гедеон. *фонъ-Виттегъ*; помощники его, кол. ас. Конст. Леопольд. *Юзвинскій*, кол. рег. Мих. Ал-др. *Махровскій*, губ. сек. Дмитр. Петр. *Григорьевъ* и губ. сек. *Метисовъ*, кол. сек. Адольфъ Стап. *Гиринъ*, Конст. Сем. *Вишневскій*. Папгаузный надзиратель, кол. ас. Бор. Алек. *Прусовъ*; помощникъ его, кол. сек. Никол. Ив. *Ефремовъ*, пор. Алек. Ив. *Бутневъ*. Переводчикъ, кол. ас. Баграць Артем. *Меликъ-Нубаровъ*.

Контролеры чайно-разсыпчныхъ помѣщеній, гор. Астрахани: над. сов. Волд. Фед. *Губертъ*, над. сов. Васил. Васил. *Коновальчиковъ*, над. сов. Андр. Григ. *Кобзаревъ*, отст. полк. Эдуард. Федор. *Луковский* и кол. секр. Мих. Григ. *Долголюковъ*.

Отдѣленіе Государственнаго Банка.

(Эспланадпал ул., домъ № 12—14).

Управляющій, ст. сов. Влад. Дмитр. *Тимашевъ*.

Контролеръ, над. сов. Иосиф. Иосиф. *Жуковский*. Кассиръ, ст. сов. Илья Васил. *Промониторскій*. Бухгалтеръ, кол. ас. Стапасл. Юльев. *Ромейко-Гурко*. Секретарь, губ. секр. Никол. Львов. *Стровъ*; помощники контролера, над. сов. Леон. Вас. *Ярышкинъ* и Никол. Никол. *Закутинъ*; помощники кассира: 1-го раз.—губ. секр. Левъ Егор. *Игнатевъ*, 2-го раз.—кол. ас. Ал-дръ Никол. *Тихановъ* и 3-го раз.—тит. сов. Ал-др. Ив. *Сергеевъ*; помощники бухгалтера: 1-го раз. — над. сов. Ал-др. Сем. *Евстратовъ*, 2-го раз.—кол. секр. Никол. Анат. *Цынтаевъ*, Конст. Онуф. *Солнцевъ* Мих. Вас. *Пашиковъ* и 3-го раз.—Ал-дръ Дмитр. *Гладковъ*, Ник. Ник. *Соколовъ* и кол. рег. Серг. Гавр. *Бахровъ*.

М. З. и Г. И.

Управленіе Государственными Имуществами.

(Облунинская площ., собствен. домъ).

Управляющій, ст. сов., клизь Влад. Ал-др. *Кудашевъ*.

Лѣсной ревизоръ, кол. ас. Ник. Абр. *Шmidtъ*, Дѣлопроизводитель-бухгалтеръ над. сов. Мих. Алек. *Израилевъ*. Дѣлопроизводители: кол. секр. Ал-дръ Іустин. *Ледомскій* и Петръ Самс. *Кравченко*; помощники ихъ: Фед. Ив. *Дерюжинъ*, губ. сек. Іос. Гряг. *Желаловъ*, личн. поч. гр. Фед. Конст. *Назаровъ* и кол. рег. Влад. Кирил. *Чебановъ*.

Чиновникъ особыхъ порученій: штатный, кол. сек. Ник. Степ. *Татарниковъ*, сверхштатные: над. сов. Ил. Иллар. *Туберозовъ*, князь Георгій Евг. *Кудашевъ* и Леон. Вас. *Кирилловъ*.

Землемѣръ, губ. секр. Герас. Ив. *Федоровъ*.

Старшій топографъ кол. ас. Ник. Пет. *Авакумовъ*.

Нижне-Волжскій Горный Округъ.

Окружной инженеръ горн. инж., кол. сов. Влад. Матв. *Гаркема*;
помощникъ его, горн. инж., тит. сов. Серг. Алтоп. *Козловъ* (г.
Саратовъ).

Лѣсоохранительный Комитетъ.

(При Управленіи Госуд. Имущ.).

Предсѣдатель — Губернаторъ

Члены: губ. предводитель дворянства, вице-губернаторъ, управляю-
щій государствеи. имущ. (завѣдующій дѣлопроизводствомъ), предсѣдатель
окружн. суда, попромѣи. членъ губериск. присутствія К. И. *Горчаковъ*,
младшій лѣсной ревизоръ; лѣсовладѣльцы: пот. поч. гр. Ив. Никол. *Плот-
никовъ*, куп. Пав. Евст. *Коловзъ* и инспекторъ судоходства, кол. ас. Н. П.
Тегелевъ.

Управление Калмыцкимъ Народомъ

(Уголь Вѣлгородской и Индѣйской ул., казен. домъ).

И. д. Главнаго Попечителя калмыцкаго народа, ген.-лейт.
Мих. Ал-др. *Газетамѣвъ*.

Помощникъ главнаго попечителя, ст. сов. Мих. Ильичъ *Овечкинъ*.

Дѣлопроизводитель, тит. сов. Влад. Фед. *Сускій*.

Бухгалтеръ, кол. рег. Фед. Дал. *Смирновъ*. Столоначальники,
губ. сек. Евг. Ив. *Власко*, кол. сек. Мих. Алексѣ. *Яременко*, помош-
ники его: кол. рег. Пав. Ив. *Ивановъ* и кол. сек. Влад. Вас. *Дремковъ*.
Переводчикъ, губ. сек. Наймалъ Бадмаевичъ *Бадмаевъ*.

Штатный врачъ, кол. сов. Петръ Вас. *Пальмирскій*.

Ветеринарный врачъ — Никол. Гавр. *Дельсаль*.

Архитекторъ кн. худож. архит. Век. Брапис. *Вольдовскій-Варганекъ*.

Землемѣръ, тит. сов. Ив. Мих. *Пьяновъ*.

Чиновники особыхъ порученій: тит. сов. Петръ Ив. *Киселевъ*,
кол. сек. Васил. Ирод. *Степановъ* и Ал-сѣй Ал-сѣв. *Шитовъ*.

Комитетъ Каспійскихъ Рыбныхъ и Тюленьихъ Промысловъ.

(Въ домѣ Губернатора).

Предсѣдатель—Губернаторъ.

Члены, управляющіе: государств. имуществами и рыбными и тюленьими промыслами и ревизоры управл. рыбн. и тюлен. пром. Члены представители: владѣльческихъ водъ Базилевскаго—куп. Ив. Вас. *Беззубиковъ*, Долгоруковскихъ—д. ст. с. Харл. Ник. *Хлебниковъ*, Кушелевскихъ—А. Э. *Мейснеръ*, Монастырскихъ—Апат. Елефер. *Космачевскій* и казенныхъ водъ—купцы: Яковъ Фед. *Черновъ* и Конст. Петр. *Воробьевъ*. Выборные члены Пав. Васил. *Додоновъ*, Ив. Вас. *Татариновъ*, Фед. Иоасаф. *Недортзовъ*, Ал-дръ Ваф. *Скворцовъ*, Ив. Ал-сѣв. *Бирюковъ*, Сем. Ал-сѣв. *Обуховъ*, Ив. Ив. *Чернышевъ*, Мих. Никит. *Деревенскій*, Степ. Ил. *Шашинъ*, Егоръ Зинов. *Косовъ*, Ишпол. Иппол. *Прлжинъ*, Фед. Григ. *Ходыревъ*, Мат. Дмитр. *Кузнецовъ*, Фед. Ив. *Мясниковъ*, Григ. Матв. *Басинъ* и Сер. Ник. *Червяковъ*.

Секретарь комитета—Ив. Ал-сѣв. *Бирюковъ*; помощникъ его

Управление Рыбными и Тюленьими Промыслами.

(Александровская площ., собств. домъ)

Управляющій, д. ст. с. Дмитр. Фед. *Хомутовъ*.

Ревизоры: старшій кол. ас. Петр. Ос. *Зубовичъ*; младшіе: пад. сов. Ив. Ив. *Розенфельдъ*. Землемѣръ, н. с. Влад. Данил. *Жигмонтъ*. Казначей бухгалтеръ и экзекуторъ (и. д.)—Ал-дръ Андр. *Митрофановъ*. Бухгалтеръ вспомогательной для морскихъ ловцовъ кассы—Иосиф. Ив. *Васильевъ*. Секретарь, кол. ас. Ник. Ал-сѣв. *Промтовъ*. Письмоводитель, кол. рег. Никол. Вас. *Завьяловъ*. Завѣдующій дѣлопроизводствомъ общественнаго съ рыбопромышленниковъ сбора—и. д. кол. рег. Ник. *Завьяловъ*.

Смотрители за рыбною промышленностью, старшій губ. сек. Ник. Вл. *Сатарскій*, младшіе: пад. сов. Серг. Павл. *Левинскій*, над. сов. Ал-дръ Павл. *Ливановъ*, кол. ас. Ив. Вас. *Семеновскій*, двор. Ерастъ Мих. *Никольскій*, кол. рег. Ал-сѣй Ив. *Григоровъ*, двор. Влад. Ник. *Аршиновъ*, к. секр. Серг. Ник. *Егоровъ*, Петръ Ив. *Ивановъ*, к. ас. Ник. Ник. *Дружининъ*, пот. поч. гр. Ник. Ив. *Казанцевъ*, двор. Пав. Фед. *Максимовичъ*; двор. Станисл. Иосиф. *Ручевскій* и Алек. Григ. *Четвертинъ*.

Смотрители за тюленью промышленностью: пот. поч. гражд. Ил Ил. *Аверковъ*.

Общественные надзиратели: двор. Вас. Вас. *Ошанинъ*, Клав. Онуфр. *Полонскій*, Ал-сѣй Вас. *Сергѣевъ*, г. секр. Вас. Ив. *Устиновичъ*, к. рег. Ник. Ник. *Лебедевъ*, кол. секр. Иос. Ник. *Лопатинъ*, губ. еск. Евг. Дм. *Благопривовъ* и Артѣмонъ Гавр. *Добротворскій*.

Сверхштатные смотрители за рыбною промышленностью: Дм. Фед. *Абрамовъ*, губ. секр. Петръ Ник. *Молчановъ*, о. к. сл. Сем. Моис. *Михайличенко*, Ник. Гавр. *Аржевановъ*, Макс. Онуфр. *Романовъ*, к. ас. Петръ Павл. *Годковскій*, Вас. Осип. *Варановъ*, Ал-дръ Ив. *Чали-Суриевъ*, двор. Ник. Ник. *Степановъ*, штурм. кабот. плав. Евг. Ал-др. *фонъ-Штейнъ*, лвор. Ник. Ив. *Яременко*, Георгій Ал-др. *Бьлоярцевъ*, Серг. Вас. *Гагаринъ* и пот. двор. Георг. *Годковскій*.

Командиры паровыхъ судовъ: шкип. кабот. плав. Влад. Ал-сѣв. *Назаровъ*, шкип. кабот. плав. Мих. Ал-др. *Пигинъ*, штурм. кабот. плав. Петръ Осип. *Рушевскій* и штур. кабот. плаванья Влад. Ал-др. *Кожиновъ*.

Смотритель пристани—Ал-др. Вас. *Цѣлованцевъ*.

Санитарныя врачи: дст.-мед., кол. ас. Ник. Яков. *Шмидтъ* и тит. сов. Сем. Моис. *Поповъ*.

М. Ю.

Астраханскій Окружной Судъ.

(Баржевал ул., собствен. домъ).

Предсѣдатель, д. ст. сов. Ал-дръ Мих. *Симоновъ*.

Товарищъ предсѣдателя, ст. с. Петръ Осип. *Сидорскій*.

Члены суда: ст. с. Ал-сѣй Львов. *Буйновскій*, ст. с. Ал-дръ Ал-сѣв. *Ивановъ*, ст. с. Вас. Вас. *Айвазовъ*, ст. сов. Петр. Яков. *Кудрявцевъ*, п. сов. Ал-дръ Петр. *Лавровскій*, ст. с. Дав. Ант. *Рымдзонскій* и пад. сов. Мих. Феофил. *Антоновъ*.

Старшій наторіусъ, ст. с. Тим. Ив. *Тетюшиновъ*.

Секретари: гражд. отд. и уголов. отд.—я. с. Аркад. Вас. *Сызранский*; помощники ихъ: Ал-дръ Вас. *Стирлинг*, Семепъ Андр. *Николаевъ*, кол. сов. Влад. Ал-др. *Александровский*, губ. секр. Леоп. Петр. *Скибневский*, Валеп. Сем. *Лебединский* (онъ же завѣдывающій дѣлами предсѣдателя) и губ. секр. Никит. Горасям. *Топчиевъ*. Архивариусъ, и. сов. Ал-дръ Серг. *Аристовъ*. Переводчики: татарскаго языка, тит. сов. Шалгырей Сятов. *Шажуловъ*, и калмыцкаго, тит. сов. Илья Мелет. *Антоповъ*.

Судебныя пристава: въ Астрахани—Серг. Ив. *Рыбаловъ* и тит. сов. Ал-др. Мих. *Ульямовъ*.

Прокурорскій надзоръ Астраханскаго Окружнаго Суда.

(Въ званіи Окружнаго Суда).

Прокуроръ Окружнаго Суда, ст. сов. Мих. Влад. *Оттъ*.

Товарищи прокурора: кол. сов. Ал-дръ Ив. *Истоминъ*, кол. ас. Серг. Петр. *Тельпуговъ*, к. ас. Петр. Вас. *Марковъ*, тит. сов. Генр. Людв. *Годыцкий-Цвирко* и кол. ас. Мих. Сем. *Вертеръ*.

Секретарь при Прокурорѣ, г. секр. Бор. Зах. *Деметто*.

Судебныя Слѣдователи гор. Астрахани.

1-го участка, 2-го участка, кол. секр. Никол. Павл. *Лебедевъ*;
3-го участка, над. сов. Ал-дръ Егоров. *Миримановъ* и 4-го участка,
тит. сов. Мих. Конст. *Павловъ*.

Нотариусы.

Тит. сов. Мих. Яковл. *Андреевъ*, двор. Никол. Ал-др. *Бернардъ*,
г. секр. Мих. Петр. *Ивановъ*, над. сов. Мих. Дмитр. *Скворцовъ*, кол. ас.
Хрисапф. Никан. *Тихановъ*, и ст. сов. Никол. Катоп. *Фоновъ*.

Присяжные повѣренные.

Карац. Христоф. *Аладжаловъ*, Евген. Ал-др. *Бернардъ*, Ал-дръ Сам.
Генсенъ, Андр. Андр. *Ждановъ*, Леопид. Васил. *Купреляновъ*, Харл. Ал-др.
Скворцовъ, Конст. Ив. *Слабинский*, Мих. Петр. *Утсинъ*, Антон. Конст.
Чапковский, Ал-дръ Ив. *Чеховский*, Никит. Мих. *Эдильхановъ*, Мих.
Гавр. *Голубевъ*, Пав. Сам. *Антимъ*.

Помощники присяжных повѣренныхъ.

Ник. Петр. *Нагурскій*, Викт. Конст. *Серезиниовъ*, Ал-дръ Павл. *Ситъжинскій*, Серг. Ив. *Хачатуровъ*, Леоп. Аптип. *Шмаринъ* и Конст. Ник. *Богомолецъ*.

Частные повѣренные.

Петръ Ник. *Аверковъ*, Андр. Сем. *Гурьяновъ*, Ив. Петр. *Поляковъ* и Бор. Дм. *Полыновъ*.

Съѣздъ Мировыхъ Судей Астраханскаго Городскаго Округа.

(Театральный переулокъ, домъ Агамова).

Почетные мировые судьи: ген.-лейт. Мих. Ал-др. *Газенкамтсъ*, ген.-лейт. Никол. Никол. *Тевлиовъ*, д. ст. сов. Конст. Ив. *Горчаковъ*, ст. сов. Мих. Христоф. *Смолдовскій*, ст. с. Дан. Никит. *Сертевъ*, ст. с. Ал-свѣй Львов. *Буйновскій*, ст. сов. Серг. Матв. *Бутковъ*, дѣйст. студ. Ив. Григ. *Сертевъ*, губ. секр. Христоф. Никит. *Сертевъ*, с. с. В. Д. *Тимашевъ*, д. с. с. Ал-др. Мих. *Силоновъ*, д. с. с. Х. Н. *Хлѣбниковъ*, с. с. П. О. *Сидорскій*, с. с. В. В. *Айвазовъ*, с. с. В. Н. *Смоляниновъ*, с. с. Марк. Ив. *Арустамовъ*, кол. сов. П. Х. *Хлѣбниковъ*.

Предсѣдатель Съѣзда—Непремѣнный членъ Съѣзда (онъ же мировой судья 4-го уч.), тит. сов. М. К. *Павловъ*. Секретарь, губ. сек. Ив. Григ. *Штакъ*; помощникъ его—кол. рег. Сергѣй Ал-др. *Мирошниценко*.

Городскіе мировые судьи: 1-го уч.—ст. сов. Ал-свѣй Игн. *Штерль*; 2-го уч.—кол. сов. Ал-дръ Вас. *Неудачинъ*; 3-го уч.—п. с. Густ. Викент. *Гриневичъ* и 6-го уч.—кол. ас. Пав. Фде. *Лебедевъ*.

Судебные пристава: двор. Евламп. Ив. *Федотовъ*, Никол. Ал-свѣн. *Ивановъ*, тит. сов. Вепед. Ал-свѣв. *Зодіевъ* и и. д. Ив. Мих. *Григорьевъ*.

Смотритель арестнаго дома, кол. сек. Левъ Ив. *Покровский*.

Частные повѣренные при Съѣздѣ: Петръ Ник. *Аверковъ* Андр. Сем. *Гурьяновъ*, Андр. Корн. *Ливинъ*, Бор. Дмитр. *Поляковъ* и Ив. Петр. *Поляковъ*.

М. Н. П.

Мужская гимназія.

(2 уч., ул. Почтовой и Паробичебуг. ул., соб. домъ).

Почетный попечитель, пот. поч. гр. Мих. Пав. *Часовниковъ*.

Директоръ, ст. сов. Влад. Никол. *Смольяниновъ*.

Инспекторъ, ст. сов. Ермій Васил. *Воздвиженскій*.

Законоучители: православнаго исповѣданія — свящ. Серг. Павлов. *Дмитріевскій*; армяно-григоріанскаго — свящ. Геворкъ *Миртумлянцъ*; рямско-католическаго — Леопъ *Козловскій*; евангелическо-лютеранскаго — пасторъ Юліусъ *Фастена*.

Преподаватели: русскаго языка и словесности: ст. сов. Антоп. Мих. *Внуковъ* и кол. ас. Леоп. Ал-др. *Шукмицъ*; математики: ст. сов. Модестъ Васил. *Посмиковъ* и Вик. Павл. *Камшиловъ*; математики и физики — кол. сов. Серг. Ив. *Лобовиковъ*; исторіи и географіи — ст. сов. Влад. Анд. *Донучевъ*; древнихъ язык.: ст. сов. Мих. Вас. *Черкасовъ*, ст. сов. Петръ. Павл. *Алексеевъ*, кол. сов. Вас. Ив. *Кууль*, пад. сов. Рудол. Апдр. *Юргенъ* и Осип. Осип. *Фуксъ*; пѣмецкаго языка — Фед. Антоп. *Палице*; французскаго языка — кол. сѣк. Ал-сѣй Егор. *Рудневъ*; чистописанія и рисованія — кол. сов. Ник. Адриан. *Адриановъ*; приготовит. класса — тит. сов. Алик. Мях. *Гусевъ*; пѣнія пот. поч. гр. Гасопъ Петр. *Извольскій*; преподаватель гимнастики — капит. Серг. Фед. *Барсовъ*.

Помощники классныхъ наставниковъ: п. с. Сер. Ал-др. *Никольскій*, Ник. Ал-др. *Душутмицъ* и Петр. Никол. *Петровъ*.

Письмоводитель, Евг. Ал-др. *Кромскій*. Бухгалтеръ, пад. сов. Мих. Ив. *Медведевъ*.

Врачъ гимназіи и пансіона, дкт.-м., кол. сов. Ал-др. Петр. *Даллингсбергъ*.

Экономъ при пансіонѣ — Никол. Григ. *Ширововъ*.

Реальное училище.

(Екатериининская ул., д. № 13).

Почетный попечитель, впѣ.-тохн. Ив. Никол. *Плотниковъ*.

Директоръ, ст. сов. Мих. Ник. *Ольшановскій*.

И. об. инспектора (опъ же преподаватель математики), пад. сов. Ник. Вас. *Наследыиновъ*.

Законоучители: православнаго исповѣданія—свящ.: Иоаннъ Іосифов. *Саввинскій* и Тихонъ Платоп. *Березинъ*; армяно-григоріанскаго—свящ. Гевордъ *Айдымянъ* и лютеранскаго—насторъ Юліусъ *Фастена*.

Преподаватели: русскаго языка и словѣспости—кол. ас. Вик. Вас. *Петровскій*; математики—ст. сов. Ал-дръ Аоап. *Перуисскій*; математики и физики—ст. сов. Влад. Ал-др. *Ломанъ*; исторіи и географіи—ст. сов. Павелъ Никол. *Мураговскій*; французскаго языка—ст. сов. Пав. Франц. *Гро*; нѣмецкаго языка: ст. сов. Ант. Аким. *Вихманъ* и ст. сов. Эмил. Генр. *Лане*; географіи и естественныхъ наукъ—кол. сов. Пав. Никол. *Левитскій*; коммерческихъ наукъ—ст. сов. Мих. Вас. *Семеновскій*; рисованія и чистописанія—ст. сов. Никол. Васил. *Бобровъ*; рисованія—кол. ас. Павелъ Ал-сѣв. *Власовъ*; приготовительнаго класса—кол. ас. Ник. *Игуменовъ*; гимнастики: шт.-кап. Ник. Фед. *Тарховъ* и пор. Степ. Мар. *Женченко*; учитель пѣнія Дмитр. Ал-сѣв. *Дропановъ*.

Помощники классныхъ наставниковъ: п. сов. Ив. Яков. *Сундуковъ*, над. сов. Ник. Ив. *Михайловъ* и тит. сов. Мих. Конст. *Аеровъ*.

Врачъ, кол. сов. Мих. Ал-др. *Мышкинъ*.

Письмоводитель, Колет. Мих. *Ильинскій*.

Дирекція народныхъ училищъ.

Директоръ, ст. сов. Конст. Мих. *Аммосовъ*. Инспектора училищъ: Астрах. Краснояр. уѣздовъ, ст. сов. Георг. Алек. *Сотоловъ*, Черноярск., Енотаевск. и Царевск. уѣздовъ, ст. сов. Петр. Фед. *Поповъ* (г. Черный-Яръ). Инспекторъ училищъ въ Киргизской ордѣ, ст. сов. Ал-сѣй Андр. *Воскресенскій* (Ханская ставка).

УЧИЛИЩА, ПОДВѢДОМСТВЕННЫЯ ДИРЕКЦІИ НАРОДНЫХЪ УЧИЛИЩЪ.

Городскія по Положенію 31 мая 1872 года училища.

1-е четырехклассное.

(Екатериноп. ул., собствеп. д., № 30).

Почетный смотритель пот. поч. граж. Серг. Ив. *Франгуловъ*.

Учитель инспекторъ, над. сов. Леонидъ Ардал. *Зубовъ*.

Законоучитель, свящ. Васил. Ив. *Ермолаевъ*, учителя: тит. сов.

Серг. Павл. *Петровъ-Кобловъ*, кол. ас. Ник. Фед. *Мордвикинъ*, Вячесл.

Ив. *Лихачевъ* и Мих. Макар. *Гурьяновъ*, пѣнія Ал-дръ Ив. *Албановъ*,

гимнастики подпор. Ал-дръ Петр. *Черногорскій*.

Врачъ, над. сов. Ал-дръ Испол. *Балмлейскій*.

II-е четырехклассное.

(Большая Агарянская ул., д. Сьрикова).

Почетный смотритель, Никол. Катон. *Фоновъ*.Учитель-инспекторъ, над. сов. Никол. Том. *Скориковъ*.Законоучитель, свящ. Всев. Фед. *Виноградовъ*; учителя: над. сов. Ив. Ив. *Чернышевъ*, тит. сов. Егоръ Денис. *Пименовъ*, Афан. Ив. *Рябовъ* и учитель чистописанія Влад. Ал-др. *Драгомировъ*.Врачъ кол. сов. Ив. Андр. *Еллинскій*.**III-е четырехклассное.**

(Набережная р. Кутума, у Сапожник. моста, д. Чучиной № 88).

Почетный смотритель куп. Ив. Васил. *Беззубиковъ*.Учитель-инспекторъ, над. сов. Серг. Макс. *Жуковъ*.Законоучитель, свящ. Мих. Дим. *Благодаровъ*; учителя: кол. ас. Ник. Емел. *Пуховъ*, кол. секр. Сер. Ив. *Златикумъ*, кол. сек. Ник. Степ. *Острецовъ*, учитель чистописанія Вл. Ал-др. *Драгомировъ*, пѣвнй Мих. Тимоф. *Лукьяновъ*.Врачъ, над. сов. Ал-дръ Ипол. *Балмлейскій*.**Армянское Агабабовское уѣздное училище.**

(Набережная Варвад. канала, д. № 118).

Попечители: Христоф. Никит. *Сергеевъ*, Маркар. Ив. *Арустамовъ*, Бунатъ Ив. *Мелкшеницевъ*, Фед. Григ. *Фармановъ* и Том. Никит. *Макировъ*.Смотритель училища (онъ же учитель арифметики и бухгалтерія), дѣйстви. студ. Герас. Семен. *Соболевъ*; законоучитель свящ. Персеевъ Григ. *Ильязянузъ*; учителя: русскаго языка тит. сов. Влад. Андр. *Остроумовъ*; исторіи и географіи, кол. сов. Ив. Егор. *Ландкутцъ*; армянскаго языка—Аракель Вартамянцъ *Бунатъянузъ* и надзиратель палсіона—Ник. Егоров. *Мѣдниковъ*.**Городское 4-хъ классное женское училище.**

(5 уч., Паробичевуг. ул., д. Мамаджановыхъ).

Попечители: ст. сов., камеръ-юнкеръ Двора Его Величества, Дан. Никит. *Сергеевъ*, дѣйстви. студ. Ив. Григ. *Сергеевъ* и Никол. Катон. *Фоновъ*; попечительница—Анна Дмитр. *Киртимишкова*.Смотрительница, вдова кол. секр. Ал-дра Ал-сѣв. *Яковенко*; законоучитель, свящ. Д. М. *Добровъ*. Преподаватели русскаго языка—

ст. сов. Илья Гавр. *Палъмовъ*; ариометики и географіи канд. истор.-фил. наукъ Акимъ Ив. *Паремъзовъ*; физики — ст. сов. Вл. Ал-др. *Ломитъ*; исторіи — ст. сов. Мих. Вас. *Семеновскій*; рисованія Ал-др. Мих. *Меликовъ*; гвѣилъ—Дмитр. Ал-сѣв. *Дрокановъ*; преподавательницы: естественной исторіи—вдова г. сек. Надежда Ал-др. *Вучетичъ*; чистописанія и рисованія — Евдок. Иродіоп. *Целимонина*; рукодѣлія — Ал-дра Харл. *Федорова*; Соф. Андр. *Ларина* и Екат. Степ. *Тоголова*.

Приходскія училища.

Мужскія.

I-е.

(Екатеринопольская ул., д. Ясырина).

Почетный блюститель, Мих. Гавр. *Голубевъ*.

Законоучитель, свящ. Дмитр. Мих. *Добровъ*; учитель: Петр. Никол. *Панковъ*; помощница учителя—Екат. Наум. *Иванова*.

II-е.

(6 уч., Безродинская ул., д. Енифалова).

Почетный блюститель Егор. Степ. *Кулаковъ*.

Законоучитель, свящ. Васил. Андр. *Насладъшевъ*; учитель—Ал-дръ Мать. *Лукоминъ*, пом. учителя Елисав. Вас. *Нижифорова*.

III-е.

(Духосомышвенская ул., д. Аркадьева, № 5).

Почетный блюститель—Ив. Петр. *Поляковъ*.

Законоучитель, свящ. Гавр. Федор. *Добропривовъ*; и. д. учителя—Соф. Андр. *Павленко*; помощница учителя Анна Ник. *Циревская*.

IV-е.

(5 уч., Набережн. канала, д. Калаштарянщи).

Почетный блюститель, куп. Сем. Ив. *Захаровъ*.

Законоучитель свящ. Григ. Ирод. *Стенановъ*; учитель, губ. сек. Ив. Вас. *Дитилевскій*; помощница его—Няпа Пав. *Петрова-Гюблякова*.

V-е.

(Табачный рядъ, д. Рѣпяпа, № 18).

Почетный блюститель, врачъ Мих. Дм. *Скворцовъ*.

Законоучитель свящ. Борися Григ. *Вьтвицкій*; учитель, губ. сек. Васил. Никол. *Малафѣевъ*; помощница его, Валеп. Ал-др. *Кузнецова*.

VI-е.

(Агабабовская ул., д. Турпаева, № 14).

Почетный блюститель, Пав. Васил. *Додоновъ*.Законоучитель, свящ. Мих. Ив. *Вьлоземцевъ*; учитель, губ. сек. Ал-дръ Петр. *Крюковъ*; помощница учителя—Елена Ал-др. *Сергьева*.

VII-е.

(Садо-Аптекарская ул., д. Канненбергъ).

Почетный блюститель, ст. сов. Влад. Дмитр. *Тимашевъ*.Законоучитель, свящ. Семен. Семен. *Буйловъ*; учитель—Иосиф. Мих. *Корыловъ*; помощница учителя—Марія Онис. *Астахова*.

VIII-е (армянское).

(Армяно-Петропавловская ул., д. армянской церкви, № 34).

Почетный блюститель Григорій Никит. *Абеловъ*.Законоучитель, свящ. Хачатуръ *Котоянцъ*; учитель—Акимъ Артем. *Соловьевъ*.

IX-е.

(Вьломечетная ул., д. Яковлева).

Законоучитель, свящ. Васил. Андр. *Нислбдышевъ*; учитель—Сим. Фед. *Савченко-Вьльскій*.

X-е.

(Покровская площадь, собствен. домъ).

Почетный блюститель Сем. Ив. *Козловъ*.Законоучитель, свящ. Ал-дръ Конст. *Постыловъ*; учитель—Петр. Фауст. *Отмаръ-Штейнъ*; пом. учителя Сер. Вас. *Крыловъ*.

XI-е.

(Армяно-Успенская ул., д. Алексенко).

Законоучитель, свящ. Никол. Емельян. *Алмсовъ*; учитель—Викт. Ив. *Осиповъ*.

Ж е н с к і я.

I-е.

(Никола-Часовенная ул., д. Рупевскаго, № 12).

Почетный блюститель, д. ст. с. Конст. Ив. *Горчаковъ*.Законоучитель, свящ. Мих. Илар. *Туберозовъ*; учительница—Валент. Ив. *Семенова*; помощница ея—Люд. Ив. *Егулова*.

II-е.

(Екатерининская ул., д. Усейпова, № 21).

Почетный блюститель, врачъ Ив. Матв. *Бутковъ*.Законоучитель, свящ. Мих. Макар. *Боровковъ*; учительница —
Аполинарія Ал-др. *Иванова*; помощница ея — Марія Аркад. *Шустова*.

III-е.

(2 уч., Александров. бульваръ, д. Сергѣева).

Почетный блюститель, врачъ Вас. Никанд. *Сперанскій*.Законоучитель, свящ. Дим. Ал-др. *Ласточкинъ*; учительница —
Юлія Никол. *Скорикова*; помощница ея — Мар. Ив. *Чертасова*.

IV-е.

(4 уч., Набережн. канала, д. Масловой).

Почетный блюститель, дкт.-м. Ал-дръ Петр. *Диллингеръ*.Законоучитель, свящ. Мих. Илар. *Туберововъ*; учительница —
Ольга Кузьм. *Аванасьева*; помощница ея — Лидія Паум. *Иванова*.

V-е.

(Пароходная ул., д. Агамжанова № 10).

Почетный блюститель, инж.-техн. Ив. Никол. *Плотниковъ*.Законоучитель, свящ. Стеф. Ив. *Солертинскій*; учительница —
Пал. Апол. *Гаврилова*; помощница ея — Ал-дра Федор. *Гедурова*.

VI-е.

(5 уч., Агабабовская ул., д. Гулюмова, № 48).

Почетный блюститель — Сем. Куз. *Марковъ*.Законоучитель — Ал-дръ Мих. *Курочкинъ*; учительница — Любовь
Никол. *Овчинникова*; помощница ея — Лидія Митроф. *Терская*.

VII-е.

(5 уч., Адмиралтейск. ул., д. Умеръ-Кораева).

Почетный блюститель Мих. Флор. *Пензвѣстиковъ*.Законоучитель прот. Павел. Никол. *Васильковскій*; учительница —
Екат. Васил. *Бодрова*.

Астраханское женское начальное училище.

(6 уч., Безродная, д. Волошиной).

Законоучитель, прот. Пав. Ник. *Васильковскій*; учительница —
Юлія Мих. *Дубровская*.

Н а ч а л ь н о е у ч и л и щ е .

(При Римско-Католической церкви).

Законоучитель свящ. Леонъ Ѳедор. *Возловекій*; учительница—
Елена Стан. *Супроновичъ*.

Калмыцкое мужское двухклассное училище.

(2 уч., Облуинск. площадь, д. № 20).

Надзиратель,

Преподавательницы русскаго языка и ариметики: Василис. Арт.
Красильникова и Анф. Степ. *Мергасова*; калмыцкаго языка—Наймагъ
Бадм. *Бадмаевъ*; рисованія и чистописанія—Евд. Ирод. *Неимомина*; пѣнія
—Мих. Тим. *Лукьяновъ*; гимнастики—Ник. Ив. *Серебряковъ*.

Иностранческое для татаръ одноклассное училище.

(5 уч., Перевдская ул., д. Калантарянцевъ, № 17).

Почетный блюститель пот. поч. гражд. Мух.-Шакиръ Мухамеджа-
новъ *Казиковъ*.

Учитель, лич. поч. гр. Исхакъ Халлиул. *Искендеровъ*; помощникъ
учителя—Изм. Исхакъ *Ханбековъ*.

Ч А С Т Н Ы Я У Ч И Л И Щ А .**Женское учебное заведеніе 1-го разряда Н. С. Шавердовой.**

(Облуинская площадь, д. Фадѣева).

Училище 2-го разряда С. В. Лангаммеръ.

(4 уч., Биржевая ул., д. Моисеева).

У Ч И Л И Щ А 3-го Р А З Р Я Д А .

Н. А. Вучетичъ. 2 уч., у Троицкаго съѣзда, д. Франгулова.

М. Х. Соболевой. 4 уч., Крестовоздвиженская ул., д. Дадашевой.

О. А. Хазинской. 2 уч., Почтовая ул., д. Рѣпина № 3.

Г-жи Древской. Спасская ул., д. наслѣдн. Шульгина.

К. П. Жуковой. 4 уч., Крестовоздвиж. уч., д. Полетаева.

О. П. Писарюкъ. 6 уч., Иоанно-Златоустовская площадь, д. Маркова.

К. И. Грязкиной. 3 уч., Селеніе, Наб. р. Волги, д. Петровой.

М. А. Усыниной. 2 уч., Большая Демидовская ул., д. Алабова.

В. І. Бровкиной. 3 уч., Казанская ул., д. Рябицева.

А. Е. Герингъ. 1 уч., Наб. Канала, д. Осипова.

Женское профессиональное училище П. Г. Швецовой.

(2 уч., уголь Славской и Рождественской ул. д. Мадятова).

Мореходный классъ.

(1 уч., д. Бакуляпа).

Завѣдующій классомъ и старшій преподаватель, отст.-капит. корн. флотск. штурм. Арк. Петр. *Поповъ*; преподаватель морской практики, штурм. Ив. Ал-др. *Летонинъ*; преподаватель математики тит. сов. Серг. Павл. *Петровъ-Кобляковъ*.

Школа садоводства и огородничества.

(4 уч., Луковская площадь, собств. домъ).

Попечитель школы И. В. *Беззубиковъ*.

Управляющій школы—(онъ-же преподаватель специальныхъ предметовъ), Влад. Ипп. *Яковенко-Яковлевъ*. Законоучитель, священ. Васил. Ив. *Ермолаевъ*; преподаватель кол. сек. Ант. Дмитр. *Поповъ*; преподаватель приготовительнаго класса—Ал-свй Яковл. *Буслаевъ*; времен. допущены къ преподаванію: спеціал. предметовъ, кол. сек. Ив. Ив. *Петрушевскій*; приготовител. класса—Тамар. Влад. *Яковенко-Яковлева*.

В. И. М.

Маринская женская гимназія.

(Смолевская ул., казенный домъ).

Попечитель—Губернаторъ, ген.-лейт. Мих. Ал-др. *Газенкампфъ*.

Почетные блюстители: кушцы 1-й гильдіи—Ник. Петр. *Григорьевъ*, Ив. Ив. *Губинъ*, Сем. Ив. *Захаровъ* и Копет. Петр. *Воробьевъ*.

Начальникъ гимназіи, ст. сов. Никол. Васил. *Лавровъ*.

Главная надзирательница, дочь генер.-лейтен. Марія Эдуардовна *фонъ-Фрейманъ*; надзирательницы: Варв. Ник. *Степанова*, Анна Мих. *Морисова*, Надежда Григор. *Воложинина*, Варв. Иппол. *Цуцина*; Ал-дра Апдр. *Бенземакъ*, Агалия Пав. *Кулыгина*, Мар. Ал-др. *Усынина* и Ал-дра Ник. *Лаврова*; надзирательницы пансіона: Альм. Фед. *Штормеръ* и Софья Петр. *Аршурова*. Преподаватели и преподавательницы: Закопа Божія: православнаго исповѣданія—свящ. Леонид. Степ. *Рязанскій*; армяно-григоріанскаго исповѣданія—свящ. Нерсесъ Григ. *Ильязяницъ*; римско-католич. Леонъ *Козловскій* и лютер. Юліусъ *Фастена*; русскаго языка—

Елиз. Ив. *Давидова* и А. Н. *Ливрова*; педагогики ст. сов. Ив. Андр. *Поповъ*; математики, физики и космографіи кол. сов. Серг. Ив. *Лобовиковъ*; арифметики и географіи—Няня Аполл. *Сызранская*; физики—Викт. Пав. *Камшиловъ*; к. сов. Пав. Ник. *Левитскій*; французскаго языка Ал-дра Васил. *Неудачина*, Анна Мих. *Сололова* и Аг. Пав. *Кулыгина*; пѣмецкаго языка: Эдуар. Карл. *Гольдашъ*, Ал-др. Андреев. *Бенземанъ*, Иосиф. Март. *Пучекъ*; исторія ст. сов. Влад. Андр. *Докучаевъ*, ст. сов. Вас. Ал-ѣев. *Васнецовъ* и губ. сек. Иос. Мар. *Пучекъ*, исторіи, географіи и естествовѣдѣнія—Ник. Дмитр. *Паулевичъ*; рисованія: кол. сов. Никол. Андріап. *Адриновъ* и кол. ас. Пав. Ал-сѣев. *Власовъ*; чистописанія—Евдок. Ирод. *Неимонина*; пѣнія, кол. сек. Ал-дръ Ив. *Альбановъ*; рукодѣлія—Ал-дра Харлам. *Федорова*; танцевъ и гимнастики—Ольга Ал-др. *Гурьева-Гулыгина*.

Врачъ, д.-мед. ст. сов. Пав. Фед. *Крамеръ*.

Губернское Попечительство дѣтскихъ пріютовъ.

Предсѣдатель—Губернаторъ.

Попечительница Александринскаго и Николаевскаго дѣтскихъ пріютовъ—Анна Адольф. *Газетампфъ*.

Почетная попечительница Николаевскаго пріюта—Люція Карл. *Хмблнкова*.

Попечитель пріютовъ, ст. сов., дкт.-м. Пав. Фед. *Крамеръ*.

Почетные члены: ком. сов. Лука Васил. *Макаровъ*, пад. сов., врачъ Васил. Никандр. *Сперанскій*, пот. поч. гр. Ал-дръ Евальд. *Мейснеръ*, губ. сек. Серг. Ромап. *Яковлевъ*, Никол. Пав. *Чучинъ*, пот. поч. граж. Пав. Мих. *Часовниковъ*, Серг. Ив. *Алексѣевъ*, Ал-дръ Яков. *Комовъ*, поч. гр. Вас. Ив. *Смирновъ* и пот. поч. граж. Ник. Никиф. *Ильинъ*.

Дѣйствительные члены: губ. предводитель двор., вице-губернаторъ, директоръ народн. училищъ, городской голова (онъ же казначей Попечительства), попечительница и директоры Александрин. и Николаевск. пріютовъ.

Дѣлопроизводитель, ст. сов. Евгеній Ал-сѣев. *Аплавинъ*.

Директоръ, Николаевскаго пріюта

Директоръ, Александринскаго пріюта, кол. сов. Ив. Петр. *Поляковъ*.

Г. У. Г. К.

Корреспондентъ Главнаго Управленія Государственнаго конно-заводства князь В. А. *Кудашевъ*.

М. П. С.

Начальникъ Астраханскаго технического участка кол. сек., инженеръ Ал-дръ Никиф. *Голубевъ*.

Инспекторъ судоходства приморскаго участка, отст. кап. 2-го ранга Никол. Павл. *Теглевъ*.

Начальникъ Астраханской Судоходной дистанціи и пом. завѣдывающаго Астрах. пристанью, кол. ас. Ив. Ал-др. *Андреемовъ*. Завѣдующій Астраханскими пристаями кап. 2 ранга Алек. Мих. *Елмановъ*

И. д. инспектора судоходства Черноярскаго участка, тит. сов. Ал-сѣй Ив. *Степановъ*.

М. И. Д.

Персидское Генеральное Консульство.

(Вблизи Самолетской пристани, д. Ревенковы).

Генеральный консулъ, генерал.-адъютантъ *Мирза-Казимъ-Ханъ-Молтехеновъ Салтанъ*, Первый Секретарь М. И. Д. Помощникъ (вакансія).

Секретарь—Измаиль Рзаев. *Шабановъ*; чиновникъ при консульствѣ—*Мирза-Асанъ-Ханъ*; околдочные надзиратели: двор. Ибрагимъ-Бекъ *Беграимъ-Бекъ* и Ибрагимъ *Вагировъ*.

БОЛЬНИЦЫ, ВРАЧИ, ПОВИВАЛЬНЫЯ БАВКИ И ВЕТЕРИНАРНЫЯ ВРАЧИ.

ЗАВЕДЕНІЯ ПРИКАЗА ОБЩЕСТВЕННАГО ПРИЗРѢНІЯ.

(На Паробичевомъ бугрѣ).

Губернская больница.

Совѣтъ больницы Предсѣдатель—губерн. предводитель дворянства; члены: губ. врачебный инспекторъ, перем. членъ Приказа, старшій врачъ и городской голова. Дѣлопроизводитель—Испол. Макс. *Алекстевъ*.

Попечитель, пот. поч. гр. Арк. Никиф. *Ильинъ*.

Старшій врачъ, дкт.-мед. кол. сов. Петръ Ив. *Дагаевъ*; ординаторы: ст. сов. Вольдем. Мих. *Коморскій*, кол. сов. Ив. Васил. *Страховъ* и вр. исп. д. ординатора д-кт.-мед. Филиппъ Густав. *Браунъ*. Аптекарь, магистръ фармаціи Максъ Авг. *Фришмутъ*; помощникъ его, губ. сек. Влад. Дм. *Земитовъ*.

Хозяйственная часть. Смотритель, губ. сек. Никол. Андр. *Скворцовъ*; помощникъ его, губ. сек. Викентій Мих. *Кривжановскій*.

Бухгалтеръ—Ал-дръ Вас. *Витлоцкій*.

Священникъ—Мих. Георг. *Аврорскій*.

Родильное отдѣленіе съ повивальной школою.

(5 уч., Набережн. Варвап. капала, близъ Троицкаго моста).

Попечитель, инженеръ-технологъ 1-го раз., кол. с. Степ. Павл. *Серебряковъ*.

Завѣдывающій отдѣленіемъ и директоръ повивальной школы, ст. сов. Любомиръ Франц. *Льневичъ*; законоучитель, свящ. Мих. *Аврорскій*; преподавательница ариметики и русскаго языка—Татьяна Павлов. *Каменская*; повивальная бабка отдѣленія и надзирательница школы—Ал-дра Ант. *Мономахова*; повивальныя бабки: Мар. Ант. *Щегольгина* и Мар. Ал-др. *Малышева*.

Домъ душевнобольныхъ.

Попечитель, пот. поч. гр. Ив. Никол. *Плотниковъ*.

ГОРОДСКІЯ БОЛЬНИЦЫ

Санитарно-больничная коммисія. Предсѣдатель—

Члены: Мих. Гавр. *Голубевъ*, Люд. Матв. *Буйко*, Плат. Ив. *Афанасьевъ*, Ив. Ос. *Корниловъ*, Прок. Петр. *Барановъ* и всѣ состоящіе на городской службѣ врачи.

Главный врачъ городскихъ больницъ, дкт.-мед. к. сов. Ал-дръ. Петр. *Далмигеръ*.

С о е д и н е н н а я .

(На Волдинской степи).

Врачи: старшій (онъ же и Маріинскаго женскаго отдѣленія), дкт.-м. Ал-дръ Петр. *Далмигеръ*; хирургическаго—Никол. Мих. *Никольскій*; тарапетическаго—Ал-сѣй Анатол. *Амевъ*, Ал-дръ Петр. *Кохановъ* и Вольд. Лазар. *Винниковъ*, заразнаго—Прасковья Влад. *Васюткина*. Управляющій аптекою, провизоръ Влад. Ал-др. *Горизъ*. Смотритель—Викт. Мих. *Масленниковъ*.

Амбулаторный покой въ память событія 17 Октября 1888 года.

(Почтовая ул., городской докъ, бывш. Саркисова).

Завѣдывающій, пад. сов. Вас. Никандр. *Сперанскій*.Фельдшерица-акушерка—Ольга Катоп. *Фонова*; фельдшеръ (онъ же смотритель)—Никол. Павлов. *Стыркасъ*; помощникъ провизора—Эдуардъ Гуго *Гензенъ*.**Дезинфекціонная камера.**

(При Соединенной больницѣ).

Завѣдывающій, врачъ А. А. *Алтесъ*.**Городовые врачи.**По назначенію: кол. сов. Мих. Ал-др. *Мышкинъ* и кол. сов. Владис. Владисл. *Лещинскій*.**Санитарные врачи.**1-го и 2-го уч.—Ив. Матв. *Бутковъ*; 3-го и 6-го уч.—Ал-др. Ипп. *Балыклейскій*; 4-го уч.—Ив. Алдр. *Еллитскій*; 5-го уч.—Яковъ Ил. *Максимовъ*; завѣдывающій амбулаторіей 6-го уч. и городской лабораторіей—Марія Мих. *Холевинская*.Старшая городская повивальная бабка—Мар. Ал-др. *Сыкириша*.Младшая—Марія Петр. *Николаева*.**Глазная лѣчебница.**

(Почтовая ул., городской докъ, бывший Саркисова).

Почетная попечительница—Аппа Адольф. *Газетампфъ*.Директоръ, дкт.-м. Ал-дръ Петр. *Даллингеръ*. Консультанты: дкт.-м. Пав. Фед. *Крамеръ* и врачъ Нилъ Стен. *Соколовъ*.Смотрительница—Марія Ал-др. *Банкова*.**Лѣчебница для проходящихъ больныхъ.**

(Екатеринин. ул., д. Муравьева).

Предсѣдатель—Никол. Мих. *Николскій*; члены: Мих. Фед. *Кулшовъ*, Ал-дръ Иппол. *Балыклейскій*, Сем. Модс. *Поповъ*, Ѳ. Г. *Фармановъ*, М. А. *Мышкинъ* и Ал-ѣй Петр. *Кохановъ*.**Медико-статистическое бюро.**

(Знаменская ул., д. Воробьева).

Завѣдывающій, санитарн. врачъ Ив. Матв. *Бутковъ*; Члены бюро: санитарн. врачи—Ал-дръ Ипп. *Балыклейскій* и Як. Ильичъ *Максимовъ*. Дѣлопроизводитель—Фед. Богдан. *Евдокимовъ*.

ЧАСТНЫЕ БАНКИ И ДРУГИЯ КРЕДИТНЫЯ УЧРЕЖДЕНІЯ.

Городской Общественный Банкъ

(Почтовая ул., д. Воробьева № 4).

Директоръ, куп. Конст. Павл. *Догадинъ*. Товарищи директора: купцы—Мих. Еф. *Красновъ* и Григ. Игн. *Бредневъ*. Бухгалтеръ—Ал-сѣй Андр. *Удаловъ*.

Учетный комитетъ. Члены: купцы—Левъ Фед. *Клюшкинъ*, Ив. Фед. *Скрябинский*, Серг. Эмм. *Аладжаловъ*, Степ. Игнат. *Монаковъ*, Стоп. Леопт. *Николаевъ*, Егор. Степ. *Куликовъ* и Мих. Лавр. *Кузнецовъ*.

Ревизионная комиссия Члены: Серг. Матв. *Бутковъ*, Ал-др. Ал-сѣв. *Бекунъ* и Мих. Гавр. *Голубевъ*.

Отдѣленіе Волжско-Камскаго Коммерческаго Банка.

(Никольская ул., д. Чурбакова № 16).

Управляющій отдѣленіемъ, лич. поч. граж. Фед. Степ. *Малышевъ*. Бухгалтеръ—Мих. Степ. *Платоновъ*. Кассиръ—Ал-дръ Дм. *Зенчиковъ*.

Отдѣленіе Русскаго Торгово - Промышленнаго Коммерческаго Банка въ Петербургѣ.

(Никольская ул., домъ Тавризова).

Управляющій лич. поч. граж. Конст. Ив. *Поповъ*; бухгалтеръ, кол. рег. *Зеленинъ*; кассиръ—Вас. Пет. *Орловъ*.

Отдѣленіе Русскаго для внѣшней торговли Банка.

(Эспланадная ул., домъ Керъ).

Управляющій—Никол. Петр. *Рахмановъ*; бухгалтеръ, — Ал-сѣй Вас. *Васильевъ*; кассиръ—Мих. Мих. *Головинъ*.

Общество Взаимнаго Кредита.

(Эспланадная ул., соб. домъ).

Совѣтъ. Предсѣдатель, д. ст. сов. Харл. Никол. *Хлѣбниковъ*; Депутаты: тит. сов. Никол. Харл. *Хлѣбниковъ*; купцы—Серг. Эмм. *Аладжаловъ*; Петръ Елис. *Бураковъ*, Васил. Ив. *Чурбиковъ* Як. Ив. *Комовъ*, Ал-сѣй Петр. *Масловъ* и Конст. Павл. *Догадинъ*.

Пріемный комитетъ. Члены: купцы—Ив. Харит. *Ефремовъ*, Мих. Егор. *Сторожевъ*, Ст. Игн. *Монаковъ*, Ал-др. Григ. *Михайловъ*, Ег. Яков. *Косовъ* и Сем. Михеев. *Вяховъ*.

Ревизионная комиссия. Члены: Ал-дръ Ал-сѣв. *Бекунъ*, Степ. Васил. *Захаровъ* и Григ. Никит. *Абеловъ*.

Правленіе Предсѣдатель, куп. Авксен. Прок. *Тибиковъ*. Члены: Ив. Евгр. *Бакулинъ* и Серг. Никит. *Углевъ*. Бухгалтеръ — Ив. Анис. *Ивановъ*. Кассиръ — Петръ Ал. *Алтевъ*.

Астраханско-Красноярское Общество Взаимнаго Кредита

(Паробчисбургская ул., д. № 28).

Совѣтъ Предсѣдатель, Серг. Матв. *Бутковъ*. Депутаты: Ив. Триф. *Шлеинъ*, Люд. Матв. *Буйко*, Кон. Кир. *Домонтовичъ*, Апдр. Никол. *Побѣдницевъ* и Степ. Леонт. *Николаевъ*.

Правленіе. Предсѣдатель, куп. Мак. Клем. *Жарковъ*. Директоры: Влас. Мях. *Титовъ* и куп. Сем. Куз. *Марковъ*.

Пріемный комитетъ. Члены: Вас. Евгр. *Фадѣевъ*, Фед. Яковл. *Матюхинъ*, Усейнъ-Али *Аджи-Усеймовъ*, Вас. Герас. *Колесовъ*, Вас. Фед. *Плотниковъ* и Конст. Леонт. *Лепехинъ*.

Ревизіонная коммиссія. Члены: Ник. Григ. *Соломоновъ*, Степ. Васил. *Коновальчукъ* и Ал-сѣй Апдр. *Удаловъ*. Бухгалтеръ — Петръ Осип. *Миньевскій*.

Общество взаимнаго страхованія отъ огня имуществъ.

(Табачный рядъ, д. Попова)

Правленіе. Предсѣдатель, куп. Макс. Клом. *Жарковъ*. Члены: Петръ Матв. *Бутковъ* и Ник. Григ. *Соломоновъ*.

Наблюдетельный комитетъ Предсѣдатель — Мих. Фед. *Федоровъ*. Члены: Хрисанф. Никапор. *Тихановъ*, куп. Ив. Евгр. *Бакулинъ*, Мих. Ефим. *Красновъ* и дѣйстви. студентъ Ив. Григ. *Сергеевъ*.

Общество Астраханскихъ водопроводовъ.

(3 ул., Пароходная ул., собств. домъ).

Правленіе. Предсѣдатель — инженеръ-технологъ Мих. Ив. *Алтуховъ*. Члены: *Цвилевъ* и *Алексеевъ*.

Уполномоченный общ. — ижеп.-техн. бар. Антол. Антол. *Титомать*. Бухгалтеръ — присяжный счетоводъ Викт. Юльев. *Волковъ*. Кассиръ — Васил. Ив. *Ермошинъ*.

Астраханскій частный ломбардъ.

(Табачный рядъ, д. Чучанов).

Предсѣдатель правленія куп. Влад. Сем. *Павловъ*. Члены правленія куп. Серг. Эмм. *Аладжаловъ* и Влад. Иосиф. *Чижевскій* (онъ-же директоръ и распорядитель).

УЧЕНЫЯ, БЛАГОТВОРИТЕЛЬНЫЯ И ПРОЧІЯ ОБЩЕСТВА СЪ ИХЪ УЧРЕЖДЕНИЯМИ.

Петровское Общество изслѣдователей Астраханскаго края.

(Александр. бульв., зданіе музея).

Почетные члены: *Сергій*, еписк. Астраханск. и Еногаевск., ген.-лейт. М. А. *Газенкамтцъ*, начальникъ Астрах. губ., *Павелъ*, еписк. Пенз. и Саран., *Никиторгъ*, еписк. Орлов. и Сѣв., ген.-л. Н. М. *Цеймернъ*, ген.-л., князь Л. Д. *Вяземскій*, ген.-л. Н. Н. *Тевляновъ*, академики Импер. Акад. Наукъ: т. с. Ф. В. *Овсянниковъ*, тов. предс. Импер. Археол. К-сии баронъ В. Г. *Тизенгаузенъ*, тов. предс. Русскаго Истор. Музея, т. с. И. Е. *Забѣлинъ*, вице-предс. Импер. Русскаго Геогр. Общ-ва д. т. с. П. П. *Семеновъ*, предс. Импер. Общ-ва Истории и древн. Росс. д. с. с. В. О. *Ключевскій*, Дир. Моск. Публ. и Рум. музеевъ, д. с. с. М. А. *Веневитиновъ*, дир. Мос. Главн. Архива Мин. Ип. Дѣль князь П. А. *Голлицынъ*, начал. Импер. Военно-Мед. Академіи, д. с. с. В. В. *Пашутинъ*, проф. Импер. Каз. у-та д. с. с. Д. А. *Корсаковъ*, проф. Импер. Новор. у-та, д. с. с. И. И. *Мечниковъ*, проф. Горнаго Института, д. с. с. И. В. *Мушкетовъ*, пред. Имп. Об-ва люб. днев. письм. и об-а любит. рус. истор. просв. графъ С. Д. *Шреметевъ* д-ръ зоологіи, д. с. с. О. А. *Гриммъ*, пред. Имп. Об-ва любит. естеств. антр. и этнип. при моск. унвер. проф. Д. Н. *Анучинъ* и проф. Кіевскаго унвер. В. С. *Иконниковъ*, кап. ест. н. В. А. *Хлѣбниковъ*, инженеръ-механикъ *Ө. А. Пелль*, П. О. *Зубовичъ* и Н. Ф. *Леонтьевъ*.

Совѣтъ. Предсѣдатель, гор.-инж. В. М. *Гартема*; Члены: В. Н. *Смолянинновъ*, И. А. *Бирюковъ* (и секретарь), Г. С. *Соболевъ*, М. Н. *Ольшамовскій*, М. И. *Арустамовъ*, Н. Д. *Пашуновичъ* и П. О. *Зубовичъ*.

Секціи Общества Историко-этнографическая: предсѣдатель—В. В. *Смолянинновъ*; секретарь—И. А. *Бирюковъ*. Естествоно-историческая: Г. С. *Соболевъ*.

Астраханскій отдѣлъ Россійскаго Ветеринарнаго Общества.

Предсѣдатель губ. ветеринаръ кол. ас. Ник. Степ. *Федоровъ*. Секретарь и казначей, тит. сов. Вик. Ник. *Жолтаковъ*.

Дѣйствит члены: Г. В. *Блжановъ* и кол. сов. А. Я. *Битковскій*. Магистръ ветеринарн. наукъ над. сов. П. И. *Бромбергъ*. Членами состоятъ ветеринары Губерн. Правленія.

Астраханскій Отдѣль Императорскаго Россійскаго Общества Рыбоводства и Рыболовства.

(Екатерининская ул., д. Агабабоваго училища).

Предсѣдатель, ген.-лейт. Мих. Ал-др. *Газенкамнѣвъ*. Члены правленія: д. с. с. Харл. Никол. *Хлѣбниковъ* и д. с. с. Дим. Ф. *Холматовъ*; казначей Гавр. Ив. *Деметѣевъ*; секретарь, Ал-сѣй Вас. *Сергѣевъ*.

Астраханскій Отдѣль Императорскаго Православнаго Палестинскаго Общества.

(Кремль, Архіерейскій домъ).

Предсѣдатель — *Сергій*, еписк. Астрахан. и Енот.; товарищъ его, ген.-лейт. Мих. Ал-др. *Газенкамнѣвъ*; члены: протоіер. Павел. Никол. *Васильковский* (казначей), священ. Всевол. Фед. *Виноградовъ* (канд. казначей), Ник. Ив. *Льтницкій*, Никол. Петр. *Григорьевъ*. Ив. Ив. *Губинъ*, Вас. Ив. *Смирновъ*, губ. сек. Ал-дръ Ал-др. *Серафимовъ*, и дѣлопроизводитель — Никол. Никол. *Льтницкій*.

Епархіальный Комитетъ Православнаго Миссіонерскаго Общества.

(Кремль, Архіерейскій домъ).

Предсѣдатель — *Сергій*, еписк. Астраханск. и Енотаев. Товарищъ предсѣдателя — Астраханскій Губернаторъ. Члены: священ. Фед. Алдр. *Архангельскій*, ст. с. И. А. *Поповъ*, священ.: Іоаннъ Іосиф. *Саввинскій* и Вас. Дмитр. *Красильниковъ*, купцы Степ. Вас. *Носковъ* и Егоръ Степ. *Куликовъ*. Казначей, священ. Васил. Васил. *Карасевъ*. Дѣлопроизводитель, кол. ас. Ал-дръ Фед. *Разумовъ*.

Астраханское Епарх. Православное Кирилло-Меѳодіевское Братство.

(Зданіе Епархіальной бібліотеки).

Попечитель и Покровитель Братства — *Сергій*, еписк. Астрахан. и Енотаевск.

Совѣтъ Братства. Предсѣдатель, прот. М. Н. *Гусановъ*. Товарищъ предсѣдателя, прот. Илар. Мих. *Туберововъ*. Члены, избранные общимъ собраніемъ: кол. секр. Ал-дръ Ал-др. *Серафимовъ*, И. А. *Поповъ*, И. Н. *Льтницкій* (онъ же дѣлопроизводитель), священ.: А. К. *Постоловъ* и Е. А. *Кочергинъ*. Члены, по назначенію Его Преосвященства: прот. Н. Г. *Пальмовъ*, Г. П. *Юдинъ*, инспекторъ семинаріи, священ. С. А. *Покровский*, преподаватели семинаріи: Н. Ф. *Леонтьевъ* и А. А. *Покровский*, епархіальный публциатель, священ. Ф. А. *Архангельскій* священ.: Тих. Плат. *Березинъ* и В. В. *Карасевъ* (онъ же казначей). Членъ

отъ города, куп. В. И. *Смирновъ*. Непремѣнный членъ, препод. семинаріи Вякт. Дм. *Соколовъ* и епархіальный миссіонеръ III уч., свящ. П. *Гороховъ* и II уч. свящ. Ал-й Егор. *Шашинъ*.

Епархіальная бібліотека.

Завѣдывающей бібліотекой, Сим. *Буйловъ*. Завѣдывающей чтеніями—Ив. Никол. *Льтмиурскій*.

Епархіальный книжный складъ.

Завѣдывающей складомъ, діакопъ Иоан. *Близнюковъ*.

Общественная бібліотека, состоящая, подъ Августѣйшимъ покровительствомъ **Е. И. В. В. К. Алексія Александровича.**

(Екатериининская ул., д. Рѣпныхъ).

Комитетъ Предсѣдатель, ст. сов. В. Н. *Смолягинъ*. Товарищъ предсѣдателя, ст. сов. Н. Ф. *Леонтьевъ*. Члены: П. О. *Шайкинъ*, И. Н. *Плотниковъ*, И. Г. *Сергеевъ* (казначей), К. М. *Аммосовъ* и Н. В. *Лавровъ*.

Библіотекаръ и секретаръ поч. гр. Юсиф. Петр. *Ивановъ*; помощникъ его—Ал-сѣй Григ. *Коротковъ*.

Общество врачей.

Предсѣдатель, д-ръ мед. М. И. *Арустамовъ*. Секретари: 1-й — д-ръ мед. П. И. *Дигаевъ* и 2-й В. М. *Калантарьянцъ*. Библіотекаръ —Ф. Г. *Фармановъ*. Кассиръ—И. И. *Лукинъ*.

Астраханскій Отдѣлъ Россійск. Общества покровительства животнымъ.

Почетные члены: Мих. Ал-др. и Алпа Адольф. *Газенкамтцъ*, *Сергій*, еписк. Астрахан. и Енотаевск., протоіерей Иоаннъ Ильичъ *Сергеевъ* (Кропштадскій), Никол. Никол. и Устин. Ал-др. *Тевлиовы*, Харламп. Никол. *Хльбшиновъ*, Ал-дръ Ал-др. *Клюи* и Никол. Петр. *Григорьевъ*.

Правленіе. Предсѣдатель, ген.-лейт. Мих. Ал-др. *Газенкамтцъ*; вице-предсѣдатель—Никол. Степ. *Федоровъ*; завѣдывающей дѣлами—Никол. Григ. *Тарулинъ*. Члены правленія: Ал-дръ Ал-др. *Клюи*, Оома Раф. *Добровольскій*, Эдмундъ Людвиг. *Рейхартъ*, Леопид. Ардал. *Зубовъ*, Никол. Ал-сѣв. *Филитовичъ*, Ив. Ив. *Розенфельдъ* и Степ. Никол. *Ширватовъ*. Члены ревизіон. ком.: Ник. Арт. *Аваковъ*, Конст. Анд. *Мусатовъ* и Петр. Стап. *Селенскъ*.

Участковые попечители: 1-го уч.—Як. Егор. *Пронз* и Никол. Ал-сѣв. *Филипповичъ*; 2-го уч.—Григ. Ив. *Бредневъ* и Хаимъ Абрам. *Гуринъ*; 3-го уч.—Колст. Ал-сѣв. *Мусатовъ* и Сем. Ив. *Захаровъ*; 4-го уч.—Петръ Ив. *Франгуловъ* и Влад. Фед. *Сускій*; 5-го уч.—Викт. Юліан. *Пржевелозкій* и Никол. Арт. *Аваковъ* и 6-го уч.—Степ. Никол. *Ширватовъ* и Ал-дръ Ив. *Приваловъ*.

Амбулаторная лѣчебница для домашнихъ животныхъ.

(5 уч., у Татар. моста, д. бывш. Мариинской больницы).

Ветеринары: Никол. Григ. *Таруничъ*, Викт. Никол. *Колтасовъ*, Ал-сѣй Петр. *Визгинъ*, Петр. Стан. *Селенсъ*, Н. Г. *Дельсаль*, Эдм. Люд. *Рейхартъ* и Серг. Петр. *Калашишковъ*.

Общество садоводства и огородничества.

(Знаменская ул., д. Воробьева).

Почетные члены: министръ земледѣлія и государствен. имуществъ дѣйст. тайн. сов. Алек. Серг. *Урмоловъ*, главный интенд. ген.-л. Никол. Никол. *Тевлиевъ*, генер.-лейт., князь Леон. Дмит. *Вяземскій*, губерп. ген.-лейт., Мих. Ал-др. *Газенкамтфъ*, городской голова, купецъ Ник. Петр. *Григорьевъ* и куп. Ив. Вас. *Беззубиковъ*.

Совѣтъ. Предсѣдатель ст. сов. Серг. Матв. *Бутковъ*. Товарищъ предсѣдателя—Ферд. Франц. *Борейша*. Секретарь—Ив. Ив. *Петрушевскій*. Казначей Сем. Куз. *Макаровъ*. Члены: Ив. Григ. *Сергеевъ*, Фед. Никап. *Лебедевъ*, Никол. Абрам. *Шмидтъ* и Ив. Егор. *Элдаровъ*.

Общество машинистовъ.

(1 уч., Набер. Волги, д. Рябцева).

Правленіе. Предсѣдатель—Ал-дръ Васил. *Кадьяловъ*; Вице-предсѣдатель—Ал-сѣй Вас. *Петровъ*; казначей—Петр. Сем. *Алексеевъ*; члены правленія: Вас. Ал. *Яхонинъ*, Фед. Сем. *Алексеевъ* и Ив. Ив. *Линдвальдъ*; члены ревизіонной комиссіи: Адольфъ Ив. *Линдвальдъ*, Фад. Юр. *Альмановскій* и Ив. Петр. *Дудкинъ*.

Астраханское Отдѣленіе Императорскаго Русскаго Музыкальнаго Общества.

(2 уч., Зенлападная у., д. Сорбѣна).

Предсѣдатель, Елизавета Вас. *фонъ-Фрейманъ*.

Помощн. предсѣдателя Вар. Ив. *Симонова*.

Директора: Алек. Мих. *Симоновъ*, Влад. Ник. *Смоллялинковъ*, Ник. Нивиф. *Ильинъ*, Алек. Леопт. *Горьловъ*. Казначей Ник. Ник. *Ильинъ*. Секретарь Фед. Ив. *Дерюжскинъ*.

Музыкальное училище.

Директоръ-инспекторъ учил. онъ же инспекторъ науч. клас. Алек. Леоп. *Горьловъ*, классная дама Нат. Флав. *Игнатъева*, она же смот. здавія. Казначей Фед. Ив. *Дерюжкинъ* (онъ же правитель дѣлъ, библиот. и завѣдыв. музеемъ). Письмоводитель Ив. Ив. *Солосинъ*. Секретарь совѣта Ан. Мих. *Гусевъ*. Врачъ док.-мед. Люд. Матв. *Буйко*. Зубной врачъ Цец. Бор. *Фрейдина*.

Преподаватели: по художест. предметамъ: по клас. фортепіано: Леоп. Алек. *Максимовъ*, Конст. Алек. *Мулимовскій* и Анна Георг. *Веприцкая*; по классу пѣнія Бор. Мих. *Казимиро*; по классу скрипки: Алек. Алек. *Виниценосцевъ*, Як. Ив. *Адамскій* и Дмитр. Алек. *Дрокановъ*; по классу віолончели: Вик. Франц. *Марениъ*; по классу контробаса: Ник. Дмит. *Штейманъ*; по классу духовныхъ инструментовъ: Вас. Ив. *Ульяновъ*, Серг. Серг. *Кокоринъ*; по младшему классу сольфеджіо Анна Григор. *Веприцкая*, по старш. клас. сольфеджіо, теоріи, гармоніи, хоровому классу и классу опернаго ансамбля: Алек. Леонт. *Горьловъ*; по классу начальнаго хорового пѣнія Алек. Ив. *Альбановъ*. б) по научнымъ предметамъ: по Закону Божію свѣщ. о. Всеволодъ *Виноградовъ*, по русскому языку Аник. Мих. *Гусевъ*, по ариѳметикѣ Мод. Васил. *Постниковъ*, по географіи Ник. Дмит. *Пацуревичъ*, по чистописанію Ник. Анд. *Адриановъ* и клас. настав. 1-го клас. Аник. Мих. *Гусевъ*.

Приказчище Коммерческое Собрание.

(Паробичубургіа ул., д. Джапумона).

Старшины А. И. *Дуровъ*, М. П. *Коняхинъ*, Г. А. *Басижаговъ*, А. Г. *Султановъ*, И. А. *Каносовъ*, Я. П. *Димитриади*, Х. А. *Бахровъ*, А. С. *Родионовъ*, С. С. *Аладжеевъ*, И. А. *Ивановъ* и А. А. *Сидовъ*.

Литературно-Драматическое Общество.

(Почтовая улица противъ мужской гимназіи, домъ наследн. Кезлона).

Совѣтъ. Предсѣдатель Бор. Дмитр. *Полыновъ*; помощникъ предсѣдателя—Ник. Фед. *Киселевъ*; казначей—Ник. Фед. *Киселевъ*; дѣлопроизвод. Ник. Ник. *Дружининъ*; библиот. Вас. Ром. *Степановъ*.

Общество Трезвости.

(3 уч., Набережн. р. Кутума, д. Власова).

Почетные члены: протоіерей Іоаннъ Ільичъ *Сергіевъ* (Кронштадтскій) и графъ Левъ Никол. *Толстой*.

Комитетъ. Предсѣдатель кол. ас. Ник. Ник. *Дружининъ*; товарищъ его—Петръ Матв. *Бутковъ*; казначей губ. сек. Никол. Фед. *Веселовскій*; секретарь—кол. ас. Алек. Алек. *Язвинъ*; сборщикъ Сем. Ив. *Захаровъ*.

Астраханское Общественное Собрание.

(Противъ собора, д. Рынша).

Совѣтъ старшинъ. Предсѣдатель — Дан. Шият. *Сергеевъ*. Казначей—Ник. Григ. *Соломоновъ*. Старшины: К. Х. *Аладжаловъ*, А. А. *Бекунцовъ*, М. Г. *фонъ-Бремзенъ*, баронъ Е. Н. *Бухгольцъ*, А. А. *Ждановъ*, А. З. *Мургузовъ*, К. И. *Поповъ*, И. Г. *Сергеевъ* и М. В. *Чермасовъ*.

Комитетъ Художественнаго Кружка.

(Вялгородския ул., д. Яковлеви).

Комитетъ. Предсѣдатель, классный художникъ Павелъ Ал-сѣев. *Власовъ*. Секретарь—Пант. Мих. *Новиковъ* Казначей—Левъ Львов. *Карбоньеръ*.

Смотритель, Серг. Ив. *Карягинъ*.

Почет. попеч. и предсѣдатель совѣта, с. с. Владим. Дмит. *Тимашевъ*.

Члены совѣта: завѣд. клас. и преподав. рисованія клас. худ. Импер. Акад. худож. Пав. Алек. *Власовъ*. Преподав. рисов. клас. учепый рисовальщ. Ник. Вас. *Бобровъ*; преподав. черченія клас. клас. худож. архит. Сер. Ив. *Карягинъ*; Членъ комитета кружка Левъ Львов. *Карбоньеръ*.

Общество охотниковъ.

Почетный предсѣдатель, ген.-лейт. Мих. Ал-др. *Газемилитовъ*.

Почетные члены: Влад. Яков. *Воробьевъ*, Андр. Сем. *Гурьяновъ*, Никол. Андр. *Закутовскій*, Павел. Ал-сѣев. *Никитскій*, Ал-дръ Ив. *Петро-Павловскій* и Ал-дръ Петр. *Годковскій*.

Предсѣдатель—Ив. Ковет. *Сушевскій-Рануса*. Вице-предсѣдатель Люб. Фран. *Льневичъ*. Секретарь Ковет. Ал-сѣев. *Мушковскій*. Казначей и завѣд. библиот. Ак. Абр. *Гурти*. Завѣдывающий пеарнымъ дворомъ Зах. Сем. *Петровъ*. Завѣдывающий садками Мар. Ив. *Бергаутъ*.

Общество скачекъ и конскаго бѣга.

(Ипподромъ въ 3 уч.).

Президентъ, ген.-лей. Мих. Ал-др. *Газенкамтбъ*. Вице-президентъ Ал-дръ Ал-др. *Кюи*. Старшіе члены баронъ Евг. Никол. *Бухгольцъ* и Ник. Харл. *Хлѣбниковъ*. Секретарь—Ив. Ив. *Андреевъ*. Казначей—Рих. Осип. *Майзелъ*

Общество велосипедистовъ любителей.

(Семиковская площадь, садъ Федорова).

Комитетъ. Предсѣдатель—Люд. Матв. *Буйко*. Командоръ—Ив. Отт. *Бредрихъ*. Вице-командоръ—Хаймъ Абрам. *Гурни*. Секретарь Георг. Серг. *Серебряковъ*. Казначей—Васил. Макар. *Блаженковъ*. Бухгалтеръ—Илья Ив. *Андреевъ*.

БОГОУТОДНЫЯ ЗАВЕДЕНІЯ ПРИКАЗА ОБЩЕСТВЕННОГО ПРИЗРѢНІЯ.

(На Паробичевомъ бугрѣ).

Богадѣльня Ефименковыхъ съ отдѣленіемъ неизлѣчимыхъ.

Вр. и д. попечителя, ст. сов. Пав. Андр. *Каменскій*. Смотритель Вас. Пав. *Ивановъ*.

УЧРЕЖДЕНІЯ ГОРОДСКАГО ОБЩЕСТВЕННОГО УПРАВЛЕНІЯ.**1. Общественная Богадѣльня.**

(Индѣйская ул., д. № 13).

2. Богадѣльня купцовъ Бѣловыхъ, Болониной, Аванасьевой и Хлѣбниковой.

(Набережная р. Кутума, д. № 73).

3. Домъ призрѣнія Іоакима и Варвары Рѣпиныхъ.

(Противъ Крестовоздвиженской церкви).

4. Богадѣльня Морозовой.

(На Селеши, близъ Покровской церкви).

5. Родовоспитательный домъ.

(Набережн. р. Кутума, близъ церкви Ильи Пророка).

Попечительство. Предсѣдательница—Анна Адол. *Газетманнфъ.*Попечительницы: А. Е. *Никитина*, В. В. *Швецова* и Е. Б. *Арустамова*.Попечители: И. К. *Петровъ*, П. А. *Грамеръ* (опъ же секретарь и казначей Попечительства), П. В. *Додоновъ*, С. П. *Серебряковъ* и С. М. *Бутковъ*Врачъ—Ив. Матв. *Бутковъ*.**Ремесленная школа Императора Александра II.**

(Адмиралтейская ул., городской домъ № 15).

Предсѣдатель, коммерц. сов. Лука Васил. *Максаровъ*.Члены правленія: купцы Петръ Елис. *Бураковъ*, А. А. *Бекунцовъ* и Мих. Фед. *Федоровъ*.Смотритель и учитель—Ал-дръ Ив. *Рейхартъ*; помощникъ его Фед. Ник. *Пальцевъ*. Законоучитель, священ. Вас. Вас. *Карасевъ*.**УЧРЕЖДЕНІЯ ГУБЕРНСКАГО ПОПЕЧИТЕЛЬСТВА ДѢТСКИХЪ ПРИЮТОВЪ.****1. Александринскій дѣтскій приютъ.**

(Екатеринославскій ул. д. Усейнова).

Директоръ—Ив. Петр. *Поляковъ*. Смотрительница—Анна Петр. *Лямина*; законоучитель—свящ. Димитрій *Добровъ*; помощница смот. Сераф. Фед. *Коробко***2. Николаевскій дѣтскій приютъ.**

(Паробичебуторшн ул., собст. домъ).

Директоръ—(вакансїя). Смотрительница—Тат. Макс. *Смолина*; законоучитель—свящ. Дим. *Добровъ*; помощница смотр.—Д. *Бялова*.**Мѣстное Управленіе Россійскаго Общества Краснаго Креста**

(При Канцеляріи Губернатора).

Предсѣдатель, геп.-лейт. Мих. Ал-др. *Газетманнфъ*. Товарищъ предсѣдателяПочетные члены: *Сергій*, еписк. Астрахан. и Еногаев., *Феофановъ*, митрополитъ Киевскій, *Павелъ*, еписк. Пензен. и Сарапск., гви.-л. Н. М. *Цеймернъ*, гви.-л. Н. Н. *Тевяшовъ* и У. А. *Тевяшова*. Члены управленія: М. Ф. *Федоровъ*, В. І. *Рувескій* (опъ-же казначей), А. А. *Клю*,

(опъ-же кандидатъ казначея) *Х. Н. Хлѣбниковъ*, *Д. Ф. Хомутовъ*, *В. И. Смирновъ* и *К. Б. Милко*:

Членъ-дѣлопроизводитель —

Совѣтъ Общины сестеръ Милосердія.

(5 уч., Перецкскій ул., соб. дождь).

Попечительница—*Анна Адольф. Газеткамтфз*. Помощница попечительницы—*Люція Карл. Хлѣбникова*. Члены Совѣта попечительница и ея помощница *Конст. Ив. Горчаковъ*, священ. *Дм. М. Добровъ* и *Евд. Ал-др. Малышева*. Членъ-секретарь—

Завѣдывающій Общиною, дкт.-мед. *Илья Павл. Ильминъ*. Старшая сестра—*Марія Ал-др. Лямина*.

Астраханское Отдѣленіе Попечительства Императрицы Маріи Александровны о слѣпыхъ

Почетные члены: *Сергій*, епископъ Астраханскій и Енотаевскій, *Мих. Ал-др.* и *Анна Адольф. Газеткамтфз*, *Никол. Никол.* и *Устип. Ал-др. Тевяшовы*, *Ал-др. Петр. Даллингеръ*, *Пав. Фед. Крамеръ*, *Ниль Степ. Соколовъ*, *В. В. Полозовъ*, *И. К. Петровъ*, *Х. Н. Хлѣбниковъ* и *Ө. С. Малышевъ*.

Совѣтъ. Предсѣдатель, ген.-лейт. *Мих. Ал-др. Газеткамтфз*. Вице-Предсѣдатель, д. ст. с. *Харл. Никол. Хлѣбниковъ*. Уполномоченный—*Влад. Влад. Полозовъ* Члены: *Анна Адольф. Газеткамтфз*, ст. сов. *Ив. Карп. Петровъ*, личн. поч. гр. *Фед. Степ. Малышевъ*, (опъ-же казначей), *Ив. Никол. Плотниковъ*, *Никол. Анд. Красовскій*, *И. И. Тизенгаузенъ* (опъ-же секретарь), *Пав. Фед. Крамеръ*, *Ал-др. Петр. Даллингеръ* и *Влад. Ник. Смольяниковъ*.

Окружное Правленіе Общества спасанія на водахъ

Почетные Члены: *Сергій*, еписк. Астраханск. и Енотаевск., ген.-лейт. *Мих. Ал-др.* и *Анна Адольф. Газеткамтфз*, ген.-лейт. *Н. Н. Тевяшовъ* ген.-лейт., князь *Л. Д. Вяземскій*, от. к.-адм. *Ал-др. Фом. Эльфсбергъ* и ст. сов. *И. К. Петровъ*.

Правленіе. Предсѣдатель—ген.-лейт. *Мих. Ал-др. Газеткамтфз*, товарищъ его—(вакансія). Члены: ст. с. *И. К. Петровъ*, д. ст. с. *Д. Ф. Хомутовъ*, от. кап. 2 ран. *Ал-дръ Ив. Патрикѣевъ*, от. кап. *Өед. Ал-др. Дембицкій*, лич. поч. гражд. *Өед. Степ. Малышевъ*, членъ-казначей *Серг. Өед. Кузнецовъ*, членъ-секретарь *Ишол. Ишол. Тизенгаузенъ*. Члены ревизіонной комис., *Влад. Дмит. Тимашевъ*, *Фед. Степ. Малышевъ*, *Ник. Пав. Течевъ* и *Фед. Анд. Куликовъ*.

Астраханскій Губернскій Комитетъ по призрѣнiю прокаженныхъ.

Почетные члены: *Сергій*, Епископъ Астраханскій и Епотаевскій и профессоръ Оск. Вл. *Петерсенъ*.

Предсѣдатель, ген.-лейт. Мих. Ал-др. *Газенкамтфъ*. Члены: Анна Адольф. *Газенкамтфъ*, прот. Петръ Гавр. *Ильинскій*, Х. Н. *Хлыбниковъ*, В. В. *Полозовъ*, И. К. *Петровъ*, Н. К. *Фоповъ*, М. И. *Арустамовъ*, А. П. *Даллинггеръ*, П. И. *Мессарионъ*, П. Ф. *Краммеръ*, П. С. *Соколовъ*, И. Н. *Плотниковъ*, Ф. С. *Малышевъ* и А. А. *Алмевъ*. Членъ-казначей, А. А. *Кюи*. Письмоводитель, Ив. Ив. *Андреевъ*.

Пріютъ для прокаженныхъ.

(Зданіе бывшей Таможни).

Завѣдывающій пріютомъ, врачъ А. А. *Алмевъ*. Надзирательница—*Борисенко*.

Астраханское Благотворительное Общество.

Почетные члены: Астраханскій Губернаторъ, ген.-лейт. Мих. Ал-др. *Газенкамтфъ*, *Сергій*, епископъ Астраханскій и Епотаевскій, *Павелъ*, еписк. Пензенск. и Саранск., ген.-лейт. Ник. Ник. *Тевляшовъ*, Устип. Ал-др. *Тевляшова*, ген.-л., кп. Л. Д. *Вяземскій*, Ольга Ал-др. *Цеймеръ*, графъ Никол. Ал-сѣв. *Протасовъ-Бахметевъ*, Н. А. *Бурджаловъ*, Е. К. *Часовникова*, М. П. *Часовниковъ*, Лука В. *Макаровъ*, П. М. *Пясецскій*, А. Н. *Тимашева*, В. Д. *Тимашевъ*, О. А. *Фопова*, А. В. *Макаровъ*, Е. В. *Буркина*, Н. П. *Григорьевъ*, И. И. *Губинъ*, П. А. *Ортковъ*.

Правленіе. Предсѣдательница,—Анна Адольф. *Газенкамтфъ*. Помощники ея—Л. К. *Хлыбникова* и П. А. *Никитскій*. Казначей Н. П. *Рахмановъ*. Кандидатъ казначея—В. І. *Рушевскій*. Секретарь—А. А. *Кюи*; помощники секретаря: И. И. *Тизенгаузенъ* и М. Г. *Бялевъ*. Бухгалтеръ А. А. *Удаловъ*.

Участковыя попечительницы и ихъ помощники:

1-го уч.—Л. И. *Лейтманъ*; и А. С. *Гаргановъ*.

2-го уч.—А. Р. *фонъ-Бремзенъ*, К. И. *Михайловъ*.

3-го уч.—А. А. *Дембицкая*; И. И. *Тизенгаузенъ*.

4-го уч.—З. А. *Годковская*;

5-го уч.—Е. К. *Павлова*; Н. Д. *Пацуревичъ*.

6-го уч.—Евгенія Фед. *Петрова*; И. М. *Бутковъ* и А. П. *Сильжинскій*.

УЧРЕЖДЕНІЯ ОБЩЕСТВА.

1. Мужская ремесленная школа.

(Полиц. площ., д. Агаджанова, № 15).

Попечительница—Люція Карл. *Хлбникова*; товарищъ ея—А. П. *Сергеевъ*, Смотрительница—Ал-дра Вас. *Шевелева*, Законоучитель, свящ. В. И. *Ермолаевъ*. Учительница—Анна Пав. *Шустова*. Врачъ—А. А. *Алтевъ*. Учитель пѣнія—А. И. *Альбановъ*.

2. Женская ремесленная школа.

(Набережная Варвац. капала, д. № 34).

Попечительница врем. Евдок. Ал-др. *Малышева*, товарищъ ея И. К. *Петровъ*. Смотрительница—Евг. Андр. *Ливена*. Законоучитель, свящ. Всевол. Ѳед. *Виноградовъ*. Учительница—Лид. Андр. и М. А. *Пушкаревы*. Учитель пѣнія—Д. А. *Дрокановъ*. Врачъ—М. А. *Мышкинъ*.

3. Школа глухонѣмыхъ дѣтей.

(Войнерская площадь, д. Мелехина)

Попечительница—В. В. *Швецова*; помощники ея Я. Е. *Проня* и И. М. *Бутковъ*. Учитель—Пет. Ал-др. *Рышкинъ*; мастера: переплетного—Коп. Ал-др. *Рышкинъ*, сапожника—Ал-др. Вас. *Киселевъ*. Смотрительница Праск. Ив. *Кубишкая*.

4. Дѣтская больница.

(Набережная Варвац. капала, собст. докъ).

Попечительница—Л. И. *Лейтманъ*; помощникъ ея—К. Н. *Лейтманъ*. Врачъ—М. А. *Мышкинъ*. Смотрительница—Ольга Григ. *Сметанина*.

5. Дешевыя квартиры.

(3 уч., Покровская площадь).

Попечительница—Евг. Ал-др. *Качиони*; помощникъ ея—П. И. *Щепотъевъ*. Церковно-приходская школа при дешевыхъ квартирахъ. Учительница—А. П. *Шустова*.

6. Михаилоархангельскій пріютъ для бѣдныхъ.

Попечительница Тат. Вас. *Грудочкина*; помощникъ ея—К. Н. *Стоцкий*. Смотрительница—Фрол. Ив. *Тагановская*.

7. Воробьевская дешевая столовая.

(3 уч., Покропская площадь).

Попечительница—Пелаг. Ив. *Воробьева*; помощникъ ея—П. А. *Никитскій*. Смотрительница—А. О. *Пьцова*.

8. Болдинская дешевая столовая.

Попечительница—Т. А. *Кюи*; товарищи ея: А. А. *Кюи* и П. А. *Никитскій*; Смотрительница—А. О. *Пьцова*.

9. Женскій ночлежный домъ.

(Противъ крѣпости, 1 уч., собст. домъ)

Попечительница—А. Х. *Григорьева*; помощникъ ея
Смотрительница—Вар. Ил. *Зиновьева*.

При женскомъ ночлежномъ домѣ: а) ясли для дневнаго пріюта дѣтей. Попечительница—А. Х. *Григорьева*; помощникъ ея—П. А. *Киселевъ*; надзирательница—Ольга Вас. *Якунина*; б) дѣтскій садъ. Главная руководительница—А. М. *Анненбергъ*; в) Церковно-приходская школа при „Ясляхъ“. Завѣдывающій свящ. В. *Григорьевъ*; Учительница Аптон. Мих. *Долгоникова*.

Складъ жертвуемыхъ ненужныхъ вещей.

Завѣдывающій—Владисл. Иосиф. *Чижевскій*.

Армянское Женское Благотворительное Общество.

(Во дворѣ армянскаго собора).

Предсѣдательница—Елен. Богд. *Арустамова*; вице-предсѣдательница—Любовь Ив. *Меликянцева*; казначей—Анна Ник. *Телетова*; секретарь—Тат. Григ. *Будагова*. Члены—Екат. Георг. *Баева*, Елиз. Георг. *Паньянцъ* и Соф. Григ. *Фарманова*.

Врачебное Общество взаимной помощи.

Предсѣдатель—М. И. *Арустамовъ*; товарищъ его—П. В. *Пальмирскій*; секретарь—И. А. *Деминскій*; казначей М. А. *Мышкинъ* и членъ правленія—В. В. *Леуинскій*.

Попечительство о бѣдномъ учащемся юношествѣ.

Почетные члены: Л. И. *Абезьянцъ*, Г. Н. *Абеловъ*, С. М. *Аладжаловъ*, Астраханское Общество Взаимнаго Кредита, П. П. *Барановъ*,

А. П. Веймеръ, П. П. Веймеръ М. В. Зайковский, А. Н. Ксеневъ, Е. В. Лисичкинъ, А. В. и Е. М. Макаровы, Л. В. Макаровъ, А. Э. Мейснеръ, М. Г. и С. М. Небученовы, А. В. Ортьхова, А. А. Ортьхова, П. А. Ортьховъ, А. Н. Парсадановъ, Б. Е. Поповъ, графъ Н. А. Протасовъ-Бихметьевъ, И. Г. Сергеевъ, В. И. Смирновъ, Г. О. Сундукъ, П. А. Табаковъ, В. Д. Тарасовъ, У. А. Тевяшова, Н. П. Хлбникова, Х. Н. Хлбниковъ, М. П. Часовниковъ, В. И. Чурбаковъ, Е. А. Чурчинъ, И. К. Федоровъ Н. М. Федоровъ и М. Ф. Федоровъ.

ПРАВЛЕНІЕ. Предсѣдательница— Анна Адольф. *Газенкаммфъ*; товарищъ ея Ал-дръ Мих. *Симоновъ*. Члены: Ал-дръ Пет. *Далингеръ*, (казначей) и Влад. Никол. *Смольяниновъ* (секретарь), Н. В. *Лавровъ*.

Члены ревизіонной комиссіи: М. В. *Чермасовъ*, Ѳ. С. *Милышевъ* и В. В. *Полозовъ*.

Общество вспомошествованія нуждающимся учащимся въ станичныхъ училищахъ Астраханскаго казачьяго войска.

(При Капцеляріи Названнаго Атамана).

Почетные члены: Анна Адольф. и Мих. Ал-др. *Газенкаммфъ* и Ив. Ал-сѣв. *Бирюковъ*.

Предсѣдательница—Екатер. Ал-др. *Ченцова*; товарищъ ея— Ив. Ал-сѣв. *Бирюковъ*; члены правленія: Ал-дръ Петр. *Светишиковъ*, Григор. Ив. *Лажинъ*, Петр. Емел. *Масловъ* (казначей) и Мих. Емел. *Масловъ* (секретарь).

Общество вспомошествованія нуждающимся учащимся въ Астраханскомъ Реальномъ училищѣ.

Предсѣдатель—Людв. Матв. *Буйко*; товарищъ предсѣдателя Мих. Ник. *Ольшамовскій*; секретарь—Павелъ Никанор. *Муратовскій*; члены правленія: Викт. Вас. *Петровскій* (онъ же и казначей) Пав. Никанор. *Муратовскій* и Ив. Никол. *Плотниковъ*.

Попечительство о бѣдныхъ ученикахъ Духовной Семинаріи.

Покровитель Попечительства—*Сергій*, еписк. Астрахан. и Епотаев.

Почетные члены: ген.-лейт. Мих. Ал-др. *Газенкаммфъ*, *Теогностъ*, митрополитъ Кіевскій, *Никаноръ*, еписк. Орловск. и Сѣвск., *Павелъ*, еписк.

Пензенск. и Саранск., прот. Капит. Васил. *Ястребовъ* и камеръ-юнкеръ Двора Его Величества Ал-дръ Никол. *Гирсъ*.

ПРАВЛЕНІЕ. Предсѣдатель архимандритъ *Іоаннъ*. Члены: С. А. *Покровский*, Г. П. *Юдинъ* (опъ же казначей), М. Н. *Гусаковъ*, А. А. *Покровский*, Г. Р. *Стефановъ*, куп. А. И. *Губинъ* Н. А. *Зварькинъ*. Дѣлопроизводитель Ф. Н. *Зеленуинъ*.

Елисаветинскій сиротскій домъ.

(Новые псады, д. Губина).

Покровительница — Е. И. В. Великая Княгиня *Елисавета Теодоровна*.

Почетные члены *Сергій*, еписк. Астрахан. и Енотаев., ген.-лейт. Мих. Ал-др. и Анна Адольф. *Газенкамнѣвъ*, Никол. Никол. и Устин. Ал-др. *Тевяшовы*.

ПРАВЛЕНІЕ Предсѣдательница Варв. Ив. *Симонова*, Никол. Катон. *Фоновъ*, Ив. Ив. *Губинъ*, Ив. Петр. *Поляковъ*, И. О. *Коршиловъ* и Е. С. *Куликовъ*; члены ревизіонной комиссіи: Гр. Гр. *Покровский* и Конст. Мих. *Аммосовъ*.

Школа Попечительства Елисаветинскаго сиротскаго дома.

Законоучитель свящ. Тих. Платон. *Березинъ*. Учительница М. Н. *Зеленуина*.

Попечительство о безпріютныхъ дѣтяхъ.

(На Селеціи, близъ Покровской церкви).

Пожизненные члены: Мих. Ал-др. и Анна Адольф. *Газенкамнѣвъ*, *Павелъ*, еписк. Пензенск. и Саранск., Устин. Ал-др. и Никол. Никол. *Тевяшовы*, М. В. *Варыхановъ*, П. К. *Васильева*, Х. И. *Въхова*, Н. А. *Зварькинъ* и М. И. *Куликова*.

ПРАВЛЕНІЕ. Предсѣдатель, Ив. Никол. *Плотниковъ*. Члены правленія: Мих. Федор. *Федоровъ* (учредитель), Стеф. Неф. *Морозова*, Мих. Павл. и Конст. Павл. *Догadini*, Никол. Андр. *Зварькинъ*, Ольга Фед. *Ильина*, Марія Исаак. *Куликова* и Гавр. Фед. *Евдокимовъ*.

Члены ревизіонной комиссіи: Ив. Триф. *Шлеинъ*, Васил. Ив. *Чурбаковъ* и Ив. Евгр. *Бакулинъ*.

Школа сиротскаго дома Попечительства о безпріютныхъ дѣтяхъ.

(На ослепцѣ, близъ Покровской церкви).

Смотрительница Анна Ник. *Шабурова*. Законоучитель, свящ. Е. А. *Кочергинъ*; учительницы школы Тат. Андр. *Щебланова*, Аптон. Ив. *Виноградова*, М. Ф. *Никифорова* и В. В. *Елисеевъ*.

Общество вспоможенія купеческихъ приказчиковъ.

(Полицейская ул., д. Джакумовой. № 82).

ПРАВЛЕНІЕ. Предсѣдатель—Як. Андр. *Карлъ*. Члены: Григ. Игн. *Бредневъ*, Гавр. Федор. *Евдокимовъ*, Егоръ Яковл. *Родионовъ* (онъ же кассиръ) и Петръ Сем. *Цейхенштейнъ*.

Общество взаимнаго вспоможенія ремесленниковъ г. Астрахани.

(При Ремесленной управѣ).

Предсѣдатель—Копст. Дмитр. *Егоровъ*. Казначей—Фед. Ник. *Пальцевъ*. Секретарь—Пав. Ив. *Фадѣевъ*.

Попечительство о бѣдныхъ духовнаго званія.

(Зданіе Духовной Консисторіи, въ Кромлѣ).

Члены попечительства: прот.: И. М. *Туберозовъ* и П. Н. *Васильковскій*, свящ.: Н. П. *Сластуиенскій* (онъ-же казначей) и Д. А. *Ласотчинъ*. Секретарь діак. С. И. *Сластуиенскій*.

Комитетъ по управленію Епархіальнымъ домомъ призрѣнія.

(2 уч., во дворѣ управди. Спасо-Преображенскаго монастыря).

Комитетъ. Предсѣдатель свящ. Мих. Макар. *Боровковъ*; Члены: свящ. Ник. Петр. *Сластуиенскій* и свящ. Іоаник. Тимоф. *Бѣлавинъ* (онъ-же дѣлопроизводитель).

Общество вспомоствованія бѣднымъ прихожанамъ Астраханской Римско-католической церкви.

(Луковская ул., д. Римско-католич. ц.).

Предсѣдатель, свящ. Леонъ *Козловскій*; товарищъ его—Люд. Мат. *Буйко*; казначей—Вик. Юл. *Пржеволоцкій*; секретарь—Мих. Семѣн. *Вернеръ*; члены правленія: Ал-др. Ив. *Чеховскій*, В. В. *Пжибора*, Екатер. Устин. *Пржибора*, Юліан. Захар. *Пржеволоцкій*, Соф. Ив. *Климашевская* и Анна Оскар. *Буйко*.

Попечительство вдовъ и сиротъ армянскаго духовенства Астраханской епархіи.

Предсѣдатель, свящ. Гев. Айдып. *Айдыньицъ* Члены: Саркисъ Каратпетьянъ *Бегназарьянцъ* и Арутюнъ Степаньянъ *Язубьянцъ* (онъ-же казначей).

Высочайше утвержденное церковное Попечительство о бѣдныхъ армянахъ г. Астрахани.

(На Большихъ посадахъ, домъ армянской богадѣльни, № 7).

Предсѣдатель дѣйст. студ. Герас. Сем. *Соболевъ*; члены: священ. Сед. *Агабальянцъ*; куп. Никит. Егор. *Телетовъ* (онъ-же казначей), двор. Ал-дръ Артем. *Аватовъ* и Ив. Григ. *Фармановъ*.

УЧРЕЖДЕНІЯ ПОПЕЧИТЕЛЬСТВА О БѢДНЫХЪ АРМЯНАХЪ.

1. Б о г а д ѣ л ь н я .

(Новосадная ул., собств. домъ, № 7).

Завѣдывающій — Ив. Григ. *Фармановъ*. Смотритель — Акимъ Норс. *Ексаевъ*.

2. Мужская ремесленная школа.

(Петропавловско-армянская ул., д. № 27).

Смотритель — Христ. Артем. *Камарьянцъ* (онъ-же учитель армянскаго языка). Законоучитель, свящ. Ѳад. Григ. *Корженьянцъ*. Учительница русскаго языка и ариѳметики — Елизав. Герас. *Аламдарова*. Учитель столярнаго ремесла — Григ. Ник. *Гульязовъ*.

ПОПЕЧИТЕЛЬСТВО О БѢДНЫХЪ ТАТАРАХЪ Г. АСТРАХАНИ.

(Переводская ул., д. Калантарянцъ, № 17).

Почетные члены: ген.-лейт. Мих. Ал-др. *Газетимпѣвъ*, ген.-лейт. Никол. Никол. *Тевлишовъ*, Оренбур. муфтіи Мухаметяръ Мухамедшаровичъ *Султановъ*, пот. поч. гражд. Ишмухамедъ Абдулминнов. *Дебердеевъ*, пот. поч. Мухамедъ-Юсуфъ Мухамедъ-Амановичъ *Дебердеевъ*, и лич. поч. гражд. Исхакъ Халліул. *Искендеровъ*.

Правленіе. Предсѣдатель, личн. поч. гражд. Исхакъ Халліул. *Искендеровъ*. Казначей, куп. Ибраг. Абдул. Вагап. *Нугаевъ*. Дѣлопроизводитель — Халибулла *Умеровъ*. Члены правленія: Мухамедъ Каримъ Абдрах. *Ходжаевъ*, Муся Мутав. *Барсеевъ*, Абдрахманъ Исмаил. *Умеровъ*. Члены ревизіонной комиссіи: Гали Абудул. *Максютовъ*, Хаджи Мухтаръ *Салиховъ* и Исмаг. Набиев. *Хамитовъ*.

Астраханскій уѣздъ.

М. В. Д.

Астраханско-Красноярскій уѣздный предводитель дворянства, *Н. Х. Хальбниковъ.*

Уѣздное отдѣленіе Комитета общественнаго здравія.

Предсѣдатель—уѣздный предводитель дворянства. Члены; уѣздный исправникъ, уѣздный врачъ и благочинный I округа.

Уѣздное отдѣленіе оспеннаго комитета.

Предсѣдатель—уѣздный предводитель дворянства. Члены: уѣздный исправникъ, уѣздный врачъ и благочинный I округа.

У ѣ з д н ы й С ѣ з д ъ.

(2 уч., Паробичебургская ул., д. Джанумовой.)

Предсѣдатель, д. ст. сов. Серг. Яковл. *Гаргановъ.* Уѣздный членъ Обружнаго суда, кол. сов. Спир. Ал-др. *Кациони.* Секретарь, кол. ас. Конст. Ив. *Михайловъ.* Переводчикъ, губ. сек. Григ. Ал-др. *Божановъ.*

Земскіе начальники: 1-го участка кол. ассес. Констант. Ник. *Лейтманъ* (г. Астрахань); 2-го уч.—кол. сов. Фед. Конст. *Каспиевъ* (с. Началово); 3-го уч.—над. сов. Григ. Афан. *Буримовичъ* (с. Караптинное); 4-го уч.—поруч. запаса Адольф. Карл. *Мейеръ* (с. Кучерганское); 5-го уч. тит. сов. Мих. Пав. *Ченцовъ* (п. Вирючья коса); 6-го уч.—тит. сов. Ал-дръ Ал-дров. *Фонъ-Бринкманъ* (с. Чагапъ) и 7 уч.—этст. подпор. Ал-дръ Ник. *Печеневъ* (с. Икряное).

Кандидатъ зем. нач. при уѣздн. сѣздѣ, кол. рег. Всев. Григ. *Покровский.*

Уѣздное по военной повинности Приоутствие.

(Армино-Петропавловская ул., д. Ибрагимова).

Председатель — уѣздный предводитель дворянства. Члены: уѣздный исправникъ и отъ военнаго вѣдомства (по назначенію).

Уѣздное Полицейское Управление.

(Бѣлгородская ул., д. Усейнова, № 23).

Уѣздный исправникъ, кол. ас. Ал-дръ Петр. *Годковскій*. помощникъ его, над. сов. Степ. Георг. *Матвеевъ*. Секретарь, (и. л.), кол. секр. Ал-дръ Ал-сѣев. *Доброуразовъ*. Столоначальники: губ. секр. Фед. Фед. *Серезникоуъ* и Алек. Ильич. *Сенкутоуъ* (вр. в. д.). Регистраторъ — Андр. Степ. *Хлыновъ*.

Становые пристава: 1-го стапа — к. ас. Никол. Ал-сѣев. *Никитскій* (въ с. Началовъ); 2-го стапа — к. ас. Влад. Мих. *Логошовъ* (въ с. Икряномъ) и 3-го стапа — тит. сов. Венед. Андр. *Билимашникоуъ* (въ пос. Форность).

Уѣздный Распорядительный Комитетъ.

Председатель — астраханскій полицеймейстеръ. Члены: городской голова, представитель отъ военнаго вѣдомства и чиновникъ особнхъ порученій при астраханскомъ губернаторѣ, кол. секр. Ип. Ип. *Тизенгаузенъ*.

В р а ч и.

Уѣздный, старшій по губерніи, ст. сов. Мих. Гавр. *Ключаревъ*; уѣздные сельскіе: Сер. Пав. *Ситкинъ* (с. Чаганъ) кол. ас. Ив. Копст. *Лебедевъ* (с. Дмитріевское) и Вольфъ Шеселевичъ Рувиповичъ *Парижеръ* (с. Ялдыка).

Врачъ врачебно-санитарной станціи на 12-ти фут. рейдѣ — Ал-дръ Карл. *Шредеръ*.

Повивальныя бабки.

Праск. Юсиф. *Чурикова* (с. Дмитріевскомъ), Мароа Ислаев. *Федорова* (въ с. Чаганъ), Нат. Вас. *Литвина* (въ с. Федоровскомъ) и Юлія Ив. *Клюева* (въ с. Ялдыкахъ).

Почтово-телеграфныя учрежденія.

Въ ст. Городо-Форпостинской (Атаманская) почтово-телеграфное отдѣленіе. Начальникъ, губ. сек. Ал-сѣй Ал-др. *Калмыковъ*. Надсмотрщики: кол. рег. Мих. Ив. *Горбуновъ* и н. ч. Влад. Никол. *Жирковъ*.

На Бирючьей косѣ, телеграфная контора. Начальникъ Конст. Ал-др. *Александровскій*.

Въ с. Яндыкахъ, телеграфное отдѣленіе. Начальникъ, тит. сов. Сем. Ал-сѣв. *Лыбзовъ*. Надсмотрщики: кол. рег. *Красновъ* и Ал. Вас. *Карцевъ*.

Атаманская телефонная станція. Надсмотрщикъ, кол. рег. Веніам. Ал-сѣв. *Сергеевъ*.

Четырехъ-бугорный береговой маякъ. Смотритель—Ал-дръ Ив. *Нестеровъ*.

М. Ф.

Податной инспекторъ, кол. ас. Ив. Адольф. *Штурмъ-де-Штрель*; помощникъ его—кол. ас. Ал-сѣй Фед. *Юштинъ*.

Уѣздное Раскладочное по промысловому налогу Присутствіе.

Предсѣдатель—податной инспекторъ; члены: Сер. Эман. *Аладжаловъ*. Лев. Фед. *Клюшкинъ*, Степ. Леонт. *Николаевъ*. Ал-др. Мих. *Федоровъ*, Вас. Ал-др. *Ясыринъ* и Петр. Яков. *Меркель*.

Уѣздное по питейнымъ дѣламъ Присутствіе.

(5 уч., Армянско-Петропавл. ул., д. Ибрагимова).

Предсѣдатель—уѣздный предводитель дворянства. Непремѣнный членъ—надзиратель 1-го акцизнаго округа, кол. ас. В. О. *Прейсъ*. Члены: уѣздный исправникъ, уѣздный членъ Астрах. Окружнаго суда и земскій начальникъ 1-го участка.

 М. З. и Г. И.

Лѣвоничій, кол. секр. *Вельсъ*; помощникъ его — Ал-дръ Ал-др. *Ходжаевъ*.

Смотрители: Басинскаго солянаго участка — кол. ас. Ал-др. Ильичъ *Ханжинъ*; Астраханскаго — гор. вѣж. тит. сов. Ник. Федот. *Киселевъ* и за гурьевскими и Эмбенскими соляными промыслами кол. ас. Влад. Эдуард. *Эйхельманъ*.

 М. Ю.

Уѣздный членъ окружнаго суда, кол. сов. Спир. Ал-др. *Кациони*.

Товарищъ прокурора Астраханско-Красноярскаго участка, надв. сов. Гавр. Ив. *Любимовъ*.

О у д е б н ы е С л ѣ д о в а т е л и.

1-го участка — ст. сов. Влад. Вас. *Турчиновъ* и 2-го уч. — кол. сек. Мих. Павл. *Георгиевскій*.

Судебный приставъ, кол. ас. Сем. Ив. *Лебединскій*.

 М. Н. П.

Начальныя народныя училища въ уѣздѣ.

Началовское одноклассное училище. Законоучитель, свящ. Ари-стархъ *Виноградовъ*. Учитель — Ал-дръ Вас. *Садовскій*.

Карантинное. Законоучитель, свящ. Ив. Степ. *Орловъ*. Учитель — Влад. Ал-др. *Зоринъ*; помощн. учителя — Ив. Андр. *Андреевъ*.

Чаганское. Законоучитель, свящ. Пав. Конст. *Петровъ* Учитель—
Пав. Ив. *Волостниковъ*.

Камызякское мужское. Законоучитель, свящ. Ал-дръ *Шоболовъ*.
Учитель—Фед. Конст. *Шилкинъ*.

Камызякское женское. Законоучитель, свящ. Сем. Вас. *Нефедьевъ*.

Учительница—Ал-дра Вас. *Съкирина*,

Яндыковское. Законоучитель, свящ. Пав. *Постоловъ*. Учитель—
Фед. Ив. *Бирюковъ*.

На Софійскомъ стекольномъ заводѣ Бекунова (с. Башмаковка).
Законоучитель, свящ. Вас. *Севастьяновъ*. Учитель—Вас. Никол.
Покровский.

На пристани т-ва бр. Нобель. Законоучитель, свящ. Иоаннъ
Нигровский. Учитель—Евген. Ив. *Овворскій*,

На пристани администраціи по дѣламъ торговаго дома
„Андрея Орѣхова Сыновья“. Законоучитель, свящ. Иоан. *Нигровский*.
Учительница—Людм. Влад. *Яковенко-Яковлева*.

Астраханская исправительная земледѣльческая колонія.

(Царевская волость, Астраханскаго уѣзда, с. Башмаковка).

П р а в л е н і е. Предсѣдатель правленія—предсѣдатель окружнаго
суда. д. ст. сов. Ал-др. Мих. *Симоновъ*. Члены: прокуроръ астраханск.
окружн. суда, ст. сов. Мих. Влад. *Оттъ*, над. сов. Густ. Вик *Гриневичъ*.
ст. сов. Ник. Кат. *Фоновъ*, непремѣнный членъ астрахан. приказа общест.
приврѣннй, ст. сов. П. А. *Каменскій*, кол. сов. Спир. Ал-др. *Качіони*,
(онъ-же секретарь) Мих. Фед. *Федоровъ* и Г. Н. *Абеловъ*.

Директоръ колоніи, врачъ Эмман. Влад. *Томашевскій*; воспи-
татели: В. В. *Харитоновъ* и И. А. *Ефимовъ*. Законоучитель, свящ.
Добросердовъ.

Г. Красный-Яръ и уѣздъ.

М. В. Д.

Астраханско-Красноярскій уѣздный предводитель дворянства,
Н. Х. Халбниковъ.

У ѣ з д н ы й С ъ ѡ з д ѣ.

Предсѣдатель, д. ст. с. Испол. Франц. *Борейша*. Членъ астраханскаго окружнаго суда по уѣзду, ст. сов. Мих. Пик. *Веригинъ*.
Городской судья, над. сов. Рене Юл. *Перро*. Секретарь, к. ас. Ник.
Павл. *Турчаниновъ*. Переводчикъ—Шахмард. Абдул. *Идрисовъ*.

Земскіе начальники: 1-го участка—кол. сек. Иванъ Ив. *Понамаревъ*
(с. Нольш. Ганюпкино); 2-го уч.—ст. сов. Григ. Павл. *Квашининъ*
(с. Теплянское); 3-го уч.—кол. сек. Арт. Никит. *Сертевъ* (г. Красный-Яръ)
в 4-го уч.—тит. сов. Ал-дръ Осип. *Смоляниновъ* (с. Разночинское).

Городокая больница.

Врачъ больницы—городовой врачъ. Смотритель—Иванъ Иванов.
Никифоровъ.

Уѣздное по воинской повинности Присутствіе.

Предсѣдатель, д. ст. с. И. Ф. *Борейша*. Члены: уѣздный исправникъ, членъ отъ военнаго вѣдомства (по назначенію) и отъ городского общества (по выбору уполномоченныхъ).

Уѣздный распорядительный Комитетъ.

Предсѣдатель—уѣздный исправникъ. Члены: городской староста и отъ военнаго вѣдомства (по назначенію).

Уѣздное Полицейское Управление

Уѣздный исправникъ, кол. ас. Анат. Апд. *Пуخالъскій*; помощникъ его, кол. рег. Серг. Вас. *Роговенко*. Секретарь—Вл. Вас. *Костинскій*. Столоначальники: Дал. Арт. *Крайновъ* и Ив. Вас. *Рудинскій*. Регистраторъ, Пет. Фед. *Стройковъ*.

Становые пристава: 1-го стапа—кол. ас. Вас. Ермол. *Курносоевъ* (г. Красный-Яръ) и 2-го стапа—Иванъ Геприх. *Раюнецъ* (пос. Бол.-Галюшкино).

В р а ч и.

Городовой—Вацлавъ-Михайль Антоновичъ *Вирилли*; уѣздный над. сов. Пав. Петр. *Громаковскій*; сельскіе: Стап. Викон. *Контювтъ* (с. Марфино), Кяз. Филип.-Яковл. *Руновскій* (с. Петропавловка) и Казим. Ив. *Паутенисъ* (пос. Бол.-Галюшкинъ).

П о в и в а л ь н ы я б а б к и.

Уѣздная—Ираида Фед. *Востинская*; сельскія: Елиз. Павл. *Кошелева* (въ с. Петропавловскомъ). Алпа Вас. *Иванова* (въ с. Марфиномъ) и Агата Карл. *Устинова* (въ с. Бол.-Галюш).

Упрощенное городское управление.

Городской староста, мѣщ. Ал-сѣй Ив. *Макаренковъ*; помощники старосты Ник. Апд. *Малибашевъ* и Мих. Семен. *Чириковъ*.

Уполномоченные: мѣщаче—Ник. Андр. *Малибашевъ*, Вас. Степ. *Александровъ*, Ник. Вас. *Федоровъ*, Илья Алек. *Ключаревъ*, Ив. Вас. *Котловъ*, Ник. Вас. *Гавриловъ*, Фед. Онуф. *Чириковъ*, П. А. *Ветлузинъ* и Флоръ Вас. *Гавриловъ*.

Городская общественная библиотекa.

Предсѣдатель комитета—Ал-сѣй Ив. *Макаренковъ*. Завѣдующая библиотекой—Елиз. Пав. *Колосова*.

Торговая Депутація.

Члены: В. А. Хлбниковъ, В. М. Петровъ и Я. М. Мартыновъ.

Купеческій старооста, куп. Мих. Вас. *Барыхановъ*.

Городокая бесплатная лѣчебница.

Завѣдывающій—городовой врачъ.

О и р о т с к і й С у д ъ.

Предсѣдатель—мѣщ. Ал-сѣй Ив. *Макаренковъ*. Члены: мѣщ. Ив. Алексѣев. *Ветлукинъ* и мѣщ. Андрей Евст. *Моктевъ*.

Почтово-телеграфныя учрежденія.

Въ г. Красномъ-Яру. Начальникъ, кол. ас. Дм. Яковл. *Ивановъ*; надсмотрщикъ—Ив. Филипп. *Соловцовъ*.

Въ с. Петропавловкѣ. Начальникъ, губ. секр. Ив. Вас. *Витюшкинъ*; И. д. надсмотрщика—Еф. Прак. *Малчевъ*.

 М. Ф.

У ѳ в д н о е к а з н а ч е й с т в о .

Казначей, кол. сов. Матв. Герас. *Поповъ*. Бухгалтеръ, кол. секр. Ник. Петр. *Зубакинъ*; помощникъ его, Ал-дръ Андреев. *Андреевъ*.

Оберегательная касса Государственнаго банка.

(При казначействѣ).

Завѣдывающій кассой—уѣздный казначей.

Податной инспекторъ, кол. ас. Ал-дръ Виссар. *Талантовъ*.

Уѣздное Раскладочное по промысловому налогу Присутствіе.

Предсѣдатель—податной инспекторъ; ЧЛЕНЫ: Серг. Матв. *Калиховъ*,
Ив. Ал-сѣв. *Тимофеевъ*, Григ. Ал-др. *Ларинъ*, Ив. Ефим. *Ревенковъ*.
Ив. Дмитр. *Бакулинъ*, и Клем. Ив. *Бурлинъ*, Ив. Алек. *Ветлугинъ*,
Арх. Алек. *Копыкинъ*. КАНДИДАТЫ: Як. Ник. *Брыцеевъ*, Ив. Сем.
Цытковъ, Андр. Ив. *Некрасовъ*, Вас. Ерм. *Глазовъ*.

Городское по квартирному налогу Присутствіе.

Предсѣдатель—податной инспекторъ. ЧЛЕНЫ Ив. Вас. *Жеденевъ*,
Серг. Матв. *Калиховъ*, Петръ Фед. *Барановъ*, Григ. Фед. *Татариновъ*,
Флоръ Вас. *Гавриловъ* и Мих. Степ. *Долотовъ*.

Уѣздное по питейнымъ дѣламъ Присутствіе.

Предсѣдатель—уѣздный исправникъ. Непремѣнный членъ, губ.
секр. К. М. *Николюскій*. ЧЛЕНЫ: ст. сов.—Григ. Павл. *Квашининъ* и
ст. сов. Мих. Ник. *Вершининъ*.

М. Ю.

Уѣздный членъ Астраханскаго Окружнаго Суда, ст. сов.
Мих. Ник. *Вершининъ*.

Городской судья, пад. сов. Рене Юльев. *Черро*.

Судебный слѣдователь по г. Красному-Яру и уѣзду, кол. сов.
Ник. Ал-сѣв. *Евфорицкій*.

Нотариусъ. лич. поч. граж. Пав. Осип. *Колосовъ*.

Судебный приставъ—Пав. Ал-др. *Сычевскій*.

М. Н. П.

Инспекторъ Астраханскаго и Красноярскаго уѣздовъ ст. сов.
Григ. Алек. *Соколовъ*.

НАРОДНЫЯ УЧИЛИЩА.

Въ г. Красномъ-Яру.

3-хъ класное городское мужское училище.

Учитель инспекторъ, над. сов. Вас. Петр. *Михайловъ-Дойниковъ*.
Законоучитель, свящ. Ром. Яковл. *Романовъ*. Учителя: Серг. Петр.
Рубцовъ, Ст. Ст. *Казанцевъ*. Врачъ, над. сов. Пав. Петр. *Громаковский*.

Приходское женское училище.

Законоучитель, свящ. Ромаль Яковл. *Романовъ*, Учительница—
Праск. Ал-сѣв. *Крайнова*, помощ. Елизаб. Пав. *Колосова*.

Въ уѣздѣ.

ОДНОКЛАСНЫЯ УЧИЛИЩА:

Петропавловское. Законоучитель, свящ. Мих. *Кронидовъ*. Учи-
тель—Петръ Конст. *Шилкинъ*.

Теплинское. Законоучитель, свящ. Никол. *Дмитриевскій*. Учи-
тель—Петръ Ив. *Лукинъ*.

Никольское. Законоучитель, свящ. Вас. Степ. *Проскуряковъ*.
Учитель—Ив. Ив. *Дроновъ*.

Разночинское. Законоучитель, свящ. Іоаннъ Петр. *Поповъ*.
Учитель—Куз. Никол. *Овчинниковъ*.

Г. Енотаевскъ и уѣздъ.

М. В. Д.

Чернояро-Енотаевско-Царевскій уѣздный предводитель, дво-
рянства, над. сов. Матв. Вас. *Флоровъ* (г. Енотаевскъ).

У ѳ ѳ д н ы й О ѳ ѳ д ѳ .

Предсѣдатель, ст. с. Сем. Григ. *Атабековъ*. У ѳ ѳ д н ы й членъ Астраханскаго Окружнаго суда по Енотаевскому у ѳ ѳ ду, кол. сов. Пав. Ив. *Арачкеевъ*. Секретарь — Вас. Вас. *Столяровъ*.

Земскіе пачальники: 1-го участка — ст. сов. Оома Ал-сѣев. *Туріевъ* (г. Енотаевскъ); 2-го уч. — (с. Никольское); 3-го уч. — пад. сов. Ал-ѳ ѳ Никол. *Соловьевъ* (с. Болхуны) и 4-го уч. — кол. ас. Мих. Вас. *Казинъ* (г. Енотаевскъ.)

У ѳ ѳ д н о е по воинской повинности Присутствіе.

Предсѣдатель, ст. сов. Сем. Григ. *Атабековъ*. Члопы: у ѳ ѳ д н ы й исправникъ и у ѳ ѳ д н ы й воинскій начальникъ.

У ѳ ѳ д н о е Полицейское Управленіе.

У ѳ ѳ д н ы й исправникъ, от. шт.-кап. Колет. Сем. *Шаринъ*; помощникъ его, кол.-ас. Ал-др. Ив. *Соколовскій*. Секретарь, кол рег. Андр. Андр. *Яровенко*. Столоначальники: Фед. Арт. *Кашеевъ* и Сер. Вас. *Жуковъ*. Регистраторъ — Пет. Ив. *Илинъ*.

Становые пристава: 1-го стана — (с. Никольское); 2-го стана — кол. ас. Капит. Андр. *Кохановъ* (с. Болхуны) и 3-го стана — губ. сек. Раф. Ал-ѳ ев. *Имятьевъ* (с. Харабали).

Начальникъ тюрьмы, тит. сов. Ал-дръ Елцид. *Яковлевъ*.

У ѳ ѳ д н ы й распорядительный Комитетъ.

Предсѣдатель — у ѳ ѳ д н ы й исправникъ. Члены: у ѳ ѳ д н ы й воинскій начальникъ и городской староста и предводитель дворянства.

У ѳ ѳ д н о е отдѣленіе губернскаго комитета попечительнаго о тюрьмахъ общества.

Предсѣдатель — у ѳ ѳ д н ы й исправникъ. Директоры: у ѳ ѳ д н ы й врачъ, предводитель дворянства у ѳ ѳ д н ы й членъ окружнаго суда и товарищъ прокурора.

Уѣздное отдѣленіе комитета общественнаго здравія.

Предсѣдатель—уѣздный исправникъ. Члены: городскій староста, городской врачъ и благочинный.

Уѣздное отдѣленіе оспеннаго комитета:

Предсѣдатель—уѣздный исправникъ. Члены: городской староста, уѣздный врачъ и благочинный.

В р а ч и.

Уѣздный—ст. сов. Кива Овсѣев. *Пруцк*; городской сельскій: кол.-ас. Шовель Юс. Янкл. *Штеренберг* (с. Никольское), кол. сов. проф. *Вънценосиевъ* (с. Сасыколи) и Фел. Флор. *Чарнецкій* (с. Волхуны).

П о в и в а л ь н ы я б а б к и.

Уѣздная—Варв. Ив. *Плеханова* (въ г. Енотаевскѣ). Сельскія: Агрип. Ром. *Ефимова* (с. Никольское), Екатер. Ив. *Михайлова* (с. Волхуны) и Ан. Егор. *Бѣлова* (с. Сасыколи).

Г о р о д с к а я б о л ь н и ц а.

Попечитель больницы—городской староста. Врачъ больницы—городской врачъ. Смотритель—кол. рег. Ант. Георг. *Логвинъ-Островскій*.

Упрощенное Городское Управленіе.

Городской староста—Петръ Ив. *Меньшовъ*; помощникъ его—Дим. Ив. *Николаевъ*; дѣлопроизводитель—Фед. Григ. *Пирожниковъ*.

Уполномоченные: Ив. Ал-сѣв. *Гридневъ*, Анис. Захар. *Ивановъ*, Лав. Ник. *Ширяевъ*, Ант. Вас. *Васильевъ*, Ром. Ник. *Улевъ*, Бор. Ив. *Казначеевъ*, Ив. Гав. *Дряхлушинъ*, Петръ Гавр. *Дряхлушинъ*, Ил. Ал-сѣв. *Ръзановъ* и Эм. Ст. *Бородинъ*.

С и р о т о к і й С у д ь.

Предсѣдатель—Петръ. Ив. *Меньшовъ*; члены: Дмит. Ив. *Николаевъ* и Фед. Степ. *Кичкиевъ*. Секретарь—Фед. Григ. *Пирожниковъ*.

Купеческій староста, куп. Сем. *Никол. Туркинъ*. Товарищъ его—
Фед. Степ. *Кичкиневъ*.

Почтово-телеграфныя учрежденія.

Въ г. Енотаевскѣ, контора. Начальникъ, кол. сек. Ал-др. Влад. *Ивановъ*; почт. телегр. чинов. V разр. кол. ас. Конст. Сем. *Войцеховичъ*; надсмотрщикъ, Никол. Ив. *Ушановъ*.

Въ с. Никольскомъ, почтово-телеграфное отдѣленіе. Начальникъ, тит. сов. Ив. Петр. *Рождественскій*; надсмотрщикъ—Ник. Мих. *Гавердовскій*.

Въ с. Болхунахъ, почтово-телеграфное отдѣленіе. Начальникъ н. ч. Гаппуар. Никит. *Никитинъ*.

Въ ст. Ветлянинской, почтовое отдѣленіе. Начальникъ—кол. рег. Ал-др. Евл. *Александровскій*.

Въ Ст. Сѣроглазинской, почтовое отдѣленіе. Начальникъ н. ч. Ив. Ефрем. *Маслениковъ*.

Въ с. Харабаляхъ, почтово-телеграфное отдѣленіе. Начальникъ—
Вас. Фед. *Митробановъ*; надсмотрщикъ—Петръ Ал-др. *Сорокинъ*.

М. Ф.

У ѣ з д н о е К а з н а ч е й с т в о .

Казначей, кол. сов. Сем. Андр. *Благовидовъ*. Бухгалтеръ, губ. сек. Мих. Ив. *Бзрмистровъ*; помощникъ его, губ. сек. Ал-дръ Ив. *Блаонравовъ*.

Оберегательная касса Государственнаго Банка.

(При казначействѣ).

Завѣдывающій кассою—уѣздный казначей.

Податной инспекторъ, тит. сов. Влад. Мих. *Рѣтинскій*.

Уѣздное Раскладочное по промысловому налогу Присутствіе.

Предсѣдатель, податной инспекторъ; представитель Акцизнаго Управленія кол. сек. Ант. Карл. *Юшкевичъ*; члены Як. Фед. *Черновъ*, Фед. Тимоф. *Тупковъ*, Фед. Роман. *Комаровъ*, Сем. Ив. *Крянниковъ*, Ник. Ем. *Назаровъ*, Як. Ив. *Ивановъ*. Кандидаты: Егоръ Плат. *Мацевскій* и Семенъ Ник. *Туркинъ*.

Городское по квартирному налогу Присутствіе.

Предсѣдатель, податной инспекторъ; члены Фед. Степ. *Кичкиневъ*, Авраам. Ал-др. *Улыбинъ*, Ал-сѣй Ив. *Батовъ* и Ив. Ив. *Турболликовъ*.

Уѣздное по пятыйнымъ дѣламъ Присутствіе.

Предсѣдательствующій, над. совѣт. Матвѣй Вас. *Фроловъ*; непременный членъ, кол. секр. Анат. Павл. *Юшкевичъ*; члены: уѣздный членъ астраханскаго окружн. суда, земскій начальникъ 1-го участка и уѣздный исправникъ.

 М. З. и Г. И.

Смотритель Баскунчакскаго и Чапчачинскаго соляныхъ промысловъ, горный инжен., кол. ас. Митроф. Ал-др. *Чернолиховъ*. Врачъ соляныхъ промысловъ, над. сов. Ип. Ал-др. *Деминскій*.

 М. П. С.

Баскунчакская желѣзная дорога.

(Ст. Владиміровка).

Начальникъ, кол. сов., инженер. пут. сообщ. Конст. Кузьм. *Яковлевъ*. Начальникъ службы тяги, замѣститель начальника дороги технологъ, тит. сов. Бор. Ал-др. *Ассъ*. Завѣдывающій службою ремонта пути и зданій (вакансія). Правитель дѣлъ—Петръ Мих. *Волоховъ*. Главный бухгалтеръ, Г. Я. *Золотаревскій*. Кассиръ—Ив. Аѳ. *Нечаевъ*. Завѣдывающій телеграф., тит. сов. Фед. Фед. *Самовичъ*. Старшій врачъ, лѣкаръ Ѳ. В. *Левинъ*, Завѣдыв. магаз. А. И. *Уваровъ*. и Завѣдывав. учил. А. Е. *Юртайкинъ*.

М. Ю.

Уѣздный членъ Астраханскаго Окружнаго Суда, кол. сов. Пав. Ив. *Аракчеевъ*.

Товарищъ прокурора Чернояро-Енотаев. уч.—кол. ас. Серг. Петр. *Телпуговъ*.

Судебные Слѣдователи. По г. Енотаевску и уѣзду: 1-го уч.—кол. сов. Петр. Мих. *Сироткинъ* и 2-го уч.—кол. секр. Петръ Ис. *Мельниковъ* (оба живутъ въ гор. Енотаевскѣ).

Судебный приставъ

М. Н. П.

НАРОДНЫЯ УЧИЛИЩА.

Въ г. Енотаевскѣ.

2-хъ классное городское мужское училище.

Завѣдывающій училищемъ, над. сов. Сем. Петр. *Ивановскій*.

Законоучитель, прот. Ал-др. Апдр. *Иконинскій*. Учитель — Пет. Ал-др. *Шоссъ*.

Приходское мужское училище.

Законоучитель, свящ. Пав. Ал-сѣв. *Ильинъ*. Учитель—Ив. Петр. *Черняевъ*.

Приходское женское училище.

Законоучитель, свящ. П. А. *Ильинъ*. Учительница—Мал. Пет. *Черняева*.

В ъ у ѣ в д ѣ.

Двухклассное училище.

Сасыкольское. Законоучитель, свящ. Иоанн Вен. *Ильинскій*,
Учителя: Вас. Ник. *Поляковъ* и Ник. Ив. *Шаркуновъ*.

Одноклассныя училища.

Сасыкольское женское. Законоучитель, свящ. Иоанн Вен.
Ильинскій, Учительница—Мар. Павл. *Уметова*.

Селитренное. Законоучитель, свящ. Иаковъ *Тазорскій*, Учитель—
Ник. Степ. *Шишкинъ*.

Золотухинское, Законоучитель, свящ. Вас. *Алимовъ*. Учитель—
Ив. Ал. *Добрынский*.

Пироговское. Законоучитель, свящ. Петръ *Коротовъ* Учитель—
Вас. Влад. *Кирилловъ*.

Ново-Никольское. Законоучитель, свящ. Ал-др. *Граниковъ*.
Учитель—Ник. Ник. *Поповъ*.

Харабалинское мужское Законоучитель, свящ. Перф. Никиф.
Робустовъ. Учитель—Евг. Мих. *Пахомовъ*.

Харабалинское женское. Законоучитель, свящ. Вас. *Абрамовъ*.
Учительница Над. Никиф. *Робустова*.

Болхунское. Законоучитель, свящ. Георгій *Ансимовъ*. Учитель—
Мих. Аким. *Макаровъ*.

Пришибинское. Законоучитель, священ. Николай *Кузьминъ*.
Учительница—Ольга Андр. *Леторова*.

Никольское мужское. Законоучитель—Тих. Ильичъ *Третьяковъ*.
Учитель—Яв. Пав. *Мартыновъ*.

Никольское женское. Законоучитель—Вас. Вас. *Паробучевъ*.
Учительница—Елена Пет. *Моисеева*.

Г. ЧЕРНЫЙ-ЯРЪ И УѢЗДЪ.

М. В. Д.

Чернояр-Ечотаевско-Царевскій уѣздный предводитель дворянства над. сов. Матв. Вас. *Фроловъ* (г. Ечотаевскъ).

У ѣ з д н ы й С ѣ ѣ з д ъ .

Предсѣдатель (вакансія). Уѣздный членъ Астраханскаго Окружнаго Суда по Черноярскому уѣзду, ст. с. Ал-дръ. Ник. *Ландышевъ*. Секретарь — Ал-сѣй Никол. *Сутыринъ*.

Земскіе начальники: 1-го уч. (вакансія) (г. Черный-Яръ); 2-го уч. — поручикъ запаса Ник. Кап. *Козанскій*, (с. Каменный-Яръ, почт. ст. Вязовка); 3-го уч. — пор. зап. Петръ Федор. *Куликовъ* (с. Свѣтлый-Яръ); 4-го уч. — тит. сов. Евген. Ал-сѣв. *Богдановичъ* (с. Аксай); 5-го уч. — кол. рег. Ев. Алекс. *Потыгинъ* (с. Завѣтное) и 6-го уч. — (вакансія) (с. Ремонтное).

Уѣздное по воинской повинности Прису*ствіе.

Предсѣдатель — уѣздный предводитель дворянства. Члены: уѣздный воинскій начальник и уѣздный исправникъ.

Уѣздное Полицейское управленіе.

Уѣздный исправникъ, кол. ас Ник. Мих. *Анненковъ*; помощникъ его, кол. рег. Ив. Мих. *Барановъ*. Секретарь — Ив. Ив. *Череминъ*. Столоначальники: Петръ Федор. *Касаткинъ* и Вас. Степ. *Андреевъ*. Регистраторъ, кол. рег. Ник. Ив. *Кочетовскій*.

Становые пристава: 1-го стана — кол. рег. Васил. Никол. *Зодіевъ* (с. Каменный-Яръ); 2-го стана — кол. секр. Петръ Фед. *Остроумовъ* (с. Свѣтлый-Яръ); 3-го стана — над. сов. Никол. Ал-др. *Дементьевъ* (с. Киселево) 4-го стана — кол. ас. Евген. Вас. *Тимофьевъ* (с. Ремонтное).

Полицейскій надзиратель г. Чернаго-Яра, Аван. Ив. *Лукинъ*.

Начальникъ тюрьмы, тит. сов. Авкс. Ив. *Яременко*.

Уѣздный распорядчальный Комитетъ.

Предсѣдатель — уѣздный исправникъ. Члены: уѣздный воинскій начальникъ и городской староста.

Уѣздное отдѣленіе Губернскаго Комитета попечительства о тюрьмахъ общества.

Предсѣдатель—уѣздный исправникъ. **Директоры**: уѣздный членъ окружнаго суда, товарищъ прокурора, предсѣдатель уѣзднаго съѣзда, уѣздный врачъ, благочинный, городской староста и купцы: Кузьма Мир. *Сучковъ*, Вас. Ал-сѣв. *Якунинъ* и Петръ Яков. *Рудаковъ*.

Уѣздное отдѣленіе Комитета общественаго здравія.

Предсѣдатель—уѣздный исправникъ. **Члены**: городской врачъ, благочинный и городской староста.

Уѣздное отдѣленіе оспеннаго комитета.

Предсѣдатель—уѣздный исправникъ. **Члены**: уѣздный врачъ, благочинный и городской староста.

В р а ч и.

Уѣздный тит. сов. Георг. Людов. *Фонъ Ульманъ*; **город. врачъ**—тит. сов. Ал-ѣй Мих. *Байдиковъ*; **сельскія**: Над. *Калантарігичъ* (с. Свѣтлый-Яръ) Франуш. *Вейтъ* (с. Аксай) Бол. Алек.—Иван. *Рехлевичъ* (с. Киселевъ). Бер. Раф. *Лодшинъ* (с. Ремонтномъ).

Повивальныя бабки.

Уѣздная—Мар. Иван. *Феоктистова* (г. Черный-Яръ); **сельскія**: Пел. Пет. *Тыжкина* (с. Аксай), Зин. Вас. *Прошлякова* (с. Свѣтлый-Яръ), Феод. Ст. *Волконская* (с. Киселево) и Анна Тим. *Голова* (с. Ремонтное).

Городская больница.

Врачъ больницы—и. д. город. врача, тит. сов. Ал. Мих. *Байдиковъ*. **Смотритель**, кол. сек. Мит. Пер. *Горднѣвъ*.

Голощাপовская богадѣльня.

Смотритель—Андр. Викт. *Егоровъ*.

Упрощенное городское управление.

Городской староста—Ив. Григ. *Ушаковъ*; **помощникъ его**, мѣщ. Серг. Вас. *Левинъ*; **Уполномоченные**: купцы—Яковъ Фед. *Тимофѣвъ*, Гавр. Ив. *Якунинъ*, Мих. Ал-Ал-сѣв. *Якунинъ*, Вас. Ал-сѣв. *Якунинъ*; мѣщане: Феликсъ Ив. *Вашкевичъ*, Силант. Ив. *Бѣсовъ*, Григ. Вас. *Прянишниковъ*, Пав. Мих. *Борисовъ*, Ив. Захар. *Филимоновъ* и Петр. Андр. *Мурыгинъ*.

Сиротскій судъ.

Предсѣдатель—город. староста. **Члены:** Ив. Васил. *Максимовъ*, мѣщ. Фел. Ив. *Вашкевичъ*. **Дѣлопроизводитель**—Ал-сѣй Вас. *Ремизовъ*.

Смотритель Черноярско-Голощаповской богадѣльни Анд. Вик. *Егоровъ*.

Купеческій староста, куп. Ал-дръ Мих. *Павловъ*.

Почтово-телеграфныя учрежденія.

Въ г. Черномъ-Яру, почтово-телеграфная контора. **Начальникъ** надв. сов. Мих. Петр. *Егоровъ*, **помощникъ его**, к. секр. Ив. Никол. *Пантелеевъ*, **Надсмотрщикъ**—Мих. Фед. *Быковъ*.

Въ с. Тундутовѣ, почтово-телеграфное отдѣленіе. **Начальникъ**, кол. секр. Никол. Дм. *Сазаровъ*. **Надсмотрщикъ**—Вас. Ив. *Боголюбовъ*.

Въ с. Крестахъ, почтовое отдѣленіе. **Начальникъ**, (в. д.) Сер. Сер. *Милевъ*.

Въ с. Киселевѣ, почтово-телеграфное отдѣленіе. **Начальникъ**, кол. рег. Вас. Петр. *Листковъ*. **Надсмотрщикъ**, Триф. Ник. *Никитинъ*.

Въ с. Вязовкѣ, почтовое отдѣленіе. **Начальникъ**, н. ч. Мат. Ал-ѣв. *Кіевскій*.

Въ с. Ремонтномъ, почтово-телеграфное отдѣленіе. **Начальникъ**, губ. сек. Пав. Вас. *Васильевъ*; **поч.-тел. чинов. VI р.** Валер. Иван. *Чабановъ*.

Въ Свѣтломъ-Яру, почтовое отдѣленіе. **Начальникъ**—губ. сек. Ник. Яков. *Касаткинъ*.

Въ Завѣтномъ, почтовое отдѣленіе. **И. д. начальника**—Петр. Вас. *Бьялевъ*.

Въ Аксаѣ, **И. д. Начальника**—Конст. Никол. Наумовъ.

Помощникъ начальника губернскаго жандармскаго управленія (онъ же завѣдуетъ жандармскимъ полицейскимъ управленіемъ Баскунчакской желѣзной дороги), подполк. Ал-дръ Андреев. *фонъ-Гроссъ-Геймъ*.

М. Ф.

Уѣздное казначейство.

Казначей, кол. сов. Павелъ Сем. *Трущевъ*. **Бухгалтеръ**, кол. секр. Дм. Вас. *Бьловъ*; **помощники его**—Мих. Ал-сѣв. *Лобачевъ* и Егоръ Никол. *Важметьевъ*.

Сберегательная касса Государственнаго банка.

(При казначействѣ).

Завѣдывающій кассой—уѣздный казначей.

Податной инспекторъ, тит. сов. Петръ Ал-др. *Малышевскій*; помощникъ его, кол. ас. Пав. Ив. *Бромбергъ*.

Уѣздное Раскладочное по промысловому налогу Присутствіе.

Предсѣдатель—податной инспекторъ; члены: помощникъ акцизнаго надзирателя 1-го округа; мѣщ. Оед. Ал др. *Исковъ*, куп. Ив. Вас. *Максимовъ*, куп. Вас. Алсѣев. *Якуминъ*, Петръ Еф. *Крутовъ*, Ив. Лук. *Кондуровъ* и Ив. Ник. *Рыжковъ*.

Городское по квартирному налогу Присутствіе.

Предсѣдатель—податной инспекторъ; члены: мѣщ. Григ. Вас *Прышниковъ*, куп. Яковъ Федор. *Тимофьевъ* и куп. Вас. и Мих. Алсѣевичи *Якунины*.

Уѣздное по питейнымъ дѣламъ Присутствіе.

Предсѣдатель—уѣздный предводитель дворянства. Непременный членъ—старшій помощникъ надзирателя 1 го акцизнаго округа, кол. секр. Никол. Никол. *Лазаревичъ*. Члены: уѣздный исправникъ, уѣздный членъ окружнаго суда и земскій начальникъ 1-го уч. и членъ отъ города Гавр. Ив. *Якуминъ*.

Городской общественный банкъ.

Директоръ—Вас. Ник. *Андреевъ*; товарищи его: Авдр. Петр. *Ушаковъ* и Мих. Яков. *Шидоровъ*; бухгалтеръ—Феликсъ Ив. *Вашикевичъ*.

М. З. и Г. И.

Царево-Черноярскій лѣсничій, кол. секр. Карлъ Карл. *Хрещановичъ*; помощникъ его—Орестъ *Гулисовъ* (с. Каменный Яръ).

Тенгутинскій лѣсничій, губ. секр. Мих. Ив. *Булатъ*; помощникъ его—Родионъ Петр. *Семенцевъ* (урочище Тенгута, Чернояр. уѣзда).

Яшгульскій лѣсничій, тит. сов. Влад. Матв. *Максимовъ*; помощникъ его—Вас. Ник. *Джоселинскій* (с. Элиста, Чернояр. уѣзда).

М. Ю.

Уѣздный членъ Астраханскаго Окружнаго Суда, ст. сов. Ал-дръ Ник. *Ландышевъ*.

Товарищъ прокурора Черноярно-Енотаевскаго участка, кол. ас. С. П. *Тельпуговъ*.

Судебные слѣдователи: 1-го участка—кол. сек. Ник. Алек. *Васильевъ* и 2-го участка—кол. секр. Ал-сѣй Андр. *Поляковъ* (с. Ремонтное).
Судебный приставъ, губ. сек. Филаретъ Григ. *Подольскій*.

М. Н. П.

Инспекторъ народныхъ училищъ Черноярскаго, Енотаевскаго и Царевскаго уѣздовъ, ст. сов. Петръ Федор. *Поповъ* (г. Черный-Яръ).

НАРОДНЫЯ УЧИЛИЩА.

Въ г. Черномъ-Яру.

2-хъ классное городское мужское училище.

Почетный смотритель—Ив. Петр. *Кориневскій*.

Завѣдывающій училищемъ, над. сов. Вас. Ал-др. *Замятинъ*. Законоучитель. прот. Викт. Семенов. *Царевскій*. Учитель—Никол. Мих. *Муравинъ*; помощникъ его—Фед. Мих. *Мельниковъ*. Врачъ—Захар. Георг. *Сергѣевъ*.

Приходское мужское училище.

Законоучитель, свящ. Вит. Мих. *Кутлинскій*. Учительница Алек. Вас. *Замятина*.

Приходское женское училище.

Законоучитель, свящ. Вит. Мих. *Кутлинскій*. Учительница Екат. Вас. *Замятина*.

Въ уѣздѣ.

Двухклассныя училища.

Свѣтлоярское. Законоучитель, свящ. Конст. *Богородицкій*. Учителя. Абр. Наум. *Ларионовъ* и Ал-сѣй Пант. *Абросимовъ*.

Киселевское. Законоучитель, свящ. Сераф. Георг. *Аврорскій*. Учителя: Пав. Тим. *Дерусовъ* и Алек. Егор. *Панчуринъ*.

О д н о к л а с с н ы я у ч и т е л ь н ы я :

Приютинское. Законоучитель, свящ. Фед. Адриан. *Лушпаевъ*. Учитель—Вас. Ник. *Царицынский*.

Кормовское. Законоучитель Николай *Островидовъ*. Учитель Пет. Ив. *Бъликовъ*.

Тундутовское. Законоучитель, свящ. Викт. Софон. *Боголюбовъ*. Учитель—Мих. Петр. *Лукинъ*.

Крестовское. Законоучитель, свящ. Ал-сѣй Ал-др. *Смирновъ*. Учитель—Григ. Никиф. *Костевъ*.

Соленозаймищенское мужское. Законоучитель, свящ. Димитр. *Алимовъ*. Учительница—Елена Афан. *Бочкарева*.

Соленозаймищенское женское. Законоучитель, свящ. Димитр. *Алимовъ*. Учительница—Сераф. Мих. *Муравина*.

Поповицкое. Законоучитель, свящ. Павелъ Ал-др. *Гамбуровъ*. Учительница—(вакансія).

Солодниковское мужское. Законоучитель—Вяч. Сер. *Соллертинский*. Учитель—Григ. Степ. *Жиряковъ*.

Солодниковское женское. Законоучитель—Ст. Ив. *Проскураковъ*. Учительница—Варв. Петр. *Жирякова*.

Старицкое. Законоучитель, свящ. Ив. Ильичъ *Третьяковъ*. Учитель Ак. Ник. *Румянцевъ*.

Каменноярское. Законоучитель, свящ. Евген. Ив. *Сластушенский*. Учительница—Ал-дря Петр. *Феологова*.

Больше-Чапурниковское. Законоучитель, свящ. Михаилъ Аполл. *Травинъ*. Учительница—Анаст. Никол. *Вольнова*.

Торговское. Законоучитель, свящ. Мих. *Урусовъ*. Учитель—Ил. Григ. *Лазуренко*.

Завѣтнинское. Законоучитель, свящ. Сергій Ал-др. *Добронравовъ*. Учитель—Ив. Петр. *Суроткинъ*.

Ремонтинское. Законоучитель, свящ. Васил. Ив. *Кряжимский*. Учитель—Фед. Афан. *Курносозъ*.

Аксайское. Законоучитель, свящ. Мих. Афан. *Покасовъ*. Учитель—Ал. Ал. *Зоринъ*.

Вязовское. Законоучитель, свящ. Вит. Вас. *Бенедиктовъ*. Учитель—Еф. Ив. *Коробковъ*.

Цацынское. Законоучитель, свящ. Діон. Гавр. *Еланскій*. Учитель—Ив. Степ. *Плазовъ*.

Обиленское. Законоучитель, свящ. Пав. Евгр. *Жабинъ*. Учитель—Григ. Алѣк. *Курбатовъ*.

Черноярское благотворительное общество.

Почетные члены: Еписк. Астраханск. и Енотаев. *Сергій*, Мих. Ал-др. и Анна Адольф. *Газенкампфъ*, Никол. Никол. и Устин. Ал-др. *Тевяшовы*, князь Леонидъ Дм. *Вяземскій*, прот. Іоаннъ Ильичъ *Сергеевъ* (Кронштадтскій) и О. О. *Сазичъ*.

Правленіе. Предсѣдатель, прот. Вик. {Яков. *Царевскій*. Казначей—Алек. Пет. *Рябовъ*. Секретарь—Пав. Ив. *Бромбергъ* над. сов. Члены: Вас. Алек. *Якунинъ* кол. сов. и Зах. Георг. *Сергеевъ*.

Черноярское Общественное собраніе.

Совѣтъ старшинъ: Предсѣдатель—Георг. Люд. *Ульманъ*; старшины: Никол. Мих. *Анненковъ*, Ал сѣй Мих. *Байдиковъ*, Петръ Ал-др. *Мамшевскій*, Ив. Пет. *Коринфскій* и Пав. Сем. *Труцевъ* (казначей).

Г. ЦАРЕВЪ и УѢЗДЪ.

М. В. Д.

Чернояро-Енотаевско-Царевскій уѣздный предводитель дворянства, надв. сов. Матв. Вас. *Фроловъ* (г. Енотаевскъ).

УѢЗДНЫЙ СЪѢЗДЪ.

Предсѣдатель, ст. с. Ник. Ник. *Огневъ*. Уѣздный членъ Астрахан. Окружнаго Суда по Царевскому уѣзду, ст. сов. Ант. Ив. *Яголковскій*. Секретарь, к. ас. Влад. Ник. *Павловскій*.

Земскіе начальники: 1-го участка над. сов. Фаустинъ Михаил. *Отмаръ-Штейнъ* (сл. Владиміровка); 2-го уч.—кол. сов. Ант. Ив. *Новицкій* (г. Царевъ); 3-го уч.—(вакансія) (с. Пришибъ); 4-го уч.—кол. ас. Мих. Ал-др. *Нечаевъ* (с. Средне-Ахтубинское); 5-го уч. кол. ас. Ал-дръ Фед. *Юштинъ* (сл. Рахивка); 6-го уч.—поруч. зап., князь Петръ Алѣк *Вадбольскій* (с. Калмыцкая-Балка); 7-го уч.—кол. секр. Пав. Конст. *Бялый* (с. Быково) и 8-го уч.—кол. ас. Бор. {Егор. *Ефремовъ* (сл. Николаевская).

Уѣздное полицейское управленіе.

Уѣздный исправникъ, губ. сек. Дм. Ник. *Кишкинъ*; помощникъ его, н. с. Ал-ѣй Вас. *Сokolovъ*. Секретарь губ. сек. Ант. Бол. *Гринцевичъ*.

Столоначальники: Мих. Дим. *Ермаковъ* и Ал-сѣй Пет. *Кандыба*. Регистраторъ—Фед. Петр. *Бородкинъ*.

Становые пристава: 1-го стана—кол. ас. Мих. Павл. *Бриллиантовъ* (сл. Владиміровка); 2-го стана—кол. рег. Осипъ Гиац. *Остроуъ* (с. Пришибъ); 3-го стана—кол. ас. Ив. Егор. *Аврорскій* (с. Средне-Ахтубинское); 4-го стана—кол. секр. Ник. Вас. *Галковский* (с. Быково) и 5-го стана—Ив. Гр. *Ермаковъ* (сл. Николаевская).

Полицейскій надзиратель г. Царева, тит. сов. Петръ Ак-сѣевъ *Крестовъ*.

Смотритель тюрьмы (п. д.), Мих. Дан. *Боровиковъ*.

Уѣздный распорядительный комитетъ.

Предсѣдатель—уѣздный исправникъ. Члены: уѣздный воинскій начальникъ и городской староста.

Уѣздное отдѣленіе губернскаго Комитета попечительнаго о тюрьмахъ общества.

Предсѣдатель—уѣздный исправникъ. Директоры: уѣздный членъ астраханскаго окружнаго суда, товарищъ прокурора, уѣздный врачъ благочинный, городской староста, Вас. Ив. *Рыжковъ* и Анна Павл. *Рыжкова*.

Уѣздное отдѣленіе комитета общественнаго здравія.

Предсѣдатель—уѣздный исправникъ. Члены: городской староста, благочинный и городской врачъ.

Уѣздное отдѣленіе оспеннаго комитета.

Предсѣдатель—уѣздный исправникъ. Члены: городской староста, благочинный и городской врачъ.

Уѣздное по воинской повинности Присутствіе.

Предсѣдатель ст. с. Н. Н. *Огневъ*. Члены: уѣздный исправникъ и уѣздный воинскій начальникъ.

Врачи.

Уездный, над. сов. Ал-дръ Влас. *Федоровъ*; **городовой**—Ник. *Гельвичъ* и **сельскіе**: Фил. Никол. *Кочетковъ* (с. Капустинъ-Яръ); кол. сов. Исаакъ Срулев. *Мармелштейнъ* (с. Средне-Ахтубинское); над. сов. Никол. Логин. *Никитинъ* (сл. Николаевская); Исаакъ Аар. *Айкендеръ* (сл. Владиміровская); Ив. Вас. *Занченко* (сл. Рахинка) и Альф. Эмил. *Гетнеръ* (с. Быково).

Повивальныя бабки.

Уездная—Ольга Митр. *Варшаверъ* (г. Царевъ); **сельскія**: Эмилиа Иог. *Линдвалъ* (сл. Капустинъ-Яръ), Раиса Петр. *Солнцева* (с. Пришибъ), Зин. Ив. *Вакурова* (с. Быково), Зоя Ал-др. *Доброкравова* (сл. Рахинка) Марія Ал-ѣв. *Ларионова* (сл. Николаевская).

Городская больница.

Врачъ больницы—городовой врачъ. **Смотритель** к. сл. Ал-ѣй Сысоев. *Красный*.

Упрощенное городское управленіе.

Городской староста—Аникій Леонт. *Жабинъ*; **помощникъ его**—Степ. Гор. *Кузнецовъ*; **дѣлопроизводитель**—Фед. Степ. *Нестеренко*.

Городскіе уполномоченные: Ал-др. Петр. *Аверьяновъ*, Аник. Леон. *Жабинъ*, Фед. Степ. *Нестеренко*, Дим. Андр. *Гундыревъ*, Ег. Игн. *Юдаевъ*, Степ. Горд. *Кузнецовъ*, Сав. Гавр. *Смоляковъ*, Мак. Дим. *Сапаевъ*, Ив. Игн. *Усковъ* Илар. Абр. *Гребенниковъ* и Ив. Ант. *Токаревъ*.

Городская общественная библіотека.

Комитетъ. Предсѣдатель—городской староста; **библіотекаръ**—Фед. Степ. *Нестеренко*,

Сиротскій судъ.

Предсѣдатель—городской староста А. Л. *Жабинъ*. **Члены**: Фед. Пав. *Ворзуновъ* и Кир. Мих. *Шоповъ*. **Дѣлопроизводитель**—Фед. Степ. *Нестеренко*.

Купеческій староста—Ив. Макс. *Конякинъ*. **Товарищъ его**—Плат. Прок. *Конякинъ*.

Мѣщанскій староста—Ст. Мак. *Ивлѣвъ*.

Почтово-телеграфныя учрежденія.

Въ г. Царевѣ, почтово-телеграфн. контора. **Начальникъ конторы**, над. сов. Ал-др. Ал-др. *Попковъ*; почтово-телег. чиновникъ **V** разр. тит. сов. Сергѣй Вас. *Чадрымскій*. **Надсмотрщикъ** кол. рег. Степ. Фед. *Пановъ*.

Въ сл. Владиміровкѣ, почтово-телеграф. конт. **Начальникъ конторы**, над. сов. Ал-др. Тих. *Камышевъ*; почт.-телег. чинов. **V** разр. Ал-др. Мих. *Виноградовъ*. **Надсмотрщикъ**—Иванъ Никанор. *Лебедевъ*. **Почтово-телеграфные чиновники VI** разр. Впк. Мих. *Гавердовскій* и Ник. Алек. *Сюбельцинъ*.

Въ сл. Николаевской, почтово-телеграфн. конт. **Начальникъ конторы**, кол. ас. Алек. Вас. *Покровскій*; почт.-тел. чин. **V** разр. Гр. Мих. *Лялинъ*; чин. **VI** разр. Алек. Яков. *Щелецкій*. **Надсмотрщикъ**, губ. сек. Мих. Фед. *Опаринъ*.

Въ сл. Капустиномъ-Яру, почтово-телеграфн. отдѣлен. **Начальникъ отдѣлен.**, тит. сов. Мих. Петр. *Шурпурозъ*; почтово-тел. чиновн. **VI** разряда, Ал-дръ Мих. *Гавердовскій*.

Въ сл. Рахинкѣ, почтово-телеграфн. отдѣленіе. **Начальникъ отдѣленія**—тит. сов. Пав. Ив. *Гусаковъ*. **Надсмотрщикъ**—Ник. Фед. *Рудечко*.

Въ с. Средне-Ахтубинскомъ, почтово телеграфн. отдѣл. **Начальникъ отдѣленія**—Ал-дръ Никол. *Брюнинъ*. **Надсмотрщикъ**—Алек. Ник. *Моталыгинъ*.

Въ с. Верхне-Балыклейскомъ, почтовое отдѣл. **Начальникъ отдѣл.**, тит. сов. Дмитр. Степ. *Александровъ*.

Въ с. Быковѣ, почтово-телеграфное отдѣл. **Начальникъ отдѣленія**, кол. ас. Ал-сѣй Вас. *Пересыпкинскій*. **Надсмотрщикъ**—Егор. Вас. *Сарапкина*.

Въ с. Калмыцкой Балкѣ, почтово-телеграфное отдѣл. **Начальникъ отдѣленія**, кол. секр. Порф. Ив. *Шумаевъ*.

Въ с. Пришибѣ, почтово-телеграфн. отдѣлен. **Начальникъ отдѣленія**, губ. сек. Ив. Вас. *Вирцевъ*.

М. Ф.

Царевское уѣздное казначейство.

Казначей, тит. сов. Никол. Ив. *Ежовъ*. **Бухгалтеръ**—Пав. Андр. *Ветчинкинъ*; помощники его, кол. рег. Петръ Адриан. *Нервинъ* и тит. сов. Влад. Ив. *Бетковскій*.

Сберегательная касса Государственного банка.

(При казначействѣ).

Завѣдывающій кассою—уѣздный казначей.**Николаевское уѣздное казначейство.****Казначей**, кол. сов. Ив. Яковл. *Поповъ*. **Бухгалтеръ**—Мих. Ив. *Сластушенскій*; **помощники его**: Авд. Тим. *Бобылевъ* и Ал-др. Гавр. *Бобриковъ*.**Податные инспекторы.**1-го участка—в. с. Иванъ Конст. *Миловидовъ* (г. Царевъ) и 2-го участка—кол. ас. Ал-дръ Ал-др. *Павловъ* (сл. Николаевская).**Первое Уѣздное Раскладочное по промысловому налогу Присутствіе.**

(г. Царевъ).

Предсѣдатель—податной инспекторъ, кол. сов. Ив. Конст. *Миловидовъ*. **Члены**: Вас. Ив. *Рыжковъ*, Ив. Елис. *Кузнецовъ*, Пет. Мат. *Гутковъ*, Яков. Ив. *Чумаковъ*, Фед. Пав. *Борзуновъ* и Вас. Никол. *Конякинъ*.**Второе Уѣздное Раскладочное Присутствіе.**

(сл. Николаевская).

Предсѣдатель—податной инспекторъ над. сов. А. А. *Павловъ*. **Члены**: представитель акцизнаго управленія над. сов. Алек. Гав. *Орловъ*, Лавр. Ив. *Поздовъ* Степ. Дим. *Сергеевъ*, Дим. Петр. *Рыжковъ*, Ив. Сем. *Золотаревъ*, Пав. Никол. *Козыревъ* и Ив. Дим. *Пышкинъ*.**Уѣздное по квартирному налогу Присутствіе.****Предсѣдатель**—кол. сов. Ив. Кон. *Миловидовъ*. **Члены**: Аник. Леон. *Жабинъ*, Ал-дръ Петр. *Аверьяновъ*, Фед. Степ. *Нестеренко* и Степ. Горд. *Кузнецовъ*.**Уѣздное по питейнымъ дѣламъ Присутствіе.****Предсѣдатель**—уѣздный предводитель дворянства. **Непремѣнный членъ**, помощникъ акцизнаго надзирателя 2-го округа—тит. сов. Кон. Вал. *Лабунскій*. **Члены**: уѣздный исправникъ, членъ окружнаго суда и земскій начальникъ 2-го участка кол. сов. А. И *Новицкій*.**Городской общественный банкъ.****Директоръ**—Петръ Вукол. *Новиковъ*; **товарищи его**: Мих. Тим. *Громковскій* и Андр. Матв. *Рышетинъ*. **Бухгалтеръ**—Фил. Сем. *Защниковъ*.

М. З. и Г. И

Царево-Черноярскій лѣсничій, кол. сек. Карль Карл. *Хрицановичъ*.

Смотрители: Елтонскаго солянаго промысла (онъ-же завѣдывающій оброчными статьями), к. сек. Анат. Ал-др. *Соколовскій* (сл. Николаевская) и Владиміровской соляной пристани, губ. сек. Степ. Сем. *Дондуковъ* (Владиміровская пристань).

М. Ю.

Уѣздный членъ Астраханскаго Окружнаго Судя, ст. сов. Ант. Ив. *Яголковскій*.

Товарищъ прокурора Царевскаго участка, над. сов. Ал-дръ Иван. *Истомина* (г. Царевъ).

Городской судья (сл. Николаевская), тит. сов. Стан. Бонавент. *Боручъ*.

Судебные слѣдователи: 1-го участка—тит. сов. Влад. Ал-др. *Самойловичъ* (г. Царевъ); 2-го уч. кол. сек. Савва Мак. *Лисовицкій* (сл. Николаевская) и 3-го уч.—тит. сов. Тих. Ник. *Луговойъ* (сл. Рахинка).

Нотаріусъ сл. Николаевской—прапорщ. зап. Алек. Влад. *Лазаревъ*.

Судебные пристава: Степ. *Поликарповъ* (сл. Николаевская) и кол. ас. Никол. Вас. *Смиринъ* (г. Царевъ).

Мѣстный Комитетъ Россійскаго Общества Краснаго Креста.

Предсѣдатель, ст. сов. Ник. Ник. *Огневъ*.

Товарищъ предсѣдателя, протоіер. Михаилъ *Рудневъ*.

Члены: кол. сов. Ант. Ив. *Новицкій*, подполк. Левъ Игн. *Карминскій*.

Николаевскій мѣстный комитетъ Россійскаго Общества Краснаго Креста.

Предсѣдатель—Бор. Георг. *Ефремовъ*; товарищъ предсѣдателя—Анатол. Ал-др. *Соколовскій*; казначей—Сав. Мак. *Лисовицкій*; члены: свящ. Ник. *Орловъ*, свящ. Ник. Ив. *Воронцевъ*, Ив. Григ. *Ермаковъ* и Дмитр. Петр. *Рыжковъ*. Дѣлопроизводитель—Як. Мар. *Носовъ*.

Богадѣльня въ с. Верхне-Ахтубинскомъ.

Завѣдывающіе богадѣльней, учредители—крестьяне: Ив. Тимоф. *Орловъ* и Акилина Ив. *Сучкова*.

Никольско-Слободской Отдѣль Импер. Москов. Общ-ва сельск. хозяѣ тва.

М. Н. П.

НАРОДНЫЯ УЧИЛИЩА.

Въ г. Царевѣ.

Городское 2 хъ классное мужское училище.

Завѣдывающій, над. сов. Андр. Ив. *Корневъ*. Законоучитель, священникъ Димит. Ив. *Люстровъ*. Учитель, тит. сов. Мих. Петр. *Ермаковъ*; помощникъ—Алек. Серг. *Кузнецовъ*.

Въ уѣздѣ.

Двухклассныя училища:

Слободо-Николаевское. Законоучитель, священникъ Порф. Конст. *Веселовскій* Учители: Евг. Дим. *Исаевъ* и Ив. Ал-сѣв. *Смирновъ*.

Быковское. Законоучитель, протоіер. Іоаннъ Фед. *Успенскій*. Учители: Фед. Вас. *Ташковъ* и Ник. Викт. *Воронинъ*.

Пришибинское. Законоучитель, священникъ Иванъ Мих. *Юдинъ*. Учители: Пав. Ефим. *Харченко* и Гр. Гр. *Саутенко*.

Владиміровское училище. Законоучитель, священникъ *Фаворскій*. Учители: Мих. Егор. *Юртайкинъ* и Ник. Кон. *Краморенко*.

Ахтубинское желѣзнодорожное училище. Законоучитель, священникъ Фед. *Степановъ*. Учителя: Ал-др. Егор. *Юртайкинъ* и Ник. Гавр. *Ленсинъ*.

Одноклассныя училища.

Молчановское. Законоучитель, священникъ Мих. Пет. *Юдинъ*. Учитель—Ив. Гр. *Поливцовъ*.

Слободское. Законоучитель, священникъ Мих. Як. *Романовъ*. Учитель—Вас. Гавр. *Балашовъ*.

Верхне-Балыклейское. Законоучитель, священникъ Іоаннъ *Воронцовъ*. Учитель—Фед. Егор. *Сухаревъ*.

Нижне-Балыклейское. Законоучитель, священникъ Владим. Ал-др. *Остроумовъ*. Учитель—Аркад. Ал-сѣв. *Рубининъ*.

Бережновское. Законоучитель, священникъ Григ. Ив. *Залатаевъ*. Учитель—Мих. Дим. *Шигаевъ*.

Николаевское мужское первое. Законоучитель, священникъ Ник. *Орловъ*. Учитель—Фед. Ив. *Дроновъ*.

Николаевское мужское второе. Законоучитель, священникъ Ив. *Царевскій*. Учитель—Мих. Ив. *Частухинъ*.

Николаевское мужское третье. Законоучитель, свящ. Конст. *Поляковъ*. Учительница—Екатер. Ал-др. *Бялова*.

Николаевское мужское четвертое. Законоучитель, священ. Петръ *Красновъ*. Учительница—Илар. Вас. *Попова*.

Николаевское мужское пятое. Законоучитель, свящ. Влад. *Николаевъ*. Учительница—Ольга Вас. *Гвоздева*.

Николаевское мужское шестое. Законоучитель, свящ. Ал-дръ *Чаевъ*. Учительница—Лидія Виссар. *Талантова*.

Николаевское женское первое. Законоучитель, свящ. Ник. Ив. *Воронцевъ*. Учительница—Лидія Петр. *Богородицкая*.

Николаевское женское второе. Законоучитель—Ив. *Царевскій*. Учительница—Ел. Иван *Успенская*.

Кисловское первое. Законоучитель, свящ. Аркадій *Юдинъ*. Учитель Серг. Гр. *Червичко*.

Кисловское второе. Законоучитель, свящ. Ар. *Юдинъ*. Учитель—Пав. Мин. *Добронравова*.

Ново-Никольское первое. Законоучитель, свящ. Петръ *Каспиевъ*. Учительница—Феокт. Ив. *Альбанова*.

Ново-Никольское второе. Законоучитель, свящ. Ал-др. *Севастьяновъ*. Учитель—Вас. Афон. *Бордтсвъ*.

Рахинское мужское. Законоучитель, свящ. Петръ Тим. *Началовъ*. Учительница—Вѣра Алек. *Добронравова*.

Рахинское женское. Законоучитель—Конст. *Гранатовъ*. Учительница—Вѣра Андр. *Ливина*.

Верхне-Погроминское мужское. Законоучитель, свящ. Григ. Ил. *Гвоздевъ*. Учитель—Ив. Сем. *Сучковъ*.

Средне-Погроминское первое. Законоучитель, свящ. Никол. Гр. *Поповъ*. Учитель—Яковъ Мак. *Козыничко*.

Средне-Погроминское второе. Законоучитель—вакансія. Учительница—Анаст. Клав. *Живорева*.

Верхне-Ахтубинское мужское. Законоучитель, свящ. Вл. *Розалиевъ*. Учительница—Анна Вас. *Гвоздева*.

Верхне-Ахтубинское женское. Законоучитель, свящ. Влад. *Розалиевъ*. Учительница—Анна Фокеев. *Савицьева*.

Средне-Ахтубинское мужское. Законоучитель, свящ. Викт. Петр. *Быстролетовъ*. Учительница—Ал-дра Вас. *Тычжикина*.

Средне-Ахтубинское женское. Законоучитель, свящ. Викт. Петр. *Быстролетовъ*. Учительница—Ал-дра Ал-др. *Постълова*.

Заплавинское мужское. Законоучитель, священ. Констан. Иван. *Доброцравовъ*. Учительница—Тат. Вас. *Ежсва*.

Заплавинское женское. Законоучитель, священ. Констан. Иван *Доброцравовъ*. Учительница—Капит. Павл. *Уметова*.

Солодовское. Законоучитель, свящ. Ал-дръ Прохор. *Смирновъ*. Учительница—Клав. Мих. *Макаровская*.

Колобовское. Законоучитель, священ. Антон. Яков. *Панасевичъ*. Учительница—Раиса Ал-др. *Прокуракова*.

Капустиноярское мужское. Законоучитель, священ. Васил. Емел. *Захаровъ*. Учитель—Вас. Егор. *Сузаревъ*.

Пришибинское мужское. Законоучитель, священ. Ал-дръ Тимоф. *Вълавинъ*. Учитель—Ал-др. Яков. *Щеткинъ*.

Пришибинское женское. Законоучитель, свящ. Мих. *Троцкий*. Учительница—Елиз. Мих. *Макаровская*.

Капустиноярское женское. Законоучитель, священ. Васил. Емел. *Захаровъ*. Учительница—Ал-дра Пав. *Филитенко*.

Пологовзаймищенское. Законоучитель—Пав. *Александровъ*. Учительница—Ал-др. Ив. *Кочетовская*.

Пролейское. Законоучитель, священ. Никол. Иван. *Покровский*. Учительница—Мар. Ник. *Крамалей*.

Быковское первое. Законоучитель, священ. Никол. Ив. *Исповъ*. Учительница—Капит. Ив. *Жилъцева*.

Быковское второе. Законоучитель, священ. Никол. Ив. *Поповъ*. Учительница—Анаст. Ал-сѣв. *Воронина*.

Солодупинское. Законоучитель, свящ. Ив. *Великановъ*. Учитель—Куз. Фед. *Степуринъ*.

Владиміровское женское. Законоучитель, свящ. Евг. *Покровский*. Учительница—Анаст. Ал-др. *Паразидова*.

КАЛМЫЦКАЯ СТЕПЬ.

М. З. и Г. И.

УЛУСНЫЯ УПРАВЛЕНІЯ.

Малодербетевское.

(ст. въ с. Тундатовъ).

Попечитель, над. сов. Ал-др. Дим. *Соловкинъ*; помощники его: Мих. Гр. *Лебедевъ*, Вас. Вас. *Кардаевъ* и губ. сек. Ник. Ив. *Успенскій*. Дѣлопроизводитель, кол. сек. *Гоголевъ*.

Врачъ—Пав. Ив. *Смирновъ*.

Акушерка-фельдшерица—Клав. Льв. *Фофонова*.

Наставница школы—Марія Петр. *Скибневская*.

Завѣдывающій южною частью Малодербѣтевского улуса, кол. секр. Андр. Яковл. *Феликсевъ*; помощники его: кол. секр. Ник. Ник. *Мергасовъ* и кол. рег. Пав. Гавр. *Шмаковъ*.

Врачъ—Сем. Рафаил. *Залькиндъ*.

Наставница школы—Любовь Егор. *Балакина*.

Александровско-Багацохуровское.

(Ставка въ г. Енотаевскѣ).

Попечитель, кол. ас. Влад. Ал-др. *Зварковскій*; помощникъ его, кол. Пет. Алек. *Мулкомовскій*. Письмоводитель—Степ. Ив. *Ивановъ*.

Наставница школы—Раиса Алек. *Израилева*.

Яндыко-Мочажное.

Попечитель, поруч. зап. Ал-дръ Петр. *Криницкій*; помощники его: кол. ас. Ник. Пав. *Мясниковъ* и Фед. Ив. *Шлоновъ*. Письмоводитель Фед. Ник. *Савинъ*.

И. д. завѣдывающего лѣчебницей, фельдшеръ Ник. Вас. *Чеботаревъ*.

Фельдшерица-акушерка—Анна Осипов. *Зубовичъ*.

Наставница школы—Людмила Льв. *Фобанова*.

Харахусовское.

Попечитель—вакансія; помощникъ его, кол. рег. Мих. Алек. *Васильевъ*. Письмоводитель—Фед. Григ. *Михайловъ*.

Эркетеневское.

Попечитель, над. сов. Ник. Иван. *Росинскій*; помощники его: кол. секр. Григ. Ив. *Богдановъ* и кол. рег. Вячесл. Болесл. *Балаянскій*. Письмоводитель—кол. рег. Фед. Григ. *Мещеряковъ*.

Наставница школы—Тат. Дмит. *Юркова*.

Икицохуровское.

Завѣдывающій улусомъ, кол. рег. Пав. Ив. *Богдановъ*; помощникъ его, кол. рег. Мих. Ал сѣв. *Васильевъ*.

Наставница школы—Алина Кипр. *Миткевичъ-Жолтокъ*.

Акушерка-фельдшерица—Тептенке *Полмонова*.

Калмыцкій базарь.

И. д. попечителя, подпоруч. зап. Евг. Вас. *Робушиъ*.

Фельдшеръ, губ. сек. Ив. Никол. *Сокологорскій*.

ВНУТРЕННЯЯ КИРГИЗСКАЯ ОРДА.

М. В. Д.

Временный Совѣтъ по управленію Ордою.

(Въ Ханской ставкѣ).

Предсѣдатель,

Совѣтники: рус

скіе—кол. сов. Ал-дръ Андр. *Вербсез* и кол. секр. Герг. Влад. *Максимовъ*; ордынскіе—ордывецъ Кадимъ *Сармуллинъ*. **Дѣлопроизводитель** (и. д.)—Ив. Сем. *Шутайло*; **помощники его:** старшіе—кол. рег. Нвк. Вас. *Покровский* и губ. сек. Ген. Аппол. *Юшинъ*, младшіе—Алек. Ив. *Доброчраповъ* и Викт. Ром. *Голодновъ*. **Регистраторъ и архивариусъ** кол. секр. Ив. Ал-др. *Рождественскій*. **Бухгалтеръ**—Дмитр. Тимоф. *Голодновъ*; **помощникъ его**, кол. секр. Никол. Григ. *Роснянскій*. **Переводчики:** русскій—Сем. Дмитр. *Токоревъ* и ордынскій—Джумагали *Карагаевъ*. **Толмачъ**—Магзунъ *Абдуллинъ*.

Чиновники для производства слѣдствій: кол. секр. Петр. Мих. *Полянскій* и тит. сов. Днм. Ал-сѣв. *Князевъ*.

Полицеймейстеръ, кол. сов. Ив. Ал-др. *Перфилевъ*.

Смотритель ставочной тюрьмы, тит. сов. Ал-др. Ал-др. *Синекозовъ*.

В р а ч и.

Уѣздный *Петрулисъ*. Сельскія Влад. Ив. *Госъ* (Ханская ставка) Иосифъ-Янъ Фердив. *Шарневскій* (д. Новая-Казанка). Эдуар. Алек. *Савицкій* (п. Таловка). Ст. Стан. *Ольшескій* (с. Никольское, Джамбай).

Повиваль' ая бабка—Авастасія Григ. *Флавіева* (Ханская ставка).

Пунктовые ветеринары Внутрен. Киргиз. Орды. Кол. ас. Пол. Алек. *Казанскій* (Ханская ставка). Тит. сов. Вяч. Фед. *Калмыктейнъ* (дер. Новая-Казанка). Тит. сов. Фразмъ Эдуард. *Щенювскій* (Петропавловка). Тит. сов. Викт. Ник. *Колпаковъ* (Астрахань). Кол. сек. Влад. Сем. *Ше стопалъ* (пос. Толовка).

Почтово-телеграфное отдѣленіе.

Начальникъ отдѣленія, к. ас. Сер. Вас. *Яблонскій*. **Надсмотрщикъ**—Андр. Павл. *Бакаловъ*.

М. Ф.**Ордынское Казначейство.**

Казначей, надв. сов. Мих. Яков. *Васильевъ*. Бухгалтеръ, тит. сов. Осипъ Авт. *Гембицкій*; помощникъ его—Иосифъ Ник. *Петровъ*.

Податной инспекторъ, тит. сов. Султанъ Базкенъ Тлеум. *Саматовъ* (Рынь-Пески).

Ордынское Гаскладочное по промысловому налогу Присутствіе.

Предсѣдатель—податной инспекторъ; членъ: Петр. Пор. *Плотниковъ*, Никит. Панф. *Максимовъ*, Шакир. *Хазановъ*, Хабибулла *Аксановъ*, Пав. Евс. *Пелевинъ*, Фед. Юдов. *Порфеновъ*.

М. З. и Г. И.**Нарынское лѣсничество.**

Лѣсничій, тит. сов. Яков. Григ. *Бабковъ*; помощники его: Ил. Моис. *Копыловъ* и Влад. Георг. *Политковъ*.

М. Н. П.**Инспекція народныхъ училищъ Орды.**

Инспекторъ 3-го округа, ст. сов. Ал-сѣй Андр. *Воскресенскій*.

Ставочное 2 хъ классное училище.

Завѣдывающій учлищемъ—Анд. Фил. *Филиповъ*. Учителя: Ив. Фед. *Левшинъ*.

Одноклассное русское училище.

Законоучитель, свящ. Петръ Ив. *Троицкій*; Учитель—Никол. Ив. *Евдокимовъ*.

Одноклассное женское училище.

Завѣдывающая—Надеж. Евген. *Филиппова*; **помощница ея**—Разія. *Азмедова*.

СТАРШИНСКІЯ ШКОЛЫ.**Калмыцкой части.**

Учитель *Сагитовъ* Рахметулла, (уроч. «Сайхипъ»).

Учитель *Карасевъ* Нигматулла, учитель, начал. инород. школы (уроч. «Ишпе», Калм. части).

Камыш.-Самарской части.

Учитель *Акбаевъ* Сахипъ, учитель начал. инор. школы, (уроч. «Кошкаръ», К.-Самарской части).

Учитель *Миндалиевъ* Джамаледдинъ, учитель начал. инор. школы, (№ 7-е старшинство, К.-Самарской части).

Нарынской части.

Учитель *Махмудовъ* Хамза, учитель начал. инород. школы, (уроч. «Джаркыякъ», Нарынской части).

Учитель *Кумашевъ* Бисенгелій, учитель началн. инород. школы, (уроч. «Толубай», Нарынской части).

Таловской части.

Учитель *Хусаиновъ* Газизъ, учитель начал. инород. школы, (мечеть Гумарова, Таловской части).

Учитель *Докуманіазовъ* Габдуль Маджиръ, учитель начал. инород. школы, (мечеть Куббева, Таловской части).

Торгунской части.

Учитель *Габбасовъ* Джумагазый, учитель началн. инород. школы, (уроч. «Торангуль», Торгунской части).

И. д. учителя *Байсеуевъ* Гусманъ-Галий, допущ. къ начал. обученію, (уроч. «Тимербекъ», Торгунской части).

1-го Приморского округа.

Учитель *Аксартовъ* Пангерей, султанъ, учитель нач. инор. школы, (ауль Ніазова, въ № 6 старшинства, 1-го округа).

Учитель *Байтievъ* Джумагалій, учитель начал. инор. школы, (аулъ Аралова, въ № 12 старшинства 1-го округа).

2-й Приморскій округъ.

И. д. учителя *Бекмухаммедовъ* Исмагуль, допущ. къ начал. обучен., (уроч. «Узунъ Кулакъ», II Примор. округа).

Учитель *Мурзалievъ* Хажиканъ, учитель нач. инор. учил., (уроч. «Акжунусъ», II Прим. округа).

ВОЕННОЕ ВѢДОМСТВО.

Начальникъ отрядной команды, шт.-кап. Григ. Григ. *Вятвицкій*.

ДУХОВНОЕ ВѢДОМСТВО.

Православнаго исповѣданія.

Священники церквей: ставочной Александро-Невской церкви—Пет. *Троицкій*; въ дер. Новой-Казанкѣ Николаевской—Фед. Иосиф. *Липовъ* и въ пос. Таловкѣ Александро-Невской—Гавріиль *Богдановъ*.

Магометанскаго исповѣданія

Указный мулла ставочной соборной мечети—ахунъ *Хаджи Галій Гайсинъ*.

Участковья управленія.

Нарынская часть.

(Канцелярія въ уроч. Куягуръ Бурукъ-Кумъ).

Правитель—Ишангали *Байтургановъ*; помощникъ его, ордын. Габдуль-Саддыкъ *Каюповъ*. Письмоводитель, губер. сек. Ив. Федор. *Добронравовъ*.

Школа.

(Въ дер. Новой Казанкѣ).

Учитель—Маубій *Джумалиевъ*.

Ново-Казанское медресе. Завѣдующій, ахунъ Гатаулла *Галикиевъ*.

Русскій классъ при медресе. Учитель—Умергалій *Айткожиевъ*.

Таловская часть.

(Канцелярія въ поселкѣ Таловкѣ)

Правитель, Муканали *Чинтемировъ*; помощникъ его—Алипгали *Каденовъ*. Письмоводитель—Иосифъ Феликс. *Вьлзоръ*.

Депутаты: по г. Новоузенску—Мудроимъ *Мухсиевъ*; по Ново-узенскому уѣзду—Манце *Балгимбаевъ*; на Чижинской дистанціи—ордын. Утебали *Бердалиевъ*; при Таловскомъ форпостѣ—Темиргали *Кученовъ*.

Школа.

(Въ пос. Таловкѣ).

Учитель—Арт. Захар. *Федоровъ*.**Камышъ-Самарская часть.**

(Канцелярія въ Новой Казанкѣ).

Правитель (и. д.), кол. секр., султ. Бахтыгирей *Кулмановъ*; помощникъ его—Нургали *Буштубаевъ*. Письмоводитель—Як. Фед. *Гусевъ Воронинъ*.

Депутаты: по внутренней дистанціи Урал. линіи—Нугменъ *Дасчановъ* и на средней дистанціи—ордын. Ибитулла *Исенбаевъ*.

Школы.

(Въ дер. Новой Казанкѣ).

Учитель—*Ажгиреевъ* Сейдханъ.**Торгунская часть.**

(Канцелярія въ Ханской ставкѣ).

Правитель—султанъ Нурумъ *Карабаевъ*; помощникъ его, ордын. Нурмух. *Сарбаевъ*. Письмоводитель губ. сек. Поликарпъ Захаров. *Трушинъ*.

Депутаты: 2-го стана Царевского уѣзда—Султангали *Досуламановъ* и на Суналяхъ—ордын. Исенгали *Копбуловъ*.

Школа.

(Въ Ханской ставкѣ).

Учительница—Ал-дра Спир. *Колчирина*.**Калмыцкая часть.**

(Канцелярія въ Ханской ставкѣ).

Правитель, кол. секр. Батыръ-Хавръ Юсуп. *Нязовъ*; помощникъ

его, ордын. Нуркаты *Ажбаевъ*. **Письмоводитель**, тит. сов. Ал-сѣй Ад-др. *Рождественскій*.

Депутаты: 1-го стана Царевск. уѣзда—Габдулла *Мукашевъ*; 1-го ст. Енотаевск. уѣзда, орд. Гильманъ *Косымовъ* и 2-го ст. Енотаев. уѣзда—Мендыгали *Сиртievъ*.

Школа.

(Въ слоб. Владиміровкѣ, Царевского уѣзда).

Учителя—Фед. Анд. *Андреевъ*, *Сажитовъ* Рахметулла.

1-й Приморскій округъ.

(Кавцеларія въ уроч. Сара Тюбѣ).

Правитель—Амангали *Джугаламановъ*; **помощникъ** его,—Ажигали *Чинтаевъ*. **Письмоводитель**—Фед. Филип. *Бьялковъ*.

Депутаты: въ округѣ—Иргали *Ищановъ* и Хаирлы *Курмамбаевъ*; по уѣздамъ: Гурьевскому—орд. Бекглеу *Алгазыевъ* и Калмыковскому—Нысангали *Джубаньчевъ*.

2-й Приморскій округъ.

(Кавцеларія близъ с. Никольскаго).

Правитель, султанъ Мирали *Карабаевъ*; **помощникъ** его, ордын. Арслангали *Тамачевъ*. **Письмоводитель**—Мих. Ив. *Фіалкинъ*.

Депутаты: по г. Астрахани—Фазылъ *Бекмухамедовъ*; въ Красноярскомъ уѣздѣ: 1-го стана—Муса *Идрисовъ*; 2-го стана—орд. Нугманъ *Джарылгаповъ*; на Чапчачахъ—Казбекъ *Бектурсуновъ*; въ округѣ—Бисіятъ *Чултуровъ*.

Двухклассное русско-киргизское училище.

(Пос. Большой Ганюшкинъ, Краснояр. уѣзда).

Завѣдывающій—Пет. Прок. *Емельяновъ*. **Учитель** и. д.—Галій *Кувангалievъ*.

Средне-Будкинское училище.

(Баскунчакъ, Енотаев. уѣзда).

Учитель—Мухаммедъ-Галій *Зульфакаровъ*.

Б. ВОЕННОЕ ВѢДОМСТВО.

АСТРАХАНСКОЕ КАЗАЧЬЕ ВОЙСКО.

Наказный атаманъ Астраханскаго казачьяго войска, генераль-лейтенантъ Мих. Ал-др. *Газенкамтфз.*

Штабсъ-офицеръ для порученій при Наказномъ атаманѣ войсковой старшина Илья Харлам. *Коргинз.*

Канцелярiя Наказнаго атамана.

(Александровская площ., казен. домъ).

Правитель канцелярiи, войск. старшина Иванъ Ал-сѣв. *Бирюмовз.*
Помощники его: подъес. Вас. Гавр. *Скворцовз* и к. ас. Ал-дръ Егор. *Воронинз.* Смотритель склада войсковаго оружiя есауль Ник. Гер. *Самсоновз.*

Войсковое Правленiе.

(Александровская площ., казен. домъ).

Предсѣдатель—Наказный атаманъ.

Старшiй членъ, ген.-м. Ал-дръ Вас. *Скворцовз.* Совѣтники: кол. сов. Фед. Вас. *Забуруновз* и есаул. Кол. Фед. *Серезжниковз.* Чиновникъ особыхъ порученiй, войск. стар. Ал-др. Петр. *Свѣшниковз.* Бухгалтеръ, над. сов. Мак. Влад. *Догадинз;* помощникъ его, и. д. кол. сек. Алск. Ник. *Астраханкинз.* Дѣлопроизводители: к. ас. Ник. Як. *Найденевз* и кол. сек. Ил. Яков. *Пономаревз,* и. д. кол. рег. Илья Ив. *Ляховз;* помощники ихъ: губ. секр. Григ. Ник. *Чередниковз,* кол. рег. Алек. Пав. *Станковичз,* кол. рег. Вит. Мак. *Курбатовз.* Архивариусъ (онъ-же экзекуторъ), кол. секр. Аполл. Ал-сѣв. *Пьяничевновз.* Регистраторъ (онъ-же журналистъ), есауль Вен. Ив. *Догадинз.*

Войсковой землемѣръ—инженеръ, ст. с. Серг. Ил. *Чирковз.*

Старшiй войсковой врачъ и членъ войсковаго Правленiя, ст. сов. Рудол. Богд. *Вульфз.*

Войсковый лѣсничiй, тит. сов. Григ. Ив. *Лажинз;* прикомандированный къ Войсковому Правленiю, окончив. курсъ университета Викторъ Констант. *Серезжниковз.*

Учебная часть.

Войсковой пансіонъ. **Главный надзиратель**, к. сов. Мих. Петр. *Свети-никовъ*; **воспитатели**: оконч. курсъ Московск. университ. съ дипломомъ по истор.-филог. факультету Петръ Ник. *Руссецкий* и ст. с. Пет. Пав. *Алексеевъ*.

Инспекторъ станичныхъ училищъ, тит. сов. Мих. Емел. *Масловъ*.

СТАНИЧНЫЯ УЧИЛИЩА.

Мужскія.

Астраханскаго уѣзда

Казачебугровское. Учитель.—Вас. Мих. *Астаровъ*.

Атаманское. Учитель—Гав. Ив. *Ляговъ*.

Дурновское. Учительница—Мар. Петр. *Ртова*.

Лебяжинское. Учитель—Фед. Вас. *Глинчевъ*.

Замьяновское. Учитель—Ив. Мих. *Болдыревъ*.

Красноярскаго уѣзда.

Красноярское. Учитель—Ал-сѣй Ив. *Филатовъ*.

Енотаевскаго уѣзда.

Сѣроглазинское. И. д. учителя—Афан. Григ. *Астаровъ*.

Косикинское. Учитель—Фед. Ал-сѣв. *Серебряковъ*.

Копановское. Учитель—Мих. Ив. *Поляковъ*.

Михайловское. Учитель, свящ. Петръ *Лепоринскій*.

Ветлянинское. Учитель—Мих. Ив. *Астаховъ*.

Грачевское. Учитель—Мих. Ив. *Лаурентьевъ*.

Женскія.

Астраханскаго уѣзда.

Казачебугровское. Учительница—Марія Никол. *Бернацкая*.

Атаманское. Учительница—Ал-др. Мих. *Смолина*.

Дурновское. Учительница—Праск. Мих. *Чернобровина*.

Лебяжинское. Учительница—Анаст. Ал-др. *Глинчева*.

Замьяновское. Учительница—Анаст. Аполл. *Балыклейская*.

Красноярскаго уѣзда.

Красноярское. Учительница—Марія Никол. *Петриченкова*.

Енотаевскаго уѣзда.

Сѣроглазинское. Учительница—Аделаида Самуил. *фонз Келлерз*.

Косикинское. Учительница—Сусанна Петр. *Серебрякова*.

Копановское. Учительница—Лидія Дм. *Полякова*.

Грачевское. Учительница—Елиз. Егор. *Кошланова*.

Ветлянинское. Учительница—Анна Никол. *Парадизова*.

ХУТОРСКІЯ УЧИЛИЩА.

Нижне-Лебяжинское. (Лебяжинской станицы). Учительница—Марія Петр. *Свѣшниковъ*.

Черемхинское (хут. Черемхинскій). Учительница—Анаст. Петр. *Старикова*.

Ватажное (хут. Ватажнѣй). Учительница—Вар. Кузьм. *Граціанова*.

Тевяшовское (хут. Забузанскій). Учительница—Валент. Васил. *Смоловикъ*.

Александровское (хут. Александровскій). Учительница—Ольга Степ. *Ивойлова*.

Николаевское (хут. Николаевскій, бывш. Субботино, Царев. уѣзда). Учительница—Ал-дра Андр. *Никольская*.

Вукотинское. Учительница—Евдокія Куз. *Граціанова*.

ВОЙСКОВЫЕ ОТДѢЛЫ.**Ій (въ г. Енотаевскѣ).**

Атамань отдѣла, полк. Вален. Ильичъ *Кондаковъ*; старшій адъютантъ, сотникъ Вас. Ал-др. *Красохинъ*; помощники атамана: старшій—тит. сов. Ал-сѣй Гав. *Поляковъ*; младшіе: тит. сов. Вас. Ал-сѣв. *Бирюковъ* и к. сек. Ив. Ал-сѣв. *Трошнѣй*; и. д. дѣлопроизводителя, хорунжій Вас. Васил. *Разгоновъ*.

Врачъ 1-го округа, кол. сов. Вит. Ал-др. *Басовъ* (ст. Замьяновская).

« 2-го « кол. сов. Зах. Егор. *Сергѣевъ* (ст. Ветлянинская).

Ветеринарный врачъ, к. с. Леонидъ Петр. *Смирновъ* (ст. Копановская).

2 й (въ г. Камышинъ, Саратов. губ.)

Атаманъ отдѣла, пол. Гр. Пав. *Петриченковъ*; **старшій адъютантъ**, подьес. Петр. Анд. *Скворцовъ*; **помощники атамана**: войск. стар. Ив. Петр. *Аратовскій* и кол. сов. Алек. Пет. *Алтевъ*; **дѣлопроизводитель**, тит. сов. Павелъ Васил. *Станковичъ*.

Врачъ, к. с. Мих. Ник. *Токаревъ*.

Ветеринаръ, к. ас. Ник. Алек. *Пигинъ*.

1-й Астраханскій казачій конный полкъ.

Командующій полкомъ, войсковой старшина Пет. Пав. *Ченцовъ*.

Помощники его: войсковые старшины—Ив. Сем. *Полтаевъ* и Петръ Емел. *Масловъ*.

Полковой штабъ. **Адъютантъ**, подьес. Конст. Ник. *Стоцкій*. **Казначей**, подьес. Пав. Льв. *Морозовъ* (и. д.). **Завѣдывающій оружіемъ**, сотн. Ал-дръ Андр. *Догадинъ*. **Дѣлопроизводитель**, титул. сов. Ал-сѣй Ив. *Степановъ*.

Старшій полкововъ врачъ, кол. сов. Карл-Раймундъ Петровичъ *Тушовскій*.

Полковой ветеринарный врачъ, кол. сов. Гавр. Андр. *Елизаровъ*.

Завѣдывающій учебною командою, (и. д.) есаулъ Ал-сѣй Гавр. *Скворцовъ*; **помощникъ его**, хор. Ив. Пет. *Востряковъ*.

1-я сотня, (кв. въ г. Петро-Александровскѣ, Сыръ Дарьинской обл.). **Командиръ**, есаулъ Мих. Ѳедот. *Кожушкинъ*. **Старшій офицеръ**, есаулъ Конст. Евграф. *Соколовъ*. **Младшіе офицеры**: подьес. Дим. Вас. *Станковичъ*, сот. Пав. Степ. *Стрѣлковъ* и Влад. Григ. *Станковичъ*.

2-я сотня. **Командующій**, есаулъ Андр. Вас. *Лебедевъ*. **Младшіе офицеры**: подьес. Троф. Андр. *Соколовъ* и Валент. Валент. *Кондаковъ*.

3-я сотня. (кв. въ г. Кунградѣ, въ Хивѣ). **Командиръ**, есаулъ Вас. Мих. *Разгоновъ*. **Младшіе офицеры**: подьес. Ал-дръ Григор. *Петриченковъ*; сотн. Фед. Вас. *Петриченковъ* и хор. Мих. Евграф. *Соколовъ*.

4-я сотня. **Командующій**, есаулъ Никол. Конст. *Новиковъ*. **Младшіе офицеры**: подьес. Мих. Ал-дрв. *Орловъ*, сотникъ Ник. Андр. *Свекольниковъ*, хор. Вас. Петр. *Коваленковъ*, хор. Мих. Петр. *Малякинъ*.

Завѣдывающіе молодыми и льготными казаками въ станицахъ. 1-го отдѣла: Гавр. Андр. *Щербатовъ*, сотн. Вас. Апполин. *Захаринъ* и хор, Фмман. Вас. *Алексѣевъ* и хор. Петр. Ив. *Бирюковъ* и 2-го отдѣла: сотники Федор. Никол. *Астраханкинъ* и Ив. Давид. *Станковичъ* и хор. Авдр. Федор. *Колчинъ*.

ПОЛКОВОЙ СУДЪ.

Предсѣдатель, воск. стар. Петр. Емел. *Масловъ*. **Члены**: есауль Ник. Конст. *Новиковъ* и есауль Ал-ѣй Гавр. *Скворцовъ*. **Дѣлопроизводитель** подьес. Троф. Андр. *Соколовъ*.

Распорядительный комитетъ офицерскаго собранія.

Предсѣдатель, войск старш. Ив. Ал-сѣв. *Бирюковъ*. **Члены комитета**: войск стар. П. Е. *Масловъ* и есаулы—Андр. Вас. *Лебедевъ* и Ник. Конст. *Новиковъ*. **Хозяинъ собранія**, подьес. Т. А. *Соколовъ*. **Казначей и дѣлопроизводитель**, подьес. Конст. Ник. *Стоцкий*. **Библиотечарь**, хорун. Вален. Вален. *Кондаковъ*.

ЦАРЕВСКІЙ РЕЗЕРВНЫЙ БАТАЛІОНЪ.

(Въ Кремлѣ).

Командиръ, полк. Кирил. Борис. *Минко*.

Младшій штабъ-офицеръ, подпол. Никол. Конст. *Витте*.

Командиры ротъ: капит. Люд. Фелик. *Олендзскій*, шт.-кап. Мих. Григ. *Вятвицкій*, капит. Серг. Фед. *Барсовъ*, шт.-кап. Вал. Ефим. *Васильяновъ*.

Адъютантъ, пор. Ал-дръ Петр. *Сергѣевъ*. **Завѣдывающій хозяйствомъ**, шт.-кап. Ник. Фед. *Тарловъ*. **Дѣлопроизводитель баталіоннаго суда**, подп. Алек. Пет. *Черногорскій*. **Квартирмейстеръ**, пор. Влад. Алек. *Поземковскій*. **Завѣдывающій оружіемъ**, пор. Мих. Никол. *Беспединъ*. **Казначей**, пор. Кон. Ник. *Дзюловъ*. **Дѣлопроизвод. по хозяйствен. части**, кол. рег. Алек. Дмит. *Савельевъ*.

Завѣдывающій неприкоснов. запасомъ, пор. Ал-дръ Ив. *Бугуловъ*. **Завѣдывающій охотничьей командой**, пор. Степ. Мар. *Женченко*. **Завѣдывающій учебной командой**, пор. Ник. Мак. *Глазуновъ*.

Младшіе оберъ-офицеры: штабсъ-капит.: Фом. Іосиф. *Вилинскій*, Григ. Григ. *Вятвицкій*, Вас. Степ. *Шаровъ*; **поручики**: Андр. Никол.

Яблонскій, Ков. *Ив. Нечаевъ*, Сем. *Ал-сѣев. Животовъ*, Никол. Влад. *Воробьевъ*, Вален. Вален. *Кобельскій*, Стан. Осип. *Гассельбергъ*; подпоручики: *Иос. Григ. Хухаевъ*, князь *Ал-сѣй Ал-ѣев. Саакадзе*, Дим. Авт. *Куломзинъ*, Вячесл. Плат. *Турицевичъ* и Леон. Вас. *Евстратовъ*.

Врачи баталіона: старшій—кол. сов. Арк. Ник. *Маргинскій* и младшій—Веніам. *Ив. Дрейеръ*.

МѢСТНЫЙ ВОЕННЫЙ ЛАЗАРЕТЬ.

(Въ Кремль).

Начальникъ лазарета—командиръ баталіона. **Завѣдывающій лазаретомъ**, шт.-кап. *Ал-сѣй Ал-др. Конижинъ*. **Старшій врачъ**, кол. сов., дкт. мед. *Ил. Пав. Ильинъ*. **Младшій врачъ**—Сер. Флоріан. *Симоновичъ*.

Командантъ пристани «Астрахань» (у Татарскаго моста, д. № 64), капит. *Петренко*.

Смотритель продовольственнаго магазина (въ Кремль), над. совѣт Влад. Дмитр. *Дмитриевъ*.

Конвойная команда (Красныя казармы). **Начальникъ**, кап. *Ал-др. Спир. Мукко*.

Военный слѣдователь астраханскаго участка полковн. *Яковъ. Сем. Гашиевичъ*.

УПРАВЛЕНІЯ УѢЗДНЫХЪ ВОИНСКИХЪ НАЧАЛЬНИКОВЪ

Астраханскаго.

(2 уч., Екатерининская ул., д. наслѣд. Агамжанова).

Воинскій начальникъ полков. *фонъ-Левизъ-Офъ-Менаръ* **Эрастъ Густ. Завѣдывающій пересыльною частью**, поруч. Никол. Влад. *Воробьевъ*. **Дѣлопроизводитель**, кол. ас. Леон. Гер. *Касаткинъ*.

Енотаевскаго.

(Въ г. Енотаевскѣ).

Воинскій начальникъ, подполк. Каз. Кон. *Окольскій*. **Дѣлопроизводитель**, шт.-кап. Влад. Ник. *Ивановъ*. **Вр. и. д. дѣлопроизводителя** шт.-кап. Вас. Степ. *Шаровъ*.

Черноярскаго.

Воинскій начальникъ и. д. капит. Ген. Ив. *Передковъ*. Дѣлопроизводитель, шт.-кап. Никол. Ив. *Фонтенелевъ*. Вр. и. д. отряднаго офицера чернояр. мѣст. команды, шт.-кап. Григ. Григ. *Вятвицкій II-й*.

Царевскаго.

(Въ г. Царевѣ).

Воинскій начальникъ, подполк. Левъ Игн. *Карпинскій*. Дѣлопроизводитель, шт.-кап. Ив. Менадр. *Щепинъ*.

В. ДУХОВНОЕ ВѢДОМСТВО.

I. ПРАВОСЛАВНАГО ИСПОВѢДАНІЯ.

Епископъ Астраханскій и Ечотаевскій, преосвященный *Сергій*, Магистръ Богословія.

Имѣеть ордена: св. Анны 1-й степени, св. Владиміра 2-й степ. и св. Благовѣрнаго Великаго Князя Александра Невскаго; золотой магистерскій крестъ, медаль въ память Императора Александра III, золотые знаки: Императорскаго Палестинскаго Общества и попечит. Императрицы Маріи Александровны о слѣпыхъ.

Состоить почетнымъ членомъ: Астраханскаго Отдѣла Императорскаго Православнаго Палестинскаго Общества, Саранульскаго Отдѣленія Краснаго Креста, Астраханскаго Отдѣла Краснаго Креста, Вятскаго Губернскаго Статистическаго Комитета, Астраханскаго Благотворительнаго Общества, Общества Покровительства Животныхъ, Сергіевскаго Общества Хоругвеносцевъ, С.-Петербургскаго Епархіальнаго Братства во имя Пресвятыя Богородицы, Вятскаго Братства Святителя и Чудотворца Николая, Астраханскаго Губернскаго Статистическаго Комитета и Атаманской Вольной Пожарной Дружины, Вице-Президентомъ Астраханскаго Губернскаго Попечительства о тюрьмахъ Комитета, Предсѣдателемъ Астраханскаго Комитета Православнаго Миссіонерскаго Общества, Астраханскаго Отдѣла Императорскаго Православнаго Палестинскаго Общества.

Духовная Консисторія.

(Въ Кремль).

Члены: протоіереи—Илар. Мих. *Туберововъ*, Никол. Ив. *Льтницкій*, Мих. Никиф. *Гусаковъ* и свящ. Іоаннъ Іосиф. *Саввинскій*. **Секретарь**, кол. сов. Анатол. Елефв. *Космачевскій*. **Секретарь при епархіальномъ архіерее**, кол. ас. Ал-дръ Фед. *Разумовъ*. **Столоначальники:** кол. ас. Серг. Гавр. *Тейсъ*, губ. сек. Ал-дръ Конст. *Колтыбинъ* (и. д.), кол. рег. Петръ Никол. *Крутецкій* (ис. об.) и канц. сл. Ив. Ив. *Педько* (ис. об.). **Казначей**, кол. ас. Мих. Ив. *Конусовъ*. **Архивариусъ**, тит. сов. Порф. Ив. *Зоринъ*. **Регистраторъ**, тит. сов. Фед. Яковл. *Романовъ*.

Настоятели и настоятельницы монастырей.

Защт. Іоанно-Предтеченскаго монастыря—игуменъ *Феофилактъ*; защт. Покрово-Болдинскаго (и. д.)—іеромонахъ *Мисаилъ*; **Чуркинской**, мужск. общежительной пустыни—игум. *Македоній*; общежительнаго **Благовѣщенскаго** женскаго монастыря—игуменія *Зинаида*; **Воскресенско-Муромасицкой** женской общины въ Черноярскомъ уѣздѣ—монахиня *Евсевя*.

Каедральный соборъ.

Каедральный протоіерей Ник. Ив. *Льтницкій*; ключарь Вас. Вас. *Карасевъ*; священники: Іоаннъ Іосифов. *Саввинскій*, Сем. Сем. *Буйловъ*.

Староста собора, куп. Вас. Ив. *Смирновъ*.

Епархіальные миссіонеры.

1-го уч. (и. д.)—свящ. Тихонъ Плат. *Березинъ* и Евтроп. Леан. *Кочергинъ*. 2-го уч. (и. д.)—Ал-сѣй Егор *Шашинъ* (г. Черный-Яръ) и 3-го уч.—свящ. Петръ Яковл. *Гороховъ* (с. Пришибъ, Царев уѣзда).

БЛАГОЧИННИЧЕСКІЕ ОКРУГА.

БЛАГОЧИННЫЕ, ПРОТОІЕРЕИ И СВЯЩЕННИКИ АСТРАХАНСК. ЕПАРХІИ.

Г. А с т р а х а н ь .

І ѵ округъ

Благочинный (онъ-же и протоіерей градской Христорожественской церкви) Іоаннъ Мих. *Юштинъ*.

Крестовоздвиженская церковь, священ: Андр. Васил. *Кривельскій* и Мих. Ив. *Батыревъ*; **Христорождествъская**—прот. Иоаннъ Мих. *Юштинъ* и священ. Іоанникій Тимоф. *Бълавинъ*; **Ильинская**—свящ. Мих. Ив. *Бъловемцевъ*; **МихаилоАрхангельская**—прот. Іаковъ Васил. *Крестелевскій* и священ. Ник. Емел. *Алимовъ*; **Троицкая**—свящ. Григор. Ирод. *Степановъ*; **Тихвинская**—свящ. ; въ Приказѣ Обществ. Призвѣнія во имя Божіей Матери «**Уголи моя печали**»—свящ. Мих. Георг. *Аврорскій*; **Духосошестввенская** кладбищенская—прот. Григ. Петр. *Юдинъ*, священ.: Іоаннъ Никол. *Летковскій*, Петръ Ив. *Реверсовъ* и Мих. Илар. *Туберововъ*; протоіерей: **Благовѣщенскаго** женскаго монастыря: Мих. Никиф. *Гусановъ* и Никол. Гавр. *Пальмовъ*.

Астраханскаго уѣзда—пригородныхъ поселеній: стан. **Казачебугровской** Донской—свящ. Григ. Март. *Тантымовъ* и села **Началова** (Черепакха тожъ) Руденской—свящ.: Архистархъ Θεодор. *Виноградовъ* и Вас. Ив. *Юштинъ*.

И - й о к р у г ь .

Благочинный (онъ-же прот. град. **Петро-Павловской** церкви), Дмитр. Ал-дръ *Ласточкинъ* и священ. той-же церкви Бор. Григ. *Вътвицскій*; **Іоанно-Златоустовская** церковь, прот. Павелъ Никол. *Фасильковский*, священ.: Никол. Петр. *Сластушнскій*, Всевол. Θεод. *Виноградовъ* и Васил. Андр. *Насмѣдмевъ*; **Покровская** (при астраханской тюрьмѣ)—свящ. Петръ Ив. *Новиковъ*; **Гостинно-Николаевская**—прот. Пет. Гав. *Ильинскій*, священ.: Стеф. Ив. *Солертинскій*, канд. акад. Тихонъ Платон. *Березинъ* и Васил. Яковл. *Лебединскій*; **Казанская**—прот. Илар. Мих. *Туберововъ*, священ.: Влад. Яковл. *Лебединскій* и Вас. Ив. *Григорьевъ*; **Покровская**—священ.: Ал-дръ Конст. *Попыловъ*, Митреф. Арт. *Волостьвичъ* и Евтроп. Леан. *Кочергинъ*; **Знаменская**—свящ.: Мих. Констант. *Вдравосмысловъ* и Влад. Конст. *Петровъ*; **Рождество-Богородицкая**—свящ. Васил. Иван. *Ермолаевъ*; **Единовърческая-Вознесенская**—свящ. Евѣмій Серг. *Оетиковъ*; при дѣтскомъ Николаевскомъ приютѣ во имя **Св. Павла Исповѣдника**, Архіепископа Цареградскаго—свящ. Дмитр. Мих. *Добровъ*.

Астраханскаго уѣзда—пригородныхъ поселеній: **Башмаковского** Николаевской—свящ. Васил. Никол. *Севастьяновъ*; **Карантиннаго** (Хохлатинскаго), **Михаило-Архангельской**—свящ. Вас. Кон. *Смиренномудровъ*; станицы **Дурновской**, **Вознесенской**—свящ. Пав. Стеф. *Проскуряковъ*.

АСТРАХАНСКІЙ У Ъ З Д Ъ.

І округъ.

Благочинный (овъ-же священ. **Смоленской** церкви г. Астрахани)—
Мих. Макар. *Боровковъ* и священ. той-же церкви Антонинъ Серг. *Райскій*

Священники церквей уѣзда: станция **Городофорпостинской** (Атаманской), Спасо-Преображенской—Иоанвъ Павл. *Нигровскій* и Иоаннъ Вас. *Гортневъ*; селеній: **Николаевского**, Николаевской—Андр. Гавр. *Монголовъ*; **Басовъ**, Покровской—Витал. Павл. *Постъловъ*; **Михайловскаго**, Михаило-Архангельской—Евген. Васил. *Яконтовъ*; **Ядыковскаго**, Николаевской—Павель Стеф. *Постъловъ*; **Промыгловскаго**, Казанской—Мих. Петр. *Ледъевъ*; **Оленичева**, Николаевской—Мих. Григ. *Поляковъ*; на остр. **Кулалы**, Николаевской—Мих. *Трещатскій*.

II округъ.

Благочинный, священникъ села **Ильинскаго**, Николаевской церкви Вас. Ал-др. *Иконницкій*.

Священники церквей селъ: **Бахтемирскаго**, Троицкой—Никол. Ал-др. *Цептковъ*; **Сергіевскаго**, Сергіевской—Ал-дръ Ал-др. *Иконницкій*; **Икрянаго**, Петро-Павловской—Мих. Ив. *Юштинъ*; **Феодоровскаго** (Харбай), Иоанно-Богословской—Антовій Ефим. *Богородицкій*; **Житнаго** (Досадянскаго тожъ), Алексеѣвской—Ал-сѣй Капит. *Избековъ*; **Бирючьей Косы** Васильевской—Вас. Мих. *Орловъ*; **Зюзиной Косы**, Петро-Павловской—Васил. Ив. *Дубровскій*; **Четырехбугоринскаго**, Николаевской—Евгеній Ал-др. *Незнаевъ* и Феод. Григ. *Соколовъ*; **Лагани**, Николаевской—Георгій Григор. *Поповъ*.

III округъ.

Благочинный, священ. Троицкой церкви села **Камызяка** Вас. Сем. *Нефедьевъ*.

Священники церквей селъ: **Карлата**, Иоанно-Предтеченской—Иоанвъ Сем. *Нефедьевъ*; **Чегана**, Покровской—Павель Ковст. *Петровъ*; **Никольскаго** (Ново-Никольскаго и Безпутное тожъ), Николаевской—Ал-др. *Скрижалинъ*; **Камызякъ**, Смоленской—Ал-дръ Петр. *Шоболовъ*; **Уваровъ**, Казанской—Ал-дръ Даниил. *Потменскій*; **Самосдѣльскаго**, Петро-Павловской—Ал-дръ Ал-сѣв. *Юловскій*; **Образцоваго**, Спасо-Преображенской—Гавр. Васил. *Чаевъ*; **Иванчуга**, Троицкой, Мих. Стеф. *Бажановъ*.

КРАСНОЯРСКІЙ УѢЗДЪ.

І округъ.

Благочинный (онъ-же протоіерей) **Красноярскаго**, Владиміровскаго собора—Пав. Васил. *Бѣльскій*, священникъ того-же собора Георг. Мих. *Перестыловъ*; Ильинской кладбищенской церкви г. Краснога-Яра—свящ. Романъ Яков. *Романовъ*. Владиміровская церковь приписная къ собору

Священники церквей сель: **Разночинскаго** (Ново-Александровское тожъ), Николаевской—Іоаннъ Петр. *Поповъ*; **Барановскаго**, Скорбященской—Ал-сѣй Димит. *Гавриловъ*; **Петро-Павловскаго**, (Ново-Павловскаго тожъ), Успенской—Мих. Гер. *Кронидовъ*; **Теплинскаго**, Іоанно-Предтеченской Никол. Аван. *Дмитріевскій*; **Кривобузанскаго**, Екатерининской—Димит. Гавр. *Фаворскій* и Серг. Феоф. *Осиповъ*.

ІІ округъ.

Благочинный священ. Казанской церкви села **Марина**, Арсеній *Михайловскій* и священ. того-же села Федоръ Ал-др. *Быстролетовъ*; священники сель Красноярскаго уѣзда: **Сафоновки**, Троицкой—Никан. Ал-ѣв. *Маяцкій*; **Ганюшкина**, Двѣнадцати Апостольской—Вас. Георг. *Рудневъ*; **Ниольскаго** (Джамбай тожъ), Антонію-Феодосіевской—Николай *Троицкій*; на **Чуркинскомъ промыслѣ**, Николаевской—Евген. Иванов. *Юитинъ*; **Астраханскаго уѣзда**: **Тишкова**, Николаевской—Вл. Ал-др. *Малыгинъ*; **Макова** (Дмитріевскаго тожъ), Алексѣевской—Іоаннъ Ал-ѣв. *Талантовъ*; **Цвѣтнаго**, Петро-Павловской—Никол. Пав. *Ситтинъ*.

ЕНОТАЕВСКІЙ УѢЗДЪ.

І округъ.

Благочинный (онъ-же священникъ села **Никольскаго** Рождество-Богородицкой церкви) —Тих. Ил. *Третяковъ*, священ. той-же церкви Василій Вас. *Парабучевъ*.

Протоіерей, Енотаевскаго Троицкаго собора Ал-дръ Анд. *Иконницкій*, священники того-же собора: Мих. Вас. *Макаровъ* и Пав. Ал-сѣв. *Ильинъ*; приписная къ собору Покровская церковь, въ пос. Екатеринбургѣ.

Священники церквей сель и станицъ: села **Феодоровки**, Никольской—Никол. Никол. *Ивановскій*; станицъ: **Сѣроглазинской**, Петро-Павловской—Іак. Іак. *Гиперборейскій*; **Косикинской**, Донской—Іоаннъ *Грузиновъ*;

сель: **Владиміровки**, Михаило-Архангельской—**Іоаннъ Ястребовъ**, **Издновскаго**, Покровской—**Іоаннъ Пурпуровъ**; станицъ: **Михайловской**, Михаило-Архангельской—**Петръ Никол. Лепоринскій**; **Копановской**, Успенской—**Вас. Іак. Ястребовъ**; **Ветлянинской**, Николаевской—**Виссар. Ів. Водоплотовъ**; сель: **Пришиба**, Покровской—**Ник. Ів. Соколовъ** и **Никол Кузьминъ**; ставицъ: **Грачевской**, Донской—**Григ. Генерозовъ**; **Лобяжинской** Покровской—**Ковст. Серг. Глядкозъ**; **Замьяновской**, Спасо-Преображенской—**Вас. Петр. Реверсовъ**.

II округъ.

Благочинный, свящ. Троицкой церкви села **Харабалей**, Порф. Никиф. **Робустовъ** и священ. той-же церкви **Вас. Абрамовъ**.

Священники церковей сель: **Хошеутовскаго**, Михаило-Архангельской **Гавр. Гавр. Близнюковъ**; **Княжева**, Казанской—**Пет. Дмит. Болтинскій**; **Селитреннаго**, Архидіаконо-Стефановской—**Іаков. Гавр. Оаворскій** и **Ілья Путянинъ**; **Тамбовки**, Богоявленской—**Михаиль Іаков. Крастелевскій**; **Кочковатки**, Казанской—**Влад. Григ. Поляковъ**; **Сасыкольскаго**, Покровской—**Іоан. Веніам. Ильинскій** и **Іоан. Фіалкинъ**.

III округъ.

Благочинный (временно завѣдуетъ благочинный II округа Енот. уѣзда), свящ. Порфир. **Робустовъ**.

Священники церковей сель: **Болхунъ**, Дмитріевской—**Іоан. Емельян. Алимовъ** и **Іаковъ Антон. Троицкій**, Покровской церкви—**Георг. Никандр. Ансимовъ**; **Михайловскаго**, Казанской—**Григ. Ігн. Соколовъ**; **Удачнаго**, Покровской—**Андр. Ал-др. Иконикій**; **Золотухинскаго**, Казанской—**Васил. Емел. Алимовъ** и **Феод. Лебедевъ**; **Пироговскаго**, Михаило-Архангельской—**Петръ Кротовъ** и **Дмит. Трескинъ**; **Сокрутовки**, Вознесенской—**Васил. Макар. Вознесенскій**; **Ниво Никольскаго**, Николаевской—**Ал-др. Стеф. Граниковъ** и **Геор. Леонт. Алешинъ**.

ЧЕРНОЯРСКІЙ УѢЗДЪ.

I округъ.

Благочинный, протоіерей **Черноярскаго** Вознесенскаго собора **Викт. Як. Царевскій**; священники того-же собора: **Никол. Григ. Галимарнасовъ** и **Ал-сѣй Рябовъ**. Священникъ Черноярской кладбищенской Петро-Павловской церкви **Витал. Мих. Кутлинскій**.

Священники церковей сельъ: **Соленого-Займища**, Покровской—**Феод. Ястребовъ** и **Дмитр. Алимовъ**; **Старицнаго**, Казанской—**Иоаннъ Ильичъ Третьяковъ** и **Дмитрій Рязанскій**; **Подовъ**, Александро-Невской—**Иоаннъ Сарновъ**; Покровская церковь-школа въ поселкѣ **Ступинѣ**, приписывая къ Александро-Невской церкви села Подовъ; **Вязовки**, Иоанно-Богословской—**Витал. Вас. Бенедиктовъ** и **Леон. Сергѣевскій**; **Каменнаго-Яра**, Николаевской—**Евген. Ив. Сластушенскій** и **Симеонъ Алексѣевъ**; **Солодниновъ**, Казанской—**Стеф. Иван. Проскураковъ**, Вячеславъ **Стеф. Солертинскій** и **Петръ Быстролетевъ**; **Ушаковки**, Михаило-Архангельской—**Вас. Гавр. Монголовъ**; **Поповичнаго**, Михаило-Архангельской (Рай-городкѣ)—**Павель Ал-др Гамбуровъ**; **Свѣтлаго Яра**, Николаевской—**Дмит. Трескинъ**.

II округъ.

Благочинный, священникъ села **Аксая**, Николаевской церкви, **Вик. Стеф. Смирновъ**, священникъ той-же церкви **Мих. Афан. Покасовъ**.

Священники церковей и сельъ: **Чапурниковъ**, Рождество-Богородицкой—**Мих. Апол. Травинъ**; **Дубоваго Оврага**, Никитинской—**Петръ Иванов. Доктусовъ**; **Цацовъ**, Покровской—**Дион. Гавр. Бланскій**; **Тундутова**, Вознесенской—**Викторъ Сафон. Богомолвъ**; **Плодовитаго**, Михаило-Архангельской—**Фавій Колтиковъ**; **Абганерова**, Рождество-Богородицкой—**Феод. Иаков. Лавровъ**; **Жутова**, Троицкой—**Конст. Георг. Ардымскій**; **Садоваго**, Рождество-Богородицкой—**Мееод. Ерм. Меликовъ**; **Обильнаго**, Михаило Архангельской—**Павель Жабинъ**; **Киселова**, Крестовоздвиженской—**Сераф. Георг. Аврорскій**.

III округъ.

Исправляющій должность Благочиннаго священ. села **Ремонтнаго**, Покровской церкви, **Васил. Иван. Кражимскій** и священникъ той-же церкви **Ал-дръ Семен. Орловъ**.

Священники церковей сельъ: **Завѣтнаго**, Николаевской—**Серг. Ал-др. Добронравовъ** и **Исаакъ Мих. Ростовцевъ**; **Торговаго**, Михаило-Архангельской—**Мих. Мих. Урусовъ** и **Евгеній Пуцевскій**; **Валуевки**, Петро-Павловской—**Серг. Кораблевъ**; **Крестовъ**, Успенской—**Ал сѣй Ал сѣв. Смирновъ**; **Шандасты**, Рождество Богородицкой—**Митр. Георг. Гозановъ**; **Кормоваго**, Николаевской—**Никол. Ковон. Островидовъ**; **Пріютнаго**, Крестовоздвиженской—**Фед. Адриан. Лушпаевъ**; **Элисты**, Крестовоздвиженской—**Феод. Вас. Дубянский**; **Болгунъ-Саль**, Дмитріевской—**Михаилъ Черняевъ**.

Священники миссіонерскихъ церквей: уроч. **Наинъ-Шире**, Николаевской—Леон. *Лопатинъ*; **Уланъ-Эрге**, Николаевской—Ксеноф. Павл. *Цендровскій*; **Чилгирь**, Александро-Невской—Конст. *Николаевъ*.

ЦАРЕВСКІЙ УЪЗДЪ.

I округъ.

Благочинный, протоіерей Царевского Христорождественскаго собора Мих. Ник. *Рудневъ*; свещ. того-же собора Дмит. Ив. *Люстровъ*; Михаило-Феодоровская церковь, приписная къ Царевскому собору.

Священники церквей сель: **Солодовки**, Крестовоздвиженской—Ал-дръ Прох. *Смирновъ*; и Петръ Никол. *Воронцовъ*; **Колобовки**, Михаило-Архангельской—Антон. Іаков. *Понасевичъ* и Ал-дръ *Дамилевскій*; **Зубовки**, (Золотозубовки тожь)—Николаевская, приписная къ церкви села Колобовки; слободы **Капустина-Яръ**, Троицкой—Петръ Филип. *Дьяковъ* и Левъ Стеф. *Алякринскій*; той-же слободы, Николаевской—Вас. Емел. *Захаровъ*, Гавр. Іаков. *Крастелевскій* и Тихонъ Васил. *Иларионовъ*; сель: **Пологаго-Займища**, Возвесенекской—Іосифъ Филип. *Тодорскій* и Пав. *Александровскій*; **Верхняго Хутора**, Покровской—Ал-сѣй *Курбатовъ*; слободы **Владиміровки**, Владиміровской—Евгенъ Ив. *Покровскій* и Феодр. Ирод. *Степановъ*; той-же слободы Михаило-Архангельской—Пет. Сем. *Фаворскій* и Вас. Ал-др. *Граниковъ*; при **Баскунчанскомъ** озерѣ, Казанской—*Цоревскій*; **Нижняго хутора**, Успенской—Мих. Ив. *Матеевъ*; **Батаевки**, Михаило-Архангельской—Стеф. Никитч. *Дмитріевскій*; въ Киргизской степи, въ поселкахъ: **Рынь Песнахъ**, Александро-Невской—Петръ Іоан. *Троицкій*; **Казанку**, Николаевской—Фед. *Льповъ*; **Таловнъ**, Александро-Невской—Гавр. Фед. *Вогдановъ*.

II округъ.

Благочинный, священ. села **Пришиба**, Троицкой церкви—Стеф. Кон. *Парадизовъ*, священ. той-же церкви Ал-дръ Тимоф. *Блавицъ*.

Священники церквей сель: **Пришиба**, Казанской—Ал-дръ Петр. *Строковъ*, Іоаннъ Мих. *Юдинъ* и Мих. *Троицкій*; **Средне-Ахтубинскаго**, Покровской—Ал-дръ Терент. *Доброправовъ*; того-же села Троицкой—Іоаннъ Гаврилов. *Бобрусовъ*, Викторинъ Петров. *Быстролетовъ* и Левъ *Бенедиктовъ*; **Верхне-Ахтубинскаго**, Николаевской—Викт. Петр. *Ставровъ* и Влад. Іоанн. *Гозалиевъ*; въ предѣлахъ сего села, Всѣхсвятская—приписная къ Царицынскому отдѣленію Балашевскаго Покровскаго жен-

скаго монастыря, Саратовской губерніи; **Средне-Погромнаго**, Покровской—*Вадковскій* и *Никол Григ. Поповъ*; **Житкура**, Рождество-Богородицкой—*Дмитр. Аммовъ*; **Верхне-Погромнаго**, Покровской—*Григ. Ил. Гвоздевъ*, *Иоаннъ Васил. Ягонтовъ*; слободы **Рахики**, Введенской—*Васил. Ив. Никольскій* и *Конст. Гранитовъ*; той же слоб. **Михайло-Архангельской**—*Петръ Тимое. Началовъ*; при **Элтонскомъ** озерѣ, Троицкой—*Никол. Васил. Поповъ*; **Заплавномъ**, Покровской—*Констан. Петр. Добронравовъ* и *Васил. Павл. Смирновъ*; поселка **Амуровни**, Николаевской—*Мих. Онуфр. Солнцева*.

Ш округъ.

Благочинный, протоіерей Троицкой церкви села **Быкова** *Иоаннъ Феод. Успенскій*, свящ. того-же села *Никол. Ив. Поповъ*.

Священники церквей сель: **Ново-Никольскаго**, Николаевской—*Ал-дръ Ив. Севастьяновъ*; того-же села **Параскевинской**—*Петръ Георг. Кастіевъ*; **Волянаго**, Троицкой—*Иоаннъ Герас. Розалиевъ*; **Широкаго**, Покровской—*Семень Георг. Рудневъ*; **Калмыцкой-Бални**, Покровской—*Гергій Ив. Ардымскій*; **Пролейки**, Иоанно-Богословской—*Никол. Ив. Покровскій*; хутора **Никольскаго** (пос. Субботинъ), Покровской—*Дмат. Васил. Рождественскій*; **Терновой-Бални**, Михайло-Архангельской—*Влад. Ал-др. Остроумовъ*; **Балъ-клея**, Вознесенской—*Вас. Проскуряковъ* и *Иоаннъ Никол. Воронцовъ*; **Кислова**, Николаевской—*Левъ Благодаровъ* и *Дан. Дан. Зальскій*.

IV округъ.

Благочинный, священникъ слободы **Николаевской**, Николаевской церкви Ал-сѣй *Феод. Кулясовъ*, священники той-же церкви: *Никол. Ив. Воронцовъ* и *Никол. Ив. Орловъ*; **священники** церквей сель: **Солодушина**, Покровской—*Иоаннъ Петр. Емилитовъ*; **Александровки**, Александроневской—*Васил. Петр. Соколовъ*; слободы **Николаевской**, Успенской—*Иоаннъ Викт. Царевскій* и *Влад. Васил. Николаевъ*, Троицкой—*Порф. Конст. Веселовскій* и *Евгеній Ив. Никольскій*; Покровской—*Ал-дръ Васил. Чаевъ* и *Конст. Григ. Поляковъ*; Александроневской—*Петръ Юсеф. Красновъ*; сель: **Слободки**, Покровской—*Михайль Яковл. Романовъ* и *Ал-дръ Фед. Карповъ*; **Бережновки**, Покровской—*Григ. Ив. Залетаевъ*; **Молчановки**, Николаевской—*Мих. Петр. Юдинъ*; на **Гончарномъ** хуторѣ, Троицкой (имѣется и походная)—*Петръ Ив. Веселовскій*; на **Калашниковскомъ** хуторѣ *Кирилло-Меодіевская*—*Витал. Яковл. Генерозовъ*.

Старосты церквей г. Астрахани.

Гостинно-Николаевской, вакансія; Иоанно-Златоустовской, купецъ Семень Куз. *Марковъ*; Казанской, куп. Сем. Ив. *Захаровъ*; Покровской, куп. Ив. Ив. *Губинъ*; Петро-Павловской, Астрах. мѣщан. Ст. Вас. *Захаровъ*; Христорождественской, куп. Фед. Ал-др. *Ясыринъ*; Крестовоздвиженской, Астрах. мѣщ. Горг. Мих. *Догодинъ*; Смоленской, куп. Серг. Ив. *Барсковъ*; Знаменской, куп. Ник. Никиф. *Ильинъ*; Введенской, Астр. мѣщ. Ал-дръ Ив. *Кортневъ*; Михаило-Архангельской, В. А. *Гондаревъ*; Рождество-Богородицкой, куп. Троф. Антон. *Гуськовъ*; Ильичской, куп. Левъ Вас. *Злобинъ*; Свято-Троицкой, пот. поч. гражд. Пет. Вал. *Мочаловъ*; Тихвинской, Астр. мѣщ. Пет. Фил. *Моревъ*; кладбищенской Духосошественской, куп. Ив. Конон. *Моисеевъ*; Единовѣрческой-Вознесенской, куп. Пав. Гер. *Склянинъ*.

УЧЕБНЫЯ ЗАВЕДЕНІЯ.

Духовная семинарія.

(Эспланадная ул., казен. домъ).

Ректоръ, архимандритъ *Иоаннъ*.

Инспекторъ, канд. бог. свящ. Сим. Авдр. *Покровский*; помощникъ его, канд. бог. Фед. Ник. *Зеленугинъ*; надзиратель вакансія. Преподаватели: св. писанія вет. зав.—канд. бог. Алек. Вас. *Реморовъ*; основнаго, догматическаго и нравственнаго богословія—канд. бог. Никол. Никол. *Лятницкій*; гомилетики, литургики, практическаго пастырскаго руководства и еврейск. яз.—канд. бог. Ник. Вас. *Лысогорскій*; библейской и церковной всеоб. и рус. исторіи и нѣмец. яз. ст. сов. Никол. Филипп. *Леонтьевъ* (онъ-же преподаватель нѣмецкаго языка); исторіи и обличит. богосл., облич. раскола и мѣст. сектъ—канд. бог. Викт. Дмит. *Соколовъ*; гражданской исторіи всеобщей и русской—ст. с. Вас. Ал-ѣв. *Васнецовъ*; словесности и исторіи литературы—канд. бог. надв. сов. Ник. Ив. *Матвѣевъ*; логики, философіи, психологіи и дидактики—кол. секр. Пет. Конст. *Смиренномудровъ*; математики и физики—ст. сов. Ал-дръ

Ал-сѣв. *Покровский*; греческаго языка—маг. бог. Ал-дръ Ал-др. *Сокс-ловъ*; латинскаго языка—ст. сов. Никол. Феод. *Добровъ*; французскаго языка—кол. секр. Ал-сѣй Егор. *Рудневъ*; калмыцкаго языка—кол. рег. Найм. Бадм. *Бадмаевъ*; церковнаго пѣнія, священ. Иоанник. Тимое. *Бллавинъ*; иконописанія—Ал-дръ Мих. *Меличовъ* и гимнастики—тит. сов. Ив. Филип. *Леонтьевъ*.

Духовникъ семинаріи, свящ. Мих. Димит. *Благодравовъ*.

Экономъ, діак. Мих. Вас. *Любимовъ*.

Врачъ, кол. сов. Ниль Степ. *Соколовъ*.

Правленіе семинаріи. **Предсѣдатель** архимандритъ *Иоаннъ*. **Члены педагогическаго собранія**: инспекторъ семинаріи, преподаватели: Вас. Ал-сѣв. *Васнецовъ*, Ник. Филип. *Леонтьевъ*, Никол. Феод. *Добровъ*, священники: Ал-др. Кон. *Постыловъ* и Тих. *Березинъ*. **Члены распорядительнаго собранія**: инспекторъ семинаріи, преподаватель Вас. Ал-сѣв. *Васнецовъ*, свящ. *Постыловъ* и экономъ.

Секретарь—Никол. Феод. *Добровъ*.

Д у х о в н о е у ч и л и щ е .

(Почтовая ул., д. № 6 й).

Смотритель (онъ-же преподаватель православнаго катихизиса и церковнаго устава), ст. с. Ив. Андр. *Шоловъ*; **помощникъ его** (онъ-же преподаватель священной исторіи), стат. совѣт. Ив. Ник. *Лытницкій*. **Учители**: русск. и церковно-славянскаго языка—въ II, III и IV классахъ ст. сов. Илья Гавр. *Пальмовъ* и I к. Дмит. Григ. *Зоринъ*; греческ. языка—ст. сов. Ал-др. Апол. *Румянцевъ*; латинскаго языка—ст. сов. Ал-дръ Мих. *Курочкинъ*; ариеметики и географія—стат. совѣт. Ал-дръ Ник. *Лытницкій*; калмыцкаго языка—Найм. Бадм. *Бадмаевъ*; чистописанія—кол. ас. Григ. Андр. *Воложаниновъ*; церковнаго—пѣнія—діаконъ Венед. Леон. *Севастьяновъ*.

Учитель пригготовительнаго класса, свящ. Григ. Петр. *Пургуровъ*.

Учитель гимнастики—тит. сов. Ив. Филип. *Леонтьевъ*.

Надзиратели: Як Пет. *Гороговъ*, Серг. Никиф. *Димитріевскій*, Евг. Григ. *Юдинъ* и Гавр. Алек. *Чаевъ*.

Врачъ, дкт.-мед. кол. сов. Пет. Ив. *Мессароизъ*.

Почетный блюститель—Ив. Ив. *Губинъ*.

Правленіе училища. **Предсѣдатель**—смотритель училища. **Члены:** помощ. смотр., учитель Ал-дръ Апол. *Румянцевъ*, прот. Пав. Никол. *Васильковскій* и свящ. Гав. Гавр. *Чаевъ*.

Епархіальное женское училище.

(На углу Николочасвѣнной и Новосадской ул., казен. домъ).

Начальница—Ал-дра Ив. *Иванова*. **Инспекторъ** (овъ же преподаватель Закона Божія), канд. бог. свящ. Ал-ѣй Митроф. *Поповъ*. **Преподаватели:** русскаго языка—кан. бог. Влад. Влад. *Рубининъ*; географіи и исторіи—кол. сов. Вик. Вас. *Новолотовъ*; дидактики, педагогики кан. богос. Алек. Анд. *Покровскій*; ариѣметики и физики—кол. ас. Вал. Григ. *Калиновскій*; геометріи—ст. сов. Ал-ръ Ник. *Льтницкій*; церковнаго пѣнія—регентъ архіер. хора Еф. Кон. *Петропольскій*; чистописанія—тит. сов. Ив. Филип. *Леонтьевъ*; музыки—Клара Витольдов. *Киркилло* и Евп. Пет. *Ильинская* и гигиены кол. совѣтн. докт. мед. Илья Пав. *Ильинъ*.

Воспитательницы: Ал-дра Андр. *Ларина*, Ал-дра Сер. *Глядкова* Ал-дра Петр. *Воловская*, Анна Ал-сѣв. *Смирнова*, Ольга Петр. *Гурьева*, Елен. Мих. *Ильинская* и Евг. Пег. *Крутецкая*.

Экономъ—Ал-дръ Ив. *Розановъ*.

Врачъ кол. сов. док. мед. Илья Пав. *Ильинъ*.

Советъ училища. **Предсѣдатель**, прот. Никол. Гавр. *Пальмовъ*. **Члены отъ духовн. вѣдомства:** прот. Іаковъ Вас. *Крестелевскій* и свящ. Мих. Ив. *Бѣловземцевъ*; инспекторъ и начальница. **Дѣлопроизводитель**, кол. ас. В. Г. *Калиновскій*.

Епархіальный Училищный Совѣтъ, завѣдывающій церковно-приходскими школами.

(Зданіе Духовной Семинаріи).

Предсѣдатель архимандритъ *Іоаннъ*. **Члены:** епаріальный наблюдатель, священ. *Феод. Андр. Архангельскій*, протоіерей *М. И. Гусаковъ*, директоръ народныхъ училищъ *К. М. Алмосовъ*, вепремѣнные члены Губернскаго Присутствія: *И. К. Петровъ* и *К. И. Горчаковъ*, инспекторъ епархіальнаго женскаго училища, священникъ *А. М. Поповъ*, кол. секр. *А. А. Серафимовъ*, кол. секр. *П. К. Смиренномудровъ*, преподаватель духовной семинаріи *Н. Ф. Добровъ* (онъ-же казначей) и учитель духовнаго училища *А. Н. Лытницкій*, духовникъ семинаріи *М. Д. Благоураховъ*, землемѣръ управл. государств. имуществъ *И. Г. Федоровъ*.
Дѣлопроизводитель Совѣта—*Н. И. Матвѣевъ*.

Инспекція церковно-приходскихъ школъ и школъ грамоты.

Астраханскій епархіальный наблюдатель, кандид. богосл. священ. *Феод. Андр. Архангельскій*; **помощники его:** астрахан. уѣздн. наблюд. свящ. *Влад. Яков. Лебединскій*, красноярскій уѣздн. наблюд. свящ. *Дмит. Гавр. Оаворскій*, енотаевскій уѣздн. наблюд. свящ. *Мих. Васил. Макаровъ*, черноярскій уѣздн. наблюд. свящ. *Никол. Григ. Галикарнасовъ*, царевскій уѣздн. наблюд. свящ. *Ал-дръ Петр. Строчковъ*,

УѢЗДНЫЯ ОТДѢЛЕНІЯ СОВѢТА.

Астраханское.

Предсѣдатель отдѣленія, свящ. *Тих. Плат. Березинъ*. **Члены:** уѣзди, наблюдат. свящ. *Влад. Яков. Лебединскій*, священники г. Астрахани: *Всевол. Феод. Виноградовъ*, *Мих. Ив. Бьлоземцевъ*, *Григ. Ирод. Степановъ* и *Вас. Яков. Лебединскій* (онъ-же дѣлопроизводитель), преподаватель духовн. Семинаріи *Ник. Ник. Лытницкій*, учитель духовнаго училища *Илья Гавр. Пальмовъ*, членъ отъ городского управленія ст. сов. *Никол. Вас. Лавровъ*, уѣздный исправникъ *Ал-дръ Петр. Юдковскій*, учитель-инспекторъ городского 4-хъ классаго училища *Серг. Макс. Жуковъ*. **Члены отдѣленія по должности:** оо. благочинные и гг. земскіе начальники Астраханскаго уѣзда.

Красноярское.

Предсѣдатель отдѣленія, уѣздный наблюд. свящ. Дмит. Гавр. *Фаворскій*. **Члены**: священники: Георгій *Переспльовъ* (онъ-же и дѣлопроизводитель), Романъ *Романовъ* (онъ же и казначей), Сер. *Осиповъ*, Мих. *Корнидовъ*, Ник. *Дмитріевскій* и Стефанъ *Низровъ*, уѣздный членъ окружнаго суда, ст. сов. *Веригинъ*, уѣздный исправникъ Анат. Анд. *Пугалскій*, учитель-инспекторъ городского 3-хъ класснаго училища Вас. Петр. *Дойниковъ* и членъ отъ городского общества мѣщанинъ—Флоръ *Гавриловъ*, уѣздный врачъ П. П. *Грашожовскій*. **Члены отдѣленія по должности**: оо. благотворные и гг. земскіе начальники Красноярскаго уѣзда.

Енотаевское.

Предсѣдатель отдѣленія, уѣздный наблюд. священ. Мих. Васил. *Макаровъ*. **Члены**: священники: Петръ *Лепоринскій*, Василій *Ястребовъ*, Павелъ *Ильинъ* (онъ же дѣлопроизводитель и казначей), Александръ *Граниковъ* Николай *Ивановскій* и Іоаннъ *Пурпуровъ*, атаманъ 1-го отдѣла астраханскаго казачьяго войска, полковникъ Вален. Ил. *Кондаковъ*, уѣздный исправн. Конст. Семен. *Шаринъ*, завѣдывающій городскимъ 2-хъ класснымъ училищемъ Сем. Петр. *Ивановскій* и членъ отъ городского общества мѣщанинъ Антоній *Васильевъ*. **Члены отдѣленія по должности**: оо. благотворные и земскіе начальники Енотаевского уѣзда.

Черноярское.

Предсѣдатель отдѣленія, уѣздный наблюдатель священ. Николай *Галикарнасовъ*. **Члены**: предсѣдатель сѣзда Серг. Павл. *Шульцъ*, предводитель дворянства, ст. совѣт. Арк. Ив. *Борисоглыбскій*, членъ окружнаго суда, ст. сов. Ал-дръ Ник. *Ландышевъ*, священники: епархіальный миссіонеръ Михаилъ *Орловъ*, Виталій *Кутлинскій* (онъ-же казначей), Θεодоръ *Дубянскій* и Алексій *Рябовъ* (онъ-же дѣлопроизводитель), завѣдующій Черноярскимъ 2-хъ класснымъ училищемъ, над. сов. Вас. Ал-ѣв. *Замятинъ*. **Члены отдѣленія по должности**: оо. благотворные и земскіе начальники Черноярскаго уѣзда.

Ц а р е в с к о е .

Предсѣдатель отдѣленія, уѣздный наблюдатель, свящ. Ал-дръ Пет. *Строговъ*. **Члены**: предсѣдатель уѣзднаго съѣзда, ст. сов. Ник. Ник. *Огневъ*, священники, епархіальный миссіонеръ Петръ *Гороховъ*, Николай *Орловъ*, Константинъ *Добронравовъ*, Петръ *Діаконовъ*, Александръ *Вълавинъ* (онъ-же дѣлопроизводитель), уѣздный исправникъ Дмит. Никол. *Клишкинъ*, уѣздный врачъ Ал-дръ Влас. *Феодоровъ*, завѣдующій 2-хъ класснымъ училищемъ Андр. Ив. *Корневъ* и членъ отъ городского общества мѣщанинъ Θεод. Степ. *Нестеренко*. **Члены отдѣленія по должности**: оо. благочинные и земскіе начальники Царевского уѣзда.

ЦЕРКОВНО-ПРИХОДСКІЯ ШКОЛЫ АСТРАХАНСКОЙ ЕПАРХІИ.

В ъ г. А с т р а х а н и .

1) Образцовая при Духовной Семинаріи—мужская.

Наблюдатель школы—ректоръ семинаріи, архимандритъ *Іоаннъ*; **руководитель**—преподаватель семинаріи Петръ Конст. *Смирномудровъ*; **законоучитель**—свящ. Мих. Дм. *Благонравовъ*; **учитель**—Ник. Мих. *Добрыченко*.

2) Образцовая при епархіальн. женск. училищѣ—женская.

Наблюдатель школы—инспекторъ училищи, свящ. Ал-сѣй Митроф. *Поповъ*; **руководитель**—преподаватель училища Ал-сѣй Андр. *Покровский*; **законоучитель**—свящ. Мих. Ив. *Батыевъ*; **учитель пѣнія** свящ. Всев. Θ. *Виноградовъ*; **учительница**—Марія Ал-др. *Голушенко*.

3) Архангельская—мужская.

(У церкви св. Архангела Михаила).

Завѣд. и законоучитель—прот. Іак. Васил. *Крастелевскій*; **учитель**

—діаконъ Никол. *Георгіевскій*; попечитель Астраханскій купецъ Сем. Иван. *Захаровъ*.

4) Благовѣщенская—женская при женск. монастырѣ.

Завѣд.—прот. Мих. Ник. *Гусаковъ*; законоуч. свящ. Іоанник. Тим *Бѣлавинъ*; учительница—Екатер. Никол. *Леонтьева*.

5) Введенская—мужская.

(У Введенской церкви).

Завѣд. и законоуч.—свящ. Гавр. Гавр. *Чавъ*; учитель—діаконъ Петръ Степ. *Зиновьевъ*.

6) Воскресная—женская, первая.

(Помѣщеніе Гостинно Николаевской школы).

Попечитель—потомств. почетн. гражданинъ Евген. Фед. *Никитинъ*. Завѣд. и законоуч.—свящ. Вас. Як. *Лебединскій*. Учительницы: Лид. Ал. *Сперанская*, Калер. Павл. *Левитская*, Нат. Як. *Сидорова*, Елена Серг. *Сергеева*, Ал. Павл. *Муратовская*, Инна Ив. *Иловайская*, Мар. Ник. *Леонтьева*.

7) Воскресная—женская, вторая.

(Почтовая ул., д. Козлова).

Попечительница—Анна Адольфовна *Газенкамперъ*. Завѣдующ. и законоучитель—свящ. Дм. Мих. *Добровъ*. Учительницы: Варвара Конст. *Ломанъ*, Елиз. Ив. *Давыдова*, Над. Гр. и Ал. Гр. *Воложаниновы*, Лид. Ст. *Палычева*, Ал. Аф. *Ненастьева*, Е. А. *Семеновская*, Евпр. Петр. *Ильинская*, Ол. Фед. *Дембицкая*, Ол. Арс. *Хазинская*, Вѣра Павл. *Иванова*, Тат. *Рыбкина*.

8) Гостинно-Николаевская—мужская.

(У церкви Св. Николая).

Завѣд. и законоучитель. Стеф. Ив. *Солертинскій*; учительница—Елена Вас. *Макарова*; попечитель—Ив. Мих. *Красновъ*.

9) Гостинно-Николаевская—женская.

(У церкви Св. Николая).

Завѣд. и законоучитель, священникъ Вас. Як. *Лебединскій*; учительница—Анна Стеф. *Солертинская*; попечитель—купецъ Никол. Петр. *Григорьевъ*.

10) При дешевыхъ квартирахъ—смѣшанная.

(Астрахан. Благотворит. Общ., на Селевнѣ).

Завѣд. уѣзд. наблюдатель, свящ. Влад. Як. *Лебединскій*; законоучитель, свящ. Вас. Ив. *Григорьевъ*; учительница—Анна Павл. *Шустова*.

11) Елисаветинская—смѣшанная.

(Въ Елисавет. сирот. домѣ, на Селевнѣ):

Завѣд. и законоучитель, свящ. Тих. Плат. *Березинъ*; учительница—Мар. Ник. *Зеленутина*; попечители—Попечительство Елисаветинскаго сиротскаго дома.

12) Ильинская—мужская.

(У церкви Св. Пророка Ильи).

Завѣд. и законоучитель, свящ. Мих. Евв. *Блюземцевъ*; учительница Фавна Сем. *Павлова*.

13) Иоанно-Златоустовская—мужская.

(При церкви Св. Иоанна Златоуста).

Завѣдующій и законоучитель, свящ. Всевол. Феодор. *Виноградовъ*; учительница—Евд. Ефим. *Благовъщенская*; попечитель—купецъ Сем. Куз. *Марковъ*.

14) Иоанно-Златоустовская—женская—школа грамоты.

(У церкви Иоанно-Златоуста, д. Маркова).

Завѣд. и зак.-уч. прот. Пав. Вас. *Васильмовскій*; учительца Соф. Ал.-др. *Шамшурина*. Попечитель—Астрах. купецъ Сем. Куз. *Марковъ*.

15) Иоанно Предтеченская—мужская, монастырская.

(Въ Ивановскомъ монастырѣ).

Завѣдующій, настоятель, игумень *Оеофилактъ*; законоучитель и учитель—Ник. Мих. *Меликовъ*.

16) Казанская—мужская.

(Собствен. домъ, на Покровск. площади).

Завѣдующій уѣздн. наблюдатель, свящ. Влад. Як. *Лебединскій*; законоучитель діаконъ Ник. Ал-др. *Никольскій*; учит-ца Валент. Ипп. *Цуцина*; попечитель, Астрах. куп. Сем. Ив. *Захаровъ*.

17) Казанская—женская.

Завѣдующій, уѣздн. наблюдатель, свящ. Влад. Як. *Лебединскій*; законоучитель, свящ. Вас. Ив. *Григорьевъ*; учительница—Сусанна Ал др. *Паузина*; попечитель Астрах. куп. Егоръ Степ. *Куликовъ*.

18) Казанская школа грамоты—смѣшанная.

(На Селевѣ, д. Бѣлоземцевыхъ).

Завѣдующій, уѣздный наблюдатель, свящ. Влад. Як. *Лебединскій*; учительница—Раиса Федор. *Иванова*.

19) Крестовоздвиженская—мужская.

(При Воздвиженской церкви).

Завѣдующій и законоучитель, свящ. (вакансія); учитель—Петръ Мих. *Боровковъ*.

20) Петро-Павловская—мужская

(У церкви Св. А. Петра и Павла).

Завѣдующій и законоучитель, свящ, Борисъ Григ. *Вѣтвицкій*; учительница—Анна Влад. *Христина*; попечитель Астрах. мѣщ. Гавр. *Пыттинъ*.

21) Петро-Павловская—женская.

(У церкви Св. Ап. Петра и Павла).

Завѣдующій, свящ. Дм. Ал-др. *Ласточкинъ*; законоучитель, діаконъ Вас. Ал-сѣв. *Розановъ*; учительница—Татьяна Ал-сѣв. *Степанова*.

22) Покровская—мужская.

(У Покровской церкви).

Завѣд. и законоучитель, свящ. Ал-дръ Конст. *Постыловъ*; учитель—Ефим. Исаев. *Федоровъ*; попечитель—астрах. куп. Ив. Ив. *Губинъ*.

23) Покровская—женская.

(У Покровской церкви).

Завѣдующій и законоучитель, свящ. Митроф. Арт. *Волосевичъ*; учительница—Екатер. Вас. *Васнецова*.

24) Смоленская—мужская.

(У Смоленской церкви).

Завѣд. свящ. Мих. Макар. *Боровковъ*; законоучит. діаконъ Тих. *Димитріевскій*.

25) Тихвинская—женская.

(5 Баклдинская, д. Булычевской).

Завѣд. и зак.-уч. священникъ Аркад. Григ. *Юдинъ*; учительница—Екатер. Ив. *Покровская*.

26) Троицкая—женская.

(При церкви Св. Троицы).

Завѣд. и законоучитель, свящ. Гр. Ирод. *Степановъ*; учительницы: Екатер. Григ. *Сперанская* и Лариса Ник. *Астраханкина*.

27) Христорожественская—мужская.

(У Христорожественской церкви).

Завѣд. и законоучитель, свящ. Іоанник. Тим. *Блаваинъ*; учительница—Елева Фед. *Гусакова*.

Астраханскій уѣздъ.

Басинская. Завѣдующій и законоучитель, священникъ Вит. Павл. *Постыловъ*; учительница—Анна Вас. *Курамова*; попечитель—крест. Пав. *Герасимовъ*.

Бахтемировская. Завѣдующій и законоучитель, свящ. Ник. Ал-др. *Цвѣтковъ*; учительница—Юл. Вас. *Патрина*.

Бирючкосинская. Завѣдующій и законоучитель, свящ. Вас. А. *Орловъ*; учитель—(вакансія).

Восточнаго общества при пристани «Дюргъ-Алтынъ». Попечитель, Ал-сѣй Вас. *Петровъ*. Завѣдующій—уѣздный наблюдатель, священникъ Влад. Як. *Лебединскій*; учительница—Марія Петр. *Жукова*.

Житнинская. Завѣдующій и законоучитель, свящ. Ал-ѣй Кап. *Избековъ*; учитель—Вас. Вас. *Борисовъ*.

Зеленгинская. Завѣдующ., свящ. Іоаннъ *Талантовъ*; учительница—Людмила Лавр. *Смирнова*.

Зюзянская. Зав. и зак.-уч. свящ. Іоаннъ *Семченковъ*; уч-ца Феод. Вас. *Дубровская*. Попечитель—крест. Фѣдоръ Ив. *Цаплинъ*.

Иванчугская. Завѣдующій и законоучитель, священ. Іоаннъ Степ. *Орловъ*; учитель, діаконъ Конст. *Постыловъ*.

Икрянинская I. Завѣдующій и законоучитель, священ. Мих. Ив. *Юштинъ*; учитель Петръ *Голосовъ*.

Икрянинская II. Завѣдующій и законоучитель, священ. Мих. Ив. *Юштинъ*; учительница Мар. *Ширяева*.

Ильинская (с. Ножоваго). Завѣдующій и законоучитель, священ. Вас. Ал-др. *Июницкій*; учительница—Ант. М. *Цендровская*.

Камызякская—двухклассная. Завѣдующій и законоучитель II кл. священ. Вас. Сем. *Нефедьевъ*; законоучитель I кл. священ. Ал-дръ Петр. *Шоболовъ*; учителя: Ефимъ Петр. *Черевичко*; и діаконъ Е. *Каспиевъ*. Попечитель, мѣстн. крест. Ал-дръ Мих. *Смирновъ*.

Караванная. Завѣдующій и зак. уч., священ. Пав. Куз. *Митрогинъ*; учитель—Леон. *Калмыковъ*.

Калмыцкаго Базара—двухклассная крещено-калмыцкая. Завѣд. и законоуч. священ. Вас. Дм. *Красильниковъ*; учителя: Тарас. Карп. *Захаровъ*, Куз. Гр. *Семеновъ* и Фед. *Завоскинъ*.

Карлатская. Завѣдующій и законоучитель, священ. Іоаннъ Семен. *Нефедьевъ*; учительница—Вас. Петр. *Воловская*.

Карантинная. Завѣдующій, священ. Вас. Конст. *Смирномудровъ*; законоучитель діаконъ Анат. *Васильковский*; учительница—Ал-дра Осип. *Мальшева*.

Комаровская. Завѣдующій, священ. Ал-др. Ив. *Скрижалкинъ*; учительница Анфис. Ив. *Шмаринова*.

Лаганская. Завѣдующій и законоучитель, священ. Георг. Вас. *Поповъ*; (п. д.) учителя—Валер. *Николаевъ*.

Маковская. Завѣдующій и законоучитель, священ. Іоан. *Талантовъ*; учительница—Нат. *Шильцова*.

Михайловская. Завѣдующій и законоучитель, священ. Евг. *Яхонтовъ*; учительница—Мар. Θεод. *Фортунатова*.

Началовская. Завѣд. и законоучитель, священ. Вас. Ив. *Юштинъ*; учительница Евд. Сем. *Иванова*.

Николаевская. Завѣдующій и законоучитель, священ. Андр. Гавр. *Монголовъ*; учительница Натал. *Харькина*.

Никольская (с. Безпутнаго). Завѣдующій и законоучитель, священ. Ал-др. Ив. *Скрижалкинъ*; учительница—Ольга Павл. *Шмаринова*.

Образцовая (пос. Травина). Завѣдующій и законоучитель, священ. Гавр. Вас. *Чаевъ*; учительница—Вал. Вас. *Шукина*.

Оленицкая. Завѣдующій и законоучитель, священ. Мих. Григ. *Поляковъ*; учитель—Григ. *Юдинъ*.

Промысловая мужская. Завѣдующій и законоучитель, священникъ Мих. Петр. *Авдѣевъ*; учительница—Агрипина Ал-сѣв. *Скворцова*.

Промысловая женская. Завѣдующій и законоучитель, священникъ Мих. Петр. *Авдѣевъ*; учительница—Ант. Ал-сѣв. *Скворцова*.

Самосдѣльская. Завѣдующій и законоучитель, свящ. Ал-дръ Ал-др. *Иконницкій*; учитель—Конст. *Шилкинъ*.

Сергѣевская. Завѣдующій и законоучитель, свящ. Ал-дръ Ал-др. *Иконницкій*; учительница—Елена Никол. *Иконницкая*.

Тишковская. Завѣдующій и законоучитель, священ. Влад. Ал-др. *Малининъ*; учитель, діаконовъ Серг. *Крестовоздвиженскій*.

Тишковская—женская. Завѣд и законоучитель, свящ. Вл. Ал-др. *Малининъ*; учительница—Анаст. Петр. *Ртова*.

Троицкая (Иванчуг. прихода). Завѣдующій и законоучитель, свящ. Мих. Сем. *Бажановъ*; учительница—Анаст. Ив. *Бѣловелѣва*.

Уваринская. Завѣдующій и законоучитель свящ. Ал-дръ Давид. *Потменскій*; учитель—Ал-сѣй Степ. *Шмелевъ*.

Форпостинская I-я. Завѣдующій, свящ. Иоаннъ Павл. *Нигровскій*; законоучитель, діаконовъ Пав. Степ. *Рязанскій*; учительница—Наг. Вас. *Богомолова*.

Форпостинская II-я. Завѣд и зак.-уч. свящ. Иоаннъ Пав. *Нигровскій*; уч-ца Мар. Никол. *Таргова*.

Хмѣлевская. Завѣдующій, зак.-уч. и учитель, свящ. Ан-др. Ив. *Влазовъ*; попечитель, Астрах. куп. Сем. Ив. *Захаровъ*.

Цвѣтновская мужская.—Завѣдующій и законоучитель, свящ. Ник. *Ситкинъ*; учительница—Мар. *Попова*.

Цвѣтновская женская. Завѣд. и законоучитель, свящ. Ник. Павл. *Ситкинъ*; учительница—Ел. *Юштина*.

Чаганская. Завѣдующій и законоучитель, священ. Пав. Конст. *Петровъ*; учительница—Мар. Ал-сѣв. *Промофѣва*. Попечитель, Ив. Ник. *Лотошниковъ*.

Четырехбугоринская мужская. Завѣдующій и законоучитель, свящ. Феод. Григ. *Соколовъ*; учительница—Пелаг. *Борзунова*.

Четырехбугоринская женская. Завѣдующій и законоучитель, свящ. Фед. Григ. *Соколовъ*; учительница, (и. д.) Евг. Иосиф. *Баранова*.

Чулпанская. Завѣдующій свящ. Ал. Кап. *Избековъ*; законоуч. и учит. Ив. Ив. *Дубковъ*.

Яндыковская. Завѣд. и законоучитель, свящ. Пав. *Постѣловъ*; учительница—Анва Ив. *Цвѣткова*.

Федоровская (с. Харбая) мужская. Завѣдующій, священникъ Ант. Еф. *Богородицкій*; законоучитель и учитель, діаконъ Вас. Петр. *Ракитинъ*.

Федоровская (с. Харбая) женская. Завѣдующій и законоучитель, свящ. Ант. Еф. *Богородицкій*; учительница—Кл. Вас. *Владимірова*.

Г. Красный-Яръ и Красноярскій уѣздъ.

Красноярская-Владиміровская. Завѣдующій и законоучитель, свящ. Георг. Мих. *Переспѣловъ*; учительница—Евг. Ковст. *Зосимова*.

Красноярская-Ильинская. Завѣдующій и законоучитель, священ. Ром. Яков. *Романовъ*; учитель, діаконъ Влад. *Адамовъ*.

Барановская. Завѣд. и законоучитель, свящ. Алѣй *Гавриловъ*; учительница—Соф. *Кузнецова*.

Ганюшкинская. Завѣдующій и законоучитель свящ. Вас. Егор. *Рудневъ*; учительница—Екат. Виссар. *Липовская*.

Кривобузанская. Завѣдующій, уѣзл. наблюд., священникъ Димит. Гавр. *Фаворскій*; законоучитель, священникъ Серг. Теоф. *Осиповъ*; учительница—Екат. Прок. *Калачева*. Попечитель Астрахан. куп. Ив. Сем. *Цвѣтковъ*.

Марейнская мужская. Завѣдующій и законоучитель, свящ. Фед. *Выстрелетовъ*; учитель, діаконъ Георг. *Колосковъ*.

Марейнская женская. Завѣдующій и законоучитель, свящ. Арс. Ив. *Михайловскій*; учительница—Анаст. Пав. *Крюченкова*.

Ново-Александровская (с. Разночинскаго). Завѣдующій и законоучитель свящ. Ив. Вас. *Поповъ*; учительница—М. *Клещевникова*.

Ново-Павловская. Завѣдующій и законоучитель, свящ. Мих. Георг. *Кренидовъ*; учитель—Мих. Сем. *Ильинскій*.

Сафоновская. Завѣдующій и законоучитель, свящ. Ник. *Маяцкій*; учительница—Вѣр. Вас. *Попова*.

Теплинская. Завѣд. и законоучитель, Ник. Аѳ. *Димитріевскій*; учительница—Ольга Ив. *Серебрякова*. Попечитель, мѣстн. крестьянинъ Андр. Ив. *Некрасовъ*.

Чуркинская на промыслѣ «Чурка». Завѣдующій и законоучитель, свящ. Евг. Ив. *Юштинъ*; учитель, діаконъ Влад. Ив. *Розановъ*.

Г. Енотаевскъ и Енотаевскій уѣздъ.

Енотаевская. Завѣдующій и законоучитель, свящ. Пав. Ал-сѣв. *Ильинъ*; учительница—Клав. Петр. *Почомарева*. Попечитель мѣщ. Петръ *Сидоровъ*.

Болхунская мужская. Завѣдующій и законоучитель, свящ. Іак. Ант. *Троицкій*; учитель, діаконъ Іак. Игн. *Козловъ*.

Болхувская женская. Завѣдующій и законоучитель, свящ. Іан. Ем. *Алимовъ*; учительница—Анна Вас. *Вольнова*.

Болхунская при Покровской церкви. Завѣдующій и законоучитель, свящ. Георг. *Аксимовъ*; учительница—Феод. Мих. *Чернобровина*.

Владиміровская. Завѣдующій и законоучитель, свящ. Іоаннъ Вас. *Ястребовъ*; учитель, діаконъ Ник. Гавр. *Тарбѣевъ*.

Золотухинская. Завѣдующій и законоучитель, свящ. Феод. *Лебедевъ*; учительница—Мар. Андр. *Кубасова*.

Ивановская. Завѣдующій и законоучитель, священ. Іоаннъ Петр. *Пурпуровъ*; учительница—Людм. Архад. *Лащинская*.

Княжевская. Завѣдующій и законоучитель, свящ. Пет. *Болтинскій*; учительница—Нонн. *Калащникова*.

Копановская. Завѣдующій и законоучитель, священникъ Вас. Як. *Ястребовъ*; учитель, діаконъ Петр. *Цвѣтковъ*.

Мѣхайловская (с. Михайловка). Завѣдующій и законоучитель, свящ. Григ. Игн. *Сотомовъ*; учительница—Ал-дра Фед. *Фортунатова*.

Кочковатская. Завѣдующій и законоучитель, священ. Влад. Григ. *Поляковъ*; учитель—Кирил. Ал-сѣв. *Обузовъ*.

Никольская. Завѣд. и зак.-учит., свящ. Тих. Ильичъ *Третьяковъ*;
учительница—Екат. Мих. *Горизонтова*.

Ново-Николаевская. Завѣдующій и законоучитель, свящ. Ал-дръ
Степ. *Гранниковъ*; учит-ца Автовина *Мейстриксъ*.

Пришибинская (с. Голодаевки). Завѣдующ. и законоучитель, свящ.
Ник. Ник. *Соколовъ*; учитель діак. Фед. Мих. *Чернобровинъ*.

Пироговская. Завѣд. и законоучитель свящ. Петръ .Ив. *Кротовъ*;
учитель—вакансія.

Сасыкольская. Завѣдующій и законоучитель, священъ Іоаннь Бен.
Ильинскій; учительница—Ман. Гр. *Полякова*.

Селтиренская мужская. Завѣд. и законоучитель, свящ. Іаковъ Гавр.
Фаворскій; учитель, діаконъ Н. *Ивановскій*.

Селитренская женская. Завѣдующій и законоучитель, свящ. Илья
Пол. *Третьяковъ*; учительница Клавд. *Малинина*.

Сокрутовская. Завѣд. и законоучитель, свящ. Вас. Ерм. *Вознесенскій*;
учитель, діаконъ Гавр. *Сенектутовъ*.

Тамбовская. Завѣд. и законоучитель, свящ. Мих. Іак. *Крастелевскій*;
учитель, діаконъ Н. *Калдаевъ*.

Удачинская. Завѣдующій и законоучитель, свящ. Андр. Ал-др.
Иконницкій; учительница—Мар. *Далматова*.

Харабалинская. Завѣдующій, священникъ Порфир. Никифор.
Робустовъ; законоучитель, свящ. Вас. *Абрамовъ*; учитель, діаконъ Вас.
Алимовъ.

Хошеутовская. Завѣд. и законоучитель, свящ. Григор. Гаврилов.
Близюковъ; учительница—М. *Грушевская*.

Г. Черный-Яръ и Черноярскій уѣздъ.

Черноярская. Завѣд. и законоучитель, свящ. Ал-сѣй Петр. *Рябовъ*;
учительница—Люб. Вас. *Воробьева*.

Абгаверовская. Завѣд. и законоучитель, свящ. Фед. Як. *Лавровъ*;
учитель, діаконъ Никол. *Семченковъ*.

Аксайская. Завѣд. и законоучитель, свящ. Вият. Степ. *Смирновъ*;
учитель, діаконъ Мих. *Райскій*.

Валуевская мужская. Завѣд. и законоучитель, священникъ Серг. В.
Кораблевъ; учитель, діаконъ И. *Разумовскій*.

Валуевская женская. Завѣд. и законоучитель, священникъ Серг. В.
Кораблевъ; учительница—(вакансія).

Вязовская. Завѣд. и законоучитель, свящ. Витал. Вас. *Бенедиктовъ*;
учитель, діаконъ Вас. Тимоф. *Бурловъ*.

Дубовоовражская. Завѣдующій и законоучитель, свящ. Петръ Ив.
Докучовъ; учитель, діаконъ Ал-сѣй *Буслиевъ*.

Завѣтинская. Завѣдующій и законоучитель, свящ. Серг. Ал др.
Добронравовъ; учитель, діаконъ Ник. Вас. *Болтинскій*.

Завѣтицкая женская. *Почетельница*, княгиня Юлія Никол.
Вадбольская. Завѣд. и законоучитель, свящ. Серг. Ал-др. *Добронравовъ*;
учительница—А. *Платонова*.

Каменноярская. Завѣдующій и законоучитель, свящ. Евген. Ив.
Сластушенскій; учит-ца Зин. Викт. *Яковлева*.

Киселевская. Завѣдующій и законоучитель, священ. Сераф. Егр.
Аврорскій; учитель, діаконъ Ф. *Мягковъ*.

Кичкиевская. Завѣдующій и законоучитель, свящ. Исаакъ Мих.
Ростовцевъ; учитель—Ник. *Граниковъ*.

Кормовская. Завѣдующій и законоучитель, священникъ Ник. Кон.
Островидовъ; учитель, діаконъ Ив. Дем. *Пчельниковъ*.

Ноинъ-Ширенская инородческая, миссіонерская. Завѣдующій и
законоучитель, свящ. Леон. Влад. *Лопатинъ*; учителя: И. *Болдыревъ* и
А. *Ельцовъ*.

Обиленская. Завѣдующій и законоучитель, священ. Пав. Евстаф.
Жабинъ; учитель, діаконъ Ал-ѣй Ив. *Шологовъ*.

Подовская. Завѣдующій и законоучитель, свящ. Ив. Емел. *Сажновъ*;
уч-ца Раис. Ал-сѣвн. *Алексеева*.

Плодовитинская. Завѣдующій и законоучитель, священникъ Фавій
Колтиковъ; учитель, діаконъ Ив. *Ванневъ*.

Поповицкая. Завѣдующій и законоучитель, священ. Пав. Ал-др. *Гамбуровъ*; учитель, діаконъ Пав. *Богоявленскій*.

Приютинская. Завѣдующій и законоучитель, свящ. Феод. Адриан. *Лушпаевъ*; учительница—Соф. *Мелешко*.

Ремонтинская мужская. Завѣдующій и законоучитель, священникъ Ал-дръ *Орловъ*; учитель—Ив. *Руденко*.

Ремонтинская женская. Завѣд. и зак-уч., священникъ Вас. Вас. *Кряжимскій*; уч-ца Екатер. *Бочкарева*.

Садовская. Завѣдующій и законоучитель, священ. Мееод. Ермол. *Меликовъ*; учитель, діаконъ Ал-др. *Троицкій*.

Свѣтлоярская. Завѣдующій и законоучитель, священ. Ковст. Ник. *Богородицкій*; учитель—Н. *Молчановскій*.

Солено-Займищенская. Завѣдующій и законоучитель, свящ. Феод. Ив. *Ястребовъ*; учитель, діаконъ Фед. Влад. *Безугомонновъ*.

Солодниковская. Завѣдующій и законоучитель, священ. Вяч. Ст. *Солертинскій*; учитель—Ив. *Нижифоровъ*.

Солодниковская церковь-школа. Завѣдующій, священ. Вячес. Ст. *Солертинскій*; законоучитель и учитель Мих. Петр. *Доктусовъ*.

Старицкая мужская. Завѣдующій и законоучитель, свящ. Дим. Сав. *Разинскій*; учит-ца—Елена *Змѣва*.

Старицкая женская. Завѣдующій и законоучитель, свящ. Иоан. Ил. *Третьяковъ*; учительница—Н. И. *Кутлинская*.

Ступинская. Завѣдующій, священ. Ив. Емел. *Сазновъ*; законоуч. и учитель Дмитр. *Розинъ*.

Торговская. Завѣдующій, законоучитель и учит., священ. Ал-дръ *Гордѣевъ*.

Тундутовская. Завѣдующій и законоучитель, священ. Викт. Саф' *Богомолловъ*; учитель, діаконъ Влад. *Сахаровъ*.

Тундутовская женская. Завѣд. и законоучитель, свящ. Вик. Саф' *Богомолловъ*; учительница—Ольг. Вас. *Кораблева*.

Удавъ-Эргенская. Завѣд. и законоучитель, свящ. Ксен. М. *Цендровскій*; учительница—Ал-дра Григ. *Катенъ-Ярцева*.

Ушаковская. **Попечитель**, двор. Мих. Ив. *Ушаковъ*. Завѣдующій и законоучитель, священникъ Вас. Гавр. *Монголовъ*; учитель Ник. Ив. *Гордъевъ*.

Цацынская Завѣд. и законоучитель, свящ. Діонисій Гавр. *Еланскій*; учитель, діаконъ Вас. *Казанскій*.

Чапурниковская. Завѣд. и законоучитель, свящ. Мих. Апол. *Травинъ*; учитель—Вас. Ив. *Котовъ*.

Чилгирская инородческая миссіонерская. Завѣд. и законоучитель, свящ. Конст. *Николаевъ*; учитель Ив. *Носковъ*.

Шавдастинская. Завѣд. и законоучитель, священ. Митроф. Егор. *Розановъ*; учитель Ф. *Харченко*.

Әлистинская. Завѣд. и законоучитель, свящ. Феод. Вас. *Дубянскій*; учитель, діаконъ Стеф. *Цапковъ*.

Г. Царевъ и Царевскій уѣздъ.

Царевскій. Завѣд., прот. Мих. Никол. *Рудневъ*; законоучит. діаконъ Конст. Сем. *Орловъ*; учительница—Анна Степ. *Молчанова*.

Александровская (с. Александровка). Завѣдующій и законоучитель, священникъ Вас. Петр. *Соколовъ*; учительница, (п. д.). Ал-дра Вл. *Пикинская*.

Балыклейскя мужская. **Попечитель**, крестьянинъ Ал сѣй Михайл. *Леонтьевъ*; завѣд. и законоуч., свящ. Вас. Ст. *Проскуряковъ*; учитель, діаконъ В. *Люстровъ*.

Балыклейская женская. **Попечитель**, крест. Ал-ѣй Мих. *Леонтьевъ*; завѣд. и законоучитель, священ. Іоаннъ Ник. *Воронцовъ*; учительница—Варвара *Свиридова*.

Баскунчакская. Завѣд. и законоучитель, свящ. Іак. Викт. *Царевскій*; учительница—Анна Митр. *Сызранская*.

Батаевская. Завѣд. и законоучитель, свящ. Стеф. *Димитріевскій*; учительница—Ал-дра *Усова*.

Бережновская. Завѣдующій и законоучитель, священникъ Григ. Ив. *Залетаевъ*; учитель Сократ. *Царевскій*.

Быковская. Завѣд. и законоучит., прот. Іоаннъ Ѳеодор. *Успенскій*; учитель, діаконъ Влад. Ив. *Покровскій*.

Верхне-Ахтубинская. Завѣд. и законоучитель, священ. Вик. Пет. *Старовъ*; учитель, діаконъ Влад. *Павловъ*.

Верхне-Погроминская. Завѣд. и законоучит., свящ. Іоан. *Яхонтовъ*; учитель, діаконъ Ѳеод. Дмит. *Цибиревъ*.

Верхне-Хуторская. Завѣд. и законоучитель, священ. Ал-сѣй Влас. *Курбатовъ*; учитель, діаконъ Вас. *Путыловъ*.

Владиміровская (сл. Владиміровка) Архангельская. Завѣдующій и законоучитель, священникъ Петръ *Ѳаворскій*; учитель, діаконъ Никан. Ѳед. *Ивановъ*.

Владиміровская (сл. Владиміровская). Завѣдующій и законоучитель, священникъ Бвг. Ив. *Покровскій*; учительница—Анаст. Сем. *Тащляжина*.

Владиміровская пристанская церковь-школа. Попечитель, над. сов. Петръ Ив. *Сожоловъ*; завѣд. и законоучитель, свящ. Никол. *Капустинъ*; учитель (исп. об.) Ив. *Замятинъ*.

Водяновская. Завѣд. и законоучитель, свящ. Іоан. *Розалиевъ*; учит. И. *Жуковскій*.

Гончаровская. Завѣд. и законоучитель, свящ. Петръ Ив. *Веселовскій*; учитель—Ив. Андр. *Зайкинъ*.

Житкурская мужская. Завѣд. и законоучитель, священ. Дим. Тим. *Алимовъ*; учитель Ст. *Курьяевъ*.

Житкурская женская. Завѣд. и законоучитель, священ. Дим. Тим. *Алимовъ*; учительница—Над. *Ивановская*.

Заплавинская «Александровская», имени Императора Александра III. Завѣд. и законоучит., священникъ Мих. Онуфр. *Солнцева*; учительница Зин. *Гавриловская*.

Заплавинская Покровская. Завѣд. и законоуч., священ. Вас. Пав. *Смирновъ*; учительница—Ольга *Самойлова*.

Зубовская. Завѣд. Ал-др. *Данилевскій*; законоуч. и учитель Авдр. *Наконечневъ*.

Калмыцко-Балкская. Завѣд., свящ. Георг. *Ардымскій*; законоучит., діаконъ Мих. Сер. *Рудневъ*; учитель—Ив. Куз. *Клочковъ*.

Капустиноярская второклассная. Завѣд. и законоучитель, священ. Васил. Емельян. *Захаровъ*; законоучитель, I класса священ. Тих. Вас. *Илларионовъ*; учителя: Ив. Ал. *Соколовъ* и Георг. Петр. *Колосовъ*. **Попечитель**, куп. Фед. *Орловъ*.

Капустиноярская Троицкая мужская. Завѣд. и законоучит., свящ. Левъ Степ. *Алякринскій*; учитель Ал-дръ *Пономаревъ*.

Капустиноярская Троицкая женская. Завѣд. и законоучит., свящ. Петръ *Діаконовъ*; учительница—Клав. Петр. *Доктусова*.

Кисловская. Завѣд. и законоучитель, свящ. Левъ *Благодаровъ*; учитель, діаконъ Ал-сѣй *Конусовъ*.

Колбовская. Завѣд. и законоуч. свящ. Ан. Як. *Понасевичъ*; учитель, діаконъ Вас. *Соколовъ*.

Косаевская. Завѣд., священникъ Мих. Пет. *Юдинъ*; учительница—Анна *Племянникова*.

Криволучинская. Завѣд. и законоучитель, священникъ Мих. Петр. *Юдинъ*; учитель Ал-др. *Ардымскій*.

Никуйковская. Завѣд., священникъ Мих. Яков. *Романовъ*; учительница—Юлія *Метаніева*.

Новоникольская. Завѣд. и законоучитель, священникъ Ал-др. Ив. *Севастьяновъ*; учитель, діаконъ Влад. *Киселевъ*.

Левчуновская. Завѣд., священникъ Ник. Ив. *Орловъ*; учительница—Анн. *Смирнова*.

Молчановская. Завѣдующій, священникъ Мих. Петров. *Юдинъ*; законоучитель діаконъ Мих. *Амитровъ*; учительница Инна *Лабуренко*.

Нижне-Хуторская. Завѣд. и законоучитель, священникъ Мих. Ив. *Матвеевъ*; учительница В. *Попова*.

Николаевской слоб. Александро-Невская. Завѣдующій и законоучитель, священникъ Петръ Іос. *Красновъ*; учительница—Елиз. Вас. *Попова*.

Николзевской слоб. Николаевская. Завѣд., свящ. Ник. Ив. *Орловъ*; учительница—Евг. Виссар. *Талантова*.

Николаевской слоб. Покровская. Завѣд. и законоучитель, священ. Конст. *Поляковъ*; учитель, діаконъ Конст. *Булачевъ*.

Николаевской слоб. Троицкая. Завѣд. и законоучит., свящ. Евген. Ив. *Никольскій*; учитель, діаконъ Ал-дръ *Михайловъ*.

Николаевской слоб. Успенская. Завѣд. и законоучит. свящ. Влад. Ник. *Николаевъ*; учитель, діаконъ—Анат. *Краснопольцевъ*.

Павосовская. Завѣд. свящ. Іосифъ Филип. *Тодорскій*; учительница—Акил. Ник. *Пономарева*.

Полого-Займищенская. Завѣд. и законоучит. священ. Іос. Филип. *Тодорскій*; учительница—Лидія Іосиф. *Тодорская*.

Пришибянская. Казанская. Завѣд. царевск. уѣздн. наблюдатель, свящ. Ал-дръ Петр. *Строковъ*; законоучитель, свящ. Мих. Ив. *Троицкій*; учительница—Тат. Исаак. *Уметова*.

Пришибинская. Казанская «молоканская» (для обученія дѣтей сектантовъ) мужская. Завѣд. Царев. уѣзд. наблюд., свящ. Ал-дръ Петр. *Строковъ*; законоучитель, свящ. Іоаннъ Мих. *Юдинъ*; учителя: діаконъ Вас. Фед. *Мирандовъ* и Ал-дръ Андр. *Тихановъ*; **попечитель**—волостной старшина Вас. Дмитр. *Коршуновъ*.

Пришибинская. Двухклассная. Казанская «молоканская» (для обученія дѣтей сектантовъ) женская. Завѣд. Царев. уѣзд. наблюдат., свящ. Ал-дръ Петр. *Строковъ*; законоучители: свящ. Ал-дръ Тим. *Блавинъ* и Мих. Ив. *Троицкій*; учительницы: Мар. Дм. *Модестова* и Мар. Сем. *Калугина*; **попечитель**—волост. старш. Вас. Дм. *Коршуновъ*.

Пришибинская. Троицкая. Завѣдующій и законоучитель, священникъ Стеф. Конст. *Парадизовъ*; учитель, діаконъ Виссар. Вас. *Рождественскій*.

Пришибинская—Духановская. Завѣд. и законоучит. свящ. Ал-дръ Тимоф. *Блавинъ*; учительница—Ол. Іос. *Тодорская*.

Пролейская. Завѣд. и законоучитель—Никол. Ив. *Покровский*; учительница—Ол. *Труевская*.

Рахинская Завѣд. и законоучитель, свящ. Петръ Тимое. *Началовъ*; учительница Евд. *Балясова*.

Слободская мужская. Завѣд. и законоучитель, свящ. Ал-дръ Ѳед. *Карповъ*; учитель, діаконъ Ал-дръ *Оболенскій*.

Слободская женская. Завѣд. и законоучитель, священ. Мих. Яковл. *Романовъ*; учительница—Лидія Вевед. *Метаніева*.

Солодовская. Завѣд. и законоучит., свящ. Петръ Никол. *Воронцовъ*; учитель діаконъ Мих. *Рождественскій*.

Солодушинская. Завѣд. и законоучитель, священ. Іоаннъ Петр. *Великановъ*; учитель, діаконъ П. *Петровъ*.

Средне-Ахтубинская—«*Александровская*» имени Императора *Александра III*. Завѣд. и законоучитель, свящ. Ал-дръ Терент. *Добронравовъ*; учительница—Екатер. Ал-др. *Смирнова*.

Средне-Ахтубинская. «На Рудовкѣ» мужская. Завѣд. и законоуч., свящ. Лев. Вас. *Бенедиктовъ*; учительница Анна *Щука*.

Средне-Ахтубинская. «На Рудовкѣ» женская. Завѣд. и законоуч., свящ. Лев. Вас. *Бенедиктовъ*; учительница Ел. *Быстрицкая*.

Средне-Ахтубинская. Троицкая. Завѣд. и законоучитель, священ. Іоаннъ Гавр. *Бобрусовъ*; учитель, діаконъ І *Степановъ*.

Средне-Погроминская. Завѣд. и законоучитель, свящ. Никол. Вас. *Поновъ*; учитель, діаконъ Ив. *Беневоленскій*.

Терновская. с. Нижнихъ Бадыклей). Завѣд. и законоучитель, свящ. Влад. *Остроумовъ*; учителя: діаконъ Мих. *Иларисновъ* и Влас *Киселевъ*.

Широкинская. Завѣд. и законоучит. священ. Сем. Егор. *Гудневъ*; учительница—Мар. Ив. *Краснова*.

II. АРМЯНО ГРИГОРИАНСКАГО ИСПОВѢДАНІЯ.

Начальникъ Астраханской Армянс Григоріанской епархіи, ерхі-
епископъ *Аристанесъ*.

Епархіальная Консисторія.

Предсѣдатель—начальникъ епархіи.

Членъ: свящ., Арут. Степ. *Яеубьянъ*, Давидъ Аарон. *Дадашянцъ*,
Геворкъ Мкртчянъ *Мкртумянцъ* и Нерс Григ. *Ильязянцъ* (казначей);
(в. в. д.) секретаря, Баніал. *Теръ-Григоріянъ*.

Благочинный астраханскихъ армянскихъ церквей, священ. Геворкъ
Мкртчякъ *Мкртумянцъ*.

Армянское женское церковное четырехкласное училище.

(5 уч., Крестовая ул., д. № 13).

Завѣдующая и преподавател. франц языка—Мар. Мат. *Мургузова*;
заноучитель, свящ. Седр *Азабальянцъ*; преподават. русскаго языка
—Елиз. Исаак. *Буржалова*; русскаго языка и ариеметики—Люб. Серг.
Морозова; препод. русскаго языка и арием. Елиз. Никол. *Гамарьянъ*;
армявскаго языка—Ован. Георг. *Ованнисянъ*; армянскаго языка и
ариеметики—Хрис. Арт. *Гамарьянъ*; русскои исторіи и географіи—
Феод. Гер. *Базрова*; естественной исторіи—Ел. Гер. *Аламдарова*; ри-
сованія и чистопис.—Люб. Арт. *Сапожникова*; рукодѣлія—Соф. Аким.
Попова; шитья и кройки—Антар. Мельк. *Каножинская*; помощница над-
зирательницы и препод. шитья гладью и арм. чистописанія Мар. Феод.
Меликстова.

III. РИМСКО-КАТОЛИЧЕСКАГО ИСПОВѢДАНІЯ.

Настоятель церкви, свящ. Леонъ Федор. *Козловскій*.

Советъ (Синдикатъ) Римско-католической церкви. Предсѣдатель—
настоятель. Синдики: Людв. Матв. *Буйко* и Пет. Ос. *Цоцхаловъ*. канди-
даты синдика: Мих. Сем. *Вернеръ* и кол. сов. Мих. Ив. *Толочко*.

IV. ЕВАНГЕЛИЧЕСКО-ЛЮТЕРАНСКАГО ИСПОВѢДАНІЯ.

Пасторъ церкви—Юлій Юльевичъ *Фастена*.

Церковный советъ. Предсѣдатель—Нив. Ник. *Кернъ*. Члены: Яков.
Егор. *Проптъ*, Ник. Яков. *Шмидтъ*, Вольд. Ив. *Шмидтъ*, Фед. Карл.
Арвидсонъ, Як. Мих. *Фельде*, Герм. Петр. *Югансонъ*, Вильг. Ник. *Кернъ*,
Ив. Ив. *Дужинъ* Як. Як. *Меркель*, Гермавъ *Арнголдъ* и Гуго Карл.
Гроссъ.

V. МОИСЕЕВА ЗАКОНА.

Губернскій раввинъ—Борисъ Моис. *Шузеръ*.

Хозяйственныя правленія молельнъ.

1) Толка Ашкеназъ.

Предсѣдатель—Григ. Сем. *Демботъ*. Члены: Сим. Борис. *Гуревичъ*,
Моис. Аарон. *Визманъ*, Мейеръ Лейб. *Бураковъ*, Израиль Сим. *Шарбергъ*
и Абр. Над. *Шуголь*.

2) Толка Сфардъ.

Предсѣдатель—и. д. Мейеръ Хацкел. *Фрейбергъ*. Члены: Фраим.
Моис. *Винницкій*, Альтеръ Михел. *Рейтманъ* и Липа-Лейба *Блюмъ*.

VI. МАГОМЕТАНСКАГО ИСПОВѢДАНІЯ.

Ахунъ сунитскаго толка—Имамъ-Хатыпъ и Мударрисъ Хаджи-
Мухтаръ *Саликовъ*.

Ахунъ шітскаго толка—Аджи-Баба Мулла *Аббасъ Оглы*.

Комитетъ завѣдывающій персидскою мечетью. **Предсѣдатель**, купецъ Али-Акберъ *Аджи-Усейновъ*. **Члены**: Касимъ *Айдаровъ*, Мамедъ-Юсуфъ *Мамедовъ* и Али-Айдаръ *Ашуровъ*.

VII. ЛАМАЙСКАГО ИСПОВѢДАНІЯ.

Лама калмыцкаго народа Джимбе Болданъ *Делгергіевъ*.
Письмоводитель ламы, тит. сов. Ив. Ив. *Михайловъ*.

СПРАВОЧНЫЙ ОТДѢЛЪ.

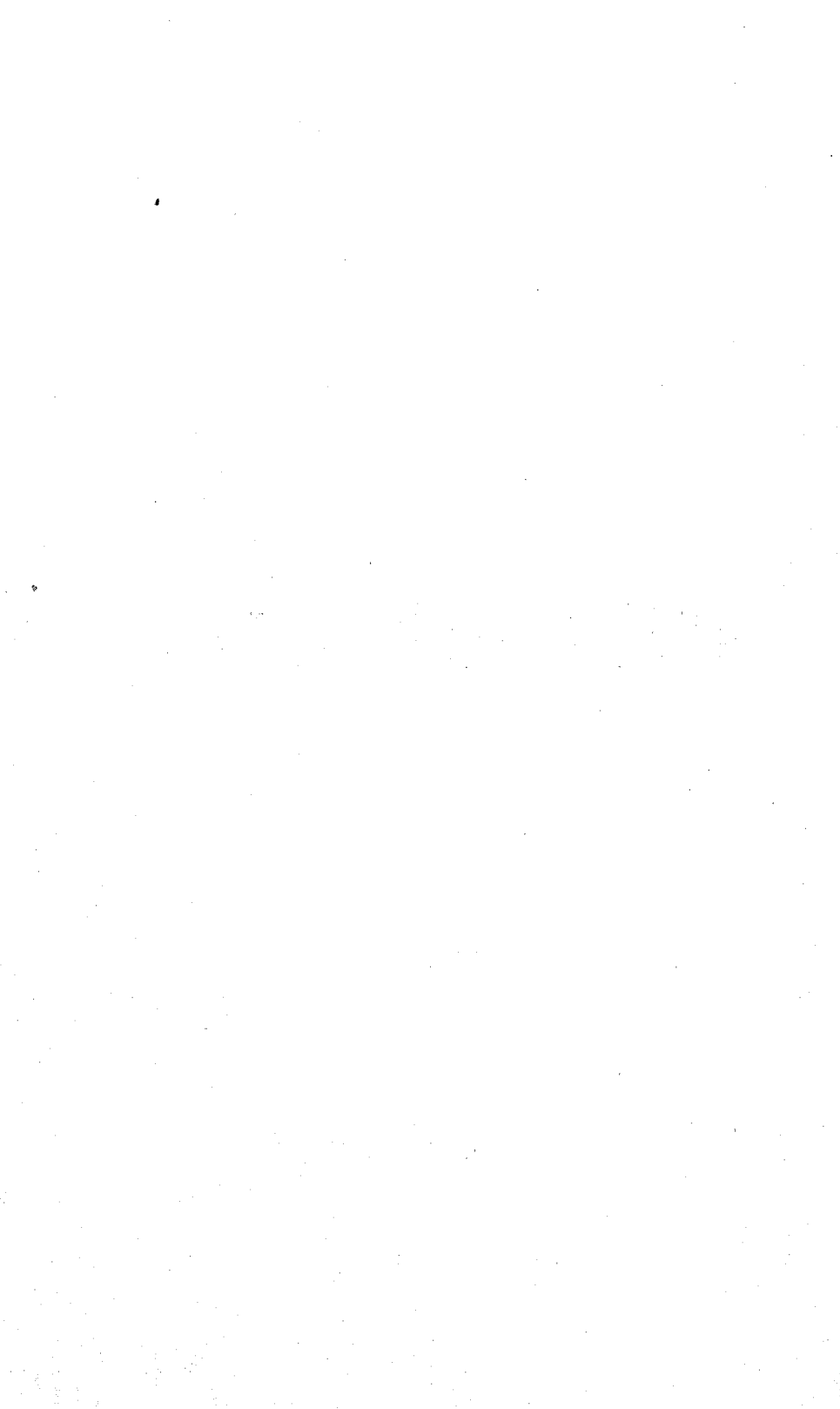

СПРАВОЧНЫЯ СВѢДѢНІЯ.

Росписаніе періодовъ судебныхъ засѣданій Астраханскаго Окружнаго Суда, съ участіемъ присяжныхъ засѣдателей на 1901 годъ.

- 1) Г. Царевъ 13, 15, 16, 17 и 18 Января; слоб. Николаевская 22, 23, 24, 25 и 26 Января (попутн.).
- 2) Г. Астрахань 22, 23, 24, 25, 26, 27 и 29 Января.
- 3) Г. Астрахань 12, 13, 14, 15, 16, 17 и 19 Февраля.
- 4) Г. Астрахань 1, 2, 3, 5, 6, 7, 8 и 9 Марта.
- 5) Г. Астрахань 21, 22, 23, 24, 26, 27 и 28 Марта.
- 6) Г. Астрахань 9, 10, 11, 12, 13 и 14 Апрѣля.
- 7) Г. Черный-Яръ 17, 18, 19, 20 и 21 Апрѣля.
- 8) Г. Енотаевскъ 26, 27 и 28 Апрѣля; с. Ремонтное 3, 4, 5 и 7 Мая (попутн.).
- 9) Г. Царевъ 16, 17, 18 и 19 Мая.
- 10) Слоб. Николаевская 28, 29, 30, 31 Мая и 1 Юни.
- 11) Слоб. Николаевская 3, 4, 5, 6 и 7 Сентября.
- 12) Г. Царевъ 15, 17, 18, 19 и 20 Сентября.
- 13) Г. Енотаевскъ 27, 28 и 29 Сентября; с. Ремонтное 4, 5 и 6 Октября (попутн.).
- 14) Г. Черный-Яръ 15, 16 и 17 Октября.
- 15) Г. Астрахань 23, 24, 25, 26, 27 и 29 Октября.
- 16) Г. Астрахань 5, 6, 7, 8, 9 и 10 Ноября.
- 17) Г. Астрахань 15, 16, 17, 19, 20, 23 и 24 Ноября.
- 18) Г. Астрахань 7, 8, 10, 11, 12, 13 и 14 Декабря.

**Расписание сроков заседаний Уездных Съездовъ на 1901 годъ, утвержденное постановлениемъ
Губернскаго Присутствія отъ 30 ноября 1900 г.**

Название уездныхъ съездовъ и обозначеніе мѣсть заседаній	Родъ засѣданій	В Р Е Ш Е Н І Я С О С ъ Д А Н І Я											
		Январь	Февраль	Мартъ	Апрѣль	Май	Іюнь	Іюль	Августъ	Сентябрь	Октябрь	Ноябрь	Декабрь
АСТРАХАНСКІЙ. Г. Астрахань В ы т ъ з а д н ы м ъ	Судебное, административное, распорядительн.	Оъ 10	Оъ 5	Оъ 1	Оъ 10	Оъ 1	Оъ 1	Оъ 1	Оъ 1	Оъ 3	Оъ 2	Оъ 1	Оъ 3
		—	—	—	—	16	—	—	—	—	10	—	—
КРАСНОДВОРСКІЙ. Г. Красный-Яръ	Т о ж е .	22	21	—	—	22	21	—	23	21	26	—	20
		—	—	—	—	—	—	—	—	—	—	—	—
ЕНОТАЕВСКІЙ. Г. Еногаевскъ В ы т ъ з а д н ы м ъ	Т о ж е .	19	—	—	11	—	5	—	8	—	19	—	7
		—	—	—	—	—	—	—	—	—	—	—	—
Въ с. Волхунахъ и с. Никольскомъ (попутно) Въ с. Никольскомъ и селѣ Волхунахъ (попутно) Въ оупомѣ с. Никольскомъ	Т о ж е .	30	—	—	—	23	—	30	—	—	—	—	—
		—	—	—	—	—	—	—	—	—	—	—	—
ЧЕРНОДВОРСКІЙ. Г. Черный-Яръ В ы т ъ з а д н ы м ъ	Т о ж е .	30—31	—	—	24—26	—	—	23—25	—	10—12	—	—	21—22
		—	—	—	—	—	—	—	—	—	—	—	—
Въ с. Киселевъ " с. Ремонтово ПАРЬВСКІЙ. Г. Паревъ В ы т ъ з а д н ы м ъ	Т о ж е .	24—27	—	—	—	8—13	12—15	—	—	—	8—11	—	15—18
		—	—	—	—	—	—	—	—	—	—	—	—
Въ стоб. Николаевскую	Т о ж е .	8—12	3—7	6—13	—	1—8	4—9	—	—	10—13	5—12	5—10	7—15
		—	14—22	—	16—21	22—26	19—26	—	—	24—29	25—31	23—30	—

Росписаніе прокурорскихъ участковъ въ Астраханской губерніи.

Названіе прокурорскихъ участковъ	Имя, отчество, фамилія и чинъ товарищей прокурора	Число и названіе судебныхъ участковъ, находящихся въ участіи товарища прокурора	Число и названіе полицейскихъ участковъ, становъ и мѣстъ заключенія	Мѣсто жительства товарищей прокурора
Астраханскій городской	Коллежскій Советникъ Александръ Ивановичъ Истомина.	1, 2 и 3 участки города Астрахани.	1 полицейскій участ. 3 окол.; 2 уч., 3 уч. 10 и 11 окол.; 4, 5 и 6 участки Астрах. губернская тюрьма, слѣдств.-полицейскія камеры и арестный домъ.	Г. Астрахань.
Астраханско-Красноярскій	Коллежскій Ассесоръ Михаилъ Семеновичъ Вернеръ.	4 уч. г. Астрахани, 1 и 2 уч. Астрахан. уѣзда и Красноярскій уѣздъ.	2 полиц. участ. (кромя 3 окол.) и 12 окол. 4 участка; Красноярскій и Астраханскій уѣзды.	Г. Астрахань.
Черляро-Еногаевскій	Коллежскій Ассесоръ Сергій Петровичъ Тельмуховъ.	1 и 2 участка Черноярскаго уѣзда; 1 и 2 уч. Еногаевскаго уѣзда.	1, 2 и 3 станы Еногаевскаго уѣзда; 1, 2 и 3 станы Черноярскаго уѣзда; мѣстная тюрьма.	Г. Астрахань.
Царевскій	Титулярный Советникъ Генрихъ Львовичъ Гошкинъ-Царко.	1, 2 и 3 участка Царевскаго уѣзда.	1, 2, 3, 4 и 5 станы Царевск. уѣзда; мѣстная тюрьма.	Г. Царевъ.

Раздѣленіе губерніи на слѣдственные участки.

Округъ Астраханскаго Окружнаго Суда раздѣляется на 14-ть слѣдственныхъ участковъ: изъ нихъ четыре находятся въ г. Астрахани, одинъ—въ Красноярскомъ уѣздѣ, по два—въ Астраханскомъ, Енотаевскомъ и Черноярскомъ уѣздахъ и три—въ Царевскомъ уѣздѣ.

Первый участокъ г. Астрахани состоитъ изъ 1-го полицейскаго уч. (2 околотка) и 1-го околотка 2-го участка.

Второй участокъ—изъ 3-го полицейскаго уч., и 2-хъ околотковъ (10 и 11) 4-го участка. Кромѣ того, въ этомъ участкѣ сосредоточено исполненіе всѣхъ отдѣльныхъ требованій, поступающихъ къ судебному слѣдователю г. Астрахани, на основ. 292 ст. уст.

Третій участокъ—изъ 2-хъ околотковъ (13 и 14) 5-го участка и весь 6-й участокъ.

Четвертый участокъ—изъ 3-хъ околотковъ (4, 5 и 6) 2-го участка и одного околотка (12) 4-го уч. Кромѣ того въ этомъ участкѣ сосредоточено производство всѣхъ поступающихъ по г. Астрахани дѣлъ о бродягахъ.

Всѣ судебные слѣдователи имѣютъ свои камеры въ зданіи слѣдственно-полицейскихъ камеръ, состоящихъ при Окружномъ Судѣ.

Первый участокъ Астраханскаго уѣзда заключаетъ въ себѣ Индыковскую, Кучерганскую и Карантинную волости и Городо-Форпостинскую, Замьяновскую, Лебязинскую и Дурновскую станицы и пос. Лагань.

Второй участокъ того же уѣзда заключаетъ въ себѣ Началовскую, Царевскую, Чаганскую, Икрянинскую и Дмитріевскую волости.

Оба судебные слѣдователи Астраханскаго уѣзда имѣютъ камеры въ г. Астрахани, въ томъ же зданіи слѣдственно-полицейскихъ камеръ.

Первый участокъ Енотаевскаго уѣзда состоитъ изъ нагорной (правой) части этого уѣзда до границы Калмыцкой степи со всѣми находящимися на ней землями, селеньями и станицами.—Камера судебного слѣдователя въ г. Енотаевскѣ.

Второй участокъ того же уѣзда заключаетъ въ себѣ р. Волгу и луговую (лѣвую) часть того же уѣзда, также со всѣми находящимися на ней землями и селеньями въ томъ числѣ и поселокъ Баскунчакъ съ солянымъ озеромъ и желѣзною дорогою. Границею между участками служитъ нагорный берегъ р. Волги.—Камера судебного слѣдователя въ с. Харбаляхъ.

Слѣдственный участокъ Красноярскаго уѣзда состоитъ изъ г. Краснояра и всего его уѣзда.—Камера судебного слѣдователя въ г. Краснояру.

Первый участок Черноярскаго уѣзда заключаетъ въ себѣ г. Черный-Яръ и Солено-Займишенскую, Старицкую, Каменноярскую, Свѣтлоярскую, Тундуровскую и Аксайскую волости.—Камера судебного слѣдователя въ г. Черномъ-Яру.

Второй участок того же уѣзда состоитъ изъ Киселевской, Завѣтнинской, Ремонтинской, Крестовской и Элистинской волостей и поселковъ: Бисюрты, Чилгира и Свиной Балки.—Камера судебного слѣдователя въ с. Ремонтномъ.

Первый участок Царевскаго уѣзда заключаетъ въ себѣ г. Царевъ и волости: Солодовскую, Колобовскую, Капустиноярскую, Полого-Займищенскую, Владимірскую, Пришибинскую и Заплавинскую.—Камера судебного слѣдователя въ г. Царевѣ.

Второй участок того же уѣзда заключаетъ въ себѣ Николаевскую, Кисловскую, Молчановскую и Слободскую волости и лежащія отъ нихъ къ востоку казачьи и казенныя земли съ землями Елтонскаго озера.—Камера судебного слѣдователя въ слоб. Николаевской.

Третій участок того же уѣзда состоитъ изъ волостей: Средне и Верхне-Ахтубинскихъ, Средне и Верхне-Погроминскихъ, Рахинской, Калмыцко-Балаской, Ново-Никольской и Выковской съ казенными землями и хуторами.—Камера судебного слѣдователя въ слоб. Рахинкѣ.

Дѣленіе г. Астрахани на мировые участки.

Въ районъ мировыхъ участковъ города Астрахани входятъ слѣдующіе полицейскіе:

Въ 1-й мировой уч.	1-й полицейскій.
„ 2-й „ „	2-й „
„ 3-й „ „	3-й уч., за исключеніемъ 9 околотка.
„ 4-й „ „	4-й уч. и 9 околотокъ 3 полиц. участка.
„ 5-й „ „	5-й уч., за исключеніемъ части 14 околотка.
„ 6-й „ „	6-й уч. и часть 14 околотка 5 полиц. участка.

Описаніе границъ полицейскихъ участковъ г. Астрахани.

Первый участок. Управление участка помѣщается по Ванной улицѣ, въ домѣ Желѣзнова. Граничитъ съ 3, 2 и 6 участками,—отъ Стрѣлки по берегу рѣки Волги до порта, включая въ себѣ и Порттовую площадь

съ пристанями и постройками, отъ Земляного моста на Варваціевскомъ каналѣ до Татарскаго моста, отъ этого моста по Адмиралтейской улицѣ и Петро-Павловской площади до Юго-Западной башни Кремля, отъ башни по Эксплонадной улицѣ до дома Сергѣевыхъ, отсюда по Паробичебугорной улицѣ до Пѣшеходнаго моста на рѣкѣ Кутумѣ и по берегу этой рѣки до Стрѣлки.

Второй участокъ. Управление участка въ Городскомъ Общественномъ зданіи (уголь Индѣйской и Ахматовской улицъ). Граничить съ 1, 3, 4 и 6 участками,—отъ Кутумнаго пѣшеходнаго моста по Набережной Кутума до Воздвиженскаго моста, отсюда по Запасной улицѣ до Варваціевскаго канала (домъ Франгулова), отъ дома Франгулова по Набережной канала до Татарскаго моста, отсюда по Адмиралтейской улицѣ отъ дома Эльдарова до Кремлевской южной стѣны, включая подкремлевскій садикъ и Александровскій бульваръ, по Соборной улицѣ до дома Власова, отъ этого дома по Эксплонадной улицѣ до дома Франгулова, а отсюда по Паробичебугорной улицѣ до Кутумнаго пѣшеходнаго моста у дома Плотникова.

Третій участокъ. Управление участка на Болдинской степи въ Городскомъ Общественномъ зданіи. Граничить съ 1, 2 и 4 участками,—отъ сада „Аркадія“ по Христорожественской улицѣ до Воздвиженскаго моста, отъ этого моста по Набережной Кутума до берега рѣки Волги и по берегу р. Волги до р. Болды, по набережной Болды до Казачьяго ерика, отсюда по набережной этого ерика до Рождественскаго ильменя по сѣверному берегу его до сада „Аркадія“.

Четвертый участокъ. Управление участка—по набережной р. Кутума въ Городскомъ Общественномъ зданіи. Граничить съ 2, 3 и 5 участками,—отъ сада Сергѣева, что на берегу Казачьяго ерика по Южному берегу Рождественскаго ильменя до сада „Отрадное“. Рождественская площадь до дома Кузнецова по Рождественской въ садахъ улицѣ, чрезъ Воздвиженскій мостъ по Запасной улицѣ до Варваціевскаго канала, отсюда по Набережной канала, до Кутума, чрезъ Ямгурчевскій мостъ, по набережной р. Кутума до Холернаго кладбища, затѣмъ по земляной дамбѣ до Казачебугровскаго моста, а отсюда по берегу Казачьяго ерика до сада Сергѣева.

Пятый участокъ. Управление участка помѣщается по Персидской ул. въ домѣ Сафаръ Алиева. Граничить съ 2, 4 и 6 участками—отъ Татарскаго моста по набережной Варваціевскаго канала до р. Кутума, по Набережной Кутума до завода Телетова, отсюда до бывшаго сада Казачкова, отъ сада Кзачкова по рѣкѣ Бехчѣ до Воинскаго моста, а отсюда по дорогѣ до Адмиралтейской улицы и по этой улицѣ до Татарскаго моста.

Шестой участокъ. Управление участка помѣщается по 4-й Бакалдинской улицѣ, въ домѣ Старикова. Граничить съ 1, 2 и 5 участками,—отъ Татарскаго моста по Адмиралтейской улицѣ, чрезъ Бехчинскій мостъ

по валу ильмена до городскихъ скотобосень на р. Царевѣ, отъ скотобосень по набережной р. Царева чрезъ затонъ до берега р. Волги, отсюда по набережной р. Волги до р. Скаржинки, въ Таможнѣ, отъ Таможеннаго забора по берегу затона до Таможеннаго моста, отсюда по берегу того же затона до Канавы и набережная Канавы до Татарскаго моста.

Раздѣленіе Астраханской губерніи на призывные участки по отправленію воинской повинности.

Названіе участковъ и призывные пункты	Города и волости, входящіе въ составъ каждаго призывнаго участка
Астраханскій уѣздъ.	
1-й участокъ, въ г. Астрахани.	Г. Астрахань.
2-й " " " "	Волости: Началовская, Дмитриевская, Карантинная, Царевская, Кучерганская и Кочевная.
3-й участокъ, въ с. Икриномъ.	Волости: Икрянинская, Индыковская и Чаганская.
Красноярскій уѣздъ.	
Участокъ въ г. Краснонъ-Яру.	Г. Красный-Яръ и уѣздъ.
Енотаевскій уѣздъ.	
1-й участокъ, въ г. Енотаевскѣ.	Г. Енотаевскъ и волости: Ивановская, Кнѣжевская и Харабалинская.
2-й участокъ, въ с. Болхупахъ.	Волости: Никольская, Болхунская и Золотухинская.
Черноярскій уѣздъ.	
1-й уч., въ с. Каменномъ-Яру.	Г. Черный-Яръ и волости: Солено-Займищенская, Старицкая, Каменноярская, Солодников. и Свѣтлоярская.
2-й уч., въ с. Киселевѣ . . .	Волости: Киселевская, Завѣтницкая, Ремонтинская, Элистинская и Крестовская.

Названіе участковъ и призывные пункты	Города и волости, входящія въ составъ cadaго призывнаго участка
Царевскій уѣздъ.	
1-й уч., въ с. Капустиномъ-Яру.	Г. Царевъ и волости: Владиміровская, Полого-Займищенская, Капустинолрская, Колобовская и Солодовская.
2-й уч., въ с. Средне-Ахтубинскомъ	Волости: Пришибинская, Заплавинская, Средне-Ахтубинская, Верхне-Ахтубинская, Средне-Погроминская, Верхне-Погроминская, Рахинская и Ново-Никольская.
3-й уч., въ слоб. Николаевской	Волости: Калмыцко-Балкская, Быковская, Кисловская, Николаевская, Слободская и Молчановская.

О раздѣленіи Астраханской губерніи на податные участки.

№ по порядку	Названіе податныхъ участковъ	Званіе, имя, отчество и фамилія податныхъ инспекторовъ
1	1-й участокъ города Астрахани (2—5—6 полицейскіе участки).	Статскій Совѣтникъ Алексѣй Александровичъ Славновскій.
2	2-й участокъ города Астрахани (1—3—4 полицейскіе участки).	Статскій Совѣтникъ Николай Владиміровичъ Житовъ.
3	Астраханскій уѣздъ.	Коллежскій Ассессоръ Иванъ Адольфовичъ Штурмъ - де-Штремъ.
4	Красноярскій уѣздъ.	Коллежскій Секрет. Александръ Виссаріоновичъ Талантовъ.
5	Енотаевскій уѣздъ.	Титулярный Совѣтн. Владиміръ Михайловичъ Рѣпинскій.

№№ по по- рядку	Названіе податныхъ участковъ	Званіе, имя, отчество и фамилія податныхъ инспекторовъ
6	Черноярскій уѣздъ.	Титулярный Совѣтникъ Петръ Александровичъ Малинцевскій.
7	1-й уч. Царевского уѣзда. Г. Царевъ и волости: Владиміровская, Колобовская, Полого - Займищевская, Калустинноирская, Пришибинская, Солодовская, Средне-Ахтубинская, Верхне - Ахтубинская, Заплавинская.	Надворный Совѣтникъ Иванъ Константиновичъ Милондовъ.
8	2-й участокъ Царевского уѣзда: волости: Средне - Погроминская, Верхне-Погроминская, Рахинская, Ново-Никольская, Калмыцко-Валкская, Выковская, Балыклейская, Кисловская, Николаевская, Слободская, Молчановская.	Коллежскій Ассес. Александръ Александровичъ Павловъ.
9	Внутренняя Киргизская Орда.	Титулярный Совѣтникъ Султанъ Базкекъ Тлеумухамедовичъ Саматовъ.
10	Калмыцкая степь.	Коллежскій Совѣтникъ Александръ Госифовичъ Жуковский.

Раздѣленіе Астраханской губерніи на анцизные округа и участки.

1 округъ 1 разряда.

Уѣзды: Астраханскій, Енотаевскій, Красноярскій и часть Черноярскаго.

Окружное Управленіе въ г. Астрахани.

Участки помощниковъ набзирателей.

1-й уч.) 3-й и часть 4-го полиц. уч. гор. Астрахани къ сѣверу отъ рѣки Кутума; Астраханскаго уѣзда волости: Икриинская, Карантинная, Кочевная, Кучерганская, Царевская, Чаганская, Яндыковская; поселки на

казенныхъ земляхъ: станица Атамановская, Бертюль, Чулпанъ, Бирючыл Коса, Вышка, Вахромѣвка, Зюзинъ, Краснобугоринскій, Каралатъ, Рынокъ, Оля, Лаганъ, Съдлстый, Воскресенскій и Мангута.—Мѣстопробываніе помощника надзирателя г. Астрахань.

2-й уч.) 1-й, 2-й и часть 4-го полиц. уч. гор. Астрахани къ югу отъ рѣки Кутума; Астраханскаго уѣзда волости: Дмитріевская, Началовская, Царевская и Чаганская; поселки на частныхъ земляхъ: Тишково и Цвѣтной; поселки на казенныхъ земляхъ: станица Казачебугровская, хуторъ Разинъ; г. Красный-Яръ; Красноярскаго уѣзда волости: Теплинская и Хожетаевская; поселки на частныхъ земляхъ: Васильевъ бугоръ, Ватажка, Зеленый, Кошелевка, Красный бугоръ, Кудринъ, Мултановъ, Могой Большой, Могой Малый, Могой Конный, Маячный, Таловый, Щипановка, Ямный; поселки на казенныхъ земляхъ: Бугрикъ-Забузанскій, Ватажный, Кобылинъ и Череминъ.—Мѣстопробываніе помощника надзирателя г. Астрахань.

3-й уч.) 5-й и 6-й полиц. уч. гор. Астрахани; Астраханскаго уѣзда волости: Карантинная и Царевская; поселки на казенныхъ земляхъ: станица Дурповская и Лебжинская; хутора: Ново-Лебжій и Старо-Лебжій; поселки на частныхъ земляхъ—Форпостъ; поселки на казенныхъ земляхъ: Калмыцкій Базаръ и Тинаки; Красноярскаго уѣзда волости: Никольская, Разночинская, Теплинская и Хожетаевская и поселки на частныхъ земляхъ: Байда, Ганюшкинъ Большой, Ганюшкинъ Малый, Голубевъ, Кобяковъ, Ковылевъ, Коневъ, Рыбочкинъ, Сафоновка Большая, Сафоновка Малая, Телячій, Утеры и Шабай. Мѣстопробываніе помощника надзирателя г. Астрахань.

4-й уч.) Енотаевскъ; Енотаевскаго уѣзда волости: Золотухинская, Ивановская, Княжевская, Никольская, Харабалинская; поселки на казенныхъ земляхъ: станица Ветлянинская, Косицинская, Копановская, Михайловская, Сѣроглазинская, х. Миншинскій и Михайловскій; Красноярскаго уѣзда волость Петропавловская; Астраханскаго уѣзда станица Замьяновская.—Мѣстопробываніе помощника надзирателя г. Енотаевскъ.

5-й уч.) Городъ Черный-Яръ; Черноярскаго уѣзда волости: Каменноярская, Свѣтлоярская, Солено-Займищенская, Солонниковская и Старицкая; Енотаевскаго уѣзда волости: Болхунская, озеро Васкунчакъ и станица Грачевская.—Мѣстопробываніе помощника надзирателя г. Черный-Яръ.

II округ I разряда.

3-й уч.) Черноярскаго уѣзда волости: Аксайская, Тундутовская, Киселевская, Заѣтинская, Ремонтинская, Крестовская и Элистинская.—Мѣстопробываніе помощника надзирателя г. Царицынъ.

4-й уч.) Гор. Царевъ и Царевскій уѣздъ.—Мѣстопробываніе помощника надзирателя г. Царевъ.

С В Ѣ Д Ѣ Н І Я

о времени отправленія и полученія почтъ въ Астраханской почтово-телеграфной Конторѣ.

О Т П Р А В Л Е Н І Е.

Въ ненавигаціонное время:

На Царцизмскій трактъ. Ежедневно въ 5 часовъ утра.

Въ Красный-Яръ. По Воскресеньямъ и вторникамъ въ 8 час. утра.

Въ навигаціонное время:

По Волгѣ сверху. Ежедневно на пароходахъ о-ва „Самолетъ“ и „Кавказъ и Меркурій“.

По Каспійскому морю. По вторникамъ и пятницамъ въ 9 час. утра.

Въ Красный-Яръ. По понедѣльникамъ, средамъ, пятницамъ и субботамъ въ 11 час. утра.

Въ Атаманскую станицу. По вторникамъ и пятницамъ въ 6 час. вечера.

Въ Петропавловку. По вторникамъ и пятницамъ въ 6 час. вечера.

На Тимаксія гряды. Ежедневно въ 9 часовъ утра.

П О Л У Ч Е Н І Е.

Въ ненавигаціонное время:

Съ Царцизмскаго тракта. Ежедневно въ 2 час. 20 мин. пополудни.

Изъ Краснаго-Яра. По средамъ и субботамъ въ 12 час. дня.

Въ навигаціонное время:

По Волгѣ съверху. Ежедневно на пароходахъ общества „Самолетъ“ и „Кавказъ и Меркурій“.

Съ Каспійскаго моря. По средамъ въ 5 час. дня.

Изъ Краснаго-Яра. По вторникамъ, четвергамъ, субботамъ и Воскресеньямъ въ 2 часа пополудни.

Изъ Атаманской станицы. По вторникамъ и пятницамъ въ 8 часовъ 30 минутъ вечера.

Изъ Петропавловки. По средамъ и субботамъ въ 11 час. утра.

Съ Тимаксихъ грядей. Ежедневно въ 4 часа 30 мин. дня.

СПИСОКЪ

почтовыхъ ящиковъ, выставленныхъ въ г. Астрахани для опусканія почтовой корреспонденціи съ указаніемъ мѣстности, гдѣ таковыя находятся.

УКАЗАНИЕ МѢСТНОСТИ

№ по порядку	Названіе участка	
1	2	Домъ бр. Сергѣевыхъ при п. т. конторѣ.
2	1	По Канавѣ у Земляного моста д. Афанасьева.
3	6	У воротъ Таможни.
4	6	Всеволожская ул. д. Маркова пр. Цер. Иоанн.-Злат.
5	6	Адмиралтейская ул. домъ Вейнеръ.
6	5	На углу Ст. Заливной (Татарск. д. Бахтіарова).
7	5	У больницы Приказа Общ. Призрѣнія.
8	5	Паробичеbugор. ул. Николаевскій пріютъ.
9	5	На углу Петропав. и Крестовой ул. д. Фабрикантова.
10	5	Калустовская ул. д. 3 пожарной части.
11	4	На Канавѣ д. Калѣвой.
12	4	За Ямгурчевскимъ мостомъ д. Дербеденева.
13	4	Исадная ул. д. Мадатова у Краснаго моста.
14	4	Кудровая улица д. Ясырина.
15	3	У сада Поляковича.
16	3	Набережная Кутума д. Базилевскаго.
17	4	Воздвиженская улица зданіе Окружнаго Суда.
18	2	Московская ул. д. Городской Полиціи.
19	2	Спасская ул. д. Женской гимназіи.
20	3	Сапожниковская ул. д. Бр. Сапожниковыхъ.
21	3	На Новыхъ псадахъ д. Сѣрина.
22	3	Пристанская ул. у Конторы „Надежда“.
23	1	Домъ Городской Купеческой биржи.
24	1	Никольская ул. д. Меркульевыхъ.
25	1	Никольская ул. д. Чурбакова.
26	2	Паробичеbugорная ул. д. Цопова.
27	2	Паробичеbugор. ул. д. Приказа Общ. Призрѣнія.

СПИСОКЪ ЯРМАРОКЪ

на 1901 годъ съ пригономъ на нихъ скота и подвозомъ сырыхъ животныхъ продуктовъ.

(По свѣдѣніямъ Ветеринарнаго Отдѣленія Губернскаго Иравленія).

В ъ Я н в а р ь.

Въ Черноярскомъ уездѣ: 1-го—въ с. Старицкомъ, 7-го—въ г. Черномъ-Яру.

Въ Енотаевскомъ уездѣ: 1-го—въ с. Селитренномъ, 6-го—въ г. Енотаевскѣ, 30-го—въ с. Волхунахъ.

Въ Царевскомъ уездѣ: 20-го—въ слоб. Канустиномъ-Яру.

В ъ Ф е в р а л ь.

Въ Черноярскомъ уездѣ: 2-го—въ с. Свѣтломъ-Яру, 4-го—въ с. Солодникахъ (на масляной недѣлѣ).

Въ Енотаевскомъ уездѣ: 7-го—въ с. Харбалихъ, 15-го—въ ст. Конаповской, 20-го—въ с. Золотухинскомъ.

Въ Царевскомъ уездѣ: 8-го—въ с. Верхне-Ахтубинскомъ, 10-го—въ с. Заплавномъ, 11-го—въ сл. Николаевской (въ 1-е Воскрес. Великаго поста), 12-го—въ сл. Владиміровской, 17-го—въ с. Средне-Ахтубинскомъ, 20-го—въ с. Слободѣ, 24-го—въ с. Пришибѣ.

В ъ М а р т ь.

Въ Черноярскомъ уездѣ: 1-го—въ с. Солениомъ-Займицѣ, 9-го—въ с. Старицкомъ, 13-го—въ с. Завѣтномъ, 17-го—въ пос. Уланъ-Эрге, 17-го—въ с. Вязовкѣ, 17-го—въ с. Обильномъ, 25-го—въ г. Черномъ-Яру, 25-го—въ с. Абганеровѣ, 25-го—въ с. Крестахъ, 27-го—въ с. Садовомъ.

Въ Енотаевскомъ уездѣ: 1-го—въ с. Сасыкольскомъ.

Въ Царевскомъ уездѣ: 1-го въ г. Царевѣ, 9-го—въ сл. Канустиномъ-Яру.

Въ Калмыцкой степи: 19-го—на ур. Янгуль, Икшихуровскаго улуса.

В ъ А п р ѣ л ь.

Въ Черноярскомъ уездѣ: 1-го—въ с. Аксаѣ, 1-го—въ с. Киселевѣ, 7-го—въ с. Цацахъ, 15-го—въ с. Ремонтномъ (въ Четвергъ на Св. Пасхѣ), 20-го—въ пос. Элиста Южной части Малодербстевского улуса.

Въ Царевскомъ уездѣ: 23-го—въ сл. Рахинѣ, 23-го—въ сл. Владиміровской.

В ъ М а ѣ.

Въ Черноярскомъ уездѣ: 1-го—въ с. Тундутовѣ, 9-го—въ с. Кормовомъ, 10-го—въ г. Черномъ-Яру (на Вознесеніе), 10-го—въ с. Валуевкѣ (на Вознесеніе), 20-го—въ с. Завѣтномъ (на Троицу), 21-го—въ с. Приютномъ, 30-го—въ с. Каменномъ-Яру.

Въ Царевскомъ уездѣ: 1-го—въ с. Житкурѣ, 10-го—въ с. Быковѣ (на Вознесеніе), 16-го—въ сл. Николаевской (за 3 дня до Св. Троицы).

Въ Енотаевскомъ уездѣ: 9-го—въ г. Енотаевскѣ, 20-го—въ с. Болхунахъ (на Троицу).

Въ Киргизской степи: 9-го—при Ахунскомъ хуторѣ.

В ъ І ю н ѣ.

Въ Царевскомъ уездѣ: 1-го—въ г. Царевѣ (въ 9-ю Пятницу по Пасхѣ), 8-го—въ с. Пришибѣ (въ 10 Пятницу по Пасхѣ).

Въ Енотаевскомъ уездѣ: 1-го—въ с. Сасыкольскомъ (въ 9-ю Пятницу по Пасхѣ), 29-го—въ с. Никольскомъ.

В ъ А в г у с т ѣ.

Въ Черноярскомъ уездѣ: 1-го—въ с. Торговомъ, 10-го—въ пос. Элиста Южной части Малодербетевского улуса, 1-го—въ с. Крестахъ, 20-го—въ с. Садовомъ, 29-го—въ с. Абганеровѣ.

Въ Царевскомъ уездѣ: 15-го—въ с. Быковѣ *), 20-го—въ с. Заплавномъ, 23-го—въ с. Житкурѣ, 29-го—въ слоб. Рахинкѣ.

Въ Киргизской степи: 25-го—въ пос. Таловкѣ.

В ъ С е н т я б р ѣ.

Въ Черноярскомъ уездѣ: 1-го—въ с. Завѣтномъ, 8-го—въ с. Тундутовѣ, 14-го—въ г. Черномъ-Яру, 18-го—въ с. Валуевкѣ, 21-го—въ пос. Уланъ-Эрге, 23-го—въ с. Цацахъ.

Въ Енотаевскомъ уездѣ: 8-го—въ с. Никольскомъ, 14-го—въ с. Хара-баляхъ.

Въ Царевскомъ уездѣ: 6-го—въ слоб. Владиміровской, 20-го—въ г. Царевѣ, 27-го—въ слоб. Николаевской.

Въ Киргизской степи: 14-го—при Ахунскомъ хуторѣ.

В ъ О к т я б р ѣ.

Въ Черноярскомъ уездѣ: 1-го—въ с. Ремонтномъ, 9-го—въ с. Киселевѣ, 10-го—въ с. Каменномъ-Яру, 18-го—въ с. Вязовкѣ, 22-го—въ с. Аксаѣ, 30-го—въ с. Обильномъ.

*) Осмотръ и пропускъ скота на ярмарочную площадь производится наканунѣ дня открытія ярмарки.

Въ Октябрѣ.

Въ Енотаевскомъ уездѣ: 1-го—въ с. Селитренномъ, 6-го—въ ст. Конаповской, 15-го—въ г. Енотаевскѣ, 26-го—въ с. Болхунахъ.

Въ Царевскомъ уездѣ: 6-го—въ с. Пришибѣ, 7-го—въ с. Слободкѣ, 11-го—въ с. Средне-Ахтубинскомъ, 18-го—въ сл. Капустиномъ-Яру, 22-го—въ с. Молчановкѣ.

Въ Ноябрьѣ.

Въ Черноярскомъ уездѣ: 1-го—въ с. Солодникахъ, 8-го—въ с. Торгономъ, 13-го—въ с. Пріютномъ.

Въ Енотаевскомъ уездѣ: 8-го—въ с. Сасыкольскомъ.

Въ Царевскомъ уездѣ: 6-го—въ г. Царевѣ.

Въ Декабрѣ.

Въ Черноярскомъ уездѣ: 6-го—въ с. Каменномъ-Яру, 6-го—въ с. Кормовомъ, 20-го—въ с. Вязовкѣ.

Въ Енотаевскомъ уездѣ: 6-го—въ с. Никольскомъ, 15-го—въ с. Харбалахъ.

Въ Царевскомъ уездѣ: 1-го—въ с. Средне-Ахтубинскомъ, 6-го—въ с. Верхне-Ахтубинскомъ, 15-го—въ г. Царевѣ, 15-го—въ с. Быковѣ, 26-го—въ слоб. Владиміровской.

Въ Киризской ордѣ: 15-го—при Ханской ставкѣ.

Періодическія изданія въ г. Астрахани.

„Астраханскія Губернскія Вѣдомости“, издающіяся съ 1838 г. Выходятъ ежедневно, кромѣ послѣпраздничныхъ дней. Печатаются въ типографіи Губернскаго Правленія. Редакторы отдѣловъ: официальнаго—Аркад. Петр. Ауэръ, неофициальнаго—Пав. Григор. Никифоровъ. Подписная цѣна 3 р. 75 к., съ доставкою и пересылкою 4 руб.

„Астраханскія Епархіальныя Вѣдомости“, издающіяся съ 1875 г. Выходятъ 1 и 16 числа каждаго мѣсяца. Печатаются въ типографіи В. Л. Егорова. Редакторы отдѣловъ: официальнаго—секретарь духовной консисторіи А. Е. Космачевскій, неофициальнаго—помощн. сморителя духовн. училища Ив. Никол. Лытницкій. Подписная цѣна съ пересылкою и доставкою на домъ 6 руб.

„Прикаспійская Газета“, издается ежедневно въ г. Астрахани съ 1900 г. печатается въ Губернской типографіи. Редакторъ издатель Пав. Григор. Никифоровъ. Подписная цѣна въ г. Астрахани на годъ 4 руб., полгода 2 р. 75 коп., 3 мѣс. 1 р. 75 к., на 1 мѣс. 75 к. Въ другіе города: на годъ 4 руб. 50 к., полгода 3 руб., 3 мѣс. 2 р. и на мѣсяць 85 коп.

„Астраханскій Листокъ“, издающійся съ 1866 года. Выходитъ ежедневно, кромѣ послѣпраздничныхъ дней. Печатается въ типографіи „Астраханскаго Листка“ (В. И. Склабинскаго). Редакторъ-издатель Вячесл. Ив. *Склабинскій*. Подписная цѣна съ доставкою на домъ въ Астрахани: на 1 годъ—7 руб., на 6 мѣс.—4 р., на 3 мѣс.—2 р. 50 к., на 1 мѣс.—1 руб.

„Астраханскій Вѣстникъ“, издающійся съ 1889 г. Выходитъ ежедневно, кромѣ послѣпраздничныхъ дней. Печатается въ „Паровой Новой Русской Типографіи“. Издательница А. *Штылько*. Подписная цѣна съ доставкою въ Астрахани: на 1 годъ—7 руб., на 6 мѣс.—4 р., на 3 мѣс.—2 р. 50 к., на 1 мѣс. 1 руб.

Типографіи и хромофотографіи.

Типографіи *Губернскаго Правленія*, основанная въ 1792 году (Театральный переулочекъ, противъ бывшей кондитерской Шарлау).

Типографіи *Канцелярїи Наказнаго Атамана Астраханскаго Казачьяго Войска*, открытая въ 1894 г. (ва Александр. площ., домъ Казач. Пансіона).

Типографіи и хромофотографіи *Владиміровой*, открытая въ 1862 году (Екатерининская ул., д. № 26).

Паровая Новая Русская типографіи, открытая въ 1883 году (Знаменская ул., д. Усейнова).

Типографіи В. Л. *Егорова* (бывш. П. Л. Рослякова), открытая 14 апрѣля 1893 г. (Виржевая ул., д. Моисеева, противъ окружнаго суда).

Типографіи и хромофотографіи Н. Я. *Петровыхъ* и Ф. Н. *Шлякова*, открытая 4 апрѣля 1894 г. (Александровскій бульваръ, д. Инковской).

Типографіи П. С. *Цейгенштейна*, открытая 22 января 1897 г. (Знаменская ул., д. Казачковой).

Типографіи „Астраханскаго Листка“ (В. И. Склабинскаго), открытая въ 1897 году (Ахматовская ул., д. Агамжанова).

Типографіи В. М. *Блаженкова*, противъ Государственнаго Банка.

Типографіи П. И. *Фадѣева*, уг. Ахматовск. и Индѣйская ул., д. Франгулова.

Типографіи *Лошакова*, Паробичебургская ул., д. Агамжанова.

Фотографіи.

Вишнево́й (Набережная Варваціевскаго канала, д. № 81).

Ст. И. *Климашевской* (Набережная Варваціевскаго канала, д. № 83).

М. А. *Козлова* (Набережная р. Кутума, 3 уч., собств. домъ).

Бобровой (Екатерининская ул., д. Усейнова, рядомъ съ церковью Рождества Богородицы).

Центральная фотографіи (Александров. площ., д. Шапошниковна).

Библиотеки и музеи.

Общественная (Екатерининская улица, д. Рѣпина), сущ. съ 1838 г.

Епархіальная (Спасская ул., д. упраздненнаго Спасо-Преображенскаго монастыря), сущ. съ 1876 г.

Безплатная бібліотека, открытая 28 декабря 1888 года *Коммиссіей народныхъ чтеній* (Екатерининская ул., д. городского общества).

Общественнаго Собранія (въ помѣщеніи Собранія, 2 уч., д. Рѣпина).

Общества Приказчиковъ (Паробичебугорная ул., д. Джанумовой).

Общества „*Кавказъ и Меркурій*“, для служащихъ въ обществѣ (въ Порту).

Музей въ память пребыванія въ Астрахани Императора Петра Великаго (Александровскій бульваръ, д. Сергѣева). Открытъ ежедневно, кромѣ понедѣльника, съ 11 до 2-хъ часовъ.

Ихтиологическій Музей Управленія рыбными и тюленьими промыслами (Екатерининская ул., д. Агабабовскаго училища). Открытъ отъ 11 до 2 час. дня, по воскресеньямъ.

Нижныя и нотныя магазины и лавки въ г. Астрахани.

Книжный складъ Кирилло-Меѳодіевскаго Братства въ зданіи (епархіальной бібліотеки).

Книжный складъ, открытъ 28 декабря 1888 года *Коммиссіей народныхъ чтеній* (Екатерининская ул., д. городского общества).

Книжный магазинъ П. И. *Кокурин* (Шосейная ул., д. Столярова).

Книжный магазинъ *Штыркиной* (Московская ул., противъ мѣховыхъ магазиновъ).

Магазинъ потъ В. М. *Бирюковой* (Табачный рядъ, д. Франгулова).

Магазинъ потъ и дѣтскихъ книгъ, потъ фирмою „*Лири*“, Н. П. Тихоновичъ-Савицкаго (Ахматовская ул., д. Агамжанова).

Торговля *Клюкина* (въ кіоскъ на пристани общества „Самолетъ“).

Кромѣ того имѣются отдѣленія книжной торговли и потъ при магазинахъ:

А. П. *Можеснова* (Ахматовская ул., д. Агамжанова).

Ж. А. *Либихъ* (Табачный рядъ, д. Казачьяго пансіона).

Книжно-газетное агентство, (Полицейск. ул., д. Сергѣева).

И. Ш. *Шарберъ* (Паробичебугорная ул., д. Агамжанова),

а также: *Фадѣева, Кузнецова, Климова, Шмарина, Краснова* и другихъ.

Медицинскій персоналъ г. Астрахани.

Врачи.

	<i>Спеціальн. и часы приѣма.</i>	<i>Адресъ.</i>
Алѣевъ А. А.	Внутреннія болѣзни отъ 5—7 час. вечера.	Большая Демидов. ул., д. Мизандронцева.
Арустамовъ М. И. Докторъ-медицины.	Внутреннія болѣзни отъ 10—11 ¹ / ₂ ч. утра.	Спасском ул., д. Казачковой.
Атласъ В. З.	Акушер., женскія и дѣт. болѣзни отъ 10—1 ч. дня и отъ 5—6 ч. вечера.	Екатерининская улица, д. Карягина.
Бадмаевъ М. В.	Внутрен. и венерич. бол., отъ 9—12 ул. и 4—7 ч. веч.	Уголь Соборной и Знаменск. ул., д. Карамышева.
Балыклейскій А. И.	Внутреннія болѣзни отъ 4—5 ¹ / ₂ ч. веч. (Хирургич. лѣчебница) и отъ 9—11 ч. утра на дому.	Христорожественская улица, собствен. домъ.
Браунъ Ф. Г. Д-ръ медицины.	Хирургич., гинеколог. и акушерство.	Паробичевъ бугоръ болъя. Приказа.
Буйко Л. М. Д-ръ медицины.	Хирургич. и веперическ. болѣзни отъ 5—7 ч. веч.	Набережная Варвацев. канала, собств. домъ.
Бутковъ И. М.	Дѣтскія болѣзни отъ 5—7 час. вечера.	Близь Троицк. моста, собств. домъ.
Вайнштейнъ Ю. С. Д-ръ медицины.	Глазныя, ушныя и носов. болѣзни отъ 10—1 ч. дня и отъ 5—7 час. вечера.	Паробичебугорная ул., домъ Франгулола.
Васяткина П. В.	—	Набережная р. Кутума, д. Вазилевскаго.
Вишниковъ В. Л.	Акушер., жен. и дѣтскія болѣзни отъ 9—12 час. дня и отъ 6—7 ч. вечера.	Эспланадная ул., домъ Свирилина, противъ Государственнаго Банка.
Дагаевъ П. И. Д-ръ медицины.	Психич., нервн. и внутр. болѣзни отъ 5—6 ч. веч.	Паробичевъ буг., болница Приказа.
Далингеръ А. П. Д-ръ медицины.	Внутрен., женск. и глазн. болѣзни отъ 8—9 ч. утра и отъ 6—7 ч. вечера.	Покровская площадь, домъ Губина.
Депнеръ А. К. Д-ръ медицины.	Внутреннія болѣзни и сифились.	Эспланадная ул., домъ Пименовой.

	<i>Спеціальн. и часы пріема.</i>	<i>Адресъ.</i>
Еллинскій И. А.	Внутреннія болѣзни отъ 5—7 час. вечера.	У Иваловскаго моста, собств. домъ.
Ильинъ И. П. Д-ръ медицины.	Внутреннія, горловыя и уши. болѣзни отъ 11—1 ч. дня и отъ 5—7 ч. вечера.	Въ Кремлѣ.
Кирзнеръ Б. Н.	Акушер., жен. и дѣтскія бол. отъ 9—11 час. утра и отъ 5—7 ч. вечера.	Екатерининская улица, д. Сергѣева.
Ключаревъ М. Г.	Внутр., дѣтскія и венер. болѣзни отъ 9—12 ч. утра.	
Коморскій В. М.	Внутрен. и венерическія болѣзни отъ 1—3 ч. дня и отъ 6 ¹ / ₂ —8 ¹ / ₂ час. вечера.	Паробичевъ бугоръ, больница Приказа.
Кохановъ А. П.	Акушерство, жен. и дѣт. болѣзни до 11 час. утра и отъ 5 ¹ / ₂ —8 час. вечера.	Эспланадная ул., домъ Ершовой, близь Смоленской церкви.
Крамеръ П. Ф. Д-ръ медицины.	Общая медицина (за исключеніемъ женскихъ болѣзней).	Эспланадная ул., домъ Телетова.
Красновъ Л. М.	—	Скаржинская ул., домъ Краснова.
Куликовъ М. Ф.	Внутреннія и нервныя болѣзни отъ 8—10 ч. утра и отъ 5—7 час. вечера.	Губернаторская площ., д. Шапошникова.
Лещинскій В. В.	Внутр. болѣзни отъ 8 ¹ / ₂ —10 ч. у. и отъ 6—7 ¹ / ₂ ч. веч.	Никола-Часовенная ул., д. Мадатовой № 11.
Лурье М. И. Д-ръ медицины.	Глазныя, ушныя и горл. болѣзни отъ 9—1 ч. дня и отъ 5—7 час. вечера.	Табачный рядъ, домъ Рѣпина.
Лѣвевичъ Л. Ф.	Женскія болѣзни отъ 1—2 час. дня.	Родильное отдѣл. больницы Приказа.
Мессарошъ П. И. Д-ръ медицины.	Внутр. и накожн. болѣзни отъ 9—11 час. утра и отъ 5—6 час. вечера.	Кр.-Воздвиженская ул., домъ Владимірской (б. Трушкова).
Мургузовъ А. З.	Пріемъ отъ 9—11 ч. утра и отъ 5—7 ч. вечера.	2 уч., на Канавѣ, домъ Попова,

*Спеціальн. и часы приема.**Адресъ.*

- Мышкинъ М. А. Дѣтскія болѣзни отъ 2—3 час. (Хир. лѣчеби.) и отъ 8—10 ч. амбулат. дѣтская больница бесплатно. Варвац. каналъ, дѣтск. больница.
- Никольскій Н. М. Хирург. болѣзни отъ 6—7 ч. веч. (въ хирург. лѣчеби.). Большая Демидовская улица, д. Попова.
- Перельманъ М. О. Съ 8—11 час. утра и съ 5—7 час. вечера. Паровичебургорная ул., д. Молчанова.
- Першинъ А. В. Акушеръ, отъ 9—11^{1/2} час. утра. Вѣлгородская улица, домъ Важапова.
- Поповъ С. М. Внутреннія болѣзни отъ 10—12 ч. (Хирург. лѣчеби.) и отъ 5—6 ч. веч. на дому. Набережная р. Кутума, д. Собакаревой № 80.
- Райсесъ Л. Внутрен., дѣтск. и мочеполовыя болѣз. отъ 10^{1/2}—12^{1/2} ч. дня и отъ 5—7^{1/2} ч. вечера. Индѣйская ул., собств. домъ.
- Сабуровъ В. А. Дѣтскія, внутреннія и венерическ. бол. отъ 9—11 ч. утра и отъ 5—8 ч. веч. Старо-Посудная ул., д. Эзова.
- Соколовъ Н. С. Женскія, внутр. и глазн. болѣзни отъ 8—11 ч. утра и отъ 4—5 час. вечера. Театральный переулокъ, д. Агамова.
- Сперанскій В. Н. Внутреннія болѣзни отъ 8—9 час. утра и отъ 4—5 час. вечера. Садо-Аптекарская ул., собств. домъ.
- Страховъ И. В. Преимущественно повнутреннимъ, венер. и психич. болѣзнямъ (въ болъницѣ Приказа). Паровичевъ буг., больница Приказа.
- Трайшинъ А. Д. Нервныя и внутреннія, 8—9 ч. утра и 4—7 ч. веч. Ахматовская ул., домъ Агамжанова Н. С.
- Фармановъ Ф. Г. Дѣтскія, зубныя и горл. болѣзни отъ 10^{1/2}—12^{1/2} ч. дня и отъ 5—7 ч. вечера. Александровскій бульваръ д. Готтъ.
- Шмидтъ А. И. Кожныя и венерическія болѣзни отъ 8—10 ч. утра и отъ 6—8 час. вечера. Эсламадная ул., домъ Шмидтъ.

Специальн. и часы приема.

Адресъ.

Шмядтъ Н. Я. Д-ръ
медицины.

Спасская улица, домъ
Иванова.

Шнитке Г. Л.

Дѣтскія, внутр. и венер.
болѣзни до 11 ч. утра и
отъ 5—7 час. вечера.

Табачный рядъ, надъ
аптекой Боссе, д. Фран-
гулова.

Шредеръ А. К.

Старо-Кузнецкая улица,
домъ Храмова.

Зубные врачи и дантисты.

- | | |
|-------------------|---|
| Аринштейнъ В. В. | 2-й уч., Полицейская улица, домъ Кольцовой. |
| Бруссеръ Р. С. | Уголь Полицейской и Знаменской ул., д. Молчанова. |
| Вахтель С. Ф. | 2-й уч., Табачный рядъ, д. Агамжанова. |
| Голландскій Г. А. | Театральный переул., д. Теръ-Симонянца. |
| Жислинъ С. Я. | 2-й уч., Полицейская ул., д. Кольцова. |
| Мовшовичъ Э. М. | } 2-й уч., Эспланадная ул., д. Рѣпина. |
| Мовшовичъ Р. М. | |
| Трайнина З. Г. | 2-й уч., Ахматовская ул., д. Н. С. Агамжанова. |
| Фрейдина Ц. В. | 2-й уч., Номера Московск. Торговый Домъ. |

Массажисты.

- | | |
|-----------------|---|
| Валуевичъ М. С. | 4-й уч., Григоріанская ул., д. Герасимова. |
| Зличенко К. М. | Табачный рядъ, д. Усейнова. |
| Леонтьевъ И. Ф. | 4-й уч., Бижевая ул., близь здан. Окружн. Суда, д. № 6. |
| Березкинъ А. Н. | 1-й уч., на Косѣ, домъ Латаева. |
| Житникова Е. А. | 4-й уч., Бижевая ул., д. Тесовской. |
| Попова А. С. | 5-й уч., Паробичебургорная ул., д. Ватюшиной. |

Оспопрививатели.

- | | |
|---------------------|--|
| Васильковскій П. Н. | 6-й уч., Измайловская ул., церковный домъ. |
| Квасниковъ Д. П. | 4-й уч., Отдѣленская ул., д. Ясырина. |
| Славко М. В. | 4-й уч., Калцелярская ул., собств. домъ. |
| Тихановъ Н. К. | 4-й уч., Епанчинская ул., д. Синицыной. |

Ветеринары.

- | | |
|---------------------|------------------------------------|
| Добровольскій Э. Р. | 4-й уч., Бижевая ул., д. Мадатова. |
| Калашниковъ С. П. | Городскія бойни. |
| Рейхартъ Э. Л. | Городскія бойни. |

Акушерни и Повивальныя бабки.

Асатурова Е. Н.	5-й уч., Кировная ул., д. Асатуровой.
Ацетова П. М.	5-й уч., Персидская ул., собств. домъ.
Бендерская Р. М.	2-й уч., Старо-Кузнечная ул., собств. домъ.
Брунь Р. Л.	2-й уч., Знаменская ул., д. Дворецкаго.
Бурова В. М.	4-й уч., Набережная р. Кутума, д. Безродновой.
Бухвостова Е. Е.	3-й уч., Казанская ул., д. Соломина.
Бьеркелундъ Р. Ю.	2-й уч., Мало-Демидовская ул., д. Кордюкова.
Генкенъ Е. С.	5-й уч., 1-я Бакалдинская ул., д. Скоробогатовой.
Готлихъ Л. М.	3-й уч., Пристанская ул., д. водопроводнаго общества.
Декапозова А. Г.	5-й уч., 2-я Бакалдинская ул., д. Мазгаровой.
Дзбановская С. М.	4-й уч., Отдѣленская ул., д. Ясырина.
Дмитріева П. Я.	2-й уч., Екатерининская ул., д. Агамжанова.
Дмитріевская Е. Н.	4-й уч., Биржевая ул., д. Безобразовой.
Житникова Е. Е.	4-й уч., Григоріанская ул., д. Мясникова.
Закржевская А. П.	4-й уч., Набережная р. Кутума, д. № 8.
Иванова Н. А.	4-й уч., Биржевая ул., д. Мадатовыхъ.
Казанцева В. Г.	2-й уч., Большая Демидовская ул., д. Обрубова.
Кориѣва П. В.	3-й уч., Набережная р. Кутума, д. Юсупова.
Кравченко Н. Н.	2-й уч., Петропавловская ул., д. Бреднева.
Красулина К. С.	1-й уч., Артиллерійская ул., д. Табаковой.
Кузнецова М. В.	5-й уч., 2-я Бакалдинская ул., д. Сидорова.
Лалаева Е. И.	5-й уч., Армяно-Петропавловская ул., д. Богатова.
Ларионова А. Н.	5-й уч., Набережная Варвац. Канала, д. Бахтиенковой.
Лебедева А. В.	2-й уч., Паробичебугорная ул., д. Рѣпина.
Морозкина Е. П.	3-й уч., земля Поляковича, д. Иванова.
Никифорова Ф. З.	2-й уч., Театр. пер., въ зданіи Губернской Типографіи.
Николаева М. П.	3-й уч., Крестовозвиженская ул., д. Баталовой.
Образцова М. Х.	4-й уч., Николо-Часовенная ул., д. Саркисова.
Осипова А. А.	3-й уч., Казанская ул., д. Семенова.
Панкова А. П.	5-й уч., Паробичебугорная ул., д. Савельева.
Плотрашко С. И.	2-й уч., Петропавловская ул., д. Маненьковой.
Салдлеръ Р. Г.	2-й уч., Католическая ул., д. Фрейберга.
Сапоженская В. К.	4-й уч., Набережная р. Кутума, д. Прозорова.
Сергѣева Е. А.	4-й уч., Николо-Часовенная ул., д. Губина.
Сафонова В. И.	6-й уч., Набережная Варвацев. канала, д. Сафаслой.
Сѣкирина М. А.	4-й уч., Армяно-Успенская ул., д. № 9.
Темяно Р. А.	2-й уч., Католическая ул., д. Васильева.
Тенлякова А. А.	2-й уч., Большая Демидовская ул., д. Агамжанова.
Тимашина А. И.	2-й уч., Католическая ул., д. Карапетова.

Хлѣбникова А. П.	4-й уч., Николаево-Часовенная ул., д. Юзбашева.
Церунова Е. Г.	4-й уч., Биржовая, д. Молчанова.
Шелехова Н. П.	3-й уч., Набережная р. Кутума, д. Синициной.

Объ условіяхъ пріема больныхъ и призрѣваемыхъ въ больницы и богоугодныя заведенія.

Астраханскаго Приказа Общественнаго Призрѣнія.

I. Для больныхъ. Въ больницы принимаются лица всѣхъ сословій, ежедневно отъ 9 до 12 час. утра, съ платою по 7 руб. 50 коп. въ мѣсяць. Въ счетъ этихъ денегъ уплачивается 1 руб. 25 коп. впередъ за 5 дней тотчасъ-же при поступленіи больного; за послѣдующее время лѣченія взимается по 25 коп. въ сутки. Трудно-больные могутъ быть приняты безъ взноса впередъ означенной платы. Несостоятельные больные, принадлежащіе къ податнымъ обществамъ, пользуются лѣченіемъ на счетъ сихъ послѣднихъ. Военскіе чины, казаки, арестанты и лица разныхъ казенныхъ вѣдомствъ лѣчатся на счетъ казны и подлсжающихъ вѣдомствъ. Больные доставляются въ больницу при особыхъ отношеніяхъ мѣстной полиціи, съ приложеніемъ письменныхъ видовъ (трудно-больные принимаются во всякое время и безъ этихъ документовъ).

II. Для отдѣленія неизлѣчимо-больныхъ. Въ это заведеніе переводятся изъ больницы неизлѣчимо-больные по распоряженіямъ старшаго врача; больные-же, живущіе у себя дома и не имѣющіе ни средствъ, ни ухода за собою, помѣщаются, по ихъ ходатайствамъ, самимъ Приказомъ. Всѣ призрѣваемые въ этомъ отдѣленіи содержатся бесплатно на счетъ доходовъ съ капитала Ефименковыхъ, за исключеніемъ мѣщанъ и крестьянъ, которые принимаются съ платою по 130 руб. въ годъ.

III. Для богадѣльнъ. Въ богадѣльни принимаются бесплатно лица всякаго званія обоаго пола, дрихлыя, увѣчныя, неспособны къ личному труду и неимѣющія ни средствъ къ существованію, ни родныхъ, которые могли бы ихъ содержать. Лица податныхъ сословій принимаются съ платою отъ подлежащихъ обществъ по 130 руб. въ годъ за cadaго. Отставные рядовые, выывшіе въ отставку до изданія ВЫСОЧАЙШЕ утвержденаго 25 Іюня 1867 года Положенія и пользующіеся 3-хъ руб. въ мѣсяць отъ казны пособіемъ, или имѣющіе право на полученіе такового, принимаются въ богадѣльни Приказа съ обращеніемъ въ его пользу этихъ пособій. Не-способность къ труду воинскихъ чиповъ, а также ихъ женъ или вдовъ, должна быть удостовѣрена актомъ мѣстнаго уѣзднаго по воинской повинно-

сти Присутствіи. Прочія лица свидѣлствуются въ состояніи здоровья во Врачебномъ отдѣленіи Губернскаго Правленія.

Посѣщеніе больныхъ, кромѣ заразныхъ, дозволяется по средамъ и воскресеньямъ отъ 2 до 4 час. дня, а призрѣваемыхъ въ богадѣльняхъ—ежедневно отъ 10 до 2 час. дня.

IV. Для родильнаго отдѣленія. Въ это заведеніе производится безплатный пріемъ роженицъ всѣхъ сословіи. Принимаются и секретныя роженицы, такъ же на полномъ содержаніи заведенія.

V. Для повивальной школы. Въ эту школу принимается не болѣе 13 ученицъ пансіонерокъ всѣхъ вѣроисповѣданій, преимущественно изъ сельскаго, казачьяго и инородческаго населенія Астраханской губерніи. Ученицы отъ сельскихъ обществъ и станицъ доставляются въ школу по вызову Губернскаго Начальства. При этомъ отъ поступающихъ въ школу требуется умѣть правильно читать и писать по русски и имѣть познанія, соотвѣтствующія программѣ сельскихъ приходскихъ школъ. Въ повивальную школу принимаются, кромѣ воспитанницъ, содержащихся на счетъ средствъ школы, 6 пансіонерокъ отъ обществъ или частныхъ лицъ за установленную Приказомъ плату и 10 приходящихся ученицъ бесплатно. Для поступленія въ школу ученицы должны быть отъ 20 до 30 лѣтъ, здороваго тѣлосложенія и не имѣть физическихъ недостатковъ. Курсъ ученія въ школѣ двухгодичный, начинается съ 15-го Сентября, а окончивается 1-го Іюня, включая въ этотъ срокъ и экзамены. Окончившія курсъ ученія въ школѣ съ званіемъ сельской повивальной бабки и оснопрививательницы обязаны прослужить въ этомъ званіи, по назначенію Врачебнаго Отдѣленія, въ селеніяхъ Астраханской губерніи полтора года за каждый годъ ученія въ школѣ. За неимѣніемъ—же вакансій, означенныя лица освобождаются со слѣмъ отъ обязательной за ученіе службы, въ чемъ и выдаются имъ свидѣтельства. Сельская повивальная бабка, получившая свое званіе въ повивальной школѣ и желающая заниматься практикою въ городахъ, обязана пріобрѣсти установленный для этого дипломъ по экзамену, по общимъ установленнымъ правиламъ.

Тинакскія гризи.

Гризи эти находятся въ вѣдѣніи Приказа Общественнаго Призрѣнія и расположены въ 12 верст. отъ г. Астрахани. Онѣ оказываютъ пользу при слѣдующихъ болѣзняхъ: ревматизмъ, золотухъ, хроническихъ женскихъ болѣзняхъ, хроническомъ воспаленіи суставовъ, параличахъ, нѣкоторыхъ видахъ невралгій и т. п.

Сезонъ продолжится съ 25-го Мая по 25-е Августа. При заведеніи имѣются постоянный врачъ, фельдшеръ, фельдшерница, массажистъ и массажистка.

Переѣздъ изъ Астрахани до Тинакъ, на разстояніи 12 верстъ, совершается пароходомъ до Калмыцкаго Базара, а оттуда на линейкахъ. Стоимость проѣзда въ одинъ конецъ 50 коп.

Нумера отъ 75 коп. до 2 руб. 50 коп. въ сутки съ прислугой.

При заведеніи имѣется ресторанъ, изъ котораго отпускаются обѣды въ 3 блюда по 1 руб. съ тремя самоварами въ день для большахъ. Порціи по прейсъ-курранту.

За совѣты врача, во время всего лѣченія, платится 10 руб. и фельдшеру или фельдшерницѣ 2 руб. За ванны платится: искусственно-подогрѣтыи паромъ съ потѣпиемъ въ особой потѣльницѣ, съ бѣльемъ и чаемъ во время потѣпья, 2 руб.; раиныя 50 коп.; грѣльныя теплыя 30 к. и холодныя 20 коп. Стирка бѣлья за сезонъ 5 руб. съ каждаго больного.

Больные должны запастись теплой одеждой и обувью.

На гризяхъ во время сезона имѣется почтово-телеграфное отдѣленіе.

Пріемъ больныхъ ежедневно въ лѣчебницахъ:

Хирургической:

(Екатерининская ул., противъ Полицейскаго сада).

Ф. Г. Фармаковъ—внутренніи болѣзни	отъ 8 до 10 час. утра.
С. М. Поповъ—женскія, нервныя и внутрен. болѣзни	„ 10 „ 12 „ „
М. Ф. Куликовъ—дѣтскія и внутрен. болѣзни	„ 12 „ 2 „ дня.
М. А. Мышкинъ—внутренніи болѣзни	„ 2 „ 3 „ „
А. И. Вальжлейскій—внутренніи болѣзни.	„ 4 „ 5 „ веч.
П. М. Никольскій—хирургич. и назожныи болѣзни.	„ 6 „ 7 „ „

Въ лѣчебницѣ для приходящихъ больныхъ съ постоянными кроватями.

д-ра Л. М. Буйко:

(Набережная Варвацинскаго канала, домъ насл. Либихъ).

Д-ръ Б. Н. Курзнеръ (жен. и дѣтскія болѣзни)	отъ 9 до 10 ¹ / ₂ час. дня.
Врачъ М. И. Перельманъ (дѣтскія и внутрен. бол.)	„ 11 „ 12 ¹ / ₂ „ „
Д-ръ Л. М. Буйко (хирургич. и венерич. болѣзни)	„ 1 „ 2 ¹ / ₂ „ „
Д-ръ Вайнштейнъ (глаз., нос., горл. и ушныя бол.)	„ 2 ¹ / ₄ „ 4 „ веч.
Врачъ В. Л. Винниковъ (женскія болѣзни)	„ 4 „ 5 ¹ / ₂ „ „
Врачъ В. М. Коморскій (назожныи и венерич. бол.)	„ 6 „ 8 „ „

Г л а з н о й:

(Почтовая ул., Городской домъ, близъ мужской гимназіи).

Ежедневно, кромѣ
воскресныхъ дней,
въ 2 часа дня. { П. Ф. *Крамеръ*—по понедѣльникамъ и четвергамъ.
А. П. *Далимгеръ*—по вторникамъ и пятницамъ.
Н. С. *Соколовъ*—по средамъ и субботамъ.

Амбулаторный пріемъ при Ирнинской Общинѣ Сестеръ Милосердія:

(Персидская улица, собств. домъ).

По понедѣльникамъ: врачъ *Шредеръ* отъ 1 до 2 ч. дня—внутрен. болѣзни.
„ вторникамъ: врачъ *Винниковъ* „ 12 „ 1 „ „ — акушер. и жен. бол.
„ „ „ *Балыклейскій* „ 1 „ 2 „ „ —внутр. и хирур. бол.
„ средамъ: д-ръ *Ильинъ* „ 1 „ 2 „ „ —хирур. и наруж. бол.
„ четвергамъ: врачъ *Холевинская* „ 1 „ 2 „ „ —внутрен. болѣзни.
„ пятницамъ: „ *Симоновичъ* „ 12 „ 1 „ „ —внутр. и нервн. бол.
„ субботамъ: „ *Дрейеръ* „ 1 „ 2 „ „ —хирур. и внутр. бол.

Отпускаются къ больнымъ сестры милосердія за установленную плату.

Д ѣ т с к а я б о л ь н и ц а.

(Набережная Варваціевского канала, домъ Благотворит. Общества).

Пріемъ ежедневно утромъ.

Амбулаторный пріемъ больныхъ:

Въ городской Соединенной больницѣ, производится ежедневно (кромѣ перваго дни Св. Пасхи и Рождества Христова, когда принимаются исключительно трудно больные) съ 7 час. утра до 10-ти час. дня врачами *Далимгеромъ*, *Никольскимъ*, *Амевымъ*, *Кохановымъ* и *Винниковымъ*.

Въ Пріемномъ Покоѣ, учрежденномъ въ память событія 17 Октября 1888 г., съ 9 до 12 ч. дня врачомъ *Сперанскимъ*.

Въ Амбулаторіяхъ: 1-го участка—врачемъ *Бутиковымъ*, 4-го уч.—врачемъ *Елинымъ* и 6-го участка—врачемъ *Холевинской*—пріемъ больныхъ производится ежедневно съ 9 до 12 ч. дня, за исключеніемъ двадцатыхъ праздниковъ, двухъ дней Св. Пасхи и двухъ дней Рождества Христова и Обрѣзанія Господня (Новый годъ). Амбулаторіи помѣщаются: въ 1 участкѣ въ д. бывш. Сергѣева, въ 4 уч. въ д. Ясырина и въ 6 уч. въ д. Юштина.

Въ амбулаторной лѣчебницѣ Астраханскаго Отдѣла Россійскаго Общества Покровительства животнымъ.

(Набережная Варшавскаго канала, близъ Татарскаго пѣшеходнаго моста).

Приемъ больныхъ животныхъ ежедневно съ 11 час. утра до 1 ч. дня, исключая двенадцатыхъ праздниковъ: по понедѣльникамъ—*Э. Л. Рейхардъ*, вторникамъ—*П. С. Селенъ*, средамъ—*В. Н. Колтаковъ*, четвергамъ—*Н. Г. Дельсаль*, пятницамъ—*С. П. Калашниковъ*, субботамъ—*А. П. Визинъ* и по воскресеньямъ—*Н. Г. Тарунинъ*.

За врачебный совѣтъ взимается плата въ слѣдующемъ размѣрѣ: съ лошади, крупнаго рогатаго скота и верблюда по 20 к., а съ прочихъ животныхъ по 10 к. съ каждой головы и при каждомъ посѣщеніи лѣчебницы. Люди завѣдомо бѣдные пользуются врачебнымъ совѣтомъ и лѣкарствомъ, за счетъ лѣчебницы, бесплатно.

Страховыя, Транспортныя, Пароходныя Общества и Банки.

№ по порядку	Наименованіе обществъ и конторъ	Мѣстонахожденіе обществъ и фамилія, имя и отчество агента
Страховыя общества:		
1	„Варшавское“.	1 участокъ по Продольной Волжской ул., д. Жарова, агентъ Михаилъ Ивановичъ Телятниковъ.
2	„Волга“.	1 участокъ по Никольской ул., д. Афанасьева, агентъ Оома Ивановичъ Алмазовъ.
3	„Коммерческое“.	1 участокъ по Никольской улицѣ, д. Сагирова, агенты Петръ Ивановичъ Франгуловъ и Михаилъ Алексѣевичъ Васильевъ.

№. по порядку	Наименованіе обществъ и конторъ	Мѣстонахожденіе обществъ и фамилія, имя и отчество агента
4	„Надежда“.	1 участокъ по Никольской ул., д. Смирнова, агентъ Павелъ Васильевичъ Сницынъ.
5	„Россійское“.	1 участокъ зданіе Биржеваго Комитета, агентъ Максимъ Сергѣевичъ Кузнецовъ.
6	„Россійское“.	1 участокъ по Скаржинской ул., д. Григорьева, агентъ Андрей Леонтьевичъ Винтеръ.
7	2-е „Россійское“.	1 участокъ по Никольской ул., д. Феофанова, агентъ Евгенийъ Федоровичъ Никитинъ.
8	„Россія“.	1 участокъ по Продольно-Волжской ул., д. Смирнова, агенты Николай Николаевичъ Кернъ и Александръ Акимовичъ Челиновъ.
9	„Россія“.	1 участокъ по Никольской ул., д. Афанасьева, агентъ Илья Александровичъ Казановъ.
10	„Русскій Лойдъ“.	1 участокъ по Никольской ул., д. Феофанова, агентъ Евгенийъ Федоровичъ Никитинъ.
11	„Саламандра“.	1 участокъ по Никольской ул., д. Тавризова, агенты Николай Петровичъ Рахмаповъ и Владиславъ Осиповичъ Чижевскій.
12	„С.-Петербургское“.	1 участокъ по Продольно-Волжской ул., д. Тавризова, агентъ Константинъ Ивановичъ Поповъ.
13	„С.-Петербургское“.	1 участокъ по Эспланадной ул., д. Общества Взаимнаго Кредита, агентъ Николай Семеновичъ Тихоміровъ.

№№ по порядку	Наименованіе обществъ и конторъ	Мѣстонахожденіе обществъ и фамиліи, имя и отчество агента
14	„Сѣверное“.	1 участокъ по Продольно-Волжской ул., д. Власова, агенты Федоръ Степановичъ Малышевъ и Діонсій Сократовичъ Пласкинъ.
15	„Якорь“.	1 участокъ по Петронавловской площади, д. Жукова.
16	„Взаимнаго страхования“.	2 участокъ Вольно-Демидовская ул., д. Попова, агентъ купецъ Максимъ Клементьевъ Жарковъ.
17	„Московское“.	2 участокъ Спасская ул., д. Голубева, агентъ Михаилъ Гавриловичъ Голубевъ.
18	2-е „Россійское“.	2 участокъ Набережная р. Кутума, д. Макарова, агентъ Христіанъ Александровичъ Шнергазе.
19	„Русское“.	2 участокъ Спасская ул., д. Шульгина, агентъ Василій Алексѣевичъ Свищевъ.
20	„Саламандра“.	2 участокъ Экспедицiонная ул., д. Керчь, агентъ Николай Николаевичъ Керчь.
21	„Русское“.	3 участокъ Казанская ул., д. Масловыхъ, агентъ Василій Николаевъ Швецовъ.
22	С.-Петербургская Компанія „Надежда“.	4 участокъ по Николо-Часовенной ул., д. Рушевеваго № 12, агентъ Владиславъ Іосифовичъ Рушевскій.
Пароходныя общества:		
23	„Кавказъ и Меркурій“.	1 участокъ въ Порту, агентъ Николай Константиновичъ Адзеропуло.
24	„Самолетъ“.	1 участокъ по Набережной р. Волги, агентъ Федоръ Александровичъ Куликовъ.

№ по во- рѣску	Наименованіе обществъ и конторъ	Мѣстонахождение обществъ и фамилія, имя и отчество агента
25	„Купеческое“.	1 участокъ по Набережной р. Волги, агентъ Михаилъ Ивановичъ Телятниковъ.
26	„Ахтубинское“.	1 участокъ по Набережной р. Волги, агентъ Аркадій Анемподистовичъ Ивановъ.
27	„Дружба“.	1 участокъ по Набережной р. Волги, агентъ Адольфъ Адольфовичъ Эввистъ.
28	„Восточнаго общества“.	3 участокъ Пристанская ул., агентъ Витольдъ Витольдовичъ Шибора.
29	Администрація „А. Орѣхова Сыновья“.	3 участокъ Пристанская ул., агентъ Павелъ Андреевичъ Орѣховъ.
30	„Туманьянецъ“.	3 участокъ Пароходная ул., агентъ Константинъ Матвѣевичъ Леонтьевъ.
31	„По Волгѣ“.	3 участокъ Пристанская ул., агентъ Федоръ Александровичъ Дембицкій.
32	„Надежда“.	3 участокъ Пароходная ул., агентъ Осипъ Ивановичъ Богдановъ.
33	„Бр. Четверговыхъ“.	6 участокъ на Эллингѣ пристань Четверговыхъ, довѣренный Андрей Ивановъ Пушкаревъ.
34	Пароходное Товарищество „Ярославской Большой Мануфактуры“.	6 участокъ на Эллингѣ на Песчаной косѣ, пристань Ярославской Мануфактуры, довѣренный Константинъ Ивановичъ Книзевъ.
35	„Бр. Дельвигъ“.	6 участокъ Эллингѣ, Набережная р. Волги, Измаиловская ул., д. Протасовыхъ, довѣренный Баронъ Евгений Николаевичъ Вухгольцъ.

№№ по порядку	Наименованіе обществъ и конторъ	Мѣстонахожденіе обществъ и фамилія, имя и отчество агента
36	„Кузнецова“.	6 участокъ Эллингъ пристань Кузнецова, завѣдуетъ сынъ владѣльца Кузнецова.
37	„Астраханскаго Управленія Рыбными и Тюленьими промыслами“.	6 участокъ на Эллингѣ, завѣдуетъ смотритель пристани Александръ Васильевичъ Цѣлованьевъ.
Транспортныя конторы:		
38	„Павла Михайловича Гарпова“.	1 участокъ по Продольно-Волжской ул., д. Жарова, управляющій Андрей Андреевичъ Сѣдовъ.
39	„Россійское Общество“.	1 участокъ по Скаржинской ул., д. Григорьева, агентъ Андрей Леопольдовичъ Винтеръ.
40	„Уральско - Рязанской желѣзной дороги“.	3 участокъ Приставская ул., агентъ Александръ Васильевичъ Владимірскій.
Банки и Конторы:		
41	„Ярославско - Костромской земельный Банкъ“.	2 участокъ Запасная ул., д. Франгулова, агентъ Петръ Ивановичъ Франгуловъ.
42	„Контора Общества Астраханскихъ водопроводовъ“.	3 участокъ Пароходная ул., управляющій Апполонъ Апполоновичъ Тинольдъ.
43	„Контора Агентства Нижегородско-Самарскаго Земельнаго Банка“.	3 участокъ Казанская ул., д. Коржинскаго, агентъ Павелъ Ивановичъ Коржинскій.
44	„Урбанъ Общество страхованія жизни“.	2 участокъ Экспланадная ул., д. Кернъ, агентъ Николай Николаевичъ Кернъ.
45	„Астраханскій частный Ломбардъ“.	2 участокъ Ново-Агарянская ул., д. Чучина, директоръ-распорядитель Владиславъ Осиповичъ Чижевскій.

№.№ по порядку	Наименованіе обществъ и конторъ	Мѣстонахожденіе обществъ и фамилія, имя и отчество агента
46	„Коммерческая биржевая артель“.	3 участокъ Пристанская ул., Староста Артели Петровъ Степанъ Павловичъ.
47	„Анонимное Общество Астраханскихъ Трамваевъ“.	4 участокъ Депо-Трамвая, на Рождественской степи, Директоръ Анонимнаго Общества Карлъ Грутарсъ.
48	„Астраханская Портовая Таможня“.	6 участокъ Эллингъ въ порту въ зданіи Таможни, управляющій Статскій Совѣтникъ Николай Николаевичъ Зміевъ.
49	„Корабельная Контора при Астраханской Таможнѣ“.	6 участокъ Еллингъ по Набережной канавы, д. Михайловской, Корабельный смотритель Коллежскій Ассесоръ Андрей Гафоновъ Фонъ-Виттенъ.
50	„Доки и Конторы купца Егора Степанова Куликова“.	6 участокъ на Песчаной Косѣ на р. Волгѣ, пристань Куликова, довѣренный Михаилъ Васильевичъ Морозовъ.



СТАТИСТИЧЕСКІЙ ОБЗОРЪ

АСТРАХАНСКОЙ ГУБЕРНІИ

за 1899 годъ.



СТАТИСТИЧЕСКІЙ ОБЗОРЪ

Астраханской губерніи за 1899 годъ.

Земледѣліе.

Астраханская губернія, находясь въ степной полосѣ Россіи, по своимъ географическому и топографическому положеніямъ, по климатическимъ и почвеннымъ условіямъ, а равно и по своимъ естественнымъ богатствамъ, не принадлежитъ къ числу земледѣльческихъ губерній; населеніе ея занимается скотоводствомъ въ обширныхъ размѣрахъ, рыбными и соляными промыслами, судоходствомъ, чумачествомъ и въ нѣкоторыхъ районахъ садоводствомъ и огородничествомъ.

Собственно хлѣбопашествомъ занимаются въ уѣздахъ: Царевскомъ—повсемѣстно, въ Чернопольскомъ и Епотаевскомъ—на нѣкоторыхъ болѣе удобныхъ мѣстахъ во всѣхъ волостяхъ, въ Астраханскомъ уѣздѣ только въ волостяхъ Лидыковской, Кучерганской и Царевской. Населеніе Краснопольскаго уѣзда хлѣбопашествомъ вовсе не занимается. Своими надѣлами крестьяне пользуются на правахъ общественнаго владѣнія. Пахатныя угодья не удобряются. Изъ всѣхъ уѣздовъ одинъ Царевскій не только довольствуется своимъ хлѣбомъ, но еще и отпускаетъ пшеницу за предѣлы уѣзда. Главные хлѣбные рынки въ этомъ уѣздѣ слобода Николаевская и с. Быково. Вообще въ губернію хлѣбъ привозится сверху по Волгѣ, а также доставляется чумками изъ Ставропольской губерніи.

Метеорологическія условія 1899 года. Зима 1898/9 года была необычайно мягкая, малоснѣжная, съ постоянными оттепелями началась съ половины декабря и окончилась въ началѣ марта. Небольшіе морозы начались съ половины февраля и продолжавшіеся всего двѣ недѣли, на нѣсколько

только дней установили путь по льду, который вскорѣ растаялъ. Отсутствие за зиму сильныхъ вѣтровъ сохранило тотъ небольшой запасъ почвенной влаги, который образовался отъ снѣга и апрѣльскихъ дождей.

Весна была ранняя, дружная и отличалась теплой погодой. До 13 апрѣля не было никакихъ заморозковъ, но 13, 14 и особенно въ ночь на 16 былъ морозъ до 2 градусовъ, причинившій вредъ винограду и цвѣтущимъ плодовымъ деревьямъ. Особенно сильно пострадали виноградники и сады Началовской, Царевской и Кучерганской волостей Астрах. у., и бахчи раннего посѣва. Всходы же травъ и хлѣбовъ отъ этихъ утренниковъ не пострадали. Въ нѣсколькихъ уѣздахъ небольшія поврежденія хлѣбовъ случились отъ выпрѣванія и вымоканія посѣвовъ и всходовъ.

Всходы озимыхъ и яровыхъ посѣвовъ въ теченіе весны были повсюду въ удовлетворительномъ состояніи. Степныя травы также были хороши.

Благодаря сухой погодѣ второй половины весны и въ іюлѣ хлѣба мѣстами отъ жары погорѣли и скошены на кормъ; такъ въ Царевскомъ уѣздѣ посохло озимыхъ 13919 десят. и яровыхъ 2368 дес. и въ Черноярскомъ — озимыхъ 12051 десят. и яровыхъ 10157 десят. Въ іюлѣ хлѣба убирались при благоприятной погодѣ; сборъ хлѣбовъ получился *ниже средняго*.

Обильный сборъ сѣна съ заливныхъ луговъ объясняется необычайно высокимъ подъемомъ воды, затопившей громадна пространства низкихъ береговъ низовой Волги.

Хлѣбопашество на владѣльческихъ и городскихъ земляхъ производится въ незначительномъ размѣрѣ и посѣвы главнымъ образомъ производятся на крестьянскихъ земляхъ.

По категориямъ землевладѣнія итоги урожая выражаются въ слѣдующихъ цифрахъ.

1) *На крестьянскихъ земляхъ (отчасти и городскихъ):*

У ъ з д ы	Занято посѣвами десятины		Посѣяно (четвертей)			Снято (четвертей)		
	Озимого	Ярового и картоф.	Озимого	Ярового	Картоф.	Озимого	Ярового	Картоф.
Астраханскій	190	1174	44	80	7500	176	4410	42000
Енотаевскій	19577	26610	6100	7080	—	57624	100284	—
Черноярскій	38349	69249	16281	19199	2740	45992	90942	15606
Царевскій	36073	169283	17105	83612	8022	50097	465943	44993
Итого	94189	266316	39530	109971	18262	153889	661579	102599

Изъ приведенныхъ данныхъ видно, что урожай хлѣбовъ на крестьянскихъ земляхъ былъ въ 1899 году: озимаго „самъ 6,4“, ярового „самъ 6,1“, картофеля „самъ 5,7“, и менѣе урожая 1898 г.: озимаго на 70024 четв., ярового на 82262 четв. и картофеля болѣе на 18900 четв.

Таблица о посѣвѣ и урожаѣ хлѣбовъ за 1899 годъ напечатана въ приложеніи.

2) *На казачьихъ земляхъ* астраханскаго казачьяго войска хлѣбопашество не развито. Всего посѣяно въ 1899 г. озимыхъ 835, яровыхъ хлѣбовъ 1262 четв. и картофеля 126 четв. и снято озимыхъ 3768 четв. и яровыхъ хлѣбовъ 5814 четв. Картофеля собрано 500 четвертей. Средній урожай около 4,5. Посѣвъ хлѣбовъ производился только въ Енотевскомъ уѣздѣ.

3) *Земледѣліе въ Калмыцкой степи* производится въ обѣихъ частяхъ Малодербетевскаго улуса и отчасти въ Харахусовскомъ улусѣ, но развито слабо, какъ видно изъ слѣдующихъ цифръ о посѣвѣ и сборѣ хлѣбовъ въ 1899 году.

	Посѣяно.	Собрано.
ОЗИМЫХЪ:	Четвертей.	
Пшеницы	121	471
Ржи	998	2267
Итого . . .	1119	2738
	Посѣяно.	Собрано.
ЯРОВЫХЪ:	Четвертей.	
Пшеницы	1207	3512
Овса	113	474
Ячменя	57	420
Льну	21	68
Горчицы	69	484
Проса	69	497
Итого . . .	1536	5455

4) *Земледѣліе во Внутренней Киргизской Ордѣ* производится въ Торгунской, Таловской, и Калмыцкой частяхъ и не имѣетъ, также какъ и въ Калмыцкой степи, значенія, въ экономическомъ благосостояніи киргизовъ.

Они остаются, по прежнему, скотоводами. Въ 1899 году посѣвы хлѣбовъ производились въ Таловской и Торгунской частяхъ; посѣяно было хлѣбовъ разнаго рода 11331 пуд., а собрано зерна 65995 пуд.

Урожай травъ въ Киргизской Ордѣ въ 1899 году былъ хорошій.

Сбора травъ въ уѣздахъ въ 1899 г. былъ болѣе предыдущаго года на 9149835 пуд., что слѣдуетъ приписать сравнительно благопріятной для роста травъ погодѣ отчетнаго года, и въ особенности небывало высокому уровню полой воды.

Количество собраннаго сѣна распределяется:

	Сѣнокосной земли считается		Собрано сѣна
	У крестьянъ	У прочихъ владѣльцевъ	
Астраханскій	52804	20245	3135905
Красноярскій	32346	26700	12866210
Епотаевскій	75315	54926	5323209
Черноярскій	45315	21070	4053174
Царевскій	197665	121640	13115605
Итого	403445	244581	38493703

Годовая рабочая плата въ 1899 отчетномъ году подвергалась большимъ колебаніямъ, самая высокая была осенью и низкая весной.

	Работнику на хозяйскихъ харчахъ	Работницѣ на хозяйскихъ харчахъ
	РУБЛИ	РУБЛИ
В ъ у ѣ з да х ъ :		
Астраханскомъ	105	60
Красноярскомъ	100	55
Епотаевскомъ	60	30
Черноярскомъ	100	60
Царевскомъ	60	30

Л Ы С О В О Д С Т В О .

Въ вѣдѣніи Астраханскаго Управленія Государственными Имуществами состоятъ 5 лѣсничествъ: Астраханское съ 4-мя казенными (I разряда) дачами (Ильинская, Тоболоболдинская, Образцово-Самосдѣльская и 6-ть калмыцкихъ бугровъ) площадью $\frac{6547,18 \text{ общ.}}{1257,70 \text{ лѣсн.}}$ десят. и двумя дачами калмыцкими (XI разряда) (Далбанская и Ярѣ-Базарская) площадью $\frac{289,5 \text{ общ.}}{170 \text{ лѣсн.}}$ десят.; Царево-Черноярское съ 6 дачами казенными (Николаевская, Царевская Гусиновская, Кулаковская, Каменнояр-Солодниковская и Баскунчакская), площадью $\frac{9622,80 \text{ общ.}}{4373,70 \text{ лѣсн.}}$ десят. и калмыцкой дачи (калмыцкій прогонъ) площадью $\frac{1430,75 \text{ общ.}}{109,5 \text{ лѣсн.}}$ десят.; Тенгутинское съ 4 казенными (Больше-Тенгутинская, Кардонъ-Будукская, Тяга-Будукская и Аршанъ-Зельменская) площадью $\frac{1176,80 \text{ общ.}}{756,02 \text{ лѣсн.}}$ десят. и 13 дачами калмыцкими (Клещева, Дубовая, Осиповая, Широкая, Барашева. Яблоновая, Вѣлая-Мечеть, Му-Дебель-Будукъ, Харцага, Уту-Будукъ, Му-Будукъ, Терновая и Лѣсная) площадью $\frac{100,75 \text{ общ.}}{88,50 \text{ лѣсн.}}$ десятинтъ; Япкульское съ двумя казенными дачами (Япкульская и Элистинская) площадью $\frac{1741,05 \text{ общ.}}{275,48 \text{ лѣсн.}}$ десят.; Нарыское (во Внутренней Киргизской ордѣ) съ 5-ти казенными дачами (Джаскусъ, Мечеть, Казыль-Чагыль, Кандагашъ и Дюсе) площадью $\frac{126829,46 \text{ общ.}}{105120,51 \text{ лѣсн.}}$ десят. Всего въ 5-ти лѣсничествахъ состоятъ: а) 21 казенная дача площадью $\frac{145917,24 \text{ общ.}}{111783,41 \text{ лѣсн.}}$ дес.; изъ нихъ 20 дачъ I разряда единственнаго владѣнія казны и 1 дача XXII разряда (Баскунчакская Царево-Черноярскаго лѣсничества), площадью $\frac{364,00 \text{ общ.}}{51,70 \text{ лѣсн.}}$ десятинтъ и б) 16 дачъ калмыцкихъ, площадью $\frac{1821 \text{ общ.}}{368 \text{ лѣсн.}}$ десятинтъ, а всего 37 дачъ площадью $\frac{\text{общ. } 147738,24 \text{ десят.}}{\text{лѣсн. } 112151,41 \text{ десят.}}$

По уѣздамъ означенныя дачи распредѣляются слѣдующимъ образомъ: Царевскій—Николаевская, Гусиновская, Царевская, Кулаковская и Баскунчакская казенныя дачи Царево-Черноярскаго лѣсничества, площадью $\frac{6488,70 \text{ общ.}}{2859,00 \text{ лѣсн.}}$ десят.; Черноярскій—казенныя дачи: Каменнояр-Солодниковская Царево-

Черноярскаго лѣсничества, Яшкульская и Элистинская Яшкульскаго лѣсничества, Больше-Тенгутинская, Кордопъ-Булукская, Тига-Булукская и Аршанъ-Зельменская Тенгутинскаго лѣсничества, площадью всего $\frac{6051,90 \text{ общ.}}{2546,20 \text{ лѣсн.}}$ десят., и всѣ 13 калмыцкихъ дачъ Тенгутинскаго лѣсничества площадью $\frac{100,75 \text{ общ.}}{88,50 \text{ лѣсн.}}$ десятинъ. Енотаевскій уѣздъ—калмыцкая дача „Калмыцій прогонъ“ Царево-Черноярскаго лѣсничества, площ. $\frac{1430,75 \text{ общ.}}{109,5 \text{ лѣсн.}}$ десят.; Астраханскій уѣздъ— всѣ 4 казенныхъ дачи Астраханскаго лѣсничества, площадью $\frac{6547,18 \text{ общ.}}{1257,70 \text{ лѣсн.}}$ десят. и обѣ калмыцкія дачи того же лѣсничества, площ. $\frac{289,5 \text{ общ.}}{170,0 \text{ лѣсн.}}$ десят., на копецъ во Внутренней киргизской ордѣ расположены всѣ 5 казенныхъ дачъ Нарынскаго лѣсничества площ. $\frac{126829,46 \text{ общ.}}{105120,51 \text{ лѣсн.}}$ десятинъ.

Всѣ означенныя лѣса находятся въ завѣдываніи 5 лѣсничихъ и 5 помощниковъ ихъ (въ Царево-Черноярскомъ, Яшкульскомъ и Тенгутинскомъ лѣсничествахъ по одному помощнику и въ Нарынскомъ лѣсничествѣ 2 помощника). Дачи охраняются 46-ю объѣздчиками и 4 лѣсниками; стража эта распределяется по лѣсничествамъ слѣдующимъ образомъ; въ Астраханскомъ—9, Царево-Черноярскомъ—15, Тенгутинскомъ—6, Яшкульскомъ—2 и Нарынскомъ 18. Кромѣ того при питомникѣ Тенгутинскаго лѣсничества состоитъ одинъ практикантъ изъ калмыковъ, получающій содержаніе отъ общеннаго калмыцкаго капитала.

Лѣсныя культуры производятся лишь въ степныхъ лѣсничествахъ, а именно: Тенгутинскомъ Яшкульскомъ и Нарынскомъ при чемъ въ отчетномъ году въ первомъ засажено: вяза, карагача, ясеня и дуба на площади $4,5$ десят., во второмъ посажено: вяза, дуба, ясеня, клена и желтой акаціи на площади $26,90$ десят. Въ питомникѣ Астраханскаго лѣсничества засажено разныхъ древесныхъ породъ на площади 7 десят. Посадки въ Нарынскомъ лѣсничествѣ имѣютъ пока тоже опытный характеръ, съ цѣлью изысканія наиболѣе пригодныхъ для разведенія въ киргизской степи породъ.

Количество казенныхъ земель и оброчныхъ статей, а также величина дохода, приносимаго ими видна изъ слѣдующей таблицы:

	Количество земли въ десятинахъ	Въ 1899 г. слѣдовало поступить				Въ 1899 г. поступило				Осталось на 1 Января 1900 г.			
		Оклада		Недоимки прѣжнихъ лѣтъ		Оклада		Недоимки прѣжнихъ лѣтъ		Оклада		Недоимки прѣжнихъ лѣтъ	
		Руб.	К.	Руб.	К.	Руб.	К.	Руб.	К.	Руб.	К.	Руб.	К.
		Всего											
Астраханскому	65478,82	12769 68	1354 59	10821 3	1096 59	1948 65	4	1952 65					
Еногаевскому	54244,36	8328 57	— 5	8093 57	— 5	235	—	235				235	
Черноярскому	2881,80	659 9	—	659 9	—	—	—	—				—	
Царевскому	719494,01	332886 82	67580 40	288147 20	32096 14	44689 62	31325 49	76015 11					
Въ г. Астрахани лавки и выходы, составляющія оброчныя статьи	—	10896 23	6217 50	8108 23	5216 47	2788	1001 03	3789 03					
Итого	842098,19	365490 99	75152 54	315828 12	38409 25	49661 27	32330 52	81991 79					
Кромѣ того запасныхъ земель при соляныхъ озерахъ	31864,41	3429 86	—	3429 86	—	—	—	—					
Всего	873963,20	368920 25	75152 54	319258 98	38409 25	49661 27	32330 52	81991 79					

*) Изъ суммы остатка недоимки прѣжнихъ лѣтъ за освобожденіемъ арендаторовъ отъ содержанія статей и платежа недоимки исключено 4412 руб. 77 коп.

Обеспеченіе народнаго продовольствія.

Состояніе всѣхъ продовольственныхъ капиталовъ и хлѣбныхъ запасовъ къ 1-му января 1900 года, было таково:

1) Хлѣбныхъ запасовъ на лицо	Четвертей
озимого	77288
ярового	32233
<hr/>	
Итого	109521

Въ ссудахъ и педоимкахъ:

озимого	2652
ярового	3027
<hr/>	
Итого	5679

Всего {	озимого	79940
	ярового	35260

2) Общественныхъ капиталовъ взамѣнъ хлѣбныхъ запасовъ:

на лицо	135216 р. — к.
въ долгахъ и педоборѣ	52056 р. — к.
<hr/>	
Итого	187272 р. — к.

3) Губернскаго продовольственнаго капитала:

оставалось въ долгу къ 1-му января 1899 г. за крестьянами и мѣщанами Царевскаго у.	2954 р. 07 к.
<hr/>	
Затѣмъ къ 1-му января 1900 г. осталось въ педоимкѣ	2954 р. 07 к.

4) Сословнаго продовольственнаго капитала, отчисленнаго по Высочайшему повелѣнію 25 апрѣля 1866 г. для Астраханской губерніи, съ причисленными процентами, къ 1-му января 1900 года состоитъ 17441 р. 60 к.

5) Недоимки долга общему по Имперіи продовольственному капиталу на крестьянахъ не состоятъ.

Ссудъ на обмѣненіе полей и на продовольствіе въ отчетномъ году выдано: 364 четв. озимого и 1809 четв. ярового.

По собраннымъ въ ноябрѣ 1899 года свѣдѣніямъ въ губерніи имѣлось запасовъ хлѣба у торговцевъ въ складахъ, на рыбныхъ промыслахъ, и лично принадлежащаго крестьянамъ 10128197 пуд., кромѣ хранившихся въ сельскихъ хлѣбозапасныхъ магазинахъ 109521 четвертей $7\frac{1}{2}$ пуд. вѣса. Это количество Коммиссіею Народнаго Продовольствія было признано обезпечивающимъ продовольствіе населенія въ зимніе мѣсяцы до наступленія весеннихъ сплавовъ и не вызывающимъ опасенія за повышеніе цѣнъ, тѣмъ болѣе, что крестьяне Черноярскаго, Епотаовскаго и Астраханскаго уѣздовъ зимою занимаются чумачествомъ и, отправляясь въ Ставропольскую губернію съ рыбою и хлѣбными товарами, привозятъ оттуда хлѣбъ въ зернѣ и муку для своего продовольствія.

Что же касается Киргизской степи, то имѣя въ виду, что выдачей ссудъ не достигается вполне цѣль и что надеждами скота, повторяющимися время отъ времени, по случаю поурожая травъ, каждый разъ на долго подрывается хозяйство киргизъ, въ ней съ 1892 г. образованы были общественные запасы сѣна; въ минушемъ году такого запаснаго сѣна заготовлено съ осени 1691282 пуд.

Кромѣ того изъ ссудной кассы выдаются киргизамъ деньги. Ссуднаго капитала на 1-е января 1900 г. состоятъ 140736 руб. 70 к.; въ долгу за киргизами 24070 р. 8 к. выдано въ 1899 г. 570 руб.

Состояніе подпожныхъ кормовъ въ *Калмыцкой степи* въ 1899 г. было мало удовлетворительное; а въ улусахъ, Эркетеневскомъ, Икицоуровскомъ и южной части Малодербетевскаго — плохое, тѣмъ не менѣе сѣнныхъ запасовъ заготовлено было: частныхъ 5468463 пуда и общественныхъ 194484 пуд., такъ что продовольствіе скота до весны было обезпечено во всѣхъ улусахъ, за исключеніемъ Багацоуровскаго, Александровскаго и Харахусовскаго, гдѣ была выдана ссуда сѣвомъ и скотомъ въ суммѣ 8000 руб.

Промыслы городского и сельскаго населенія.

Рыболовство.

Въ минувшемъ 1899 году по Управленію рыбными и тюленьими промыслами поступило въ доходъ казны всего 1413608 руб. 10 коп.

Противъ дохода въ 1379446 руб. 24 коп. за 1898 годъ доходъ 1899 годъ въ общемъ увеличился на 34161 руб. 86 коп.

Увеличеніе дохода въ 1899 году противъ 1898 года видно изъ ниже-слѣдующей сравнительной таблицы:

	Доходъ 1898 г.		Доходъ 1899 г.		Больше.		Менше.	
	Руб.	К.	Руб.	К.	Руб.	К.	Руб.	К.
1) Оброка за рѣчные рыболовные воды	896933	16	890841	75	—	—	7102	41
2) За земельные уч. подъ промышленными заведеніями, усадьбами и выгонами съ поселками береговой полосы моря	12144	53	15060	5	2915	52	—	—
3) Билетнаго сбора за право лова рыбы и боя тюленя въ морѣ	352274	—	396748	—	44464	—	—	—
4) Гербоваго сбора съ билетовъ стоячныхъ и подѣздныхъ свѣдѣтельствъ	38192	80	41998	40	3805	60	—	—
5) Пошлины съ тюленьяго жира п шкурокъ	30802	3	30351	79	—	—	450	24
6) Разнаго рода взысканій	25826	22	25083	11	—	—	743	11
7) За право открытія питейныхъ заведеній въ поселкахъ береговой полосы	22262	50	13525	—	—	—	8737	50
Итого	1379446	24	1413608	10	51195	12	17033	26
					34161	86		

Государственный расходъ на содержаніе Управленія и полиціи рыбныхъ и тюленьихъ промысловъ выразился въ 1899 году ассигповкою по смѣтѣ Департамента Земледѣлія суммою въ 28809 руб. 60 коп.

Отчетный годъ по уловамъ разныхъ породъ рыбъ слѣдуетъ отнести къ числу *среднихъ годовъ и мѣте благоприятныхъ*, чѣмъ предъидущій 1898 годъ.

По собраннымъ чинами рыбной полиціи статистическимъ даннымъ уловы рыбы въ 1899 году выражаются въ слѣдующихъ цифрахъ:

НАЗВАНІЕ РЫБЪ	Въ рѣкахъ	Въ морѣ	ВСЕГО				
	С	Ч	Е	Т	О	М	Ъ
Сельди	26848462	64858087	90706549				
Воблы	311856202	208877565	520733767				
Судака	19482809	4946240	24419049				
Леща	30110494	1807954	31918448				
Сазана	2813221	3790529	6603750				
Сома	431269	12305	443574				
Берша	2768327	173930	2942257				
Щуки	2015876	85258	2101134				
Мяноги	7600000	—	7600000				
Бѣлорыбцы	5409	19832	25241				
Лосося и лохъ	1376	17042	18418				
Стерляди	76371	905	77076				
Жереха	810706	187443	998149				
Тарани	33823040	15172340	48995740				
Сопы	18407698	864610	19272308				
Красноперки	3937695	2446358	6384053				
Чехони	10168055	1712810	11880865				
Окупи	2248992	186175	2435167				
Линя	191157	92380	283547				
Бѣлоглазки	248917	94240	443157				
Язя	65000	—	65000				
Шемай	15000	—	15000				
Карася	59630	—	59630				
Бѣлугъ	1110	40284	41394				
Осетровъ	54475	181449	235924				
Севрюгъ	46911	147210	196821				

Добыто икры изъ частичковыхъ рыбъ 127731 пудъ,—красной рыбы бѣлуж., осетров. и севрюж. 23025 пудовъ.

Въ отчетномъ 1899 году добыто въ Каспійскомъ морѣ сыраго тюленя 96524 шт. вѣсомъ 101993 пуд. 20 фун. Отправлено изъ Астрахани на торговые рынки 95602 тюленьихъ шкурокъ вѣсомъ 10538 пуд. 10 фун. и тюленьяго жира 71835 пуд. 30 фун. Выручено пошлины отъ тюленьихъ шкурокъ 3757 руб. 48 коп., отъ сыраго тюленя 21 руб. 90 коп. и отъ жира 28138 руб. 35 коп., а всего 31939 рублей 63 коп., въ каковой суммѣ заключается и 5⁰/₀ вознагражденіе двумъ смотрителямъ за тюленью промышленностью.

Результатъ дѣятельности надзора по прекращенію незаконнато рыболовства выразился за отчетный годъ въ слѣдующихъ цифрахъ: актовъ составлено на извѣстныхъ лицъ 344 и на неизвѣстныхъ—2296, при чемъ конфискована и арестована: сѣтей ставныхъ частичковыхъ 75286 концовъ, красноловныхъ—2829, плавныхъ рѣчныхъ 290, плавныхъ морскихъ—1308, вентерей и секретовъ—12, крючковой снасти—14999 перетягъ, неводовъ и волокушъ—49, поѣздухъ—21 и лодокъ—28. Выручено отъ продажи конфискованныхъ орудій лова—11017 рублей 93 копѣйки и отъ продажи конфискованной рыбы—29513 руб. 53 коп.

Общимъ присутствіемъ Управленія въ теченіи 1899 г. рассмотрѣно 2574 акта, составленныхъ чинами рыбной полиціи о нарушеніи рыболовныхъ правилъ. По рассмотрѣннымъ актамъ наложено денежныхъ вымогацій въ доходъ казны 4232 руб. и въ доходъ ловецкой кассы 33092 руб.

Число проданныхъ билетовъ на право лова рыбы видно изъ слѣдующей таблицы:

СОРТА БИЛЕТОВЪ	Количество	Цѣна билета въ руб.	На сумму въ руб.
Морскіе бакенные: весеннихъ	274	70	19180
„ „ осеннихъ	342	50	17000
Черневые бакенные: весеннихъ	927	30	27810
„ „ осеннихъ	621	20	12420

СОРТА БИЛЕТОВЪ	Количе- ство	Цѣна билета въ руб.	На сумму въ руб.
Вольныхъ ставными орудіями: годовыхъ . . .	13	50	650
„ „ „ весеннихъ . . .	5250	30	157500
„ „ „ осеннихъ . . .	4829	20	96580
Для лова сѣтками частичковой рыбы: весеннихъ	8229	4	32916
„ „ „ „ „ осеннихъ .	5516	2	11032
Неводныхъ: весеннихъ	104	50	5200
„ осеннихъ	199	50	9950
Зимнихъ: Неимѣвшихъ путин. билетовъ . . .	138	25	3450
„ Имѣвшихъ одинъ путин. билетъ . . .	84	15	1260
„ Безденежныхъ	4221	—	—
На бой тюленя: весеннихъ	174	6	1144
„ „ „ годовыхъ	51	3	153
Итого	30972	—	396245

Въ дѣйствительности въ 1899 году поступило билетнаго сбора 496848 рублей, изъ нихъ 1731 руб. за 1898 годъ, а 1228 рублей поступили въ 1900 году.

Число ловцовъ выбирающихъ билеты, постепенно увеличивается Такъ, въ 1868 году билетовъ было выдано 5262, въ 1888 г.—8514, въ 1893 г.—16876, въ 1894 г.—20404, въ 1895 г.—25755, въ 1897 г.—30372 бил. въ 1898 г.—28322 и въ 1899 г. 30972 бил.

Кромѣ ловцовъ, жителей Астраханскаго и Красноярскаго уѣздовъ, выбирающихъ для себя билеты, въ рыболовствѣ, въ особенности во время весенняго хода воibly и сельди, принимаетъ участіе значительное число приплаго рабочаго люда какъ изъ другихъ уѣздовъ губерніи, изъ Калмыцкой и Киргизской степей, такъ и изъ другихъ губерній. Большинство этихъ рабочихъ, въ маѣ мѣсяцѣ, по окончаніи весенней путины, возвращаются по домамъ, часть же ихъ остается въ Астрахани до новаго найма на осеннюю путину.

Выдача ссуды морскимъ ловцамъ изъ суммъ, открытой 1 іюля 1876 г. вспомогательной кассы, въ 1899 году производилась по мѣрѣ потребности.

Обороты ловецкой кассы съ 1-го іюля 1898 г. по 1-е іюля 1899 г.:

Къ 1-му іюля 1898 года оставалось капитала . . . 603407 р. 89 к.

Въ отчетномъ году причислено:

а) къ капиталу полученныя отъ продажи конфискованныхъ орудій лова, рыбныхъ товаровъ, взысканныхъ штрафовъ и проч.	72845 р. 48 к.
б) отъ ловцовъ въ уплату ссуды	7702 р. 8 к.
в) къ прибылямъ— $\frac{0}{100}$ за выдачныя ссуды, отсрочки ссудъ и $\frac{0}{100}$ на капиталъ, хранящійся въ отдѣленіи Государственнаго Банка	20903 р. 91 к.
Итого . . .	<u>705039 р. 34 к.</u>

Въ отчетномъ году израсходовано:

а) выдано по Высочайшему повелѣнію 10 марта 1897 г. въ жалованье священнику православнаго храма на островѣ Кулалы	369 р. 75 к.
б) изъ капитала -- въ ссуду морскимъ ловцамъ	7570 р. — к.
в) $\frac{0}{100}$ вознагражденія открывателямъ нарушеній устава о рыболовствѣ	19202 р. 89 к.
г) изъ прибыли — жалованье и награды служащимъ и проч.	993 р. 90 к.
д) другихъ расходовъ изъ капитала	5785 р. 24 к.
Итого	<u>33921 р. 78 к.</u>

Затѣмъ къ 1-му іюля 1900 года состояло капитала 671117 р. 56 к.

Долги кассы:

Осталось къ 1-му іюля 1899 года въ долгахъ:

за ловцами	65551 р. 02 к.
„ Управленіемъ рыбныхъ промысловъ	70000 р. — к.
Итого	<u>135551 р. 02 к.</u>

Весь активъ кассы 806267 р. 58 к.

Соляная промышленность.

Соледобываніе представляетъ въ губерніи наиболѣе значительный родъ промышленности, послѣ рыболовства, съ которымъ оно имѣетъ тѣсную связь, такъ какъ добываемая соль въ большомъ количествѣ идетъ на соленіе рыбы. Въ этомъ промыслѣ, при разработкѣ соли и вывозкѣ ея къ пристани, принимаетъ участіе какъ мѣстное населеніе, такъ и пришлые рабочіе главнымъ образомъ, киргизы. Рабочими на мелкихъ астраханскихъ озерахъ являются мѣстные крестьяне и калмыки.

Главная соляная пристань находится близъ сл. Владиміровской, куда соль подвозится съ Баскунчакскаго озера желѣзной дорогой и фуражн.

Положеніе соляного дѣла въ Астраханской губерніи, по свѣдѣніямъ Управленія Государственными Имуществами, въ 1899 году представляется въ слѣдующемъ видѣ:

Къ 1-му Января 1899 года состояло въ запасѣ въ предѣлахъ губерніи соли:

1. Баскунчакской.	4294998 п. 35 ф.
2. Соли прочихъ озеръ	2910344 п. 25 ф.
Итого.	7205343 п. 20 ф.

Въ 1899 году находилось въ арендѣ 116 участковъ Баскунчакскаго озера и 49 участковъ Южно- Астраханскихъ соляныхъ озеръ, кромѣ Елтонскаго соляного озера, которое не разрабатывается, а всего 165 участковъ, болѣе противъ 1898 года на 20 участковъ.

Участки эти сдавались въ аренду изъ попудной платы. Высшій размѣръ попудной платы, въ отчетномъ году составлялъ: на Баскунчакѣ 11 р. 6 к за 1/т. пудовъ соли, на южно-астраханскихъ — 30 руб., низшій на всѣхъ промыслахъ 10 р. 1 к. Средняя попудная плата на Баскунчакѣ равнялась 10 р. 21 к., а на южно-астраханскихъ 11 р. 61 к.

Отъ аренды соляныхъ участковъ въ году выручено всего 228028 руб. 3 коп., болѣе противъ 1898 года на 47912 р. 12 к.

Въ теченіе 1899 года было добыто соли:

1. Баскунчакской.	18654073 п. — ф.
2. Соли прочихъ озеръ	2026860 п. — ф.
Итого.	20680933 п. — ф.

А всего съ остаткомъ 27886276 п. 20 ф.

Добыча соли въ отчетномъ году превышаетъ добычу 1898 года главнымъ образомъ на Баскунчакѣ, вслѣдствіе уменьшенія тарифа на Баскунчакской желѣзной дорогѣ на 1 коп. съ пуда. Добыча на южно-астраханскихъ промыслахъ произведена менѣе на 883484 п. 25 ф., вслѣдствіе имѣвшихся запасовъ соли разработки 1898 года.

Изъ всего добытаго количества соли израсходовано:

а) вывезено за предѣлы губерніи:

1. Баскунчакской	10746050 п. — ф.
2. Южно-Астраханской	1915014 п. — ф.
Итого	12661064 п. — ф.

б) отпущено мѣстному населенію:

1. Баскунчакской	8971620 п. — ф.
2. Южно-Астраханской	917993 п. 10 ф.
Итого	9889613 п. 10 ф.

в) отпущено Высочайше дарованной соли Астраханскимъ казакамъ (2 п. 5 ф. на человѣка):

1. Баскунчакской	34547 п. 5 ф.
2. Южно-Астраханской	22061 п. 30 ф.
Итого	56608 п. 35 ф.

А всего 22607286 п. 5 ф.

Затѣмъ къ 1 Января 1900 года осталось въ запасѣ соли:

1. Баскунчакской	3196854 п. 30 ф.
2. Южно-Астраханской	2082135 п. 25 ф.
Итого	5278990 п. 15 ф.

Количество отпущенной соли, въ отчетномъ году, какъ для мѣстнаго потребленія, такъ и вывезенной за предѣлы губерніи увеличилось противъ 1898 года на 4564540 п. 25 ф.

Продажныя цѣны въ отчетномъ году существовали слѣдующія: Баскунчакская соль продавалась при озерѣ отъ 4 до 6 к. за пудъ; на Владимірской пристани, включая провозную, попутную платы и погрузку въ баржи — береговая (новосадка) продавалась отъ 4,55 до 4,8 коп., корневая отъ 5,5

до 5,7 коп. грапатка отъ 5,8 до 6 коп. за пудъ; молотая же на пристани, за всѣ сорта одинаково, на 0,6—0,75 коп. дороже.

Южно-Астраханская соль на главнѣйшихъ пристаяхъ продавалась партиями отъ 4 до 5 коп., въ розницу — 6—7 коп., молотая въ Астрахани по 7—8 коп. за пудъ.

Въ отчетномъ году ломкою и вывoločкою соли на берегъ было занято рабочихъ:

а) на Баскунчакѣ	2136 ч.
б) на Южно-Астраханскихъ	953 ч.
Итого	3089 ч.

Преимущественный контингентъ рабочихъ на Баскунчакѣ составляли кыргызы, а на Южно-Астраханскихъ — калмыки и татары; русскихъ на всѣхъ промыслахъ былъ самый незначительный процентъ.

Перевозкою соли съ озеръ на пристани было занято фуръ: пароволочныхъ 960 и верблюжьихъ 2319, а всего 3279 головъ.

На Баскунчакѣ за выломку соли платили по 0,6—0,75 к. за пудъ, за погрузку въ вагоны отъ 0,1 до 0,12 за пудъ и за ссыпку въ бугры отъ 0,09 до 0,1 за пудъ. На остальныхъ промыслахъ выломки соли съ вывoločкою на берегъ и перевозкой на главныя пристани обходилась въ среднемъ отъ 3 до 3½ коп. за пудъ.

Перевозка соли съ Баскунчака на Владиміровскую присталь по желѣзной дорогѣ обходилась по 2 к. съ пуда; перевозки фурами не было.

На южно-астраханскихъ промыслахъ перевозка соли съ озеръ на пристани обходилась въ 0,1—0,75 коп. съ пуда и версты.

Поверстная плата за провозъ соли понижалась по мѣрѣ увеличенія разстоянія между озеромъ и пристанью.

Баскунчакская желѣзная дорога. На Баскунчакской желѣзной дорогѣ, открытой въ 1883 году специально для перевозки добываемой на Баскунчакскомъ соляномъ озерѣ соли, движеніе производится только во время навигаціи по р. Волгѣ, при чемъ во время полои воды поѣзда идутъ до пристани Мамай на р. Ахтубѣ, а въ остальное время до Владимірской пристани. Въ 1899 г. отправлено поѣздомъ: товарныхъ 4197, служебныхъ и съ балластомъ 59, а всего 4256. Перевезено: соли 19663446 пуд., прочаго груза 30524 пуд., груза дороги 778583 пуд., а всего 20473553 пуд., пассажировъ 4504. Выручено за перевозку соли 413220 р. 18 к.,

разнаго груза 504 р. 66 к., пассажировъ 2762 р. 95 к., груза дороги 2254 р. 16 к., прочихъ поступлений 10093 р. 35 к., а всего 428835 р. 30 к. Расходъ по эксплуатаціи и дополнительнымъ работамъ 189123 руб. 37 коп. Чистый доходъ 239711 р. 93 к., что составляетъ на строительный капиталъ дороги (3076761 р. 20 к.) 7,79⁰/₁₀₀

С К О Т О В О Д С Т В О .

Скотоводство, составляя важную отрасль крестьянскаго хозяйства Царевскаго уѣзда, служитъ преобладающимъ источникомъ дохода сельскаго населенія Черноярскаго и Енотаевскаго уѣздовъ. Кочевники Хожегаевской волости, Красноярскаго уѣзда (Кундровскіе татары), калмыки губерніи и киргизы Внутренней Киргизской Орды исключительно занимаются скотоводствомъ.

Нижеприводимая таблица показываетъ количество скота у сельскаго населенія къ 1-му января 1900 года.

У ѣ з д ы	Рогатаго скота	Лошадей	Верблюдовъ	Овецъ и козъ	Свиней
Астраханскій	42498	27127	3945	36849	1613
Красноярскій	28983	12739	616	14434	2581
Енотаевскій	101335	9965	4720	320860	13280
Черноярскій	140045	11538	4529	434743	7769
Царевскій	241865	51728	1935	481649	15183
Итого	564726	113097	15745	1288535	40426
Киргизская орда	390260	172272	118982	1333778	—
Калмыцкая степь	113351	65434	18468	351969	365
Казачьи станицы	33630	8395	811	45356	725

Въ отчетномъ году въ Калмыцкой степи пало скота: верблюдовъ 998, лошадей 2848, рогатаго—3729, овецъ и козъ 21078. Убытокъ исчисляется на сумму 271166 руб.

Коневоды продаютъ своихъ лошадей какъ на мѣстныхъ такъ и ближайшихъ ярмаркахъ въ Саратовской и Самарской губерніяхъ и въ Области

Войска Донскаго, а также сбываютъ привъжающимъ ежегодно ремонтерамъ. Табуны находятся въ степи, гдѣ имѣются дома съ надворными постройками и базами, по конюшенъ пѣтъ. Лошади круглый годъ ходятъ на подножномъ корму и только во время бурановъ и гололедицы загоняются въ базы. Первоначальными производителями были жеребцы мѣстной породы, потомъ стали появляться и другихъ породъ, какъ напримвръ, битюгской, орловской и съ казенныхъ заводовъ. Въ Калмыцкой степи улучшенію мѣстной породы много содѣйствовало близкое знакомство съ донскимъ коннозаводствомъ.

Садоводство, огородничество и бахчеводство.

Этимъ промысломъ занимаются какъ жители г. Астрахани, такъ и крестьяне ближайшихъ къ нему селеній. По свѣдѣніямъ собраннымъ въ 1897 году, сады и огороды (78) около Астрахани занимаютъ 300 десятинъ, въ Началовской волости (616) 977 десятинъ, въ Царевской волости 821 садъ и огородъ занимаютъ 1588 десятинъ, въ Кучерганской 8 садовъ—18 десятинъ и въ Чагалской 7 садовъ—9 десятинъ. Число садовъ и огородовъ въ Астраханскомъ уѣздѣ быстро возрастаетъ, особенно въ Царевской и Началовской волостяхъ.

Въ астраханскихъ садахъ разводятся дули, яблоки, слива желтая и черная, абрикосы, персики, вишня, но болѣе всего виноградъ. Дули сбываются частью на мѣстѣ, а частью вывозятся въ Москву и Петербургъ. Виноградъ идетъ на выдѣлку вина и значительная часть вывозится въ столицы и приволжскіе города. Въ отчетномъ вывезено вверхъ по Волгѣ до 4060 п. столовыхъ сортовъ винограда; зеленъ и овощей болѣе 135000 пуд. Винодѣліемъ занимаются 15 садовладѣльцевъ, получающихъ отъ 10 до 40 тысячъ ведеръ ежегодно.

Урожай винограда въ отчетномъ году былъ ниже средняго, вслѣдствіе весеннихъ заморозковъ, сильно повредившихъ садамъ Астраханскаго уѣзда.

Бахчеводствомъ занимаются преимущественно крестьяне татарскихъ селъ. Урожай арбузовъ и дынь былъ удовлетворительный.

Жители гг. Краснаго-Яра и Царева также занимаются садоводствомъ и бахчеводствомъ. Мѣръ къ улучшенію своего промысла какъ садоводами такъ и бахчеводами никакихъ не предпринималось. Астраханская школа садоводства и огородничества, открытая въ 1895 году, до сихъ поръ еще никакого существеннаго въ этомъ отношеніи вліянія не оказала.

Р е м е с л а .

Въ губерціи въ отчетномъ году считалось разнаго рода ремесленниковъ:

Въ городахъ:	Мастеровыхъ.		Подмастерьевъ.		Учениковъ.		В с е г о .	
	Муж.	Жен.	Муж.	Жен.	Муж.	Жен.	Муж.	Жен.
Астрахани	1358	203	2474	180	712	170	4544	553
Красномъ-Яру.	109	6	—	—	—	—	109	6
Епотаевскъ.	156	—	—	—	—	—	156	—
Черномъ-Яру.	104	9	33	—	52	5	189	14
Царевъ.	84	3	71	1	27	2	182	6
Итого	1811	221	2578	181	791	177	5180	579
Въ уѣздахъ:								
Астраханскомъ	1549	106	—	—	—	—	1549	106
Красноярскомъ	83	8	—	—	—	—	83	8
Епотаевскомъ	1023	—	26	—	—	—	1049	—
Черноярскомъ	811	29	92	—	30	2	933	31
Царевскомъ	1287	6	647	3	259	3	2193	12
Итого	4753	149	765	3	289	5	5807	157
Всего	6564	370	3343	184	1080	182	10987	736

Изъ таблицы видно, что большая часть ремесленниковъ проживаетъ въ гор. Астрахани. Въ числѣ ремесленниковъ, противъ 1898 года, произошло увеличеніе на 508 челов.

По цехамъ астраханскіе ремесленники распредѣляются:

	Мастеровыхъ.		Подмастерьевъ.		Учениковъ.		В с е г о .	
	Муж.	Жен.	Муж.	Жен.	Муж.	Жен.	Муж.	Жен.
Портновскаго	152	147	341	156	62	154	555	457
Хлѣбнаго.	145	11	504	—	191	—	840	11
Сапожнаго	245	1	231	—	33	—	509	1
Бондарнаго	120	—	571	—	56	—	747	—
Столярнаго и колесн.	149	3	282	—	73	—	504	3
Кузнечнаго	217	1	213	—	164	—	594	1
Золотого	121	—	116	1	90	—	327	1
Парикм.-цирульп.	117	40	85	23	34	16	236	79
Малярно-кров.	92	—	131	—	9	—	232	—
Итого	1358	203	2474	180	712	170	4544	553

Прочіе заработки населенія.

Астрахань для крестьянъ губерніи, а также и для принаго рабочаго люда, служитъ мѣстомъ полученія во время навигаціи хорошаго поденнаго заработка при нагрузкѣ въ суда и разгрузкѣ ихъ.

Степень передвиженія населенія въ 1899 году для заработковъ видна изъ слѣдующей таблицы о количествѣ проданныхъ губернскимъ и уѣздными казначействами для мѣщанъ и крестьянъ паспортовъ и кратковременныхъ билетовъ. По сравненію съ 1898 годомъ, оказывается, что количество выданныхъ губернскимъ и уѣздными казначействами паспортовъ и билетовъ увеличилось на 6855. По степени передвиженія, Киргизская орда занимаетъ первое мѣсто среди другихъ.

Названіе видовъ на жительство	Астрахань и уѣздъ	Красноярск. уѣздъ	Енотаевскій уѣздъ	Черноярскій уѣздъ	Царевскій уѣздъ	Внутренняя Киргизская Орда	ВСЕГО
Заграничные паспорта . .	128	—	—	—	—	—	128
Паспортныя безсрочныя книжки	558	11	20	14	23	18	644
Паспортныя книжки 5-ти лѣтнія	282	48	56	58	58	—	502
Бесплатныя паспортныя бланки на срокъ не болѣе одного года . .	9539	2151	13514	18241	11740	27134	82319
Итого . . .	10507	2210	13590	18313	11821	27152	83593

Въ Калмыцкой степи въ отчетномъ году было выдано 15895 билетовъ калмыкамъ для найма на работы и 2570 свидѣтельствъ на отлучку изъ улусовъ, всего 18465; изъ нихъ 9115 выдано изъ Яндыко-Мочажнаго и 2859 изъ Малодербетевскаго улусовъ. Калмыки уходятъ на заработки преимущественно на рыбные промысла, гдѣ они служатъ главною рабочею силой при неводной тягѣ, а также и на соляныя озера для выломки соли.

Среди прочихъ заработковъ сельскаго населенія губерніи чумачество составляетъ одинъ изъ важныхъ видовъ побочныхъ доходовъ. Чумачествомъ занимаются крестьяне Яндыковской, Царевской и Кучерганской волостей Аст-

рахапскаго уѣзда, Никольской Харбалитской и др. Епотаевского уѣзда, селеній Черпоярскаго уѣзда, расположенныхъ по Царицынско-Ставропольскому тракту и частію селеній Царевского уѣзда.

Крестьяне Царевского уѣзда уходятъ на полевныя работы въ Самарскую губернію и въ область войска Донскаго. Тѣ же крестьяне уходятъ на разныя заработки въ Астрахань, Ростовъ на Дону, Баку, Царицынъ и Дубовку. Въ с. Николаевской и с. Быковъ крестьяне имѣютъ заработокъ отъ перевозки весной и осенью на мѣстныхъ пристаяхъ зерноваго хлѣба, а въ августѣ и сентябрѣ—арбузовъ. Крестьяне с. Хохлацкаго, близъ Астрахани занимаются постройкою лодокъ.

Извознымъ промысломъ въ г. Астрахани было занято 3031 человекъ преимущественно татаръ; изъ нихъ было легковыхъ 841, ломовыхъ 2121 и водозозовъ 69.

Промышленность заводская и фабричная.

Въ губерніи въ 1899 году считалось 181 заводско-промышленное заведеніе съ производительностью каждое болѣе 1000 руб. въ годъ, годовая производительность которыхъ равняется 4713363 руб., болѣе сравнительно съ производительностью фабрикъ, дѣйствовавшихъ въ предыдущемъ году на 483643 руб. На всѣхъ заводахъ рабочихъ было 4325 челов., болѣе 1898 года на 654.

Изъ показаннаго числа заводовъ и фабрикъ приходится на:	Заводовъ	Сумма производства	Число рабочихъ
I. Обрабатывающіе животныя продукты	30	780635	456
II. „ растительные продук.	81	2258541	1672
III. „ ископаемые продукты	41	719974	1209
IV. Смѣшанныхъ производствахъ	29	954913	988

Заводовъ, производство которыхъ показано выше 100 тыс. руб. 6,— а именно: въ г. Астрахани—1 механическій заводъ, 1 пивоваренный, 1 льсопильный, 1 восковсвѣчной, 1 рисоочистительный, въ Астраханскомъ уѣздѣ—1 стеклянный заводъ.

Сверхъ того заведеній, производство которыхъ менше 1000 р. было:

Родъ заведеній	Г. Астрахань			Астраханскій уѣздъ			Черноярскій уѣздъ			Царевскій уѣздъ			Еногаевскій уѣздъ			В С Е Г О		
	Заводовъ	Сумма производ-ства	Рабочихъ	Заводовъ	Сумма производ-ства	Рабочихъ	Заводовъ	Сумма производ-ства	Рабочихъ	Заводовъ	Сумма производ-ства	Рабочихъ	Заводовъ	Сумма производ-ства	Рабочихъ	Заводовъ	Сумма производ-ства	Рабочихъ
Кожевенныя и ов-чинныя	7	4930	18	—	—	—	35	7418	36	69	22947	153	17	1718	27	128370	12234	
Ватныя	1	350	2	—	—	—	—	—	—	1	25	2	—	—	—	1	350	2
Шукольные	—	—	—	—	—	—	—	—	—	—	—	—	—	—	—	—	—	—
Маслобойныя	—	—	—	—	—	—	13	1485	14	35	6824	49	—	—	—	48	8309	63
Скоруяжныя	2	1380	5	—	—	—	—	—	—	—	—	—	—	—	—	2	1380	5
Кирпичныя	—	—	—	3	1900	12	7	3265	9	13	5305	29	2	975	10	25114	45	60
Алебастровыя	3	1945	7	—	—	—	—	—	—	—	—	—	—	—	—	3	1945	7
Механическія	3	2099	9	—	—	—	—	—	—	—	—	—	—	—	—	3	2099	9
Бондарныя	12	8300	52	—	—	—	—	—	—	—	—	—	—	—	—	12	8300	52
Укусныя	1	800	1	—	—	—	—	—	—	—	—	—	—	—	—	1	800	1
Горшечныя	6	2200	12	—	—	—	—	—	—	—	—	—	—	—	—	6	2200	12
Круподерка	—	—	—	—	—	—	—	—	—	1	150	1	—	—	—	1	150	1
Салотопенныя	—	—	—	—	—	—	—	—	—	2	700	3	—	—	—	2	700	3
Мыловаренныя	—	—	—	—	—	—	—	—	—	2	670	3	—	—	—	2	670	3
Итого	35	22004	106	3	1900	12	55	12168	59	123	36621	240	19	2693	37	235	75385	454

Судоходство по рѣкѣ Волгѣ.

Навигация въ отчетномъ году открылась на 20 дней и закрылась на 16 дней ранѣе 1898 г., слѣдовательно была продолжительнѣе навигации предшествовавшаго года на 4 дня. Состояніе горизонта воды въ предѣлахъ губерніи было удовлетворительное и суда на перекатахъ не паузились, за исключеніемъ розсыпей, расположенныхъ въ устьяхъ р. Волги, гдѣ вѣдствіе выгонныхъ вѣтровъ проходъ судовъ былъ затруднителенъ. Буксирныхъ пароходовъ было у Астрахани 979. Грузилось и выгружалось на Астраханской пристани судовъ: буксированныхъ пароходами баржей 3916, судовъ 3251 и лѣсныхъ плотовъ 77. Судорабочихъ было 65784 человека. Общая цѣнность перевезенной и отправленной клади было 69815176. Отправлено изъ Астрахани товаровъ 216408162 пуд. съ объявленной цѣпностью 47801646 руб.

По роду товаровъ общее количество отправленнаго груза:

1) Рыбныхъ товаровъ:		Пудовъ.
Рыбы красной		496948
„ частичковой		8571584
Сельди		1091764
Воблы		860019
Икры паюсной		4122
„ частичковой		156164
Жиру рыбьяго		78092
„ тюленьяго		27250
Шкурокъ тюленьихъ		5288
Разнаго рыбнаго		1185703
Итого		12476934
2) Нефтяныхъ продуктовъ:		
Керосину и пиронафту		24308167
Нефтяныхъ остатковъ, мазуту, сырой нефти		169738250
Миперильнаго масла, бензину и проч.		324728
Итого		194371145

3) Прочихъ товаровъ:	Пудовъ.
Винограду	4060
Виноградныхъ випъ.	215777
Фруктъ передскихъ	1664108
Ржи, пшеницы, муки, кукурузы, овса и другихъ хлѣбныхъ товаровъ.	2000
Пшени сарачинскаго и рису	537881
Хлопка.	2074647
Ковровъ	88
Пеньковыхъ и холщев. товаровъ	2411
Пушнаго товара	25495
Кожевплаго товара.	172326
Овчинъ	204990
Мерлушки	56418
Шерсти	313046
Мѣди, мѣдныхъ и желѣзныхъ издѣлій и чугуна.	37732
Соли	445650
Дерева персядскаго	103328
Бакалейнаго товара	432933
Чая	678
Табаку и табачныхъ издѣлій	2297
Зелени и овощей	133998
Посуды разпой.	54463
Костей.	30000
Мануфактурнаго	5222
Москательнаго, и штекарскаго товаровъ.	20319
Другихъ товаровъ	2908156
Итого	7560083
Всего	216408162

Вышесприведенная вѣдомость показываетъ, что количество вывезенныхъ въ 1899 году рыбныхъ товаровъ было болѣе предыдущаго года на 3023903 пуд., а нефтяныхъ продуктовъ вывезено больше на 1060475 пуд., вывозъ же остальныхъ товаровъ въ однихъ случаяхъ увеличился, въ другихъ, уменьшился; въ общемъ же вывозъ товаровъ увеличился на 5270601 пуд.

Изъ всего количества вывезенныхъ товаровъ нефтяные продукты занимають первое мѣсто, второе же принадлежитъ рыбнымъ продуктамъ.

Въ привозѣ къ астраханской пристани было 47644957 пуд. Объемная цѣнность клади равнялась 22013530 руб.

Главнѣйшіе виды привезенныхъ товаровъ:	Пудовъ.
Мука пшеничная	4208223
„ ржаная	1334875
Пшеница	217876
Рожь	71473
Овесъ	1238813
Ячмень	77297
Хлѣбный товаръ	192454
Овощи.	137722
Пшено	75693
Соль	3368224
Мануфактурныя издѣлія	185870
Хлопокъ и вата	11428
Чай	42577
Сахаръ и сахарный песокъ.	66181
Спиртъ	15295
Жельзо и желѣзные издѣлія; сталь и свинець	1019538
Лѣсной матеріалъ: липа, доски, тесъ, брусья, бревна об- ручи, лубъ и проч.	16922659
Деревяныя издѣлія	3600
Дрова	2895480
Известь и мѣлъ	623234
Бакалейные товары	288123
Галлантерейные	25926
Москательные	177348
Кожевенные, овчины и мерлушки	57986
Уголь каменный и древесный	431595
Вина	58448
Пива	347189
Масло коровье и растит.	71415

	Пудовъ.
Чугунное литье	88428
Рыболовные припасы, балберы	39744
Камни, глина, песокъ, изразцы, цементъ	897784
Асфальтъ и алебастръ	201452
Смола, варъ, деготь и проч. горюч. товары	349498
Судовые припасы и снасти	127
Бревна, бруссы, подтоварникъ, шпалы и пр.	9525134
Прочіе товары	2376248
В с е г о	47644957

Судоходство по Каспійскому морю.

Судовое движеніе въ 1899 году было слѣдующее:

	ПАРОВЫХЪ		ПАРУСНЫХЪ	
	Съ грузомъ	Безъ груза	Съ грузомъ	Безъ груза
П р и ш л о:				
По заграничному плаванію	152	—	10	11
„ каботажному „	4546	183	1109	387
И т о г о	4698	183	1119	398
О т о ш л о:				
По заграничному плаванію	99	2	21	5
„ каботажному „	1444	3288	1076	449
И т о г о	1534	3290	1097	454

Весь оборотъ по привозу и вывозу товаровъ при здѣшнемъ портѣ и прошлую навигацію простирался: заграничнымъ путемъ до 5574942 р. и по каботажному съ русскими прикаспійскими портами до 147269844 руб.

Полнаго собрано 23897 р. 92 к. кредитными билетами; прочихъ сборовъ поступило кредитными билетами 17888 р. 56 к.

Въ привозъ иностраннымъ путемъ было изъ Персіи 1156949 п. на 4521777 р.

Главнѣйшими предметами ввоза были:

Наименованіе товаровъ	Количество		Цѣнность	
	пуды	ф.	рубли	к.
Рисъ обдѣланный	28330	—	30296	97
Гранаты, апельсины, лимоны и помаранцы .	3374	18	3780	82
Фрукты и ягоды сухіе, всякіе	355824	14	833358	99
Орѣхи грѣцкіе и ядра абрикосовыя	21152	14	67399	90
Миндаль и фисташки	14749	15	122085	31
Икра соленая всякая	9030	32	133883	19
Рыба соленая и копченая всякая	230414	38	448955	54
Вязга, клей и жиръ рыбій	1301	29	23231	53
Воскъ пчелиный	1525	33	27283	50
Кожы выдѣланныя	2287	5	10918	47
Мягкая рухлядь	2396	9	72928	15
Шкуры не выдѣланныя всякія	13575	14	520152	26
Дерево цѣнныхъ породъ	84215	21	152850	88
Сѣмена всякія	7613	12	14002	45
Гумми-драганъ	2867	23	39500	64
Бумага хлопчатая сырецъ	350627	36	1843963	4
Пенька печесанная	2890	29	4705	28
Шелкъ сырецъ	68	17	352	88
Ковры шерстяныя и шелковыя	2988	12	118268	31
Шерсть невытая	4790	36	20520	95
Чеснокъ	7152	20	10766	7
Войлокъ	297	1	890	63
Рога оленя	272	12	3242	13
Прочіе товары несоставляющіе главн. статей	9202	14	18439	67
Итого	1156949	14	4521777	56

Главнѣйшіе предметы *вывоза* товаровъ въ Персію были слѣдующіе:

Наименованіе товаровъ	Количество		Цѣнность	
	пуды	ф.	рубли	к.
Мука пшеничная	35896	—	44897	—
„ ржаная	4150	—	2452	—
Соль поваренная	202912	—	24161	—
Вино хлѣбное	64	20	270	—
„ виноградное	16	4	175	—
Сахаръ-рафинадъ	52082	12	309858	—
Прочіе жизненные продукты	2193	2	3237	40
Лѣсъ строительный	117025	—	48734	—
Смола и деготь	4094	—	3406	—
Кожи выдѣланные	302	1	8647	—
Желѣзо всякое и сталь	11370	36	41747	—
Стекланные, фарфоровыя, фаянсовыя издѣл.	26114	14	100066	—
Зеркала	1587	18	14715	—
Мишурныя и канительныя издѣлія	178	20	11851	—
Металлическія издѣлія	6821	5	70064	—
Машины всякія	1482	15	13015	—
Бочарная и столярная работы	29334	3	19711	—
Деревянные издѣлія	13526	37	14382	—
Обувь кожаная и резиновая	464	25	17230	—
Пряжа и веревки	1671	20	10369	—
Полотно и холстъ	3114	6	19283	—
Льянныя и пеньковыя издѣлія	5509	13	40388	—
Шелковыя и шерстяныя ткани	388	5	16655	—
Сукно	1334	3	19683	—
Экипажи и принадлежности къ нимъ	813	36	10640	—
Кожевенныя издѣлія	659	16	18125	—
Ткани хлопчато-бумажныя	419	28	11990	—
Мягкая рухлядь	36	13	5750	—
Бумага всякая	5700	33	32129	—
Медикаменты	564	31	4878	—
Рись	183	20	423	—
Мебель всякая	71	29	525	—
Готовое бѣлье	53	19	1830	—
Ковры бархатные	60	2	2010	—
Минеральныя воды	2111	20	4578	—

Наименованіе товаровъ	Количество		Цѣнность	
	пуды	ф.	рубли	к.
Домашнія вещи.	202	6	4380	—
Пиво.	2100	—	3327	—
Прочіе товары, несоставляющіе главн. статей	32284	17	97584	—
Итого.	566894	9	1053165	49

Каботажельмъ привезено къ Астраханскому порту разнаго рода товаровъ 272500375 пуд. на сумму 98404309 руб. Изъ означеннаго количества приходится: на нефтяные продукты 263139749 пудовъ стоимостью 57015105 руб., хлопокъ 2145710 п. на 16975876 руб., вино виноградное 325043 пуд. на 879009 руб., кожи 378748 п. на 2438009 руб., фрукты сухія 1258202 пуд. на 3133057 руб., фрукты свѣжія 88359 п. на 67256 руб., шерсть 364744 пуд. на 1657433 руб., рыбные товары 2377127 пуд. на 3735148 руб. и муку, крупу и пр. хлѣбные товары 1209356 пуд. на 1727196 руб.

Вывезено каботажельмъ изъ Астрахани товаровъ 27099294 пуд. на 48865535 руб. Изъ всего вывоза приходится на главнѣйшіе предметы отпуски: на хлопчато-бумажныя, шерстяныя и шелковыя издѣлія 1134898 п. на 18059437 руб., лѣсъ строительный и подѣлочный 12593762 пуд. на 5280527 руб., желѣзо великое 2017942 пуд. на 4063832 руб., чай 57198 пуд. на 1585862 руб., москательные товары 386774 пуд. на 1624300 руб.

Привозъ заграничныхъ товаровъ увеличился противъ 1898 г. на 141179 руб., а каботажныхъ на 11744414 руб., *вывозъ-же* заграничную увеличился на 27589 руб. и въ русскіе порты на 4939019 руб.

Весь-же оборотъ привоза и вывоза товаровъ по Астраханскому порту простирался до 152844786 руб.

Т О Р Г О В Л Я.

Въ отчетномъ году по губерніи было выдано на право торговли и промысловъ всѣхъ свидѣтельствъ и билетовъ годовыхъ и полугодовыхъ 13773. Изъ общаго числа торговыхъ документовъ приходится, какъ показываетъ нижеслѣдующая таблица на губернской г. Астрахань 6551 или около половины всего числа выданныхъ документовъ.

Названіе документовъ на право торговли и промысла	Астрахань	Астрахан-скій уѣздъ	СЪ УѢЗДАМИ				Киргизская Орда	ИТОГО
			Красный Яръ	Енотаевскъ	Черный Яръ	Царевъ		
Сословныя купеческія свидѣтельства								
1-й гильдіи	37	—	—	—	—	—	—	37
2-й "	197	—	10	18	20	14	—	259
Для торговыхъ предприятий								
I разрядъ	52	11	—	—	—	—	—	63
II "	698	194	125	131	198	171	103	1620
III "	1379	619	307	306	281	651	195	3738
IV "	941	390	111	222	30	263	116	2073
V "	—	87	3	5	16	25	—	136
Для промышленныхъ предприятий								
I, III, II разряда . . .	2	21	8	1	—	—	—	32
IV, V "	76	171	56	19	7	18	—	347
VI, VII, VIII "	481	149	106	31	32	58	5	862
На паровыя суда	180	164	14	—	—	—	—	358
Для личныхъ промысловыхъ занятій								
II, III и IV разряда . .	48	1	1	3	2	3	—	58
V разр. (приказчики) . .	959	310	152	77	101	180	46	1825
VII разряда	1501	270	82	23	47	253	83	2259
Ярмарочныя	—	—	—	—	—	—	106	106
Всего	6551	2387	975	836	734	1636	654	13773

Изъ сраиленія со сборомъ съ торговыхъ документовъ за 1898 г. видно:
 Всѣ поступления въ 1898 г. 369221 р. 26 к.
 „ „ „ 1899 г. 395408 р. — к.
 Болѣе въ 1899 г. 26186 р. 85 к.

Нарушеній правилъ о государственномъ промышленномъ налогѣ было обнаружено 165 (менѣе 1898 г. на 74), по которымъ положено штрафовъ 766 р.

Величина поступленій по документамъ всѣхъ родовъ видна изъ слѣдующей таблицы:

Названіе документовъ на право торговли и промысла	Астрахань	Астраханскій уѣздъ	СЪ УѢЗДАМИ				Кургинская Ора	Всего
			Красный Яръ	Енотаевскъ	Черный Яръ	Царевъ		
Для торговыхъ предпріятій	136418	33032	14507	10578	19910	17291	7353	290089
Для промышленныхъ предпріятій	19681	43834	12150	2136	530	1456	10	79807
Для личныхъ промышленныхъ занятій	19858	5248	1820	810	1544	2903	930	33113
Ярмарочныя	—	—	—	—	—	—	1090	1090
Сверхъ того:								
Сумма основнаго промышленнаго налога, поступившаго безъ выборки свѣдѣтельности	841	—	—	—	17	6	—	864
Всѣ прибавочные сборы.	17062	8212	2828	1353	2158	2138	938	34689
Штрафовъ и взысканій за нарушенія промыслов. закона.	58	54	27	—	—	39	—	178
Итого	193918	90380	31332	14877	24159	23833	10321	388530
Кромѣ того штрафы и продажа документовъ стараго образца	5703	202	72	113	78	233	174	6577
Всего	199621	90582	31404	14990	24237	24066	10495	395407

Я р м а р к и.

1899. годъ для ярмарочной торговли былъ болѣе благопріятенъ, чѣмъ предыдущій. Число несостоявшихся ярмарокъ въ отчетномъ году было 16; часть ярмарокъ не состоялось вслѣдствіе запрещенія губернскимъ начальствомъ пригона на нихъ скота, почему торговцамъ не было расчета везти свои товары на ярмарки, гдѣ торговля скотомъ запрещена. такъ какъ покупате-

лими на нихъ являются крестьяне, которые обыкновенно приобретаютъ необходимыя для себя вещи на вырученныя отъ продажи скота деньги. Часть же по состоялась вслѣдствіе малоизвѣстности нѣкоторыхъ ярмарокъ.

Ярмарокъ съ оборотомъ по продажѣ товаровъ свыше 300 тысячъ руб. было 6, а именно: весенняя и осенняя при Ахунскомъ хуторѣ въ Киргизской степи; такъ на весеннюю привезено было на 1884950 руб., а продано на 561038 р.; на осеннюю привезено на 846958 р., а продано на 400692 р.; на Ремонтипскую 1 окт. привезено на 459000 и продано на 300000 руб., на Тундутовскую—1 мая привезено на 380000 и продано на 320000 р., на Николаевскую (въ сл. Николаевской, Царевского уѣзд.) 2 іюня привезено на 477990 руб. и продано на 299562 и 27 сентября привезено на 366736 руб. и продано на 284531 руб.

Торговые обороты на бывшихъ въ губерніи ярмаркахъ въ отчетномъ году, видно изъ слѣдующаго:

Названіе мѣстностей	Въ 1897 году			Въ 1898 году			Въ 1899 году		
	Число бывшихъ ярмар.	Привезено	Продано	Число бывшихъ ярмар.	Привезено	Продано	Число бывшихъ ярмар.	Привезено	Продано
Въ уѣздахъ съ городами:									
Еногаевскомъ	17	863551	378376	16	970323	318168	16	1241105	461992
Черноярскомъ	32	3026750	996964	32	3329637	1334071	32	4485178	2896845
Царевскомъ	31	2672533	857794	32	3387369	1578475	28	3457101	1640032
Итого съ уѣз. съ гор.	80	6562834	2233134	80	8187329	3230714	76	9183384	4998869
Въ Киргизской ордѣ .	4	1821718	936606	4	1772433	1010993	4	2960716	1427989
Въ Калмыцкой степи .	2	6418	662	2	213051	79802	—	—	—
Въ томъ числѣ скота въ уѣздахъ съ городами:									
Еногаевскомъ	17	490633	238302	16	588785	164769	16	726622	233395
Черноярскомъ	32	2174215	758112	32	1837242	795130	32	1755290	1343615
Царевскомъ	31	1314883	525016	32	2183507	1188871	28	2240850	1219713
Итого съ уѣз. съ гор.	80	3979730	1521430	80	4609332	2148770	76	4722765	2796723
Въ Киргизской ордѣ .	4	894301	490672	4	880412	599192	4	1059678	776196
Въ Калмыцкой степи .	2	6418	662	3	213051	79802	—	—	—

Ссудо-сберегательныя товарищества

	Царевского уѣзда		
	Верхне-Валы- клейское	Владимірское	Никольское
Число членовъ			
Къ 1 января 1899 г. состояло . . .	48	34	70
Въ 1899 г. поступило	26	—	—
выбыло	9	6	4
Къ 1 января 1900 г. остается . . .	65	28	66
Запасный капиталъ.			
Къ 1 января 1900 г. состоятъ . . .	3697	—	3245
Вклады.			
Къ 1 января 1900 г. состоятъ . . .	6022	1846	1100
Ссуды.			
Къ 1 января 1900 г. состоятъ . . .	12852	3913	12837
Выдано въ 1899 г.	22316	15442	7466
Просрочено ссудъ.			
Къ 1 января 1899 г. состояло . . .	2395	1370	2729
Въ 1899 г. просрочено	2700	670	767
уплачено	2600	255	7466
взыскано	2475	415	75
Къ 1 января 1900 г. состоятъ . . .	1787	794	2576
Займы.			
Къ 1 января 1899 г.	—	2010	925
Расходы по управленію.			
Въ 1899 г.	501	436	699
Прибыль или убытокъ въ 1899 г. . .	+ 825	—194	+ 207
Касса (наличными, $\frac{0}{100}$ бумагами и текущіе счета).			
Къ 1 января 1900 г.	8244	2101	2195
Балансъ на 1 января 1899 г.	27749	6619	12337
Паевыхъ взносов.			
Къ 1 января 1900 г.	3689	2374	6600

Товарищества по займамъ платятъ: отъ 5 до 8%, а по вкладамъ отъ 4 до 8%
По ссудамъ вездѣ взымалось 12%

О количестве и мѣстах хранения мірских капиталов крестьян Астраханской губерніи къ 1 Января 1900 года.

УѢЗДЫ	Число владельцев		Общая сумма капиталов		Принятыхъ въ кредитъ		Въ отдѣльныхъ государственнаго банка		Въ процентныхъ банкахъ		Въ сберегательныхъ казначействахъ и казначействахъ		Въ городскихъ общественныхъ банкахъ		Въ ссудооберегательныхъ товариществахъ		Въ вспомогательныхъ кассахъ		Въ общественныхъ крестьянскихъ учрежденияхъ		Въ доляхъ за частными лицами	
	Руб.	К.	Руб.	К.	Руб.	К.	Руб.	К.	Руб.	К.	Руб.	К.	Руб.	К.	Руб.	К.	Руб.	К.	Руб.	К.	Руб.	К.
	Астраханскаго	Царицынскаго	Въ процентныхъ банкахъ	Въ сберегательныхъ казначействахъ и казначействахъ	Царицынскаго	Въ процентныхъ банкахъ	Въ ссудооберегательныхъ товариществахъ	Въ вспомогательныхъ кассахъ	Царицынскаго	Черноморскаго	Въ ссудооберегательныхъ товариществахъ	Въ вспомогательныхъ кассахъ	Въ городскихъ общественныхъ банкахъ	Царицынскаго	Въ ссудооберегательныхъ товариществахъ	Въ вспомогательныхъ кассахъ	Въ общественныхъ крестьянскихъ учрежденияхъ	Въ доляхъ за частными лицами				
Астраханскій . . .	9	11155	14	101737.19	—	—	—	—	—	—	—	—	—	—	—	—	—	—	—	—	—	9427.95
Красноярскій . . .	5	10283	—	4255.39	—	—	5127.57	—	—	—	—	—	—	—	—	155	—	—	—	—	745.4	—
Волгаскій . . .	7	11632	76	31577.46	—	2500	55128.3	—	—	—	—	—	—	—	—	8283.25	2690	82	11503.14	—	—	—
Черноморскій . . .	14	20757	69/2	—	—	48011.29	26791.69	—	—	—	—	—	—	—	173.81	500	—	—	—	—	32163.412/3	7020.92
Царевскій . . .	20	238211	31	—	—	63558.31	21353.4	12379.15	6000	—	—	—	—	—	—	39055.76	60197	12	5371.72	—	—	1550
Итого . . .	55	678929.372	137360	4121350.12	114099.60	108400.33	12379.15	6000	—	—	—	—	—	—	—	173.81	47839	1	95505.412/3	21613.82	—	10977.95

Движеніе населенія

Число населенія въ Астраханской губерніи къ 1 Января 1900 г. видно изъ слѣдующей таблицы:

Города и уѣзды	Муж.	Женщ.	Об. пола	Противъ 1898 г.	
				Больше	Менше
Г о р о д а :					
Астрахань	63007	57153	120160	2688	—
Красный-Яръ	5099	4276	9375	711	—
Енотаевскъ	1571	1401	2972	79	—
Черный-Яръ	4167	4222	8389	717	—
Царевъ	2987	2759	5746	37	—
И т о г о	76831	70111	146942	4262	—
У ѣ з д ы :					
Астраханскій	53176	47878	101054	6068	—
Красноярскій	17987	17565	35552	960	—
Енотаевскій	38919	37718	76637	573	—
Черноярскій	48839	48575	97414	2005	—
Царевскій	98733	98687	197420	3175	—
И т о г о	257654	250153	508107	12781	—
Калмыцкая степь	72143	66027	138130	1290	—
Киргизская орда	112757	103332	216089	520	—
Всего въ губерніи	519385	489923	1009308	18853	—

Среди осѣдлаго населенія въ теченіе отчетнаго года заключено браковъ: въ городахъ 1192 и въ уѣздахъ 4986, а всего 6178. Кроме того между православными, проживающими въ Киргизской Ордѣ заключено 7 браковъ.

Родившихся было: въ городахъ 6722 и въ уѣздахъ 29860 а всего въ губерніи 36582. Число рожденій сравнительно съ 1898 годомъ въ губерніи увеличилось на 2397. У православныхъ Киргизской Орды было 55 рожденій.

Умершихъ было въ городахъ 5426 и въ уѣздахъ 17290, а всего 22716, болѣе 1898 г. на 229. Среди православныхъ Киргизской Орды умерло—22 души.

Естественный приростъ населенія равенъ 13866 душъ обоюго пола, изъ которыхъ на города приходится 1296 душъ и 12570 на уѣзды.

Вспомогательные кассы при волостных правлениях.

Название вспомогательных касс	Къ 1 Января 1898 года состоило въ вспомогательныхъ кассахъ		Въ теченіе 1899 года											Къ 1 Января 1900 года состоило въ вспомогательныхъ кассахъ				
			ПОСТУПИЛО					ВЫДАНО										
	Число заемщиковъ	Въ ссудѣ	Наличными деньгами и въ документахъ	Число заемщиковъ	Въ возвратъ ссудѣ	Въ долговъ	Процентовъ	Число заемщиковъ	Ссудѣ	Въ долговъ		Процентовъ	Расходъ на дебетовъ ству		Число заемщиковъ	Въ ссудѣ	Наличными деньгами и въ документахъ	
										РУБ.	К.		РУБ.	К.			РУБ.	К.
Енотаевского уѣзда:																		
Болхунская	310	5885 40	1971 6	318	5960 —	—	370 57	340	6075 —	—	—	—	—	211 —	337	6000 —	40	1988 63
Никольская	310	1818 —	378 38	241	1904 —	—	116 47	371	2246 —	—	—	—	—	30 —	237	2160 —	—	123 85
Золотухинская	291	3017 —	98 8	300	3052 —	—	183 67	392	4015 —	—	—	—	—	77 33	386	4010 —	—	11 42
Царевского уѣзда:																		
Владиміровская	263	5478 73	1455 35	117	2758 18	230	130 76	197	3678 —	—	—	—	—	—	240	4535 35	886 39	89 85
Полого-Займищевская.	121	2240 30	172 51	49	1313 54	—	303 3	58	1606 84	22	49	—	1	—	133	2503 50	—	291 76
Капустинская	78	956 —	394 86	39	460 —	—	32 90	52	596 —	—	—	—	—	—	91	1092 —	—	1075 39
Солодовская	46	553 50	930 4	9	174 —	—	34 25	2	60 —	—	—	—	—	—	39	42 50	—	1691 51
Пришибинская	117	2195 —	1558 5	109	1952 —	—	130 49	108	1952 —	—	—	—	—	—	116	2189 —	—	2839 95
Знаменская	286	10954 —	2614 21	370	6187 92	—	580 73	311	6553 —	—	—	—	—	—	327	11319 —	—	3066 85
Средне-Ахтубинская	111	2191 33	1807 65	187	3005 30	—	307 17	219	5010 22	—	—	—	13 5	—	173	4229 25	—	970 50
Верхне-Ахтубинская	117	3347 7	817 12	11	126 33	—	98 75	—	—	—	—	—	100 —	—	106	3230 71	—	966 32
Средне-Погроминская	396	6531 12	1331 82	87	2030 55	—	318 95	107	2585 —	—	—	—	60 —	—	416	7085 57	—	1283 63
Верхне-Погроминская	220	5378 29	200 54	52	188 65	2337 66	91 83	196	1485 —	—	—	—	—	—	364	6674 61	—	1291 29
Рахинская	117	6555 83	3001 62	17	775 7	—	3045 22	33	2535 —	—	1995 62	—	—	—	138	8315 76	—	72 81
Ново-Никольская	76	991 75	51 65	73	879 75	—	79 65	76	921 95	—	—	—	13 29	—	79	1036 95	—	2146 30
Калмыцко-Балкская	551	7841 82	1808 28	25	391 —	—	332 82	18	235 —	—	—	—	—	—	514	7772 82	—	795 93
Быковская	275	5922 85	2075 13	152	3160 36	—	175 71	174	3454 81	1159 76	—	—	—	—	297	6217 30	—	437 21
Кисловская	131	2514 18	387 33	70	399 31	14	52 60	81	399 31	16 69	—	—	—	—	145	2514 18	—	—
Никольская	52	1391 41	—	1	17 56	—	—	1	—	17 56	—	—	—	—	51	1373 88	—	875 21
Молчановская	—	—	875 21	—	—	—	—	—	—	—	—	—	—	—	—	—	—	150 86
Балкалейская	—	—	—	128	1594 7	2159 76	81 79	187	2681 76	—	1000 —	—	—	—	59	1090 69	—	—
Итого	3807	75766 61	24982 55	2314	36275 75	4741 12	5215 36	2858	46155 89	1216 50	3019 42	531 67	4278	83783 55	21058 60			
Черноярского уѣзда:																		
Аксайская *)	513	10995 46	8663 16	308	7798 32	—	815 19	390	6570 —	—	—	1600 —	277 21	133	9588 48	10429 46		

Примѣчаніе: Число заемщиковъ и количество капиталовъ состоящихъ въ ссудѣ 1 Января 1898 г. на 79—заемщикъ и на 2050 р. 45 к., потому что эти цифры за центра Владиміровскія волостныя правленіемъ въ отчетѣ за 1898 г.; за тѣмъ по той 73 заемщика и на 1863 р. 20 к., потому что сумма эта, за безнадежностью ея по обществу.

1899 г. показано по настоящей ведомости мѣтѣ, сравнительно съ таковою же ведомостью за вѣдѣніемъ веденіемъ счетоводства по Владиміровской вспомогательной кассѣ, не были показаны въ кассѣ число заемщиковъ и количество ссудъ къ 1 Января 1900 г. показано также мѣтѣ на вѣдѣнію съ нихъ, исключена изъ счетовъ кассы по приговору Владиміровскаго сельскаго

*) Остатокъ къ 1 Января 1900 г. показанъ болѣе на 193 р. вслѣдствіе пропорціи на

капиталъ выданный въ ссуду въ 1899 г., каковыя деньги въ приходѣ по кассѣ не показаны.

П О Д А Т И И П О В И Н Н О С Т И .

Съ городского, сельскаго и кочевого населенія губерніи въ 1899 году слѣдовало къ поступленію 1538213 руб. 97 к. недоимокъ и оклада оброчной подати, поземельнаго налога, выкупныхъ платежей, земскихъ сборовъ, налога съ недвижимыхъ имуществъ, квартирнаго, сборовъ съ кочевыхъ инородцевъ; поступило 1230626 руб. 46 коп. и осталось въ недоимкѣ къ 1 января 1900 г. 307587 руб. 51 коп.

	За всѣми измѣненіями слѣдовало къ поступленію						Осталось къ 1-му января 1900 года	
	Недоимокъ		Окладъ		Всего		РУБЛИ	К.
	РУБЛИ	К.	РУБЛИ	К.	РУБЛИ	К.		
Г о р о д а :								
Астрахань	4947	64	321665	13	321665	13	2779	67
Красный-Яръ	259	16	6037	35	6296	51	307	36
Епотаевскъ	114	02	1625	83	1739	85	72	47
Черный-Яръ	5	75	1604	91	1610	66	5	58
Царевъ	1	17	1225	27	1226	44	—	—
У ѣ з д ы :								
Астраханскій	4014	43	99518	27	103532	70	9687	09
Красноярскій	849	59	27326	55	28176	14	3794	47
Епотаевскій	2820	34	57273	79	60094	13	778	90
Черноярскій	86	72	152798	86	152885	58	195	61
Царевскій	2321	75	293405	29	293727	04	6179	58
Киргизская орда	16422	97	164583	53	181006	50	16303	07
Калмыцкая степь	244074	51	137231	14	381305	65	267483	71
Итого	275918	05	1262295	92	1538213	97	307587	51

Большая часть недоимки въ суммѣ 283786 руб. 78 к.—падетъ на кочевое населеніе губерніи—киргизовъ и калмыковъ. Вообще же въ отчетномъ году замѣтно быстрое накопленіе недоимокъ калмыками и увеличеніе недоимокъ по Астраханскому, Красноярскому и Царевскому уѣздамъ.

О К Л А Д Н Ы Е С Б О Р Ы.

Къ 1-му января оставалось въ недвижимѣхъ податей:		
государ. поземельнаго налога и налога съ		
движ. имуществъ	493	р. 57 к.
Слѣдовало поступить оклада 1899 г., налоговъ:		
поземельнаго и съ недвижимыхъ имуществъ	77114	„ 91 „
Вновь причислено: недвижимокъ	316	„ 42 „
оклада	—	„ — „
<hr/>		
Итого слѣдовало взыскать	77924	„ 90 „

Въ то число:

исключено недвижимокъ и оклада	314	„ 20 „
поступило: недвижимокъ	716	„ 57 „
оклада	76541	„ 69 „
<hr/>		
Итого исключено и поступило	77572	„ 46 „

Затѣмъ къ 1-му января 1900 г. осталось невзысканныхъ:

недвинокъ	87	„ 30 „
оклада	265	„ 14 „
<hr/>		
Всего	352	„ 44 „

менше чѣмъ оставалось къ 1-му января 1899 г. на 141 р. 13 к.

Изъ общаго числа недвижимокъ приходится: на города 220 руб. 37 к.
и на сельское населеніе 132 руб. 07 коп.

По уѣздамъ недвижки распределяются такъ:	С у м м а
Астраханскому	27 р. 30 к.
Епотаевскому	33 „ 80 „
Красноярскому	— „ — „
Череповецкому	10 „ 27 „
Царевскому	60 „ 70 „
<hr/>	
Итого	132 р. 07 к.

Въ числѣ окладныхъ сборовъ подлежало ко взыскапію налога съ подвижныхъ имуществъ въ городахъ: оклада 70000 руб. и недоимокъ 331 р. 13 к.; взыскано и исключено, недоимки и оклада въ 1899 году 69810 р. 80 коп.; затѣмъ къ 1 января 1900 года осталось въ недоимкѣ 211 руб. 15 коп. Изъ этого числа приходится: на Епотаевскъ 32 руб. 78 коп. и Красный-Яръ 178 руб. 37 коп.

Земскіе сборы.

Поступленіе земскихъ сборовъ въ отчетномъ году было слѣдующее:

На губерскія повинности, на частныя повинности съ владѣльцевъ рыболовныхъ водъ и земель и на содержаніе сельскихъ училищъ къ 1-му января 1899 г. оставалось въ недоимкѣ . . .	13153	р.	37	к.
Слѣдовало вступить оклада 1899 года	364945	„	—	„
Въ 1899 году причислено: недоимокъ	—	„	—	„
оклада	30832	„	14	„
<hr/>				
Итого слѣдовало взыскать	408930	р.	51	к.
Въ теченіе года исключено: недоимокъ	3120	„	77	„
оклада	3598	„	76	„
Поступило: недоимокъ	8997	„	09	„
оклада	377898	„	68	„
<hr/>				
Итого исключено и поступило	393615	р.	30	к.

Затѣмъ къ 1 января 1900 года остается въ недоимкѣ 15315 р. 21 к.

болѣе предыдущаго года на 2161 р. 84 к.

Недоимка эта распредѣляется между городами и уѣздами такъ:

Города:	Сумма	Уѣзды:	Сумма
Астрахань	— р. — к.	Астраханскій	9759 р. 79 к.
Красный-Яръ	100 „ 94 „	Красноярскій	3794 „ 47 „

Города:	Сумма	Уѣзды:	Сумма
Елотаевскій . .	11 р. 85 к.	Елотаевскій .	745 р. 10 к.
Черный-Яръ . .	— „ — „	Черноярскій .	185 „ 34 „
Царевъ	— „ — „	Царевскій . .	817 „ 72 „
Итого . .	112 р. 79 к.	Итого . .	15202 р. 42 к.

Количество произведенныхъ въ отчетномъ году расходовъ и оставшихся въ наличности суммъ земскихъ сборовъ было слѣдующее:

И з р а с х о д о в а н о Осталось къ 1 янв. 1900 г.
въ 1899 году въ 1898 году въ наличности

Губернскихъ по- винностей . .	285799 р. — к.	263800 р. 84 к.	1130892 р. 13 к.
Частныхъ съ дво- рянскихъ имѣній	15831 р. 7 к.	16797 р. 77 к.	1130 р. 30 к.
Губернскихъ на со- держаніе мѣстъ заключенія . .	12446 р. — к.	16781 р. 79 к.	39603 р. 7 к.

Городскіе доходы и расходы.

Движеніе доходовъ и расходовъ по городамъ губерніи въ 1899 году представляется въ слѣдующемъ видѣ:

	Дѣйствительный доходъ за 1899 годъ		Дѣйствительный расходъ за 1899 годъ		Остатокъ (+) или передержка (-) противъ дохода	
	РУБЛИ	К.	РУБЛИ	К.	РУБЛИ	К.
Астрахань	1089907	09	1112901	62	— 22994	53
Красный-Яръ . . .	21767	33	21934	41	— 167	08
Елотаевскъ	12094	09	13125	57	— 1031	48
Черный-Яръ	18316	38	17036	07	+ 1280	31
Царевъ	14321	96	14308	48	+ 13	48
Итого . .	1156406	85	1179306	15	— 22899	30

Количество запасных капиталовъ къ 1 января 1900 г. было слѣдующее въ городахъ:

Астрахани	2353 р. 78 к.
Красномъ-Яру	40000 " — "
Евотавскѣ	22269 " 56 "
Черномъ-Яру	— " — "
Царевѣ	184 " 44 "

Долгъ имѣется на городъ Астрахани въ суммѣ 287003 р. 93 к.

Капиталовъ, имѣющихъ специальное назначеніе на содержаніе благотворительныхъ учреждений, было въ г. Астрахани 623202 р. 80 к.

Главнѣйшія поступления и расходы въ городахъ были:

Поступленія:	Астрахань		Красный-Яръ		Евотавскъ		Черный-Яръ		Царевъ	
	руб.	к.	руб.	к.	руб.	к.	руб.	к.	руб.	к.
Однѣочный сборъ	107147	91	2177	97	—	—	1171	96	621	56
Съ промышленныхъ свидѣтельствъ	23127	16	629	30	—	—	363	94	160	35
Съ заводовъ и заведеній для выдѣлки и продажи спирта и вина	15167	64	307	—	—	—	—	—	—	—
Съ трактировъ	58167	64	763	50	—	—	837	50	1968	75
Съ пивоварнаго промысла	9929	70	370	55	—	—	—	—	—	—
Съ перевознаго промысла	10438	—	363	31	—	—	145	29	450	—
Прочіе сборы съ торговли и промышленности	313	82	46	25	—	—	—	—	—	—
Съ лошадей и экипажей	12241	50	—	—	—	—	—	—	—	—
Съ собакъ (за значки)	49	05	—	—	—	—	—	—	—	—
Съ актовъ	6619	73	71	30	—	—	442	—	126	80
За клейменіе мѣръ и вѣсовъ	—	—	—	—	—	—	—	95	16	51
Отъ аукціонной продажи движимостей	31	25	—	—	—	—	69	70	—	—
Съ городскихъ земель	181631	90	2151	05	—	—	2682	37	—	—
Съ городскихъ зданій	253611	50	500	—	—	—	2712	07	6157	39
Съ рыбныхъ ловель и пристаней	5604	33	5574	10	—	—	2500	—	—	—
Съ прочихъ оброчныхъ статей	11311	48	1387	79	—	—	4314	11	—	—
% съ запаснаго капитала	687	59	1362	12	—	—	—	—	—	—
% съ текущихъ счетовъ	1604	03	—	—	—	—	—	—	—	—
Съ ассенизаціоннаго обоза	3198	73	—	—	—	—	—	—	—	—
Съ прочихъ городскихъ сооруженій	—	—	45	15	—	—	524	60	—	—
Съ почлежнаго дома	3622	68	—	—	—	—	—	—	—	—
Съ городскихъ скотобоевъ	—	—	400	—	—	—	161	20	—	—
Съ городскихъ вѣсовъ	12000	—	—	—	—	—	120	—	—	—
Недомокъ	—	—	—	—	—	—	—	—	1791	16
Пособіе городу отъ казны на расходы по расквартированію войскъ	8471	52	—	—	—	—	—	—	1569	10
Съ городскихъ займовъ	125803	93	4002	15	—	—	—	—	—	—
Съ прибылей Городскаго Банка	10109	29	—	—	—	—	700	—	612	66
Съ прочихъ специальныхъ средствъ	43374	08	—	—	—	—	14	99	490	—
Больничныи сборъ	23923	—	—	—	—	—	—	—	—	—
Плата за леченіе	818	20	—	—	—	—	—	—	—	—
Разныя поступленія	60278	81	1097	31	—	—	1021	20	27	35
Отъ размѣна %/о бумажъ	64218	92	—	—	—	—	—	—	—	—
Итого	1089907	09	21767	33	12091	09	18316	38	14321	96

Р а с х о д ы :

*Участіе въ расходахъ по содержанию
правительственныхъ учреждений:*

На содержаніе центральныхъ учрежд. 934 — 39 —
» » полицейскихъ управлен. — — —
Прочіе расходы 2969 62 — 98 —

Содержаніе личнаго состава управы 13545 48 1138 10
Содержаніе канцелярій управы и думы 37413 87 2504 98
Содержаніе городскихъ архитекторовъ и
техннковъ 4405 09 63 20
Пенсіи, пособія, награды 4037 05 368 —
Наемъ и содержаніе помѣщениій город-
скаго управленія 1602 13 339 20
Содержаніе сиротскаго суда 6400 — 560 —
Прочіе расходы по содержанию городовъ
обществъ управленія 18809 73 521 80

Отопленіе и освѣщеніе тюремъ 6085 29 — —
Воинская квартирная повинность 12638 32 261 —
Содержаніе городской полиціи 9044 93 1904 61
» пожарной части 55270 55 2512 17
Содержаніе и ремонтъ улицъ 12927 78 — —
» бульваровъ и садовъ 3510 54 — —
» мостовъ 5431 53 — 180 —
» водъ и рѣкъ 3352 91 — —
» прочихъ городск. сооружен. — — 1458 10

Освѣщеніе города 23731 59 293 78
Благоустройство города 63431 33 2325 07
Прочіе расходы на благоустройство 318 27 106 45
Содержаніе скотобоевъ 9410 16 26 48

» городск. водопровода — — — 104 50
» городскихъ школь 63224 93 3855 — 1160 —
Пособіе учебнымъ заведеніямъ 8187 — — — 203 98
Прочіе расходы по народн. образованію — — 100 — 99 20

Содержаніе богадѣльнъ 13700 — — — —
» сиротскихъ домовъ 30382 06 — — — 180 —
» вочлѣнныхъ приготовъ 3345 10 — — — —
Прочіе расходы по призрѣнію 5058 52 31 86 — — — 690 —

Содержаніе врачебнаго персонала 11689 76 571 25 — — — —
» городскихъ больницъ 95479 04 433 71 822 76 — —
Прочіе расходы по медіцинской и сани-
тарной части 51016 57 486 36 32 — 271 53

Содержаніе городскихъ зданій и памятн. 42688 76 401 42 1084 39 — —
Сооруженіе и приобрѣтеніе зданій 160777 97 — — — — — —
Уплата долговъ казнѣ 6477 99 — — — — — —
» частн. банкамъ и лицамъ 22125 — — — — — —
» спеціальнымъ средствамъ 55752 43 — — — — — —
Въ запасный капиталъ отчислено 2944 30 50 — — — 158 18
Проч. расходы 49341 10 1177 41 2789 98 1063 02

Итого 1112901 62 21931 41 13125 57 17036 07 14308 48

О
Щ
Е
Н
О
С
Т
А
В
А
С
Т
А
В
А
С
В
Ѣ
Д
Ѣ
Н
І
Я

	Астрахань.		Красный-Яръ		Юно-таевскъ		Черный-Яръ		Царевъ	
	руб.	к.	руб.	к.	руб.	к.	руб.	к.	руб.	к.
Участіе въ расходахъ по содержанию правительственныхъ учреждений:										
На содержаніе центральныхъ учрежд.	934	—	39	—			21	—	23	—
» » полицейскихъ управлен.	—	—	—	—			384	—	415	—
Прочіе расходы.	2969	62	98	—			100	—	50	—
Содержаніе личнаго состава управы	13545	48	1138	10			799	92	535	—
Содержаніе канцелярій управы и думы	37413	87	2504	98			1181	33	1140	—
Содержаніе городскихъ архитекторовъ и техннковъ	4405	09	63	20			—	—	—	—
Пенсіи, пособія, награды.	4037	05	368	—			—	—	40	37
Наемъ и содержаніе помѣщениій город- скаго управленія	1602	13	339	20			—	—	180	—
Содержаніе сиротскаго суда	6400	—	560	—			—	—	99	74
Прочіе расходы по содержанию городовъ обществъ управленія	18809	73	521	80			778	57	670	24
Отопленіе и освѣщеніе тюремъ	6085	29	—	—			750	59	552	35
Воинская квартирная повинность	12638	32	261	—			1192	37	1967	90
Содержаніе городской полиціи	9044	93	1904	61			2330	—	2126	—
» пожарной части	55270	55	2512	17			1844	36	1544	10
Содержаніе и ремонтъ улицъ	12927	78	—	—			—	—	—	—
» бульваровъ и садовъ	3510	54	—	—			1025	80	—	—
» мостовъ	5431	53	180	—			—	—	100	—
» водъ и рѣкъ	3352	91	—	—			—	—	769	33
» прочихъ городск. сооружен.	—	—	1458	10			—	—	—	—
Освѣщеніе города	23731	59	293	78			60	—	20	72
Благоустройство города	63431	33	2325	07			—	—	—	—
Прочіе расходы на благоустройство	318	27	106	45			91	42	166	36
Содержаніе скотобоевъ	9410	16	26	48			—	—	12	82
» городск. водопровода	—	—	—	—			104	50	—	—
» городскихъ школь	63224	93	3855	—			1160	—	1133	—
Пособіе учебнымъ заведеніямъ	8187	—	—	—			203	98	596	—
Прочіе расходы по народн. образованію	—	—	100	—			—	—	—	—
Содержаніе богадѣльнъ	13700	—	—	—			99	20	—	—
» сиротскихъ домовъ	30382	06	—	—			180	—	—	—
» вочлѣнныхъ приготовъ	3345	10	—	—			—	—	—	—
Прочіе расходы по призрѣнію	5058	52	31	86			—	—	—	—
Содержаніе врачебнаго персонала	11689	76	571	25			—	—	690	—
» городскихъ больницъ	95479	04	433	71			822	76	—	—
Прочіе расходы по медіцинской и сани- тарной части	51016	57	486	36			32	—	271	53
Содержаніе городскихъ зданій и памятн.	42688	76	401	42			1084	39	—	—
Сооруженіе и приобрѣтеніе зданій	160777	97	—	—			—	—	—	—
Уплата долговъ казнѣ	6477	99	—	—			—	—	—	—
» частн. банкамъ и лицамъ	22125	—	—	—			—	—	—	—
» спеціальнымъ средствамъ	55752	43	—	—			—	—	—	—
Въ запасный капиталъ отчислено	2944	30	50	—			—	—	158	18
Проч. расходы	49341	10	1177	41			2789	98	1063	02
Итого	1112901	62	21931	41	13125	57	17036	07	14308	48

ВЫКУПНЫЕ ПЛАТЕЖИ.

Къ 1-му января 1899 года оставалось въ недоимкѣ выкупныхъ платежей съ крестьянъ бывшихъ государственныхъ, помѣщичьихъ и удѣльнаго вѣдомства.	10 р. 96 к.
Слѣдовало вступать оклада 1899 года:	
съ бывшихъ государственныхъ, крестьянъ, по закону 12 іюня 1886 года и крестьянъ прочихъ наименованій.	492459 р. 81 к.
Вновь причислено недоимокъ и оклада	495 р. 74 к.
Всего слѣдовало	
492966 р. 51 к.	
Въ теченіе года исключено недоимокъ и оклада	8007 р. 94 к.
" " " взыскано: недоимокъ	401 р. — к.
оклада	479256 р. 41 к.
Всего исключено и взыскано	
	487665 р. 35 к.

Затѣмъ къ 1-му января 1900 года осталось въ недоимкѣ 5301 р. 16 к., болѣе чѣмъ оставалось къ 1-му января 1899 года на 5290 руб. 20 коп.

АКЦИЗНЫЕ СБОРЫ.

Въ предѣлахъ Астраханской губерніи къ числу торговыхъ предпріятій, занятыхъ производствомъ предметовъ, обложенныхъ акцизомъ, прибавился въ концѣ 1899 года дрожжево-винокуренный заводъ, въ гор. Астрахани мѣстнаго торговаго дома „Ивана Свирялина Сыновья“; по заводъ этотъ, построенный въ теченіе одного лѣта и спѣшно оборудованный, открывъ кампанію со среды декабря, выкурилъ всего 458,7⁰ безводнаго спирта и долженъ былъ на время пріостановить работы по причинѣ выяспившихся существенныхъ неисправностей въ поставленной на заводъ брагоперегонной колоннѣ. Весь потребленный въ губерніи спиртъ получается извнѣ, главнымъ образомъ изъ другихъ губерній въ количествѣ 522206 ведръ по расчету вина въ 40⁰.

Производство питей въ губерніи ограничивается исключительно холодною очисткою получаемаго вина и спирта и выдѣлкою изъ послѣдняго водочныхъ издѣлій. Въ отчетномъ году дѣйствовали: 1 заводъ для выдѣлки издѣлій изъ вина и спирта, 4 пивоваренныхъ завода и 3 дрожжевыхъ заведенія.

Алциза поступило:

	въ 1899 году	въ 1898 году	Меньше или больше 1898 года.
Съ вина и спирта . . .	1498431 р.	1535045 р.	—36614 р.
Съ пивоваренія . . .	122254 р.	118318 р.	+ 3936 р.
Съ водокъ	3611 р.	3506 р.	+ 105 р.
Съ пресован. дрож. .	10209 р.	11355 р.	—1146 р.
Итого . . .	1634505 р.	1668224 р.	меньше на 33719 р.

Оптовая торговля спиртными напитками сосредоточивалась въ 29 складахъ вина и спирта (изъ коихъ 11—съ разсрочкою платежа алциза) и 13 складовъ пива, въ томъ числѣ 10 складахъ пива мѣстнаго производства, и трехъ складахъ пива привознаго съ заводовъ Жигулевскаго товарищества.

Къ 1 Января 1899 года въ оптовыхъ складахъ вина и спирта оставалось 3138265⁰, въ теченіе года поступило 20888240⁰, итого съ остаткомъ 24026505⁰, выпущено 21638905⁰ и осталось къ 1 января 1900 г. 2387600⁰. На мѣстное потребленіе израсходовано 517972 в. что въ среднемъ составляетъ 0,59 в. на душу населенія, не считая населенія Киргизской орды.

Производство сухихъ пресованныхъ дрождей сосредоточивалось, какъ сказано выше, въ 3 дрожжевыхъ заведеніяхъ безъ винокуренія, употребившихъ на выдѣлку дрождей въ періодъ 1898—1899 годовъ 10624½ пуд. ржаной муки и 1180½ пуд. солода, всего 11805 пуд. припасовъ, изъ которыхъ выдѣлано 106799 фун. или 2669 пуд. 39 фун., т.-е. изъ пуда припасовъ получено 9 фун. дрождей.

Производствомъ водочныхъ издѣлій былъ занятъ одинъ водочный заводъ (въ г. Астрахани), которымъ выдѣлано въ отчетномъ году 3878 вед. водочныхъ издѣлій. Пивоваренныхъ заводовъ дѣйствовало 4 (все въ Астрахани) съ годовою вываркою 677326 ведеръ пива.

Число заведеній производившихъ торговлю крѣпкими напитками, а также сравнительныя данныя за 1898 г. приведены въ слѣдующей таблицѣ:

	Число заведеній	
	Въ 1899 г.	Въ 1898 г.
1) Ведерныхъ лавокъ	19	21
2) Ренсковыхъ погребовъ	130	151
3) Погребовъ русскихъ виноградныхъ винъ . . .	29	35

	Число заведеній	
	Въ 1899 г.	Въ 1898 г.
4) Трактировъ и постоялыхъ дворовъ	246	267
5) Питейныхъ домовъ	9	9
6) Буфетовъ	33	36
7) Випныхъ лавокъ	230	203
8) Пивныхъ лавокъ	147	125
9) Временныхъ ренсковыхъ погребовъ	8	8
10) Временныхъ трактировъ	5	—
11) Временныхъ выставокъ	21	18
Итого	877	873

Патентнаго сбора съ водочныхъ и пивоваренныхъ заводовъ, дрожжевыхъ заведеній и заведеній оптовой и раздробительной продажи питей поступило въ 1899 году 152783 р. 58 к. противъ 154597 р. 50 к. 1898 года на 1813 р. 92 к. менше.

Табачныхъ фабрикъ и складовъ въ Астраханской губерніи не существуетъ, а потому весь табачный доходъ, получаемый въ губерніи, состоитъ изъ сбора за патенты и марки на право продажи табачныхъ издѣлій. Всего продано въ 1899 году табачныхъ патентовъ и раскурочныхъ марокъ годовыхъ 1939, полугодовыхъ 941, за которые поступило дохода 28557 р. 75 коп. противъ 20117 руб. 1898 года болше на 8440 руб. 75 коп. Другихъ отраслей промышленности, обложенныхъ акцизомъ въ предѣлахъ губерніи нѣтъ.

Всѣхъ дѣлъ по нарушеніямъ акцизныхъ уставовъ возбуждено 399, болше предыдущаго года на 40 дѣлъ, каковое увеличеніе числа дѣлъ слѣдуетъ объяснить усиленіемъ надзора со стороны увеличивавшагося личнаго состава Акцизнаго Управленія.

Отправленіе натуральныхъ повинностей.

1. *Воинская* повинность отбывалась въ губерніи съ 19 октября по 10 ноября 1899 года (XXVI призывъ по уставу 1 января 1874 года).

Вынутію жеребья подлежало всего 5298 человекъ, болше 1898 года на 90. Число это по уѣздамъ распредѣляется такъ: по Астраханскому—1208, Красноярскому—371, Енотаевскому—647, Черноярскому—1111 и

Царевскому—1961. Имѣвшихъ право на льготу по семейному положенію было: 1-го разряда—1044, 2-го—1061 и 3-го—367, всего 2472.

По разверсткѣ было назначено съ губерніи къ поступленію въ войска 1496, болѣе 1898 г. на 88.

Въ это число принято 1476 человѣкъ: по Астраханскому—284, Красноярскому—95, Епотаевскому—193, Черноярскому—341 и Царевскому—562.

Въ общемъ числѣ принятыхъ повобранцевъ въ 1899 году, сравнительно съ 1898 г., заключалось:

	Въ 1899 году		Въ 1898 году	
	Число.	% отноше- ніе.	Число.	% отноше- ніе.
А. По сословіямъ:				
Лицъ, внесенныхъ въ ревизскія сказки, а равно приписанныхъ къ обществамъ послѣ ревизіи	1455	98,0	1393	99,0
Лицъ, изъятыхъ отъ внесенія въ X па- родную перепись, а также вышедшихъ послѣ ревизіи изъ податнаго сословія.	21	1,4	5	0,4
Итого.	1476	—	1398	—

Б. По происхожденію:				
Русскихъ, малороссіянъ и бѣлоруссовъ	1366	92,3	1287	92,0
Поляковъ	—	—	1	0,1
Нѣмцевъ	1	0,1	—	—
Татаръ	102	7,0	102	7,3
Армянъ	4	0,3	5	0,4
Евреевъ	3	0,2	3	0,2
Итого.	1476	—	1398	—

В. По вѣроисповѣданію:				
Православныхъ и единовѣрцевъ	1330	90,0	1254	90,0
Раскольниковъ	41	2,8	33	2,0
Прочихъ христіанъ	—	—	6	0,3
Магометанъ	102	7,0	102	7,3
Моисеева закона	3	0,2	3	0,2
Итого.	1476	—	1398	—

Г. По правамъ на льготу по семейному положенію:	Въ 1899 году.		Въ 1898 году.	
	Число.	% отноше- ніе.	Число.	% отноше- ніе.
Неимѣющихъ права на льготу	1422	96,3	1392	99,0
Льготныхъ 1-го разряда	2	0,1	—	—
„ 2-го „	5	0,4	3	0,2
„ 3-го „	47	3,2	3	0,2
Итого.	1476	—	1398	—

Д. По образованію:

а) Имѣющихъ права на сокращенные сроки службы: окончившихъ курсъ въ высшихъ учебныхъ заведеніяхъ	2	0,1	1	0,1
окончившихъ курсъ въ учебныхъ заведе- ніяхъ 3-го разряда	9	0,6	16	1,0
окончившихъ курсъ въ начальныхъ на- родныхъ училищахъ	116	7,9	81	6,0
б) Неимѣющихъ права на сокращенные сроки службы: умѣющихъ читать и писать, или только читать	539	36,5	449	32,0
неграмотныхъ	810	55,0	851	61,0
Итого.	1476	—	1398	—

Е. По семейному положенію:

Холостыхъ и вдовыхъ	741	50,2	785	57,0
Женатыхъ	735	49,8	613	43,0
Итого.	1476	—	1398	—

Ж. По способности къ службѣ:

Строевой	1445	98,0	1370	98,0
Нестроевой	30	2,0	28	2,0
Итого.	1476	—	1398	—

3. По росту:		Въ 1899 году.		Въ 1898 году.	
		Число.	% отноше- ніе.	Число.	% отноше- ніе.
2 арш. 2 ¹ / ₂ верш.	6	0,5	6	0,5
" " 3	"	78	5,3	67	4,9
" " 4	"	207	14,0	189	13,5
" " 5	"	353	23,9	341	24,4
" " 6	"	406	28,0	378	27,1
" " 7	"	284	19,2	272	19,5
" " 8	"	114	8,7	116	8,3
" " болѣе 8-ми верш.	27	1,9	29	2,0
Итого.		1476	—	1398	—

Изъ числа лицъ, подлежащихъ отбытію военной повинности, при осмотрѣ и приѣмѣ: а) освобождено отъ службы въ войскахъ по неспособности 240, б) назначена отсрочка по невозможности, и для излеченія болѣзней и отправлено на испытаніе 470. Неявились къ призыву 37.

Расходы по призыву и приѣму на службу повобранцевъ и на содержаніе уѣздныхъ по военной повинности присутствій въ теченіе 1899 года были слѣдующіе:

I. Расходы казны.	1710 р. 66 к.
II. Расходы изъ земскихъ сборовъ.	3510 р. 09 к.
Итого.	6485 р. 75 к.

Въ теченіе отчетнаго года поступило жалобъ въ уѣздныя присутствія на неправильности въ призывныхъ спискахъ 13, губернское присутствіе на неправильности по назначенію льготъ 17, по опредѣленію возраста по наружному виду 1, по опредѣленію годности къ службѣ 16, по опредѣленію неспособности къ труду 3, и на неправильности въ призывныхъ спискахъ 1; всего 38; во всѣ же присутствія 51. Изъ нихъ признано уважительными 6 и перенесено въ Правительствующій Сенатъ 2.

Лицъ, пользующихся 3-хъ и 6-ти рублевымъ отъ казны пособіемъ къ 1-му января 1900 года состояло 587 муж. и 320 жеп., всего 907 челов. Пособія имъ выдало 31078 руб. 95 коп.

2. *Воинская квартирная* повинность отбывается исключительно городскимъ населеніемъ губерніи.

Стоимость этой повинности по городамъ и количество получаемой въ возмѣщеніе этого расхода отъ Главнаго Интендантскаго Управленія суммы видно изъ слѣдующей таблицы.

Въ городахъ:	Уплачено военнымъ вѣдомствомъ	Израсходовано городомъ
Астрахани.	8960 р. 91 к.	23664 р. 78 к.
Красномъ-Яру	12 р. — к.	261 р. — к.
Енотаевскъ	1497 р. 23 к.	1707 р. 47 к.
Черномъ-Яру	1464 р. 57 к.	1192 р. 37 к.
Царевъ.	1555 р. 10 к.	1820 р. 40 к.
Итого.	13486 р. 81 к.	28646 р. 02 к.

3. *На квартирную повинность* сельскими обществами израсходовано 9672 р. 70 к. каковая сумма распределяется на:

Астраханскій уѣздъ	1917 р. 33 к.
Красноярскій „	731 р. — к.
Енотаевскій „	1139 р. 40 к.
Черноярскій „	2022 р. 90 к.
Царевскій „	3862 р. 07 к.
Итого.	9672 р. 70 к.

4. *Дорожная* повинность, отправляемая натурою сельскими обществами въ 1899 году (по переложеніи пѣшихъ и конныхъ рабочихъ дней на деньги) обошлась обществамъ Астраханскаго уѣзда—въ 378 руб. 70 коп., Енотаевского—612 руб. 18 коп., Красноярскаго—172 руб. Черноярскаго—1166 руб. 64 коп. Царевского—6027 руб. 87 коп., а всего 8357 руб. 39 коп., менѣе прошлаго года на 6595 руб. 9 коп., кромѣ того, изъ суммъ губернскаго земскаго сбора израсходовано 1252 руб. 81 коп. на исправленіе дорожныхъ сооружений.

5. *Земская подводная* повинность, содержимая въ городахъ на счетъ губернскихъ земскихъ суммъ по прежнему заключалась въ содержаніи лошадей при уѣздныхъ полицейскихъ управленіяхъ, по контрактамъ, заключеннымъ на срокъ съ 1 января 1899 по 1 января 1902 г. Годовая стоимость этой повинности равняется: по Астраханскому уѣзду 1971 руб. 20 коп., Красноярскому—1236 руб. 65 коп., Енотаевскому—1038 руб., Черныярскому—924 руб., Царевскому—1711 руб., а всего по губерніи 6881 руб. 35 к. Кроме того содержалось 5 конныхъ для разъѣздовъ чиновъ полиціи и др. должностныхъ лицъ по Астраханскому уѣзду за 2800 руб. въ годъ. На содержаніе 2-хъ паровыхъ барказовъ, находящихся въ распоряженіи Астраханскаго и Красноярскаго исправниковъ было отпущено 3880 руб. 6 коп.; для найма же конныхъ лодокъ при Енотаевскомъ и Черныярскомъ полицейскихъ управленіяхъ отпущено 139 руб. означенная земская повинность на содержаніе перевозочныхъ средствъ въ губерніи обошлось въ 13700 руб. 31 коп.

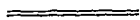

6. Стоимость *сельско-обывательской* подводной повинности (натуральной) по уѣздамъ была слѣдующая (по переводѣ на деньги):

Астраханскому	14016 р. 75 к.
Красноярскому	5494 р. 40 к.
Енотаевскому.	15697 р. 80 к.
Черныярскому	40256 р. 83 к.
Царевскому	45928 р. 39 к.

Итого. . . 121334 р. 17 к.

Въ томъ числѣ уплачено должностными лицами прогоныхъ денегъ 5703 руб. 38 коп.

Общественное благоустройство и благочиніе.

Почта и телеграфъ.

Перевозка корреспонденціи въ отчетномъ году производилась, какъ и въ 1898 году, по Астраханской губерніи тремя способами, а именно: а) по

линіи Баскупчакской желѣзной дороги съ 1-го апрѣля по 1-е ноября въ особыхъ вагонахъ; б) сухопутно по грунтовымъ почтовымъ дорогамъ—на почтовыхъ лошадахъ и по проселочнымъ дорогамъ на обывательскихъ лошадахъ; в) въ навигаціонное время по рѣкѣ Волгѣ на пароходахъ общества „Самолетъ“ и „Кавказъ и Меркурій“ по Каспійскому морю на пароходахъ общества „Кавказъ и Меркурій“.

Протяженіе путей слѣдованія почты въ предѣлахъ Астраханской губерніи было въ 1899 г. слѣдующее: а) по линіямъ желѣзныхъ дорогъ—51 верста, б) по грунтовымъ дорогамъ—581 вер., в) по проселочнымъ дорогамъ—520 вер. и г) по рѣкѣ Волгѣ—354 версты.

Почтовые конныя станціи,—расположенныя по тракту отъ г. Астрахани до ст. Поговицкой, отъ г. Чернаго-Яра до г. Царева и отъ Владиміровской слободы до Рытъ-Песковъ (Хавская Ставка),—содержатся по системѣ вольныхъ почтъ. Всѣхъ почтовыхъ станцій въ губерніи 25. На нихъ количество писарей, ямщиковъ и лошадей, какъ содержимыхъ по системѣ вольныхъ почтъ, не опредѣлено. Со всѣхъ почтовыхъ станцій въ отчетномъ году вышло въ гонѣ лошадей: подъ почты и эстафеты 21335, подъ проѣзжающихъ по казенной и частной надобности 26256.

Всѣхъ почтовыхъ и телеграфныхъ учрежденій въ губерніи къ 1-му января 1900 года состояло 39, въ томъ числѣ: почтово-телеграфныхъ конторъ—7, почтово-телеграфныхъ отдѣленій—19 (изъ нихъ 3 временныхъ), телеграфныхъ конторъ—1, телеграфныхъ отдѣленій—1, почтовыхъ отдѣленій—8, телефонныхъ станцій—2. Вновь открыто почтовое отдѣленіе въ с. Завѣтпомъ съ 6 іюля.

Движеніе корреспонденціи выразилось за отчетный годъ въ слѣдующихъ цифрахъ.

	Число отправленій.
Отправлено въ Имперію	457217
Получено изъ Имперіи	2682908
Отправлено за границу	14912
Получено изъ заграницы	43555

По случаю сильнаго обремененія телеграфнаго провода Астрахань—Царицынъ—въ 1899 г. подвѣшенъ новый проводъ, по которому и открыто дѣйствіе.

Въ Астраханской губерніи 7 правительственныхъ телеграфныхъ линий протяженіемъ 1345¹/₄ вер. проводовъ же на этихъ линияхъ 2762¹/₄ вер. По всемъ линиямъ передано депешъ исходящихъ 189139, входящихъ 189055 и переходящихъ 295835. Разныхъ телеграфныхъ сборовъ поступило по Астраханской губерніи 235791 руб.

Народная нравственность.

По свѣдѣніямъ Прокурора Астраханскаго Окружнаго Суда въ 1899 г. Астраханскимъ Окружнымъ Судомъ рассмотрѣно было 304 преступленія по которымъ осуждено 256 муж. и 38 жен.

По родамъ преступленій первое мѣсто, какъ и прежде, занимаютъ преступленія и проступки противъ собственности частныхъ лицъ, которыхъ 37,8⁰/₀ всего числа; затѣмъ слѣдуютъ преступленія противъ жизни, здравія, свободы и чести частныхъ лицъ [19,1⁰/₀ противъ общественнаго устройства и благочинія 9,9⁰/₀, противъ порядка управленія 14,8⁰/₀ по службѣ государственной и общественной 4,2⁰/₀ и проч.

Изъ общаго числа осужденныхъ, 40⁰/₀ осуждено за преступленія противъ собственности частныхъ лицъ. Число осужденныхъ женщинъ составляетъ 10,7⁰/₀ всего число осужденныхъ.

Изъ отдѣльныхъ преступленій, какъ по числу преступленій, такъ и по количеству осужденныхъ занимаютъ выдающееся положеніе кражи, на долю которыхъ приходится 74 преступленія съ 76 осужденными (66 муж. и 10 жен.). Второе мѣсто занимаютъ грабежи, которыхъ въ отчетномъ году было 21 съ 15 осужденными; третье мѣсто принадлежитъ преступленіямъ смертоубійства и нанесенія увѣчья, ранъ и другихъ поврежденій здоровья, каковыхъ было 50 случаевъ съ 42 осужденными Далѣе слѣдуютъ преступленія и проступки по 262—275 ст. улож. о наказ.

По сословіямъ осужденные распре- дѣляются:	Муж.	Жен.	Итого	% от- ношеніе
Дворянъ потомственныхъ	1	—	1	0,4
Духовенства правосл.	—	—	—	—
Потомственныхъ гражданъ и купцовъ. . .	14	—	14	5,2
Мѣщанъ	57	10	67	24,0

	Муж.	Жен.	Итого	% от- ношеніе
Крестьянъ	128	16	144	51,7
Военнаго сословія	23	—	23	8,0
Разночинцевъ	1	—	1	0,4
Иностранцевъ	16	—	16	5,9
Иностранцевъ	4	—	4	1,1
Бродягъ	9	—	9	3,3
Итого	253	26	279	100,0

Такимъ образомъ оказывается, что въ 1899 году, какъ и въ предыдущіе годы, преобладающимъ элементомъ среди осужденныхъ являются крестьяне, мѣщане, нижніе чины воинскаго званія.

По возрастамъ осужденные распределяются такъ:

	Муж.	Жен.	Итого	% от- ношеніе
Ниже 17 лѣтъ	1	—	1	0,3
Отъ 17 до 20 лѣтъ	42	3	45	16,1
„ 21 „ 50 „	174	21	195	69,9
„ 51 „ 60 „	25	2	27	9,7
Свыше 60 лѣтъ	11	—	11	4,0
Итого	253	26	279	100,0

Изъ этого видно, что болѣе $\frac{2}{3}$ всего числа осужденныхъ приходится на возрастъ отъ 21—50 лѣтъ.

Въ отчетномъ году было выслано въ Сибирь по приговорамъ различныхъ обществъ административнымъ порядкомъ за порочное поведеніе 12 чел.

Въ теченіе 1899 года число задержанныхъ полиціей и высланныхъ на родину за безпильменность и за нищенство было:

	Бродягъ и облыгъ	ВЫСЛАНО		
		Муж.	Жен.	Итого
Въ г. Астраханн	2	323	43	366
„ Астраханскомъ уѣздѣ	—	12	1	13
„ г. Красномъ-Яру съ уѣздомъ	1	4	—	4
„ „ Енотаевскѣ „ „	—	33	—	33
„ „ Черномъ-Яру „ „	—	17	3	20
„ „ Царевѣ „ „	1	17	—	17

Р а с к о л ъ.

Раскольниковъ и сектантовъ въ 1899 году считалось по свѣдѣніямъ полиціи 16955 чел., обоого пола.

По городамъ и уѣздамъ число раскольниковъ распредѣляется такъ:

Въ городахъ:	Муж.	Жен.	Итого
Астрахани.	956	1174	2130
Красномъ-Яру.	—	—	—
Енотаевскѣ.	6	7	13
Черномъ-Яру.	10	12	22
Царевъ.	211	212	423
Итого. . .	1183	1405	2588

Въ уѣздахъ:	Муж.	Жен.	Итого
Астраханскомъ	1871	1775	3646
Красноярскомъ	168	198	366
Енотаевскомъ	47	27	77
Черноярскомъ	1030	1006	2036
Царевскомъ	4017	4228	8245
Итого. . .	7133	7234	14367
Всего	8316	8639	16955

Для болѣе удобнаго воздѣйствія на раскольниковъ и сектантовъ въ помощь епархіальному духовенству назначены участковые безприходные миссіонеры и окружные изъ приходскихъ священниковъ. Вся Астраханская епархія раздѣлена на 3 участка, а участки на 17 округовъ. Большимъ пособіемъ для миссіонеровъ оказались Астраханская епархіальная бібліотека и отдѣленія епархіальнаго книжнаго склада, открыты во многихъ приходахъ. Кромѣ публичныхъ чтеній и собесѣдованій, миссіонерами велись частныя бесѣды. Благодаря принятымъ мѣрамъ въ отчетномъ году присоединились къ православію 175 человекъ. Случаевъ совращенія въ расколъ и въ сектантство замѣчено 4.

Арестанты и тюремные замки.

Въ отчетномъ году не произошло переменъ въ отношеніи мѣстъ заключенія. Капитальнаго ремонта также не производилось; произведенныя же работы представляютъ собою обычный ремонтъ зданій. Всего израсходовано: въ Астрахани 696 руб. 10 коп., Енотаевскѣ 179 руб., Царевѣ 100 руб. и въ Черномъ-Яру 250 руб.

Число арестантовъ видно изъ слѣдующей таблицы.

Названіе мѣстъ заключенія	Оставалось къ 1899 г.		Въ 1899 г. поступило		Итого		Въ 1899 г. вышло		Осталось къ 1900 г.	
	МУЖ.	ЖЕН.	МУЖ.	ЖЕН.	МУЖ.	ЖЕН.	МУЖ.	ЖЕН.	МУЖ.	ЖЕН.
Астраханская тюрьма	239	35	573	54	812	89	551	60	261	29
Отдѣленіе для слѣдственныхъ арестантовъ	17	2	483	48	500	50	486	50	14	—
Узденныя тюрьмы:										
Енотаевская	17	—	99	2	116	2	79	2	37	—
Черноярская	60	2	175	8	235	10	176	5	59	5
Царевская	63	3	117	29	180	32	112	27	68	5
Въ полицейской арестантской въ Красномъ-Яру.	—	—	44	—	44	—	43	—	1	—
Пересыльныхъ по губерніи .	45	3	1177	125	1222	128	1188	127	34	1
Колонія для малолѣтнихъ преступниковъ	33	—	19	—	52	—	23	—	29	—
Итого	474	45	2687	266	3161	311	2658	271	503	40

Сравнивая число арестантов отчетнаго года съ 1898 г., видно, что къ 1900 году въ тюрьмахъ осталось арестантовъ на 24 человека болѣе.

Хозяйственною частью въ тюрьмахъ заведывали начальники тюремъ подъ наблюдениемъ директоровъ. Необходимые матеріалы закупались хозяйственнымъ образомъ; хлѣбпеченіе производилось въ самыхъ тюрьмахъ.

Продовольствіе арестантовъ во всѣхъ тюрьмахъ производилось безъ отступленій отъ установленныхъ раскладокъ. Изъ прилагаемой вѣдомости видно движеніе денежных суммъ

	Комитета		ОТДѢЛЕНІЙ						Всего	
			Еноптав-скаго		Чернояр-скаго		Царев-скаго			
	РУБ.	К.	РУБ.	К.	РУБ.	К.	РУБ.	К.	РУБ.	К.
Осталось къ 1 января 1899 года:										
наличными	10006	39	231	84	27	74	2	91	10353	88
% бумагами	31365	—	100	—	1200	—	—	—	32665	—
въ долгахъ	1975	59	21	5	145	64	1088	80	3231	5
Долгу за комитетомъ и Отдѣленіями разнымъ учрежденіямъ	3804	23	—	—	—	—	—	—	3804	23
Въ теченіи 1899 года: поступило	25381	36	1453	44	2572	8	2879	78	32286	66
на уплату долга	1970	59	21	5	145	61	42	36	2180	11
позаимствовано	3004	36	—	—	—	—	—	—	3004	36
Итого въ приходъ съ остаткомъ безъ долговъ	71817	70	1806	33	3945	43	2925	55	80495	1
Въ теченіи 1899 года: израсходовано	25231	31	1106	88	2772	67	2820	20	31931	56
на уплату долг.	3755	50	—	—	—	—	—	—	3755	50
выдано въ ссуду	3112	40	—	—	72	—	87	96	3272	36
Итого	32099	71	1106	88	2844	67	2908	16	38959	42
Къ 1 января 1900 года осталось:										
наличными	5352	99	393	8	—	76	17	39	5764	22
% бумагами	34365	—	306	37	1100	—	—	—	35771	37
въ долгахъ	3117	40	—	—	72	—	1133	90	4323	30
Долгу за комитетомъ и Отдѣленіями разнымъ учрежденіямъ	3051	46	—	—	—	—	—	—	3051	46

Въ числѣ наличныхъ заключаются остатки разныхъ матеріаловъ продовольственныхъ припасовъ.

Въ пользу тюремъ Астраханской губерніи поступило пожертвованій деньгами 194 р. 85 к. и разными пищевыми продуктами на 888 р. 38 к.

Постоянными работами въ губернской тюрьмѣ были: шитье одежды для всѣхъ тюремъ губерніи и для ссыльныхъ и пересыльныхъ арестантовъ и хлѣбопеченіе на продажу, другія работы имѣли временный случайный характеръ.

Въ теченіе отчетнаго года выпечено и продано хлѣба 13430 пудовъ. Среднимъ числомъ продавалось по 36 пуд. въ день. Не преслѣдуя особенныхъ коммерческихъ цѣлей, Комитетъ продавалъ хлѣбъ дешевле рыночныхъ цѣнъ. Хлѣбопеченіе дало арестантамъ заработка 671 руб. 50 коп. и кромѣ того, за покрытіемъ всѣхъ расходовъ, Комитетомъ получено прибыли 315 р. 81 коп.

За постройку одежды и обуви арестантскій заработокъ составлялъ 445 руб. 21 коп. Затѣмъ всѣ остальные работы дали дохода 934 руб. 90 коп. Весь же въ теченіи года заработокъ выразился суммою 2051 руб. 61 коп. Изъ коихъ отчислено въ пользу арестантовъ 861 руб., въ доходъ казны 500 р. 13 к. и въ особый фондъ 690 р. 48 к.

До отчетнаго года женщины арестантки губернской тюрьмы работами совершенно не занимались. Въ этомъ же году, по инициативѣ члена комитета В. И. Симоновой и при непосредственномъ ея участіи, введены работы по частнымъ заказамъ и заработокъ въ теченіе года составилъ сумму въ 386 р. 49 к. которая и значится въ общемъ числѣ заработка.

Изъ узьдскихъ тюремъ—въ Енотаевской работъ никакихъ не производилось; въ Черноярской выработано 213 р. 31 к. и Царевской 1041 р. 18 к. Сумма эта распределена: въ пользу арестантовъ 512 руб. 3 коп., въ доходъ казны 359 р. 39 к. и въ особый фондъ 383 р. 7 к.

Въ Черноярской тюрьмѣ арестанты работали временно по выгрузкѣ дровъ а въ Царевской занимались и въ стѣнахъ тюрьмы и выводились на вѣншія работы.

Огородъ губернской тюрьмы въ началѣ весны обѣщаль обильный сборъ. Всѣ посѣвы взошли и произрастали прекрасно до второй половины іюня; а потомъ вслѣдствіе наступившей засухи на овощахъ появились паразиты и хотя съ ними велась борьба, но тѣмъ не менѣе овощи сильно пострадали и сборъ получился средній. Изъ сбора продано овощей на 477 руб. 99 коп. и заготовлено для тюрьмы капусты, луку, картофеля, свеклы и пр. по

продажымъ цѣпамъ на 633 р., такъ что весь сборъ можно оцѣнить въ 1100 руб. Расходы же по обработкѣ огорода выразились суммою въ 520 рублей.

Въ Царевѣ обработка огорода стоила 120 р., а изъ собранныхъ овощей продано на 41 р. 9 к. и заготовлено для тюрьмы на 188 р. 53 к.

Частныхъ должниковъ въ отчетномъ году въ губернской тюрьмѣ было 7 человекъ. Всѣ они, какъ заключенные по опредѣленіямъ суда, содержались на счетъ казны. Въ уѣздныхъ тюрьмахъ такихъ должниковъ не содержалось.

Церковь, имѣющаяся при Астраханской тюрьмѣ, содержится на церковный доходъ, Комитетомъ же ежегодно выдается только жалованье священнику и псаломщику. Въ уѣздныхъ тюрьмахъ молитвословіе отправлялось въ арестантскихъ камерахъ директорами духовнаго званія бесплатно.

Больницъ при тюрьмахъ нѣтъ и заболѣвшіе лѣчатся въ мѣстныхъ больницахъ Приказа Общественнаго Призрѣнія; для амбулаторнаго же лѣченія въ Астраханской тюрьмѣ устроенъ пріемный покой съ нѣсколькими койками. Дѣятельность медицинскаго персонала, состоящаго при Астраханской тюрьмѣ заключалась въ амбулаторномъ лѣченіи, осмотрѣ поступающихъ въ тюрьму арестантовъ и въ надзорѣ за благополучіемъ тюрьмы въ санитарномъ отношеніи.

Въ отчетномъ году въ пріемномъ покойѣ Астраханской тюрьмы пользовалось 144 человекъ сдѣлавшихъ 3129 посѣщеній. Наиболѣе распространены заболѣваніями были: цыпга, венерическія болѣзни и сифилисъ, малярія, катарръ дыхательныхъ органовъ и пр.

Школа имѣется только при губернской тюрьмѣ. Обученіе арестантовъ ведется тюремнымъ священникомъ и особымъ учителемъ. Преподаютъ: Законъ Божій, чтеніе, письмо, первыя четыре правила ариметики, упражненіе на счетахъ и церковное богослужебное пѣніе.

Число обучающихся было слѣдующее:

Категорія арестантовъ	Оставалось къ 1899 г.	Въ теченіи года		Осталось къ 1900 г.
		Поступило	Выбыло	
Безграмотныхъ	9	27	24	12
Малограмотныхъ	5	27	23	9
Грамотныхъ	10	8	10	8
Итого	24	62	57	29

Число обучающихся составляло 9,5% всего числа содержащихся арестантовъ, кромя пересыльныхъ.

Сравнивая число учащихся отчетнаго года съ 1898 годомъ оказывается, что въ отчетномъ году ихъ было больше только на 2 человекъ; % же отношеніе къ общему числу болѣе на 20%. По категоріямъ первое мѣсто занимали въ 1898 году грамотные, второе малограмотные и послѣднее безграмотные, а въ отчетномъ наоборотъ.

Введенныя въ концѣ 1898 года по инициативѣ члена комитета супруги председателя мѣстнаго Окружнаго Суда В. И. Симоновой чтенія въ отчетномъ году получили правильную организацію и велись постоянно во все воскресные и праздничные дни.

Тюремныя библіотеки, снабженныя книгами духовно-правственнаго и историческаго содержанія, въ 1899 году пополнены нѣсколькими отдѣльными изданіями. Кромя того для губернской тюрьмы выписывались журналы: Душеполезное Чтеніе, Миръ Божій, Воскресенье, Родина, Природа и Люди, Русскій Паломникъ, а для узданныхъ тюремъ—журналъ Воскресенье.

Исправительная колонія для малолѣтнихъ преступниковъ устроена на 30 человекъ.

Къ 1 января 1899 г. въ колоніи оставалось 33 воспитанника, въ теченіе года поступило 19. Поступившіе были слѣдующаго возраста: одинъ — 11 лѣтъ, одинъ—12 лѣтъ, одинъ—13 лѣтъ, 6—14 лѣтъ, пять—15 лѣтъ, 4—16 лѣтъ и болѣе 17 лѣтъ одинъ. Въ отчетномъ году вышло 23 человекъ: 1 за окончаніемъ срока судебного приговора, 1 за достиженіемъ 18 лѣтъ, 17 освобождены, какъ исправившіеся, 1 высланъ на родину, 1 помещенъ въ частную мастерскую, 1 переведенъ въ тюрьму и 1 освобожденъ по постановленію слѣдователя.

Классныя занятія велись только зимою по программѣ сельскихъ народныхъ школъ.

Состояніе здоровья воспитанниковъ было вполне удовлетворительное.

Движеніе денежных суммъ выразилось въ слѣдующихъ цифрахъ: въ остаткѣ находилось 36510 р. 22 к., въ теченіе года поступило 10298 руб. 57 коп., израсходовано 14058 руб. 27 коп., осталось къ 1900 году 32750 руб. 52 коп.

Помѣщенія для лицъ, подверженныхъ аресту по приговорамъ мировыхъ судебныхъ учреждений, пахотятся въ домахъ, принадлежащихъ губернскому распорядительному комитету въ г.г. Астрахани, Красномъ-Яру, Епотаевскѣ, Черномъ-Яру и въ слободахъ: Киселевѣ (Чернолар. у.), Николаевской (Царевск. ул.) и въ частныхъ домахъ, арендуемыхъ въ г. Царевѣ. На содержаніе помѣщеній и арестуемыхъ израсходовано изъ суммъ губернскаго земскаго сбора по уѣздамъ.

Астраханскому	5530 р. — к.
Красноярскому	1287 р. 35 к.
Епотаевскому	950 р. 65 к.
Черноларскому	2789 р. 50 к.
Царевскому	2221 р. 12 к.

А всего по губерніи . 12778 р. 62 к.

Число же осужденныхъ по приговорамъ мировыхъ судей г. Астрахани, видно изъ слѣдующей таблицы:

№№ участковъ мировыхъ судей	О движеніи уголовныхъ дѣлъ					О ПОДСУДИМЫХЪ		
	Къ 1899 г. осталось не рѣшенныхъ дѣлъ	Въ 1899 г. вновь поступило дѣлъ	Въ 1899 г. рѣшено дѣлъ	Къ 1900 г. осталось не рѣшенныхъ дѣлъ	Остатокъ по дѣламъ 1899 года	ИЗЪ НИХЪ		Остатокъ къ 1900 г. подсудимыхъ по дѣламъ
						Приговорено	Оправдано	
По 1-му участку	379	1115	1450	44	1752	736	957	59
„ 2-му участку	99	834	644	289	1131	350	359	422
„ 3-му участку	60	1016	1046	30	1206	671	489	46
„ 4-му участку	8	1076	1041	43	1347	680	617	50
„ 5-му участку	11	1098	1098	11	1224	629	583	12
„ 6-му участку	289	905	925	269	1365	441	592	332
Итого	846	6044	6204	686	8025	3507	3597	921

П О Ж А Р Ы.

Всѣхъ пожарныхъ случаевъ въ Астраханской губерніи въ отчетномъ году было 269 болѣе 1898 г. на 55. Убытокъ отъ пожаровъ исчисленъ въ 256220 р. менѣе 1898 г. на 343250 р.

Изъ общаго числа пожарныхъ случаевъ приходится на города 109 и на уѣзды 160. Стоимость истребленнаго имущества въ городахъ равна 16184 руб., а въ уѣздахъ 196036 руб. Въ г. Астрахани было 93 пожара, истребленныхъ имущества на 43272 руб.

Сравнительно съ предыдущимъ десятилѣтїемъ, въ отчетномъ году, какъ видно изъ нижеслѣдующей таблицы, число пожаровъ въ губерніи увеличилось на 67 случаевъ, а погорѣвшихъ домовъ уменьшилось на 97; по суммѣ убытковъ отчетный годъ можетъ считаться благоприятнымъ сравнительно съ предшествовавшимъ.

Г О Д Ы	Ч И С Л О		Сумма убытковъ въ рубляхъ
	Пожаровъ	Сгорѣвшихъ строеній	
1889	146	204	795787
1890	175	347	499778
1891	235	284	354716
1892	150	361	403916
1893	183	172	115252
1894	171	139	190017
1895	200	192	148213
1896	242	129	130722
1897	300	284	344882
1898	214	98	599470
За 10 лѣтъ . . .	2016	2210	3582753
Среднее число въ годъ	202	221	358275
Въ 1899 году	269	124	256220
Больше или меньше 1898 года . . .	+ 55	+ 26	—343250
” ” ” средняго числа	+ 67	—97	—103055

Съ нормальной преміи дѣлаются скидки по 20⁰/₀ черезъ каждые три года, а черезъ 15 лѣтъ недвижимыя имущества освобождаются отъ платежа преміи. Въ отчетномъ году сдѣлано скидокъ 3467 р. 08 к. и освобождено отъ платежа преміи въ 67 имуществахъ сумма 818489 р.

Движимыхъ имуществъ на страхѣ 14, на сумму 76417 р.

Съ преміи движимыхъ имуществъ скидокъ не дѣлается.

Средній пожарный убытокъ за 16 лѣтъ . . 3317—22 } Всего
Средній расходъ на веденіе дѣла и другіе расходы 4148—14 } 7465 р. 36 к.

Въ отчетномъ году поступило:

Преміи съ недвижимыхъ имуществъ	43788—80
„ „ движимыхъ „	480—96
Процентовъ съ капитала	12659—15

Итого 56928—91

Израсходовано въ отчетномъ году на веденіе дѣла и пожарныя убытки 12321 руб. 91 коп.

Чистой прибыли осталось для присоединенія къ запасному капиталу 44607 руб.

Запасный капиталъ къ 1 января 1900 г. возросъ до суммы 324174 р.

Кромѣ этого назначена гарантія отъ Астраханской городской думы 100000 руб. на случай чрезвычайныхъ пожарныхъ убытковъ.

По положенію *о взаимномъ губернскомъ страхованіи сельскихъ строеній*, въ 1899 г. застраховано: по нормальной оцѣнкѣ строеній каменныхъ—10 и деревянныхъ 19524, бань и кузницъ 428; ниже нормальной: каменныхъ—1 и деревянныхъ 2073 и по особой оцѣнкѣ: каменныхъ 390 и деревянныхъ 48580 и бань, кузницъ и овинновъ 3177, всего же 74188 строеній въ суммѣ 10189101 руб. Въ 1899 году слѣдовало взыскать: недоимокъ страховыхъ платежей 2950 руб. 97 коп. и оклада 67666 руб. 67 коп. Въ 1899 г. поступило въ уплату 70586 руб. 09 коп. (въ этой суммѣ показаны 666 руб. 93 коп., поступившіе на 1900 г.). Загѣмъ къ 1 января 1900 г. остается въ недоимкѣ 698 руб. 48 коп. Сгорѣло изъ застрахованныхъ строеній 1 каменное и 141 деревянное въ томъ числѣ 12 бань, за что уплачено 22205 р. 75 к. вознагражденій. Расходъ по управленію 4200 р., другіе расходы 1874 р. 48 к.; а всего расходовъ произведено 28280 р. 23 к. Запасный страховой капиталъ 1004926 р. 98 к.

Разныя происшествія и народныя бѣдствія.

Саранча отродилась весной, въ срединѣ мая, въ большемъ количествѣ, чѣмъ въ 1898 году. Она появилась въ разныхъ мѣстахъ губерніи на 75 участкахъ, занимавшихъ площадь 8816 десятинъ. Истребленіе ея производилось посредствомъ натуральной повинности, за исключеніемъ казенныхъ земель, на которыхъ это вредное пасѣкомое истреблялось рабочими за плату. Для того, чтобы облегчить паселеніе, необходимыя орудія и инструменты покупались на счетъ средствъ казны и выдавалось пособіе на продовольствіе рабочимъ, на крестьянскихъ земляхъ — изъ средствъ казны, а въ Калмыцкой степи изъ общественнаго калмыцкаго капитала. Въ отчетномъ году были произведены опыты истребленія саранчи посредствомъ парижской зелени, которые почти вездѣ были вполне успѣшными. Но самымъ сильнымъ врагомъ саранчи оказалась полая вода, затопившая почти всея залежи ея, такъ что уже въ серединѣ лѣта можно было быть увѣреннымъ въ томъ, что вылетъ саранчи будетъ весьма незначителенъ, что и оправдалось на дѣлѣ.

Въ виду значительнаго вреда, наносимаго хлѣбопашеству *сусликами*, особою комиссіей 10 января 1894 г. были выработаны и по утвержденіи Г. Министромъ Внутреннихъ Дѣлъ, введены въ дѣйствіе обязательныя правила объ истребленіи животныхъ и доставленіи суслицныхъ лапокъ въ доказательство исполненія этой повинности. Кромѣ крестьянскихъ, правила эти были распространены на калмыцкія и киргизскія земли.

Половодье отчетнаго года по высотѣ уровня воды, было исключительнымъ: высшій уровень у Астраханской рейки былъ 1,75 сажени выше 0, такъ что во многихъ мѣстахъ вода стояла не ниже $\frac{1}{4}$ арш. отъ уровня городскихъ валовъ, большая же часть поверхности городскихъ улицъ оказалась на 4—10 футъ ниже уровня воды. Принятыми экстремными мѣрами по укрѣпленію городскихъ валовъ была предотвращена опасность затопленія водой большей части города, чему много еще способствовало отсутствіе сильныхъ NW вѣтровъ, при которыхъ никакія мѣры по укрѣпленію валовъ не достигли бы цѣли. Населеніе уѣздовъ, въ особенности Астраханскаго, Красноярскаго и Енотаевскаго и земель казачьяго войска много пострадало отъ полой воды. Нѣкоторыя селенія были затоплены, такъ что жители временно переселялись на высокіе бугры, скотъ страдалъ отъ отсутствія пастбищъ, много сгородовъ, садовъ и бахчей, особенно въ Астраханскомъ уѣздѣ было затоплено и вымокло.

Штормъ 18 и 19 Ноября—также можно причислить къ бѣдствіямъ. Въ Астрахани штормомъ сорвало нѣсколько крышъ съ домовъ, повалило много воротъ и заборовъ, на Волгѣ разбило нѣсколько судовъ пустыхъ и груженыхъ, чѣмъ причинило убытка до 233486 р. Въ Енотаевскомъ уѣздѣ. во время шторма погибъ крестьянинъ Андрей Себекинъ, пропало и погибло скота рогатаго 333, овецъ 11033, лошадей 8 и свиней 12, повреждено много строеній и судовъ, чѣмъ нанесено убытка до 48000 р.; въ Красноярскомъ уѣздѣ штормомъ поломано до 30 заборовъ, опрокинуто нѣсколько домовъ, затопило барказъ рыбнаго управленія „Ласточка“ и до 100 лодокъ и рыбницъ, въ Царевскомъ уѣздѣ (въ южной части его) угнало много скота и поломало нѣсколько зданій, чѣмъ причинено убытковъ до 30000 р. Во время этой бури замерзли два мальчика, одна женщина и одинъ мужчина, которые были въ это время въ степи, много убытковъ нанесено населенію Астраханскаго и Чернопярскаго уѣздовъ.

Народное здравіе и общественное призрѣніе.

В р а ч и.

Въ 1899 году въ Астраханской губерніи было 82 врача, въ томъ числѣ 3 женщины, изъ 44 состояли на государственной службѣ по Министерству Внутреннихъ Дѣлъ, 7 по военному вѣдомству, 8 по другимъ вѣдомствамъ и 23 занимались частной практикой. По мѣсту нахождения врачи распредѣлялись слѣдующимъ образомъ: въ г. Астрахани 51, изъ коихъ больничныхъ 10 и санитарныхъ 5; въ уѣздныхъ городахъ 10, селеніяхъ 12; въ Киргизской Ордѣ и Калмыцкой степи 3; желѣзнодорожныхъ 1, при соляныхъ и рыбныхъ промыслахъ 3. Въ губерніи въ началѣ отчетнаго года было 10 сельско-врачебныхъ участковъ, а къ концу 1899 г. на основаніи мнѣнія Государственнаго Совѣта, Высочайше утвержденнаго 2 іюня того же года Астраханская губернія раздѣлена, вмѣсто существовавшихъ 10 сельско-врачебныхъ участковъ, на 20 участковъ, съ положенными по штату 20 лечебницами. Къ сожалѣнію сельскія лечебницы и до сего времени во многихъ участкахъ остаются неоткрытыми, вслѣдствіе невозможности найти для нихъ подходящіе временныя помѣщенія.

Содержаніе сельско-врачебной части производится на счетъ губернскаго земскаго сбора.

Изъ городскихъ общественныхъ управленій наибольшее участіе въ болѣе или менѣе правильной организаціи врачебнаго дѣла принимала Астрахань, всѣ остальные уѣздные города ассигновали на это дѣло крайне незначительныя средства.

При управленіи рыбными и тюленьими промыслами въ г. Астрахани состояло 2 врача; что касается собственно промысловъ, то постоянные врачи имѣлись только у двухъ крупныхъ владѣльцевъ промысловъ, на остальныхъ лишь имѣлись фельдшера. Кромѣ того и въ отчетномъ году на 12 футовомъ рейдѣ Каспійскаго моря открывалась, на время навигаціи врачебно-санитарная станція, въ составѣ врача, фельдшера и прочаго больничнаго персонала. Станція помѣщалась на особо для нея выстроенной баржѣ и имѣла 10 штатныхъ кроватей.

Дѣятельность станціи заключалась въ оказаніи медицинской помощи рабочимъ и прочему персоналу судовъ, приходящихъ на рейдъ. Кромѣ этого на врача былъ возложенъ санитарный осмотръ всѣхъ судовъ, приходящихъ изъ Персіи.

Б о л ь н и ц ы .

Въ отчетномъ году въ городскихъ больницахъ на койки принимались бесплатно только лица уплатившія больничный сборъ въ количествѣ 1 рубли въ годъ, тяжело же больные принимались всѣ безразлично, — Что же касается амбулаторнаго леченія, то имъ пользовались по прежнему всѣ желающіе, безвозмездно. За исключеніемъ военнаго лазарета, въ Астраханской губерніи имѣется 35 лечебныхъ заведеній на 795 кроватей, считая въ томъ числѣ отдѣленіе душевно-больныхъ, при губернской больницѣ Приказа Общественнаго Призрѣнія и пріютъ для прокаженныхъ.

Въ теченіе отчетнаго года въ означенныхъ заведеніяхъ пользовалось 29836 челов., изъ коихъ умерло 818 чел.

Названіе больницъ		Число кроватей	Число больныхъ		
			Пользовано	Умерло	% смертности
Въ г. Астрахани.					
Приказа Общественнаго Призрѣнія	Губернская больница . . .	120	1539	71	4,36 %
	Сифилитическое отдѣленіе . . .	30			
	Родильное отдѣленіе . . .	10			
	Отдѣленіе для умалишен. . .	73			
			390	40	10,25

Названіе больницъ		Число про- варті	Число больныѣхъ				
			Поль- зовано	Умерло	% смерт- ности		
Городского Обще- ственного Управ- ленія	Соединен- пал	Александров. муж. Отд. для внут. бол. Маріинская женск. Для заразн. бол.	192	3385	454	13,4	
			При амбулаторномъ покое въ память событія 17 октября 1888 г.	12	217	25	11,5
			Глазная	10	173	—	—
			Родильное отдѣленіе родовоспитат. дома.	7	252	1	0,03
Дѣтская больница Благотворител. Общества . . .		20	256	25	9,7		
При женской гимназіи вѣдомства Императрицы Марія		6	230	—	—		
При пансіонѣ мужской гимназіи М. Н. П.		6	75	—	—		
Духовнаго вѣдом- ства	При семинаріи	8	267	—	—		
		„ мужск. духовн. учил.	14	182	—	—	
		„ женск. духовн. учил.	10	131	—	—	
Пріютъ прокаженныхъ		35	59	8	13,53		
Всего 12 больн. 1 пріютъ		553	8177	627	7,6%		
Въ уѣздныхъ городахъ:							
Приказа Общест- веннаго Прізвиія	Красномъ-Яру	15	92	9	9,77		
		Епотаевскѣ	15	190	8	4,2	
		Черномъ-Яру	10	120	8	6,66	
		Царевѣ	10	143	4	2,78	
Всего 4 больницы		50	545	29	5,3%		

Названіе больницъ	Число кроватей	Число больныхъ		
		Пользовано	Умерло	% смертности
ВЪ УЪздахъ:				
<i>Астраханскомъ</i>				
На заводѣ нефт. произв. Бр. Нобель въ п. Форпостъ	10	138	—	—
На пристани Восточнаго о—ва „Дюртъ Алтыпъ“	18	45	1	2,22
Сельская лечебница въ с. Чагангъ.	10	49	4	8
„ „ „ „ Харбаѣ (Федоровск.)	10	104	4	3,96
На 12-ти футовомъ рейдѣ	10	493	—	—
На Софійскомъ стекольномъ заводѣ Бекупова.	3	Станціон. больн.	не было	
<i>Енотаевскомъ</i>				
Сельская лечебница въ с. Никольскомъ.	10	151	6	3,97
„ „ „ „ Сасыкольскомъ	10	84	—	—
<i>Царевскомъ.</i>				
Сельская лечебница въ сл. Николаевской	12	146	12	8,21
„ „ „ с. Канустиномъ-Дру	10	59	1	1,67
„ „ „ с. Средне-Ахтубинскомъ.	10	10	1	10,0
Въ Ханской Ставкѣ Внутр. Киргизской Орды	16	121	3	8,47
Въ Ставкѣ Яндыко-Мочаянаго улуса.	25	261	24	9,1
Въ 3-хъ приѣмн. покояхъ Калмыцкой стени	18			
На станціи Баскунчак. желѣзн. дороги Министр. Путей Сообщенія	10	69	1	1,44
На Баскунчак. соляномъ пром. Мин. Госуд. Им. Помещеніи	10	Станціон. больн.	не было	
На рыбныхъ промыслахъ и ватагахъ.	59	19384	105	0,55
Итого 18 бол. и 59 пом.	192	21114	168	0,77%
Всего въ губер. 34 бол., 1 приютъ и 59 пом.	795	29836	818	3,4%

Кромѣ амбулаторнаго приѣма больныхъ при бѣльшей части астраханскихъ больницъ, въ г. Астрахани имѣется и специальная городская амбулаторія, учрежденная въ память событія 17 октября 1888 года, въ которой было принято 11616 больныхъ, сдѣлавшихъ 23058 посѣщеній.

А п т е к и.

Въ 1899 году въ предѣлахъ губерніи было 11 нормальныхъ аптекъ, 12 сельскихъ, 1 филиальное отдѣленіе, 17 аптекарскихъ магазиновъ и 3 больничныя аптеки. По мѣстностямъ губерніи аптеки распредѣляются слѣдующимъ образомъ въ г. Астрахани 6 вольныхъ нормальныхъ аптекъ, 3 больничныхъ (военнаго лазарета, губернской больницы Приказа и городской Александро-Маріинской больницы) и 14 аптекарскихъ магазиновъ; въ уѣздномъ городѣ Красномъ Яру 1 нормальная аптека и 1 аптекарскій магазинъ, Черномъ Яру и Царевѣ по 1 нормальной аптекѣ; въ уѣздахъ: Астраханскомъ 1 филиальное отдѣленіе, 3 сельскія аптеки и аптекарскій магазинъ, Енотаевскомъ 2 сельскія аптеки, изъ коихъ одна въ самомъ Енотаевскѣ, Черноярскомъ 1 сельская аптека и Царевскомъ 2 нормальныхъ, 6 сельскихъ аптекъ и 1 аптекарскій магазинъ. Помимо выше названныхъ аптечныхъ заведеній имѣлись еще небольшія аптечки при больницахъ и приѣмныхъ покояхъ въ улусахъ Калмыцкой степи, въ Хапской Ставкѣ и пос. Новой Казанкѣ, на Васкунчакомъ соляномъ промыслѣ, на нѣкоторыхъ рыболовныхъ промыслахъ, а также у сельскихъ врачей и фельдшеровъ, ежегодно получающихъ небольшой запасъ медикаментовъ, пузлыхъ для оказанія первоначальной медицинской помощи

О с п о п р и в и в а н і е.

Для предохранительнаго оспопрививанія въ губерніи употреблялся детритъ добывающійся въ телятникѣ, устроенномъ при Астраханской городской соединенной больницѣ, находящемся подъ наблюдениемъ врача. Врачи получали лимфу чрезъ Врачебное Отдѣленіе, на счетъ губернскаго земскаго сбора. Кромѣ того нѣкоторыми врачами, употреблялся детритъ изъ частныхъ телятниковъ, врача Беклемишева и др. Оспопрививаніе производили врачи, фельдшера, повивальныя бабки и особыя оспопрививатели, нанимаемые город-

скими и сельскими обществами. Въ отчетномъ году по губерніи оспа была привита 25561.

Э п и д е м і и.

Преобладающими формами заболѣваній въ послѣдовательномъ порядкѣ являются слѣдующія болѣзни: перемежающаяся лихорадка 28060, болѣзни органовъ дыханія 11070, расстройство органовъ пищеваженія 12818 и желудочно-кишечный катарръ 7523.

Изъ *заразныхъ* болѣзней наибольшее распространеніе имѣли слѣдующія: корь—1221, наблюдавшаяся главнымъ образомъ въ г. Астрахани—537, Астраханскомъ уѣздѣ—164, Царевскомъ—136, Красноярскомъ—124 и Калмыцкой степи—89 случ.; скарлатина—325 случ., изъ коихъ 106 сл. приходится на Астрахань. Коклюшъ 1191 случ., главнымъ образомъ наблюдался въ г. Астрахани—785 случ., гриппъ—3164 случ. и кровавый поносъ—1095 случ., послѣдній главнымъ образомъ наблюдался въ г. Астрахани—678 случ. и въ уѣздахъ: Епотаевскомъ—144 и Царевскомъ—74 случ. Оспа натуральная дала 274 случ. заболѣваній, изъ коихъ на г. Астрахань падаетъ 170 случ. Изъ тифозныхъ заболѣваній главное распространеніе имѣлъ возвратный—488 случ. и брюшной тифъ 477. Первый наблюдался почти исключительно въ Калмыцкой степи, давшей 432 забол., а брюшной тифъ главнымъ образомъ въ самой Астрахани, давшей 207 случ. и Царевскомъ уѣздѣ—139 случ.

Кромѣ того въ отчетномъ году въ Царевскомъ уѣздѣ (въ с. Колобовкѣ) и въ Киргизской степи появлялись вспышки эпидеміи *чумы*. Во время первой эпидеміи изъ 24 заболѣвшихъ умерло—23, во второй же изъ 61 умерло—58.

Э п и з о о т і и.

Изъ эпизоотическихъ болѣзней въ отчетномъ году въ Астраханской губерніи наблюдалась сибирская язва на рогатомъ скотѣ, саль, актиномикозъ, чесотка, туберкулезъ. Вообще-же въ отчетномъ году эпизоотіи большого распространенія не имѣли.

Насильственные и случайныя смерти.

Насильственнымъ и случайнымъ образомъ умерло въ губерніи въ 1899 г. 252 муж. и 76 женщ., а всего 328 чел.

Въ томъ числѣ было:	Муж.	Жен.	Итого
Жертвъ смертсубійства	13	4	17
Самоубійць	21	6	27
Скоропостижно умершихъ	48	20	68
Найденныхъ мертвыхъ тѣлъ	20	2	22
Жертвъ случайной смерти	150	44	194
Итого	252	76	328

Наибольшее число случаевъ смертсубійства было въ Царевскомъ уѣздѣ, гдѣ убито 4 муж. и 2 жен.

Въ числѣ скоропостижно умершихъ, показало 54 чел. умершихъ отъ болѣзней и 11—отъ пьянства.

Среди жертвъ случайной смерти наибольшее число, какъ и въ прошлые годы, занимаютъ утонувшіе, которыхъ въ 1899 году насчитывалось 90 муж. и 29 женщ., всего 119 чел. Число утонувшихъ по городамъ и уѣздамъ распределяется такъ:

Въ городахъ:	1899 г.	1898 г.	Въ уѣздахъ:	1899 г.	1898 г.
Астрахани	7	9	Астраханскомъ	45	38
Красномъ-Яру	1	—	Красноярскомъ	12	9
Епотаевскѣ	—	—	Епотаевскомъ	11	5
Черномъ-Яру	—	—	Черноярскомъ	18	18
Царевѣ	1	1	Царевскомъ	24	33
Итого	9	10	Итого	110	103

Богадѣльни, пріюты, благотворительныя общества и учрежденія.

Богоугодныя заведенія губерніи, за исключеніемъ одной богадѣльни въ г. Черномъ-Яру, находятся въ г. Астрахани. Въ уѣздныхъ же городахъ помощь неимущимъ оказывается городскими думами изъ городскихъ средствъ.

Въ вѣдѣніи Приказа общественнаго призрѣнія находится слѣдующее недвижимое имущество: въ г. Астрахани: 1) дома на Паробичевомъ бугрѣ и въ 5-мъ участкѣ занятые подъ лечебныя и богадѣльныя заведенія Приказа; 2) „Московский торговый домъ“. Въ Астраханскомъ уѣздѣ: 3) Типакское соляное озеро съ землею въ количествѣ 124 десятины 720 квад. саж. и грязе-лѣчебнымъ заведеніемъ; въ г. Царевѣ—зданіе уѣздной больницы; 4) часть Кароляго острова на р. Волгѣ, отданная въ безсрочное пользованіе исправительной колоніи для малолѣтнихъ преступниковъ за 47 руб. въ годъ и 5) Караузикскія рыболовныя воды на р. Волгѣ, приносящія доходу 4555 руб. въ годъ.

Нижеслѣдующія таблицы показываютъ какъ число богоугодныхъ и лечебныхъ заведеній приказа такъ и количество призрѣваемыхъ и лечившихся въ нихъ, и издержки по ихъ содержанію въ 1899 году.

№	Наименованіе заведеній	На сколько человекъ	Назначено по сметамъ 1899 г.		Израсходовано	
			РУБЛ.	К.	РУБЛ.	К.
а) Губернскія:						
1	Больница	120	37300	—	36985	82
2	Городское сифилитич. при ней отдѣлен.	30	4200	—	3965	21
3	Домъ душевно-больныхъ	73	18700	—	18388	2
4	Богадѣльня Ефименковыхъ	100	8580	—	8682	99 ¹ / ₂
5	Отдѣленіе неизлѣчимыхъ	20	2950	—	3136	27 ¹ / ₄
6	Родильное отдѣленіе	10	7140	—	7280	98 ¹ / ₄
7	Повивальная школа	13	2800	—	2892	45 ¹ / ₂
8	Типакская грязелѣчебница	100	14200	—	17543	44
б) Уѣздныя:						
1	Красноярская больница	15	2830	—	2745	48
2	Енотаевская	15	3000	—	2565	49
3	Черноярская	10	2530	—	2484	7
4	Царевская	10	3370	—	3769	73
5	Черноярская Голощаповская бога- дѣльня	12	982	90	1086	7
Итого		528	108582	90	111526	3 ¹ / ₂

ЧИСЛО БОЛЬНЫХЪ И ПРИЗРѢВАЕМЫХЪ.

Наименованіе заведеній	Къ 1 Января 1899 г. состояло		Въ 1899 году поступило		Въ 1899 году вышло		Въ 1899 году умерло		Къ 1 Января 1900 года оставалось						
	м.	ж.	муж.	жен.	муж.	жен.	м.	ж.	м.	ж.					
	Итого		Итого		Итого		Итого		Итого						
Въ лечебныхъ заведеніяхъ:															
Въ губернской больницѣ съ город. сифилитич. отдѣл.	50	52	1041	548	1589	952	539	1491	46	24	70	93	37	130	
Въ домѣ душевно-больныхъ	106	46	156	83	239	135	63	198	29	11	40	98	55	153	
Въ родильномъ отдѣленіи	—	5	—	507	507	—	499	499	—	3	3	—	10	10	
Въ Еногаевской больницѣ	4	—	172	15	187	161	14	175	6	1	7	9	—	9	
Въ Красноярской больницѣ	7	—	73	17	90	58	15	73	8	1	9	14	1	15	
Въ Царевской больницѣ	13	6	112	12	124	114	16	130	2	2	4	9	—	9	
Въ Черноярской больницѣ	3	—	109	13	122	103	11	114	6	2	8	3	—	3	
Итого . . .	183	109	292	1663	1195	2858	1523	1157	2680	97	44	141	226	103	329
Въ повивальной школѣ (пасіонерскъ)	—	13	—	18	18	—	18	18	—	—	—	—	—	13	13
Въ богоугодныхъ заведеніяхъ:															
Въ богадѣльнѣ Ефименковыхъ	47	51	98	10	5	15	3	1	4	4	4	8	50	51	101
Въ отдѣленіи неизлѣчимыхъ	11	13	24	4	7	11	1	2	3	2	5	7	12	13	25
Въ Черноярской Голощановской богадѣльнѣ	3	6	9	3	1	4	1	2	—	—	—	—	5	6	11
Итого . . .	61	70	131	17	13	30	5	4	9	6	9	15	67	70	137
Всего	244	192	436	1680	1226	2906	1528	1179	2707	103	53	156	293	186	479

Движеніе суммъ по капиталамъ Приказа за отчетный годъ видно изъ слѣдующей таблицы:

№ №	Наименованіе капиталовъ	Къ 1 Января 1899 года состояло		Въ 1899 г. поступило		Въ 1899 г. израсходовано		Къ 1 Января 1899 года оставалось	
		РУБ.	КОП.	РУБ.	КОП.	РУБ.	КОП.	РУБ.	КОП.
1	Приказа	394198	14 ³ / ₈	111600	2 ⁵ / ₈	111755	43	394042	74
2	Ефименковыхъ	563864	15 ⁵ / ₈	28886	74	29950	75 ⁵ / ₈	562800	—
3	Канцелярскаго училища	80703	32	8901	76 ¹ / ₂	9103	57 ¹ / ₂	80501	51
	Кружечнаго сбора въ пользу:								
4	бѣдныхъ	4948	96	193	90	342	86	4800	—
5	заведеній	101	11	—	—	101	11	—	—
6	Голощапова	19758	75 ³ / ₄	798	73 ¹ / ₂	1015	74 ¹ / ₄	19541	75
7	Генерала Цеймерна	2293	22	89	35	182	57	2200	—
8	Быкова	1753	16 ¹ / ₄	67	10	120	26 ¹ / ₄	1700	—
9	Вершева	5059	96	174	80	634	76	4600	—
10	Партикулярныхъ суммъ	939	69 ¹ / ₂	92	64	128	—	904	33 ¹ / ₂
11	Залоговъ	13037	41	—	—	5036	67	8000	74
	Итого	1086657	75 ¹ / ₂	150805	5 ⁵ / ₈	158371	73 ⁵ / ₈	1079091	7 ¹ / ₂

На капиталъ собственно Приказа содержатся: губернская больница, домъ умалишенныхъ, богадѣльня, Типакское грязе-лѣчебное заведеніе и 4 уѣздныхъ больницы, а на капиталъ Ефименковыхъ—богадѣльня, Ефименковыхъ, отдѣленіе неизлѣчимо-больныхъ и родильное отдѣленіе; изъ этого же капитала производятся выдачи пособій: Астраханскому Благотворительному Обществу въ размѣръ 6000 руб. и губернскому Попечительству дѣтскихъ пріютовъ 2500 руб. На капиталъ Голощапова содержится Черноярская Голощаповская богадѣльня Изъ капитала бывшаго канцелярскаго училища выдано въ пособіе на воспитаніе дѣтей бѣдныхъ чиновниковъ 503 р. 16 к. и изъ кружечнаго сбора въ пользу нищихъ и убогихъ въ пособіе бѣднымъ 342 руб. 86 коп.

Въ 1899 году Астраханскимъ городскимъ управленіемъ издержано на общественное призрѣніе и другіе виды помощи бѣднымъ частью изъ специаль-

ныхъ капиталовъ, а частью изъ городскихъ средствъ всего 80943 р. 43 к. Въ этой суммѣ заключаются расходы какъ по содержанію 4-хъ богадѣленъ, родовоспитательнаго дома, такъ и пособія разнымъ обществамъ и частнымъ лицамъ.

Пособія эти были слѣдующія:

Колоніи малолѣтнихъ преступниковъ	3000 р. — к.
Губернскому попечительству дѣтскихъ приютовъ	600 р. — к.
Попечительству о безпріютныхъ дѣтяхъ	1000 р. — к.
Дѣтской больницѣ	4000 р. — к.
Школѣ глухонѣмыхъ	3000 р. — к.
И разнымъ лицамъ (въ томъ числѣ пенсіи)	5885 р. 48 к.

Итого. 17485 р. 48 к.

Церковное Попечительство о бѣдныхъ армянахъ, по прежнему, содержало богадѣльню, въ которой пріязрѣвалось 41 чел. и мужескую ремесленную школу на 12 бесплатныхъ пенсионеровъ. Кромѣ того имъ выдано: пособій бѣднымъ — ежемѣсячныхъ 9 мужчинамъ и 47 женщинамъ на сумму 1604 р. и единовременныхъ 176 р. 35 к., въ уплату за обученіе дѣтей 1195 р., за лѣченіе больныхъ и погребеніе умершихъ 193 р. 20 к. Къ 1 января 1900 г. въ кассѣ Попечительства остается 194450 р. 18 к.

Армянское женское Благотворительное Общество, учрежденное въ 1891 году подъ наименованіемъ „*Армянское женское попечительное О-во*“, съ 12 марта 1898 г. открыло свои дѣйствія съ преобразованнымъ уставомъ. Въ теченіе 1899 г. поступило 2860 р. 6 к. (въ томъ числѣ пожертвовано 245 р. 70 к. поступило въ доходъ О-ва отъ музыкальнаго вечера 855 р. 85 к.), израсходовано—1984 р. 95 к., остатокъ на 1 января 1900 года—6761 р. 11 к. Расходъ производился на содержаніе школы кройки и шитья и на пособія бѣднымъ, одеждой, обувью и пр.

Въ *Обществѣ взаимнаго вспоможенія купеческихъ прикащиковъ* къ 1 января 1900 года состояло членовъ: почетныхъ 2, соревнователей 31 и дѣйствительныхъ 249. Общество имѣетъ школу для дѣтей членовъ, сиротскую кассу; оно выдаетъ ссуды своимъ членамъ и пособія какъ членамъ, такъ ихъ вдовамъ и дѣтямъ. Въ распоряженіи Общества имѣются врачи, акушерка и фельдшеръ, совѣтами которыхъ члены пользовались какъ съ

платою, такъ и бесплатно. Не ограничивался пополненіемъ библіотеки, оно устраиваетъ чтенія съ общеобразовательною цѣлью и любительскіе спектакли. Капиталы общества къ 1-му января 1900 г. состоятъ изъ слѣдующихъ суммъ: основного капитала 7432 р. 20 к., запаснаго 3758 р. 37 к., оборотнаго 645 р. 9 к., сиротской кассы 7342 р. 53 к., фонда отъ чтенія лекцій 136 руб. 15 коп., школьнаго капитала 36 руб. 57 коп., а всего 23443 руб. 26 коп.

Общество взаимнаго вспоможенія ремесленниковъ г. Астрахани, открытое 26-го ноября 1893 г., имѣло къ 1-му января 1899 года 183 членовъ, въ отчетномъ году поступило вновь 16 и выбыло 3, къ 1-му января 1900 г. состояло 195.

Къ 1-му января 1899 г. состояло 3341 р. 6 к. поступило 1112 р. 44 к., израсходовано 743 р. 73 к., остается на 1 января 1900 г. 3718 р. 50 к.

Губернское Попечительство дѣтскихъ пріютовъ содержитъ два пріюта: Николаевскій и Александринскій, съ ночлежными при нихъ отдѣленіями.

Въ отчетномъ году посѣтило пріюты 121 дѣт.; въ нихъ 64 мальчикъ и 57 дѣвочекъ постоянно жили въ пріютахъ.

Изъ слѣдующей таблицы видно дѣленіе воспитанниковъ по вѣроисповѣданію и происхожденію:

	Александринскій		Николаевскій	
	Мальч.	Дѣвоч.	Мальч.	Дѣвоч.
Вѣроисповѣданіа: православнаго	56	3	7	54
„ католическаго	1	—	—	—
По происхожденію:				
Дѣтей чиновниковъ	5	—	—	1
„ почетныхъ гражданъ	—	—	—	—
„ мѣщанъ	21	2	1	26
„ крестьянъ	15	1	6	24
„ нижнихъ чиновъ	6	—	—	3
„ разночинцевъ	10	—	—	—
Итого	57	3	7	54

Къ 1-му января 1899 г. Попечительство располагало капиталомъ въ 47392 руб. 9 коп. Въ теченіе года поступило 6309 руб. 6 к., израсходовано 7414 руб. 79 коп. Затѣмъ къ 1-му января 1900 г. остается 46286 руб. 36 коп.

Астраханское Попечительство Императрицы Маріи Александровны о слѣпыхъ въ настоящее время насчитываетъ 221 члена. Денежныя средства Попечительства: осталось на 1899 г. 9692 р. 37 к., въ теченіе года поступило 6339 руб. 93 коп. и израсходовано 4934 руб. 72 к., въ остаткѣ на 1900 годъ 11097 р. 58 к. Въ глазной лечебницѣ въ 1899 г. пользовалось 173 больныхъ. Въ общемъ на лечебницу Попечительствомъ израсходовано 2982 р. 72 к.

Въ Астраханскомъ мѣстномъ Управленіи Россійскаго Общества Краснаго Креста въ 1899 году было 27 почетныхъ членовъ, съ единовременнымъ взносомъ—9, членовъ благотворителей и дѣйствительныхъ, вносящихъ ежегодно не менѣе 5 р.—134; кромѣ того, въ уѣздныхъ комитетахъ: дѣйствительныхъ—27, соревнователей—1, всего-же 178 членовъ. Въ отчетномъ году было 21 засѣданіе мѣстнаго Управленія, 1 общее собраніе. Предсѣдателемъ Управленія состоялъ Губернаторъ М. А. Газенкампфъ. Дѣятельность мѣстнаго Управленія по прежнему заключалась въ изысканіи средствъ, привлеченіи новыхъ членовъ и сборѣ пожертвованій. Въ общинѣ сестеръ милосердія, въ отчетномъ году состояло 6 сестеръ, 8 испытующихъ и ученицъ; 13 сестеръ числятся въ запасѣ и 3 въ продолжительной командировкѣ.

Къ 1-му января 1900 г. всѣхъ суммъ по кассамъ Управленія и комитетовъ состоитъ 41366 р. 15 к.

Попечительство о бѣдномъ учащемся юношествѣ по прежнему оказывало пособія учащимся выдачею единовременныхъ вспомоствованій, покупкою книгъ, взносомъ платы за право ученія. Къ 1-му января 1899 г. оставалось въ кассѣ Попечительства 20890 руб. 15 коп., въ теченіи года поступило 3946 р. 31 к. и израсходовано 1940 р. 53 к.; затѣмъ къ 1-му января 1900 г. состоитъ 21795 р. 93 к.

Открытое въ 1899 г. *Общество вспоможеній нуждающимся учащимся въ Астраханскомъ реальномъ училищѣ* къ концу отчетнаго года насчитываетъ 160 членовъ. Въ теченіе года поступило 1674 руб. 82 коп., израсходовано 522 руб. 82 коп., (выдано пособій учащимъ 440 р.) и остается къ 1900 г. 1152 р.

Благотворительное Общество, состоящее подъ предѣлательствомъ А. А. Газенкамифъ, за отчетный годъ имѣло 178 членовъ. Правленіе имѣло 2 засѣданія и состоялось одно общее собраніе. Дѣятельность Общества заключалась: 1) въ выдачѣ единовременныхъ и ссѣмѣсячныхъ денежныхъ пособій и въ матеріальной помощи бѣднымъ и 2) въ отправкѣ бѣдныхъ безплатно на родину (отправлено 1165 чел.) Матеріальная помощь состояла въ снабженіи бѣдныхъ вещами и различными продуктами, этими видомъ помощи пользовались 742 лица.

На средства Общества содержались:

а) Мужская ремесленная школа съ 26 воспитанниками, обучавшимися столярному, токарному и сапожному мастерствамъ. Содержаніе школы обошлось въ 5323 руб. 99 коп.

б) Женская ремесленная школа съ 40 воспитанницами; содержаніе школы обошлось въ 5907 руб. 93 коп. Дѣти обучались шитью и кройкѣ бѣлья и платья и куликарному искусству. Получено прибыли 315 руб. 25 коп.

в) Школа глухонѣмыхъ дѣтей, передала Обществу городскимъ управленіемъ 15 октября 1892 года. Всѣхъ воспитанниковъ было 19 человекъ. Въ отчетномъ году на школу израсходовано 3258 руб. 4 коп. Воспитанники обучаются переплетному и сапожному мастерствамъ. Прибыль отъ школы равнялась 149 руб. 48 к.

г) Дѣтская больница устроена на 20 кроватей въ отчетномъ году въ ней пользовано 256 человекъ. Расходъ по больнице равенъ 4998 руб. 27 коп.

д) Дешевыя квартиры устроены въ 1891 году на частныя средства жертвователей. Постройка дома дешевыхъ квартиръ, на безвозмездно отведенномъ городомъ участкѣ земли, обошлась въ 58000 руб.; жильцовъ въ квартирахъ было 78 челов. Содержаніе дешевыхъ квартиръ въ 1899 г. стоило обществу 1087 руб. 71 коп. При квартирахъ спархiальнымъ начальствомъ учреждена церковно-приходская школа, содержаніе коей Обществу стоило 421 руб., учениковъ въ ней было 51 человѣкъ.

е) Воробьевская дешевая столовая, построенная на средства купца И. П. Воробьева и пожертвованная Обществу. Стоимость постройки обошлась до 12000 руб. Услугами ея пользовались въ 1899 году 61670 человѣкъ. На содержаніе столовой издержано 4257 руб. 53 коп.

ж) Болдипская дешевая столовая устроена въ отчетномъ году. Ей пользовалось 10871 челов. и издержано на нее 794 руб.; стоимость дома 5000 руб.

з) Женскій почлежный домъ, построенъ на пожертвованiя астраханскаго купечества, въ ознаменованіе бракосочетанiя Ихъ Императорскихъ Величествъ Государя Императора Николая Александровича и Государыни Императрицы Александры Ѳеодоровны. Стоимость зданiя приблизительно 25000 руб. Въ 1899 г. прiютомъ пользовались 6201 почлежница. На почлежный домъ обществомъ издержано 1805 руб. 58 коп. Каждая почлежница и квартирантка получаютъ отдѣльную кровать, холодную воду и кипятокъ. Мѣсячныя жильцы пользуются общей кухней.

и) 14 ноября 1896 г. въ день рожденiя Ея Императорскаго Величества Государыни Императрицы Марiи Ѳеодоровны при жепскомъ почлежномъ домѣ открытъ обществомъ прiютъ-ясли для дѣтей родителей отлучающихся на поденныя работы. За годъ въ ясляхъ перебывало 1819 чел.; расходъ на нихъ былъ 1774 р. 32 к.

i) Въ Михаило-Архангельскомъ прiютѣ для бѣдныхъ, призрѣвалось 12 челов. и расходъ простирался до 1017 р. 49 к.

Черноморское Благотворительное Общество начало функционировать съ 21 декабря 1893 г. Остатокъ и весь приходъ отчетнаго года равняется 1429 руб. 25 к., за годъ израсходовано 671 р. 10 к.; остается на 1900 г. 795 руб. 37 к.

Съ 1 сентября 1896 года открылъ свои дѣйствія *спеціальный пріютъ для призрѣнія прокаженныхъ*. Пріютъ находится въ вѣдѣніи Комитета по призрѣнію прокаженныхъ. Комитетъ состоитъ изъ 12 членовъ подъ председательствомъ Г. Начальника губерніи. По 1 января 1899 года въ остаткѣ было 1229 руб. 72 коп. поступило 3355 руб. 45 коп. изъ коихъ израсходовано 3479 руб. 5 к. и остается на 1 января 1900 г. 7106 р. 22 к. Въ пріютѣ призрѣваемыхъ на 1 января 1899 г. было 29, прибыло въ 1899 г. 30, выбыло и умерло 23 осталось на 1900 г. 36 челов.

Общество вспоможенія бѣднымъ астрахан. рим.-католич. церкви къ концу 1899 г. (годъ открытія об-ва) насчитывало 36 членовъ. За этотъ же годъ поступило 1490 руб. 93 коп. и израсходовано 677 руб. 85 к. Остатокъ на 1900 г. 813 р. 8 к.

Попечительство о бѣдныхъ татарахъ въ г. Астрахани открыло свои дѣйствія 26 мая 1896 г. Оно состоитъ изъ 77 членовъ. Всѣхъ засѣданій въ отчетномъ году было 2; дѣятельность общества на пособіе бѣднымъ единовѣрцамъ, на пріобрѣтеніе учебныхъ пособій и учебниковъ для бѣднѣйшихъ воспитанниковъ, обучающихся въ астраханскихъ школахъ. Къ 1 января 1899 года состояло 1320 руб. 1 коп., поступило 654 руб. 92 коп., израсходовано 614 руб. 42 к. и осталось на 1 января 1900 г.— 1360 руб. 51 коп.

Кромѣ того въ Астрахани имѣются: *Окружное правленіе о-ва спасенія на водахъ, попечительство о безпріютныхъ дѣтяхъ и Елисаветинскій сиротскій домъ*. Въ сл. Николаевской съ 1899 г. открыто *общество пособія бѣднымъ*.

Народное просвѣщеніе.

Учебныя заведенія.

Во всѣхъ 513 учебныхъ заведеніяхъ обучалось въ 1899 году 24267 человекъ. Въ этомъ числѣ было обучавшихся въ гимназіяхъ (мужской и женской) и реальномъ училищѣ 828 муж. и 428 жен. пола, сравнительно съ предыдущимъ годомъ болѣе на 71 челов. Большинство учащихся въ среднихъ учебныхъ заведеніяхъ исповѣдуетъ православную вѣру; что же касается распредѣленія ихъ по сословіямъ, то въ мужской и женской гимназіяхъ — преобладаютъ дѣти дворянъ и чиновниковъ а затѣмъ слѣдуютъ мѣщане и дѣти почетныхъ гражданъ и купцовъ, которые въ реальномъ училищѣ составляютъ наибольшую часть учащихся.

Въ пособіе на содержаніе среднихъ учебныхъ заведеній и учащихся, какъ въ среднихъ такъ и въ высшихъ учебныхъ заведеніяхъ, а также на содержаніе городскихъ училищъ и другихъ образовательныхъ учрежденій Астраханскимъ городскимъ управленіемъ въ 1899 году отпущено 98297 руб. 79 коп.

Въ отчетномъ году низшія учебныя заведенія Министерства Народнаго Просвѣщенія распредѣлялись между двумя инспекторами, третьимъ-же инспекторскимъ участкомъ продолжаетъ завѣдывать директоръ народныхъ училищъ, въ вѣдѣніи коего находятся 65 училищъ г.г. Астрахани и Краснаго-Яра съ ихъ уѣздами и Калмыцкой степи. Къ участку инспектора II-го округа принадлежатъ уѣзды Епотаевскій, Чернопярскій и Царевскій съ 85 училищами и III инспекторскій участокъ заключаетъ въ себѣ Киргизскую орду съ 23 училищами.

Учащіеся въ народныхъ школахъ М. Н. П. по вѣроисповѣданіямъ и сословіямъ распредѣляются такъ:

а) По вѣроисповѣданію:

Православнаго	8114
Раскольниковъ	156
Армяно-Григоріанскаго	336
Католическаго	35
Лютеранскаго	75
Иудейскаго	162
Магометанскаго	559
Ламаитовъ	155
Другихъ исповѣданій	1
<hr/>	
Итого	9583

б) По происхожденію:

Дѣтей дворянъ и чиновниковъ	226
„ духовнаго званія	81
„ городского сословія	2619
„ крестьянъ	6576
„ иностранцевъ	3
„ прочихъ званій	78
<hr/>	
Итого	9583

Степень участия казны, городскихъ, сельскихъ и сословныхъ обществъ въ содержаніи школъ, подвѣдомствен-
ныхъ дирекціи народныхъ училищъ, показывается нижеслѣдующая таблица:

НАЗВАНІЕ УЧИЛИЩЪ	Число учащихся	Общая сумма расходовъ въ 1900 году	АССИГНОВАНО НА СОДЕРЖАНІЕ УЧИЛИЩЪ ВЪ 1899 ГОДУ										Всего	
			Казною		О Б Щ Е С Т В А М И				Иъ прочихъ источниковъ		Руб.	К.	Руб.	К.
			Руб.	К.	Городскими	Сельскими и стѣпными		Изъ Губерн. земскаго сбора		Руб.				
						Руб.	К.	Руб.	К.		Руб.	К.		
Городскія мужскія.	7	812	1001635	1909250	—	—	—	—	—	—	276047	—	3186932	
Городскія приходскія.	23	1758	—	5262305	—	—	—	—	—	—	100	—	5272305	
Агабабовское уѣздное	1	106	125	—	—	—	—	—	—	—	1160533	—	1160658	
Частн. учил.: содерж. общест. и учреж. и частными лицами.	10	882	—	2309786	—	—	—	—	—	—	2271468	—	4581254	
Иородческія	32	852	1356165	102530	6378	—	—	—	—	—	1755607	—	3852102	
Сельскія начальныя:														
Двухклассныя	8	766	1572550	—	—	670320	—	—	—	—	140	—	2256870	
Одноклассныя	84	4407	2339166	—	—	3552421	6900	—	—	—	2291	—	6710687	
Всего	173	9583	6169641	9583871	4860541	6900	—	—	—	—	5716755	—	27020808	

Помимо среднихъ учебныхъ заведеній и школъ, подвѣдомственныхъ дирекціи народныхъ училищъ, въ Астраханской губерніи существуютъ учебныя заведенія духовнаго и казачьяго вѣдомствъ, Приказа Общественнаго Призрѣнія, Губернскаго Попечительства дѣтскихъ приютовъ и проч. Такихъ учебныхъ заведеній насчитывается всего 337 съ 13428 учащимися, болѣе 1898 на 984 челоуѣка.

Въ г. Астрахани и Царевѣ, а также въ уѣздахъ Астраханской губерніи, паходятся магометанскія школы, подъ названіемъ медресе и мектебе, въ которыхъ исключительно обучаются татары подъ руководствомъ приходскихъ имамовъ, а дѣвочки подъ руководствомъ ихъ женъ. При этомъ медресе, имѣя установленную программу преподаванія подходятъ къ сельскимъ однокласснымъ и двухкласснымъ училищамъ, а мектебе, гдѣ преподаваніе производится безъ определенной программы, приближаются къ начальнымъ училищамъ.

Въ 11 медресе и 31 мектебе обучаются 1450 мальч. и 271 дѣвочка.

Ученыя и другія общества.

Губернскій Статистическій Комитетъ въ отчетномъ году, кромѣ своихъ обязательныхъ работъ, издалъ Памятную книжку на 1900 г., съ приложениями: 1) „Таблица анализовъ 18 образцовъ солей Астрах. губ. и Уральской обл.“—князя Кудашева, 2) „Бондарный промыселъ“—В. В. Дремкова и 3) „Плодоводство и огородничество у крестьянъ Енотаевского уѣзда“—И. И. Петрушевскаго.

Петровское Общество пзслѣдователей Астраханскаго края, насчитывало къ концу отчетнаго года 132 члена. Оно имѣло 2 общихъ собранія и 7 засѣданій секцій, на которыхъ были заслушаны слѣдующіе доклады: 1) Сказаніе о приходѣ къ царю и великому князю Иоанну Васильевичу пословъ отъ Ямгурчей и о взятіи Астрахани русскими войсками подъ начальствомъ князя Пронскаго-Шемакина; 2) Астрахань въ 1709 году по архивнымъ документамъ; 3) Записная тетрадь 1720 года, приписываемая бывшему впоследствии Астраханскимъ губернаторомъ В. Н. Татищеву, въ связи съ русскою отреченною литературою; 4) Высокопреосвященный Смаргдъ,

Архіепископъ Астраханскій и Енотаевскій; 5) Преданіе о магометанскомъ святомъ Тюнь-ле-Баба, будто-бы обратившемъ въ магометанство татаръ Астраханскаго края, бывшихъ до того времени ламаятами; 6) Объ ильменяхъ; 7) Отзывъ помощника консерватора Британскаго музея м-ра Вэзера объ Астраханскомъ Петровскомъ музеѣ, посвященномъ имъ лѣтомъ 1897 года и 9) Переполохъ въ Россіи по случаю закупки въ Астраханскомъ краѣ французскимъ ориенталистомъ Жоберомъ мнимыхъ Кашемирскихъ козь.

Астраханское Кирилло-Меодіевское Общество вступило въ 13 годъ существованія. Общество принимало мѣры противъ раскола и сектантства среди русскаго населенія губерніи, командирюя миссіонеровъ въ села, населенныя раскольниками и сектантами; завѣдывало епархіальною библіоткой, устраивало въ ней чтенія и занималось продажей книгъ релігиозно-нравственнаго содержанія.

Астраханское Отдѣленіе Императорскаго Русскаго Музыкальнаго Общества въ отчетномъ году имѣло 92 члена и устроило 1 лотерею-аллегри, нѣсколько музыкальныхъ вечеровъ и 4 симфоническыхъ концерта. Въ музыкальныхъ классахъ отдѣленія обучалось 76 человекъ; въ нихъ 9 по классу скрипки, 55 на фортепіано и по классу гѣвья 9.

Астраханское Общество охотниковъ къ 1 января 1900 г. имѣло: 91 члена; къ 1 января 1899 г. оставалось 1358 р. 67 к., въ теченіе года поступило 1661 р. 63 к.; израсходовано 2014 р. 43 к.; къ 1 января 1900 года остается 1005 р. 87 к.

Общество скачекъ и коннаго бѣга имѣло въ своемъ составѣ 12 почетныхъ членовъ, 32 дѣйствительныхъ и 8 членовъ-любителей; счетъ кассы Общества представляется въ слѣдующемъ видѣ: къ 1-му января 1899 г. оставалось 2297 р. 73 к., въ теченіе года поступило 7641 р. 14 к., израсходовано 6997 руб. 09 коп. и остается къ 1-му января 1900 г. 2941 р. 84 к.; сверхъ того запасный капиталъ равенъ 882 р. 50 к.

Кромѣ того въ Астрахани существуютъ: *Отдѣлъ общества рыбодства и рыболовства, Общество врачей, Общество садоводства и огородничества, Общество велосипедистовъ, Литературно-Драматическое Общество, Общество машинистовъ, Астраханскій Отдѣлъ*

Россійскаго Общества покровительства животнымъ, Общество трезвости, Художественный кружокъ и пр.

Въ Астрахани имѣется 9 типографій, 5 фотографій, 9 книжныхъ и потныхъ лавокъ и 2 книжныхъ склада.

Крестьянское дѣло.

Выкупныхъ платежей по закону 12 іюня 1886 г. слѣдовало поступить съ крестьянъ бывшихъ государственныхъ: недоимокъ къ 1899 года 10 руб. 96 коп., оклада 1899 года 471436 руб. 96 коп. поступило въ 1899 г. 466155 руб. 85 к., осталось въ недоимкѣ къ 1 января 1900 г. 5219 руб. 80 коп.

По выкупу надѣловъ на основаніи особыхъ правилъ слѣдовало поступить и поступило 800 руб. 11 коп.

Съ крестьянъ и поселянъ собственниковъ изъ бывшихъ помѣщичьихъ слѣдовало поступить 16876 руб. 52 коп. осталось недоимки къ 1900 г. 9 руб. 36 коп.

Съ бывшихъ удѣльныхъ—3449 руб. 95 коп.

Крестьянъ собственниковъ изъ бывшихъ временно-обязанныхъ, выкупившихъ надѣлы при содѣйствіи Правительства, 44 селенія съ 5613 окладными душами и надѣломъ 55960,75 дес.

Бывшихъ государственныхъ 122 селенія съ 78337 окладн. душ.—1252481,13 дес.

Свободныхъ хлѣбопашцевъ 1 селеніе съ 1280 окладн. душ. и надѣломъ 19517,7 дес.

Бывшихъ удѣльныхъ 1 селеніе съ 834 окладн. душ. и надѣломъ 6507 дес.

Татарь Юртовскихъ 14 селеній съ 5043 окладн. душ. и надѣломъ 26309 дес.

Татарь Кундровскихъ 3 сел. съ 6513 окладн. душами и надѣломъ 166908,12 дес.

Переселившихся на казенныя земли 6 сел. съ 1043 окладн. душ. и надѣломъ 24176,14 десят.

Въ теченіе 1899 года было уволено изъ обществъ для приписки въ другія губерніи и области 313 муж. и 277 жен.; принято въ общества съ надѣломъ землею 249 муж. и 233 жен., безъ надѣла землею 35 муж. и 36 жен.

Въ 1899 году у крестьянъ Астраханской губерніи было 654 семейныхъ раздѣловъ. Семейные раздѣлы, какъ съ разрѣшенія сельскихъ обществъ, такъ и самовольные вызываются въ большинствѣ случаевъ многочисленностью членовъ семьи и семейными ссорами и несогласіями, въ особенности тамъ, гдѣ много женатыхъ членовъ, стремящихся завести свое самостоятельное хозяйство. Изъ имѣющихся свѣдѣній, усматривается, что въ 654 раздѣлившихся семьяхъ число душъ мужскаго пола было 3842, и женскаго 3785. Кромѣ объясненныхъ выше причинъ, на семейные раздѣлы имѣютъ также вліяніе: расточительность нѣкоторыхъ членовъ, отхожіе промыслы и другія экономическія условія жизни. Закопъ 18 марта 1886 года о семейныхъ раздѣлахъ разъяснялся Земскими Начальниками крестьянскому населенію, какъ на сельскихъ сходахъ, такъ и при всякомъ удобномъ случаѣ. Самовольно-же отдѣлившимся членамъ семьи, обществами не отводилось усадебъ, затѣмъ отдѣлившіеся члены не допускались на сходы.

Въ теченіе отчетнаго года въ Губернскомъ Присутствіи въ производствѣ было административныхъ 440 дѣлъ, изъ коихъ разрѣшено 403, осталось не разрѣшенныхъ 37, судебныхъ дѣлъ было разрѣшено 392.

Въ уѣздныхъ Съѣздахъ въ отчетномъ году разрѣшено дѣлъ: административныхъ 382 и судебныхъ 1897. Уѣздными Съѣздами отмѣнено рѣ-

шеній: Земскихъ Начальниковъ 157, городскихъ судей 6 и Волостныхъ судовъ 432.

Земскими Начальниками разрѣшено было за отчетный годъ административныхъ 1224, 2576 уголовныхъ и 1122 гражданскихъ дѣлъ. Подсудимыхъ по уголовнымъ дѣламъ было 4376, изъ коихъ оправдано и освобождено отъ суда 2125 и обвинено 1334. Гражданскихъ исковъ предъявлено у Земскихъ Начальниковъ было на сумму 121228 руб. 30¹/₂ коп., по которымъ присуждено 54661 руб. 93 коп.

Волостными Судами разсмотрѣно было 10489 дѣлъ уголовныхъ и гражданскихъ, по уголовнымъ дѣламъ подсудимыхъ было 6826 чел., изъ нихъ осуждено 3944 и оправдано 2822.



ЦИФРОВЫЯ ТАБЛИЦЫ.

Пространство губерніи и населеніе.

Города и уѣзды	ПРОСТРАНСТВО					Населеніе по переписи въ		Населеніе на кв. версту приходится
	Безъ значительныхъ озеръ (по Стрѣльбицкому *)	По свидѣніямъ Астраханскаго Мѣжевого Отдѣленія къ 1 января 1890 г.			По даннымъ Центрального Статистическаго Комитета 1897 года **)	Городахъ	Уѣздахъ съ городами	
		Вклад. вер.	Десят.	Саж. кв. вер.				
Г. Астрахань	—	4744	842	—	—	112580	—	—
Астраханскій уѣздъ	34730,3	678679	—	6515	6499,0	—	219760	33,81
Г. Красный-Яръ	—	6124	633	—	—	5593	—	—
Красноярскій уѣздъ	7673,6	978065	—	9351	9463,0	—	65995	6,07
Г. Енотаевскъ	—	7037	2817	—	—	2826	—	—
Енотаевскій уѣздъ	31564,2	252505	—	2024	4852,0	—	76080	15,08
Г. Черный-Яръ	—	9076	2120	—	—	4226	—	—
Черноярскій уѣздъ	16272,8	1047445	—	10055	11858,0	—	100316	8,46
Г. Царевъ	—	6207	826	—	—	6977	—	—
Царевскій уѣздъ	25050,7	1996139	—	19403	18964,0	—	198022	10,44
Итого въ городахъ	—	33191	38	—	—	132502	660173	—
„ уѣздахъ	115291,6	4922833	—	47348	51636,0	—	—	—
Калмыцкая степь	—	8138560	—	78130	70781,0	—	128573	1,91
Внутренняя киргизск. орда	66633,3	7106967	—	67177	67246,0	—	214796	3,03
Всего въ губерніи	181924,0	2020055	38	192655	189663,0	1003542	—	5,29

*) „Исчисленіе поверхности Россійской Имперіи въ общемъ ея составѣ изъ царствованіе Императора Александра II^{го}. Произвелъ генеральнаго штаба полковникъ П. Стрѣльбицкій. Сиб. 1874 г. Земли калмыцкой степи вошли въ составъ уѣздовъ Астраханскій уѣздъ исчисленъ вмѣстѣ съ Волжскою дельтой, подъ которой принято все пространство отъ г. Царицына до Каспійскаго моря, между р. Волгой и Ахтубой (14674,8).

**) При исчисленіи поверхности уѣздовъ къ ихъ площади прибавлены: къ Астраханскому и Енотаевскому казенная береговая полоса, къ Черноярскому и Енотаевскому части 10 верстной калмыцкой полосы.

Населеніе Астраханской губерніи по десятилѣтнимъ возрастнымъ группамъ по даннымъ переписи 1897 года.
(Русскіе подданные).

Возрасть	Вся губернія		Г. Астрахань		Астраханскій уѣздъ		Енотаевскій уѣздъ		Красноярскій уѣздъ		Царевскій уѣздъ		Черноярскій уѣздъ		Калмыцкая степь		Киргизская степь	
	МУЖ.	ЖЕН.	МУЖ.	ЖЕН.	МУЖ.	ЖЕН.	МУЖ.	ЖЕН.	МУЖ.	ЖЕН.	МУЖ.	ЖЕН.	МУЖ.	ЖЕН.	МУЖ.	ЖЕН.	МУЖ.	ЖЕН.
До 1 г. . .	16186	15708	1685	1691	1949	1890	1601	1632	1153	1152	4464	4249	2201	2238	659	590	2424	2266
Отъ 1—9 л.	119886	117858	8816	9062	11664	11555	8982	8951	8301	7989	23731	23647	12327	12227	16175	15185	29890	29242
„ 10—19 „	107792	103455	10444	10137	11683	10406	8372	8145	6917	6642	21737	21331	12317	12014	14830	14149	21492	20631
„ 20—29 „	86287	81844	11765	10023	10115	8610	5415	6107	5399	5488	14001	16255	6903	8110	12612	10446	20077	16805
„ 30—39 „	68567	61111	10110	8510	8588	6577	4920	4718	4235	3854	12432	12196	5863	5641	9004	7851	13415	11764
„ 40—49 „	51571	46231	7437	6313	6183	4713	3664	3603	3315	2967	9661	9083	4365	4139	7127	6454	9819	8959
„ 50—59 „	33582	32245	4160	4178	3730	3049	2578	2608	2378	2201	6271	6371	2922	2987	3960	4046	7583	6805
„ 60—69 „	18819	19479	2288	2697	2000	1924	1471	1606	1284	1290	3934	3993	1880	1861	1693	1859	4269	4249
„ 70—79 „	7693	8837	840	1108	762	827	558	652	500	567	1683	1789	811	838	723	883	1816	2173
„ 80—89 „	1833	2286	155	252	179	210	162	212	118	155	433	470	253	262	102	152	431	573
„ 90—99 „	252	383	34	54	36	44	31	35	9	25	78	106	40	53	3	9	21	57
„ 100—109 „	34	43	2	8	5	8	4	1	5	1	8	14	9	10	1	—	—	1
„ 110 и болѣе	2	6	—	1	—	—	—	2	—	1	—	2	2	—	—	—	—	—
Неизвѣстн. . .	142	155	27	38	17	20	2	8	8	7	24	26	18	15	33	26	13	15
Итого . . .	512596	489641	57763	54042	56911	49833	37760	38280	33622	32339	98457	99532	49911	50395	66922	61650	111250	103540
	1002237		111835		106744		76040		65961		197989		100306		128572		214790	

Распределение населения Астраханской губернии по сослові

ямъ по даннымъ переписи 1897 года и $\frac{0}{10}$ изъ отношенія.

СОСЛОВІЯ	о/о отноше- нїя обою пола	Вся губернія				Г. Астрахань		Астрахан- скій уѣздъ		Енотаевскій уѣздъ		Красноярскій уѣздъ		Царевскій уѣздъ		Черноярскій уѣздъ		Калмыцкая степь		Киргизская степь	
		ОБОЕГО ПОЛА	МУЖ.	ЖЕН.		МУЖ.	ЖЕН.	МУЖ.	ЖЕН.	МУЖ.	ЖЕН.	МУЖ.	ЖЕН.	МУЖ.	ЖЕН.	МУЖ.	ЖЕН.	МУЖ.	ЖЕН.	МУЖ.	ЖЕН.
Дворяне потомственные	0,27	2778	1315	1463	909	1078	88	87	65	64	35	33	83	89	50	48	24	19	61	45	
— личные	0,23	2831	1310	1521	984	1188	72	74	56	61	27	19	78	76	48	56	17	14	28	33	
Чиновники не изъ дворянъ	0,06	590	279	311	155	201	9	7	21	15	29	40	38	28	12	9	11	7	4	4	
Лица, имѣющие право на дворянство при поступленіи на службу	0,01 (0,001)	11	7	4	3	2	—	—	—	—	—	—	1	—	2	2	1	—	—	—	
Духовное званіе	0,28	2804	1351	1453	546	528	136	189	131	162	70	71	300	330	153	160	7	5	8	8	
Потомств. и личн. почетные граждане	0,44	4315	2219	2096	618	557	146	182	44	53	40	37	126	145	38	56	1194	1125	13	11	
Купцы	0,21	2101	1062	1039	822	811	19	21	53	48	20	18	74	77	54	52	20	10	—	2	
Мѣщане	9,04	90298	44959	45339	21538	22891	7837	7081	1910	1883	5845	5828	4677	4665	2273	2316	519	372	360	303	
Крестьяне	47,94	478349	244748	236601	50109	24976	39053	34046	27032	27737	10971	10811	89716	91203	44176	45047	2176	1526	1515	1255	
Войсковые казаки	1,82	18316	8954	9362	556	415	2454	2552	3394	3806	1106	1191	598	648	484	528	304	205	58	17	
Пшореды	39,36	393871	204979	188892	557	243	6928	5484	4998	4409	15426	14259	2687	2202	2560	2092	62629	58349	109194	101854	
Финляндцы	0,01 (0,004)	43	20	23	13	15	4	8	—	—	—	—	—	—	—	—	3	—	—	—	
Другихъ сословій	0,25	2724	1301	1423	932	1123	156	145	43	30	33	22	65	51	46	36	12	10	9	6	
Неуказавшіе сословія	0,02	206	92	114	21	44	9	7	13	12	15	10	14	18	15	13	5	8	—	2	
Итого	100,00	1002237	512596	489641	57763	54072	56911	49833	37760	38280	33622	32339	98457	99532	49911	50395	66922	61650	111250	103540	
Иностранцы	—	—	857	448	670	375	88	50	29	11	33	1	23	10	10	—	1	—	5	1	

О числѣ населенія въ Астраханской губерніи въ 1 января 1900 г.: в) по вѣроисповѣданію.

Города и уѣзды	Православныхъ		Раскольниковъ		Армяно-Григоріанъ		Католиковъ		Лютеранъ		Магометанъ		Евреевъ		Ламантовъ		В С Е Г О	
	МУЖ.	ЖЕН.	МУЖ.	ЖЕН.	МУЖ.	ЖЕН.	МУЖ.	ЖЕН.	МУЖ.	ЖЕН.	МУЖ.	ЖЕН.	МУЖ.	ЖЕН.	МУЖ.	ЖЕН.	МУЖ.	ЖЕН.
Г о р о д а:																		
Астрахань	48828	43300	956	1174	3740	3877	973	991	724	825	7107	6593	605	684	74	9	63007	57453
Красный-Яръ	4771	3903	8	10	20	18	13	8	9	8	273	320	5	9	—	—	5099	4276
Еногаевскъ	1367	1218	6	7	2	2	17	5	1	—	12	5	3	3	163	161	1571	1401
Черный-Яръ	4087	4123	7	11	—	—	—	1	2	3	4	6	2	6	65	72	4167	4222
Царевъ	2451	2234	211	212	1	1	18	2	—	—	306	310	—	—	—	—	2987	2759
Итого въ городахъ.	61504	54778	1188	1414	3763	3898	1021	1007	736	836	7702	7234	615	702	302	242	76831	70111
У ѣ з д ы:																		
Астраханскій	40685	36963	1909	1808	83	50	41	31	167	147	9461	8277	8	4	822	598	53176	47878
Красноярскій	9101	8935	168	198	1	2	6	5	2	3	8685	8396	11	9	13	17	17987	17565
Еногаевскій	36903	35923	74	64	—	—	22	5	7	3	734	611	3	1	1176	1141	38919	37748
Черноярскій	45376	45109	1021	992	4	—	18	14	9	8	1575	1653	9	12	827	787	48839	48575
Царевскій	91172	91310	4258	4153	1	1	10	1	166	163	3057	2979	3	4	66	76	98733	98687
Итого въ уѣздахъ.	223237	218240	7430	7215	89	53	97	56	351	324	23512	21916	34	30	2904	2619	257654	250453
Всего въ губерніи.	284741	273018	8618	8629	3852	3951	1118	1063	1087	1160	31214	29150	649	732	3206	2861	334485	320564

О числѣ населенія въ Астраханской губерніи,

къ 1-му января 1900 г.: с) по національностямъ.

Города и уѣзды	РУССКИХЪ										Нѣмцы	Татары	Персіяне	Киргизы	Евреи	Калмыки	Другихъ націй	Всего											
	Великороссы		Малороссы		Бѣлороссы		Армяне		Поляки									МУЖ.	ЖЕН.	МУЖ.	ЖЕН.	МУЖ.	ЖЕН.	МУЖ.	ЖЕН.	МУЖ.	ЖЕН.	МУЖ.	ЖЕН.
	МУЖ.	ЖЕН.	МУЖ.	ЖЕН.	МУЖ.	ЖЕН.	МУЖ.	ЖЕН.	МУЖ.	ЖЕН.																			
Города:																													
Астрахань	47633	42432	17979	1745	354	297	3710	3877	782	789	906	1020	6211	5974	633	402	263	217	605	684	74	9	9	7	63007	57453			
Красный-Яръ	4741	3884	38	29	—	—	20	18	12	8	10	8	164	164	6	—	103	156	5	9	—	—	—	—	5099	4276			
Енотаевскъ	1331	1189	25	27	17	9	2	2	17	5	1	—	8	3	4	2	—	—	3	3	163	161	—	—	1571	6401			
Черный-Яръ	4094	4134	—	—	—	—	—	—	—	1	2	3	4	6	—	—	—	—	2	6	65	72	—	—	4167	4222			
Царевъ	2578	2359	79	80	5	7	1	1	17	2	1	—	306	310	—	—	—	—	—	—	—	—	—	—	2987	2759			
Итого въ городахъ.	60377	53998	1939	1881	376	313	3763	3898	828	805	920	1031	6693	6457	643	404	366	373	615	702	302	242	9	7	76831	70111			
Уѣзды:																													
Астраханскій	40621	37169	1950	1585	23	17	83	50	39	28	169	150	7824	7399	4	5	1633	873	8	4	822	598	—	—	53176	47878			
Красноярскій	7666	7672	1601	1459	2	2	1	2	6	5	2	3	6106	6036	—	—	2579	2360	11	9	13	17	—	—	17987	17565			
Енотаевскій	28490	27918	8487	8069	—	—	—	—	10	5	7	3	75	74	—	—	659	537	3	1	1176	1141	12	—	38919	37748			
Черноярскій	22675	22946	23722	23155	—	—	4	—	18	14	9	8	1574	1653	1	—	—	—	9	12	327	787	—	—	48839	48575			
Царевскій	53104	52850	42323	42611	3	2	1	1	8	1	168	163	2020	1919	—	—	1037	1060	3	4	66	76	—	—	98733	98687			
Итого въ уѣздахъ.	152556	148555	78083	76879	28	21	89	53	81	53	355	327	17599	17081	5	5	5908	4830	34	30	2904	2619	12	—	257654	250453			
Всего въ губерніи.	212933	202553	80022	78760	404	334	3852	3951	909	858	1275	1358	24292	23538	648	409	6274	5203	649	732	3206	2861	21	7	334485	320564			

О движеніи населенія въ Астраханской губерніи за 1899 годъ.

Города и уѣзды	Вѣроисповѣданія	Число браковъ	Число родившихся									Число умершихъ			Прибыль или убыль		
			Законнорожденныхъ			Незаконнорожденныхъ			В С Е Г О			Муж.	Жен.	Обоего пола			
			Муж.	Жен.	Обоего пола	Муж.	Жен.	Обоего пола	Муж.	Жен.	Обоего пола						
Города:																	
Астрахань	Православные	752	2004	2006	4010	218	235	453	2222	2241	4463	2018	1770	3788	—		
	Раскольники	3	—	—	—	2	1	3	2	1	3	24	18	42	—		
	Армяне	19	62	67	129	—	1	1	62	68	130	55	42	97	—		
	Католики	18	38	30	68	—	2	2	38	32	70	42	35	77	—		
	Лютеране	8	54	34	88	6	4	10	60	38	98	40	30	70	—		
	Евреи	20	64	53	117	—	—	—	64	53	117	15	15	30	—		
	Магометане	202	401	350	751	—	—	—	401	350	751	352	230	582	—		
	Итого	1022	2623	2540	5163	226	243	469	2849	2783	2632	2546	2140	4686	+	946	
Красный-Яръ	Православные	60	187	154	341	5	4	9	192	158	350	111	102	213	+	137	
	Православные	22	88	66	154	4	3	7	92	69	161	43	44	87	+	74	
Енотаевскъ	Православные	22	88	66	154	4	3	7	92	69	161	43	44	87	+	74	
Черный-Яръ	Православные	61	162	148	310	—	4	4	162	152	314	105	83	188	+	126	
Царевъ	Православные	19	102	111	213	3	—	3	105	111	216	92	97	189	—		
	Раскольники	2	—	—	—	3	4	7	3	4	7	6	5	11	—		
	Магометане	6	22	20	42	—	—	—	22	20	42	29	23	52	—		
	Итого	27	124	131	255	6	4	10	130	135	265	127	125	252	+	13	
	Всего въ городахъ	1192	3184	3039	6223	241	258	499	3425	3297	6722	2932	2494	5426	+	1296	
Уѣзды:																	
Астраханскій	Православные	620	2164	2086	4250	61	52	113	2225	2138	4363	1409	1333	2742	—		
	Раскольники	16	—	—	—	46	40	86	46	40	86	36	35	71	—		
	Магометане	163	346	357	703	—	—	—	346	357	703	296	256	552	—		
	Итого	799	2510	2443	4953	107	92	199	2617	2535	5152	1741	1624	3365	+	1787	

Города и уѣзды	Вѣроисповѣданія	Число браковъ	Число			рожившихся						Число умершихъ			Прибыль или убыль
			Законнорожденныхъ			Незаконнорожденныхъ			В С Е Г О			Муж.	Жен.	Обоего пола	
			Муж.	Жен.	Обоего пола	Муж.	Жен.	Обоего пола	Муж.	Жен.	Обоего пола				
Уѣзды: Красноярскій	Православные	169	679	644	1323	6	13	19	685	657	1342	396	347	743	—
	Раскольники	1	—	—	—	4	6	10	4	6	10	2	2	4	—
	Магометане	107	211	232	443	—	—	—	211	232	443	163	155	318	—
	Итого ..	277	890	876	1766	10	19	29	900	895	1795	561	504	1065	+ 730
Енотаевскій	Православные	725	2241	2175	4416	15	16	31	2256	2191	4447	1106	1014	2120	—
	Раскольники	—	—	—	—	5	1	6	5	1	6	—	—	—	—
	Магометане	6	17	8	25	—	—	—	17	8	25	17	18	35	—
	Итого ..	731	2258	2183	4441	20	17	37	2278	2200	4478	1123	1032	2155	+ 2323
Черноярскій	Православные	1257	3302	3173	6475	22	24	46	3324	3197	6521	1874	1732	3606	—
	Раскольники	3	—	—	—	63	57	120	63	57	120	27	22	49	—
	Магометане	36	80	94	174	—	—	—	80	94	174	69	62	131	—
	Итого ..	1296	3382	3267	6649	85	81	166	3467	3348	6815	1970	1816	3786	+ 3029
Царевскій	Православные	1777	5718	5283	11001	14	27	41	5732	5310	11042	3426	3190	6616	—
	Раскольники	47	—	—	—	155	170	325	155	170	325	99	106	205	—
	Лютеране	15	13	11	24	—	—	—	13	11	24	7	5	12	—
	Магометане	44	108	121	229	—	—	—	108	121	229	54	32	86	—
Итого ..	1883	5839	5415	11254	169	197	366	6008	5612	11620	3586	3333	6919	+ 4601	
Всего въ уѣздахъ ..		4986	14879	14184	29063	391	406	797	15270	14590	29860	8981	8309	17290	+ 12570
Всего въ губерніи ..		6178	18063	17223	35286	632	664	1269	18695	17887	36582	11913	10803	22716	+ 13866
Внутрен. Киргиз. Орда Православные		7	29	26	55	—	—	—	29	26	55	12	10	22	+ 33

У м е р ш і е в ъ 1899 г.

П о в о з р а с т а м ъ.

Возрастъ	Январь		Февраль		Мартъ		Апрѣль		Май		Іюнь		Іюль		Августъ		Сентябрь		Октябрь		Ноябрь		Декабрь		Въ годъ		Всего	
	М.	Ж.	М.	Ж.	М.	Ж.	М.	Ж.	М.	Ж.	Муж.	Жен.	Муж.	Жен.	Муж.	Жен.	М.	Ж.	М.	Ж.	М.	Ж.	М.	Ж.	Муж.	Жен.		
До 1 мѣсяца	91	52	83	51	78	56	85	64	107	53	131	125	190	164	118	105	112	92	115	93	108	59	85	61	1303	975	2278	
Отъ 1 до 3 мѣс.	62	67	37	35	47	50	42	40	60	58	133	109	152	132	119	88	90	47	74	55	36	44	51	43	903	768	1671	
„ 3 „ 6 „	94	61	69	40	65	42	65	48	84	71	153	161	151	129	101	93	60	56	70	54	50	36	43	55	1005	846	1851	
„ 6 „ 1 года	99	95	68	69	125	102	126	126	138	163	253	238	329	254	162	172	78	78	68	66	73	51	72	62	1591	1474	3065	
„ 1 „ 2 лѣтъ	123	118	116	90	85	99	91	116	143	132	180	184	283	313	208	222	115	121	94	105	77	84	96	100	1611	1684	3295	
„ 2 „ 3 „	66	50	71	54	51	62	52	55	77	50	91	90	118	126	93	72	69	65	86	68	58	67	59	64	891	823	1714	
„ 3 „ 4 „	41	34	27	38	34	21	41	33	37	40	36	35	41	53	37	40	35	31	51	48	57	45	45	36	452	454	926	
„ 4 „ 5 „	27	33	26	19	21	9	9	11	22	16	30	23	30	16	22	22	17	29	30	38	36	37	31	24	301	277	578	
„ 5 „ 10 „	36	46	32	31	49	39	37	40	42	46	36	35	48	35	35	31	29	43	54	43	59	45	43	47	500	481	981	
„ 10 „ 20 „	18	24	36	25	18	22	28	33	33	22	28	32	32	39	30	40	28	34	24	39	31	32	47	25	353	367	720	
„ 20 „ 30 „	30	31	35	39	29	39	30	42	30	27	35	36	22	40	38	41	38	55	30	39	32	34	40	29	389	452	841	
„ 30 „ 40 „	40	40	42	28	32	34	26	26	36	34	33	30	32	37	40	30	30	32	27	27	27	27	36	37	401	382	783	
„ 40 „ 50 „	41	37	37	37	47	32	31	31	43	38	45	27	39	25	34	40	49	35	48	32	31	25	43	34	488	393	881	
„ 50 „ 60 „	50	45	38	31	31	32	35	36	42	37	48	23	47	24	54	29	25	25	42	18	35	30	40	36	487	366	863	
„ 60 „ 70 „	41	35	49	40	67	44	30	30	39	29	47	28	37	31	42	36	49	26	40	27	43	30	58	44	542	400	942	
„ 70 „ 80 „	38	53	51	46	48	38	30	37	44	44	32	39	40	40	38	29	43	39	38	29	36	32	40	43	478	469	947	
„ 80 „ 90 „	16	13	14	10	20	11	6	19	7	10	17	10	13	10	10	14	15	10	9	9	12	14	17	20	156	150	306	
„ 90 „ 100 „	3	3	—	3	2	1	2	5	—	2	3	1	2	2	1	3	—	7	1	3	10	4	4	4	28	38	66	
Свыше 100 лѣтъ	—	—	—	—	1	—	—	—	1	1	—	—	—	—	—	—	1	—	1	—	—	1	—	1	1	4	4	8
Всего	916	835	831	686	850	733	766	792	985	873	1331	1226	1606	1470	1182	1108	882	826	901	793	812	696	851	765	11913	10803	22716	

Родившіеся въ 1899 году въ Астраханской губ., по мѣсяцамъ.

Мѣсяцы	Законнорожденныхъ		Незаконнорожденныхъ		В С Е Г О		Въ томъ числѣ						Мертворожденныхъ		Перешедшихъ въ православіе	
	МУЖ.	ЖЕН.	МУЖ.	ЖЕН.			Двойней		Тройней		Подкидышей		МУЖ.	ЖЕН.	МУЖ.	ЖЕН.
					МУЖ.	ЖЕН.	МУЖ.	ЖЕН.	МУЖ.	ЖЕН.						
Январь.....	1346	1299	61	56	1407	1355	45	41	—	—	9	6	1	2	41	66
Февраль.....	1580	1486	51	60	1631	1496	32	28	7	5	4	4	1	2	14	22
Мартъ.....	1330	1265	40	55	1370	1320	48	56	—	—	4	11	—	—	20	18
Апрѣль.....	1269	1210	52	48	1321	1258	48	34	—	—	7	9	—	2	14	14
Май.....	1398	1371	45	45	1443	1416	48	36	—	—	11	11	2	2	14	17
Іюнь.....	1546	1508	57	56	1603	1564	53	55	5	1	11	8	1	—	13	15
Іюль.....	1640	1659	46	53	1686	1712	49	53	—	—	7	10	2	1	16	26
Августъ.....	1852	1637	50	57	1902	1694	69	33	—	—	6	7	3	—	7	6
Сентябрь.....	1525	1419	59	57	1584	1476	48	42	1	5	10	9	2	1	5	8
Октябрь.....	1900	1843	67	53	1967	1896	58	68	—	3	12	11	—	2	5	7
Ноябрь.....	1646	1574	49	63	1695	1637	35	27	—	—	6	11	1	2	6	9
Декабрь.....	1031	1002	55	61	1086	1063	42	40	—	3	8	10	2	3	9	2
Итого.....	18063	17223	632	664	18695	17887	575	513	13	17	95	107	15	17	164	210

Таблица браковъ по Астраханской губерніи за 1899 годъ.

Мѣсяцы	Общее число	Въ томъ числѣ				Возрастъ вступившихъ въ бракъ		растъ вступившихъ въ бракъ													
		Холостыхъ съ дѣвцами	Холостыхъ со вдовами	Вдовцовъ съ дѣвцами	Вдовцовъ со вдовами	Моложе 20		21—25		26—30		31—35		36—40		41—45		46—50		51 и выше	
						Муж.	Жен.	Муж.	Жен.	Муж.	Жен.	Муж.	Жен.	Муж.	Жен.	Муж.	Жен.	Муж.	Жен.	Муж.	Жен.
Январь.....	1487	1324	27	68	68	828	1233	379	167	161	41	42	15	34	10	22	10	9	7	12	4
Февраль.....	1194	1011	27	79	77	547	920	339	170	157	41	52	24	38	18	26	6	16	9	19	6
Мартъ.....	60	42	2	1	15	6	41	26	6	15	6	2	1	3	1	2	3	2	1	4	1
Апрѣль.....	104	79	4	4	17	44	73	21	11	19	6	3	5	6	4	2	4	4	—	5	1
Май.....	266	181	10	33	42	91	171	58	44	46	18	23	9	22	8	12	10	5	4	9	2
Іюнь.....	233	181	9	12	31	67	155	75	33	41	14	19	8	12	6	7	9	7	8	5	—
Іюль.....	508	418	17	25	48	74	298	213	130	121	36	34	15	22	11	15	10	14	4	15	4
Августъ.....	161	113	8	8	32	27	89	46	31	34	17	20	11	15	6	7	2	—	3	12	2
Сентябрь.....	233	175	6	22	30	52	144	79	48	45	20	18	4	12	11	13	2	4	2	10	2
Октябрь.....	850	689	15	66	80	471	672	167	99	111	28	33	28	32	12	19	6	9	4	8	1
Ноябрь.....	992	871	26	52	43	550	832	264	104	96	17	31	12	18	11	20	8	4	4	9	4
Декабрь.....	90	65	5	10	10	11	75	35	8	27	4	6	—	6	2	1	—	3	—	1	1
Итого.....	6178	5149	156	380	493	2768	4703	1702	851	873	248	283	132	220	100	146	70	77	46	109	28

О посѣвѣ и урожаѣ хлѣбовъ въ Астраханской губерніи за 1899 годъ.

УѢЗДЫ	Посѣяно четвертей									Собрано четвертей															
	ОЗИМОГО		Я Р О В О Г О					Карто- феля	Гор- чичи	Льна	Ко- нопли	ОЗИМОГО		Я Р О В О Г О					Карто- феля	Гор- чичи	Льна	Ко- нопли			
	Ржи	Пше- нницы	Ржи	Пше- нницы	Овса	Ячме- ни	Проса					Горо- ху	Ржи	Пше- нницы	Ржи	Пше- нницы	Овса	Ячме- ня					Проса	Горо- ху	
Астраханскій. На земляхъ: Крестьянскихъ обществъ . . .	44	—	—	25	20	—	35	—	7500	—	—	—	176	—	—	150	60	—	4200	—	42000	—	—	—	
Енотаевскій. Крестьянскихъ обществъ . . .	6100	—	95	6486	68	—	408	23	—	26	—	—	57624	—	415	78095	904	—	19827	143	—	215	—	—	
Черноярскій. Крестьянскихъ обществъ . . .	12498	3708	1268	12864	1532	2432	685	167	2787	226	58	75	34847	10745	7040	60322	5055	11317	5482	377	15591	4530	299	277	
Городскихъ	80	—	34	166	33	—	10	8	8	6	—	—	400	—	171	833	285	—	70	40	15	50	—	—	
Итого	12578	3708	1302	13030	1565	2432	695	175	2740	232	58	75	35247	10745	7211	61155	5290	11317	5552	417	15606	4580	299	277	
Царевскій. Крестьянскихъ обществъ . . .	17105	—	4907	72127	3476	1045	1550	507	8022	1295	—	—	50097	—	22749	380504	17041	4810	37420	3419	44993	22149	—	—	
Всего по губерніи	35827	3708	6304	91868	5129	3477	2688	705	18262	1553	58	75	143144	10745	30375	520804	23295	16127	66999	3979	102599	26944	299	277	
	39530		109971								153889		661579												
Въ томъ числѣ на крестьян- скихъ земляхъ	35747	3708	6270	91502	5096	3477	2679	697	18259	1547	58	75	142744	10745	30204	519971	23260	16127	66927	3939	102584	26899	299	277	

О состояніи сельскихъ хлѣбныхъ магазиновъ и общественныхъ продовольственныхъ капиталовъ Астраханской губерніи къ 1-му января 1900 года.

Наименованіе уѣздовъ	Число сельскихъ обществъ	Число магазиновъ	Общее число душъ, облагаемыхъ хлѣбнымъ сборомъ въ сельскіе заповѣдныя магазины	Число душъ, сохранившихъ хлѣбные запасы въ натурѣ	Число душъ, заимавшихъ вполнѣ, или частью хлѣбные запасы общественныхъ продовольственныхъ капиталовъ	Полное количество хлѣба, доложенное въ магазинахъ		Полная сумма, назначенная къ вносу крестьянами, взавѣвъ хлѣбныхъ запасовъ		Къ 1-му января 1899 года				Въ теченіе 1899 года				Къ 1-му января 1900 года				Итого												
						Руб. К.		Руб. К.		Хлѣба		Капитала		Хлѣба		Капитала		Хлѣба		Капитала		Хлѣба		Капитала		Хлѣба		Капитала						
						Озим.	Яров.	Озим.	Яров.	Озим.	Яров.	Озим.	Яров.	Озим.	Яров.	Озим.	Яров.	Озим.	Яров.	Озим.	Яров.	Озим.	Яров.	Озим.	Яров.	Озим.	Яров.	Озим.	Яров.					
						Руб.	К.	Руб.	К.	Руб.	К.	Руб.	К.	Руб.	К.	Руб.	К.	Руб.	К.	Руб.	К.	Руб.	К.	Руб.	К.	Руб.	К.	Руб.	К.					
Енотаевскій . . .	19	31	18596	18596	—	—	13459	6180	—	—	186	617	—	—	5	4	—	—	—	—	13465	6184	—	—	180	618	—	—	18596	6798	—	—		
Черноярскій . . .	44	55	19445	19401	—	—	18317	8412	—	—	2355	660	—	—	73	807	—	—	—	—	19039	8720	—	—	1633	353	—	—	20678	9073	—	—		
Царевскій . . .	40	73	48303	48303	—	—	43195	19446	—	—	593	2525	—	—	148	1554	—	—	—	—	49974	20196	—	—	813	1776	—	—	43788	21973	—	—		
Итого по хожетаевскій . . .	103	159	76344	76290	—	—	74972	34039	—	—	3085	3805	—	—	371	1870	—	—	—	—	75479	35101	—	—	2578	2743	—	—	78057	37745	—	—		
Астраханскій . . .	53	—	—	13037	—	—	101668	39	—	—	101671	34	—	—	1600	53	1726	80	—	—	2288	58	—	—	102710	09	—	—	9427	78	—	—	112137	87
Красноярскій * . . .	14	—	—	9260	—	—	68119	30	—	—	29726	59	—	—	2563	74	804	95	—	—	—	—	—	—	33095	28	—	—	41916	01	—	—	75011	29
Енотаевскій . . .	1	—	—	262	—	—	2849	90	—	—	3154	85	—	—	—	—	—	—	—	—	—	—	—	—	—	—	—	—	—	—	—	—	3154	85
Итого по продовольственнымъ капиталамъ . . .	68	—	—	22568	—	—	172837	60	—	—	134552	78	—	—	4163	27	3531	75	—	—	2288	58	—	—	138960	22	—	—	51343	79	—	—	190304	01

Примѣчаніе. Цифры подъ числами означаютъ: первый—четверики, второй—гарпцы.

*) Вновь учреждены продовольственные капиталы по Хожетаевской водости.

О поступленіи сборовъ въ Астраханской губерніи за 1899 годъ.

Родъ податей	Слѣдовало вступить				Ново причислено				Исключено				Въыскано				Осталось къ 1-му января 1900 г.					
	Недвигокъ		Оклада		Недвигокъ		Оклада		Недвигокъ		Оклада		Недвигокъ		Оклада		В СЕГО					
	руб.	коп.	руб.	коп.	руб.	коп.	руб.	коп.	руб.	коп.	руб.	коп.	руб.	коп.	руб.	коп.	руб.	коп.				
I.																						
Подати и окладные платежи.																						
1) Отмѣненной оброчной подати съ государственныхъ крестьянъ	—	—	—	—	—	—	—	—	—	—	—	—	—	—	—	—	—	—	—			
2) Государственного поземельнаго налога	162	44	7114	91	7	60	—	—	6	12	303	79	112	95	6720	80	50	97	90	32	141	29
Итого	162	44	7114	91	7	60	—	—	6	12	303	79	112	95	6720	80	50	97	90	32	141	29
3) Сборъ съ кочевыхъ и породцевъ: шестирублевый кибиточный сборъ	244074	51	168786	—	—	—	—	—	14400	—	17154	86	39805	15	74016	79	189869	36	77614	35	267483	71
подать со скота киргизъ внутренней орды	16422	97	189460	78	102	29	283	65	16442	79	25160	90	62	11	148300	82	20	36	16282	71	16303	07
Итого	260497	48	368246	78	102	29	283	65	30842	79	42315	76	39867	26	222317	61	189889	72	93897	06	283786	78
4) Земскихъ сборовъ:																						
а) на губернскую повинность	9535	23	348333	—	—	—	29928	38	1557	54	2633	02	7194	96	367559	82	732	73	8063	54	8846	27
на частныя повинности съ дворянскихъ имѣній	—	—	—	—	—	—	—	—	—	—	—	—	—	—	—	—	—	—	—	—	—	—
на частныя повинности съ владѣльцевъ рыболовныхъ водъ и земель	3618	14	16612	—	—	—	903	76	1563	23	960	74	1802	13	10338	86	252	78	6216	16	6468	94
на содержаніе сельскихъ училищъ	—	—	—	—	—	—	—	—	—	—	—	—	—	—	—	—	—	—	—	—	—	—
Итого	13153	37	364945	—	—	—	30832	14	3120	77	3598	76	8997	09	377898	68	1035	51	14279	70	15315	21
б) Выкупныхъ платежей:																						
съ бывшихъ государственныхъ крестьянъ:																						
а) по закону 12 іюня 1886 года	10	96	471333	23	392	28	103	46	—	—	8007	94	401	—	458139	19	2	24	5289	56	5291	80
б) по выкупу надѣловъ на основаніи особыхъ правилъ	—	—	800	11	—	—	—	—	—	—	—	—	—	—	800	11	—	—	—	—	—	—
съ крестьянъ собственниковъ (бывшихъ помѣщичьихъ)	—	—	16876	52	—	—	—	—	—	—	—	—	—	—	16867	16	—	—	9	36	—	9
съ крестьянъ собственниковъ (бывшихъ удѣльнаго вѣдомства)	—	—	3449	95	—	—	—	—	—	—	—	—	—	—	3449	95	—	—	—	—	—	—
Итого	10	96	492459	81	392	28	103	46	—	—	8007	94	401	—	479256	41	2	24	5298	92	5301	16
В С Е Г О	273824	25	1222766	50	502	17	31219	25	38969	68	54226	25	49378	30	1086193	50	190978	44	113566	—	304544	44

Родъ податей	Слѣдовало вступить				Вновь причислено				Исключено				Взыскано				Осталось къ 1-му января 1900 г.					
	Недоимокъ		Оклада		Недоимокъ		Оклада		Недоимокъ		Оклада		Недоимокъ		Оклада		Недоимокъ		Оклада		ВСЕГО	
	руб.	коп.	руб.	коп.	руб.	коп.	руб.	коп.	руб.	коп.	руб.	коп.	руб.	коп.	руб.	коп.	руб.	коп.	руб.	коп.	руб.	коп.
6) Налогъ съ недвижимыхъ имуществъ въ городахъ, посадахъ и мѣстечкахъ . . .	331	13	70000	—	—	—	—	—	—	—	—	—	—	—	—	—	—	—	—	—	—	—
Пени за неплатежъ онаго	—	—	—	—	308	82	—	—	—	—	—	—	—	—	—	—	—	—	—	—	—	—
Итого	331	13	70000	—	308	82	—	—	—	—	—	—	—	—	—	—	—	—	—	—	—	—
7) Государственный квартирный налогъ . .	1762	67	25885	50	—	—	—	—	—	—	—	—	—	—	—	—	—	—	—	—	—	—
Пени за неплатежъ онаго	—	—	—	—	331	65	—	—	—	—	—	—	—	—	—	—	—	—	—	—	—	—
Итого	1762	67	25885	50	331	65	—	—	—	—	—	—	—	—	—	—	—	—	—	—	—	—
II.																						
Податныхъ недоимокъ разсроченныхъ.																						
Съ государственныхъ крестьянъ (оброчной подати)																						
III.																						
Другихъ разныхъ взысканий.																						
По вѣдомству:																						
Министерства Земледѣлія и Государственныхъ Имуществъ	90259	51	998346	76	12407	91	286465	35	5218	49	43148	61	48828	52	1183435	07	54620	41	58228	43	112848	84
Министерства Финансовъ:																						
Государственного Казначейства	7166	71	—	—	12815	47	—	—	872	82	—	—	12239	50	—	—	6869	86	—	—	6869	86
Неокладныхъ сборовъ	2604	83	—	—	12456	99	—	—	1589	60	—	—	7190	55	—	—	6301	67	—	—	6301	67
Торговли и Мануфактуръ	2289	80	—	—	—	—	—	—	14	—	—	—	78	—	—	—	2197	80	—	—	2197	80
Особенной Канцеляріи по кредитной части .	—	—	—	—	—	—	—	—	—	—	—	—	—	—	—	—	—	—	—	—	—	—
Итого	108320	85	998346	76	37680	37	286465	35	7674	91	43148	61	68828	57	1183435	07	60989	74	58228	43	128218	17
IV.																						
Въ семь числъ взысканий на ответственности губернскаго начальства.																						
По вѣдомству:																						
Министерства Земледѣлія и Государственныхъ Имуществъ	90259	51	998346	76	12407	91	286465	35	5318	49	43148	61	48828	52	1183435	07	54620	41	58228	43	112848	84
Министерства Финансовъ:																						
Государственного Казначейства	1248	76	—	—	1402	13	—	—	863	62	—	—	988	90	—	—	798	37	—	—	798	37
Неокладныхъ сборовъ	2604	83	—	—	12456	99	—	—	1569	60	—	—	7190	55	—	—	6301	67	—	—	6301	67
Торговли и Мануфактуръ	2289	80	—	—	—	—	—	—	14	—	—	—	78	—	—	—	2197	80	—	—	2197	80
Особенной Канцеляріи по кредитной части .	—	—	—	—	—	—	—	—	—	—	—	—	—	—	—	—	—	—	—	—	—	—
Итого	102402	90	998346	76	26267	03	286465	35	7665	71	43148	61	57086	97	1183435	07	63918	25	58228	43	122146	68

О распредѣленіи недоимокъ по городамъ и уѣздамъ Астраханской губерніи за 1899 годъ.

Наименованіе городовъ и уѣздовъ	Н Е Д						О И М О К Ъ											
	Оброчной подати		Государственнаго поземельнаго налога		Сборовъ съ кочевыхъ инородцевъ		По земскимъ сборамъ		Выкупныхъ платежей		Налога съ недвижимыхъ имуществъ		Государственнаго квартирнаго налога		По разнымъ взысканіямъ		В С Е Г О	
	Руб.	Коп.	Руб.	Коп.	Руб.	Коп.	Руб.	Коп.	Руб.	Коп.	Руб.	Коп.	Руб.	Коп.	Руб.	Коп.	Руб.	Коп.
Городъ Астрахань	—	—	4	38	—	—	—	—	—	—	—	—	2775	29	15360	—	18139	67
Астраханскій уѣздъ съ Калмыцкой степью	—	—	27	30	267483	71	9659	79	—	—	—	—	—	—	16670	09	293840	89
Городъ Красный-Яръ	—	—	—	—	—	—	100	94	—	—	178	37	28	05	1077	03	1384	39
Красноярскій уѣздъ	—	—	—	—	—	—	3794	47	—	—	—	—	—	—	1748	30	5542	77
Городъ Енотаевскъ	—	—	4	84	—	—	11	85	—	—	32	78	23	—	357	10	429	57
Енотаевскій уѣздъ	—	—	33	80	—	—	745	10	—	—	—	—	—	—	816	21	1595	11
Городъ Черный-Яръ	—	—	—	—	—	—	—	—	—	—	—	—	5	58	1315	—	1320	58
Черноярскій уѣздъ	—	—	10	27	—	—	185	34	—	—	—	—	—	—	18670	73	18866	34
Городъ Царевъ	—	—	—	—	—	—	—	—	—	—	—	—	—	—	997	44	997	44
Царевскій уѣздъ	—	—	60	70	—	—	817	72	5301	16	—	—	—	—	70615	27	76794	85
По Киргизской Ордѣ	—	—	—	—	16303	07	—	—	—	—	—	—	—	—	591	—	16894	07
Итого	—	—	141	29	583786	78	15315	21	5301	16	211	15	2831	92	128218	17	435805	68

О пожарахъ въ Астраханской губерніи за 1899 годъ.

Города и уѣзды	Въ зимніе мѣсяцы			Въ весенніе мѣсяцы			Въ лѣтніе мѣсяцы			Въ осенніе мѣсяцы			ВСЕГО ВЪ ГОДУ			Причина пожаровъ				
	Число пожаровъ	Число погорѣвшихъ дворовъ	Сумма убытковъ Рублей	Число пожаровъ	Число погорѣвшихъ дворовъ	Сумма убытковъ Рублей	Число пожаровъ	Число погорѣвшихъ дворовъ	Сумма убытковъ Рублей	Число пожаровъ	Число погорѣвшихъ дворовъ	Сумма убытковъ Рублей	Число пожаровъ	Число погорѣвшихъ дворовъ	Сумма убытковъ Рублей	Отъ молніи	Отъ дурноустроеннаго печей и трубъ	Отъ неосторожности	Отъ поджога	Отъ другихъ причинъ
Въ городахъ:																				
Астрахани	26	1	9087	26	1	5736	20	25	23575	21	—	4874	93	27	43272	—	23	45	1	24
Красномъ-Яру	1	—	15	2	—	107	4	1	2815	—	—	—	7	1	2937	—	2	3	—	2
Енотаевскѣ	—	—	—	1	1	6500	1	—	5000	—	—	—	2	1	11500	—	—	1	—	1
Черномъ-Яру	3	—	5	1	—	30	1	—	1500	1	—	840	6	—	2375	—	1	3	—	2
Царевѣ	—	—	—	—	—	—	1	—	100	—	—	—	1	—	100	—	—	—	—	1
Итого	30	1	9107	30	2	12373	27	26	32990	22	—	5714	109	29	60184	—	26	52	1	30
Въ уѣздахъ:																				
Астраханскомъ	2	1	100	13	44	37252	10	10	7590	14	4	1965	39	59	46907	—	3	11	2	23
Красноярскомъ	8	5	11295	5	2	720	4	1	83	—	—	—	17	8	12098	—	1	11	1	4
Енотаевскомъ	7	1	222	8	—	989	3	—	848	4	1	446	22	2	2505	—	8	5	—	9
Черноярскомъ	5	1	464	16	4	1929	11	3	122552	9	—	985	41	8	125930	1	9	15	7	9
Царевскомъ	5	—	119	11	7	2620	17	10	5132	8	1	725	41	18	8596	1	4	16	6	14
Итого	27	8	12200	53	57	43510	45	24	136205	35	6	4121	160	95	196036	2	25	58	16	59
ВСЕГО въ губерніи	57	9	21307	83	59	55883	72	50	169195	57	6	9835	269	124	256220	2	51	110	17	89

Примѣчанія: 1) Въ графѣ „число погорѣвшихъ домовъ“ показаны погорѣвшія жилища строенія; 2) Въ графѣ „сумма убытковъ“ показана стоимость всего вообще сгорѣвшаго имущества.

кроме того, сгорѣло и повреждено огнемъ: 165 жилищныхъ строеній, груженая лѣсомъ бѣлина, разными товарами, хлѣбъ молодой и въ сѣпкахъ, и разное домашнее имущество; 2) Въ графѣ



Отхожі промыслы Астраханской губерніи.

Хотя въ торговыхъ отдѣлахъ мѣстныхъ газетъ очень часто помѣщаются свѣдѣнія о подрядныхъ цѣнахъ на рабочія руки, но, кажется, еще не было сдѣлано и попытки выяснитъ значеніе отхожихъ промысловъ въ жизни сельскаго населенія Астраханской губерніи. Насколько извѣстно ни столичная, ни мѣстная пресса не касалась этой стороны жизни низоваго Поволжья. Цѣль настоящаго очерка пополнить, насколько возможно будетъ, указанный пробѣлъ. Повторяю слово пробѣлъ на томъ основаніи, что даже въ ежегодныхъ по губерніи официальныхъ отчетахъ, помѣщаемыхъ иногда полностью въ памятныхъ книжкахъ Астраханской губерніи, въ отдѣлѣ **Прочіе заработки населенія** стереотипно изъ года въ годъ повторяется:

«Степень передвиженія населенія для заработковъ видна изъ слѣдующихъ данныхъ о количествѣ проданныхъ губернскимъ и уѣздными казначействами для мѣщанъ и крестьянъ паспортовъ и кратковременныхъ билетовъ, далѣе слѣдуетъ параллельная таблица за отчетный и предшествовавшій года, и что, по сравненію съ такимъ-то годомъ, количество выданныхъ губернскимъ и уѣздными казначействами билетовъ уменьшилось или увеличилось на....., и что по степени передвиженія Черноярскій уѣздъ по прежнему занимаетъ первое мѣсто среди другихъ. Среди прочихъ заработковъ сельскаго населенія губерніи чумачество составляетъ одинъ изъ важныхъ видовъ побочныхъ доходовъ. Чумачествомъ занимаются крестьяне Яндыковской, Царевской и Кучерганской волости Астраханскаго уѣзда, Никольской, Харабалинской и другихъ — Енотаевского, селеній Черноярскаго уѣзда, расположенныхъ по Царицынско-Ставропольскому тракту и частью селеній Царевскаго уѣзда. Крестьяне Царевскаго уѣзда уходятъ на полевые работы въ Самарскую губернію и въ область Войска Донскаго. Тѣ же крестьяне уходятъ на разныя заработки въ Астрахань, Ростовъ на-Дону, Баку, Царицынъ, Дубовку. (Смот. Памят. книжки Астрах. губ. за 1892 и 1893 года).

Въ приведенной выдержкѣ не проведено даже рѣзкой границы между собственно отхожими промыслами и заработкомъ отъ чумакованья и извоза. Да, пожалуй, и тщетно было-бы искать въ упомянутыхъ отчетахъ какихъ-либо указаній на значеніе отхожихъ промысловъ для благосостоянія мѣстнаго населенія, за исключеніемъ развѣ такового за 1895 годъ. Въ обзорѣ этомъ въ отдѣлѣ II, **подати и повинности**, показано, что болѣе успѣшное, сравнительно съ 1894 г., поступленіе окладныхъ платежей съ городского и сельскаго населенія произошло во второй половинѣ отчетнаго года и зависѣло отъ удовлетворительнаго урожая хлѣба и травъ и увеличенія заработковъ на отхожихъ промыслахъ. И, конечно, надо согласиться, не для эстетическаго наслажденія трудомъ идутъ крестьяне сотни верстъ, поспѣвая къ срокамъ въ Астрахань, гдѣ кромѣ промысловыхъ работъ въ перспективѣ ничего не имѣется; при томъ же работать приходится по большей части при тяжелыхъ санитарныхъ условіяхъ. Положимъ: Ветлянинская эпидемія принесла свою долю пользы, заставивъ обратить вниманіе на разныя неприглядныя стороны рыбнаго дѣла, и хотя въ концѣ истекшаго столѣтія отошло въ область преданій то недавнее время, когда....., но едва ли улучшеніе достигло желаемаго идеала; и все-таки село, не стѣняясь ничѣмъ, высылаетъ часть своего населенія на заработки (сплошь и рядомъ молодежь обоого пола, недостижущую совершеннолѣтія) исключительно ли оттого, чтобы лишній ротъ съ хлѣба долой, или же потому, что свой хлѣбъ сильно пріѣдается, отчего не попробовать и хозайскаго. Разнообразіемъ этимъ можно насладиться, когда идетъ рыба. Во время лова, дадутъ побаловаться и мелкою рыбешкою (порядочной въ котель не попадетъ), а если лова нѣтъ, то приходится пробавляться все тѣмъ хлѣбушкомъ, на большинствѣ ватагъ какимъ, хорошо извѣстно мѣстной администраціи..... не отъ избытка благополучія народъ бѣгалъ и бѣгаетъ съ рыболовныхъ ватагъ. Несмотря на это изъ года въ годъ и весной и въ осень идутъ на промысловую работу крестьяне, что ихъ туда привлекаетъ.

Даже и то положеніе ежегодныхъ по губерніи отчетовъ, что гор. Астрахань для крестьянъ Астраханской губерніи, а также и для пришлаго рабочаго люда служить мѣстомъ полученія во время навигаціи хорошаго заработка при нагрузкѣ въ суда и разгрузкѣ ихъ,—по отношенію къ крестьянамъ поименованной губерніи не вѣрно. Мѣстные

крестьяне, отработавъ весенніе и осенніе сроки, лишняго дня не остаются въ городѣ; на пристаняхъ работаютъ или иногороднія артели, или золотая рота, осѣвшая на-всегда въ Астрахани.

Причины, обуславливающія существованіе отхожихъ промысловъ въ нашей губерніи, тѣ-же что и въ остальной Россіи: сравнительно-незначительные урожаи и отсутствіе мѣстныхъ промысловъ, ограниченная приложеніе труда въ собственномъ хозяйствѣ, побуждаютъ крестьянъ искать заработковъ на сторонѣ для удовлетворенія своихъ первыхъ нуждъ и потребностей. Земледѣліе въ черноземныхъ полосахъ Россіи, отличающихся сравнительнымъ плодородіемъ, не всегда въ состояніи, само по себѣ, обезпечить крестьянскую семью, члены которой вынуждены поэтому искать или побочныхъ занятій, дающихъ возможность покрыть дефицитъ, или, отказавшись отъ земледѣлія, искать средствъ къ существованію въ какой нибудь другой отрасли. Сказанное выше, какъ нельзя лучше, подтверждается выдержкою изъ Журнала засѣданія сѣзда податныхъ инспекторовъ Астраханской губерніи съ 7 по 11 Октября 1898 года; (стр. 45), въ которомъ между прочимъ говорится: «Изъ доклада начальника 2 отдѣленія выяснилось, что примѣненіе закона 13 Мая 1896 г. о перееотсрочкѣ выкупнаго долга до настоящаго времени имѣло мѣсто въ Астраханской губерніи только въ одномъ случаѣ по предоставленію льготы крестьянскому обществу селенія Абганеровскаго, Аксайской волости, Черноярскаго уѣзда, но изъ этого однако нельзя заключить, что въ Астраханской губерніи всѣ остальные сельскія общества настолько зажиточны и находятся въ столь благопріятныхъ условіяхъ, что не нуждаются въ примѣненіи къ нимъ означенной указаннымъ закономъ льготы, и на оборотъ, если принять во вниманіе совокупность неблагопріятныхъ условій, слагавшихся послѣднее время для населенія Астраханской губерніи, какъ-то: неурожаи хлѣбныхъ и травъ, выгораніе подножныхъ кормовъ, имѣвшіе послѣдствіемъ потерю массы скота населеніемъ, занимающимся скотоводствомъ, затѣмъ упадокъ рѣчнаго рыболовства и вообще плохіе уловы рыбы и наконецъ являющіеся слѣдствіемъ означенныхъ причинъ сокращеніе заработковъ и удешевленіе наемнаго труда, имѣетъ полное основаніе предполагать, что экономическое положеніе во многихъ мѣстностяхъ губерніи на столько неблагопріятно, что существующіе хотя и не высокіе оклады выкупныхъ платежей по сравненію съ доходностью отъ земель-

ныхъ надѣловъ не могутъ быть необременительны для многихъ крестьянскихъ обществъ, и продолженіе взиманія ихъ въ томъ-же размѣрѣ можетъ грозить во многихъ случаяхъ совершеннымъ разстройствомъ крестьянскаго хозяйства и полнымъ упадкомъ платежныхъ силъ населенія.» Кромѣ того не далеко отъ истины будетъ, кажется, и совершенно невѣроятное на первый взглядъ предположеніе о томъ, не существуетъ ли въ губерніи несогласованія въ обложеніи поземельнаго налога съ относительно доходностію крестьянской земли. До сихъ поръ, насколько извѣстно, не было произведено точныхъ изслѣдованій по вопросамъ о формѣ землевладѣнія и системахъ запашекъ въ Астраханской губерніи, о качествѣ почвы и удобреньяхъ; объ арендахъ, о сортахъ хлѣбовъ и о порядкѣ сбыта послѣднаго и т. д.; словомъ не собраны тѣ данныя, которыя точнѣйшимъ образомъ опредѣляли-бы состояніе земледѣлія въ Астраханской губерніи. Между тѣмъ эти данныя могли-бы составить богатый матеріалъ для всесторонняго обсужденія вопроса о поднятіи сельскаго хозяйства. Это тѣмъ болѣе необходимо въ настоящее время, когда платежное положеніе нѣкоторыхъ сельскихъ обществъ таково, что даже и малолѣткіи мужского пола съ 15 лѣтъ обложены сборомъ, конечно обкладывается не душа—а земля, но дѣло-то въ томъ, что пахотная земля дѣлится на наличное количество душъ мужского пола съ 15 до 60 лѣтняго возраста; слѣдовательно землю надѣлены всѣ, не только совершенно, но даже и несовершенно-лѣтніе. Такому положенію можно было-бы, пожалуй, и порадоваться, но, къ несчастію, земля не вознаграждаетъ труда земледѣльца: хлѣба погибаютъ отъ бездождія, выгораютъ отъ жгучихъ остовыхъ вѣтровъ, и, въ довершеніе благополучія, засыпаются летучимъ пескомъ. Обыкновенные урожаи самъ-пять-самъ-шесть, рѣже больше; гораздо чаще едва выбираютъ сѣмена, и потому не удивительно, что въ распредѣленіи земли наблюдается самая строгая щепетильность: размѣръ надѣла точно сообразуется съ числомъ наличныхъ душъ мужского пола. Пастбище находится въ общинномъ владѣніи, но взимается опредѣленная плата за каждую голову крупнаго и мелкаго рогатаго скота. Составляетъ также одну изъ не второстепенныхъ статей ежегоднаго баланса деревни кустарные промысла, извозъ и чумачество. Въ послѣднее время начало развиваться садоводство и огородничество, но они еще не развиты и, какъ, большею частію, начинанія недавняго времени, не успѣли войти въ плоть и кровь села и его обывателя.

Оставляя въ сторонѣ переименованныя отрасли сельскаго хозяйства, остановимся долѣе на интересующемъ насъ значеніи отхожихъ промысловъ. Изъ приведенныхъ ниже отзывовъ волостныхъ правленій видна будетъ вся важность и значеніе ихъ въ жизни мѣстнаго крестьянина, а пока приведемъ горькія строки неизвѣстнаго автора, помѣщенныя въ «Астраханскомъ Листѣ» за 1887 г. въ № 190: «Упадокъ крестьянскаго хозяйства въ сѣверныхъ уѣздахъ Астраханской губерніи — Черноярскомъ, Царевскомъ и отчасти въ Енотаевскомъ (Болхунская волость) выражается въ развитіи отхожихъ промысловъ, въ которыхъ населеніе упомянутыхъ мѣстностей ищетъ себѣ источникъ существованія. Десять лѣтъ тому назадъ никто не рѣшился-бы утверждать, что благосостояніе крестьянъ той части Астраханской губерніи, которая занимается скотоводствомъ и хлѣбопашествомъ, можетъ стать въ зависимость отъ рыночной цѣны па рабочіе руки, что обширныя хозяйства, хотя основанныя на первобытныхъ началахъ, но тѣмъ не менѣе достаточно сильныя для удовлетворенія всѣхъ нуждъ крестьянскаго обихода и могущія даже давать остатокъ въ видѣ сбереженій, способны такъ быстро и радикально пошатнуться, и что самъ прежній скотоводъ и землешеецъ очутится въ унижительномъ положеніи батрака, сдѣлается игрушкой подрядчика, — своего рода живымъ товаромъ на современной биржѣ. То, что было мало вѣроятно десять лѣтъ назадъ, однако совершилось теперь; свободный хозяинъ, собственникъ своихъ рукъ и своей земли, безжалостно бросаетъ послѣднюю для ограниченнаго и гадательнаго заработка, сулимаго наемщикомъ и постепенно превращается въ то состояніе, которому нельзя подобрать иного имени „русскій крестьянскій пролетаріатъ.“ Не вдаваясь въ общія разсужденія по поводу вреда, приносимаго государству развитіемъ этого пролетаріата, достаточно указать на тѣ коренныя измѣненія въ характерѣ и привычкахъ народной массы, которыя бывають послѣдствіемъ занятія отхожими промыслами, чтобы оцѣнить по достоинству значеніе переворота, происшедшаго въ положеніи крестьянства значительной части нашей губерніи». Другими глазами смотреть на это волость. Волость, какъ низшая административная единица, заинтересованная болѣе всѣхъ въ безнедоимочномъ поступленіи податей, видитъ, въ большинствѣ случаевъ, въ отхожихъ промыслахъ источникъ удовлетворенія первыхъ потребностей села. Такъ, Полого-Займищенское Волостное Правленіе еще въ 1899 году доносило,

что сторонніе заработки способствуют безнедоимочному отбыванію казенныхъ и мірскихъ повинностей. Заработокъ отъ отхожихъ промысловъ расходуется мужчинами и женщинами на уплату податей и домашнія нужды, и лишь дѣвцами на одежду. По словамъ Слободскаго — сторонніе заработки для лицъ, занимающихся ими, составляютъ весьма значительную матеріальную поддержку, тѣмъ болѣе, что эти заработки бываютъ въ свободное по данной мѣстности отъ полевыхъ работъ время. На сторонніе заработки уходятъ исключительно крестьяне, неимѣющіе своихъ хозяйствъ, причемъ ими преслѣдуются двоякая цѣль: 1) прокормить себя и семейство въ свободное отъ работъ время и 2) приобрести средства на домашнія нужды. Часто заработокъ этотъ идетъ на посѣвъ яровыхъ хлѣбовъ (покупка сѣмянъ и наемъ пахарей). Изъ рапорта Верхне-Ахтубинскаго Волостнаго Правленія видно, что задатки, получаемые при наймѣ на рыболовные вагаги, употребляются преимущественно на уплату разнаго рода недоимокъ. Заработки же по возвращеніи большею частью расходуются на уплату огладныхъ податей, частью на домашнія нужды: уплату частныхъ долговъ и проч. Въ частности сторонніе заработки способствуют уменьшенію задолженности уходящихъ на промыслы крестьянъ и составляютъ т. о. подспорье хлѣбопашеству, которое далеко не вполне удовлетворяетъ насущныхъ потребностей семьи. Аксайское Волостное Правленіе увѣдомляетъ, что отхожими промыслами населеніе обыкновенно занимается въ неурожайные годы, или-же постоянно изъ года въ годъ бѣдные люди, которые заработокъ свой употребляютъ на уплату податей и приобретение хлѣба, почему сторонніе заработки даютъ средства къ существованію уходящаго на нихъ люда чѣмъ и обезпечиваютъ сохраненіе скота, т. о. отхожий промыселъ является для малосостоятельныхъ главнымъ подспорьемъ. Тундутовское же — въ своемъ отзывѣ идетъ еще далѣе и въ отхожихъ промыслахъ видитъ спасеніе не отдѣльныхъ единицъ, а всего общества: оно рапортуетъ, что заработокъ отъ стороннихъ промысловъ расходуется на уплату податей и на удовлетвореніе необходимыхъ нуждъ домашняго обихода, какъ-то: одежду, обувь и т. п., а въ неурожайные годы на покупку сѣмянъ и корма для скота, чѣмъ и поддерживается благосостояніе крестьянскаго хозяйства, которое сильно подрывается въ виду отсутствія заработка на мѣстѣ, дороговизны хлѣба и корма для скота.

Вмѣсто того, чтобы приводить въ подлинникѣ отзывы Волостныхъ Правленій о значеніи отхожихъ промысловъ будетъ короче замѣтить, что изъ 53 волостей, имѣвшихся въ Астраханской губерніи за трехлѣтіе 1896—1898 г., только изъ 13 населеніе не искало на сторонѣ заработковъ; въ 29 волостяхъ населеніе въ этихъ промыслахъ видитъ поддержку крестьянскому хозяйству; въ одной, именно—Завѣтинской, они представляютъ главный источникъ жизни, и лишь въ 7 волостяхъ отхожіе промыслы хотя и существуютъ, но не имѣютъ никакого значенія; поэтому далеко не все Волостныя Правленія сходятся въ сужденіи о значеніи отхожихъ промысловъ на благосостояніе мѣстнаго населенія: т. н., по словамъ Солено-Займищенскаго Волостнаго Правленія, сторонніе заработки особеннаго вліянія на благосостоянія крестьянъ не оказываютъ, такъ какъ занимающіеся исключительно сторонними заработками съ трудомъ обезпечиваютъ уплату податныхъ сборовъ и прокармливаютъ свои семьи, и на оборотъ занимающіеся хлѣбопашествомъ и скотоводствомъ живутъ лучше. Молчановское же Волостное Правленіе съ своей стороны заявляетъ, что сторонніе заработки вліяніе на благосостояніе крестьянъ, уходящихъ на сторону для заработка, никакого не оказываютъ, такъ какъ крестьяне эти, скота въ достаточномъ количествѣ для обработки земли, а также и другого имущества не имѣютъ, притомъ же такія точно работы и съ такимъ же заработкомъ можно отыскать у крестьянъ мѣстной волости, отчего лица, привыкшіе ходить на сторону, уклоняются, рассчитывая на сторонѣ заработать больше. Приведенные отзывы относятся къ крестьянамъ надѣленнымъ землею; для безземельныхъ, въ Астраханской губерніи есть и такіе, отхожіе промысла составляютъ—на основаніи донесеній Волостныхъ Правленій—единственный источникъ существованія. Въ этому слѣдуетъ добавить, что, наравнѣ съ мужскимъ, ходитъ на посторонніе заработки и женское поколѣніе, хотя только, по-видимому, въ заботахъ о нарядахъ, почему Волостныя Правленія, въ большинствѣ случаевъ, щадя скромность прекраснаго пола, глухо свидѣтельствуютъ, что заработки женщинъ, кромѣ другихъ надобностей, идутъ и на одежду.

Первое мѣсто по числу лицъ, ищущихъ заработковъ на сторонѣ, принадлежитъ Енотаевскому уѣзду, изъ котораго въ отчетномъ 1898 году уходило на заработки 13,035 душъ обоаго пола: 6,728 муж. и

6,307 жен.; второе—Царевскому, изъ котораго отлучалось для той же цѣли 6,851 душ. (4,009 муж. и 2,842 жен.); третье мѣсто занимаетъ Черноярскій уѣздъ, изъ него искало заработковъ на сторонѣ 4,165 душ. (2,040 муж. и 2,125 жен.); здѣсь обращаетъ на себя вниманіе то обстоятельство, что число женщинъ, уходящихъ на заработки, превышаетъ таковое же мужчинъ; за нимъ слѣдуетъ Красноярскій уѣздъ, который выслалъ на сторону 2,066 душъ обоаго пола—2,024 муж. и 42 жен. Преобладающее число мужчинъ объясняется тѣмъ, что изъ Хожетаевской волости означеннаго уѣзда, населенной магометанами, уходило 1,900 муж. и не одной женщины. Последнее мѣсто занимаетъ Астраханскій уѣздъ, изъ котораго выходило на заработки 1,681 душ. обоаго пола, именно: 580 муж. и 1,101 женщинъ.

Хотя въ числѣ 40 волостей, высылающихъ населеніе на сторонніе заработки, числится и Началовская волость, гдѣ отходъ, по-видимому, только начался, и изъ которой пока ходятъ для заработковъ въ волости всего три человекъ, но есть и такія, гдѣ на отходъ выходитъ едва не половина наличнаго населенія. Ниже въ таблицахъ приведены абсолютныя цифры, здѣсь же мѣсто переименовать волости по-порядку увеличенія количества уходящихъ на заработки и возрастанія процентнаго отношенія числа уходящихъ къ наличному населенію волости. Первое мѣсто занимаетъ Николаевская волость Царевского уѣзда, въ которой изъ 25,357 наличныхъ душъ уходило въ 1898 г. всего 21, что составитъ 0,08%, второе мѣсто будетъ принадлежать Началовской волости, такъ какъ изъ нее искало заработковъ на сторонѣ только 3 человекъ или 0,12% наличнаго населенія (цифровыя данныя наличнаго населенія взяты изъ Памятной книжки Астраханской губерніи на 1899 годъ), за ней слѣдуетъ Аксайская—0,29%, Калмыцко-Балкская—0,67%, Цацынская—0,85%, Свѣтлоярская—0,85%, Пришибинская—1,01%, Царевская—1,10%, Завѣтинская—1,36%, Слободская—1,86%, Средне-Погроминская—2,30%, Солодовская—3,38%, Верхне-Ахтубинская—3,48%, Элистинская—3,62%, Кучерганская—3,92%, Разночинская—4,11%, Молчановская—4,36%, Владимірская—4,52%, Петроповловская—4,67%, Кочевная—5,72%, Ново-Никольская—6,75%, Каменноярская—6,76%, Средне-Ахтубинская—7,73%, Карантинная—10,59%, Ивановская—10,64%, Солодниковская—10,87, Полого-Займищенская—11,73%, Колобовская—12,44%.

Капустиноярская — 14,28⁰/₀, Яндыковская — 14,95⁰/₀, Николаевская Ено-таев. — 16,37⁰/₀, Старицкая — 18,78⁰/₀, Харабалинская — 20,27⁰/₀, Золотухинская — 20,58⁰/₀, Тундутовская — 20,88⁰/₀, Солено-Займищен-ская — 22,22⁰/₀, Болхунская — 26,44⁰/₀, Княжевская — 29,91⁰/₀ и на-конец Хожетаевская волость, гдѣ изъ 4,163 душъ обоего пола ухо-дило на сторону всего 1,900 чел., что составляетъ 45,64⁰/₀ наличнаго населенія.

Въ Астраханской губерніи слѣдуетъ различать отходъ сельскаго населенія за предѣлы своей волости и отходъ за предѣлы губерніи. Перваго рода отходъ распространенъ болѣе, чѣмъ второй. Рыболовство привлекаетъ къ себѣ массу рабочихъ рукъ. За предѣлы губерніи ухо-дять крестьяне для заработковъ: въ Саратовскую, Самарскую, Ставро-польскую губернію, въ Калмыцкую степь, въ Область Войска Донскаго и Терекую, Баку, Петровскъ, Сальяны, Гурьевъ, въ черни Каспійскаго моря и на Волгу. Подавляющее большинство идетъ на промысловыя ра-боты, сравнительно меньше — на полевые, сѣнокосныя, бахчеводство и въ личныя услуги; нѣкоторые ищутъ заработковъ на сторонѣ мастер-ствомъ и ремеслами, другіе — поденными работами. Чистый заработокъ колеблется отъ немногихъ рублей до десятковъ и сотенъ. Чтобы пред-шествовавшія строки не показались голословными, уместно будетъ при-вести двѣ или три выдержки изъ рапортовъ Волостныхъ Правленій: Слободское Волостное Правленіе рапортуетъ, что на земледѣльческія ра-боты, молотьбу хлѣбовъ уходятъ съ 1 Августа на три мѣсяца, рав-нымъ образомъ въ это-же время и на такой-же срокъ уходятъ на паш-ню подъ парь, на плотничныя работы — съ 1 Октября по 1 Юня; на молотьбу хлѣбовъ уходятъ преимущественно въ Область Войска Дон-скаго, на пашню въ Новоузенскій уѣздъ и на плотничныя работы въ Баку. Во время молотьбы зарабатываетъ мужчина до 50 р., женщина до 30 р., во время пашни — мужчина до 30, женщина до 15 р., а на плотничныхъ работахъ заработокъ простирается до 220 р. Расходы въ пути до мѣста заработковъ колеблются отъ одного до десяти рублей на человѣка, такая-же сумма расходуется и на обратный путь. Рабочимъ по земледѣлію на мѣстѣ расходовъ никакихъ не требуется, такъ какъ они нанимаются на работы съ хозяйскимъ продовольствіемъ. Плотни-камъ во время заработковъ приходится тратить на содержаніе отъ 8 до 12 рублей въ мѣсяцъ на человѣка.

Верхне-Ахтубинское Волостное Правленіе доносить, что уходят на заработки: а) со второй половины Февраля и до праздника Св. Троицы на рыбные промысла въ гор. Астрахань, Дербентъ; съ конца Іюня мѣсяца до начала Сентября въ Донскіе предѣлы, и частью въ Новогригорьевскій и Медвѣженскій уѣзды Ставропольской губерніи на сѣнокосы и уборку хлѣбовъ; в) съ начала Марта до Ноября (на время навигаціи) нѣкоторые крестьяне нанимаются матросами на пароходы и баржи по р. Волгѣ; г) въ Февралѣ мѣсяцѣ — въ затонъ противъ гор. Царицына на чистку и подготовленіе къ плаванію разныхъ судовъ, срокомъ не болѣе 2 или 3 недѣль и д) въ теченіе всего года ходятъ на поденныя работы въ Царицынѣ. На рыбные промысла въ Астрахань, на полевыя работы въ Донскую область и Ставропольскую губернію идутъ и работу прискиваютъ на мѣстѣ, равно какъ въ Царицынѣ и затонѣ противъ него. На рыбный промыселъ въ Дербентъ, куда отправляются еще пока въ незначительномъ количествѣ, подражаются въ Царицынѣ, иногда-же и дома. Главныя условія найма на работы приблизительно слѣдующія: а) на рыбный промыселъ въ Дербентъ проѣздъ на работы и обратно на хозяйскій счетъ, при наймѣ — небольшой задатокъ, остальные деньги по окончаніи работъ, всѣ рыболовныя снасти и продовольствіе хозяйское; б) на Астраханскихъ промыслахъ задатка нѣтъ, плата при расчетѣ, проѣздъ свой, продовольствіе хозяйское, в) для остальныхъ работъ, кромѣ поденныхъ, задатка нѣтъ, жадованье по-мѣсячно, продовольствіе свое. На рыбныхъ промыслахъ въ Астрахани и Дербентѣ за весь срокъ обыкновенно получаютъ мужчины отъ 20—25 р., женщины — отъ 12 до 15 р. Заработки на полевыхъ работахъ находятся въ зависимости отъ урожая хлѣбовъ и травъ, а потому и колеблются между 10 и 30 рублями. Матросы за навигаціонное время получаютъ отъ 70 до 120 р. причеиъ расходуютъ изъ этой суммы на продовольствіе и одежду до 50 рублей. По свѣдѣніямъ Средне-Ахтубинскаго Волостнаго Правленія крестьяне этой волости на сторонніе заработки уходятъ въ Мартѣ и возвращаются къ 15 Мая и 1 Октября, они нанимаются на рыбные промысла, хлѣбопашество и другія работы; идутъ въ г. Астрахань, Царицынѣ и въ Область Войска Донскаго. На заработки уходятъ, не подрядившись дома, а ищутъ работы, придя на мѣсто. На рыбныхъ промыслахъ зарабатываютъ мужчины отъ 25 до 35 р., женщины 15—25 р. и подростки

отъ 10 до 20 р. Въ Царицынъ и Область Войска Донскаго уходятъ только одни мужчины и нанимаются въ хлѣбопашцы и чернорабочіе съ того-же 15 Марта до 1 Октября, и ихъ заработокъ колеблется отъ 40 до 60 р. Но далеко не такую картину стороннихъ заработковъ представляетъ въ своемъ рапортѣ Разночинское Волостное Правленіе— оно доноситъ, что со вскрытіемъ льда на Волгѣ мужчины уходятъ на весенній срокъ до 15 Мая на рыболовство въ Каспійское море. Подряжаются обыкновенно еще зимою между 6 и 25 Декабря на крупныхъ промышленниковъ въ Астрахани съ круговымъ другъ за друга ручательствомъ. При этомъ заподрядившіеся обязываются ловить рыбу и сдавать ее рыбопромышленникамъ по заранѣе обусловленной цѣнѣ, зачастую въ 3—4 раза ниже существующей рыночной; въ результатѣ такого договора почти всегда является недоловъ задаточной платы. Задатки выдаются отъ 30 до 40 р. на лодку при двухъ рабочихъ. Расходы въ пути, на мѣстѣ и обратно—рыбопромышленника, и во время лова за его счетъ идетъ и довольствіе: хлѣбъ, пшено, чай. Задатки тратятся на содержаніе семьи во время зимы. Вслѣдствіе низкой уговоренной платы задатки рѣдко залавливаются; большею частью бываютъ недоловы, почему крестьяне не только не выходятъ изъ нужды и бѣдности, а еще болѣе запутываются въ нее; этому успѣшно способствуютъ не точно выговоренныя условія подряда, векселя на задатки и иски по нимъ.

Упомянувъ про нотаріальныя условія и контракты съ ихъ неустойками и штрафами, Карантинное Волостное Правленіе также свидѣтельствуетъ о неприглядной сторонѣ обязательствъ, принимаемыхъ крестьянами на себя, и въ свою очередь заявляетъ, что крестьяне этой волости, промышленяющіе въ Астраханскомъ уѣздѣ рыболовствомъ, какъ отхожимъ промысломъ, въ настоящее время все болѣе и болѣе уклоняются отъ заключенія контрактовъ.

Такъ какъ главная масса рабочихъ требуется на рыбные промысла, то и остановимся на условіяхъ подряда на нихъ нѣсколько болѣе. Подряжаются обыкновенно по путинно съ 1 Марта и распаленья по 15 Мая; распаленскіе рабочіе получаютъ, точнѣе, въ прежнее время получали рублей на 5 дешевле и приходятъ на работы обыкновенно къ 15 Марта, а иногда, когда весна ранняя, въ одно время съ Мартовскими, теряя въ такомъ случаѣ въ цѣнѣ. Рабочіе въ предшествовав-

ше годы получали на всѣхъ промыслахъ хозяйское содержаніе: хлѣбъ, муку, пшено, чай, рыбы мелкой на котель, а женщинамъ даже въ положеніе ставился и сахаръ, кромѣ того, мужчинамъ выдается сукно, поршни и полубахилы. Въ весну того-же 1899 года, какъ опубликовано было въ № 19 «Астр. Листка» за только что упомянутый годъ, нѣкоторые рыбопромышленники намѣревались нанять рабочихъ дешевле противъ прошлыхъ лѣтъ, а равно убавить имъ продовольствіе. Къ сбавкѣ жалованья и уменьшенія продовольствія примѣръ подалъ И. В. Беззубиковъ, а за нимъ послѣдовали фирмы: Рябикова и Платонова. Нужда взяла свое и рабочіе, неуступившіе къ другимъ фирмамъ нанялись съ убавкой продовольствія, почему имъ во время работы придется, говорилось въ замѣткѣ, за свой счетъ покупать муку, пшено, чай и сахаръ, а главное—покупать у тѣхъ фирмъ, у которыхъ они работаютъ.

Было время, когда не стѣснялись брать на промысловыя работы женщинъ съ грудными и малыми ребятами, нынѣ-же контрактами обязываютъ не имѣть съ собою дѣтей. На весну 1899 года рабочіе изъ верховыхъ селъ были наняты по роду работы на срокъ и за плату: рабочіе при неводной тягѣ съ 1 Марта по 15—20 Мая 22—23 руб., съ распаленья 17—18 р., неводчики 27—28 р., съ распаленья 21—22 р., женщины 15—16 р., съ распаленья 9 р. 50 к.—10 р. 50 к., парни съ 15 по 18 лѣтъ, по усмотрѣнію, за цѣну женщинъ. Кормишки на рыбницы 23—25 р. Содержаніе было выговорено: муки третьяго сорта 10—20 пун., пшена 10 фун., чая $\frac{1}{8}$ доски въ мѣсяцъ и хлѣба по три фунта въ сутки; послѣднее считается вполнѣ достаточнымъ въ артели, такъ что артель за недобранное продовольствіе получаетъ съ конторъ деньги. Рыба на вареве выдается мелкая. По словамъ «Астраханскаго Листка» 1899 годъ отъ 16 Декабря № 272, рыбопромышленныя фирмы чрезъ подрядчиковъ начали производить наемку рабочихъ на весну 1900 года съ 1 Марта по 20 Мая: женщины подряжены были на весь срокъ по 19 р. 50 к., мужчины по 22 р., съ 15 Марта по 20 Мая—женщины по 18 р. 50 к., мужчины по 20 р., задатки выданы полностью. Осенніе, а также жарковскія цѣны, устанавливаются преимущественно женщинамъ около 7 руб. 50 коп.—8 руб., мужчинамъ-же отъ 10 до 12 руб. въ мѣсяцъ; сроки же выговариваются разные: на одинъ, два и болѣе мѣсяцевъ.

Подрядчики по большей части служат посредниками между хозяевами и рабочими. Конторы заблаговременно назначают подрядчикамъ какое количество народа нужно приготовить, что они и дѣлаютъ, набирая народъ по своему усмотрѣнію по селамъ; дѣло конечно не обходится безъ вымогательства за посредничество. Довѣренные отъ конторы ѣздятъ по селамъ и заключаютъ условія съ подрядчиками, которымъ и выдаютъ задатки отъ 3 до 10 р. на человѣка, невидя большаго числа рабочихъ, оттого и случается, что по спискамъ подряджены одни, а на мѣсто являются другіе непоименованные въ контрактахъ. Въ 1889 году фирма Базилевскаго, видя громадное зло въ посредничествѣ подрядчиковъ и убѣдясь, что на ихъ долю перепадаетъ львиная часть, измѣнила такой порядокъ. Она довела роль подрядчиковъ до минимума, а именно: посланные отъ конторы лично нанимали каждаго рабочаго, которому на руки выдавался задатокъ, на промыслахъ велся расчетъ не по артелямъ, а каждаго человѣка рассчитывали отдѣльно, такъ что подрядчикъ не получалъ на руки ни копѣйки. Обязанность подрядчиковъ заключалась лишь въ томъ, что они къ извѣстному времени должны были приготовить въ означенныхъ пунктахъ распаленскихъ рабочихъ для посадки на суда, а мартовскихъ поторопять къ выходу съ тѣмъ расчетомъ, чтобы перваго Марта быть готовыми къ работѣ. Первая наемка такимъ путемъ рабочихъ была произведена лично, бывшимъ въ то время управляющимъ Синеморскими промыслами Базилевскаго, Ф. И. Пелль, который, познакомясь на мѣстѣ съ бытомъ рабочаго люда, сдѣлалъ все, что только было возможно, чтобы скрасить далеко неотрадную жизнь на рыболовныхъ промыслахъ. Съ передачею рыболовныхъ Синеморскихъ водъ въ аренду торговой фирмѣ «Марговъ и Беззубиковъ,» этотъ благой починъ Ф. И. Пелля канулъ въ вѣчность. А между тѣмъ онъ долженъ-бы имѣть послѣдователей, такъ какъ среди Астраханскаго купечества не все кулаки, а встрѣчаются люди и интеллигентные; съ другой стороны, продолжая мѣстное купечество начинаніе довѣреннаго фирмы Ф. И. Базилевскаго, не имѣло-бы мѣсто въ жизни Астраханскаго рыбаго промысла такое нежелательное явленіе, какъ уходъ рабочихъ съ промысловъ. По поводу чего, въ прошломъ 1899 году, была помѣщена въ журналъ «Знамя» корреспонденція, наглядно рисующая условія найма на рыбные промыслы. Она настолько характеризуетъ обычай подрядовъ, что кажется

будетъ не лишнимъ привести ее въ выдержкѣ, позаимствованной изъ «Астраханскаго Вѣстника» за 1899 годъ. Въ № 2933 упомянутой газеты читаемъ: «Знамя» приводитъ одинъ характерный документъ, обрисовывающій положеніе рабочихъ на Астраханскихъ рыбныхъ промыслахъ. На необходимость законодательнаго упорядоченія положенія дѣлъ на Астраханскихъ промыслахъ, говорить журналъ, давно уже указывалось. Принципъ государственнаго вмѣшательства, такъ или иначе осуществленный въ сферѣ обрабатывающей промышленности, совсѣмъ еще не проникъ въ темное царство Астраханской рыбопромышленности, а между тѣмъ нигдѣ такъ не сказывается необходимость государственнаго воздѣйствія. Разсчитывать на свободную инициативу во всякомъ случаѣ не приходится, съ одной стороны мы видимъ группу хозяевъ и хозяйчиковъ, которые, что естественно и понятно, заняты преслѣдованіемъ только своихъ интересовъ, съ другой стороны передъ нами темная и безсознательная масса, постигающая значеніе принимаемыхъ ею на себя обязательствъ (иногда прямо чудовищныхъ) только въ камерѣ Судьи. Этотъ сумбуръ отношеній, ясное дѣло, не возможенъ. Трудящаяся масса должна быть поставлена въ болѣе правильное отношеніе къ производству. Этого требуютъ какъ интересы лицъ, трудящихся на рыбныхъ промыслахъ, такъ и интересы самаго промысла, такъ какъ очевидно, что пока будутъ возможны такіе фантастическіе контракты съ рабочими, какъ ниже приводимый, не можетъ быть и рѣчи объ упорядоченіи производства и устраненіи хищничества, составляющаго бичъ нашей рыбопромышленности.» Далѣе, ссылаясь на корреспонденцію изъ Астрахани, сообщается, что 3 Сентября 1897 г., временный купецъ уѣзднаго города Краснаго-Яра, Астраханской губерніи, г. Шугомъ, подалъ Красноярскому исправнику жалобу на своихъ работницъ, которыя внезапно прекратили работы, удалились съ промысла и временно остановились въ Красномъ-Яру, намѣреваясь вскорѣ отправиться на родину въ сосѣдній уѣздъ. При этомъ Шугомъ просилъ напомнить рабочимъ тѣ пункты договора, согласно которымъ они обязываются возвратитъ взятые ими въ задатокъ деньги и лишаются въ видѣ штрафа всего заработаннаго ими. Спрошенныя работницы заявили, что никакого договора они не заключали и содержатся-ли въ немъ условія, на которыя имъ указываютъ, онѣ не знаютъ. Такъ какъ возникло обвиненіе въ подлогѣ контракта, пришлось требовать его — вотъ точная копія:

1897 года Юля 10 дня. Мы нижеподписавшіеся крестьянки Астраханской губерніи, Енотаевского уѣзда, Никольской волости и села и Красноярскій временный купецъ, А. Н. Шугомъ, заключили настоящее условіе въ томъ, что мы, крестьянки, нанялись къ нему, Ш., на его собственный рыболовный промыселъ, подъ названіемъ Кигачь, для производства промысловыхъ работъ въ теченіе всей осенней путины сего 1897 года на слѣдующихъ условіяхъ: 1) срокъ нашей работы на вышесказанномъ промыслѣ долженъ быть съ 1 Августа и по 1 Ноября с. г., цѣною мы договорились получать отъ него, Ш. на каждую женщину по 7 р. 50 к. въ мѣсяць, т. е. по 22 р. 50 к. за весь вышесказанный срокъ. 2) Всѣ мы должны повиноваться и производить работу по приказанію его, Ш., или его служащихъ безпрекословно; въ случаѣ если кто либо изъ насъ пожелаетъ уйти съ промысла раньше 1 Ноября безъ дозволенія, то это лицо лишается всего заслуженнаго имъ жалованья; но если же Ш. найдетъ нужнымъ расчитать кого-либо изъ насъ и уволить съ промысла, то онъ, Ш., имѣетъ на это полное право. 3) Рѣзать обязана каждая изъ насъ ежедневно 1200 рыбъ, если же сверхъ этого будетъ нарѣзано рыбы, то онъ, Ш., платитъ за каждую, сверхъ вырѣзанную тысячу рыбъ, по 40 к. 4) Работать мы обязаны съ ранняго утра до двѣнадцати часовъ ночи; если кто либо изъ насъ во время работы не послушается приказа хозяина или его служащихъ, то въ первый разъ подвергается штрафу въ размѣрѣ 50 к., а во второй разъ до одного рубля, за каждый прохворный день — въ размѣрѣ слѣдуемой платы. 5) Въ случаѣ, не дай Богъ, могущаго произойти несчастія съ кѣмъ либо изъ насъ на промыслѣ, то онъ, Ш., отвѣчать за это не долженъ. 6) Положеніе полагается каждой изъ насъ слѣдующее: по 2 ф. черного хлѣба, по 1 ф. калача каждый день, по $\frac{1}{8}$ ф. чая русскаго и по 2 ф. сахару въ мѣсяць, рыбы для варки на свое продовольствіе мы должны брать мелкой и съ дозволенія на то плотоваго приказчика. 7) Въ задатокъ при заключеніи сего условія каждая изъ насъ получаетъ по 3 р.; въ случаѣ, если кто либо изъ насъ, получивъ задатокъ, не явится въ назначенное время на работу, то, кромѣ немедленнаго возврата задатка, платитъ еще штрафъ въ размѣрѣ 5 рублей.

Вслѣдствіе обвиненія Шугомъ въ подлогѣ договора допрошены были рабочіе. Подтвердивъ прежнее заявленіе, онъ такъ объяснили при-

чину своего бѣгства съ промысла: хлѣба давали мало — всего по 2 фунта. Ушли всѣ онѣ съ работы, потому что Шугомъ съ ранняго утра до 12 часовъ ночи заставляетъ работать, не давая отдыха. Возвращаться на работы къ Шугомъ не желаютъ. Затѣмъ оказалось, что договоръ отъ имени Шугомъ заключенъ его приказчикомъ, который показалъ, между прочимъ, что при чтеніи условія въ волостномъ правленіи, заключеннаго яко-бы 36 женщинами, на лицо находилось послѣднихъ лишь 12 человѣкъ. Допрошены были всѣ женщины, отъ имени которыхъ былъ подписанъ контрактъ; при этомъ многія изъ нихъ заявили, что онѣ дали свое согласіе на заключеніе договора въ то время, когда получали у себя на квартирѣ задатокъ отъ подрядчицы; иныя заявили, что слышали чтеніе договора и согласились на его условія вполне сознательно. Одна мать говорила, что она отпустила дочь свою на работу, не зная условія, полагаясь на подрядчицу, что обыкновенно и практикуется при наймахъ на ватаги. Нѣкая Θεодосія Р. показала, что задатка она не получала и въ волостномъ правленіи, при заключеніи условія не была, такъ какъ находилась въ то время на погосѣ. Задатокъ за нее и сестру ея Олимпиаду получила ихъ мать, прочитали-ли въ волости матери условіе, этого она не знаетъ и росписываться за себя въ этомъ условіи никого не просила. Мать этихъ злополучныхъ дѣвушекъ Татьяна Р. призналась, что она получила задатокъ за себя и дочерей, слышала чтеніе договора и просила росписаться за себя и дочерей. Такъ какъ возникла мысль о преступленіи по должности со стороны волостныхъ старшины и писаря, то дѣло поступило на разсмотрѣніе подлежащаго земскаго начальника.

При заключеніи контракта и выдачѣ задатка выправляется билетъ на отлучку, онъ стоитъ 25—30 к.; нѣкоторыя конторы и гербовой сборъ относятъ на счетъ рабочихъ, для чего дѣлается раскладка.

Мартовскіе рабочіе идутъ изъ селъ въ Астрахань пѣшкомъ, берется лишь одна или двѣ подводы изъ села для поклажи и малосильныхъ, если путь дальній; когда не хватаетъ хлѣба, то многіе и собираются. Располенскіе рабочіе собираются подрядчиками въ указанные пункты для посадки на баржи, на которыхъ и доставляются на промысла. Заборы денегъ рабочими на промыслахъ въ счетъ платы бывають очень небольшіе, по большей части рабочимъ причитается

въ выдачѣ полная сумма. Но картина мѣняется: если рабочій заболѣетъ и схватитъ простуду—особенно тяжело отзывается въ холодныя весны жизнь въ холодныхъ камышевыхъ шалашахъ—за прохворные дни дѣлается, согласно получаемого заработка, вычетъ, не укоснительно наблюдаемый всѣми рыбопромышленниками и большими и малыми. Въ такомъ случаѣ вмѣсто заработка, который долженъ бы принести крестьянинъ домой, легко можетъ случиться, что онъ придетъ въ село больной и безъ гроша денегъ. За послѣднее время эксплуатаціи Базилевскимъ, при управленіи Ф. И. Пелля, своихъ Синеморскихъ водъ за прохворные дни вычета не полагалось, хотя бы рабочій пролежалъ бы весь срокъ, онъ получалъ полностью всю уговоренную плату, а на случай смерти каждый рабочій былъ застрахованъ, и семья каждаго такого несчастнаго выдавалось страховая премія въ 300 руб., но и этотъ благой починъ остался безъ послѣдователей.

В. Дремковъ.



СВѢДѢНІЯ

— 0 —

Ч И С Л ъ Л И Ц ъ

уходившихъ на отхожіе промыслы за предѣлы губерній

за 1896, 1897 и 1898 года.

Наименованіе волости	КОЛИЧЕСТВО ЗЕМЛИ		Налицаго населенія обоего пола	ЧИСЛО УХОДИВШИХЪ НА ЗАРАБОТНИ					
	Удобной	Неудобн.		1896 г.		1897 г.		1898 г.	
				М.	Ж.	М.	Ж.	М.	Ж.
А с т р а х а н с к і й									
Началовская	5565	4316	2602	3	—	2	—	3	—
Царевская	14928,8	20850,5	8394	87	—	93	—	93	—
Дмитріевская	489,2	157,9	1623	—	—	—	—	—	—
Чаганская	42551	15603	13584	—	—	—	—	—	—
Икрянинская	14804,6	21336,7	10009	—	—	—	—	—	—
Лядыковская	45252,5	34774,6	8058	200	790	220	885	235	970
Кочевная	8400	10805,8	697	38	—	35	—	40	—
Карантинная	4669	6928,8	2322	182	146	130	134	115	131
Кучерганская	5675	6072	2396	75	—	76	—	94	—
К р а с н о я р с к і й									
Разночинская	55614	7298,4	1452	65	—	80	—	60	—
Петропавловская	12710	—	2279	52	26	67	33	64	42
Хожетаевская	164245	330664	4163	1950	—	1880	—	1900	—
Теплинская	18900	17911	5216	—	—	—	—	—	—
Никольская	—	11789,4	1846	—	—	—	—	—	—
Е н о т а е в с к і й									
Ивановская	16359	100	5752	460	413	570	483	314	299
Никольская	24672,1	11744,8	10503	850	970	840	865	820	900
Болхунская	40352,4	60399,5	16158	1600	2500	2190	3000	1700	2500
Золотухинская	34745,1	35800,3	10633	928	754	1120	950	1145	945
Харабалинская	44624	46475	12750	1241	932	1499	1092	1500	1085
Княжевская	29544	24417,2	6108	929	462	1135	548	1249	578
Ч е р н о я р с к і й									
Каменноярская	19446	22662,6	9197	350	485	400	525	348	378
Солодниковская	11427,2	14431,4	5683	266	322	340	415	289	329
Солено-Займищенск.	12348	10041	4649	497	571	528	542	508	525
Старицкая	19769,5	26311	6646	585	601	549	735	538	711
Свѣтлоярская	16279	30675	12830	66	47	74	42	61	49
Цадынская	5686	8847	2886	43	—	38	—	25	—
Аксайская	55097	48233	11796	275	40	275	40	35	—
Киселевская	35052	31535	5026	—	—	—	—	—	—
Завѣтнинская	50665,8	72629,2	8126	81	24	70	49	79	32
Тундутовская	45310	67309	5017	220	100	290	150	130	15
Ремонтинская	33666	35726	7345	—	—	—	—	—	—
Крестовская	54051	28865	9558	—	—	—	—	—	—
Элистинская	9532	6168	3113	35	64	30	74	27	86

Въ какія мѣстности ходять	На какія работы	Сколько времени и въ какое время года бываютъ въ отлучкѣ	Съ какихъ лѣтъ въ отхожіе промыслы ходять обоего пола подростки	
			Муж.	Жен.
у ѣ з	Д ъ			
Астрахань	садовья	около 6 мѣсяц.	—	—
Астр. и Красн. уѣзды	пром. судов. и бахч.	весною и лѣтомъ	16	—
Астраханскій уѣздъ	промысловья	около 5 мѣсяц.	12	12
Астраханскій уѣздъ	промысловья	около 2 ¹ / ₂ мѣс.	15—16	—
Астр. и Красн. уѣзды	рыболов. и пром.	около 5 мѣсяц.	15	16
Астраханскій уѣздъ	пром. и сол. дѣло	около 7 мѣсяц.	—	—
у ѣ з	Д ъ			
Астр. и Красн. уѣзды	рыболовство	около 2 ¹ / ₂ мѣс.	18	—
Астр. и Красн. уѣзды	промысловья	около 6 м. и бол.	14	16
Астр. и Красн. уѣзды	промысловья	около 6 мѣсяц.	14	—
у ѣ з	Д ъ			
Астраханскій уѣздъ	промысловья	около 6 мѣсяц.	12	12
Астр. и Красн. уѣзды	промысловья	около 6 мѣсяц.	13	13
Аст. и Красн. у. Сальяны	промысловья	около 6 мѣсяц.	12	12
Астр. и Красн. уѣзды	промысловья	около 5 мѣсяц.	12	12
Аст. и Красн. у. и море	пром. и рыболов.	около 5 ¹ / ₂ мѣс.	16	14
Астр. и Красн. у. и море	пром. и рыболов.	около 4 мѣсяц.	15	15
у ѣ з	Д ъ			
Астр. и Красн. уѣзды	промысловья	около 2 ¹ / ₂ мѣс.	15	15
Астр. и Бакин. уѣзды	промысловья	осеньзимаивесна	16	16
Астр. и Красн. уѣзды	промысловья	около 5 мѣсяц.	15	15
Астр. и Красн. уѣзды	промысловья	около 7 мѣсяц.	13	18
Астр. и Красн. уѣзды	промысловья	около 2 ¹ / ₂ мѣс.	14	14
Астр. и Красн. уѣзды	рыболовство	весною	17	—
Савр. губ. и на р. Волгу. Область Войска Донскаго	убор. хлѣб. и травъ	весною и лѣтомъ	17	15
Цар. и Ен. у. и Дон. обл.	черн. раб. въ хоз.	весною и лѣтомъ	14	17
Царев. и Енот. уѣзды	убор. травъ и хлѣба	одинъ мѣсяцъ	—	—
Калмыцкая степь.	(садовья) лѣсныя	6—7 мѣсяцевъ	12	12

Наименованіе волости	КОЛИЧЕСТВО ЗЕМЛИ		Наличнаго населенія обоюго пола	ЧИСЛО УХОДИВШИХЪ НА ЗАРАБОТНИ						
	Удобной	Неудобн.		1896 г.		1897 г.		1898 г.		
				М.	Ж.	М.	Ж.	М	Ж.	
	Ц а р е в с к і й									
Владиміровская . . .	20216,3	99590	25135	673	580	722	389	824	313	
Болобовская . . .	20419,8	25169,6	4137	365	160	395	180	355	160	
Полого-Займищенск.	18040,9	1110	4704	125	383	119	412	133	419	
Капустиноарская . .	59801	71426,3	14623	800	1200	900	1300	900	1200	
Пришибинская . . .	64240	77277	22703	95	150	125	215	80	150	
Солодовская	35262	25262	7976	180	100	210	100	190	80	
Заплавинская . . .	40078	52172	12481	150	40	110	30	140	40	
Средне-Ахтубинская	42244,7	44597,7	10212	350	124	344	121	640	150	
Верхне-Ахтубинская	27300,2	25083,9	6747	226	52	238	45	195	40	
Средне-Погроминск.	16567,1	3601,5	5157	60	—	98	5	106	13	
Верхне-Погроминск.	20004	16547	4697	—	—	—	—	—	—	
Рахинская	26573	28869	6617	—	—	—	—	—	—	
Ново-Никольская . .	16190	2286	5565	125	85	175	120	215	160	
Калмыцко-Балкская	23816,9	9772,5	7729	31	17	71	28	40	10	
Быковская	19997	9699	6341	—	—	—	—	—	—	
Балыклейская . . .	11923	6612	5295	—	—	—	—	—	—	
Кисловская	21942,8	16554,1	7248	—	—	—	—	—	—	
Никольская	93996,1	53066,5	25357	8	3	13	4	17	4	
Слободская	11769,2	8924,8	4050	32	13	30	10	55	20	
Молчановская . . .	14790,9	11214,1	4628	102	66	118	78	119	83	

Въ какія мѣстности ходятъ	На какія работы	Сколько времени и въ какое время года бываютъ въ отлучкѣ	Съ какихъ лѣтъ въ отхожіе промыслы ходятъ обоого пола подростки	
			Муж.	Жен.
У Ѣ З	Д Ъ			
Астрах. и Краснояр. уѣзды, Возжій кромисага, Гурьевъ	промысловыя	около 6 мѣсяц.	17	15
Астр. и Красн. уѣзды	промысловыя	около 2 ¹ / ₂ мѣс.	16	16
Астрах. и Краснояр. уѣзды, Кизилар- скій округъ	промысловыя	около 4 ¹ / ₂ мѣс.	12	12
Астрах. и Краснояр. уѣзды и Даге- станская область	промысловыя	2—8 мѣсяцевъ	16	15
Аст. Дон. обл. Кал. степь	пром. убор. травъ	около 2—3 мѣс.	—	15
Астр. и Красн. уѣзды	промысловыя.	около 2 ¹ / ₂ мѣс.	15	15
Аст. и Крас. у. Дон. обл.	пр. уб. хлѣб. и трав	около 4 мѣсяц.	15—17	15—17
Астрах. уѣзд., Дербентъ, Донецкая об- ласть, Ставроп. губернія	промис. уборка хлѣба и травъ судовое и разное мастерство	круглый годъ	18	18
Астрах. и Краснояр. уѣзд. и Донецкая область, Став. губ., Царицинъ, р. Волга	промис., уборка хлѣба, судовое и поденныя работы	круглый годъ	17	16
Аст. и Крас. у. и Дон. обл.	пром. уборка хлѣба	4 ¹ / ₂ мѣсяца	15	15
Астр. и Красн. уѣзды	промысловыя	2 мѣсяца	17	17
Астр. и Цариц. уѣзды	промысловыя	около 4 мѣсяц.	17	17
Астрах., Камышинъ и села Царев- скаго уѣзда.	промис. рыболовство, сапожное и кузнечное мастерства	1-4 м. ирѣд. 1-12 м.	17	16
Дон. обл., Баку, Сам. г.	уб. хлѣб., плот. раб	разные сроки	16	16
Цар. у. и Кавказьеземли	пол. раб., прислуга	круглый годъ	13	14

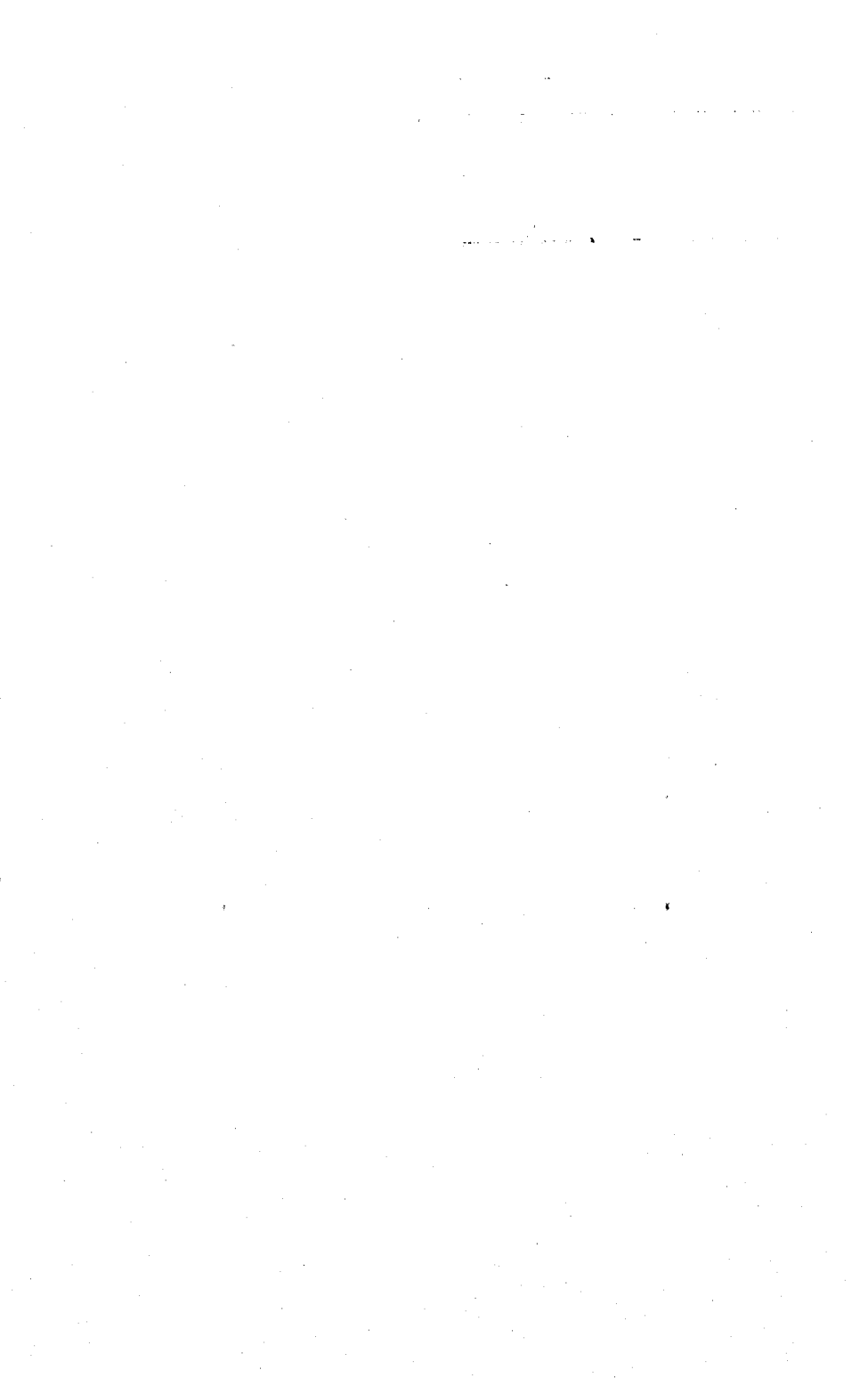

АЛФАВИТНЫЙ УКАЗАТЕЛЬ

фамилій лицъ, содержащихся въ Адресъ-Календаръ и проживающихъ въ г. Астрахани.

Стран.	Фамилія, имя и отчество	Мѣстожителство
А.		
156	Аббасъ-Оглы А. В.	5 уч., 1-я Армянская ул., д. Алиева.
35	Абалихинъ А.	2 уч., Старо-Кузн. ул., д. Вендеревскаго.
32, 33, 61, 74, 81	Абеловъ Г. Н.	4 уч., Наб. р. Кутума, д. Абкарова.
41	Абкаровъ Х. И.	5 уч., Крѣпша, собственный домъ.
39	Абольяницъ І. І.	4 уч., за Ямгурчевск. мост., д. Дуридова.
78	Аваковъ А. А.	5 уч., Агабабовская ул., д. № 37.
65, 66	Аваковъ Н. А.	2 уч., Паробичебуторная ул., соб. д.
43	Авакумовъ Н. П.	4 уч., близъ Мих.-Арх. ц., д. Колпакова.
46	Аверковъ И. И.	3 уч., Глухой переулочъ, д. Хлѣбникова.
48	Аверковъ П. Н.	3 уч., Проточная ул., д. Артемьевой.
50	Авровъ М. К.	2 уч., Старо-Кузнечная ул., д. Смылова.
59, 125	Аврорскій М. Г.	Въ зданіи больницы Прик. Общ. Призр.
78, 155	Агабальянцъ С.	5 уч., Набер. Канала, д. № 104.
67	Адамскій Я. И.	4 уч., Армяно-Успен. ул., д. Аверьянова.
62, 157	Аджи-Усейновъ	5 уч., Армяно-Петропавлов. ул., соб. д.
57	Адриановъ Н. А.	4 уч., Католическая ул., д. Бахулина.
46, 48	Айвазовъ В. В.	4 уч., Армяно-Успенск. ул., д. Липатова.
157	Айдаровъ К.	5 уч., Персидская ул., собств. домъ.
50, 78	Айдынянцъ Г.	5 уч., Ильинская ул., д. Екатери. пер.
33	Акимовъ Ф. И.	4 уч., уг. Отдѣл. и Кудр. ул., д. Князева.
47, 68	Аладжаловъ К. Х.	3 уч., Набер. р. Кутума, д. Юсуповой.
74	Аладжаловъ С. М.	} 2 уч., Набер. Канала. д. Франгулова.
40, 61, 62	Аладжаловъ С. Э.	
67	Аладжевъ С. С.	Магазинъ бр. Тарасовыхъ.
78, 155	Аламдарова Е. Г.	5 уч., Персидская ул., д. Еминова, № 58.
47	Александровскій В. А.	4 уч., Отдѣленская ул., д. Лебедева.
58	Алексѣевъ И. М.	4 уч., Николо-Часовен. ул., д. Милова.

49, 118	Алексѣевъ П. П.	1 уч., Петро-Павл. площ., д. Куликова.
66	Алексѣевъ П. С.	1 уч., Банная ул., собств. домъ.
57	Алексѣевъ С. И.	3 уч., Наб. р. Волги, собств. домъ.
125	Алимовъ Н. Е.	Домъ Михаило-Архангельской церкви.
50, 57, 67,	Альбановъ А. И.	2 уч., Запасная ул., д. Анфилоговой.
73		
59, 60, 72,	Алѣевъ А. А.	2 уч., Большая Демидовская ул., д.
73		Мизандронцева.
62	Алѣевъ П. А.	3 уч. Глухой переул., д. Храмова.
50, 57, 65,	Аммосовъ К. М.	На Канавѣ у Землянаго моста, домъ
76, 135		Кондратьевой.
28, 69, 72	Андреевъ И. И.	6 уч., Наб. Варвац. Кан., д. Ховятина.
47	Андреевъ М. Я.	1 уч., Прод.-Волжск. ул., д. Колесникова.
31, 58	Андріановъ И. А.	4 уч., Николо-Часов. ул., д. Голубковой.
49, 67	Андріановъ Н. А.	4 уч., Католическая ул., д. Вахурина.
36	Аникииъ В. И.	4 уч., Солдатская ул., д. Кругликовой.
74	Анненбергъ А. М.	2 уч., ул. Армянск. базара, д. Пальмова.
47	Антикъ П. С.	2 уч., Экспланадн. ул., д. Джанумовыхъ.
47	Антоновъ И. М.	4 уч., Католическая ул., д. Грековой.
46	Антоновъ М. Ф.	4 уч., Наб. р. Кутума, д. Попова.
29	Антоновъ Н. Ф.	Набер. Варвац. Канала, д. Асатурова.
28, 57	Аплавинъ Е. А.	Николо-Часов. ул., д. насл. Аверьянова.
38	Арыловъ П. П.	2 уч., Паробичебургор. ул., д. Казачкова.
155	Аристакесъ	Домъ Армянскаго собора.
47	Аристовъ А. С.	4 уч., Безъимянный переул., соб. д.
156	Аригольдъ Г.	На р. Волгѣ, завед. Вейнертъ.
70, 74	Арустамова Е. Б.	} 2 уч., Спасская ул., д. Казачковой.
29, 31, 32,	Арустамовъ М. И.	
48, 51, 58,		
63, 65, 72,		
74		
64, 135	Архангельскій Ф. А.	Московская ул., д. Карягина.
56	Аршурова С. П.	Зданіе Женской гимназіи.
141	Астраханкина Л. Н.	При Троицкой церковно-приход. школь.
117	Астраханкинъ А. Н.	5 уч., 3-я Бакалд. ул., д. Астраханкиной.
28	Ауэръ А. П.	5 уч., Наб. Варвац. Канала, д. Исаева.
40	Афанасьевъ И. П.	2 уч., Наб. р. Кутума, собств. домъ.
37	Афанасьевъ М. А.	1 уч., Прод.-Волж. ул., д. Безъязычнова.
59	Афанасьевъ П. И.	2 уч., Наб. р. Кутума, соб. домъ.
157	Ашуровъ А. А.	2 уч., Екатерининская ул., д. Усейнова.

Б.		
74	Биевъ Е. Г.	5 уч., Армянская ул., д. Казачковой.
58	Багировъ И.	5 уч., 2-я Бакалдинск. ул., д. Новикова.
44, 133	Бадмаевъ Н. Б.	4 уч., Флоро-Лаврская ул., д. Чижевой.
37	Базяковъ П. А.	6 уч., Иоанно-Златоустовск. ул., соб. д.
62, 76	Вакулинъ И. Е.	2 уч., Набережная Канала, соб. домъ.
38	Баладинъ Я. И.	3 уч., Казанская ул., д. Горностаевой.
50, 51, 60	Балыклейскій А. И.	3 уч., Влнзъ Воздвиж. моста, соб. домъ.
42	Банесевичъ Е. Ф.	3 уч., Старо-Аптекарь. ул., д. Герасимова.
60	Банкова М. А.	2 уч., Почт. ул., д. Глазной лечебницы.
37	Барановъ В. Ф.	2 уч., Александров. бульваръ, соб. д.
59, 74	Барановъ П. П.	4 уч., Набережная Канала, соб. домъ.
35	Барановичъ П. Ф.	1 уч., д. Бр. Сергѣевыхъ.
77	Бареевъ М. М.	5 уч., 1-я Бакалдинская ул., д. № 4.
49, 121	Барсовъ С. Ф.	Наб. Канала, у Татар. м., д. Магометова.
37	Барышниковъ М. Н.	4 уч., Духосошеств. ул., д. Гор. Об-ва.
67	Басипжаговъ Г. А.	Контора Улуханова.
38	Басмановскій А. В.	3 уч., Пароходная ул., д. Брыксина.
155	Бахровъ Ф. Г.	5 уч., 1-я Бакалдин. ул., д. Асагурова,
43	Бахровъ С. Г.	5 уч., Атабабовск. ул., соб. д. № 27.
41	Бахровъ Х. Г.	5 уч., Армяно-Петропавл. ул., д. № 70.
67	Бахровъ Х. А.	5 уч., Армяно-Петропавл. ул., соб. д.
58	Беграмы-Бекъ И.	Противъ 6 участка.
79	Бежановъ Г. А.	2 уч., д. Казачковыхъ.
51, 45, 56, 66	Беззубиковъ И. В.	3 уч., Набер. р. Кутума, соб. домъ.
34	Безобразовъ А. Н.	1 уч., Прод.-Волж. у., д. Безъязыкова.
36	Безобразовъ Н. В.	4 уч., Биржевая ул., собств. д.
33, 34	Бекковъ П. Н.	2 уч., Полицейская ул., д. Сергѣевыхъ.
78	Бекназарьянцъ С. К.	5 уч., Кирочная ул., д. Портнова.
70, 61, 68	Бекуповъ А. А.	Пароходная ул., д. Воробьева.
56, 57	Бенземакъ А. А.	2 уч., Старо-Кузнечная ул., д. Смыслова.
68	Бергаутъ М. И.	3 уч., д. Водопроводнаго Общества.
50, 64, 76, 124, 125, 133, 135, 139	Березинъ Т. П.	2 уч., Ахматовская ул., домъ причта Гостинно-Николаевской церкви.
47	Бернардъ Е. А.	5 уч., у Полиц. моста, д. Бурджаловыхъ.
47	Бернардъ Н. А.	1 уч., на Волгѣ, д. Рябичева.

31, 45, 63, 75, 117, 121 35 121 59 69 51, 133, 135 65 50, 68 37 39 48 28 34 66 77, 141 140 35 58 40, 61, 66, 77 34, 69 41, 38 37 74 41 156 40, 61, 70 155 72 77 45, 59, 62, 67, 69, 77, 156 65, 124 31, 46, 48 56	Бирюковъ И. А. . . . Бпрюковъ М. Д. . . . Бирюковъ П. И. . . . Битюцкій А. В. Блаженковъ В. М. . . . Благодаровъ М. Д. . . . Близнюковъ І. Бобровъ Н. В. Богдановъ П. Н. Боголюбовъ И. Г. Богомолецъ К. Н. Богословскій П. И. . . . Болдыревъ А. П. Борейша Ф. Ф. Боровковъ М. М. Боровковъ П. М. Бочковский Г. И. Браунъ Ф. Г. Бредневъ Г. И. Бредрихъ И. О. Бржезовскій А. І. Брыксинъ Ф. Н. Будагова Е. Г. Будкевичъ К. Л. Бураковъ М. Л. Бураковъ П. Е. Бурджалова Е. И. Бурджаловъ Н. А. Буйко А. О. Буйко Л. М. Буйловъ С. С. Буйновскій А. Л. Буслаевъ А. Я.	6 уч., Варвац. Каналь, соб. домъ. 2 уч., Старо-Кузнечная ул., д. Россети. 6 уч., пр. Векунув. сѣзда, д. Бирюкова. Въ зданіи больницы Приказы. 2 уч., Экспланадная ул., д. Сергѣева. 2 уч., Зданіе Духовной Семинаріи. 2 уч., д. Рождество-Богородиц. церкви. 2 уч., Екатеринин. ул., д. Али-Усейнова. 4 уч., Садо-Аптекарска. ул., соб. домъ. 4 уч., Отдѣленская ус., д. Ясырина. 4 уч., Христо-Рождественская ул., д. Полетаева. 4 уч., Наб. р. Кутума, д. Богословскаго. 4 уч., Николо-Часов. ул., д. Аверьянова. 4 уч., Большія Исады, д. Григорьева. Церковный домъ Смоленской церкви. При Крестовоздвиж. церк.-прих. школъ. Армяно-Петропавл. ул., д. Алиевой № 12. Въ зданіи больницы Приказа. 2 уч., Петропавловская ул., соб. домъ. 2 уч., д. бр. Сергѣевыхъ. Набер. Варвац. Канала, соб. домъ. 2 уч., Петропавловская ул., соб. домъ. Армянская ул., домъ Казачковой. 3 уч., Казанская ул., д. Скрѣпинскаго. 5 уч., Наб. Варвац. Канала, д. № 100. 3 уч., Сапожниковск. ул., соб. домъ. 4 уч., Армяно-Успенск. ул., д. Багирова. 5 уч., Набер. Варвац. Канала, соб. д. 2 уч., Набержная Канала, соб. домъ. Крѣпость, д. причта Каѳедрал. собора. 4 уч., Набер. р. Кутума, д. Постникова. 4 уч., Школа садоводства.
---	---	---

31, 60, 70, 72, 73 62, 68	Бутковъ И. М.	Набер. Варвац. Канала, собств. домъ.
32, 48, 61, 62, 66, 70 38	Бутковъ П. М.	Набер. Варвац. Канала, д. № 135.
28	Бутковъ С. М.	5 уч., у Ильинской церкви, соб. домъ.
68, 69	Бутринъ А. Н.	6 уч., 2-я Бакалдинск. ул., соб. д. № 28.
77, 125, 133, 138, 141	Бухвостовъ И. Г.	Набер. Варвац. Канала, д. Балабановой.
70	Бухгольцъ П. Н.	6 уч., Вейнерская площ., д. Протасова.
125, 134, 135, 139 35	Бѣлавинъ Г. Т.	Домъ Христорожественской церкви.
28, 72	Бѣлова Д.	Зданіе Николаевского дѣтскаго приюта.
121	Бѣловещевъ М. И. .	5 уч., домъ Ильинской церкви.
	Бѣляевъ А. Н.	6 уч., Безродная ул., д. Ситникова.
	Бѣляевъ М. Г.	2 уч., Петропавловская ул., д. Захарова.
	Бѣсединъ М. Н.	1 уч., Набережная ул., д. № 19.

В.

61	Васильевъ А. В.	2 уч., Экспланадная ул., д. Кернь.
38	Васильевъ А. С.	3 уч., у Христорожд. церк., соб. д. № 22.
39	Васильевъ В. Ф.	2 уч., Облуинская площ., д. Ясырина.
45	Васильевъ Г. И.	4 уч., Набер. Кутума, д. Ияковской.
64, 77, 125, 134, 139	Васильковский П. Н.	6 уч., домъ причта Иоанно-Златоустовской церкви.
121	Васильяновъ В. Е. .	2 уч., уг. Армян. баз. и Кат. ул., д. № 6.
57, 132, 133	Васпещевъ В. А. .	3 уч., Пароход. ул., д. Епифановой.
59	Васиткина П. В.	3 уч., Наб. Кутума, д. Василевского.
75	Вейнеръ А. П.	2 уч., Александр. бульв., д. Хлѣбникова.
156, 77	Вейнеръ М. С.	Луковская ул., домъ Римско-Катол. цер.
67	Веприцкая А. Г.	2 уч., Католическая ул., д. Бажанова.
47	Вернеръ М. С.	4 уч., д. Католической церкви.
68	Веселовскій Н. Ф. .	4 уч., Янгурчевъ, соб. д.
28	Веселовскій С. Н.	4 уч., Наб. р. Кутума, д. Веселовской № 4.
29, 66	Вязгинъ А. П.	4 уч., Михаило-Арх. ул., д. Николаевой.
59	Винниковъ В. Л.	1 уч., Экспланадная ул., д. Свирилина.
156	Виницкій Ф. М.	2 уч., Демидовская ул., соб. д.

34	Винничукъ К. I. . . .	2 уч., Спасская ул., д. Сергѣевой.
77	Виноградова А. И. . .	При школѣ Сиротскаго дома.
51, 64, 67, 73, 125, 135, 137, 139	Виноградовъ В. Ѳ. . .	6 уч., домъ причта Иоанно-Златоустовской церкви.
121	Витте Н. К.	2 уч., Петро-Павловская ул., д. № 21.
42	Виттевъ-фонъ А. Г. . .	4 уч., Наб. Кан., д. Михайловскаго, № 22.
50	Вихманъ А. А.	2 уч., Табачный рядъ, д. Франгулова.
156	Вихманъ М. А.	2 уч., Петропавловская ул., соб. д.
42	Вишневицкій К. С. . . .	Петро-Павловская площ., д. Тимофеева.
44	Власко Е. И.	4 уч., Армяно-Григоріан. ул., д. Грекова.
41	Власко В. И.	4 уч., Биржевая ул., д. Молчанова.
50, 51, 68	Власовъ П. А.	2 уч., Вѣлгородская ул., д. Яковлева.
49	Внуковъ А. М.	3 уч., Садо-Аптекарь. ул., д. Герасимова.
49	Воздвиженскій Е. В. . .	5 уч., Персидская ул., д. Браиеръ.
62	Волковъ В. Ю.	Пароходная ул., д. Водопрод. Об-ва.
56, 138	Воложанинова Н. Г. . .	} 4 уч., Армяно-Успен. ул., д. Востоковой.
133, 138	Воложаниновъ Г. А. . .	
35	Волостниковъ И. А. . .	4 уч., близь Красн. моста, д. Хайдурова.
125, 141	Волосѣвичъ М. А. . . .	3 уч., д. Покровской церкви.
44	Вольдовскій-Варганекъ В. Б.	1 уч., Набер. Варваціевскаго канала, д. Готтъ.
74	Воробьева П. И.	3 уч., Пароходная ул., соб. домъ.
45, 56	Воробьевъ К. П.	3 уч., Казанская ул., соб. домъ.
122	Воробьевъ Н. В.	2 уч., Католич. и Запасн. ул., д. Айрова.
117	Воронинъ А. Е.	6 уч., Наб. Варв. кан., д. Бирюкова № 26.
35	Воронцевъ К. М.	} 2 уч., Почтовая ул., д. поч.-телегр. вѣд.
35	Воронцевъ М. Е.	
120	Востряковъ И. П. . . .	4 уч., Луковская ул., д. Семеновой.
36	Востоковъ Ф. Г.	2 уч., Почтовая ул., д. город. об-ва.
117	Вульфъ Р. В.	4 уч., Биржевая ул., д. Поповой № 8.
52	Вучетичъ Н. А.	Наб. Канада, д. Франгулова.
67	Вѣнциосцевъ А. А. . . .	2 уч., Наб. Канада, д. Бакулина.
40	Вѣровъ Н. Д.	1 уч., Петропавлов. площ., соб. д.
125, 140	Вѣтвицкій Б. Г.	Домъ Петро-Павловской церкви.
121	Вѣтвицкій Г. Г.	4 уч., Ивановская ул., д. № 12.
121	Вѣтвицкій М. Г.	5 уч., Набер. Канада, д. № 6.
39	Вѣтвицкій С. Г.	4 уч., Прод.-Кутум. ул., д. Веселовскаго.
61	Вѣховъ С. М.	3 уч., Набер. р. Кутума, соб. д.

Г.

57, 60, 65, 70, 71, 72, 75, 76, 101, 138	Газенкампфъ А. А. . .	} Набер. Варваціевскаго канала, д. Ліонозова.
24, 27, 28, 30, 31, 32, 33, 39, 41, 44, 45, 48, 56, 57, 63, 64, 65, 66, 68, 69, 70, 71, 72, 75, 76, 78, 101, 117	Газенкампфъ М. А. . .	
36	Галлеровъ Н. А.	5 уч., 1-я Бакалдинская ул., соб. д.
155	Гамарьянъ Е. И.	5 уч., д. Ремесленнаго училища.
155	Гамарьянъ Х. А.	Домъ Армянскаго Ремесленнаго учил.
28, 33, 72	Гаргановъ А. С.	5 уч., Персидская ул., д. Гарганова.
32, 79	Гаргановъ С. Я.	5 уч., Персид. ул., собственный домъ.
31, 32, 40, 41, 44, 63	Гаркема В. М.	1 уч., Набер. р. Волги, д. Солина.
122	Гасельбергъ С. О. . . .	Крѣпость, Красныя казармы.
122	Гашкевичъ Я. С.	За Саложниковск. мост., д. Веренинова. противъ д. Чуркинск. монастыря.
47	Генкепъ А. С.	2 уч., Ахматовская ул., д. Зварыкина.
42	Гиринь А. С.	Наб. Варвац. Кан., д. Дмитріева № 16.
41	Гирифельдъ В. И. . . .	2 уч., Спасск. ул., д. Пржевлочкаго № 14.
43	Гладковъ А. Д.	4 уч., Рождественск. площ., д. Ясырипа.
121	Глазуповъ Н. М.	5 уч., Крестовая ул., д. № 17.
61	Головкинъ М. М.	2 уч., Экспланадная ул., д. Кернъ.
58	Голубевъ А. Н.	6 уч., Наб. Варвац. Кан., д. Филатьева.
42	Голубевъ Г. Г.	2 уч., Ново-Агарян. ул., д. Агамжановой.
32, 47, 59, 61	Голубевъ М. Г.	2 уч., Спасская ул., собствен. домъ.
57	Гольдапъ Э. К.	2 уч., Демидовская ул., д. Свирилиной.
33	Гордѣевъ Н. П.	5 уч., Кирочная ул., д. Марковичъ № 80.
59	Горня В. А.	При больницѣ Приказа.
134	Гороховъ Я. П.	Зданіе Духовнаго училища.

80, 44, 48, 71, 135 66, 67 33 39 74 74, 125, 139, 140, 42 48 56, 64, 66, 72, 139 48, 81 34 50 156 73 43 76 56, 64, 72, 76, 132, 134, 141 156 68 66, 69 57 48, 68 50 64, 76, 124, 125, 135, 138 49, 67 132	Горчаковъ К. И. Горѣловъ А. Л. Гранитовъ А. И. Гребенщиковъ В. И. Григорьева А. Х. Григорьевъ В. И. Григорьевъ Д. П. Григорьевъ И. М. Григорьевъ Н. П. Гриневицъ Г. В. Гришинъ Н. П. Гро П. Ф. Гроссъ Г. К. Грудочкина Т. В. Губертъ В. Ф. Губинъ А. И. Губинъ И. И. Гуревичъ С. В. Гурни А. А. Гурни Х. А. Гурьева-Гульшина Гурьяновъ А. С. Гурьяновъ М. М. Гусаковъ М. Н. Гусевъ А. М. Гуськовъ Т. А.	2 уч., Рождественская ул., д. Бухарцева 2 уч., Екатер. ул., Москов. ном., № 1 и 2. 4 уч., Солдатская ул., д. № 39. Уг. Иванов. и Куд. ул., д. Вѣтвицкой № 5. 1 уч., Никольск. ул., соб. домъ. Домъ причта Казанской церкви. 6 уч., Татарская ул., д. Биалова № 2. 2 уч., Облупинск. площ., д. Ломоносова. 1 уч., Никольская ул., собств. домъ. 4 уч., Наб. р. Кутума, д. Кохановой. Зданіе 4-го Полицейскаго участка. 3 уч., фотографія Козлова. 1 уч., домъ Тавризова. 3 уч., Пароходная ул., д. Пряхина. 6 уч., 2-я Бакалд. ул., д. Клементьевой. Набер. р. Кутума, собствен. домъ. 3 уч., Волда, собствен. домъ. 3 уч., Грязная улица. Полицейская ул., д. Казачковой. 4 уч., д. Мелекенцева. 2 уч., собственный домъ. 4 уч., Старо-Посуд. ул., д. Вендеревской. Домъ Благовѣщенскаго монастыря. 2 уч., Спасская ул., д. Сергеевской. 2 уч., Облупинская площ., соб. домъ.
58, 65 57, 138 39 155	Дагаевъ П. И. Давыдовъ Е. И. Дадашевъ А. Х. Дадашянцъ Д. А.	Въ зданіи Губрнскаго больницы Приказа. 3 уч., Пароходная ул., д. Врыксовой. 4 уч., Кресто-Воздвижен. ул., соб. д. 6 уч., Старо-Посудн. ул., д. Дадашевой.

49, 60, 71, 72, 59	Далингеръ А. П. . . .	3 уч., Покровская площ., д. Губина.
44, 66	Дельсаль Н. Г.	4 уч., Армяно-Успенская ул., соб. д.
72	Дембицкая А. А.	—
156	Демботъ Г. С.	3 уч., Пароходная ул., д. Воробьева.
47	Деменко Б. З.	4 уч., Биржевая ул., д. Молчановыхъ.
64	Дементьевъ Г. И.	3 уч., Сапожников. ул., д. Сапожникова.
74	Деминскій И. А.	Экспланадная ул., д. Ершовой.
43, 66, 67	Дерюшкинъ Ф. И.	3 уч., Покровская площ., собств. домъ.
121	Дзигоевъ К. Н.	4 уч., Григоріанская ул., д. № 21.
67	Димитріади Я. П.	Контора Бунітлова.
134	Дмитріевскій С. Н.	Зданіе Духовнаго училища.
49	Дмитріевскій С. П.	6 уч., площадь Старо-Татар. базара, д. Федоровой.
122	Дмитріевъ В. Д.	1 уч., Наб. Варвац. Кан., д. Дмитріевой.
30, 65	Добровольскій О. Р.	Городскія скотобойни.
51, 70, 71, 125, 138	Добровъ Д. М.	Домъ Николаевскаго пріюта.
133, 135	Добровъ Н. Ф.	4 уч., Набер. р. Кутума, д. № 88.
80	Добронравовъ А. А.	2 уч., Набер. р. Кутума, д. Ивановой.
28	Добронравовъ В. А.	5 уч., Наб. Варв. Кан., д. Выжелевской.
28, 32	Добронравовъ Е. А.	5 уч., Кирочная ул., д. № 67.
34, 28	Довгялло Г. А.	2 уч., Старо-Кузнечная ул., д. Гоффа.
120	Догадинъ А. А.	4 уч., Биржевая ул., д. Мадатова.
117	Догадинъ В. И.	5 уч., Крестовая ул., д. Калѣва.
40, 61, 76	Догадинъ К. П.	3 уч., Набер. р. Кутума, собств. домъ.
117	Догадинъ М. В.	4 уч., Иоанно-Предтеченская ул., соб. д. № 43.
45, 70	Додоновъ П. В.	1 уч., собственный домъ.
49, 57	Докучаевъ В. А.	2 уч., Бѣлгородская ул., д. Фетисова.
43, 74	Долголюковъ М. Г.	4 уч., Птичья ул., д. Ермакова № 35.
34	Долидовъ К. П.	3 уч., Старо-Кузнечная ул., д. Умерова.
37, 62	Домонтовичъ К. К.	2 уч., Бол. Демидов. ул., д. Агамжанова.
49	Допугинъ Н. А.	4 уч., Биржевая ул., д. Клементьевой.
51	Драгоміровъ В. А.	1 уч., Скаржинская ул., д. Федосѣевой.
122	Дрейеръ В. И.	5 уч., 2-я Бакалдинская ул., д. № 167.
43, 50, 52, 67	Дрокановъ Д. А.	3 уч., Старо-Кузн. ул., д. Хлѣбникова.
45, 67, 68	Дружининъ Н. Н.	5 уч., Наб. Вар. Кан., д. Мизандронцева.
67	Дуровъ А. И.	6 уч., собственный домъ.

Е.

121	Евгуловъ А. И.	3 уч., Ново-лѣсная ул., д. № 26.
76, 77	Евдокимовъ Г. Ф. . . .	2 уч., Католическая ул., соб. д.
60	Евдокимовъ Ф. Б. . . .	Калутовская ул., д. Исаева.
28	Евстратовъ А. М. . . .	3 уч., Сапожниковск. ул., д. Рушевской.
43	Евстратовъ А. С.	4 уч., близъ Введенской цер., соб. д.
39	Евстратовъ В. С.	Христорожд. ул., д. Александрова № 18.
122	Евстратовъ Л. В.	Ямгурчевъ, Безымян. пер., д. Аристова.
77	Егоровъ К. Д.	2 уч., Паробичебург. ул., д. Молчанова.
78	Ексаевъ А. Н.	4 уч., д. № 7.
120	Елизаровъ Г. А.	Ст. Атамановская, собств. д.
51, 60	Еллинскій И. А.	4 уч., у Ивановскаго моста, соб. д.
77	Елисаевъ В. В.	3 уч., Кузнечный рядъ, д. Замышевой.
57	Елжановъ А. М.	1 уч., Европейск. гостинница, д. № 17.
42	Еремьевъ С. А.	Гимназическая ул., д. Пшеничнаго.
50, 56, 73, 125	Ермолаевъ В. И.	Домъ прич. церк. Рождест. Богородицы.
62	Ермохинъ В. И.	Пароходная ул., д. Водопроев. Об-ва.
61	Ефремовъ И. X.	3 уч., Набер. р. Волги, соб. д.
42	Ефремовъ Н. И.	2 уч., Старо-Кузн. ул., д. Климашевской.

Ж.

38, 62	Жарковъ М. К.	2 уч., Александровскій бульваръ, соб. д.
47, 68	Ждановъ А. А.	3 уч., Набер. Кутума, д. Базилевскаго.
43	Желаловъ I. Г.	4 уч., Набер. Кутума, д. № 109.
37	Желъзновъ Г. А.	1 уч., Старо-Кузнечная ул., соб. д.
50, 121	Женченко С. М.	6 уч., Набер. Канала, д. № 16.
122	Животовъ С. А.	5 уч., Ключная ул., д. Романова.
45	Жигмонть В. Д.	4 уч., Канцелярск. ул., д. Богословской.
40	Житовъ Н. В.	4 уч., Бол.-Демидов. ул., д. Тесовской.
42	Жоголевъ Ф. Г.	Уг. Гимназич. и Соборной ул., д. Ховентъ.
43	Жуковскій I. I.	2 уч., Экспланадная ул., д. № 12—14.
51, 135	Жуковъ С. М.	2 уч., Набер. Кутума, д. Чучяной.

З.

117	Забуруновъ Ѳ. В.	4 уч., Ивановская ул., д. Зурабсковой.
45	Завьяловъ Н. В.	1 уч., Наб. р. Волги, д. Бирюкова.
43	Закутинъ Н. В.	2 уч., Экспланадная ул., д. Виницкаго.

42	Залѣскій П. М. . . .	Грошовая ул., д. Харитоновой.
61, 132	Захаровъ С. В.	2 уч., Петро-Павловская ул., соб. д.
37, 40, 56,	Захаровъ С. И.	3 уч., Казанская ул., собствен. домъ.
66, 68,		
132, 138,		
140		
76	Зварыкинъ Н. А.	2 уч., Ахматовская ул., собств. домъ.
35	Звѣревъ К. И.	5 уч., Армяно-Петр. ул., д. Алиевой № 12.
125	Здравосмысловъ М. К.	Собств. домъ, противъ Знаменской церк.
61	Зелонинъ	1 уч., Никольская ул., д. Тавризова.
76, 139	Зеленугина М. Н.	} Зданіе Духовной Семинаріи.
76; 132	Зеленугинъ Ф. Н.	
61	Зепчиковъ А. Д.	1 уч., Петро-Павловск. ул., д. Бреднова.
58	Зепчиковъ В. Д.	Въ зданіи губер. больницы Приказа.
124	Зинаида, Игуменн	Домъ Благовѣщенскаго монастыря.
74	Зиновьева В. И.	Женскій Ночлежный домъ
121	Зиминскій Ф. Г.	6 уч., Наб. Варвац. Кан., д. Мигомстова.
51	Злагницинъ С. И.	4 уч., Католич. ул., д. Амазасова № 88.
31, 42	Зміевъ Н. Н.	6 уч., Зданіе Таможни.
41	Знаменскій М. С.	4 уч., Ямгурчевъ, д. Федорова.
48	Зодіевъ В. А.	2 уч., Армянскій базаръ, д. Клязева.
133	Зоринъ Д. Г.	3 уч., Глухой переул., д. Крюковой.
124	Зоринъ П. И.	2 уч., Петро-Павлов. ул., д. Евдокимова.
35	Зотовъ А. Ф.	4 уч., Еспанчинская ул., д. Хайдурова.
31, 45, 63	Зубовичъ П. О.	4 уч., Армяно-Успенск. ул., д. Степанова.
50, 65	Зубовъ Л. А.	2 уч., зданіе 1-го Городскаго училища.

И.

134	Иванова А. И.	Зданіе Епархіальн. женскаго училища.
46	Ивановъ А. А.	4 уч., Старо-Луковск. ул., д. Семеновой.
69	Ивановъ В. П.	Зданіе богадѣльни Ефименковыхъ.
62, 67	Ивановъ И. А.	2 уч., Облупинская площ., д. Ясырина.
35	Ивановъ И. В.	5 уч., Персидская ул., д. Врайоръ.
65	Ивановъ Г. П.	Католическая ул., собств. д. № 51.
47	Ивановъ М. П.	1 уч., Никольская ул., д. Смирнова.
48	Ивановъ Н. А.	6 уч., Измаиловская ул., д. Абрамовой.
38	Ивановъ П. Г.	3 уч., Пароходная ул., д. Врыксина.
28	Ивановъ П. З.	4 уч., Наб. р. Кугума, д. Жбуева № 59.
44	Ивановъ П. И.	5 уч., Екатерининская ул., д. Ивановой.

67	Игнатъева Н. Ф. . . .	2 уч., Католическая ул., д. Бажанова.
35	Игнатъевъ В. П. . . .	4 уч., Армяно-Успен. ул., д. Степанова.
43	Игнатъевъ Л. Е. . . .	3 уч., Глухой переулочъ, д. Крюкова.
35	Игнатъевъ П. А. . . .	5 уч., Собачій переулочъ, д. Гладкова.
50	Игумновъ Н. Н. . . .	2 уч., Бѣлгородская ул., д. Яковлева.
49	Извольскій І. П. . . .	5 уч., Паробичеbugор. ул., д. Сергѣевой.
43	Израилевъ М. А. . . .	2 уч., Католическая ул., д. Календеръ.
34	Иконицкій И. П. . . .	2 уч., Экспланадная ул., д. Виницкаго.
30	Ильенко П. П.	6 уч., 2-я Бакалдин. ул., д. Сторожевой.
76	Ильина О. Ф.	} 2 уч., Знаменская ул., собств. домъ.
58	Ильинъ А. Н.	
71, 122, 134	Ильинъ И. П.	При мѣстномъ военномъ лазаретѣ.
57, 66, 132	Ильинъ Н. Н.	2 уч., Знаменская ул., собств. домъ.
30	Ильинъ С. П.	4 уч., Григоріан. ул., д. Востоковой № 38.
134, 138	Ильинская Е. П. . . .	Домъ прич. Гостинно-Николаевской цер.
50	Ильинскій К. М. . . .	1 уч., Продольно-Волжск. ул., д. № 50.
72, 125	Ильинскій П. Г. . . .	Домъ прич. Гостинно-Николаевской цер.
51, 56, 155	Ильязяницъ Н. Г. . . .	4 уч., Католическая ул., д. Буткова.
28, 31, 40	Инковскій М. Ф. . . .	2 уч., Александр. бульв., д. Инковской № 18.
38	Ипоземцевъ В. М. . . .	4 уч., Набер. р. Кутума, собств. домъ.
55, 78	Искендеровъ И. Х. . .	5 уч., Персидская ул., д. № 17.
47	Истоминъ А. И.	2 уч., Облупинск. площ., д. Пироговой.
39, 40	Истоминъ Г. К.	2 уч., Бол. Демидовск. ул., д. Николаева.
I.		
42	Іакобсенъ Л. К. . . .	Уг. Введен. и Пріютин. ул., д. Масловой.
60	Іензенъ Э. Г.	3 уч., 2-я Кузнечн. ул., д. Цвѣткова.
76, 132, 133, 135, 137	Іоаннъ, Архимандритъ	Зданіе духовной семинаріи.
155	Іогансонъ Г. П.	2 уч., Екатерининская ул., д. № 12.
72	Іодковская З. А. . . .	} 2 уч., Набер. Канала, д. Франгулова.
68, 79, 80, 135	Іодковскій А. П.	
39	Іонинъ И. М.	4 уч., Набер. Кутума, д. Грибова.

К.

66	Кадыковъ А. В.	3 уч., Пароходная ул., д. Шафонцева.
35	Кайзеръ Е. В.	} 2 уч., Старо-Кузнечная ул., д. Россети.
35	Кайзеръ К. К.	
55	Казаковъ Ш. М.	5 уч., у Полицейск. моста, собст. домъ.
67	Казимиро Б. М.	5 уч., Наб. Варвац. Кан., д. Градъ.
65	Калантарьянцъ В. М.	5 уч., Наб. Варвац. Кан., собст. домъ.
30, 66	Калашниковъ С. П.	Городскіи скотобойни.
134	Калиповскій В. Г.	5 уч., Агабабовская ул., д. Солнцевой.
78	Камарьянцъ Х. А.	5 уч., Петропавло-Армян. ул., д. № 27.
59	Каменская Т. П.	} 2 уч., Мал.-Демид. ул., д. Агамжановой.
33, 58, 69,	Каменскій П. А.	
81		
49, 57	Камшиловъ В. П.	4 уч., Католическая ул., д. Юзбашева.
37	Камышевъ В. Я.	4 уч., Наб. р. Кутума, собств. домъ.
155	Канжинская А. М.	5 уч., Агабабовская ул., д. Карапетова.
37	Карамышевъ П. С.	3 уч., Старо-Кузнечн. ул., д. Брюкова.
64, 70,	Карасевъ В. В.	Кремль, домъ Соборнаго причта.
124		
41, 68	Карбоньеръ Л. Л.	5 уч., Агабабовск. ул., д. Алабона № 53.
117	Каргянъ И. Х.	3 уч., Глухо-Кузнечная ул., д. № 30.
42	Каристендъ Л. К. Ф.	Контора бр. Нобель.
77	Карль Я. А.	3 уч., Казанская ул., д. Вѣхова.
36	Картухинъ Д. Е.	3 уч., Старо-Кузнечная ул., собст. д.
68	Карягинъ С. И.	Екатерининская ул., соб. домъ.
73	Качіони Е. А.	} 2 уч., д. Сергѣевыхъ.
32, 79, 81	Качіони С. А.	
156	Кернъ В. Н.	Рождественская ул., д. Ремесл. об-ва.
40, 156	Кернъ Н. Н.	2 уч., Экспланадная ул., собст. домъ.
43	Кирилловъ Л. В.	Колонія малолѣтнихъ преступниковъ.
134	Кирилло К. В.	6 уч., Вейнеровская площ., д. Вейнеръ.
42	Кирковъ Н. Н.	4 уч., Набер. р. Кутума, д. Гладкова.
51	Кирпишниковъ Л. Д.	3 уч., Покровская площ., собст. домъ.
36	Кирѣевъ А. Д.	5 уч., Агабабовская ул., собст. домъ.
67	Киселевъ Н. Ф.	За Ямгурченскимъ мост., собст. домъ.
44, 74	Киселевъ П. И.	2 уч., Петро-Павловская ул., соб. д.
77	Климаневская С. И.	2 уч., Наб. Варвац. Кан., соб. домъ.
34	Климовъ Ф. И.	Зданіе 5-го полицейскаго участка.
61	Ключкинъ Л. Ф.	1 уч., Старо-Кузнечная ул., соб. д.
43	Кобзаревъ А. Г.	3 уч., 2-я Проточная ул., д. Тюрина.

122	Кобьльскій В. В....	6 уч., Измайловская ул., д. № 7.
38	Ковалевъ Н. П.....	2 уч., Бѣлгородская ул., собст. домъ.
120	Коваленковъ В. П. .	4 уч., Михайлов. ул., д. Стоиновой № 3.
49, 56, 77, 156	Козловскій Л.	4 уч., домъ Католической церкви.
32	Козловъ М. А.....	3 уч., Набер. р. Кутума, собст. домъ.
67	Кокоркинъ С. С.	4 уч., Христорожд. ул., д. Балышевой.
62	Колесовъ В. Г.	3 уч., Пароходная ул., собств. домъ.
29, 63, 66	Колпаковъ В. Н....	Уг. Инд. и Ново-Агар. ул., д. Мизиновой.
39	Колниковъ Г. С.	2 уч., Смоленск. ул., д. Промонторскаго.
124	Колтыбинъ А. К....	4 уч., Ивановская ул., д. Недоноскова.
57	Комовъ А. Я.	1 уч., Набер. р. Волги, собст. домъ.
44	Комовъ П. Е.	
40, 61	Комовъ Я. И.	Въ здаіи больницы Приказа.
32, 58	Коморскій В. М.	4 уч., Катол. ул., д. Джанумовой № 108.
120, 121	Кондаковъ В. В....	4 уч., Наб. р. Кутума, д. Вендеревскаго.
43	Коновальчукъ В. В.	4 уч., Перевозная ул., д. Ломиной.
37, 62	Коновальчукъ С. В.	5 уч., Наб. Варв. Кан., д. Сулейманова.
124	Конусовъ М. И.:... .	Контора Меркулева.
67	Коняхинъ М. П.	4 уч., Запасная ул., д. № 29.
78	Корженьянецъ Ѡ Г. .	3 уч., Казанская ул., д. № 7.
33, 29	Коржинскій П. И.	3 уч., Старо-Кузнецкая ул., соб. д.
36, 59, 76	Корниловъ И. О....	4 уч., Католич. ул., д. Васильевой.
122	Корнихинъ А. А....	Зданіе Александровск. дѣтскаго приюта.
70	Коробко С. Ф.....	2 уч., Католическ. ул., д. Васильянова.
35	Королевъ А. М.....	4 уч., Поперечно-Кумная ул., соб. д.
65	Коротковъ А. Г.	Зданіе 1 полицейск. участка.
34, 28	Корсунскій А. И....	2 уч., домъ Агамжановыхъ.
122	Косаткинъ Л. Г.	4 уч., Набер. Кутума, домъ Косова.
45, 124	Космачевскій А. Е. .	1 уч., Продольно-Волжская ул., соб. д.
45, 61	Косовъ Е. З.....	3 уч., Пароходная ул., д. Брыксина.
38	Косовъ М. М.	3 уч., домъ Коханова.
59, 60	Кохановъ А. П.	Пристань Рыбнаго Управленія.
46	Кохановъ В. А.	Домъ причта Покровской церкви.
64, 77, 124, 125	Кочергинъ Е. А.	
34	Кошелевъ И. Г.....	Зданіе 2-го полицейск. участка.
43	Кравченко П. С.	Паробичевъ бугоръ, соб. домъ.
87, 57, 60, 70, 71, 72	Крамержъ П. Ф.	2 уч., Эксиладанная ул., д. Телетова.

28	Красноженовъ Г. К. . . .	4 уч., Прод.-Луц. ул., д. Красноженовой.
61, 62	Красновъ М. Е.	1 уч., Скаржинская ул., соб. домъ.
38	Красяевъ В. А.	4 уч., Набер. Кутума, д. Постникова.
32, 33, 39, 40, 71	Красовскій Н. А.	4 уч., Николо-Часов. ул., д. Авакова.
125, 134, 137	Крастелевскій Г. В. . . .	Домъ причта Михаило-Арханг. церкви.
59	Кржижановскій В. М. . . .	Въ зданіи губ. больницы Приказа.
125	Кривельскій А. В.	4 уч., собственный домъ.
49	Кромскій Е. А.	6 уч., 3-я Бакалд. ул., д. Михайловой
124	Крутецкій П. Н.	4 уч., Луковская ул., д. Варыхановыхъ.
75	Ксеньевъ А. Н.	3 уч., у Воздв. моста, д. Варфоломьевой.
73	Кубицкая П. И.	6 уч., Вейнерская площ., д. Мелехина.
30, 31, 43, 44, 45	Кудашевъ В. А.	4 уч., Николо-Часов. ул., д. Мухамедова.
43	Кудашевъ Г. Е.	—
29	Кудрявцевъ А. В.	4 уч., Набер. Кутума, д. Камышева.
46	Кудрявцевъ П. Я.	4 уч., Армяно-Успен. ул., д. Баразова.
61	Кузнецевъ М. Л.	3 уч., Набер. Кутума, собств. домъ.
35	Кузнецевъ С. Н.	4 уч., Старо-Посуд. ул., д. Лахтонанидзе.
37, 71	Кузнецевъ С. Ф.	3 уч., Казанская ул., д. Афанасьева.
35	Кузьминъ Д. М.	5 уч., Троицкая ул., д. Соловьева.
76	Куликова М. И.	3 уч., Казанская ул., собств. домъ.
40, 61, 64, 76, 140	Куликовъ Е. С.	3 уч., Казанская ул., собств. домъ.
60	Куликовъ М. Ф.	2 уч., Губернаторская площадь.
71	Куликовъ Ф. А.	1 уч., Петропавловская ул., соб. домъ.
122	Куломзинъ Д. А.	4 уч., Николо-Часовен. ул., д. № 14.
56, 57	Кулыгина А. П.	У Сапожн. моста, д. Агамжановой.
38, 39, 41	Кунъ М. А.	3 уч., Казанская ул., д. Кернъ № 3.
47	Купреляновъ Л. В.	2 уч., Вол.-Демидов. ул., д. Сперанской.
117	Курбатовъ В. М.	4 уч., у Михаило-Арх. цер., д. Лебедева.
133	Курочкинъ А. М.	5 уч., Агабабовск. ул., д. Котельникова.
39	Курочъ И. П.	1 уч., Варв. Кан., д. Димитріевой № 21.
49	Кууль В. И.	6 уч., 2-я Бакалд. ул., д. Погодиной. № 63.
28, 65, 69, 72, 74	Кюн А. А.	3 уч., Набер. р. Кутума д. Губина.
74	Кюн Т. А.	

Л.

46	Лавровскій А. П.	4 уч., Кресто-Воздв. ул., д. Кузнецовой.
28	Лавровъ А. Я.	4 уч., Перевозная ул., собств. домъ.
56, 57	Лаврова Л. Н.	} 3 уч., 1 Проточный пер., д. Краснова.
56, 32, 65, 132	Лавровъ Н. В.	
28	Ладыгинъ В. А.	4 уч., Пивоваренная ул., д. Поповой.
39	Лазаревъ П. П.	6 уч., 2-я Бакалдинск. ул., д. Попова.
35	Лазаревъ С. Н.	5 уч., Агабабовская ул., д. Сергѣевыхъ.
35	Лакинъ В. А.	2 уч., Почтовая ул., д. Почтово-телегр. вѣдомства.
32, 75, 117	Лакинъ Г. И.	4 уч., Николо-Часов. ул., д. Юзбашева.
51	Ландкюдчъ И. Е.	} 4 уч., Набережн. р. Кутума, д. № 82.
41	Ландкюдчъ Н. И.	
50	Лане Э. Г.	5 уч., домъ Лютеранской церкви.
52	Ларина С. А.	3 уч., д. Болониной.
77, 125, 141	Ласточкинъ Д. А.	Домъ причта Петро-Павловской церкви:
37	Лбовъ И. М.	1 уч., Продольно-Волжская ул., соб. д.
139, 140	Лебединскій В. Я.	Домъ прич. Гостинно-Николаевской цер.
125, 135, 138, 139	Лебединскій В. Я.	Домъ причта Казанской церкви.
47	Лебединскій В. С.	4 уч., Иоанно-Предтеч. ул., д. Горшкова.
120, 121	Лебедевъ А. В.	4 уч., уг. Кудр. и Иван. ул., д. Вѣтвицкой.
37	Лебедевъ Д. В.	6 уч., Иоанно-Златоустовская ул., соб. д.
37	Лебедевъ И. Ф.	4 уч., Христо-Рождест. ул., д. Шмарина.
46	Лебедевъ Н. Н.	4 уч., Армяно-Успенская ул., соб. д.
47	Лебедевъ Н. П.	4 уч., Биржевая ул., д. Зурабековыхъ.
42	Лебедевъ Н. Ф.	4 уч., Набер. р. Кутума, д. Иноземцева.
48	Лебедевъ П. Ф.	2 уч., Петро-Павлов. ул., д. Киселевой,
66	Лебедевъ Ф. Н.	2 уч., Рождественскій бугоръ, соб. д.
33, 122	Левизъ-Офъ-Менаръ- фонъ Э. Г.	5 уч., д. Степанова старшаго, № 38.
50, 57	Левитскій П. Н.	4 уч., Биржевая ул., д. Тесовской.
43	Ледомскій А. Г.	2 уч., Наб. Варвац. Кан., д. Асатурова.
73	Лейтманъ К. А.	} 1 уч., Наб. Варв. Кан., д. Бржезовскаго.
79	Лейтманъ К. Н.	
72, 73	Лейтманъ Л. И.	

138	Леонтьева Е. Н. . . .	} 4 уч., Биржевая ул., д. Леонтьевой № 6.
138	Леонтьева М. Н. . . .	
31, 63, 64, 65, 132, 133, 134	Леонтьевъ Н. Ф. . . .	
62	Лепехинъ К. Л.	3 уч., Грязная ул., д. Матвѣевой.
125	Летковскій І. Н. . . .	4 уч., д. Духосошест. кладбищ. церкви.
60, 74	Лещинскій В. В. . . .	4 уч., Николо-Часовен. ул., д. Попова.
45	Ливановъ А. П.	1 уч., Скаржинская ул., собст. домъ.
48	Ливинъ А. К.	4 уч., Плотинная ул., д. Плотникова.
73	Ливень Е. А.	Набер. Варваціевск. канала, д. № 34.
75	Лисичкинъ Е. В.	2 уч., Табачный рядъ, д. Рѣпина.
50	Лихачевъ В. И.	4 уч., Католическая ул., д. Дубровскаго.
49, 57	Лобовиковъ С. И. . . .	4 уч., Садо-Аптекарь. ул., д. Мейерсовъ.
50, 52	Ломанъ В. А.	} 5 уч., Кирочная ул., д. Ченцовой № 17.
138	Ломанъ В. К.	
38	Лотошниковъ А. М. . . .	3 уч., 2-й Кузнечный рядъ, собст. д.
42	Лукашевичъ А. С. . . .	6 уч., Наб. Варвац. Кан. д. Спытковой.
65, 156	Лукинъ И. И.	2 уч., Паробичебугорная ул., д. № 22.
43	Луковскій Э. Ф.	1 уч., Скаржинск. ул., д. Иванова № 24.
51	Лукьяновъ М. Т.	4 уч., Католич. ул., д. Амазаспова № 88.
133	Любимовъ М. В.	Зданіе духовной семинаріи.
70	Лялина А. П.	Зданіе Александр. приюта.
71	Лялина М. А.	5 уч., Персид. ул., д. о-ва сест. милосерд.
117	Ляховъ И. И.	6 уч., 1-я Теремиллов. ул., д. Ванюхиной
132	Лысогорскій Н. В. . . .	Запасная ул., д. № 8.
59, 68	Лѣневичъ Л. Ф.	Въ зданіи Родильн. отдѣлен. Приказа.
133, 134, 135	Лѣтницкій А. Н.	Кремль, Соборный домъ.
64, 65, 133	Лѣтницкій И. Н.	Зданіе духовнаго училища.
64, 124	Лѣтницкій Н. И.	} Кремль, Соборный домъ.
64, 132, 135	Лѣтницкій Н. Н.	
М.		
69	Майзель Р. О.	6 уч., Царевъ, заводъ Вейнеръ.
39	Макаровъ В. Ф.	4 уч., Солдатская ул., д. № 47.
57, 70, 72	Макаровъ Л. В.	2 уч., Экспланадная ул., д. Чучиной.
38	Макаровъ П. И.	3 уч., 2-й Колесный рядъ, собств. д.
37	Маковицкій В. В.	5 уч., 1-я Татарская улица, собст. д.

67	Максимовъ Л. А.	4 уч., Армян.-Успен. ул., д. Сяноженской.
60	Максимовъ Н. И.	2 уч., Екатерининск. ул., д. Максимовой.
78	Максютовъ Г. А.	5 уч., близъ Черной мечети.
29, 33, 37	Малаховскій А. С.	4 уч., Наб. Вар. Кан., д. Джапумовой.
71, 73	Малышева Е. А.	1 уч., Никольская ул., д. Чурбакова.
59	Малышева М. А.	Въ зданіи Родил. отдѣл. Губ. больницы.
61, 71, 72	Малышевъ Ф. С.	1 уч., Никольская ул., д. Чурбакова.
157	Мамедовъ М. Ю.	5 уч., 1-я Бакалдинская ул., д. Алиева.
67	Марешъ В. Ф.	3 уч., Старо-Птичьа ул., д. Толокина.
34, 41	Марковъ А. П.	3 уч., Наб. р. Кутума, д. Базилевского.
47	Марковъ П. В.	2 уч., д. Пржевлочкаго.
37, 62,	Марковъ С. К.	6 уч., Иоанно-Златоустовская ул., соб. д.
66, 132,		
139		
122	Марьянскій А. Н.	4 уч., Биржевая ул., д. № 39.
59	Масленниковъ В. М.	Зданіе Соединенной больницы.
40, 61	Масловъ А. П.	3 уч., Наб. р. Кутума, собст. домъ.
34	Масловъ В. Т.	Зданія 6-го полицейскаго участка.
32, 75,	Масловъ М. Е.	3 уч., у Рождества Христ., д. Васильева.
118		
75, 120,	Масловъ П. Е.	4 уч., Католическая ул., д. Вуткова.
121		
132, 135	Матвѣевъ Н. И.	Зданіе духовной семинаріи.
80	Матвѣевъ С. Г.	2 уч., Екатерининская ул., д. Усейнова.
62	Матюхинъ Ф. Я.	8 уч., Бондарный поселокъ, собств. д.
36	Машковъ А. Н.	3 уч., Протоchnый переулокъ, собств. д.
39	Медвѣдевъ И. И.	4 уч., Епанчинскій буг., д. Козылова.
49	Медвѣдевъ М. И.	1 уч., уголь Продольно-Волжской и Поперечно-Кремл. ул., д. Кононовой.
28	Мейерсонъ В. Г.	3 уч., 1-й Протоchnый пер., д. Разумова.
51	Меликентцевъ В. И.	Набер. Варвац. Канала, д. № 133.
74	Меликентцева Л. И.	4 уч., Набер. Варвац. Канала, соб. д.
37	Меликовъ А. А.	5 уч., Кирочная ул., собст. домъ.
37	Меликовъ А. А.	5 уч., Крестовая ул., собст. домъ.
52, 133	Меликовъ А. М.	4 уч., Армяно-Успен. ул., д. Фарамонова.
155	Меликетова М. Ф.	5 уч., Армянская ул., собст. домъ.
42	Меликъ-Нубаровъ Б. А.	Табачный рядъ, д. Рѣвина.
29, 32,	Мессарошъ П. И.	4 уч., Кресто-Возд. ул., д. Владимірской.
72, 134		
37	Мизиревъ А. Н.	2 уч., Петро-Пав. ул., д. Петропав. пер.

30, 71, 121, 122	Минко К. Б.	4 уч., Николо-Часовенная ул., соб. д.
35	Миньвовъ Ф. В.	5 уч., Паробичебург. ул., д. Бульчевой.
62	Миньвевскій П. О. . . .	4 уч., Иоанно-Пред. ул., д. Острогидовой.
58	Мирза-Асанъ-Ханъ . . .	Зданіе Персидскаго консула.
47	Миримановъ А. Е. . . .	3 уч., Старо-Кузнеч. ул., д. Шаманиной.
34	Мироновъ Н. Н.	4 уч., Флоро-Лаврск. ул., д. Гордвовой.
48	Мирошниченко С. А. . . .	4 уч., Ивановская ул., д. Деревинной.
45	Митрофановъ А. А. . . .	Александр. площ., Москов. торг. д. № 12.
61	Михайловъ А. Г.	2 уч., Спасская ул., д. Бр. Павлинцъ.
35	Михайловъ Е. Я.	4 уч., Поперечно-Епанчин. ул., соб. д.
72, 79	Михайловъ К. И.	1 уч., Петро-Павловск. ул., д. Данилова.
50	Михайловъ Н. И.	1 уч., Петро-Павл. пл., д. Смольянинова.
49, 155	Мкртумянцъ Г. М.	5 уч., Наб. Варвац. Кан., д. Шаремужова.
37	Моисеевъ А. Л.	2 уч., Экспланадная ул., д. Кононова.
37	Моисеевъ В. А.	2 уч., Экспланадная ул., д. Кононова.
132	Моисеевъ И. К.	Биржевая ул., собств. домъ.
61	Монаковъ С. И.	3 уч., Бондарный поселокъ, собств. д.
50	Мордвинкинъ Н. Ф. . . .	Наб. Варвац. Кан., д. Кононова № 76.
56	Морисова А. М.	4 уч., Кресто-Возд. ул., д. Лахтопанидзе.
155	Морозова Л. С.	Набер. Варвац. Канала, д. Папаева.
120	Морозовъ П. Д.	4 уч., уг. Куд. и Иван. ул., д. Вѣтвицкой.
76	Морозова С. Н.	3 уч., Покровская площ., собств. домъ.
37, 40	Мочаловъ М. И.	6 уч., площ. Татар. баз., д. Молчановыхъ.
42	Мохровскій М. А.	Старо-Кузнечная ул., д. Климашевской.
122	Мукко А. С.	1 уч., Знаменская ул., д. № 12.
67, 68	Муликовскій К. А.	2 уч., Католическая ул., д. Валанова.
75	Муликовскій П. Н.	Садо-Аптекарска. ул., д. Рождественскаго.
33	Мункъ П. К.	3 уч., Старо-Кузнечная ул., собств. д.
155	Мургузова М. М.	Набер. Канала, домъ Сафаровой.
50, 75	Муратовскій П. Н.	3 уч., Садо-Апт. ул., д. Рождественскаго.
65, 66	Мусатовъ К. А.	3 уч., Старо-Кузнечная ул., собств. д.
35	Мхитаровъ М. Г.	5 уч., Агабабовская ул., д. Турнаевыхъ.
50, 60, 73, 74	Мышкинъ М. А.	2 уч., Наб. Варвац. Кан., Дѣтская бол.
51	Мѣдниковъ Н. Е.	5 уч., Набер. Варвац. Канала, соб. д.
Н.		
42	Нагурскій П. П.	4 уч., Отдѣленская ул., д. Аристовой.
43	Нагурскій Н. П.	1 уч., Старо-Агаджанск. ул., Джандумова.

46	Назаровъ В. А.	5 уч., 2-я Бакалдинская ул., соб. д.
43	Назаровъ Ѳ. К.	4 уч., За Янгурчев. м., д. Шубнякава.
117	Найдеповъ Н. Я.	4 уч., у Мих.-Арханг. цер., д. Лебедева.
125	Наслѣдышевъ В. А.	Домъ Іоанно-Златоустовской церкви.
49	Наслѣдышевъ Н. В.	2 уч., Спасская ул., д. Серезникова.
33	Недоносковъ В. Ф.	4 уч., Іоанно-Предтеч. ул., д. Гонина.
45	Недорѣзовъ Ф. І.	6 уч., Адмиралтейская ул., соб. д.
57, 48	Неудачина А. В.	2 уч., у Полицейскаго м., д. Борховой.
122	Нечаевъ К. И.	2 уч., Старо-Почтов. ул., д. Воробьева.
57, 52	Нешмонина Е. И.	3 уч., Грязная ул., д. Господчикова.
70	Никитина А. Е.	1 уч., д. Феофанова.
32, 34, 68, 72, 74, 80	Никитскій П. А.	2 уч., зданіе Городск. Полиц. Управл.
138	Никитинъ Е. Ѳ.	1 уч., Набер. Волги, д. Феофанова.
41	Николаевъ А. Е.	2 уч., Ахматовская ул., д. Кузнецова.
33	Николаевъ К. А.	Больш.-Демидов. и Смолен. ул., д. № 47.
47, 62	Николаевъ С. А.	2 уч., Александров. бул. д. Александрова.
76	Никифорова М. Ф.	2 уч., Набер. Канала, д. Сафарова.
34	Никифоровъ М. Н.	Зданіе 3-го полиц. участка.
41	Никифоровъ Н. И.	4 уч., Крестовоздвиж. ул., д. Яременко.
35	Никифоровъ П. А.	5 уч., Арм.-Успен. ул., д. Алиевой № 12.
28	Никифоровъ П. Г.	2 уч., Театр. пер., при Губ. типографіи.
42	Никольскій К. М.	3 уч., Набер. Кутума, д. Юсупова.
59, 60	Никольскій Н. М.	Большая Демидовская ул., д. № 55.
49	Никольскій С. А.	5 уч., Персид. ул., д. Калантаріанцъ.
120, 121	Новиковъ Н. К.	4 уч., Наб. Кутума, д. Щеглова № 88.
68	Новиковъ П. М.	При Петровскомъ музеѣ.
134	Новолѣповъ В. В.	4 уч., Набер. Кутума, д. № 61.
64	Носковъ С. В.	1 уч., Коса, соб. д.
78	Нугаевъ И. А.	3 уч. Конная площ., соб. д.
41	Нѣжковъ Н. П.	3 уч., Старо-Птичьа ул., д. Каламейцева.
О.		
155	Ованнисянъ О. Г.	2 уч., Московская ул., д. Усейнова.
44	Овечкинъ М. И.	1 уч., Наб. Варвац. Кан., д. Андерсонъ.
121	Олендскій Л. Ф.	2 уч., Петро-Пав. ул., д. Захарова № 22.
49, 63, 75	Ольшамовскій М. Н.	4 уч., Армяно-Григор. ул., д. Востоковой.
61	Орловъ В. П.	1 уч., Никольская ул., д. Тавризова.
120	Орловъ М. А.	4 уч., Канцол. ул., д. Лебедевой № 105.
72, 75	Орѣховъ П. А.	3 уч., Наб. р. Волги, д. Косова.

39	Осиповъ А. Ф.	3 уч., Казанская ул., д. Семеновой.
51	Острецовъ Н. С. . . .	3 уч., Птичья ул., д. Алексѣева № 9.
42	Островскій А. Н. . . .	Гимназическ. ул., д. Корбутовской № 19.
51	Остроумовъ В. А. . . .	5 уч., 1-я Армянская ул., д. № 12.
30, 31, 32, 33, 39, 41, 47, 81 46	Оттъ М. В.	3 уч., Пароходная ул., д. Воробьева.
	Ошанинъ В. В.	4 уч., Кресто-Воздв. ул., д. Кузнецова.
П.		
72	Павлова Е. К.	4 уч., Кресто-Воздвигеп. ул., д. Эзова.
40, 62	Павловъ В. С.	2 уч., Полицейская ул., д. Сергѣева.
35	Павловъ Д. Г.	5 уч., Петропав.-Армян. ул., д. Алиева.
47, 48	Павловъ М. К.	4 уч., Кресто-Воздвигеп. ул., д. Эзовой.
35	Павловъ П. П.	6 уч., Бѣломечетная ул., д. Лыткиной.
49	Палице Ф. А.	2 уч., Почтовая ул., д. Рѣпина № 3.
44, 74	Пальмирскій П. В. . . .	4 уч., Продольно-Кутумовск. ул., соб. д.
52, 133, 135	Пальмовъ И. Г.	4 уч., Отдѣленская ул., собст. домъ.
64, 125, 134	Пальмовъ Н. Г.	Большая Демидовская ул., д. № 47.
77, 70	Пальцевъ Ф. Н.	Зданіе Ремесленной школы.
29	Пановъ А. Е.	3 уч., Покровская площ., д. Шоболовой.
74	Паньянцъ Е. П.	2 уч., Спасская ул., д. Промонторскаго.
39	Паремузѣянцъ А. И. . . .	4 уч., Большія Исады, д. Клоупкина.
52	Паремузовъ А. И.	2 уч., Екатерининская ул., д. № 78.
57, 63, 67, 72	Пацукевичъ Н. Д.	5 уч., Наб. Вар. Кан., д. Борисоглѣбскаго.
36	Пашинъ П. Д.	} 4 уч., Продольно-Кутумная ул., соб. д.
37	Пашинъ С. П.	
43	Пашковъ М. В.	2 уч., Петро-Павловская ул., д. Гоффы.
124	Педько И. И.	1 уч., Банная ул., д. Антронова.
50	Перуанскій А. А.	2 уч., Старо-Кузнечн. ул., соб. д. № 21.
29	Петровский А. Н.	2 уч., Спасская ул., д. Сергѣевой.
50, 75	Петровскій В. В.	Садъ Федорова.
50, 56	Петровъ - Кобяковъ С. И.	Михаило-Архангел. ул., д. Щихтовичъ.
28	Петровъ А. Б.	2 уч., Большая Демидовская ул., соб. д.
36	Петровъ А. С.	6 уч., Иоанно-Златоуст. ул., д. Козаревой.

125	Петровъ В. К.	5 уч., Персидская ул., соб. д. № 32.
68	Петровъ З. С.	1 уч., д. Смирнова.
30, 32, 39, 70, 71, 72, 73, 135	Петровъ И. К.	2 уч., Паробичеbug. ул., д. Ахвердова.
36	Петровъ И. П.	4 уч., Продольно-Кутумная ул., соб. д.
42	Петровъ Н. В.	4 уч., Набер. р. Кутума, д. Губина.
40	Петровъ П. Н.	2 уч., Адмиралтейск. ул., д. Шишлуковой.
38	Петровъ С. П.	3 уч., Пароходная ул., д. Брыксина.
38, 72	Петровъ Ф. Е.	2 уч., Паробичеbug. ул., д. Агамжапова.
134	Петропольскій Е. К. .	1 уч., Никольская ул., д. Смирнова.
38, 56, 66	Петрушевскій И. И. .	2 уч., Католич. ул., д. Широковой № 67.
51	Пигивъ М. А.	6 уч., Эллингъ, собств. домъ.
46	Пименовъ Е. Д.	4 уч., Кресто-Воздв. ул., д. Фортаковой.
61	Платоновъ М. С.	3 уч., Пароходная ул., д. Прыхиной.
120	Плетневъ И. С.	4 уч., Христорож. въ садахъ ул., соб. д.
54	Плехановъ В. П.	5 уч., 2-я Бакалдинская ул., д. Гапина.
62	Плотниковъ В. Ф. ...	3 уч., Старо-Кузнечная ул., собств. д.
31, 32, 33, 36, 39, 40, 41, 44, 49, 57, 58, 59, 65, 66, 71, 72, 75, 76, 80	Плотниковъ И. Н. ...	Табачный рядъ, собств. домъ.
62	Побѣдинцевъ А. Н. .	3 уч., на Селепи, собств. домъ.
121	Поземковскій В. А. .	2 уч., Петро-Павловск. ул., д. Киселева.
34	Покаловъ Л. Д.	Зданіе Тюрмы.
64, 76, 133, 134, 137	Покровскій А. А. ...	Никола-Часовенная ул., д. Аверьянова.
79	Покровскій В. Г.	4 уч., собственный домъ.
48	Покровскій Л. И.	4 уч., Арестный домъ.
64, 132, 138	Покровскій С. А.	Зданіе духовной семинаріи.
30, 31, 32, 33, 39, 40, 41, 51, 71, 72	Полозовъ В. В.	Зданіе Казенной Палаты.
48 67	Польновъ Б. Д.	Противъ 2 уч., д. Франгулова.

37	Поляковичъ К. А.	3 уч., Рождественская ул., собств. д.
48, 57, 70,	Поляковъ И. П.	4 уч., Итичья ул., собств. домъ.
76		
34	Полянский И. П.	2 уч., Армянскій базаръ, д. Пальмовой.
59	Пономарева А. А.	Въ зданіи Родильнаго отдѣленія.
117	Пономаревъ И. Я.	5 уч., 2-я Бакалдип. ул., д. Гавриловой.
155	Попова С. А.	2 уч., Католическая ул., д. Карпетова.
38	Поповъ А. А.	4 уч., Ямгурчевъ, собств. домъ.
56	Поповъ А. Д.	4 уч., Школа Садоводства.
68, 134,	Поповъ А. М.	Зданіе Епархіальн. женскаго училища.
135, 137		
56	Поповъ А. П.	Зданіе Мореходнаго класса.
37	Поповъ Б. Б.	2 уч., Нарабичебугор. ул., д. Усейнова.
31, 38	Поповъ В. А.	5 уч., Кирочная ул., д. Соболева.
57, 64,	Поповъ И. А.	Зданіе Духовнаго училища.
133, 134		
61	Поповъ К. И.	1 уч., Никольская ул., д. Тавризова.
40	Поповъ П. А.	2 уч., Александров. бул., д. Сергѣева.
46, 60	Поповъ С. М.	4 уч., Наб. р. Кутума, д. Собокаревой.
33	Порцель В. П.	Уг. Кироч. и Троиц. ул., д. Богословскаго.
49, 67	Посниковъ М. В.	2 уч., Вол. Демидов. ул., д. Агамжанова.
64, 125,	Посиблювъ А. К.	Домъ Покровской церкви.
133, 141		
38	Постниковъ В. А.	4 уч., Набер. р. Кутума, д. № 143.
38	Постниковъ И. А.	4 уч., Ефиваренная ул., д. № 13.
37, 40	Потѣхинъ Г. Ф.	3 уч., Казанская ул., д. Афанасьева.
40, 42	Прейсъ В. О.	3 уч., Наб. р. Кутума, д. Базилевскаго.
66, 77	Прожевлотскій Ю. З.	6 уч., Адмиралтейская ул., д. Вейноръ.
33	Прозоровъ С. А.	4 уч., Луковская ул., д. Поспѣлова.
43	Промонгорскій И. В.	2 уч., Экспланадная ул., д. № 12—14.
45	Промитовъ Н. А.	2 уч., Знаменская ул., д. Дворецкаго.
66, 73, 156	Проптъ Я. Е.	3 уч., Ново-Лѣсная ул., собств. домъ.
39	Протасовъ В. В.	6 уч., 2-я Бакалд. ул., д. Тимофѣевой.
42	Прусовъ Б. А.	2 уч., Старо-Кузн. ул., д. Климаншевской.
45	Пряхинъ И. П.	3 уч., Грязная ул., собств. домъ.
133	Пурпуровъ П. П.	4 уч., Армяно-Успен. ул., д. Степанова.
51	Пуховъ Н. Е.	4 уч., Итичья ул., д. Серебряковой № 37.
57	Пучекъ Г. М.	2 уч., Облунинская площ., д. Райнесъ.
35	Пушкаревъ Ф. С.	4 уч., Старо-Посул. ул., д. Лахтопонидзе.
77	Пшибора Е. И. и В. В.	3 уч., Парох. ул., д. прием. Вост. об-ва.

117	Пьяниченко А. А. . . .	Квартира при Войсковомъ Правленіи.
44	Пьяновъ И. М.	2 уч., Петро-Павловская ул., д. Гоффъ.
74	Пѣвцева А. О.	3 уч., Покров. площ., здан. Дешев. квар.
37	Пѣвцевъ Н. И.	3 уч., Покров. площ., д. Благов. об-ва.
72	Пясецкій П. М.	2 уч., Екатерининская ул., собст. д.
Р.		
64, 124	Разумовъ А. Ф.	3 уч., 1 поперечн. пер., д. Кожеловской.
61, 72	Рахмановъ Н. П.	Набер. р. Кутума, соб. д.
37	Ревелевъ В. Д.	3 уч., Грязная ул., д. Бѣльянинова
125	Реверсовъ П. И.	Домъ Духосошестввен. кладбищ. церкви.
156	Рейтмапъ С. М.	5 уч., Набер. Канала, д. Арамзонъ.
70	Рейхартъ А. И.	Зданіе ремесленной школы.
30, 65 66	Рейхардъ Э. А.	Городскія скотобойни.
30	Рекунь Л. И.	4 уч., Николо-Часов. ул., д. Аверьянова.
132	Режаровъ А. В.	4 уч., Виржевая ул., д. Догадина № 3.
41	Рихтеръ А. В.	2 уч., Католическая ул., д. Ваккера.
61	Родионовъ А. С.	Контора Федорова.
77	Родионовъ Е. Я.	5 уч., 3 Бакалдинская ул., соб. д.
134	Розановъ А. И.	При Епарх. женскомъ училищѣ.
39	Розановъ И. И.	4 уч., Михаило-Архангел. ул., соб. д.
45, 65	Розенфельдъ И. И.	2 уч., Бѣлогородская ул., д. Фетисова.
37	Розенъ П. И.	5 уч., 2-я Бакалдин. ул., д. Тимофѣевой.
124	Романовъ Ф. Я.	4 уч., Николо-Часовен. ул., д. Саркисова.
43	Ромейко-Гурко С. Ю.	4 уч., Луковская ул., д. Католич. церкви.
134	Рублинъ В. В.	5 уч., 1-я Бакалдинская ул., д. Мункъ
30, 37	Рудневъ А. А.	4 уч., Старо-Птичьа ул., соб. домъ.
39	Рудневъ Н. М.	2 уч., Спасская ул., д. Сергѣевой.
49, 133	Рудиѣвъ А. Е.	4 уч., Запасно-Воздвиж. ул., соб. д.
133, 134	Румянцовъ А. А.	4 уч., Набер. Кутума, соб. домъ.
118	Русецкій П. Н.	6 уч., Набер. Канала, соб. домъ.
32, 70, 72	Рушевскій В. І.	4 уч., Николо-Часовенная ул., соб. д.
46	Рушевскій П. О.	6 уч., 2-я Бакалдинская ул., д. Мининой.
28	Рушевскій Ф. О.	3 уч., 2-й Проточ. пер., д. Розинкиной.
39	Рѣзановъ А. С.	Рождественская ул., соб. домъ.
32, 46	Рындзюнкскій Д. А.	3 уч., Рожд. въ сад. ул., д. Балыклейскаго.
47	Рыпаловъ С. И.	4 уч., Безъимянная ул., д. № 9.
73	Рышкинъ П. А.	6 уч., Вейперов. площ. д. Мелехина
40, 51	Рябовъ А. И.	4 уч., Садо-Аптек. ул., д. Богдановой.
56	Рязанскій Л. С.	3 уч., Покровская площ., д. Губина.

С.

35, 122	Саакадзе	5 уч., Троицкая ул., д. Соловьева.
50, 64, 124	Саввинскій І. І.	Кремль, соборный домъ.
121	Савельевъ А. Д.	1 уч., Красные казармы.
36	Савиѣтъ Х. А.	4 уч., Армяно-Григор. ул., д. Дельсаль.
31, 78, 156	Салиховъ М.	6 уч., 2-я Бѣломечетная ул., д. № 28.
58	Салтанъ М. К. Х. М.	Въ зданіи Персидскаго консульства.
155	Сапожникова Л. А.	5 уч., Кирочная ул., д. Карповой.
75, 117	Свѣшниковъ А. П.	4 уч., Ямгурчевъ, д. Румянцова.
118	Свѣшниковъ М. П.	Зданіе Войсковаго Правленія.
133	Севастьяновъ В. И.	Кремль, соборный домъ.
38	Севриновъ Н. П.	5 уч., Троицкая ул., домъ № 20.
39	Севриновъ П. Н.	5 уч., Троицкая ул., д. Соловьева.
45	Семеновскій И. В.	6 уч., Иоанно-Златоуст. ул., д. Ченцова.
50, 52	Семеновскій М. В.	1 уч., Петропав. площ., д. Кондратьева.
35	Семеновъ А. И.	5 уч., Персидская ул., д. Брайеръ.
80	Сенеклутовъ А. И.	5 уч., Прод.-Крѣпост. ул., д. Серебряковой.
64, 135	Серафимовъ А. А.	2 уч., Ново-Агаринская ул., д. № 19.
31, 32, 63,	Сергій, Еписк. Астра-	
64, 65, 70,	ханскій и Еногаевскій	Кремль, Архіерейскій домъ.
71, 72, 75,		
76, 122		
46, 64	Сергѣевъ А. В.	4 уч., Григоріан. ул., д. Попечительства о бѣдныхъ армянахъ.
43, 73	Сергѣевъ А. И.	4 уч., Набер. Кутума, домъ Косова.
121	Сергѣевъ А. П.	3 уч., Садо-Ант. ул., д. Извольскаго № 10.
32, 48, 68,	Сергѣевъ Д. Н.	5 уч., Паробичебург. ул., соб. домъ.
48, 51, 62,	Сергѣевъ И. Г.	2 уч., Набер. Канала, д. Сурабекова.
65, 66, 68,		
75		
32, 48, 51	Сергѣевъ Х. Н.	5 уч., Паробичебург. ул., соб. д.
37	Серебряковъ А. Е.	3 уч., 2-я Ново-Лѣсная ул., д. Земскаго.
30, 69	Серебряковъ Г. С.	5 уч., за Армян. мостомъ, д. Исаева.
39, 59, 70	Серебряковъ С. П.	Артиллерійская ул., собствен. домъ.
34	Серебряковъ Ф. И.	4 уч., Перевозная ул., д. Антипова.
48, 117	Сережниковъ В. К.	Уголь Табачн. ряда и Ахматовской ул., домъ Агамжанова.
80	Сережниковъ Ф. Ф.	2 уч., Старо-Кузнеч. ул., д. Смыслова.
46, 48	Сидорскій П. О.	5 уч., домъ Степанова старшаго.

32, 66, 76	Симонова В. И.	4 уч., Наб. Варвац. кан., д. Джанумовой.
122	Симоновичъ С. Ф.	Влизъ цер. Иоанно-Злат., д. Волошиной.
30, 32, 39,	Симоновъ А. М.	4 уч., Набер. Варвацевскаго канала,
44, 46, 48,		д. Джанумовой.
66, 80		
41	Синицинь Н. П.	4 уч., Набер. Кутума, № 91.
35	Ситкинъ П. Г.	3 уч., 2-й Проточ. пер., д. Рябова № 9.
28	Ситниковъ И. А.	4 уч., Перевозная ул., д. № 8—15.
47	Скибневскій Л. Н.	4 уч., Григоріанская ул., д. Степанова.
42, 47	Склябинскій К. И.	2 уч., Спасская ул., д. Храмова.
132	Склянинъ П. Г.	1 уч., Коса, соб. домъ.
41, 45,	Скворцовъ А. В.	3 уч., Сапожн. ул., д. Чуркин. монаст.
117		
120, 121	Скворцовъ А. Г.	4 уч., Набер. Кутума, д. № 103.
117	Скворцовъ В. Г.	3 уч., Христорожд. площ., д. Русакова.
47	Скворцовъ М. Д.	2 уч., Ахматовская ул., д. Агамжанова.
42	Скворцовъ Н. И.	5 уч., Паробичебуг. ул., д. Булычевскихъ.
32, 47	Скворцовъ Х. А.	3 уч., Сапожник. ул., д. Чуркин. монаст.
51	Скориковъ Н. О.	1 уч., зданіе 2-го четырехкл. гор. учил.
37, 40, 41,	Скрѣпникскій И. Ф.	3 уч., Казанская ул., соб. домъ.
61		
41	Скупѣнскій С. М.	3 уч., Набер. Кутума, д. Базилевскаго.
39, 40	Славновскій А. А.	5 уч., Наб. Канала, д. Борисоглѣбскаго.
77, 125	Сластуненскій Н. П.	Домъ причта Иоанно-Златоуст. церкви.
37	Слесаревъ В. Н.	6 уч., Горшковская ул., д. Гавриловой.
35	Сметанкинъ А. Г.	4 уч., Христорождеств. ул., соб. д.
39	Смиренномудровъ К. К.	6 уч., Набер. Канала, д. Уваровой.
132, 135,	Смиренномудровъ П. К.	4 уч., Птичьа ул., д. Извольской.
137		
32, 40, 51,	Смирновъ В. И.	2 уч., Паробичебугорная ул., соб. д.
64, 65, 71,		
75, 124		
44	Смирновъ Ф. Д.	4 уч., Большія Исады, д. Постникова.
41	Смирнскій Г. С.	6 уч., площ. Татар. баз., д. Казанцева.
70	Смолина Т. М.	Зданіе Николаевскаго женскаго причта.
32, 48, 49,	Смоляниновъ В. Н.	Зданіе мужской гимназій.
63, 65, 66,		
71		
48, 72	Снѣжницкій А. П.	2 уч., Экепланад. ул., д. Александровой.
51, 63, 78	Соболевъ Г. С.	5 уч., Набер. Канала, д. № 18.

133	Соколовъ А. А.	Кирочная ул., д. Портновой № 58.
57	Соколова А. М.	3 уч., Пароходная ул., д. Брыксина.
132, 65	Соколовъ В. Д.	4 уч., Птичьья ул., д. Извольской.
43	Соколовъ Н. Н.	4 уч., Набер. Кутума, д. Камышевой.
60, 71, 72, 133	Соколовъ Н. С.	2 уч., Театральный пер., д. Агамова.
120, 121	Соколовъ Т. А.	Садо-Аптекарская ул., д. Соколовой № 9.
39	Соколовъ Я. Я.	4 уч., Виржевая ул., д. Бобковой.
125, 138	Соллертинскій С. И.	Домъ причта Гостинно-Никол. церкви.
43	Солнцевъ К. О.	5 уч., Агабабовская ул., собств. домъ № 12.
62, 68	Соломоновъ Н. Г.	4 уч., Николо-Часовен. ул., соб. д.
67	Солосинъ И. И.	1 уч., Петропавловская площадь, домъ церковно-приходской школы.
32, 57, 60	Сперанскій В. Н.	3 уч., Садо-Аптекарская ул., соб. домъ.
117	Станковичъ А. П.	4 уч., Канцелярская ул., д. Пролякина.
58, 120	Степановъ А. И.	4 уч., Кудровая ул., соб. д. № 52.
39	Степановъ А. Н.	Противъ Ямгурч. садика, д. Разумовой.
44	Степановъ В. И.	Армяно-Григоріанск. ул., д. Степанова.
56	Степановъ В. Н.	Сапожниковская ул., д. № 13.
67	Степановъ В. Р.	4 уч., Армяно-Успенская ул., соб. д.
76, 125, 135, 141	Степановъ Г. И.	5 уч., Домъ Троицкой церкви.
61	Сторожевъ М. Е.	1 уч., Набер. Волги, соб. домъ.
73, 120, 121	Стоцкій К. Н.	4 уч., Армяно-Успенск. и Ново-Исадной ул., д. Федоровой.
58	Страховъ И. В.	Въ зданіи больницы Приказа.
60	Стыркасъ Н. П.	2 уч., Старо-Почт. ул., д. быв. Саркисова.
67	Султановъ А. Г.	Контора Тиханова.
50	Сундуковъ И. А.	Армяно-Григор. ул., д. Бурдова, № 29.
44, 66	Сускій В. Ф.	4 уч., Ямгурчевъ, д. Суской.
68	Суцескій - Ракуза И. К.	4 уч., Армяно-Успенск. ул., д. Лебедева.
67	Съдовъ А. А.	Контора Гарнова.
60	Съкирина М. А.	} 4 уч., Армяно-Успен. ул., д. Селивановой.
47	Съкирипъ А. В.	
39	Съровъ В. И.	6 уч., 3-я Бакалд. ул., д. Недокуневой.
43	Съровъ Н. Л.	2 уч., Экспланадная ул., д. Винницкаго.
47	Сызранскій А. В.	} 4 уч., Отдѣленская ул., д. Шамхарова.
57	Сызранская Н. А.	

Т.	
62	Табаковъ А. П. } 1 уч., Продольно Волжская ул., соб. д.
751	Табаковъ П. А. }
33	Тарасовъ В. П. } 5 уч., Персид. ул., д. Никифорова № 53.
43	Татарниковъ Н. С. } 6 уч., 4-я Бакалдинская ул., соб. д.
29, 65, 66	Тарунинъ Н. Г. } 5 уч., Наб. Вар. Кан., д. Бахтѣнковой.
50, 121	Тарховъ Н. Ф. } 4 уч., Армяно-Успенская ул., соб. д.
23, 41	Тевяшевъ А. Ш. } 3 уч., Пароходная ул., д. Мейзеръ.
44, 58	Теглевъ Н. П. } 2 уч., Бѣлгородская ул., д. Бажанова.
124	Тейсъ С. Г. } 1 уч., Наб Варвац. Кан., д. Дмитріева.
74	Телетова А. Н. } 5 уч., уг. Калуст. и Армян. ул., соб. д.
78	Телетовъ Н. Е. } 5 уч., Калустовская ул., собст. домъ.
47	Тельшуговъ С. П. } 4 уч., Биржевая ул., д. Поповой.
155	Теръ-Григоріанъ } 4 уч., Николо-Часов. ул., д. Юзбашева.
46	Тетюшиновъ Т. И. } 4 уч., Биржевая ул., д. Айтмамбетова.
34, 71, 72,	Тизенгаузенъ И. И. } 6 уч., Наб. Вар. Кан., д. Добросмылова.
80	
72	Тимашева А. Н. } 2 уч., Экспланадная ул., д. № 12 - 14.
33, 43, 48,	Тимашевъ В. Д. }
71, 72	
33	Тимофѣевъ П. А. } 4 уч., Солдатская ул. д. Турчанинова.
62	Титовъ В. М. } 4 уч., Кресто-Воздв. ул., д. Фортаковой.
43	Тихановъ А. Н. } 4 уч., близъ кварт. доктора Лецинскаго, д. нотариуса Тиханова.
47, 62	Тихановъ Х. Н. } 4 уч., Армяно-Григоріанская ул., соб. д.
38	Тишечкинъ В. И. } 3 уч., Бондарный поселокъ, соб. д.
52	Токолова Е. С. } Наб. Варвац. Канала, д. Сулеймановой.
35	Тольвинскій Н. И. } 3 уч., Луковская площ., д. Крыловыхъ.
38, 156	Толочко М. И. } 5 уч., Персидская ул., д. Торгуловой.
47	Топчѣевъ Н. Г. } 2 уч., Экспланад. ул., д. Александровой.
28	Травинъ В. А. } 4 уч., Наб. Кут., д. Иноземцева № 93.
29	Траининъ А. Д. } 2 уч., Уголь Ахмат. и Паробичев. ул., д. Агаджанова.
35	Троицкій М. А. } 2 уч., Старо-Кузн. ул., д. Киреева № 51.
31, 43, 64,	Туберововъ И. М. } 3 уч., домъ причта Казанской церкви.
77, 124,	
125	
120	Тушовскій К. П. } 4 уч., Армяно-Успенск. ул., д. Дельсаль.
122	Турцевичъ В. П. } 2 уч., Спасская ул., д. № 23.

У.

62	Углевъ С. Н.	5 уч., Паробичебугорная ул., соб. д.
61, 62, 75	Удаловъ А. А.	4 уч., Набер. Кутума, д. Скворцовой.
67	Ульяновъ В. И.	2 уч., Набер. Канала, д. Эльдарова.
78	Умеровъ А. И.	6 уч., Царевская ул., домъ № 5.
78	Умеровъ Х.	5 уч., Армяно-Успенская ул., д. № 8.
35	Усачевъ Н. Я.	5 уч., Персидская ул., д. Брайеръ.
32	Усейновъ А. А.	2 уч., собственный домъ.
46	Устиновичъ В. И.	4 уч., Набережная Кутума, соб. домъ.
33	Ушнинъ А. П.	2 уч., Большая-Демид. ул., д. Алабова.
56	Усынина М. А.	Большая-Демидовск., ул., д. Новикова.
47	Уткинъ М. П.	4 уч., Армяно-Успен. ул., д. Аверьянова.

Ф.

62	Фадѣевъ В. Е.	6 уч., Царевъ, собств. домъ.
38	Фадѣевъ П. И.	2 уч., Ахматовская ул., д. Франгулова.
78	Фарамоновъ И. Г. ...	4 уч., Армяно-Успенская ул., д. № 8.
74	Фарманова С. Г.	} 2 уч., Александровскій бульв., д. Готтъ.
51, 60, 65	Фармановъ Ѳ. Г.	
49, 50, 56, 156	Фастена Ю.	5 уч., д. Лютеранской кирки.
52, 57	Федорова А. Х.	5 уч., 1-я Армян. ул., д. Стрѣльченковой.
43	Федоровъ Г. И.	4 уч., Наб. р. Кутума, д. Сметаниной.
75	Федоровъ И. К.	5 уч., Набер. р. Кутума, д. Маслова.
41, 62, 70, 75, 77, 81	Федоровъ М. Ф.	1 уч., Продольно-Волжская ул., д. № 5.
75	Федоровъ Н. М.	1 уч., Скаржинская ул., собств. домъ.
29, 63, 65	Федоровъ Н. С.	4 уч., Биржевая ул., д. Канделисъ № 12.
42	Федорченко П. П. ...	1 уч., прист. Об-ва Кавказъ и Меркурій.
41	Фейгинъ А. Б.	4 уч., Казанская ул., д. Савиновой.
35	Федосѣевъ Н. А.	2 уч., Облупинская площ., д. Юзбашева.
28, 65, 66	Филиповичъ Н. А. ...	4 уч., Луковская ул., д. Семеновой.
36	Фирсовъ М. И.	1 уч., Шоссейная ул., д. Догадина.
156	Фельде Я. М.	3 уч., Казанская ул., домъ № 4.
35	Фельденъ Р. А.	3 уч., Грязная ул., д. Калмыковой № 40.
66	Франгуловъ П. И. ...	Набер. Варвац. Канала, собств. домъ.
50	Франгуловъ С. И. ...	3 уч., Пароходная ул., собств. домъ.
67	Фрейдина Ц. Б.	2 уч., Полицейская ул., д. Кольцевой.
56, 66	Фрейманъ-фонъ Е. В.	2 уч., зданіе Женской гимназіи.

29	Фрейншмидтъ Д. Е. . .	2 уч., Табачный рядъ, д. Рѣпина.
29, 58	Фришмутъ М. А.	5 уч., Паробудій буг., губ. бол. Приказа.
37	Фортаковъ А. И.	3 уч., Пароходная ул., д. Брыксина.
60, 72	Фонова О. К.	2 уч., Старо-Почт. ул., д. быв. Саркисова.
32, 47, 51, 72, 76, 81	Фоновъ Н. К.	3 уч., Пароходная ул., собств. домъ.
49	Фуксъ О. О.	2 уч., Облупинская площ., д. Ясырина.
Х.		
78	Халиловъ И. Н.	Уг. Старо-Залив. и Исмаил. ул., д. № 38.
55	Ханбековъ И. И.	5 уч., 1-я Татар. ул., д. Богданова № 40.
48	Хачатуровъ С. И.	2 уч., Соборная ул., д. Калѣева.
80	Хлыновъ А. С.	4 уч., Канцелярская ул., д. Буракова.
57, 71, 72, 73	Хлѣбникова Л. К.	Набер. Варвац. канала, д. Эльдарова.
30, 31, 33, 41, 44, 55, 48, 57, 58, 61, 64, 69, 71, 72, 75, 79, 80	Хлѣбниковъ Х. Н.	2 уч., уг. Адмиралтейской и Бѣлгородск. ул., собств. домъ.
78	Ходжаевъ М. А.	6 уч., 2-я Бѣлгородская ул., собст. д.
60	Холевинская М. М.	5 уч., Калустовская ул., д. Турпаева.
31, 45, 64, 71	Хомутовъ Д. Ф.	2 уч., домъ Рыбнаго Управленія.
38	Хрестинъ В. А.	2 уч., Знаменская улица, д. № 8.
122	Хухаевъ І. Г.	1 уч., Петро-Павлов. ул., д. Векунова.
Ц.		
38	Цвѣтковъ М. И.	4 уч., Отдѣленская ул., д. Афанасьева.
43	Цвѣтковъ Н. А.	4 уч., Биржевая ул., д. Федорова.
77	Цейхенштейнъ П. С.	5 уч., Троицкая ул., собст. домъ.
146	Цоцхаловъ П. О.	Большія Исады, д. Мадатова.
56, 140	Цуцна В. И.	Набер. р. Кутума, д. Алексѣевой.
46	Цѣлованьевъ А. В.	6 у., Эллингъ, 2 Адмир. ул., д. Назаровой.
Ч.		
134, 138	Чаевъ Г. А.	Зданіе Духовнаго училища.
47	Чапковскій А. К.	3 уч., Сапожниковская ул., д. Стоцкихъ.

72	Часовниковъ Е. К. . . .	2 уч., Демидовская ул., соб. домъ.
49, 57, 72, 75	Часовниковъ М. П. . . .	2 уч., Бол. Демидовская ул., соб. домъ.
43	Чебановъ В. К.	4 уч., Армяно-Усп. у., д. Фарманова № 8.
75	Чепцова Е. А.	} 4 уч., Набер. р. Кутума, д. Воробьева
120	Ченцовъ П. П.	
117	Чередниковъ Г. Н. . . .	6 уч., Безроднинская ул., д. Васильянова.
49, 68	Черкасовъ М. В.	1 уч., Набер. Канала, д. Карягендтъ.
34	Черкесовъ Я. Г.	6 уч., 2-я Бакалдин. ул., д. Мининой.
50, 121	Черногорскій А. П. . . .	5 уч., Армяно-Петропав. ул., д. № 47.
51, 45	Чернышевъ И. И.	2 уч., Набер. Канала, д. Кононова.
38	Чернышевъ М. И.	2 уч., Католическая ул., д. № 49.
47, 77	Чеховскій А. И.	2 уч., Наб. Кутума, соб. домъ.
62, 74	Чижевскій В. I.	Набер. р. Кутума, д. Губина.
32, 117	Чирковъ С. И.	2 уч., Наб. Варвац. кан., д. Гулюмовыхъ.
40, 61, 75, 76	Чурбиковъ В. И.	1 уч., Никольская ул., соб. домъ.
75	Чучина Е. А.	} 3 уч., Набер. р. Кутума, соб. домъ.
57	Чучинъ Н. П.	

Ш.

58	Шабановъ И. Р.	2 уч., Петропавловск. ул., д. Печенкина.
35	Шавердовъ А. С.	2 уч., Облунинская площ., д. Фадъевой.
65	Шайкинъ П. О.	3 уч., Грязная ул., собственный домъ.
47	Шакуловъ Ш. С.	6 уч., Поперечно-Царевск. ул., соб. д.
156	Шарберъ И. С.	2 уч., Полицейская ул., д. Агамжанова.
121	Шаровъ В. С.	1 уч., Красныя казармы.
70, 73	Шведова В. В.	2 уч., Ахматовск. ул., д. Шапошникова.
36	Шведовъ М. М.	2 уч., Спаская ул., д. Мадатова.
73	Шевелева А. В.	Полицейская ул., д. № 15.
42	Шелепиъ И. О.	6 уч., Татарская ул., д. Билалова.
39	Шелеховъ С. Ф.	4 уч., Кудровая ул., д. Безъмяный.
34	Шестаковъ Д. В.	5 уч., 2-я Бакалдинская ул., д. Мункъ.
34	Шеферъ Ф. А.	4 уч., Армяно-Григор. ул., д. Волковой.
65, 66	Ширваговъ С. Н.	6 уч., 3-я Бакалдинск. ул., д. Шашина.
44	Шиповъ А. А.	3 уч., Глухой переулокъ, д. Храмова,
33	Шкателовъ П. В.	Городская управа.
62, 76	Шлеинъ И. Т.	2 уч., Набер. Кутума соб. домъ.
48	Шмаринъ Л. А.	3 уч., Грязная ул., соб. домъ.

156	Шмидтъ В. И.	Экспланадная ул., домъ № 69.
43, 44, 66	Шмидтъ Н. А.	3 уч., д. Буракова, около сада Аркадія.
46, 156	Шмидтъ Н. Я.	2 уч., Спаская ул., д. Ивановой.
48	Шпакъ И. Г.	1 уч., Банный переулокъ, д. Ревенковой.
48	Шперль А. И.	2 уч., Набер. Канала, д. Абкарова.
67	Штейманъ Н. Д.	4 уч., Григоріанская ул., д. Саблина.
82	Штурмъ де-Штремъ	2 уч., Екатерининская ул., д. Галлерга.
86	Штылько А. Н.	5 уч., 2-я Бакалдинская ул., соб. д.
56	Штюрмеръ А. Ф.	Домъ женской гимназіи.
156	Шуговъ А. Н.	3 уч., Пароходная ул., д. Сѣрикова.
156	Шухеръ Б. М.	3 уч., Рождественская ул., д. Ясырина.
Щ.		
77	Щебляновъ Т. А.	При школь Сиротскаго дома.
59	Щеголихина М. А.	Въ зданіи Родильнаго Отдѣленія.
38	Щепелевъ С. В.	5 уч., 4-я Бакал. ул., д. Иванова № 107.
39, 40,	Щепотьевъ П. И.	2 уч., Наб. Варвац Кан., д. Асагурова.
73		
49	Щукинъ Л. А.	3 уч., Грязная ул., д. Пряхина.
Э.		
47	Эдильхановъ Н. М.	2 уч., Театр. пер., д. Теръ-Симоніянць.
66	Эльдаровъ И. Е.	2 уч., Наб. Варвац. Канала, собст. д.
Ю.		
64, 76, 125	Юдинъ Г. П.	При кладбищѣ.
134	Юдинъ Е. Г.	Зданіе Духовнаго училища.
41	Юзбашевъ Г. Г.	4 уч., Наб. р. Кутума, д. Айтмамбетова.
28	Юзбашевъ П. І.	5 уч., за Ивановскимъ мост., д. Мунка.
42	Юзвинскій К. Л.	6 уч., Наб. Варвац. Кан., д. Уварова.
49	Юргель Р. А.	2 уч., Почтовая ул., д. Рѣпина № 3.
124	Юштинъ І. М.	3 уч., домъ Христорождеств. церкви.
Я.		
31, 78,	Ягубьянць А. С.	Армяно-Григор. ул., д. Вендеревскаго.
156		
35, 68	Язвинъ А. А.	2 уч., Почтовая ул., д. почт.-тел. вѣдом.
51	Яковецко А. А.	5 уч., Паробичебургорная ул., д. № 55.

34	Яковлевъ А. И.	2 уч., Католическая ул., д. Васильянова.
22	Яковлевъ А. К.	Иоанно-Предт. ул., д. Яковлевой № 23.
30	Яковлевъ И. С.	2 уч., Экспланад. ул., д. Александровой.
35	Яковлевъ М. В.	4 уч., у Ямгурч. моста, д. Безродновой.
74	Якунина О. А.	1 уч., здание женск. ночлежнаго дома.
42	Янишевскій В. А.	5 уч., Персидская ул., д. Никифорова.
44	Яременко М. А.	4 уч., Армяно-Успен. ул., д. Фарамонова.
35	Ярениковъ А. А.	2 уч., Почтовал ул., д. почт.-тел. вѣдом.
43	Ярышкянъ Я. В.	5 уч., 2-я Бакалдин. ул., д. Никонова.
38	Ястребовъ Е. М.	5 уч., Агабабовская ул., д. № 15.
Ө.		
48	Өедотовъ Е. И.	4 уч., Садо-Аптекарь. ул., д. Өедотовой.
124, 140	Өеофилактъ, игумень.	При Иоанно-Предтеченскомъ монастырѣ.
125	Өетисовъ Е. С.	Домъ единовѣрч. Вознесенской церкви.
34	Өомиль А. Л.	Здание 2-го полицейскаго участка.

— — — — —

Ср. 70633.

МАГАЗИНЪ

А. И. ДВОРЕЦКАГО

имѣетъ постоянно въ громадномъ выборѣ

Бриллиантовыя, алмазныя, золотыя и серебряныя вещи. Серебро столовое и чайное. Часы, цѣли золотыя мужскія и дамскія, медальоны, иконы серебряныя, металлическія, на кипарисѣ, чеканныя, кіоты гладкія рѣзныя, божницы орѣховыя, самовары мельхіоровыя, тампаковыя, никелированныя и разныя мѣдныя	Зеркала, бархатныя ковры, кухни керосиновыя Гретцъ и эмаллированная посуда. Евангеліе, кресты, сосуды, дарохранительницы, дароносицы, паникадилы, хоругви, подсвѣчники, облаченіе священническое, діаконское, парча, позументъ, плащаницы, воздухи, покровы на престолы, пелены аналойныя и разн. золотошвейныя
---	---

ИЗДѢЛІЯ.

ТОВАРЫ.

пріемъ заказовъ

на иконы, кіоты церковныя, золотыя и серебряныя вещи, золоченіе и серебряніе.

Противъ церкви Св. Николая Чудотворца, д. Кузнецова.

МАГАЗИНЪ
модно-галантерейныхъ товаровъ
и **ОБУВИ**

М. Я. МОЛЧАНОВА

Полицейская ул., собств. д., прот. аптеки Оссе, въ Астрахани.

ВСЕГДА ИМѢЕТЪ ВЪ БОЛЬШОМЪ ВЫБОРѢ

кружева, ленты, модныя отдѣлки, вѣера, золотыя и серебряныя вещи. Мужская, дамская и дѣтская **ОБУВЬ** лучшаго качества Московскихъ, Варшавскихъ и Петербургскихъ фабрикъ. Россійскія Американ. резиновые галоши и Проводникъ. Бархатныя ковры. Мужское бѣлье крахмальное и чесунчиковое. Дамскія полупеньюары, сорочки и кофты. Кошельки, портмонэ, альбомы, туалетныя зеркала, несессеры и косметика.

Въ особенности предлагаетъ женихамъ свадебныя парцы
со всѣми принадлежностями.

Цѣны на всѣ товары поставлены внѣ конкуренціи,
окончательныя безъ запроса.

ПРИ МАСТЕРСКОЙ ИМѢЕТСЯ БОЛЬШОЙ КОМПЛЕКТЪ ОБРАЗЦОВЫХЪ БУКВЪ.

САРАТОВСКАЯ

СПЕЦИАЛЬНО-

ВЫВѢСОЧНАЯ

И АЖУРНАЯ МАСТЕРСКАЯ

„ЛИЧНЫЙ ТРУДЪ”

(ученикахудожника С.-Пб. Имп. академіи Д. Н. Россова)

В. Т. ФЕДОРОВА

(в. Астрахань, Полицейская ул., домъ Сергѣева, позади
Жигулевской пивной).

Принимаю заказы и исполняю (какъ извѣстный
россійскій каллиграфъ) по усовершенствованной
новой методѣ, какъ исполняютъ лучшія мастер-
скія россійскихъ городовъ: Москвы, Одессы, Са-
мары и Саратова.

Исполняю также ажурныя работы, начиная отъ порт-
сигара и кончая шкапами и столами.

Выпиливаю накладныя буквы для простѣнковъ
магазиновъ отъ полувершка и до 8 вершк. вы-
соты, вѣтъ конкуренціи; свыше этого, т.-е. до 1¹/₂
аршина вышины по соглашенію и оцѣнкѣ моего
«ЛИЧНАГО ТРУДА» заказчиками.

Съ почтеніемъ Федоровъ.

КНИЖНО-ГАЗЕТНОЕ АГЕНТСТВО

(Полицейская ул., домъ Сергѣева).

Продажа отдѣльными нумерами газетъ
мѣстныхъ и столичныхъ.

ЮМОРИСТИЧЕСКІЕ ЖУРНАЛЫ.

Большой выборъ модныхъ журналовъ,
сезонныхъ книжекъ; еженедѣльно полу-
чаются новости.

Большой выборъ дѣтскихъ книгъ.

Выписка книгъ.

Приемъ подписки на всѣ газеты и жур-
налы по цѣнамъ редакцій, допускается
РАЗСРОЧКА по особому соглашенію.

Телефонъ № 476-й,

АСТРАХАНСКОЕ ОТДѢЛЕНІЕ

ВИННАГО СКЛАДА

Е. Н. Бганезова
и Е. А. Табелова

на Никольской ул., въ д. И. К. Федорова.

3 апрѣля получены въ большомъ запасѣ

бѣлыя и красныя вина

изъ собственныхъ садовъ въ Кахетинѣ,

а также и матрасинскія вина,

за качество которыхъ вполнѣ ручаюсь.

Продажа производится

ОПТОМЪ И ВЪ РОЗНИЦУ.

Цѣны отъ 60 к. до 1 руб. за бутылку.

также имѣются старыя кахетинскія вина,

выдержанныя въ бочкахъ

отъ 2 до 12 лѣтъ,

ИЗВѢСТНЫХЪ МѢСЯЦНОСТЕЙ.

Представитель фирмы **А. А. Табеловъ.**

Существуетъ съ 1852 года.

МАСТЕРСКАЯ

Н. Т. ФЕДОРОВА

Московская ул., д. Багирова, противъ мясныхъ магазиновъ.

Исправленіе часовъ всѣхъ системъ. Исполненіе ювелирныхъ заказовъ. Прессовка манометровъ и вакууметровъ. Изготовленіе и исправленіе компасовъ. Исправленіе физическихъ, хирургическихъ и оптическихъ инструментовъ, Исправленіе самоиграющихъ музыкальныхъ ящиковъ—пружинныхъ и ручныхъ.

Принимаются заказы и повѣрка часовъ въ домахъ и учрежденіяхъ.

Всѣ работы исполняются непременно въ срокъ и подъ личнымъ наблюденіемъ.

ПОКУПАЮ ЛОМЪ ЗОЛОТА И СЕРЕБРА.

Покупаю жемчуга и драгоценные камни.

Съ почтеніемъ **НИКОЛАЙ ТИТОВЪ ФЕДОРОВЪ.**

АДРЕСЪ: Н. Т. ФЕДОРОВУ, ЧАСОВАЯ МАСТЕРСКАЯ.

Существуетъ съ 1852 года.

Самая старинная мастерская.

Самая старинная мастерская.

СКЛАДЪ МАНУФАКТУРНЫХЪ

Московскихъ и Лодзинскихъ

ТОВАРОВЪ

Готового бѣлья и салфетокъ

СОБСТВЕННОГО ПРОИЗВОДСТВА

московского 1-й гильдіи купца

Вульфъ Райцъ

АСТРАХАНЬ, на Кутумъ, у Пѣшеходна-
го моста, д. А. И. Губина.

Главный складъ: МОСКВА, Черкасскій
пер., д. Лопатиной.

ПЕРЕПЛЕТНО-ЛИНЕВАЛЬНАЯ

И КОРОБОЧНАЯ МАСТЕРСКАЯ

Г. Б. КУЗНЕЦОВА

(Екатерин. ул., д. Пасоева).

ИЗВѢЩАЕТЪ,

что съ полученіемъ новыхъ машинъ, инструментовъ, штрифтовъ и хорошихъ матеріаловъ имѣетъ возможность исполнять
всѣ работы

срочно и аккуратно.

ОТДѢЛКА КАРТИНЪ

ВЪ БАГЕТЫ.

ЦѢНЫ на всѣ работы умеренныя.



ПРОДАЖА И ПОЧИНКА

ЧАСОВЪ

какъ-то:

стѣнныхъ, карманныхъ, столовыхъ,
пароходныхъ, будильниковъ и заводныхъ
часовъ на домахъ.

Починка и провѣрка
манометровъ и
вакууметровъ.

МАГАЗИНЪ И МАСТЕРСКАЯ
ФЛЕКЕЛЬ

Коса, Никольская ул., противъ город. вѣсомъ.

Продана, починка и пріемъ заказовъ:
брилліантовыхъ, золотыхъ и серебряныхъ вещей,
компасовъ, музыкальныхъ ящиковъ и
оптическихъ товаровъ.
Всѣ заказы исполняются скоро и аккуратно
по самымъ дешевымъ цѣнамъ,
съ ручательствомъ на
два года.

ПРОДАЖА И ПОЧИНКА

ЧАСОВЪ

какъ то:

стѣнныхъ, карманныхъ, столовыхъ,
пароходныхъ, будильниковъ и
заводныхъ часовъ на домахъ.

Починка и провѣрка
манометровъ и
вакууметровъ

МАГАЗИНЪ И МАСТЕРСКАЯ
ФРЕЙВЕРТЪ

Полицейская ул. д. (Сербска) противъ магаз. Зингеръ.

Продана, починка и пріемъ заказовъ:
брилліантовыхъ, золотыхъ и серебряныхъ вещей,
компасовъ, музыкальныхъ ящиковъ и
оптическихъ товаровъ.
Всѣ заказы исполняются скоро и аккуратно
по самымъ дешевымъ цѣнамъ,
съ ручательствомъ на два
года.



СПЕЦІАЛЬНАЯ МАСТЕРСКАЯ
ГЕОРГІЯ ТИМОФЕЕВИЧА
СЪРОВА.

ПРИНИМАЮ ЗАКАЗЫ

на церковную живопись иконъ, картинъ и
орнаментовъ

а также портреты тушью и красками.

Мастерская помещается въ домъ Сафарова, по Виржевой улицѣ,
близъ Б. неады.

МАСТЕРСКАЯ

Г. Н. СЕВАСТЬЯНОВА съ сыновьями.

Фирма существуетъ съ 1864 года.

ПРИЕМЪ ЗАКАЗОВЪ

Иконостасно-позолотныхъ, по дереву и металлу и разныхъ
живописныхъ и пр. дѣлъ.

Заказы исполняются добросовѣстно и аккуратно въ
назначенный срокъ

Адресъ: 4-й уч. Армяно-Успенская ул. д. Вараразова.

ВЪ АСТРАХАНИ.

ВАРШАВСКАЯ ШКОЛА ТАНЦЕВ
Константина Львовича
НОВОЛЕЩКАГО

Артиста Варш. Импер. Театров
директора балета Познанской сцены и
преподавателя в Астраханской Мужской
Гимназии п др. учебных заведеніях.

Адрес: Угол Спасской и Мало-Демидовекой дом
Казачковой.

ЧАСОВЫХЪ ДѢЛЪ МАСТЕРЪ
И. С. ШУБОВЪ

Принимаю въ починку Часы разныхъ системъ съ ручатель-
ствомъ на 1 годъ, исключая поломки могущей произойти
отъ неосторожности, а также музыкальныя шкатулка раз-
ныхъ системъ, все исполняю акуратно въ назначенный срокъ

ЗА ЧТО ИМѢЮ АТЕСТАТЫ

и ИМЕННО:

за содержаніе 23 казенныхъ часовъ

отъ бывшаго контрагента А. М. Байкова кавказ. мин. водъ,
отъ правительственнаго комисара кавказ. мин. водъ, Минис-
терства Государственныхъ Имуществъ.

Табачный рядъ домъ Афанасьева противъ магазина
Балалыкина.

ИКОНОСТАСНОЕ ЗАВЕДЕНИЕ и ТОРГОВЛЯ

Фирма существуетъ съ 1860 года.

ИКОНАМИ И КЮТАМИ

ЕВГЕНІЯ ФИЛИПОВИЧА ФОМИНА

ПРИЕМЪ ЗАКАЗОВЪ на новыя и исправленіе старыхъ иконо-
стасныхъ и домовыхъ кютъ, позолота
крестовъ и словъ на церквахъ по новому способу.

ЗАКАЗЫ ИСПОЛНЯЮТСЯ АККУРАТНО И ДОБРОСОВѢСТНО

А также имѣются въ продажѣ мельхіоровые, мѣдные и
эмалированные товары, зеркала разныхъ фабрикъ, мебель
и на оную принимаются заказы.

Заказы и продажа производится на Шоссейной
ул. д. Сичова, въ г. Астрахани.

КОНТОРА И МАГАЗИНЪ

случайныхъ и новыхъ вещей

Д. И. А В Е Р И Н А

въ г. Астрахани.

(на Экспликатной ул. д. бр. Сергеевск.). Телефонъ № 441

Покупаются, продаются всевозможные вещи и товары, какъ случайные,
такъ и новые, по самой добросовѣстной цѣнѣ. Бриллианты, золото,
серебро, мельхюръ и бронза, часы разные, музыкальные инструменты,
швейныя машины, велосипеды. Мебель мягкую и въпекую, комоды гар-
деробы, буфеты, письменные и другіе столы, зеркала, трюмо, умы-
вальники мраморные, картины московскихъ художниковъ, американ-
ская клеенка, попки, вилки никелированные „Зингеръ“. Кроме
того, имѣется въ продажѣ по фабричной цѣнѣ тюль гардинный
отъ 15 коп. за арш. и 1 р. въ 2³/₄ ширины, и много другихъ
хозяйственныхъ вещей, продающихся вѣдь конкуренціи. Контора про-
ситъ лицъ, желающихъ продать что либо сообщить писемно лично
или по телефону.

Съ почтеніемъ Д. И. Аверинъ.

9430
1907

с. 595 Астр.

П 15

Памятная книжка
Астраханской губер-
нии на 1901 г.

Астрахань, 1901