

С 595 А стр.

П 15



**ПАМЯТНАЯ КНИЖКА**  
АСТРАХАНСКОЙ ГУБЕРНИИ  
НА 1898 ГОДЪ.



ИЗДАНИЕ ГУБЕРНСКАГО СТАТИСТИЧЕСКАГО КОМИТЕТА.

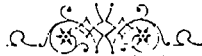

ГОДЪ XV-й.



АСТРАХАНЬ.

ТИПОГРАФИЯ ГУБЕРНСКАГО ПРАВЛЕНИЯ.

1898.

с. 215. Астр.

1898



# ПАМЯТНАЯ КНИЖКА

АСТРАХАНСКОЙ ГУБЕРНИИ

НА 1898 ГОДЪ.

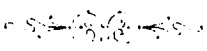

ИЗДАНИЕ ГУБЕРНСКАГО СТАТИСТИЧЕСКАГО КОМИТЕТА.

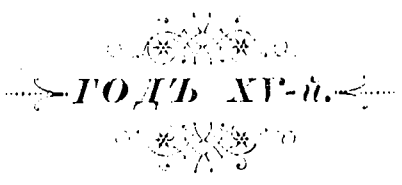

АСТРАХАНЬ.

ТИПОГРАФИЯ ГУБЕРНСКАГО ПРАВЛЕНІЯ.

1898.



ВЪВЕДЕНИЕ

ОБЪЯВЛЕНИЕ

Печатано съ разрѣшеніа Губернскаго Начальства.

ВЪВЕДЕНИЕ

ОБЪЯВЛЕНИЕ

ВЪВЕДЕНИЕ

ВЪВЕДЕНИЕ

ОБЪЯВЛЕНИЕ

ВЪВЕДЕНИЕ

# О Г Л А В Л Е Н І Е.

## Ч А С Т Ъ І.

	Стран.
Неприсутственные дни . . . . .	3
Числовоу календарь на 1898 годъ . . . . .	5
Астрономическія свѣдѣнія . . . . .	7
Россійскій Императорскій Домъ . . . . .	11
Личный составъ высшихъ и центральныхъ установлений Имперіи . . . . .	15

### ЛИЧНЫЙ СОСТАВЪ УЧРЕЖДЕНІЙ АСТРАХАНСКОЙ ГУБЕРНІИ.

#### А. ГРАЖДАНСКОЕ ВѢДОМСТВО.

##### Учрежденія губернскія и города Астрахани.

#### М. В. Д.

Губернаторъ . . . . .	29
Каццеларія Губернатора . . . . .	30
Губернское Правленіе . . . . .	—
„ Присутствіе . . . . .	31
„ по воинской повинности Присутствіе . . . . .	32
Комиссія для переосвидѣтельствования повобранцевъ . . . . .	—
„ народнаго продовольствія . . . . .	—
Статистическій Комитетъ . . . . .	—
Губернское по городскимъ дѣламъ Присутствіе . . . . .	33
Губернскій Тюремный Комитетъ . . . . .	—
Приказъ Общественнаго Призрѣнія . . . . .	34
Губернскій распорядительный Комитетъ . . . . .	—
„ предводитель дворянства . . . . .	—
Каццеларія его . . . . .	—
Дворянское Депутатское собраніе . . . . .	—
Губернская Дворянская Опека . . . . .	35
Губернское Жандармское Управленіе . . . . .	—
Городское Полицейское Управленіе . . . . .	—
Начальникъ тюрьмы . . . . .	—
Брандтмейстеръ . . . . .	—
Временная рѣчная полиція . . . . .	—



	Страница.
Почтово-телеграфная контора . . . . .	36
Биржевая почтово-телеграфная контора . . . . .	—
Астраханская телефонная станція . . . . .	—
Городская Дума . . . . .	—
„ Управа . . . . .	37
Торговая депутация . . . . .	38
Сиротскій судъ . . . . .	—
Биржевой комитетъ . . . . .	39
Староста купеческаго общества . . . . .	—
Мѣщанское Управленіе . . . . .	—
Ремесленная Управа . . . . .	—

## Г. К.

Контрольная Палата . . . . .	—
------------------------------	---

## М. Ф.

Казенная Палата . . . . .	40
Губернское по фабричнымъ дѣламъ Присутствіе . . . . .	—
Губернское податное Присутствіе . . . . .	41
Губернскій пробиреръ . . . . .	—
Фабричный инспекторъ . . . . .	—
По квартирному налогу Присутствіе . . . . .	—
Губернское по нитейнымъ дѣламъ Присутствіе . . . . .	—
Губернское Акцизное управленіе . . . . .	—
Саратовское Отдѣленіе Государствен. Дворянскаго Земельнаго Банка . . . . .	42
Губернское Казначейство . . . . .	—
Податные инспекторы . . . . .	—
Таможня . . . . .	—
Отдѣленіе Государственнаго банка . . . . .	43

## М. З. и Г. И.

Управленіе Государственными Имуществами . . . . .	—
Нижне-Волжскій Горный Округъ . . . . .	44
Отрядъ по устройству и оцѣнкѣ казенныхъ оброчныхъ статей въ Астраханской губерніи . . . . .	—
Лѣсоохранительный Комитетъ . . . . .	—
Управленіе Калмыцкимъ народомъ . . . . .	—
Комитетъ Каспійскихъ рыбныхъ и тюленьихъ промысловъ . . . . .	45
Управленіе рыбными и тюленьими промыслами . . . . .	—

**М. Ю.**

Стран.

Астраханскій окружной судъ . . . . .	47
Камера Прокурора астраханскаго окружнаго суда . . . . .	—
Судебные слѣдователи . . . . .	—
Нотариусы . . . . .	48
Присяжные повѣренные . . . . .	—
Помощники присяжныхъ повѣренныхъ . . . . .	—
Частные повѣренные . . . . .	—
Съѣздъ мировыхъ судей астраханскаго городского округа . . . . .	—

**М. Н. П.**

Мужская гимназія . . . . .	49
Реальное училище . . . . .	50
Директоръ народныхъ училищъ . . . . .	—
Городскія по положенію 31 мая 1872 г. училища . . . . .	—
Армянское Агабабовское уѣздное училище . . . . .	51
Городское 4-хъ классное женское училище . . . . .	—
Приходскія училища . . . . .	52
Мореходный классъ . . . . .	54
Иностранческое для татаръ одноклассное училище . . . . .	—
Калмыцкое мужское училище . . . . .	55
Школа садоводства и огородничества . . . . .	—
Частныя училища . . . . .	—

**В. И. М.**

Маринская женская гимназія . . . . .	56
Губернское Попечительство дѣтскихъ пріютовъ . . . . .	57

**Г. У. Г. К.**

Корреспондентъ Главнаго Управленія Государственнаго Коннозаводства . . . . .	—
--	---

**М. П. С.**

Начальникъ Астраханской Судоходной дистанціи . . . . .	—
Производитель работъ по углубленію фарватера р. Волги . . . . .	58
Завѣдывающій VIII инспекторскимъ участкомъ р. Волги . . . . .	—

**М. И. Д.**

Персидское Генеральное Консульство . . . . .	—
--	---

Больницы, врачи, повивальные бабки, массажисты, дантисты, оспопрививатели и ветеринарные врачи . . . . .	58
Частные банки и другія кредитныя учрежденія . . . . .	62
Ученыя, благотворительныя и прочія общества съ ихъ учрежденіями . . . . .	64

### Уѣздныя учрежденія.

Въ Астраханскомъ уѣздѣ . . . . .	78
„ Краснолрскомъ уѣздѣ . . . . .	82
„ Енотаевскомъ уѣздѣ . . . . .	86
„ Черноярскомъ уѣздѣ . . . . .	91
„ Царевскомъ уѣздѣ . . . . .	98
<b>Калмыцкая степь</b> . . . . .	107
<b>Внутренняя Киргизская орда</b> . . . . .	108

## Б. ВОЕННОЕ ВѢДОМСТВО.

### Астраханское казачье войско.

Наказный атаманъ . . . . .	114
Канцелярія Наказнаго атамана . . . . .	—
Войсковое Правленіе . . . . .	—
Учебная часть . . . . .	115
Ставичныя училища . . . . .	—
Войсковые отдѣлы . . . . .	117
Астраханскій казачій № 1-й конный полкъ . . . . .	—
Царевскій резервный баталіонъ . . . . .	119
Мѣстный военный лазаретъ . . . . .	—
Управленіе уѣздныхъ воинскихъ начальниковъ . . . . .	120

## В. ДУХОВНОЕ ВѢДОМСТВО.

### I. Православнаго исповѣданія.

Епископъ Астраханскій и Енотаевскій . . . . .	121
Духовная Консисторія . . . . .	—
Настоятели и настоятельница монастырей . . . . .	—
Каоедральный соборъ . . . . .	—
Епархіальные миссіонеры . . . . .	—
Благочинія . . . . .	122
Духовная семинарія . . . . .	130

	Стран.
Духовное училище . . . . .	131
Епархіальное женское училище . . . . .	—
Епархіальный училищный совѣтъ . . . . .	132
Инспекція церковно-приходскихъ школъ . . . . .	—
Уѣздныя отдѣленія совѣта . . . . .	—
Церковно-приходскія школы Астраханской епархіи . . . . .	134
<b>II. Армяно-Григоріанскаго.</b>	
Начальникъ епархіи . . . . .	148
Епархіальная Консисторія . . . . .	—
Армянское мужское духовное одноклассное училище . . . . .	149
„ епархіальное женское училище . . . . .	—
<b>III. Совѣтъ Римско-Католической церкви</b> . . . . .	
<b>IV. Совѣтъ Евангелическо-Лютеранской церкви</b> . . . . .	
<b>V. Моисеева закона.</b>	
Губернскій раввинъ . . . . .	150
Хозяйственныя правленія молельщъ . . . . .	—
<b>VI. Магометанскаго.</b>	
Ахунъ сунитскаго толка . . . . .	—
Ахунъ шитскаго толка . . . . .	—
Комитетъ, завѣдывающій персидскою мечетью . . . . .	—
<b>VII. Лама калмыцкаго народа</b> . . . . .	

## ЧАСТЬ II.

### СПРАВОЧНЫЯ СВѢДѢНІЯ.

Росписаніе земельныхъ участковъ Астраханской губерніи, съ показаніемъ расстояній населен. пунктовъ отъ Астрахани и уѣзднаго города . . . . .	1
Росписаніе сессій Астраханскаго окружнаго суда . . . . .	16
Росписаніе сроковъ вѣзданій уѣздныхъ съѣздовъ . . . . .	17
Росписаніе прокурорскихъ участковъ астраханскаго окружнаго суда . . . . .	18
Раздѣленіе губерніи на слѣдственные участки . . . . .	19
Дѣленіе г. Астрахани на мировые участки . . . . .	20
Описаніе границъ полицейскихъ участковъ . . . . .	—
Раздѣленіе Астраханской губерніи на призывные участки . . . . .	22
Участки податныхъ инспекторовъ . . . . .	23
Раздѣленіе губерніи по отношенію къ акцизному надзору . . . . .	24

Списокъ ярмарокъ . . . . .	—
Списокъ волостей Астраханской губерні съ указан. почтового адреса волостн. правл., числа ревизскихъ душъ, наличнаго населенія сельск. обществъ и имена, отчества и фамиліи волостн. старшины и писаря . . . . .	29
Списокъ станицъ Астраханскаго казачьяго войска . . . . .	41
Росписаніе о времени отправленія и полученія почтъ въ Астраханской почтово-телеграфной конторѣ . . . . .	44
Списокъ почтовыхъ ящиковъ, выставленныхъ въ г. Астрахани для опусканія почтовой корреспонденціи . . . . .	45
Списокъ журналовъ и газетъ, получавшихся въ Астраханской почтово-телеграфной конторѣ въ 1897 году . . . . .	46
Періодическія изданія въ г. Астрахани . . . . .	50
Библиотеки и музей . . . . .	—
Книжные и потные магазины и лавки . . . . .	51
Типографіи, хромофотографіи и мимеографіи . . . . .	—
Фотографіи . . . . .	52
Списокъ книгъ, брошюръ и періодическихъ изданій, печатавшихся въ г. Астрахани въ 1896 году . . . . .	—
Страховыя, пароходныя общества и транспортныя конторы . . . . .	56
Агентства земельныхъ ссудныхъ банковъ . . . . .	59
Городская станція желѣзной дороги . . . . .	—
Таксы на вознагражденіе за порубки дѣса и потравы въ казенныхъ и частныхъ дачахъ Астраханской губерніи . . . . .	—
Объ условіяхъ приѣма больныхъ и призываемыхъ въ больницы и богоугодныя заведенія . . . . .	65
Тинакскія гризы . . . . .	66
Объ условіяхъ приѣма учениковъ въ учебныя заведенія . . . . .	67
Стинендіи въ среднихъ учебныхъ заведеніяхъ г. Астрахани . . . . .	73
Приемъ больныхъ ежедневно въ дѣчебницахъ . . . . .	79

**Списокъ Астраханскихъ воеводъ и губернаторовъ.** . . . . 77

**Статистическія свѣдѣнія.** . . . .

**Алфавитный указатель.** . . . .

## П Е Р Е М Ъ Н Ы,

### ПРОИШЕДШІЯ ВО ВРЕМЯ ПЕЧАТАНІЯ ПАМЯТНОЙ КНИЖКИ.

Стран.

13. У Его Императорскаго Высочества Великаго Кнзя Петра Николаевича 3 марта сего года родилась дочь: княжна *Надежда Петровна* (тезон. 17 сентября).
15. Начальникомъ Государственной Типографіи назначенъ д. стат. сов. Алексѣй Ив. *Яковлевъ*.
15. Предсѣдатель комитета о службѣ чиновъ гражданскаго вѣдомства и о наградахъ.—гофмейстеръ Александръ Сергѣев. *Тинтеевъ*.
16. Первоприсутствующій 1 Департамента Правительствующаго Сената д. т. с. Ал-дръ Дан. *Шумахеръ*—умеръ.
16. Первоприсутствующій 4 Департамента Правительствующаго Сената ст. секр. т. с. Андрей Александр. *Сабуровъ*.
17. Въмѣсто умершаго митрополита Московскаго и Коломенскаго *Сергія* назначенъ *Владиміръ*, бывшій экзархъ Грузіи.
17. Въмѣсто назначеннаго экзархомъ Грузіи архіеп. *Флавіана*, епископ. Варшавскимъ и Холмскимъ назначенъ *Геронимъ*.
18. Епископомъ Люблинскимъ и Виленскимъ назначенъ *Ювеналій*.
18. Епископомъ Курскимъ и Бѣлогородскимъ назначенъ архимандритъ *Лаврентій*.
19. Экзархомъ Грузіи назначенъ *Флавіанъ*, бывшій архіеписк. Варшавскій и Холмскій.
20. Управляющій Министерствомъ Иностранныхъ Дѣлъ переименованъ въ Министры.
20. Директоромъ Департамента Внутреннихъ Сношеній назначенъ д. ст. с. Николай Андреев. *Малевскій-Малевичъ*.
21. Помощникъ Шефа Жандармовъ переименованъ въ Командиры Отдѣльнаго Корпуса Жандармовъ.
21. Директоръ Департамента Общихъ Дѣлъ т. с. баронъ Ник. Ал. *Гревенциъ*—умеръ.

21. Вторымъ Вице-Директоромъ Департамента Полиціи назначенъ ст. сов. Георгій Ковстантвнов. *Семлякинъ*.
21. Вице-Директоръ Медицинскаго Департамента кол. сов. Л. Н. *Маминский* произведенъ въ статскіе совѣтники.
21. Помощникъ Управл. Земск. Отдѣл. надв. сов. Б. Е. *Иванчикій* произведенъ въ коллежскіе совѣтники.
22. Управляющимъ Министерствомъ Народнаго Просвѣщенія назначенъ тайн. сов. Николай Павл. *Вогольновъ*.
22. Врем. испр. обяз. Товарища Министра т. с. Ив. Карл. *Ренаръ*.
22. Товарищъ Министра Финансовъ д. ст. с. В. Н. *Кокорцевъ* произведенъ въ тайные совѣтники.
23. Управляющимъ Государственнымъ Банкомъ назначенъ ст. сов. *Ганъ*.
24. Гл. Инспекторъ жел. дор. и Завѣдыв. Главной Инспекціей шосс. и вод. сообщ. назначенъ д. ст. сов. А. П. *Горчаковъ*.
25. Иркутскій генераль-губернаторъ переименованъ въ Иркутскаго военнаго генераль-губернатора.
25. Туркестанскій генераль-губернаторъ ген.-л. А. В. *Вревскій* вышелъ въ отставку.
26. Военнымъ губернаторомъ Самаркандской области назначенъ генераль-майоръ Яв. Дмитр. *Федоровъ*.
27. Нюландскимъ губернаторомъ назначенъ генер.-майоръ Кастенъ Карл. *де-Понтъ*.
27. Санъ-Михельскимъ губернаторомъ назначенъ т. с. Вальфридъ Оттоновичъ *Споре*.
27. Тифлискимъ губернаторомъ назначенъ д. ст. с. Федоръ Ал-др. *Быковъ*.
27. Улеаборгскимъ губернаторомъ назначенъ Исай Яковл. *Фельманъ*.
28. Одесскимъ градоначальникомъ назначенъ полковникъ Павелъ Павл. *Шуваловъ*.
29. Губернаторъ генераль-лейтенантъ М. А. *Газенкамль* числится по Генеральному Штабу. Въ числѣ медалей пропущена бронзовая въ память Императора Николая I-го.
30. Помощникомъ дѣлопроизводителя 2 стола Губернскаго Правленія назначенъ н. ч. Николай Ал-др. *Тихановъ*.

31. Дѣлопроизводитель межевого отдѣленія Г. С. *Серебряковъ* произведенъ въ титулярные совѣтники.
33. Секретарь Губернскаго по городскимъ дѣламъ Присутствія В. І. *Русшевскій* произведенъ въ титулярные совѣтники.
35. Исправляющимъ должность пристава 2 уч. назначенъ п. ч. Сергѣй Вас. *Роговенко*, а приставомъ 6 уч., кол. ас. М. Н. *Никифоровъ*.
35. Приставомъ 5 уч. назн. поручикъ запаса А. А. *Кривинскій*.
37. Гласные *Масловъ* и *Росляковъ* выбыли изъ состава Думы, кандидатъ къ гласнымъ Л. Ф. *Клюшкинъ* вступилъ въ составъ Думы.
39. Ремесленнымъ головой избранъ Никол. Прокофьев. *Ковалевъ*, старшиною бондарнаго цеха Василий Иванов. *Тимечкинъ* и печно-трубочистнаго Николай Дмитр. *Прошинъ*.
40. Бухгалтеръ Казенной Палаты Ал-дръ Ив. *Рыжикъ* вышелъ въ отставку.
44. Дѣлопроизводитель Управленія Калмыцкимъ Народомъ В. Ф. *Сускій* произведенъ въ коллежскіе секретари.
45. Чиновникъ особыхъ порученій Калмыцкаго Управленія Пав. Иван. *Богдановъ*, произведенъ въ коллежскіе регистраторы.
46. Смотритель за рыбными промыслами А. Я. *Шиповъ* вышелъ въ отставку.
59. Павелъ Фед. *Крамеръ* выбылъ изъ санитарно-большичпой комиссіи.
80. Непремѣнный членъ Уѣзднаго по цит. дѣламъ Присутствія.—надзиратель I акцизнаго округа В. П. *Воробьевъ*.
92. Земск. начал. 5 уч., Черн. уѣзда, назначенъ подпоручикъ запаса князь *Вадбольскій*.
93. Врачемъ 2 участка Черноярскаго уѣзда, назначенъ *Сколяренико* (въ с. Ремонтомъ).
119. Командиръ Царевск. резервн. баталіона Ром. Ром. *Ховенъ* вышелъ въ отставку, съ производствомъ въ генераль-маіоры.
119. Врачъ Царевскаго резервнаго баталіона А. Н. *Марыинскій* произведенъ въ коллежскіе совѣтники.

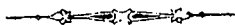



## ЗАМѢЧЕННЫЯ ОПЕЧАТКИ.

Стран.	Строки.	Напечатано:	Должно быть:
15	9 сверху	Вл. Вл. Фришъ	Эдуардъ Васил. Фришъ.
30	1 снизу	Пав. Ив. Шкателовъ	Павелъ Виктор. Шкателовъ.
33	6 сверху	Вольд. Мих. Комарскій	Вольд. Мих. Коморскій.
37	6 „	И. В. Беззубиковъ	И. В. Беззубиковъ.
43	7 „	М. А. Моховскій	М. А. Маховскій.
47	5 снизу	Эддингевичъ	Эддингевичъ.
49	15 сверху	Мртумянцъ	Мртумьянцъ.
—	16 „	Казимиръ Козловскій	Леонъ Козловскій.
58	12 „	Меликъ Абрамянъ	Меликъ Абрамянъ.
61	4 „	Ома Саф. Добровольскій	Ома Раф. Добровольскій.
—	9 снизу	Адетова Н. М.	Адетова Н. М.
62	10 „	Данилъ Викт. Корсакъ	Донатъ Виктор. Корсакъ.
63	2 сверху	Петръ Игн. Бураковъ	Петръ Ел. Бураковъ.
73	8 снизу	Л. И. Абезьянинъ	Л. М. Абезьянинъ.
74	12 сверху	Почетные члены	Почетные члены.
119	5 снизу	Илья Никол. Ильинъ	Илья Павл. Ильинъ.

# ЧАСТЬ I.



# ОТДѢЛЪ I.

## ДНИ НЕПРИСУТСТВЕННЫЕ.

Неприсутственные дни, кромѣ воскресныхъ дней \*)

Января	1. Новый годъ (Чтв.).
"	6. Богоявленіе Господне (Втр.).
Февраля	2. Срѣтеніе Господне (Пнд.).
"	13—14. Пятница и Суббота Масляницы.
Марта	25. Благовѣщеніе Пресвятыи Богородицы (Срд.).
Апрѣля	2—4. Четвергъ; Пятница и Суббота Страстной недѣли.
"	5—11. Свѣтлая седмица. Св. Пасхи.
"	23. Тезоимечитство ГОСУДАРЫНИ ИМПЕРАТРИЦЫ (Чтв.).
"	27. Рожденіе ПАСЛѢДНИКА ЦЕСАРЕВИЧА (Пнд.).
Мая	6. Рожденіе ГОСУДАРИ ИМПЕРАТОРА (Срд.).
"	9. Перенесеніе мощей Святителя Николая Чудотворца (Сбб.).
"	14. Вознесеніе Господне. Коронаваніе ИХЪ ИМПЕРАТОРСКИХЪ ВЕЛИЧЕСТВЪ (Чтв.).
"	24. Сошествіе Св. Духа и день Св. Троицы (Вскр.).
"	25. День Св. Духа. Рожденіе ГОСУДАРЫНИ ИМПЕРАТРИЦЫ (Пнд.).
Юня	29. Св. апост. Петра и Павла (Пнд.).

\*) Ст. 25 Устава о предупр. о пресѣч. прест., изд. 1890 г.

- Июля 22. Тез. Вдовствующей ГОСУДАРЫНИ ИМПЕРАТРИЦЫ (Срд.).  
 Августа 6. Преображеніе Господне (Чтв.).  
 „ 15. Успеніе Пресвятыя Богородицы (Сбб.).  
 „ 29. Усѣкновение главы Іоанна Предтечи (Сбб.).  
 „ 30. Перенес. мощей благов. князя Александра Невского (Вскр.).  
 Сентября 8. Рождество Пресвятыя Богородицы (Втр.).  
 „ 14. Воздвиженіе Креста Господня (Пнд.).  
 „ 26. Апостола и Евангелиста Іоанна Богослова (Сбб.).  
 Октября 1. Покровъ Пресвятыя Богородицы (Чтв.).  
 „ 21. Восшествіе на Престоль ГОСУДАРЯ ИМПЕРАТОРА (Срд.).  
 „ 22. Казанской иконы Божіой Матери (Чтв.).  
 Ноября 14. Рожденіе Вдовств. ГОСУДАРЫНИ ИМПЕРАТРИЦЫ (Сбб.).  
 „ 21. Введеніе во храмъ Пресвятыя Богородицы (Сбб.).  
 „ 26. Тезоименитство НАСЛѢДНИКА ЦЕСАРЯВИЧА (Чтв.).  
 Декабря 6. Святителя Николая Чудотворца. Тезоименитство ГОСУДАРЯ ИМПЕРАТОРА (Вскр.).  
 25—27. Празднованіе Рождества Христова (Пнд., Сбб. и Вскр.).

# Числовой календарь на 1898 годъ.

	Январь	Февраль	Мартъ
Воскресенье . . .	— 4 11 18 25 —	1 8 15 22 —	1 8 15 22 29 —
Понедѣльникъ . . .	— 5 12 19 26 —	2 9 16 23 —	2 9 16 23 30 —
Вторникъ . . .	— 6 13 20 27 —	3 10 17 24 —	3 10 17 24 31 —
Среда . . . . .	— 7 14 21 28 —	4 11 18 25 —	4 11 18 25 —
Четвергъ . . . .	1 8 15 22 29 —	5 12 19 26 —	5 12 19 26 —
Пятница . . . . .	2 9 16 23 30 —	6 13 20 27 —	6 13 20 27 —
Суббота . . . . .	3 10 17 24 31 —	7 14 21 28 —	7 14 21 28 —
	Апрѣль	Май	Июнь
Воскресенье . . .	— 5 12 19 26 —	— 3 10 17 24 31 —	— 7 14 21 28 —
Понедѣльникъ . . .	— 6 13 20 27 —	— 4 11 18 25 —	1 8 15 22 29 —
Вторникъ . . . .	— 7 14 21 28 —	— 5 12 19 26 —	2 9 16 23 30 —
Среда . . . . .	1 8 15 22 29 —	— 6 13 20 27 —	3 10 17 24 —
Четвергъ . . . . .	2 9 16 23 30 —	— 7 14 21 28 —	4 11 18 25 —
Пятница . . . . .	3 10 17 24 —	1 8 15 22 29 —	5 12 19 26 —
Суббота . . . . .	4 11 18 25 —	2 9 16 23 30 —	6 13 20 27 —
	Июль	Августъ	Сентябрь
Воскресенье . . .	— 5 12 19 26 —	— 2 9 16 23 30 —	— 6 13 20 27 —
Понедѣльникъ . . .	— 6 13 20 27 —	— 3 10 17 24 31 —	— 7 14 21 28 —
Вторникъ . . . . .	— 7 14 21 28 —	— 4 11 18 25 —	1 8 15 22 29 —
Среда . . . . .	1 8 15 22 29 —	— 5 12 19 26 —	2 9 16 23 30 —
Четвергъ . . . . .	2 9 16 23 30 —	— 6 13 20 27 —	3 10 17 24 —
Пятница . . . . .	3 10 17 24 31 —	— 7 14 21 28 —	4 11 18 25 —
Суббота . . . . .	4 11 18 25 —	1 8 15 22 29 —	5 12 19 26 —
	Октябрь	Ноябрь	Декабрь
Воскресенье . . .	— 4 11 18 25 —	1 8 15 22 29 —	— 6 13 20 27 —
Понедѣльникъ . . .	— 5 12 19 26 —	2 9 16 23 30 —	— 7 14 21 28 —
Вторникъ . . . . .	— 6 13 20 27 —	3 10 17 24 —	1 8 15 22 29 —
Среда . . . . .	— 7 14 21 28 —	4 11 18 25 —	2 9 16 23 30 —
Четвергъ . . . . .	1 8 15 22 29 —	5 12 19 26 —	3 10 17 24 31 —
Пятница . . . . .	2 9 16 23 30 —	6 13 20 27 —	4 11 18 25 —
Суббота . . . . .	3 10 17 24 31 —	7 14 21 28 —	5 12 19 26 —

THE HISTORY OF THE UNITED STATES

CHAPTER I

The first part of the history of the United States is the history of the colonies.

The second part of the history of the United States is the history of the Revolution.

The third part of the history of the United States is the history of the Constitution.

The fourth part of the history of the United States is the history of the Union.

The fifth part of the history of the United States is the history of the present.

The sixth part of the history of the United States is the history of the future.

The seventh part of the history of the United States is the history of the world.

The eighth part of the history of the United States is the history of the universe.

The ninth part of the history of the United States is the history of the earth.

The tenth part of the history of the United States is the history of the sky.

The eleventh part of the history of the United States is the history of the sea.

The twelfth part of the history of the United States is the history of the land.

The thirteenth part of the history of the United States is the history of the air.

The fourteenth part of the history of the United States is the history of the fire.

The fifteenth part of the history of the United States is the history of the water.

The sixteenth part of the history of the United States is the history of the earth.

The seventeenth part of the history of the United States is the history of the universe.

# АСТРОНОМИЧЕСКІЯ СВѢДѢНІЯ.

(Сообщены действительнымъ членомъ В. Н. Виноградскимъ).

## Разность показаній часовъ въ Астрахани и нѣкоторыхъ городахъ.

С.-Петербургъ . . . . .	—1 ч. 11 м.	Царицынъ . . . . .	—0 ч. 14 м.
Москва . . . . .	—0 „ 42 „	Черный-Яръ . . . . .	—0 „ 7 „
Варшава . . . . .	—1 „ 48 „	Енотьевскъ . . . . .	—0 „ 4 „
Одесса . . . . .	—1 „ 9 „	Царевъ . . . . .	—0 „ 11 „
Нижній-Новгородъ . . . . .	—0 „ 16 „	Красный-Яръ . . . . .	+0 „ 1 „
Казань . . . . .	+0 „ 4 „	Николевская слоб. . . . .	—0 „ 11 „
Самбурскъ . . . . .	+0 „ 1 „	Баку . . . . .	+0 „ 7 „
Ставрополь (Самарск) . . . . .	+0 „ 5 „	Петровскъ . . . . .	—0 „ 2 „
Самара . . . . .	+0 „ 8 „	Дербентъ . . . . .	—0 „ 1 „
Сызрань . . . . .	+0 „ 2 „	Астара . . . . .	+0 „ 4 „
Саратовъ . . . . .	+0 „ 8 „	Александровск. фортъ . . . . .	+0 „ 9 „
Вольскъ . . . . .	—0 „ 2 „	Красноводскъ . . . . .	+0 „ 20 „
Камышинъ . . . . .	—0 „ 11 „	Гурьевъ . . . . .	+0 „ 16 „

Съ помощью этой таблицы легко находить какое время въ названныхъ мѣстахъ, если извѣстно время въ Астрахани; слѣдуетъ только помнить, что знакъ + указываетъ, что приведенное въ таблицѣ время нужно прибавлять къ Астраханскому, а знакъ — показываетъ, что это время слѣдуетъ отнимать отъ Астраханскаго. Напримеръ, если часы по Астраханскому времени показываютъ 3 ч. 52 м., то въ это время часы по Казанскому времени будутъ показывать на 4 минуты болѣе, т. е. 3 ч. 56 м., а по Саратовскому времени на 8 минутъ менше, т. е. 3 часа 44 минуты.

## Способъ повѣрки показаній часовъ.

Выбравъ открытое мѣсто, освѣщаемое солнцемъ съ 8 или 9 часовъ утра и до 3-хъ или 4-хъ часовъ вечера, слѣдуетъ вкопать небольшой столбикъ, на который укрѣпить въ горизонтальномъ положеніи небольшую квадратную



доску \*). Въ средину доски вставить снизу четвертной гвоздь остриемъ вверхъ и по возможности вертикально. Потомъ, начертивъ на бумагѣ рядъ круговъ изъ одного центра, слѣдуетъ положить бумагу на доску такъ, чтобы гвоздь прошелъ чрезъ общій центръ круговъ и затѣмъ укрѣпить бумагу къ доскѣ.

Устроивъ это, съ утра слѣдуетъ наблюдать за концемъ тѣни гвоздя и когда тѣнь, постепенно укорачиваясь, дойдетъ до какого нибудь круга, то поставить на этомъ кругѣ мѣтку въ томъ мѣстѣ, гдѣ конецъ тѣни коснулся его; такія же мѣтки слѣдуетъ дѣлать и въ мѣстахъ прикосновенія конца тѣни гвоздя съ другими кругами, продолжая это и послѣ полудня, когда длина тѣни начинаетъ увеличиваться. Такимъ образомъ на каждомъ кругѣ получится по двѣ мѣтки; соединивъ эти мѣтки прямыми линиями и отмѣтивъ середины этихъ прямыхъ, получимъ рядъ точекъ, идущихъ прямо къ гвоздю. Если проведемъ на бумагѣ черту отъ основанія гвоздя чрезъ всѣ найденныя точки, то получимъ линію, которая называется *полуденной линіей*. Легко перевести эту линію съ бумаги на доску, стоитъ только по начерченной на бумагѣ линіи провести острымъ ножомъ и на доскѣ получится ясно видимая черта. Бумагу, конечно, должно снять съ доски и сарядъ для провѣрки часовъ готовъ.

Проѣрка часовъ производится слѣдующимъ образомъ: замѣчаютъ, когда тѣнь отъ острия гвоздя совпадаетъ съ полуденной линіей и тогда показаніе обыкновенныхъ часовъ, для этого момента, пайдется изъ слѣдующей таблицы, гдѣ указано время, которое должны показывать обыкновенные часы въ моментъ совпаденія тѣни острия съ полуденной линіей. Эта таблица составлена чрезъ каждые 5 дней года.

Мѣсяцы	Ч И О Л А М В С Я Ц А													
	1		5		10		15		20		25		30	
	ч.	м.	ч.	м.	ч.	м.	ч.	м.	ч.	м.	ч.	м.	ч.	м.
Январь . . .	12	— 9	12	— 10	12	— 12	12	— 13	12	— 14	12	— 14	12	— 14
Февраль . . .	12	— 14	12	— 14	12	— 14	12	— 13	12	— 12	12	— 11	—	—
Мартъ . . .	12	— 9	12	— 8	12	— 7	12	— 5	12	— 4	12	— 2	12	— 1
Апрѣль . . .	12	— 0	11	— 59	11	— 58	11	— 57	11	— 57	11	— 56	11	— 56
Май . . .	11	— 56	11	— 56	11	— 56	11	— 57	11	— 58	11	— 58	11	— 59
Іюнь . . .	11	— 59	12	— 1	12	— 2	12	— 3	12	— 4	12	— 5	12	— 5
Іюль . . .	12	— 5	12	— 6	12	— 6	12	— 6	12	— 6	12	— 6	12	— 5
Августъ . . .	12	— 5	12	— 5	12	— 3	12	— 1	12	— 0	11	— 58	11	— 56
Сентябрь . . .	11	— 56	11	— 54	11	— 53	11	— 51	11	— 49	11	— 48	11	— 46
Октябрь . . .	11	— 46	11	— 45	11	— 44	11	— 44	11	— 44	11	— 44	11	— 44
Ноябрь . . .	11	— 44	11	— 45	11	— 59	11	— 48	11	— 50	11	— 52	11	— 54
Декабрь . . .	11	— 56	11	— 57	11	— 59	12	— 1	12	— 2	12	— 6	12	— 8

\*) Чтобы установить доску въ достаточно горизонтальномъ положеніи, слѣдуетъ поставить на нее профилированный стаканъ съ водою, налитой почти до краевъ и тогда легко видѣть, куда наклонить доску, чтобы вода стояла въ равномъ разстояніи отъ краевъ стакана. Достигнувъ этого, можно быть увѣреннымъ, что доска стоитъ правильно.

Напримѣръ, если наблюдёніе надъ тѣнью сдѣлано 20 мая, то, въ моментъ совпаденія тѣни съ полуденной линіей, обыкновенные часы должны показывать 11 ч. 58 м.

Повѣрѣя часы нѣсколько дней, легко замѣтить, отстаютъ они или уходятъ впередъ и тогда, передвигая кружокъ на маятникѣ (въ стѣнныхъ часахъ), можно сдѣлать ходъ часовъ довольно вѣрнымъ. Передвигать кружокъ должно такимъ образомъ: если часы отстаютъ, то кружокъ слѣдуетъ подвигать вверхъ; если уходятъ впередъ, то—подвигать внизъ.

Повѣрку часовъ нужно повторять отъ времени до времени и тогда можно быть убѣжденнымъ, что часы показываютъ вѣрно до минуты.

## Долгота дня и время восхода и захода солнца въ Астрахани.

Мѣсяцы	Числа	Долгота дня	Восходъ	Заходъ	Мѣсяцы	Числа	Долгота дня	Восходъ	Заходъ
Январь	1	8 ч. 56 м.	7 ч. 41 м.	4 ч. 37 м.	Іюль	1	15 ч. 30 м.	4 ч. 20 м.	7 ч. 50 м.
	11	9 „ 16 „	7 „ 34 „	4 „ 50 „		11	15 „ 12 „	4 „ 39 „	7 „ 42 „
	21	9 „ 42 „	7 „ 23 „	5 „ 5 „		21	14 „ 47 „	4 „ 49 „	7 „ 29 „
Февраль	1	10 ч. 14 м.	7 ч. 8 м.	5 ч. 22 м.	Августъ	1	14 ч. 18 м.	4 ч. 55 м.	7 ч. 15 м.
	11	10 „ 44 „	6 „ 52 „	5 „ 36 „		11	13 „ 45 „	5 „ 8 „	6 „ 56 „
	21	11 „ 17 „	5 „ 34 „	5 „ 51 „		21	13 „ 16 „	5 „ 21 „	6 „ 37 „
Мартъ	1	11 ч. 48 м.	6 ч. 16 м.	6 ч. 4 м.	Сентябрь	1	12 ч. 41 м.	5 ч. 35 м.	6 ч. 15 м.
	11	12 „ 20 „	5 „ 57 „	6 „ 17 „		11	12 „ 9 „	5 „ 47 „	5 „ 56 „
	21	12 „ 52 „	5 „ 38 „	6 „ 30 „		21	11 „ 36 „	6 „ 1 „	5 „ 37 „
Апрѣль	1	13 ч. 29 м.	5 ч. 16 м.	6 ч. 45 м.	Октябрь	1	11 ч. 4 м.	6 ч. 14 м.	5 ч. 18 м.
	11	14 „ 0 „	4 „ 59 „	6 „ 59 „		11	10 „ 32 „	6 „ 28 „	5 „ 0 „
	21	14 „ 29 „	4 „ 43 „	7 „ 12 „		21	10 „ 1 „	6 „ 43 „	4 „ 44 „
М а й	1	14 ч. 55 м.	4 ч. 29 м.	7 ч. 24 м.	Ноябрь	1	9 ч. 32 м.	6 ч. 58 м.	4 ч. 30 м.
	11	15 „ 18 „	4 „ 18 „	7 „ 36 „		11	9 „ 7 „	7 „ 13 „	4 „ 20 „
	21	15 „ 36 „	4 „ 10 „	7 „ 46 „		21	8 „ 50 „	7 „ 25 „	4 „ 15 „
Ію н ъ	1	15 ч. 47 м.	4 ч. 6 м.	7 ч. 53 м.	Декабрь	1	8 ч. 43 м.	7 ч. 35 м.	4 ч. 14 м.
	11	15 „ 49 „	4 „ 7 „	7 „ 56 „		11	8 „ 37 „	7 „ 41 „	4 „ 18 „
	21	15 „ 34 „	4 „ 12 „	7 „ 55 „		21	8 „ 39 „	7 „ 43 „	4 „ 26 „

## POLYMERIZATION OF VINYL MONOMERS

the polymerization of vinyl monomers. The present study is a continuation of the work reported in the preceding paper.<sup>1</sup>

The polymerization of vinyl monomers in the presence of a radical-forming agent has been studied by many investigators. The rate of polymerization is generally found to be proportional to the square root of the concentration of the radical-forming agent. This is in agreement with the theory proposed by Bamford and Bamford,<sup>2</sup> which is based on the assumption that the rate-determining step is the formation of the radical. The present study is a continuation of the work reported in the preceding paper.<sup>1</sup>

The polymerization of vinyl monomers in the presence of a radical-forming agent has been studied by many investigators.

The present study is a continuation of the work reported in the preceding paper.<sup>1</sup>

The rate of polymerization is generally found to be proportional to the square root of the concentration of the radical-forming agent.

This is in agreement with the theory proposed by Bamford and Bamford,<sup>2</sup> which is based on the assumption that the rate-determining step is the formation of the radical.

The present study is a continuation of the work reported in the preceding paper.<sup>1</sup>

The rate of polymerization is generally found to be proportional to the square root of the concentration of the radical-forming agent.

This is in agreement with the theory proposed by Bamford and Bamford,<sup>2</sup> which is based on the assumption that the rate-determining step is the formation of the radical.

The present study is a continuation of the work reported in the preceding paper.<sup>1</sup>

The rate of polymerization is generally found to be proportional to the square root of the concentration of the radical-forming agent.

This is in agreement with the theory proposed by Bamford and Bamford,<sup>2</sup> which is based on the assumption that the rate-determining step is the formation of the radical.

The present study is a continuation of the work reported in the preceding paper.<sup>1</sup>



## РОССІЙСКІЙ ИМПЕРАТОРСКІЙ ДОМЪ.

ЕГО ИМПЕРАТОРСКОЕ ВЕЛИЧЕСТВО, ГОСУДАРЬ ИМПЕРАТОРЪ **НИКОЛАЙ АЛЕКСАНДРОВИЧЪ**, Самодержецъ Всероссійскій, родился въ 1868 г., 6 мая (тезоименитство 6 декабря).

*Августѣйшая Родительница ГОСУДАРЯ ИМПЕРАТОРА.*

ЕЯ ИМПЕРАТОРСКОЕ ВЕЛИЧЕСТВО, ГОСУДАРЫНЯ ИМПЕРАТРИЦА **МАРІЯ ФЕОДОРОВНА**, родилась въ 1847 г., 14 ноября (тез. 22 юли); была въ супружествѣ съ Императоромъ Александромъ III-мъ (въ Вѣнѣ) почилъ 20 октября 1894 г.).

*Августѣйшая Супруга ГОСУДАРЯ ИМПЕРАТОРА.*

ЕЯ ИМПЕРАТОРСКОЕ ВЕЛИЧЕСТВО, ГОСУДАРЫНЯ ИМПЕРАТРИЦА **АЛЕКСАНДРА ФЕОДОРОВНА**, родилась въ 1872 году, 25 мая (тезоим. 23 апрѣля); въ замужествѣ съ 14 ноября 1894 г. Дочь Великаго Герцога Гессенскаго Людвига IV и Супруги Его Великой Герцогини Ансм.

ЕГО ИМПЕРАТОРСКОЕ ВЫСОЧЕСТВО, НАСЛѢДНИКЪ ЦЕСАРЕВИЧЪ и Великій Князь **ГЕОРГІЙ АЛЕКСАНДРОВИЧЪ**, род. въ 1871 году, 27 апрѣля (тезоим. 26 ноября).

*Августѣйшія дочери ГОСУДАРЯ ИМПЕРАТОРА:*

Ея Императорское Высочество Великая Княжна **Ольга Николаевна**, род. въ 1895 г., 3 ноября (тезоим. 11 юля); Ея Императорское Высочество Великая Княжна **Татіана Николаевна**, род. въ 1897 г., 29 мая (тезоим. 12 января).

*Августѣйшіе Братья и Сестры ГОСУДАРЯ ИМПЕРАТОРА:*

Его Императорское Высочество, Великій Князь **Михаиль Александровичъ**, род. въ 1878 г., 22 ноября (тезоим. 22 ноября);

Ея Императорское Высочество, Великая Княгиня **Нсенія Александровна**, (см. далѣе);

Ея Императорское Высочество, Великая Княжна **Ольга Александровна**, род. въ 1882 г., 1 юня (тезоим. 11 юля).

*Августѣйшіе Дяди и Тетки ГОСУДАРЯ ИМПЕРАТОРА:*

Его Императорское Высочество, Великій Князь **Владиміръ Александровичъ**, род. въ 1847 г., 10 апрѣля (тез. 15 іюля). Супруга Его, Ея Импер. Высочество, Великая Княгиня **Марія Павловна**, род. въ 1854 г., 2 мая (тез. 22 іюля). *У нихъ дѣти:* Ихъ Императорскія Высочества: Великій Князь **Кирилль Владиміровичъ**, род. въ 1876 году, 30 сентября (тезим. 11 мая); Великій Князь **Борисъ Владиміровичъ**, род. въ 1877 г., 12 ноября (тез. 2 мая); Великій Князь **Андрей Владиміровичъ**, род. въ 1879 г., 2 мая (тез. 30 ноября); Великая Княжна **Елена Владиміровна**, род. въ 1882 г., 17 января (тез. 21 мая).

Его Императорское Высочество, Великій Князь **Алексій Александровичъ**, род. въ 1850 г., 2 января (тез. 20 мая).

Его Императорское Высочество, Великій Князь **Сергій Александровичъ**, род. въ 1857 г., 29 апрѣля (тез. 5 іюля). Супруга Его, Ея Императорское Высочество, Великая Княгиня **Елисавета Теодоровна**, род. въ 1864 г., 20 октября (тез. 6 сентября).

Его Императорское Высочество, Великій Князь **Павель Александровичъ**, род. въ 1860 г., 21 сентября (тез. 29 іюня); былъ въ супружествѣ съ Ея Императорскимъ Высочествомъ, Великою Княгинцею Александрою Георгиевною († 12 сентября 1891 года). *У него дѣти:* Его Императорское Высочество, Великій Князь **Димитрій Павловичъ**, род. въ 1891 г., 6 сентября (тез. 21 сентября); Ея Императорское Высочество, Великая Княжна **Марія Павловна**, род. въ 1890 г., 6 апрѣля (тез. 22 іюля).

Ея Императорское Высочество, Великая Княгиня **Марія Александровна**, род. въ 1853 г., 5 октября (тез. 22 іюля); въ супружествѣ съ Его Королевскимъ Высочествомъ, Прицемъ-Альфредомъ-Эрнестомъ-Альбертомъ Великобританскимъ, Герцогомъ-Саксенъ-Кобургъ-Готскимъ.

Ея Императорское Высочество, Великая Княгиня **Александра Іосифовна**, род. въ 1830 г., 26 іюня (тез. 23 апрѣля); была въ супружествѣ съ Его Императорскимъ Высочествомъ Великимъ Княземъ Константиномъ Николаевичемъ († 13 января 1892 года).

*У нея дѣти:*

Его Императорское Высочество, Великій Князь **Николай Константиновичъ**, род. въ 1850 г., 2 февраля (тез. 6 декабря);

Его Императорское Высочество, Великій Князь **Константинъ Константиновичъ**, род. въ 1858 г., 10 августа (тез. 21 мая). Супруга Его, Ея Императорское Высочество, Великая Княгиня **Елисавета Мавриковна**, род. въ 1805 г., 13 января (тез. 5 сентября). *У нихъ дѣти:* Ихъ Высочества: Князь **Іоаннь Константиновичъ**, род. въ 1886 г., 23 июля (тез. 24 іюня);

Князь **Гавріиль Константиновичъ**, род. въ 1887 г., 3 іюля (тез. 13 іюли); Князь **Константинъ Константиновичъ**, род. въ 1890 г., 20 декабря (тез. 21 мая); Князь **Олегъ Константиновичъ**, род. въ 1892 г., 15 ноября (тез. 20 сентября); Князь **Игорь Константиновичъ**, род. въ 1894 г., 29 мая (тез. 5 іюня); Княжна **Татіана Константиновна**, род. въ 1890 г., 11 января (тез. 12 января);

Его Императорское Высочество, Великій Князь **Димитрій Константиновичъ**, род. въ 1860 г., 1 іюня (тез. 21 сентября);

Ея Королевское Величество, Королева Эдлиноръ **Ольга Константиновна**, род. въ 1851 г., 22 августа (тез. 11 іюля); въ супружествѣ съ Его Величествомъ, Королемъ Эдлиноръ Георгомъ I-мъ.

Ея Императорское Высочество, Великая Княгиня **Вѣра Константиновна**, род. въ 1854 году, 4 февраля (тез. 17 сентября); была въ супружествѣ съ Его Королевскимъ Высочествомъ Герцогомъ Вильгельмомъ Евгениемъ Виртембергскимъ.

Ея Императорское Высочество, Великая Княгиня **Александра Петровна**, род. въ 1838 г., 21 мая (тез. 23 апрѣля); была въ супружествѣ съ Его Императорскимъ Высочествомъ Великимъ Княземъ Николаемъ Николаевичемъ Старшимъ († 13 апрѣля 1891 г.).

*У нея дѣти:*

Его Императорское Высочество, Великій Князь **Николай Николаевичъ**, род. въ 1856 г., 6 ноября (тез. 27 іюля);

Его Императорское Высочество Великій Князь **Петръ Николаевичъ**, род. въ 1864 г., 10 января (тез. 29 іюня). Супруга Его, Ея Императорское Высочество, Великая Княгиня **Милица Николаевна**, род. въ 1866 г., 14 іюля (тез. 19 іюля). *У нихъ дѣти:* Ихъ Высочества: Князь **Романъ Петровичъ**, род. въ 1896 г., 5 октября (тез. 19 іюля); Княжна **Марина Петровна**, род. въ 1892 г., 28 февраля (тез. 28 февраля).

Его Императорское Высочество Великій Князь **Михаиль Николаевичъ**, род. въ 1832 г., 13 октября (тез. 8 ноября); былъ въ супружествѣ съ Ея Императорскимъ Высочествомъ Великою Княгинею Ольгою Осодоровною († 31 марта 1891 г.).

*У него дѣти:*

Его Императорское Высочество, Великій Князь **Николай Михайловичъ**, род. въ 1859 г., 14 апрѣля (тез. 6 декабря);

Его Императорское Высочество, Великій Князь **Михаиль Михайловичъ**, род. въ 1861 г., 4 октября (тез. 8 ноября);

Его Императорское Высочество Великій Князь **Георгій Михайловичъ**, род. въ 1863 г., 11 августа (тез. 26 ноября);

Его Императорское Высочество, Великій Князь **Александръ Михайловичъ**, род. въ 1866 г., 1 апрѣля (тез. 30 августа). Супруга Его, Ея Императорское Высочество, Великая Княгиня **Нсенія Александровна**, род. въ 1875 г., 25 марта (тез. 24 января). У нихъ дѣти: Ихъ Высочества: Князь **Андрей Александровичъ**, род. въ 1897 г., 12 января (тез. 30 ноября); Княжна **Ирина Александровна**, род. въ 1895 г., 3 июля (тез. 5 мая);

Его Императорское Высочество, Великій Князь **Сергій Михайловичъ**, род. въ 1869 г., 16 сентября (тез. 25 сентября);

Ея Императорское Высочество, Великая Княгиня **Анастасія Михайловна**, род. въ 1860 г., 16 июля (тез. 22 декабря); въ супружествѣ съ Его Королевскимъ Высочествомъ, Великимъ Герцогомъ Мекленбургъ-Шверинскимъ Фридрихомъ-Францемъ.

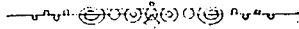

# ЛИЧНЫЙ СОСТАВЪ ВЫЮЩИХЪ И ЦЕНТРАЛЬНЫХЪ УСТАНОВЛЕНІЙ ИМПЕРІИ.

## Государственный Совѣтъ.

Предсѣдатель, Его Императорское Высочество, Великій Князь  
*Михаилъ Николаевичъ.*

Департаментъ Законовъ. Предсѣдатель, ст.-секр., сенат., д. т. с.  
Мих. Ник. *Островскій.*

Департаментъ Граждан. и Духовн. Дѣлъ. Предсѣдатель, ст.-секр.,  
д. т. с. Вл. Вл. *Фришъ.*

Департаментъ Государствен. экономіи. Предсѣдатель, ст.-секр.,  
д. т. с. Дмитр. Март. *Сольскій.*

## Государственная Канцелярія.

Государственный секретарь, д. т. с. Вич. Конст. *фонъ-Плеве.*

## Государственная типографія.

Начальникъ, д. ст. с. Никол. Георг. *Фанстилъ.*

## Комитетъ Министровъ.

Предсѣдатель, ст.-секр., сенат., д. т. с. Ив. Ник. *Дурново.*

Управляющій дѣлами, д. т. с., ст.-секр., гофмейстеръ Анат. Никол.  
*Куломзинъ.*

## Комитетъ Сибирской желѣзной дороги.

Состоить подъ Предсѣдательствомъ *Его Импер. Величества.*

Комитетъ о службѣ чиновъ гражданскаго вѣдомства и о наградахъ.

Предсѣдатель, ген.-ад., ген.-лейт., баронъ Влад. Борис. *Фредериксъ.*

## Совѣтъ Министровъ.

Подъ личнымъ Предсѣдательствомъ *Государя Императора.*

## Собственная Его Императорскаго Величества Канцелярія.

Главноуправляющій гофмейстеръ Ал-дръ Серг. *Танневъ.*



**Собственная Е. И. В. Канцелярія по учрежденіямъ Императрицы Маріи.**

Главноуправляющій, почетный опекунъ, ген.-лейт., графъ Ник. Ал-чъ *Пратасовъ-Бахметевъ*.

Товарищъ его, д. ст. с. Петръ Мих. *фонъ-Кауфманъ*. Упр. дѣлами, д. ст. с. Ник. Аркад. *Восводскій*.

**Канцелярія по принятію прошеній, на Высочайшее имя приносимыхъ.**

Главноуправляющій, егеря., д. ст. с. Дм. Серг. *Ситягинъ*.

Начальникъ Канцеляріи, т. с. Викторъ Иван. *Финне*.

**Статсъ-Секретаріатъ Великаго Княжества Финляндскаго.**

Министръ—статсъ-секретарь, ген.-лейт. Влад. Ал-др. *Денъ*.

Товарищъ его, ген.-лейт. Викт. Борис. *Проконе*.

### Правительствующій Сенатъ.

1-й Департаментъ. Первоприсутствующій, д. т. с. Ал-дръ Дан. *Шумахеръ*.

2-й Департаментъ. Первоприсутствующій, д. т. с. Як. Григ. *Есиновичъ*.

4-й Департаментъ. Первоприсутствующій, ст.-секр., сенаторъ, д. т. с. Никол. Никол. *Селифонтовъ*.

5-й Департаментъ. Первоприсутствующій, д. т. с. Ал-дръ Иван. *Пятницкій*.

Департаментъ Межевой. Первоприсутствующій, т. с. Никол. Никол. *Герардъ*.

Департаментъ Герольдин. Первоприсутствующій, ген. отъ инфант. Дм. Гавр. *Анушинъ*.

Кассационный Уголовный Департаментъ. Первоприсутствующій, сенат., т. с. Никол. Ст. *Талищевъ*.

Кассационный Гражданскій Департаментъ. Первоприсутствующій, сенат., т. с. Павелъ Ал-ѣев. *Марковъ*.

### Главная Императорская Квартира.

Командующій квартирой, Членъ Государственнаго Совета, ген.-ад., ген. отъ инф. Оттомъ Борис. *Рихтеръ*.

Помощникъ его, и. д., ген.-ад., ген.-м., гр. Ал. Вас. *Олсуфьевъ*.

Командантъ Императорской главной квартиры, ген.-ад., ген.-лейт. Петръ Павл. *Гессе*.

## ДУХОВНОЕ ВѢДОМСТВО.

## Святѣйшій Правительствующій Синодъ.

Первопріорутствующій — *Палладій*, митрополитъ С.-Петербургскій и Ладожскій.

Оберъ-Прокуроръ — ст.-секр., Членъ Государств. Совѣта, сенаторъ, д. т. с. Констант. Петров. *Побѣдоносцевъ*.

Товарищъ его, сенаторъ, т. с. Влад. Карлов. *Саблеръ*.

## Митрополиты.

1) С.-Петербургскій и Ладожскій *Палладій*. Викаріи: *Назарій* еп. Гдовскій и *Іоаннъ* еп. Нарвскій.

2) Кіевскій и Галицкій *Іоаннскій*. Викаріи: *Сильвестръ* еп. Каневскій, *Іаковъ* еп. Черниговскій и *Сергій* еп. Уманскій.

3) Московскій и Коломенскій *Сергій*. Викаріи: *Несторъ* еп. Дмитровскій и *Тихонъ* еп. Можайскій.

## Епископы.

Алеутскій и Алякинскій *Николай*.

Архангельскій и Холмогорскій *Іоаннскій*.

Астраханскій и Енотаевскій *Сергій*.

Владикавказскій и Моздокскій *Владиміръ*.

Владимірскій и Суздальскій арх. *Сергій*, вик. Муромскій *Платонъ*.

Варшавскій и Холмскій арх. *Флавіанъ*, вик. Люблинскій *Гедеонъ*.

Вологодскій и Тотемскій *Алексій*.

Волынскій и Житомирскій арх. *Модестъ*, викаріи: Острожскій *Павскій* и Владиміро-Волынскій *Меодій*.

Воронежскій и Задонскій *Анастасій*, вик. Острожскій *Госифъ*.

Вятскій и Слободскій *Алексій*, викаріи: Саранулскій *Никодимъ* и Глазовскій *Варсонофій*.

Донской и Новочеркасскій арх. *Афанасій*, вик. Аксайскій *Іоаннъ*.

Екатеринбургскій и Ирбитскій *Симеонъ*.

Екатеринославскій и Таганрогскій *Владиміръ*.

Енисейскій и Красноярскій *Акакій*.

- Забайкальскій и Нерчинскій *Георгій*.  
 Иркутскій и Верхотенскій арх. *Тихонъ*, вик. Киренскій *Никаноръ*.  
 Казанскій и Свіяжскій арх. *Владиміръ*, вик. Чебоксарскій *Анастасій*.  
 Калужскій и Боровскій *Макарій*.  
 Камчатскій, Курильскій и Благовѣщенскій *Макарій*.  
 Кишиневскій и Хотинскій арх. *Неофитъ*, вик. Аккерманскій *Арнадій*.  
 Костромскій и Галичскій *Виссаріонъ*, вик. Кинешемскій *Веніаминъ*.  
 Курскій и Бѣлгородскій *Ювеналій*.  
 Литовскій и Виленскій арх. *Геронимъ*, вик. Брестскій *Іоакимъ*.  
 Минскій и Туровскій *Симеонъ*.  
 Могилевскій и Мстиславскій *Мисаилъ*.  
 Нижегородскій и Арзамаскій *Владиміръ*, вик. Балахнинскій *Арнадій*.  
 Новгородскій и Старорусскій арх. *Феоностаъ*, вик. Кирилловскій *Арсеній*.  
 Олонецкій и Петрозаводскій *Назарій*.  
 Омскій и Семипалатинскій *Григорій*.  
 Оренбургскій и Уральскій *Тихонъ*.  
 Орловскій и Сѣвскій *Митрофанъ*.  
 Пензенскій и Саранскій *Павелъ*.  
 Пермскій и Соликамскій *Петръ*.  
 Подольскій и Брацлавскій *Димитрій*, вик. Балтскій *Іоакимъ*.  
 Полоцкій и Витебскій *Александръ*.  
 Полтавскій и Переяславскій *Иларіонъ*, вик. Прилукскій *Менандръ*.  
 Псковскій и Порховскій *Антонинъ*.  
 Рижскій и Митавскій арх. *Арсеній*, вик. Ревельскій *Николай*.  
 Рязанскій и Зарайскій арх. *Мелетій*, вик. Михайловскій *Полісвѣтъ*.  
 Самарскій и Ставропольскій *Гурій*.  
 Саратовскій и Царицынскій *Николай*.  
 Симбирскій и Сызранскій *Никандръ*.  
 Смоленскій и Дорогобужскій *Никаноръ*.  
 Ставропольскій и Екатеринодарскій *Агаоодоръ*.  
 Тавричскій и Симферопольскій *Михаилъ*.  
 Тамбовскій и Шацкій *Александръ*.  
 Тверской и Кашинскій *Димитрій*, вик. Старицкій *Павелъ*.  
 Тобольскій и Сибирскій *Агафангелъ*.

Томскій и Семицалатинскій *Макарій*, вик. Бійскій *Меводій*.  
 Тульскій и Бѣлевскій арх. *Ириней*, вик. Каширскій *Анастасій*.  
 Туркестанскій и Ташкентскій *Аркадій*.  
 Уфимскій и Мензелинскій *Густинъ*.  
 Финляндскій и Выборгскій арх. *Антоній*.  
 Харьковскій и Ахтырскій арх. *Амеросій*, вик. Сумскій *Петръ*.  
 Херсонскій и Одесскій арх. *Густинъ*, вик. Новомиргородскій *Меммонъ*.  
 Черниговскій и Нѣжинскій *Антоній*, вик. Новгород.-Сѣверскій *Питиримъ*.  
 Якутскій и Вилюйскій *Никодимъ*.  
 Ярославскій и Ростовскій арх. *Иоанафанъ* вик. Угличскій *Иоанникій*.  
 Японскій и Ревельскій еп. *Николай*.  
 Экзархъ Грузіи: арх. Карталинскій и Кахетинскій *Владиміръ*; викаріи:  
 Горійскій еп. *Александръ*, Алавердскій еп. *Виссаріонъ*, Гурійско-  
 Мингрельскій *Григорій* и Сухумскій *Арсеній*.  
 Духовникъ Ихъ Императорскихъ Величествъ, протопресв. Іоаннь Леонт.  
*Янгшевъ*.  
 Протопресвитеръ арміи и флота Ал-дръ Ал-ѣв. *Желобовскій*.

## МИНИСТЕРСТВА.

### Императорскаго Двора и Удѣловъ.

Управляющій министерствомъ генер.-адъют., генер.-лейтен. баронъ  
 Влад. Борис. *Фредериксъ*.

Капитулъ орденовъ. Управляющій, д. ет. с. Никол. Никол. *Пиновъ*.

Главное Управленіе Удѣловъ. Начальникъ, генераль-лейтен.  
 князь Леонидъ Дмитр. *Вяземскій*.

Кабинетъ Его Величества—ген.-лейт. Пав. Конст. *Гудимъ-  
 Левковичъ*.

### Военное.

Управляющій министерствомъ, ген.-л. Ал-ѣй Никол. *Еуропаткинъ*.

Начальникъ главнаго штаба, ген.-л. Викт. Викт. *Сахаровъ*.

Начальникъ канцеляріи военн. министра, ген.-л. Пав. Льв. *Добко 2*.

Главное артиллерійское управленіе. Генер.-фельдцейхмейстеръ, генераль-фельдмаршалъ, Его Императорское Высочество, Великій Князь *Михаилъ Николаевичъ*.

Товарищъ ген.-фельдцейхм., ген. отъ арт. Ал-дръ Андр. *Барсовъ*.

Главное инженер. управленіе, ген.-л. Ал-дръ Петр. *Верандеръ*.

Главное интендантское управленіе. Главный интендантъ, ген.-лейт. Ник. Ник. *Тевлювъ*.

Главное военно-медич. управленіе. Главный военно-медицинскій инспекторъ, д. т. с. Адольфъ Ал-др. *Реммертъ*.

Главное управленіе военно-учебн. заведеній. Начальникъ, ген. отъ инф. Ник. Антон. *Махотинъ*.

Главное управленіе казачьихъ войскъ. Начальникъ, ген.-лейт. Павелъ Осип. *Щербовъ-Несфедовичъ*.

Главное военно-судное управл. Главный военный прокуроръ ген.-лейт. Никол. Никол. *Масловъ*.

Казанскій военный округъ. Командующій войсками, ген.-адъют. ген. отъ инф. Григор. Вас. *Мещеринъ*.

### Морское.

Генераль-Адмиралъ, Его Императорское Высочество, Великій Князь *Алексій Александровичъ*.

Управляющій министерствомъ, вице-адмир. Пав. Петр. *Тыртовъ*.

### Иностранныхъ дѣлъ.

Управляющій Министерствомъ, гр. Мих. Никол. *Муравьевъ*.

Азіатскій Департаментъ. Директоръ, д. ст. с. Ал-дръ Конст. *Базилл*.

Департаментъ Внутреннихъ сношеній. Директоръ, т. с. баронъ Фед. Ром. *фонъ-дербъ-Остенъ-Сакенъ*.

Департаментъ личнаго состава и хозяйственныхъ дѣлъ. Директоръ, д. ст. с., баронъ Карлъ Карл. *Буксгевденъ*.

## Внутреннихъ Дѣлъ.

Министръ, сенаторъ, д. т. с. Ив. Логгинъ. *Горемыкинъ.*

Товарищи его: сенаторъ, т. с., баронъ Ал-дръ Ал-др. *Искнулъ фонъ-Гилденбандтъ* и шталмейстеръ, д. ст. с., князь Ал-ѣй Дмитр. *Оболенскій.*

Помощникъ Шефа Жандармовъ, ген.-лейт. Ал-дръ Ил. *Пантелеевъ.*

Правитель канцеляріи, д. ст. с. Ал-дръ Ал-ѣевъ. *Хвостовъ.*

Департаментъ общихъ дѣлъ. Директоръ, гофмейстеръ, т. с., баронъ Ник. Ал-др. *Гревеницъ.*

Вице-Директоръ, въ зв. камергера, ст. с. Влад. Фед. *Третьевъ.*

Департаментъ полиціи. Директоръ, д. ст. с. Серг. Эрастъ *Зволяпскій.*

Вице-Директоръ, д. ст. с. Ал-дръ Мих. *Войтовъ.*

Хозяйственный департаментъ Директоръ, гофмейстеръ Ив. Ив. *Кабатъ.*

Вице-Директоръ, д. ст. с. Сем. Гр. *Щегловитовъ.*

Департаментъ духовныхъ дѣлъ иностранныхъ исповѣданій. Директоръ, т. с. Ал-дръ Ник. *Мосоловъ.*

Вице-Директоръ, д. ст. с. Испол. Петр. *Албединскій.*

Медицинскій департаментъ. Директоръ, т. с. Левъ Фед. *Рагозинъ.*

Вице-Директоръ, к. с. Леон. Ник. *Малмоускій.*

Главное управленіе почтъ и телеграфовъ. Начальникъ, ген.-л. Ник. Ив. *Петровъ.*

Помощники его: д. ст. с. Мих. Петр. *Севастьяновъ* и полковн. Мих. Ник. *Мосоловъ.*

Земскій отдѣлъ. Управляющій, ст. с. Георгій Георг. *Савичъ.*

Помощники его: над. с. Бор. Евген. *Ивануцкій* и к. с. Степанъ Ал-др. *Куколь-Яснопольскій.*

Центральный Статистическій Комитетъ. Управляющій, т. сов. Ник. Ал-др. *Тройницкій.*

Главное управленіе по дѣламъ печати. Начальникъ, д. ст. с. Мих. Петр. *Соловьевъ.*

Техническо-Строительный Комитетъ. Предсѣдатель, т. сов. Эрнестъ Ив. *Жиберъ.*

Ветеринарный Комитетъ. Вр. исполн. обязанн. Предовдателя,  
т. сов. Ал-ѣй Сем. *Адикаевскій*.

Переселенческое управленіе. Начальникъ, д. ст. с. Вас. Ив.  
*Гиппиусъ*.

### Народнаго Просвѣщенія.

Временно-управляющій министерствомъ, т. с. Никол. Миліевичъ  
*Аничковъ*.

Товарищъ министра (вакансія).

Попечитель Казанскаго учебнаго округа, т. с. Вас. Ал-др. *Поповъ*.

### Ф и н а н с о в ь .

Министръ, т. с. Серг. Юл. *Витте*.

Товарищи министра: д. ст. с. Влад. Никол. *Коконцевъ* и т. с.  
Петръ Мих. *Романовъ*.

Общая канцелярія министра. Директоръ, д. ст. с. Ив. Павл.  
*Шиповъ*.

Особая канцелярія по кредитной части. Директоръ, д. ст. с.  
Болесл. Ѳом. *Малешевскій*.

Департаментъ таможенныхъ сборовъ. Директоръ, т. с. Никол.  
Ив. *Белюстинъ*.

Департаментъ Государствен. казначейства. Директоръ, т. с.  
Мих. Дм. *Дмитріевъ*.

Департаментъ желѣзно-дорожныхъ дѣлъ, д. ст. с. Вас. Влад.  
*Максимовъ*.

Департаментъ торговли и мануфактуръ. Директоръ, т. с.  
Влад. Ив. *Ковалевскій*.

Департаментъ окладныхъ сборовъ. Директоръ, т. с. Ив. Дм.  
*Слободчиковъ*.

Главное управленіе неокладныхъ сборовъ и казенной про-  
дажи пшты. Начальникъ, т. с. Серг. Влад. *Марковъ*.

Государственная комиссія погашенія долговъ. Управляющій,  
т. с. Ник. Андр. *Акимовъ*.

Государственный банкъ. Управляющій, т. с. Эдуар. Дмитр. *Плеске*.  
 Главное казначейство. Управляющій, д. ст. с. Мих. Ивал. *Верцеліусъ*.

Экспедиція заготовленія государствен. бумагъ. Управляющій,  
 т. с. Роб. Эмилиев. *Ленцъ*.

Крестьянскій поземельный и дворянскій банки. Управляющій,  
 въ званіи камергера, ст. с., князь Ал-дръ Андр. *Ливенъ*.

Отдѣльный корпусъ пограничной стражи. Командиръ, ген.-л.  
 Ал-дръ Дмитр. *Свингинъ*.

### Земледѣлія и Государственныхъ Имуществъ.

Министръ, д. т. с. Ал-ѣй Серг. *Ермоловъ*

Товарищъ его, д. ст. с. Ал-дръ Ал-ѣев. *Нарышкинъ*.

Канцелярія министра. Управляющ., т. с. Леонидъ Конст. *Лебедевъ*.

Департаментъ государств. земельныхъ имуществъ. Директоръ,  
 т. с. Ив. Ив. *Тихтеевъ*.

Департаментъ земледѣлія. Директоръ, д. ст. с. Никол. Ал-ѣев.  
*Хомяковъ*.

Департаментъ лѣсной. Директоръ и инспекторъ корпуса лѣвони-  
 чихъ, д. ст. с. Ѳед. Платон. *Никитинъ*.

Департаментъ горный. Директоръ, горн. инженеръ, т. с. Ник.  
 Ал-ѣев. *Денисовъ*.

Отдѣлъ сельской экономіи и сельско-хозяйственной статисти-  
 ки. Управляющій, т. с. Дмитр. Аркад. *Тимирязевъ*.

Отдѣлъ земельныхъ улучшеній. Управляющій, ген.-лейт. Иосифъ  
 Ишюлят. *Жиллинскій*.

### Главное Управление Государственного коннозаводства.

Главноуправляющій, Его Императорское Высочество Великій  
 Князь *Димитрій Константиновичъ*.

### Государственный Контроль.

Государственный контролеръ, сенат., д. т. с. Тергій Ив. *Филиповъ*.



### Путей Сообщенія.

Министръ, т. с., князь Мих. Ив. *Хилковъ*.

Товарищъ его, ген.-лейт. Ник. Павл. *Петровъ*.

Департаментъ шоссейныхъ и водяныхъ сообщеній. Директоръ, д. ст. с. Д. И. *Андреевскій*.

Главная Инспекція шоссе. и вод. сообщеній. Завѣдывающій, д. ст. с., инженер. пут. сооб. Викт. Андр. *Мясондовъ-Ивановъ*.

Департаментъ желѣзныхъ дорогъ. Директоръ, д. ст. с. Андр. Ник. *Горчаковъ*.

Гл. Инспекторъ желѣзныхъ дорогъ, д. ст. с., инженер. пут. сооб. Викторъ Андр. *Мясондовъ-Ивановъ*.

Канцелярія министра. Директоръ, т. с. Ал-дръ Серг. *Ермоловъ*.

Начальникъ Казанскаго округа путей сообщенія, д. ст. с. Влад. Мих. *Лохтинъ*.

### Юстиціи.

Министръ, статсъ-секретарь, т. с. Ник. Вал. *Муравьевъ*.

Товарищъ его, сенат., т. с. Пет. Мих. *Бутовскій*.

Управляющій межевою частью, сенат., т. с. Влад. Ром. *Завадскій*.

Первый департаментъ. Директоръ, д. ст. с. Серг. Серг. *Манухинъ*.

Второй департаментъ. Директоръ, т. с. Ник. Эдуард. *Шмеманъ*.

Главное тюремное управленіе. Начальникъ, д. ст. с. Ал-дръ Петр. *Саломонъ*.

Саратовская судебная палата. Старшій предсѣдатель, д. ст. с. Гавр. Петр. *Монастырскій*. Прокуроръ, д. ст. с. Фед. Фед. *Арнольдъ*.

### Генераль-Губернаторы.

Московскій Е. И. В. В. К. *Сергій Александровичъ*.

Варшавскій, ген. адъют., ген. отъ инф., свѣтлѣйшій князь Ал-дръ Конст. *Имеретинскій*.

Кіевскій, Подольскій и Волыньскій, ген.-адъют., ген. отъ инф. Мих. Ив. *Драгомировъ*.

Виленьскій, Ковенскій и Гродненскій, ген.-адъют., ген. отъ инф. Вятал. Никол. *Троцкій*.

Финляндскій, (вакансія).

Туркестанскій, ген.-л., баронъ Ал-дръ Бор. *Вревскій*.

Иркутскій, ген. отъ инф. Ал-дръ Дм. *Горемыкинъ*.

Степной, ген. отъ кав., баронъ Макс. Ант. *Таубе*.

Приамурскій, ген.-л. Серг. Мих. *Духовской*.

Кавказскій, главноначальствующій гражданскою частью и командующій войсками, сенаторъ, ген. отъ инф., князь Григ. Серг. *Голлицынъ*.

### Военные губернаторы и начальники областей.

Акмолинской области, ген.-л. Ник. Ив. *Салтиковъ*.

Амурской области, ген.-м. Конст. Никол. *Грибскій*.

Донской обл., войсковою наказный атаманъ, ген.-адъют., ген. отъ кав., князь Ник. Ив. *Святополкъ-Мирскій 2-й*.

Дагестанской области, ген.-м. князь Ал-дръ Апат. *Барятинскій*.

Забайкальской области, ген.-м. Евг. Осип. *Мацѣевскій*.

Закаспійской области (вакансія).

Карской области, ген.-л. Пет. Ив. *Толмичъ*.

Кронштадтскій, вице-адм. Ник. Ив. *Казнаковъ*.

Кутаисскій, ген.-л. Мих. Яковл. *Шаликовъ*.

Кубанской области, наказный атыманъ, ген.-л. Яковъ Дмитр. *Малама*.

Николаевскій и главный командиръ флота и портовъ Чернаго и Каспійскаго морей, вице-адм. Ник. Ив. *Копытовъ*.

Приморской области, ген.-м. Деанъ Ив. *Субботичъ*.

Семипалатинской области, ген.-м. Ал-дръ Ѳед. *Карповъ*.

Семирѣченской области ген.-л. Григ. Ив. *Ивановъ*.

Сырѣ-Дарьинской области, ген.-л. Ник. Ив. *Корольковъ*.

Самаркандской области (вакансія).

Терской области, ген.-л. Сем. Вас. *Кожановъ*.

Тургайской области, ген.-л. Як. Ѳед. *Барабашъ*.

Уральской области, ген.-л. Конст. Клавд. *Максимовичъ*.

Ферганской области, ген.-м. Ал-дръ Никол. *Повало-Швейковскій*.

Острова Сахалина, ген.-м. Влад. Дмитр. *Мерказинъ*.

## Губернаторы.

- Або-Бьернеборгскій, ген.-м. Вильг. Ром. *фонъ-Кремеръ*.  
 Архангельскій, д. ст. с. Ал-дръ Платон. *Энгельгардтъ*.  
 Астраханскій, ген.-лейт. Мих. Ал-др. *Газенкампфъ*.  
 Бакинскій, т. с. Влад. Петр. *Рогге*.  
 Бессарабскій, ген.-л. Ал-дръ Петр. *Константиновичъ*.  
 Вазасскій, ген.-м. Ф. Ос. *Шауманъ*.  
 Варшавскій, д. ст. с. Дмитр. Ник. *Мартыновъ*.  
 Виленскій, д. ст. с. Ив. Ил. *Чепелевскій*.  
 Витебскій, н. д., ст. с. Влад. Ал-др. *Левашовъ*.  
 Владимирскій, т. с. Мих. Ник. *Теренинъ*.  
 Вологодскій, д. ст. с. Ос. Як. *Дуниязъ-Борковскій*.  
 Волынскій, ген.-м. Фед. Фед. *Треповъ*.  
 Воронежскій, д. ст. с. Влад. Зах. *Колленко*.  
 Выборгскій, ген.-л. Аксель Сев. *Гриншбергъ*.  
 Вятскій, д. ст. с. Ник. Мих. *Клингенбергъ*.  
 Гродненскій, т. с. Дм. Ник. *Батюшковъ*.  
 Екатеринославскій, ген.-м., князь Петръ Дм. *Святополкъ-Мирскій*.  
 Елизаветпольскій, ген.-м. Ив. Петр. *Кирьевъ*.  
 Енисейскій, д. ст. с. Мих. Ал-др. *Плецъ*.  
 Иркутскій, д. ст. с. Ив. Петр. *Моллеріусъ*.  
 Казанскій, т. с. Пет. Ал-фев. *Полторацкій*.  
 Калужскій, д. ст. с. Ал-дръ Ал-др. *Обросимовъ*.  
 Калишскій, т. с. Мих. Петр. *Дараганъ*.  
 Киевскій, т. с. Ловъ Павл. *Томара*.  
 Ковенскій, д. ст. с. Серг. Петр. *Суходольскій*.  
 Костромской, егермейст. Ив. Мих. *Леонтьевъ*.  
 Куоюоскій, ген.-л., баронъ Гуест. Ал-др. *Аминовъ*.  
 Курляндскій, д. ст. с. Дм. Дмитр. *Свербеевъ*.  
 Курскій, ген.-м., графъ Ал-дръ Дмитр. *Милютинъ*.  
 Кълецкій, д. ст. с. Евг. Павл. *Щировскій*.  
 Лифляндскій, ген.-м. Влад. Дмитр. *Суровцовъ*.  
 Ломжинскій, ст. с., баронъ Сем. Ник. *Корфъ*.  
 Люблинскій, т. с. Влад. Фил. *Тхоржевскій*.

- Минскій, ген.-л., князь Ник. Ник. *Трубецкой*.  
 Могилевскій, т. с. Ник. Ал-ѣев. *Зиновьевъ*.  
 Московскій, д. ст. с. Ал-дръ Григ. *Булыгинъ*.  
 Нижегородскій, ген.-л. Пав. Федор. *Унтербергеръ*.  
 Новгородскій ст. с., камер.-юнк., графъ Отт. Людв. *Медемъ*.  
 Олонецкій, т. с. Мих. Ден. *Демидовъ*.  
 Орешбургскій, ген.-м. Влад. Ив. *Ершовъ*.  
 Орловскій, д. ст. с. Ал-дръ Ник. *Трубиновъ*.  
 Пензенскій, д. ст. с., графъ Ал-дръ Васил. *Адлербергъ*.  
 Пермскій, ген.-л. Дм. Гавр. *Арсеньевъ*.  
 Петроковскій, д. ст. с. Конст. Конст. *Миллеръ*.  
 Плоцкій, д. ст. с. Илюд. Ал-др. *Яновичъ*.  
 Подольскій, ген.-м. Мих. Конст. *Семьякинъ*.  
 Полтавскій, д. ст. с. Алексе. Карл. *Бельгардъ*.  
 Псковскій, т. с. Конст. Ив. *Пащенко*.  
 Радомскій, т. с. Ив. Гр. *Подгородниковъ*.  
 Рязанскій, д. ст. с. Ник. Сем. *Брянчаниновъ*.  
 Самарскій, шталмейстеръ Ал-дръ Сем. *Брянчаниновъ*.  
 С.-Петербургскій, егермейстеръ, графъ Серг. Ал-др. *Толь*.  
 Саратовскій, шталмейстеръ, князь Бор. Бор. *Меуерскій*.  
 Симбирскій, т. с. Вл. Ник. *Акнифовъ*.  
 Смоленскій, т. с. Вас. Осип. *Сосновскій*.  
 Ставропольскій, ген.-л. Ник. Егор. *Никифороки*.  
 Сувалкскій, т. с. Кон. Вас. *Божовскій*.  
 Сѣдлецкій, т. с. Евг. Мих. *Субботкинъ*.  
 Тавастгусскій, Торстепъ Г. *Костіандеръ*.  
 Тавричскій, д. ст. с. Пет. Мих. *Лизаревъ*.  
 Тамбовскій, ст. с. Серг. Дмитр. *Ржевскій*.  
 Тверской, т. с., князь Ник. Дм. *Голицынъ*.  
 Тифлиссскій, д. ст. с. князь Георг. Дм. *Шарашидзе*.  
 Тобольскій, д. ст. с. Леон. Мих. *Клязевъ*.  
 Томскій, ген.-м. Асингкритъ Асингкр. *Ломачевскій*.  
 Тульскій, т. с. Вл. Карл. *Шлиппе*.  
 Улеаборгскій, Апдр. Ив. *Мальмгремъ*.  
 Уфимскій, д. ст. с. Ник. Мод. *Богдановичъ*.

Харьковскій, гофмейстеръ, т. с. Герм. Авг. *Тобизенъ*.  
Херсонскій, д. ст. с., князь Ив. Мих. *Оболенскій*.  
Черниговскій, д. ст. с. Евг. Конст. *Андреевскій*.  
Черноморскій, ген.-м. Евгр. Филип. *Тихановъ*.  
Эриванскій, д. ст. с. графъ Влад. Федор. *Тизенгаузенъ*  
Эстляндскій, д. ст. с. Евет. Ник. *Скалонъ*.  
Ярославскій, гофмейстеръ Бор. Влад. *Штормеръ*.  
Якутскій, д. ст. с. Влад. Ник. *Скрыпичинъ*.

### Градоначальники.

Въ С.-Петербургѣ, ген.-м. Ник. Васил. *Клейгельсъ*.  
» Одессѣ (вакансія).  
» Севастополѣ (и. д.), контръ-адм. Конст. Ростисл. *Вальрондъ*.  
» Керчь-Эникале, капит. 1-го ранга Мод. Дмитр. *Клокачевъ*.



## ОТДѢЛЪ II.

### ЛИЧНЫЙ СОСТАВЪ УЧРЕЖДЕНІЙ АСТРАХАНСКОЙ ГУБЕРНІИ.

#### А. ГРАЖДАНСКОЕ ВѢДОМСТВО.

##### УЧРЕЖДЕНІЯ ГУБЕРНСКІЯ И ГОРОДА АСТРАХАНИ.

#### М. В. Д.

Губернаторъ и Наказный Атаманъ Астраханскаго Казачьяго Войска, почетный членъ Конференціи и заслуженный профессоръ Николаевской Академіи Генеральнаго Штаба, почетный мировой судья г. Астрахани, генераль-лейтенантъ Михаилъ Александровичъ *Газенкамтфъ*.

Имѣеть: Влад. 2-й ст., Анны 1-й ст., Стан. 1-й ст., Влад. 3-й ст. съ мечами и 4-й ст., Анны 2-й и 4-й ст. съ надписью „за храбрость“, Стан. 2-й ст., имѣеть золотое оружіе съ надписью „за храбрость“, медали: за усмиреніе Польскаго мятежа 1863—64 гг.; въ память войны 1877—78 г.; въ память Императора Александра III, въ память Священнаго Коронованія 14 мая 1896 г., за перв. всеобщ. перепись насел. 1897 г.; серебряную за успѣхи въ наукахъ въ Николаевской Академіи Генеральнаго Штаба, знакъ Императорскаго Палестинскаго Общества, юбилейный знакъ столѣтія существованія Вѣд. Учр. Императрицы Маріи, золотой знакъ Попеч. Императрицы Маріи Александровны о слѣбыхъ. Иностран.: Австрійск. Фр.-Иосифа Команд. Кр. и Жел. Короны Команд. Креста, Датск. орд. Данеброга Кав. Кр., Сербскаго Команд. Кр. и Румынск. Звѣзды Ком. Креста, Румынскій желѣзный крестъ за переправу черезъ Дунай въ 1877 г. и Персидскій орденъ „Льва и Солнца“ 1-й степени.

## Канцелярія.

(Помѣщается въ Губернаторскомъ домѣ).

Правитель Канцеляріи, к. ас. Ив. Макс. *Стрижевъ*; помощники правителя: старшій, н. с. Ник. Харл. *Федоровъ*, младшіе: к. ас. Ал-дръ Федор. *Носовичъ*, к. рег. Іос. Антон. *Довгялло* и к. рег. Георг. Гавр. *Голубевъ*. Регистраторъ, к. рег. Ив. Ив. *Андреевъ*.

Чиновники особыхъ порученій: штатные: старшій, сост. въ запасѣ подпоруч. Георг. Влад. *Максимовъ*, младшіе: к. ас. Петръ Осипов. *Зубовичъ*, г. секр. Ишпол. Ишпол. *Тизенгаузенъ*, сверхштатные: старшій, к. ас. Ал-дръ Ал-др. *Кюи* и младшій, к. секр. Петръ Ив. *Киселевъ*.

## Губернское Правленіе.

(Уголь Старо-Агарянской и Паробичебургорной ул., д. Чучиной).

Предсѣдательствующій—Губернаторъ.

Вице-Губернаторъ, д. ст. с. Ал-дръ Герман. *фонъ-Бринкманъ*.  
Совѣтники: ст. с. Мих. Федор. *Инковскій* и к. с. Евг. Ал-Фев. *Аплавинъ*.  
Секретарь, к. ас. Вл. Герм. *Мейерсонъ*. Чиновникъ по счетн. и экзекут. части, н. с. Евгр. Ал-Фев. *Добронравовъ*. Редакторъ Губ. Вѣд., н. ч. Пав. Григ. *Никифоровъ*; помощникъ его, губ. с. Влад. Вас. *Дремковъ*.  
Архивариусъ, н. ч. Ал-дръ Карл. *Петровъ*; помощникъ его, к. секр. Ал-дръ Яковл. *Лавровъ*. Регистраторъ, тит. сов. Петръ Осип. *Юзбашевъ*; помощникъ его, к. секр. Вас. Аполлон. *Травинъ*. Дѣлопроизводители: 1-го стола (старшій)—н. с. Вас. Ал-Фев. *Добронравовъ*; 2-го стола—н. ч. Ал-Фѣ Ал-Фев. *Шиповъ*; 3-го стола—н. ч. Ник. Сем. *Ильинскій*; 4-го стола—тит. с. Пав. Захар. *Ивановъ*; 5-го стола—(старшій), н. с. Ал-дръ Фед. *Сперанскій* и 6-го стола—тит. с. Пав. Ив. *Богословскій*; помощники ихъ: 1-го стола—н. ч. Серг. Ник. *Веселовскій*; 2-го стола—н. ч. Ник. Ал-др. *Яковлевъ*; 3-го стола—н. ч. Фед. Гр. *Петриченковъ*; 4-го стола—н. ч. Влад. Андр. *Ладыгинъ*; 5-го стола—н. ч. Гр. Конст. *Красноженовъ* и 6-го стола—кол. рег. Арист. Павл. *Тевляшевъ*.

## ОТДѢЛЕНІЯ ГУБЕРНСКАГО ПРАВЛЕНІЯ.

### Строительное.

Губернскій инженеръ, н. с. Пав. Ив. *Коржинскій*. Губернскій архитекторъ, н. с. Пав. Ив. *Шкателовъ*.

Младшій архитекторъ (и. д.), губ. секр. Адамъ Сягизмундов. *Малаховскій*. Чертежникъ, Григ. Яков. *Глозовъ*. Дѣлопроизводитель, к. рег. Апат Влад. *Кудрявецъ*.

### Врачебное.

Врачебный инспекторъ (и. д.), дкт.-мед. ст. сов. Маркаръ Иван. *Арустамовъ*; помощникъ его, д.-кт.-мед. кол. с. Петръ Ив. *Мессариошъ*. Врачъ для командировокъ Густ. Густ. *Язвинскій*. Фармацевтъ, магистръ фарм. Максъ Август. *Фришмутъ*. Дѣлопроизводитель, и. с. Ал-дръ Евген. *Паповъ*; помощникъ его, и. ч. Як. Гр. *Черкесовъ*.

### Ветеринарное.

Губернскій ветеринаръ, к. секр. Ник. Степ. *Федоровъ*. Губернскій ветеринаръ, младшій, и. ч. Ив. Христ. *Хачатуровъ* (прожив. въ г. Паревъ). Временно-командированный М. В. Д. ветеринаръ, и. ч. Влад. Сем. *Шестопалъ* (Эркетепев. ул.). Прикомандированный для занятій въ Ветер. отд., ветеринаръ для Калмыцкой степи, и. ч. Никол. Григ. *Тарушинъ*.

### Межевое.

(2 уч., у Саножниковскаго моста, д. Агамжанова).

Губернскій землефѣръ, межевой инж., ст. с. Ал-дръ Ал-др *Свѣтловъ*, помощникъ его, и. с. Ив. Сем. *Яковлевъ*. Дѣлопроизводитель, к. секр. Георг. Серг. *Серебряковъ*. Уѣздный Астраханскій землефѣръ (вакансія). Причисленные къ Астраханск. губ. чертежной для занятій по крестьянскимъ дѣламъ: землефѣръ, к. ас. Ал-дръ Ал-Фев. *Тетеревниковъ* и и. сов. Ал-дръ Ал-Фев. *Рудневъ* (онъ же городской землефѣръ).

### Губернское Присутствіе.

(Набережная Варваціевск. канала, д. Эльдарова, № 9).

Предсѣдатель — Губернаторъ.

Члены: губернской предводитель дворянства, вице-губернаторъ, предсѣдатель и прокуроръ окружнаго суда, управляющій казенною палатою, управляющій государ. имуществ., непремѣнные члены: д. ст. с. Конст. Иван. *Горчаковъ* и ст. сов. Ив. Карп. *Петровъ*.

И. д. Секретаря, к. рег. Лукіанъ Ив. *Рекунъ*.



## Губернское по воинской повинности Присутствіе.

(Помѣщ. въ домѣ Губернатора).

Предсѣдатель — Губернаторъ.

Члены: губ. предводитель двор., вице-губернаторъ, уѣздный воинскій начальникъ, прокуроръ окр. суда и непремѣнные члены губ. присутствія.

Членъ завѣдывающій дѣлопр., отст. подплк. Ник. Андр. *Закутовскій*.  
И. д. Секретаря, к. рег. Георг. Гавр. *Полубевъ*.

Коммиссія для переосвидѣтельствованія новобранцевъ, которые, по прибытіи въ части войскъ, окажутся неспособными къ службѣ

(При Астрах. мѣстномъ военномъ лазаретѣ).

Назначается приказомъ по Казанскому военному округу въ концѣ каждаго года.

## Коммиссія Народнаго Продовольствія.

(Помѣщ. въ домѣ Губернатора).

Предсѣдатель — Губернаторъ.

Члены: губ. предводитель двор., управляющіе: казен. палатою, госуд. имуществ., Астраханско-Красноярскій уѣздный предводитель дворянства и город. голова.

Завѣдывающій дѣлопроизводствомъ, над. сов. Ник. Харл. *Федоровъ*.

## Губернскій Статистическій Комитетъ.

(Помѣщ. въ домѣ Губернатора).

Предсѣдатель — Губернаторъ.

Помощникъ предсѣдателя, д. ст. с. Ал-дръ Герм. *фонъ-Бринкманъ*.

Почетные члены: ениск. Пензенскій и Саранск. *Павелъ* (съ 1893 г.), ениск. Орловск. и Съвск. *Митрофанъ* (съ 1894 г.), главный интендантъ, ген.-л. Ник. Ник. *Тевляшовъ* и ген.-л. Ник. Маке. *Цеймертъ*.

Непремѣнные члены: губ. предводитель двор., управляющіе: казен. палатою, госуд. имуществ., контр. палатою, рыбными и тюлен. промыслами и таможей, директоръ народныхъ училищъ, губерн. врачевскій инспекторъ, завѣдывающій 3-й дистанц. Саратовскаго отдѣл. Казанскаго округа, город. голова, членъ правленія духовной консисторіи, членъ армяно-григоріанской епархіальной консисторіи и старшій ахунъ сунитскаго толка.

**Дѣйствительные члены:** по званію: уѣздные предводители дворян.; по выбору: Ал-дръ *Еф. Алекторовъ*, Ив. Ал-чъ *Бирюковъ*, Ал-ѣй *Льв. Буйновскій*, Петр. Мат. *Бутковъ*, Влад. Ник. *Виноградскій*, Ал. Андр. *Воскресенскій*, Ив. Мавр. *Войткевичъ*, Влад. Мат. *Гаркема*, Вас. Ал-др. *Замятинъ*, свящ. Ал-дръ Ал-ѣв. *Зоринъ*, Петръ. Осипов. *Зубовичъ*, Ив. Семен. *Ивановъ*, Мих. Фед. *Инковскій*, Вольд. Мих. *Комарскій*, Бронисл. Каэт. *Корсакъ*, Ник. Ант. *Красовскій*, Ник. Вас. *Лавровъ*, Григ. Ив. *Лакинъ*, Ник. Филип. *Леонтьевъ*, Конст. Никан. *Малиновскій*, Мих. Емел. *Масловъ*, Пав. Маркел. *Никольскій*, Ив. Карп. *Петровъ*, Христ. Ник. *Сергеевъ*, Вас. Никаандр. *Сперанскій*, Ив. Фед. *Токмаковъ*, Серг. Ильичъ *Чирковъ*, Фр. Фед. *Шнеркъ* и протоіерей Капитонъ Васил. *Ястребовъ*.

Секретарь—Петръ Осип. *Зубовичъ*.

### Губернское по городскимъ дѣламъ Присутствіе.

(Помѣщ. въ домѣ Губернатора).

Предсѣдатель—Губернаторъ.

**Члены:** губ. предводитель дворянства, вице-губернаторъ, управляющій казен. палатой, прокуроръ окр. суда, гор. голова и членъ отъ гор. думы Христоф. Никит. *Сергеевъ*.

Секретарь, к. секр. Владисл. Юсиф. *Руневскій*.

### Губернскій Комитетъ попечительнаго общества о тюрьмахъ.

(Уголь Старо-Агаринской и Царобичебургской ул., д. Чучиной).

Вице-Президенты: Епископъ Астраханскій и Епот. и Губернаторъ.

**Директоры:** губ. предводитель двор., вице-губернаторъ, предсѣдатель окружнаго суда, прокуроръ окружнаго суда, управляющій казен. палатой, врачебный инспекторъ, губерн. инженеръ, город. голова, полицеймейстеръ, д. ст. с. Влад. Ник. *Виноградскій*, д. ст. с. Серг. Яковл. *Гаргановъ*, д. ст. с. Инпол. Франц. *Борейша*, ст. с. Дав. Ант. *Рындзюпскій*, ст. с. Ал-ѣй Андр. *Филипповичъ*, ст. с. Сер. Мат. *Бутковъ*, протоіер. Кан. Вас. *Ястребовъ*, кам.-юнк., тит. сов. Дан. Никит. *Сергеевъ*, ст. сов. Ник. Катон. *Фоновъ*, тит. с. Яковъ Ал-ѣв. *Буслаевъ*, к. секр. Мих. Гавр. *Голубевъ*, купцы: Вас. Ив. *Смирновъ*, Аля-Акберъ Аджи *Усейновъ*, Григор. Никит. *Абеловъ* и Хар. Ефр. *Ефремовъ*.

Секретарь и бухгалтеръ, н. с. Евгр. Ал-ѣв. *Добропривовъ*.

**Приказъ Общественнаго Призрѣнія.**

(Паробичебург. ул., д. Приказа).

Предсѣдатель — Губернаторъ.

Члены: дворян. засѣдатель — (вакансія), засѣдатель отъ гор. общ. Григ. Никит. *Абеловъ* и непрем. членъ к. сов. Пав. Андр. *Каменскій*.  
 Дѣлопроизводители: канц. сл. Вит. Фед. *Недоносковъ* и канц. сл. Вас. Петр. *Тарасовъ*. Вухгалтеръ, к. секр. Влад. Пав. *Порцель*.  
 Регистраторъ, к. рег. Евг. Ив. *Власко*.

**Губернскій Распорядительный Комитетъ.**

(При Казенной Палатѣ).

Предсѣдатель — Губернаторъ.

Члены: губ. предводитель дворянства, управляющій казен. палатою, начальникъ почтово-телеграф. конторы, прокуроръ окр. суда, гор. голова, уѣздный воинскій начальникъ и начальникъ 1-го отдѣлен. казен. палаты, ст. с. Ник. Антоп. *Красовскій*. Дѣлопроизводитель, к. рег. Ал-ѣй Серг. *Резиновъ*; помощникъ его, п. ч. Вас. Федор. *Васильевъ*.

Губернскій Предводитель Дворянства, д. ст. с. Харламп. Никол. *Хлбниковъ*.

**Канцелярiя Губернскаго Предводителя Дворянства.**

(Набер. Варвац. канала, собств. домъ).

Секретарь, тит. с. Ник. Харл. *Хлбниковъ*.**Дворянское Депутатское Собрание.**

(Набер. Варвац. канала, собств. домъ).

Предсѣдатель — губернскій предводитель дворянства.

Депутаты дворянства: ст. с. Илья Вас. *Промониторскій*, к. сов. Влад. Дмитр. *Тимашевъ*, н. с. Пав. Иван. *Коржинскій*, Ал-дръ Серг. *Гаргановъ*, к. секр. Мих. Тавр. *Голубевъ*. Секретарь дворянства, н. сов. Конст. Ал-др. *Николаевъ*. Протоколистъ (вакансія).

**Губернская Дворянская Опека.**

(Армяно-Петропавлов. ул., д. Ибрагимова).

Председатель—Астрах.-Краснояр. уѣздный предводитель дворянства.  
 Дворянскіе засѣдатели: н. с. Георг. Никит. *Добросмысловъ* и губ. с.  
 Фед. Игнат. *Акимовъ*. Протоколистъ, к. ас. Никол. Петр. *Гордильевъ*.

**Губернское Жандармское Управленіе.**

(2-уч., Набер. р. Кутума; д. Василевскаго).

Начальникъ управленія, полк. Ник. Ив. *Аванасьевъ*.  
 Адъютантъ, ротм. Дмитр. Фед. *Розалионъ-Сошальскій*.

**Городское Полицейское Управленіе.**

(Екатерининская ул., город. домъ).

Полиціймейстеръ, к. сов. Пав. Ал-ѣев. *Никитскій*; помощникъ его,  
 н. с. Ив. Петр. *Иконниукій*.

Секретарь, н. ч. Вас. Андр. *Москалевичъ*. Дѣлопроизводители:  
 н. ч. Пет. Фед. *Молгачевъ* и н. ч. Серг. Филип. *Фалъ*.

Участковые пристава: 1-го уч.—н. сов. Ал-дръ Ив. *Корсунскій*;  
 2-го уч.—(вакансія); 3-го уч.—к. секр. Ив. Ив. *Кожеловскій*; 4-го уч.—  
 тит. сов. Ал-ѣй Лук. *Олминъ*; 5-го уч.—(исп. об.) н. ч. Ив. Генр. *Раюнецъ*  
 и 6-го уч.—(п. д.) н. ч. Серг. Вас. *Роговенко*.

Помощники ихъ: 1-го уч.—н. ч. Андр. Петр. *Болдыревъ*; 2-го  
 уч.—н. ч. Осипъ Гіацин. *Остроухъ*; 3-го уч.—к. секр. Ив. Пав.  
*Полтскій*; 4-го уч.—н. ч. Ал-дръ Никол. *Везобразовъ*; 5-го уч.—  
 (вакансія); 6-го уч.—губ. секр. Никол. Пав. *Успенскій* и дополнительный  
 Вас. Тимоф. *Гришинъ*.

Начальникъ тюрьмы, н. ч. Лукіанъ Дмитр. *Покаловъ*; помощникъ  
 его, отст. шт.-кан. Ник. *Ушаковъ*.

Брандтмейстеръ, губ. секр. Ив. Григ. *Кожелевъ*.

**Временная Рѣчная Полиція.**

(Ново-Агаринская ул., д. № 4).

Начальникъ рѣчной полиціи, (п. д.) подпор. запаса Георг. Влад.  
*Максимовъ*; помощникъ начальника, к. секр. Петръ Ив. *Киселевъ*.

**Почтово-телеграфная контора.**

(Паробичебургская ул., д. Сергѣева.)

Начальникъ конторы, ст. с. Пав. Ник. *Беконъ*; помощникъ его, кол. с. Георг. Ал-др. *Шмаллценъ*.

Почтово-телеграфные чиновники: I-го разряда—г. секр. Ив. Отт. *Бредрихъ*; II-го разряда—п. сов. Никол. Ал-др. *Федостевъ*; III-го разряда—к. ас. Мих. Влад. *Яковлевъ*; IV-го разряда: к. ас. Ал-дръ Ал-др. *Язвинъ*, к. ас. Вас. Аван. *Лакитъ*, к. ас. Маке. Евд. *Воронцовъ*, к. секр. Кир. Ив. *Зверевъ*, н. ч. Ив. Конст. *Сущевскій*, к. рег. Егоръ Яков. *Михайловъ*, женщины: Ал-дра Степ. *Шавердова* и Ольга Казимір. *Шмаллценъ*; V-го разряда—к. секр. Серг. Петр. *Копцевъ*, к. секр. Григ. Ив. *Бочковский*, к. секр. Конст. Маке. *Воронцовъ*, к. рег. Пав. Мих. *Усовъ* и к. рег. Мих. Вас. *Колонновъ*.

Младшій механикъ, губ. секр. Фед. Ив. *Москалевъ*.

**Биржевая почтово-телеграфная контора.**

(На Кутумъ, зданіе купеческой биржи.)

Начальникъ, г. секр. Рудольфъ Адам. *Фельденъ*; помощникъ его, к. ас. Пав. Григ. *Ситкинъ*; почтово-телеграфн. чиновн. V разряда, к. рег. Мих. Гавр. *Мхитаровъ*.

**Астраханская телефонная станція.**

(Почтовая улица.)

Завѣдующій телефонной съѣзью, г. секр. Степ. Ал-др. *Беридтъ*; чиновникъ V разряда, н. ч. Ал-ѣй Мих. *Королевъ-Лялинъ*.

**Городская Дума.**

(Екатерининская ул., городской домъ.)

**ГЛАСНЫЕ.** По первому избирательному участку: *Солнъ* Ал-ѣй Мих., *Смирновъ* Вас. Иван., *Федоровъ* Мих. Федор., *Догадинъ* Мих. Павл., *Коновъ* Пав. Евстаф., *Неизвестновъ* Флоръ Петр., *Вяровъ* Ник. Дмитр., *Прусовъ* Дмитр. Вас., *Никитинъ* Евг. Фед., *Табиновъ* Авкс. Прокоф., *Филипповичъ* Ал-ѣй Андр., *Бакулинъ* Ив. Евгр., *Николаевъ* Степ. Леонт., *Куликовъ* Фед. Ал-др. По второму избирательному участку: *Сергеевъ* Христ. Григ., *Никольскій* Пав. Маркел., *Плотниковъ* Ив. Никол.,

*Ефремовъ* Харит. Ефр., *Кернъ* Никол. Никол., *Лавровъ* Никол. Васил., *Бекунцовъ* Ал-дръ Ал-Фев., *Аванасъевъ* Плат. Ив., *Гостинцевъ* Март. Гер., *Жарковъ* Макс. Клем., *Буйко* Людв. Матв., *Козловъ* Сем. Ив., *Ильинъ* Никиф. Иван., *Арустамовъ* Маркаръ Иван., *Голубевъ* Мих. Гавр., По третьему избирательному участку: *Коржинский* Пав. Ив., *Губинъ* Ал-дръ Иван., *Беззубиковъ* Ив. Вас., *Бураковъ* Петръ Елис., *Губинъ* Ив. Ив., *Куликовъ* Егоръ Степ., *Кузнецовъ* Мих. Лавр., *Масловъ* Ал-Фй Петр., *Николаевъ* Никол. Леонт., *Монаковъ* Степ. Игнат., *Корниловъ* Ив. Осип., *Кернъ* Ал-дръ Ник., *Мусатовъ* Андрей Конст., *Въховъ* Сем. Мих-Фев., *Сорокинъ* Ив. Фед., *Сидоркинъ* Фед. Тимоф. По четвертому избирательному участку: *Сергеевъ* Ив. Григ., *Рушевский* Владисл. Иосиф., *Фоновъ* Ник. Кат., *Поляковъ* Ив. Петр., *Склябинский* Вячесл. Ив., *Тихановъ* Хрисан. Никан., *Рахмановъ* Никол. Петр., *Росляковъ* Никол. Львов., *Пронякинъ* Васил. Игнат., *Шимеловъ* Яковъ Андр., *Барановъ* Прок. Петр., *Мамминовский* Кон. Никан. По пятому избирательному участку: *Лиозозовъ* Георг. Ст., *Сергеевъ* Христ. Никит., *Гаргановъ* Серг. Яков., *Бутковъ* Серг. Матв., *Крамеръ* Павелъ Федор., *Абеловъ* Григ. Никит., *Углевъ* Серг. Никит., *Серебряковъ* Степ. Павл., *Телетовъ* Никит. Егор., *Мамаджановъ* Георг. Макар., *Аджи-Усейновъ* Али-Алекперъ, *Петровъ* Ив. Карп. По шестому избирательному участку: *Базяковъ* Полик. Андр., *Стариковъ* Мих. Ильичъ, *Сергеевъ* Дан. Никит., *Бьялевъ* Зиновій Степ., *Мочаловъ* Мих. Иппол., *Аладжаловъ* Серг. Эмануил., *Павловъ* Влад. Семен. и *Хлбниковъ* Ал-Фй Лаврент. Депутатъ отъ православнаго духовен. прот. Пав. Никол. *Васильковский*.

**Кандидаты.** По первому избирательному участку: *Клошжинъ* Левъ Федор. и *Додоновъ* Павелъ Васил. По четвертому избирательному участку: *Федоровъ* Аван. Матв., *Сушевский-Ракуза* Ив. Конст. и *Новиковъ* Никол. Васил. По пятому избирательному участку: *Аваловъ* Ал-дръ Артем., *Бутковъ* Петръ Матв. и *Масумовъ* Никол. Ив.

### Городская Управа.

(Екатерининская ул., городской домъ).

Городской голова, потом. почет. гражд., инж.-технол. *Ив. Никол. Плотниковъ*,

Члены управы: купецъ Григор. Никит. *Абеловъ*, подполк. Никол. Алдр. *Закутовскій*, полк. Ал-дръ Карл. *Беттихеръ* и куп. Семень Иван. *Козловъ*. Секретарь думы, дворян. Харлами. Ал-др. *Савинъ*; Секретарь управы, Адол. Никол. *Штылько*.

Бухгалтеръ, куп. Мих. Ив. *Фирсовъ*. Дѣлопроизводители: к. ас. Мих. Мих. *Швецовъ*, Влад. Ив. *Аниксинъ*, тит. сов. Ал-дръ Никол. *Машиковъ*, Петръ Дмитр. *Пашиинъ* и над. сов. Григор. Григор. *Арищенко*. Экзекуторъ, потом. почет. гражд. Фед. Гавр. *Востоковъ*. Завѣдывающий справочн. дѣнами, н. с. Никол. Артем. *Турчаниновъ*. Регистраторъ, Дмит. Егор. *Карпущинъ*. Архивариусъ, к. рег. Никол. Вас. *Везобразовъ*.

### Состоющіе при Управѣ.

Архитекторы: к. ас. Конст. Кирил. *Домонтовичъ* и клас. худ. архитект. Адамъ Сигизм. *Малиховскій*.

Повѣренный, прис. пов. *Врички*.

Землемѣръ, н. сов. Ал-дръ Ал-ѣев. *Рудневъ*.

Смотрителя управы: городскихъ водъ—Пав. Серг. *Карамышевъ*, рабочаго двора—Петръ Никанор. *Богдановъ*, вечернаго базара и гостиннаго дома—Ив. Федор. *Лебедевъ*, 1 пол. уч.—штурм. А. М. *Петровъ*, 2 уч.—Федоръ Анисим. *Ермолаевъ*, 3 уч.—Никол. Ив. *Пивцовъ*, 4 уч.—Никол. Левл. *Федотовъ*, 5 уч.—Петръ Март. *Милашевичъ* и 6 уч.—Бегр. Богдан. *Поповъ*. Завѣдывающий садами и Болдинской дачей—Влад. Филип. *Барановъ*.

### Торговая Депутація.

(При Казенной Палатѣ).

Члены: купцы—Полик. Андр. *Базяковъ*, Ал-дръ Аким. *Меликовъ*, Сем. Ив. *Захаровъ*, Сем. Кузьм. *Мартовъ*, Конст. Ал-др. *Поляковичъ* и мѣщ. Фока Нестеров. *Брыжинъ*.

### Сиротскій Судъ.

(Екатерининская ул., городской домъ).

Предсѣдатель (вакансія).

Члены: куп. 2-й гил. Ал-дръ Аким. *Меликовъ* и мѣщ. Григ. Алекс. *Жельзновъ*.

Протоколистъ, канц. служ. Мих. Андр. *Аванисьевъ*.

**Биржевой Комитетъ.**

(На Стрѣльцѣ, д. Биржи).

Предсѣдатель, 1-й гил. купецъ—Ал-ѣй Мих. *Солинъ*.Старшины: купцы—Ив. Вас. *Меркуловъ*, Андр. Иван. *Фортановъ*  
и Ив. Фед. *Скрябинскій*.Маклеры: старшій—купецъ Серг. Фед. *Кузнецовъ*; младшіе: купцы—  
Юс. Фед. *Потъжнъ*, Ал-дръ Вас. *Зарубинъ*, Вас. Яков. *Шинковъ*,  
Вас. Дмит. *Ревелевъ* и Мих. Иннол. *Мочаловъ*.Староста купеческаго общества (при Город. Управѣ), куп. 2-й г.  
Макс. Клемент. *Жарковъ*.**Мѣщанское Управленіе.**

(Знаменская ул., д. Усейнова).

Староста по внутреннему управленію, мѣщ. Як. Степ. *Мартыновъ*.Староста по сбору повинностей, мѣщ. Вас. Мих. *Иноземцевъ*.**Ремесленная Управа.**

(2 уч., Спасская ул., д. № 10).

Ремесленный голова, мѣщ. Гр. Бор. *Борисовъ*.Старшины: хлѣбнаго цеха—пос. соб. Д. Т. *Саравъ*; золотого  
цеха—П. И. *Фадневъ*; столярнаго цеха—О. Ф. *Першинъ*; бондарнаго  
цеха—Вас. Демид. *Зарычковъ*; сапожнаго цеха—Андр. Сем. *Васильевъ*;  
портновскаго цеха—мѣщ. Ал-ѣй Мих. *Сачковъ*; кузнечнаго цеха—  
двор. Конст. Дм. *Егоровъ*; колеснаго цеха—мѣщ. И. Е. *Андросовъ*;  
печно-трубочистнаго цеха—мѣщ. Пав. Зинов. *Савиновъ*; малярно-  
кровельнаго цеха—Вас. Мих. *Шмаринъ* и парикмахерскаго цеха—  
Фед. Егор. *Петровъ*.Завѣдующій дѣлопроизводствомъ, тит. с. Евг. Андр. *Смирновъ*.**Г. К.****Контрольная Палата.**

(2 уч., Набережи. Варвациев. кан., д. Зурабова).

Управляющій, д. ст. с. Венед. Аван. *Поповъ*.Старшій ревизоръ, к. сов. Мих. Ив. *Толочко*; младшій ревизоръ,



к. сов. Конст. Матв. *Лисаевичъ*; помощники ревизоровъ: н. сов. Ив. Ал-ѣев. *Постниковъ*, к. ас. Мих. Яковл. *Напалковъ*, тит. сов. Ник. Петр. *Севериновъ* и н. ч. Вас. Ал-ѣев. *Постниковъ*. Секретарь, н. с. Влад. Ал-др. *Христинъ*. Счетные чиновники: к. ас. Ал-дръ Аван. *Поповъ*, тит. с. Евгр. Макс. *Ястребовъ*, тит. с. Вас. Андр. *Краснѣвъ*, н. ч. Ал-дръ Тим. *Ивановъ* и н. ч. Мих. Ив. *Чернышевъ*.

## М. Ф.

### Казенная Палата.

(Уг. Ахматовской ул. и соборной площ., д. №№ 1—3 казен.).

Управляющій, б. сов. Влад. Влад. *Полозовъ*.

Начальники отдѣленій: 1-го—ст. с. Ник. Антон. *Красовскій*; 2-го—(н. д.), тит. с. Пав. Ив. *Щенотгевъ* и 3-го—(н. д.) к. ас. Григ. Ник. *Криворотовъ*. Секретарь, т. сов. Ник. Ив. *Ежовъ*. Бухгалтеры: н. с. Ал-дръ Ив. *Рышкинъ*, к. ас. Ник. Пет. *Смилицынъ*, к. секр. Ив. Мат. *Ионинъ* и г. секр. Макс. Петр. *Протасовъ*; помощники ихъ: к. секр. Серг. Лаз. *Терз-Адріасовъ*, г. секр. Аброс. Ив. *Паремусовъ*, н. ч. Ив. Гавр. *Благовѣстовъ*, губ. секр. Бор. Петр. *Протасовъ* и к. рег. Ник. Кир. *Григорьевъ*. Столоначальники: к. ас. Ив. Ник. *Богомоловъ*, б. ас. Сем. Григ. *Витвицкій*, г. секр. Ник. Мих. *Рудневъ* и н. ч. Ак. Гр. *Поповъ*; помощники ихъ: г. секр. Вл. Ил. *Гребеницкиевъ*, н. ч. Ив. Ив. *Розановъ*, г. секр. Ал-дръ Ив. *Грамитовъ* и н. ч. Ал-дръ Ник. *Степановъ*. Ахивариусъ, тит. с. Илья Никанор. *Куруишъ*.

Чиновникъ особыхъ порученій, к. секр. Вал. Ал-др. *Леультъ*.

### Губернское по фабричнымъ дѣламъ Присутствіе.

(При Канцеляріи Губернатора).

Предсѣдатель—Губернаторъ.

Члены: вице-губернаторъ, прокуроръ окружнаго суда, начальникъ жандарм. управл., фабричный инспекторъ и городской голова; члены отъ мѣстныхъ фабрикантовъ: Карлъ Федор. *Нильсонъ* и Ал-ѣй Мих. *Солинъ*.

Членъ-дѣлопроизводитель, Ив. Макс. *Стрижевъ*.

**Губернское податное Присутствіе.**

(При Казенной Палатѣ).

Предсѣдатель—управляющій казенной палатой.

Члены: начальники отдѣленій казенной палаты и куццы: Стоп. Павл. *Серебряковъ*, Григ. Игнат. *Бредневъ*, Вас. Ив. *Чурбаковъ*, Ив. Евгр. *Вакулинъ*, Мих. Фед. *Федоровъ* и Пав. Евст. *Комовъ*.Губернскій пробиреръ, к. рег. Ант. Вас. *Рихтеръ*.Фабричный инспекторъ, ниж.-техн. Петръ Георг. *Ковальджи*.**ПО КВАРТИРНОМУ НАЛОГУ ПРИСУТСТВІЯ.****Губернское.**Предсѣдатель—к. сов. Влад. Влад. *Полозовъ*.Члены: начальники отдѣленій казенной палаты, городской голова и гласные: Х. Г. *Сергеевъ* и А. А. *Филитовичъ*.**I-е городское.**Предсѣдатель, податной инспекторъ, ст. с. Ал-ѣй Ал-др. *Славновскій*.**II-е городское.**Предсѣдатель, податной инспекторъ, тит. с. Григ. Конст. *Истоминоъ*.**Губернское по питейнымъ дѣламъ Присутствіе.**

Предсѣдатель—Губернаторъ.

Члены: губ. предводитель дворянства, вице-губернаторъ, прокуроръ окружнаго суда, управляющій казенной палатой, гор. голова, управляющій акцизными сборами и землевладѣлецъ, ген.-м. А. В. *Скворцовъ*.**Губернское Акцизное Управление.**

(2 уч., уг. Экспланады и Смоленск. ул., д. Промпторскаго).

Управляющій, над. сов. Евстаф. Конст. *Истоминоъ*. Ревизоръ—(вакансія). Секретарь, тит. сов. Вильг. Оттон. *Прейсъ*. Вухгалтеръ—(вакансія).

Надзиратель I округа акцизн. сбор. Астрах. губ., кол. сек. Викт. Петр. *Воробьевъ*; помощники его, старшіе: над. сов. Виссар. Евдок. *Выжелевскій*, над. сов. Левъ Льв. *Карбоньеръ*, тит. сов. Цезарь Яковл. *Мощинскій* и старшій помощн. надзирателя II округа—Ив. Никол. *Богомоловъ*; младшіе: кол. ас. Ал-дръ Гавр. *Орловъ* и к. ас. Пав. Ил. *Щербаковъ*.

### Саратовское Отдѣленіе Государств. Дворянскаго Земельнаго Банка.

(Въ Саратовѣ, Гимназич. ул., д. Корбутовскихъ).

Управляющій, н. сов. Влад. Павл. *Фурдуевъ*.

Члены оцѣнщики: отъ правительства—н. с. Фед. Гавр. *Жоголевъ* и землемѣръ-таксаторъ Людв. Карл. *Яковсенъ*; по выбору дворянства Астраханской губерніи—дѣйств. студ. Ник. Дм. *Паукуевичъ* и н. сов. Матв. Вас. *Фроловъ*. Дѣлопроизводитель, г. секр. Серг. Ал-ѣв. *Еремьевъ*. Бухгалтеръ—Пав. Мих. *Зальскій*.

### Губернское Казначейство.

(Никольская ул., казенный домъ).

Губернскій казначей, ст. с. Христ. Ив. *Абкарровъ*; помощникъ его, к. сов. Христ. Аар. *Дадашевъ*. Кассиры: к. ас. Илар. Илар. *Туберововъ*, (и. д.), к. рег. Христ. Григ. *Бахровъ*, н. ч. Вас. Сем. *Евстратовъ*. Бухгалтеры: старшій, н. ч. Ал-дръ Егор. *Николаевъ*; младшіе: г. секр. Георг. Григ. *Юзбашевъ*, г. секр. Ник. Сем. *Евстратовъ*, н. ч. Ник. Ив. *Нижнѣворовъ* и н. ч. Ник. Петр. *Ньмковъ*. Письмоводитель, н. ч. Георг. Степ. *Смирнскій*.

### Податные Инспекторы.

1-го участка—ст. с. Ал-ѣй Ал-др. *Славновскій*.

2-го участка—кол. ас. Гр. Кон. *Истоминъ*.

### Таможня.

(На Эллингѣ, казенный домъ).

Управляющій, н. с. Гав. Дан. *Полумордвиновъ*.

Члены: к. секр. Ник. Ал-др. *Досушковъ* и кол. сов. Ал-дръ Сем. *Лукашевичъ*. Секретарь, (вакансія). Бухгалтеръ и вкладчикъ пошлинъ,

кол. сов. Иванъ Осип. *Шелепкинъ*. Переводчикъ, кол. ас. *Бекъ-Гаджи-Маметъ-Таги-Султанъ-Оглы-Бахшали-Шахталиминскій*. Пакгауз-ный надзиратель, н. сов. Евг. Август. *Круберъ*; помощникъ его, к. ас. Ив. Евст. *Митилино*. Корабельный смотритель, н. сов. Пав. Кори. *Шевейко*; помощники его: к. ас. Дан. Григ. *Бежановъ*, к. ас. Пав. Ал-др. *Жиленковъ*, г. секр. Пет. Осип. *Гржибовскій* и н. ч. Мих. Ал-др. *Мохровскій*.

Оостоящіе при таможенѣ контролеры чайно-разсыпочныхъ помѣ-щений г. Астрахани: н. сов. Влад. Фед. *Губертъ*, н. сов. Вас. Вас. *Коновалчуковъ*, тит. с. Верадъ Артем. *Миликъ-Нубаровъ*, к. секр. Фед. Ник. *Гориковъ* и к. секр. Пет. Ильичъ *Транковскій*.

### Отдѣленіе Государственнаго Банка.

(Эксплаватная ул., д. № 12—14).

Управляющій, ст. с. Влад. Дмитр. *Тимашевъ*.

Контролеръ, к. ас. Ал-дръ Ник. *Бяльцевъ*; помощникъ его, к. ас. Леон. Васил. *Ярмикинъ*. Кассиръ, ст. с. Илья Васил. *Промоторскій*; помощники его: старшій, тит. с. Ал-дръ Ал-др. *Кириковъ*, младшіе: Кон. Онуф. *Солуцевъ* и к. ас. Ал-дръ Никан. *Тихановъ*. Бухгалтеръ — Ромуальдъ Львов. *Яхимовичъ*; помощники его: к. ас. Ал-дръ Сем. *Евстратовъ*, г. секр. Викт. Ив. *Власко*, н. ч. Ал-дръ Ив. *Ситниковъ*, Мих. Васил. *Пашковъ*, к. рег. Леон. Исидор. *Чехрановъ*. Фед. Макс. *Костунъ-Котовичъ* и г. секр. Ник. Анат. *Цюнтаевъ*.

Секретарь, г. секр. Ал-дръ Вас. *Аноповъ*.

### М. З. и Г. И.

### Управление Государственными Имуществами.

(Облуинская площ., собствен. домъ).

Управляющій, д. ст. с. Фед. Ив. *Агафоновъ*.

Старшій лѣсной ревизоръ и ревизоръ-инструкторъ, к. сов. Ант. Владисл. *Миглинскій*. Дѣлопроизводитель-бухгалтеръ, к. ас. Пав. Евг. *Аристотелевъ*. Дѣлопроизводители: к. ас. Мих. Ал-др. *Израилевъ*,

г. секр. Ал-дръ Густин. *Ледомскій*; помощники ихъ: п. ч. Конст. Андр. *Купецкій*, к. рег. Іос. Грнт. *Желаловъ*, лич. поч. гр. Фед. Конст. *Назаровъ* и н. ч. Влад. Кирил. *Чебановъ*.

Чиновникъ особыхъ порученій, н. с. Ник. Ос. *Назаровъ*

Землемѣръ, к. рег. Герас. Ив. *Федоровъ*.

### Нижне-Волжскій Горный Округъ.

Окружный инженеръ, горн. инж., к. сов. Влад. Матв. *Гаркема*.

### Отрядъ по устройству и оцѣнкѣ казенныхъ оброчныхъ статей въ Астраханской губерніи.

Завѣдующій отрядомъ, старшій производитель работъ, ст. с., баронъ Гуго Ал-др. *Врангель*. Производитель работъ, к. ас. Томась Микир. *Маркаровъ*. Топографы: старшій, н. с. Филип. Абр. *Ваклановъ*, младшіе: тит. с. Никиф. Петр. *Аввакумовъ* и к. рег. Бор. Ив. *Битеманъ*

### Лѣсоохранительный Комитетъ.

(При Управленіи Госуд. Имущ.).

Предсѣдатель — Губернаторъ.

Члены: губ. предводитель дворянства, вице-губернаторъ, управляющій государтв. имущ., (завѣдующій дѣлопроизводствомъ) предсѣдатель окр. суда, непрѣмн. членъ губерн. присутствія К. И. *Горчаковъ*, лѣсовладѣльцы: поч. поч. гр. Ив. Ник. *Плотниковъ*, куп. Пав. Евст. *Комовъ* и завѣдывающій судоходствомъ, капит. 2 ранга *Теглевъ*.

### Управление Калмыцкимъ Народомъ.

(Уголь Вѣлгород. и Индѣйск. ул., казен. домъ).

(Ис. д.) Главнаго попечителя калмыцкаго народа, ген.-л. Мих. Ал-др. *Газенкамтфъ*.

Помощникъ главнаго попечителя, ст. сов. Мих. Ильичъ *Овечкинъ*.

Дѣлопроизводитель, г. секр. Влад. Федор. *Оускій*.

Бухгалтеръ (н. д.), н. ч. Фед. Дан. *Смирновъ*. Столоначальники: к. секр. Ник. Степ. *Ивановъ* и к. секр. Леон. Антип. *Шмаринъ*; помощники ихъ: г. секр. Мих. Авксент. *Яременко* и н. ч. Фед. Ив. *Плюновъ*. Переводчикъ калмыцкаго языка, к. рег. Найманъ Бадмасевичъ *Бадмаевъ*.

Штатный врачъ, к. с. Петръ Вас. *Паллмурскій*.

Ветеринаръ (вакасія).

Архитекторъ, к. секр. Серг. Ив. *Карягинъ*.

Землемѣръ (н. д.), част. землем.-таксаторъ, п. ч. Ив. Мих. *Пьяновъ*.

Чиновники особыхъ порученій: г. секр. Ник. Конст. *Яковлевъ*, г. секр. Ник. Фед. *Лебедевъ* и н. ч. Пав. Ив. *Богдановъ*.

### Комитетъ Каспійскихъ Рыбныхъ и Тюленьихъ Промысловъ.

(Въ домѣ Губернатора).

Предсѣдатель—Губернаторъ.

Члены: управляющій госуд. имуществ., управляющій рыби. и тюлен. промыслами и ревизоры управленія рыби. и тюлен. промысловъ.

Члены представители: владѣльческихъ водъ: Базилевскихъ—куп. Ив. Вас. *Беззубиковъ*; Хлѣбниковскихъ—д. ст. с. Харл. Ник. *Хлѣбниковъ* и монастырскихъ—свящ. Ал-дръ Ал-чъ *Зоринъ*; казенныхъ водъ: купцы—Фл. Петр. *Неизвестновъ*, Давидъ Григ. *Агабабовъ* и Ник. Леон. *Николасовъ*. Выборные члены: ген.-м. Ал-дръ Вас. *Скворцовъ*, есаулъ И. А. *Виртковъ*; отъ городовъ: И. Н. *Плотниковъ* и И. В. *Лопатинъ*; мелкихъ владѣльч. участковъ—Ф. Т. *Орловъ*; крестьянскихъ обществъ—*Чумаченко*; отъ ловцовъ—*Савельевъ*, *Обуховъ*, И. И. *Чернышевъ*, *Лебедевъ*, Ф. П. *Калинкинъ*, М. Н. *Деревенскій*, И. Н. *Сафроновъ*, С. И. *Шаминъ* и отъ тюленьихъ промышленниковъ—Д. Е. *Морисовъ* и И. И. *Пряхинъ*.

Секретарь Комитета—Х. Н. *Хлѣбниковъ*; помощникъ его И. М. *Стрижевъ*.

### Управление Рыбными и Тюленьими Промыслами.

(Александровская площ., собств. домъ).

Управляющій—ст. с. Дм. Фед. *Холмутовъ*.

Ревизоры: старшій, к. ас. Ник. Аркад. *Варнаковскій*, младше: п. сов. Ив. Ив. *Розенфельдъ* и к. сов. Илья Петр. *Истобенскій*.

Землемѣръ, н. с. Влад. Данил. *Жигмонтъ*. Казначей, бухгалтеръ и экзекуторъ (вакансія). Бухгалтеръ вспомогательной для морскихъ ловцовъ кассы, н. ч. Ал-дръ Андр. *Митрофановъ*. Секретарь, т. сов. Ник. Ал-ѣв. *Промитовъ*. Письмоводитель, н. ч. Гюс. Ив. *Васильевъ*. Завѣдующій дѣлопроизводствомъ обществен. съ рыбопромышл. сбора, н. ч. Ник. Ник. *Подревскій*.

Смотрители за рыбными промыслами: старшій, к. рег. Ник. Вл. *Санарскій*, младше: над. сов. Серг. Павл. *Левинскій*, двор. Ерасть Мих. *Никольскій*, двор. Аркад. Ив. *Стромиловъ*, двор. Влад. Ник. *Аристовъ*, к. секр. Серг. Ник. *Егоровъ*, н. ч. Петръ Ив. *Ивановъ*, губ. секр. Евг. Дм. *Благодаровъ*, к. ас. Ник. Ник. *Дружининъ*, Ант. Карл. *Вальгъ*, штур. дал. плав. Пав. Фед. *Максимовичъ*, т. сов. Ал-ѣй Ил. *Шитовъ*, двор. Ник. Яковл. *Домашиновъ*, двор. Петръ Ник. *фонъ-Бранденбургъ* и к. сов. Леон. Влад. *Шулманъ*.

Смотрители за тюленьюю промышленностію: тит. сов. Зах. Яковл. *Паргановъ* и тит. сов. Вас. Зах. *Хастатовъ*.

Общественные надзиратели: двор. Вас. Вас. *Ошанинъ*, н. ч. Клав. Онуфр. *Полонскій*, н. ч. Ал-ѣй Вас. *Сергеевъ*, г. секр. Вас. Ив. *Устиновичъ*, к. сл. Ник. Ник. *Лебедевъ*, г. секр. Гюс. Ник. *Лопатинъ*, прап. зап. Ант. Игнат. *Гутовскій* и н. ч. Артам. Гавр. *Добротворскій*.

Сверхштатные смотрители за рыбными промыслами: н. ч. Дм. Фед. *Абрамовъ*, Ник. Ив. *Казанцевъ*, двор. Стан. Гюсиф. *Рушевскій*, о. к. сл. Сем. Моис. *Михайличенко*, к. сл. Стан. Франц. *Суренъ*, Ник. Гавр. *Аржевановъ*, к. секр. Ник. Егор. *Авдорскій*, н. ч. Илья Ил. *Аверковъ*, к. ас. Петръ Павл. *Тодковскій*, от. пор. Викт. Арс. *Заборовскій*, н. ч. Евг. Ал-др. *фонъ-Штейнъ*, н. ч. Вас. Осип. *Варановъ*, двор. Анат. Ив. *Стромиловъ* и к. сл. Ег. Вас. *Комаровъ*.

Командиры паровыхъ судовъ: шкип. кабот. плав. Влад. Ал-ѣв. *Назаровъ*, шкип. кабот. плав. Мих. Ал-др. *Пигинъ*, штурм. кабот. плав. Петръ Осип. *Рушевскій* и оконч. курсъ Нижегород. рѣчн. училища Мих. Вас. *Цьловангевъ*.

Смотритель пристани, н. ч. Гюс. Фед. *Недортьзовъ*.

Санитарные врачи; дѣт.-медик. Ник. Яков. *Шмидтъ* и Сем. Моис. *Поновъ*.

## М. Ю.

## Астраханскій Окружный Судъ.

(Виржевал ул., собств. домъ).

Предсѣдатель, д. ст. с. Ал-дръ Мих. *Симоновъ*.Товарищъ предсѣдателя, ст. с. Сер. Мих. *Соколовъ*.Члены суда: ст. с. Ал-ѣй Львов. *Буйновскій*, ст. с. Влад. Вас. *Кекинъ*, ст. с. Вас. Вас. *Айвазовъ*, к. ас. Ал-дръ Петров. *Лавровскій*, н. сов. Кон. Петр. *Краснянскій*, ст. с. Дав. Ант. *Рымдзюнскій* и к. ас. Вацлавъ Оттон. *Бобровскій*.Старшій нотаріусъ, ст. с. Ал-дръ Ал-ѣв. *Ивановъ*.Секретари: гражд. отд.—г. секр. Ник. Ст. *Татарниковъ* и уголов. отд.—н. с. Аркад. Вас. *Сызранскій*; помощники ихъ: к. ас. Ник. Вас. *Съжиринъ*, губ. секр. Вас. Род. *Степановъ*, кол. сов. Влад. Ал-др. *Александровскій*, н. сов. Рене Юльев. *Перро* и губ. секр. Ив. Ив. *Пономаревъ*. Экзекуторъ, к. секр. Илья Мелет. *Антоновъ* (онъ же переводчикъ калмыцкаго языка). Архиваріусъ, н. сов. Ал-дръ Серг. *Аристовъ*. Переводчикъ татарскаго языка, тит. с. Шангирей Ихъиевъ *Шакуловъ*.Судебные пристава: въ Астрахани—к. сл. Серг. Ив. *Рыпиловъ* и к. секр. Ал-дръ Мих. *Ульяновъ*.

## Камера Прокурора Астраханскаго Окружнаго Суда.

(Въ зданіи судебныхъ учрежденій).

Прокуроръ Окружнаго Суда, ст. сов. Васил. Мод. *Вакаръ*.Товарищи прокурора: н. с. Гавр. Ив. *Любиловъ*, н. с. Ал-дръ Ив. *Истолинъ*, н. с. Ник. Ал-др. *Дублинскій*, к. ас. Андр. Иван. *Могилевичъ* и к. ас. Петръ Вас. *Марковъ*.Секретарь (и. д.), г. секр. Вацл. Ант. *Эйдрингевичъ*.

## Судебные слѣдователи гор. Астрахани.

1-го участка—к. сов. Ал-ѣй Игнат. *Шперлъ*; 2-го участка—тит. с. Лос. Альф. *Киришъ*; 3-го участка—над. сов. Ал-дръ Егорон. *Миримановъ* и 4-го участка—тит. сов. Мих. Конст. *Павловъ*.



### Нотариусы.

Над. сов. Мих. Дмитр. *Скворцовъ*, двор. Ник. Ал-др. *Бернардъ*, тит. с. Никол. Катон. *Фоновъ*, тит. сов. Мих. Яковл. *Андреевъ*, к. ас. Хрисан. Никан. *Тихановъ* и г. секр. Мих. Петр. *Ивановъ*.

### Присяжные повѣренные.

Карль Фед. *Гегель*, Евг. Ал-др. *Бернардъ*, Пет. Вас. *Влопольскій*, Мих. Гавр. *Голубевъ*, Андр. Андр. *Ждановъ*, Ник. Вас. *Новиковъ*, Конст. Ив. *Склябитскій*, Мих. Петров. *Уткинъ*, Ал-дръ Ив. *Чеховскій*, Ал-дръ Сам. *Генкенъ* и Хар. Ал-др. *Скворцовъ*.

### Помощники присяжныхъ повѣренныхъ.

Павель Самойлов. *Антихъ*, Каранеть Христофор. *Аладжаловъ*, Мих. Ал-фев. *Малиновскій* и Ник. Петров. *Нагурскій*.

### Частные повѣренные.

Петръ Ник. *Аверковъ*, Ив. Петр. *Поляковъ*, Бор. Дм. *Полыновъ*, Ник. Вас. *Ломоносовъ* и Андр. Сем. *Гурьяновъ*.

### Съѣздъ Мировыхъ Судей Астраханскаго Городскаго Округа.

(Центральный переулочъ, домъ Агамова).

Почетные мировые судьи: ген.-лейт. Мих. Ал-др. *Газенкаммфъ*, ген.-лейт. Ник. Ник. *Тевляшовъ*, д. ст. с. Ал-дръ Ив. *Петро-Павловскій*, д. ст. с. Конст. Ив. *Горчаковъ*, ст. с. Сергѣй Мих. *Соколовъ*, ст. с. Мих. Христоф. *Смолдовскій*, ст. с. Дан. Никит. *Сергеевъ*, ст. с. Ал-сѣй Львов. *Буйновскій*, ст. с. Сергѣй Матвѣев. *Бутковъ*, дѣйств. студ. Ив. Григ. *Сергеевъ* и губ. секр. Христоф. Никит. *Сергеевъ*.

Предсѣдатель Съѣзда (онъ же городской мировой судья 2-го уч.), ст. с. Вас. Ал-др. *Космелковъ*. Непремѣнный членъ Съѣзда (онъ же мировой судья 5-го уч.), ст. сов. Петръ Яков. *Кудрявцевъ*. Секретарь, кол. рег. Ив. Григ. *Шпакъ*; помощникъ его, тит. с. Ал-дръ Ал-др. *Кривополяскій*.

Городскіе мировые судьи: 1-го уч.—н. с. Ал-дръ Вас. *Неудачинъ*; 3-го уч.—н. с. Густ. Викент. *Гриневицъ*; 4-го уч.—к. с. Иванъ Никол. *Межаковъ* и 6-го уч.—ст. с. Пет. Никол. *Доливо-Добровольскій*.

Судебные пристава: двор. Евламц. Ив. *Федотовъ*, Ник. Ал-сѣв. *Ивановъ*, тит. с. Венед. Ал-вев. *Зодиевъ* и губерн. секр. Левъ Иван. *Покровский*.

Смотритель арестнаго дома, отст. поруч. Ив. Осип. *Протопоповъ*.

Частные повѣренные при Сѣздѣ: Андр. Сем. *Гурьяновъ*, Андр. Корнил. *Ливинъ*, Никонъ Васил. *Домоносозъ*, Бор. Дмитр. *Полыновъ*, Петръ Ник. *Аверковъ* и Григ. Филип. *Либеровскій*.

## М. Н. П.

### Мужская гимназія.

(Уг. Почтовой и Паробичебуг. ул., д. гимназій).

Почетный попечитель, поч. поч. гр. Мих. Павл. *Часовниковъ*.

Директоръ, кол. с. Влад. Ник. *Смоляниновъ*.

Инспекторъ, ст. сов. Серг. Адриан. *Богатыревъ*.

Законоучители: православнаго—прот. Ник. Гавр. *Пальмовъ*, прот. Никол. Иван. *Льтвинукій*; армяно-григоріанскаго, свящ. Геворкъ *Мржтумлянцъ*; римско-католическаго, свящ. Казиміръ *Козловскій*; евангелическо-лютеранскаго, наст. Юліусъ *Фастена*.

Преподаватели: русскаго языка и словесности: к. сов. Антон. Мих. *Внуковъ* и Леон. Ал-др. *Шукинъ*; математики—ст. с. Модестъ Васил. *Посниковъ*; математики и физики: к. сов. Мих. Федор. *Богатыревъ* и к. сов. Серг. Иван. *Лобовиковъ*; исторіи и географіи: ст. с. Конст. Ник. *Малиновскій* и к. сов. Влад. Андр. *Докучаевъ*; древнихъ язык.: ст. с. Мих. Вас. *Черкасовъ*, ст. с. Пет. Пав. *Алексеевъ*, к. сов. Вас. Ив. *Кукуль*, Рудол. Андр. *Юргенъ* и Осипъ Осип. *Фуксъ*; нѣмецкаго языка—ст. с. Эмил. Егор. *Лане*; французскаго языка—к. секр. Ал-ѣй Егор. *Рудневъ*; чистописаній и рисованій—к. сов. Ник. Адриан. *Адриановъ*; приготовит. класса—к. сек. Алик. Мих. *Гусевъ*; учитель пѣнія—Вас. Аф. *Власовъ*; преподаватели гимнастики: капит. Сер. Фед. *Барсовъ* и капитанъ Люд. Фелик. *Олендзскій*.

Помощники классныхъ наставниковъ: н. с. Серг. Ал-др. *Никольскій*, н. сов. Мих. Ив. *Медведевъ* и тит. с. Ал-дръ Ив. *Медведевъ*. Письмоводитель—Кон. Мих. *Ильинскій*.

Врачъ гимназій и пансіона, дѣт.-м., н. сов. Ал-дръ Петр. *Даллингеръ*.

## Реальное училище.

(Екатерининская улица, д. № 13).

Почетный попечитель, инж.-техн. Ив. Ник. *Плотниковъ*.Директоръ, д. ст. с. Влад. Ник. *Виноградскій*.И. об. инспектора, ст. с. Мих. Ник. *Ольшамовскій*.Законоучители: православнаго исповѣданія—свящ.: Иоаннъ Иосифов. *Саввинскій* и Тихонъ Платон. *Березинъ*, армяпо-григоріанскаго—свящ. Гавр. Гавр. *Бахрянуз* и лютеранскаго—паст. Юліусъ *Фастена*.Преподаватели: русскаго языка и словесности—Вик. Вас. *Петровскій*; математики—ст. с. Ал-дръ Аоан. *Перуанскій*; математики и физики—ст. с. Влад. Ал-др. *Ломанъ*; нѣмецкаго языка и математики—к. сов. Адамъ Яков. *Валлтеръ*; исторіи и географіи—ст. с. Пав. Никан. *Муратовскій*; французскаго языка—ст. с. Пав. Франц. *Гро*; нѣмецкаго языка: ст. с. Апт. Аким. *Викманъ* и ст. с. Георг. Герм. *Энде*; географіи и естественныхъ наукъ—п. сов. Пав. Ник. *Левитскій*; коммерческихъ наукъ—ст. с. Мих. Вас. *Семеновскій*; рисованія и чистописанія ст. с. Ник. Вас. *Бобровъ*; рисованія—тит. с. Павелъ Ал-ѳев. *Власовъ*; гимнастики: шт.-кап. Ник. Фед. *Тарховъ* и подпор. Евг. Вас. *Робуизъ*; приготовительнаго класса—тит. с. Ник. Ник. *Игуменовъ*; учитель пѣнія—Дмитр. Ал. *Дрокановъ*.Помощники классныхъ наставниковъ: п. сов. Ив. Яков. *Сундуковъ*. п. сов. Нин. Ив. *Михайловъ* и Мих. Конст. *Авровъ*. Письмоводитель—Ив. Ив. *Петрушевскій*.Врачъ, к. с. Мих. Ал-др. *Мишжигъ*.Директоръ народныхъ училищъ, ст. с. Конст. Мих. *Алмосовъ*.

## УЧИЛИЩА, ПОДВѢДОМСТВЕННЫЯ ДИРЕКЦИИ НАРОДНЫХЪ УЧИЛИЩЪ.

Городскія по Положенію 31 мая 1872 года училища.

## I-Ѳ, ЧЕТЫРЕХКЛАССНОЕ.

(Екатерининская улица, собствен. д., № 30).

Почетный смотритель, поч. поч. гр. Герм. Степ. *Леоновъ*.Учитель-инспекторъ, п. с. Леонидъ Ардал. *Зубовъ*.

Законоучитель, свящ. Дм. Мих. *Добровъ*; учителя: Серг. Павл. *Петровъ-Кобяковъ*, тит. с. Ник. Фед. *Мордвикинъ*, Ал-дръ Петров. *Акатъевъ* и Вячесл. Ив. *Лихачевъ*.

Врачъ — Ал-дръ Иппол. *Балыклейскій*.

### II-е. ЧЕТЫРЕХКЛАССНОЕ.

(Близъ Татарскаго моста, д. Сергѣева, № 31).

Почетный смотритель — Ник. Катон. *Фоновъ*.

Учитель-инспекторъ, над. сов. Ник. Фом. *Скориковъ*.

Законоучитель, свящ. Мих. Дм. *Благодаровъ*; учителя: кол. ас. Ив. Иван. *Чернышевъ*, г. секр. Фед. Степ. *Рудниковъ* и Егоръ Депис. *Пименовъ*.

### III-е. ТРЕХКЛАССНОЕ УЧИЛИЩЕ.

(Набережная р. Кутума, у Сапожнич. моста, д. Чучиной, № 88).

Почетный смотритель, куп. Ив. Вас. *Беззубиковъ*.

Учитель-инспекторъ, кол. ас. Серг. Макс. *Жуковъ*.

Законоучитель, свящ. Всев. Фед. *Виноградовъ*; учителя: Серг. Ив. *Златицынъ* и Никол. Стоп. *Острцовъ*; помощникъ учителя (вакансія).

Врачъ при училищѣ, тит. с. Ал-дръ Иппол. *Балыклейскій*.

### Армянское Агабабовское уѣздное училище.

(Набережная Варвац. канала, собств. д., № 118).

Почетный смотритель, дѣйств. студ. Ив. Григ. *Сергеевъ*.

Штатный смотритель (онъ-же учитель арифметики и бухгалтеріи). дѣйств. студ. Герас. Семенов. *Соболевъ*; законоучитель, свящ. Персесь Григ. *Ильязяницъ*; учителя: русскаго языка, кол. секр. Влад. Андр. *Остроумовъ*; исторіи и географіи, к. сов. Ив. Егор. *Ландкутичъ*; армянскаго языка, Аракедь Варганьянъ *Бунятяницъ* и надзиратель пансіона — Никол. Егор. *Мядниковъ*.

### Городское 4-хъ классное женское училище.

(Набер. р. Кутума, у Пѣшеходн. моста, д. Власовой, № 7).

Почетные попечители: д. ст. с. Владим. Никол. *Виноградскій*, ст. сов. камеръ-юнкеръ Двора Его Величества, Дан. Никит. *Сергеевъ*,

пот. поч. гражд. Ив. Григ. *Сергѣевъ* и Ник. Катон. *Фоновъ*; попечительницы: Ал-дра Вис. *Орѣхова* и Анна Дмитр. *Киртшишникова*.

Надзирательница, вдова к. секр. Ал-дра Ал-ѣв. *Яковенко*; законоучитель, свящ. Вас. Иван. *Ермолаевъ*. Преподаватели: русскаго языка — к. сов. Илья Гавр. *Палъмовъ*; ариѳметики и географіи — канд. истор.-фил. наукъ Акимъ Ив. *Паремусовъ*; ариѳметики и физики — дѣйствит. студ. Герас. Сем. *Соболевъ*; исторіи — к. сов. Иван. Егор. *Ландкутцъ*; рисованія — потом. поч. гражд. Ал-дръ Михайл. *Меликовъ*; пѣнія — учитель Дмитр. Ал-ѣв. *Дрокановъ*; преподавательницы: естественной исторіи — вдова г. секр. Надежда Ал-др. *Вучетичъ*; чистописанія — учительница Евдок. Иродіон. *Пешмонина*; руководѣлія — Ольга Иван. *Алексѣева* и Евдок. Степ. *Воровьева*.

## Приходскія училища.

### Мужскія.

#### I-е

(Екатерининская ул., д. Ясарина).

Почетный блюститель — Мих. Гавр. *Голубевъ*.

Законоучитель, свящ. Дмитрій *Добровъ*; учительница — Екат. Вас. *Бодрова*.

#### II-е.

(Адмиралтейская ул., д. Умерь-Карасева, № 19).

Почетный блюститель, куп. Флоръ Петр. *Неизвѣстновъ*.

Законоучитель, свящ. Ал-дръ Ал-ѣв. *Зоринъ*; учитель, г. секр. Вас. Никиф. *Никифоровъ*.

#### III-е.

(Духосмештвенская ул., д. Аркадьева, № 5).

Почетный блюститель, к. рег. Ив. Петр. *Поляковъ*.

Законоучитель, свящ. Ив. Ник. *Лытковский*; учитель — Иосифъ Мат. *Пучекъ*; помощница учителя — Валент. Ал-др. *Язвина*.

#### IV-е.

(Троицкій мостъ, д. Каламтаріанцъ, № 154).

Почетный блюститель, куп. Сем. Ив. *Захаровъ*.

Законоучитель, свящ. Ал-ѣй Петр. *Смирновъ*; учитель — Ин. Вас. *Данилевскій*.

## V-е.

(Табачный рядъ, д. Рѣпина, № 18).

Почетный блюститель, врачъ Мих. Дм. *Скворцовъ*.Законоучитель, диаконъ Василій *Близнюковъ*; учитель, г. секр. Никонъ Аван. *Малифьевъ*.

## VI-е.

(Агабабовская ул., д. Турпаева, № 14).

Почетный блюститель—Нав. Вас. *Додоновъ*.Законоучитель, священникъ Мих. Макар. *Боровковъ*; учитель, к. рег. Ал-дръ Петр. *Крюковъ*; помощница учителя—Вѣра Петр. *Сергѣева*.

## VII-е.

(Старо-Мултановская ул., д. Джанумовой, № 28).

Почетный блюститель, к. в. Влад. Дмитр. *Тиманевъ*.Законоучитель—Влад. Андр. *Остроумовъ*; учитель, г. секр. Вас. Никонов. *Малифьевъ*; помощница учителя—Марія Онис. *Астахова*.

## VIII-е (армянское).

(Армяно Петропавловская ул., д. армянской церкви, № 34).

Почетный блюститель—Григорій Ник. *Абеловъ*.Законоучитель, священникъ Хачатуръ *Котоянцъ*; учительница—Софья Ник. *Левханьянцъ*.

## Женскія.

## I-е.

(Школо-Часовенная ул., д. Рушевской, № 12).

Почетный блюститель, д. ст. с. Конст. Ив. *Горшakovъ*.Законоучитель, священникъ Мих. Конст. *Здравосмысловъ*; учительница—Ал-дра Ив. *Рушевская*; помощница ея—Валент. Ив. *Семенова*.

## II-е.

(Екатериницкая ул., д. Усейнова, № 21).

Почетный блюститель, врачъ Ив. Матв. *Бутковъ*.Законоучитель, священникъ Григ. Иродіон. *Стенановъ*; учительница—Аполлиа. Ал-др. *Иванова*; помощница ея—Целяг. Аполдон. *Гаврилова*.

## Училище 3-го разряда О. П. Писарюкъ.

(Набер. Варвац. канала, д. Бирюкова).

## Училище 3-го разряда К. И. Грязкиной.

(Селеніе, наб. р. Волги, д. Петровой).

## Женское профессиональное училище П. Г. Швецової.

(Уголь. Спасской и Рождественской ул., д. Мадитова).

## В. И. М.

## Маринская женская гимназія.

(Смолевская ул., казен. домъ).

Попечитель—Губернаторъ.

Почетные блюстители: Нина Ал-др. *Саложникова*, куццы 1-й гильдіи: Флоръ Петр. *Неизвѣстновъ*, Ник. Петр. *Григорьевъ*, Ал-сѣй Мих. *Солнцъ* и Георг. Степ. *Ліонозовъ*.

Начальникъ гимназіи, ст. с. Ник. Вас. *Лавровъ* (онъ-же преподаватель словесности).

Главная надзирательница, дочь ген.-лейт. Марія Эдуардовна *фонъ-Фрейманъ*; надзирательницы: Елиз. Степ. *Крестовская*, Анна Мих. *Морисова*, Надежда Григор. *Воложантова*, Варв. Ипол. *Цуцина*, Ал-дра Андр. *Бензельманъ*, Агалия Павл. *Кулыгина* и Вѣра Степ. *Пальцева*; надзирательницы пансіона: Альм. Фед. *Штормеръ* и Ан. Мих. *Соколова*. Преподаватели и преподавательницы: Закона Божіи: православнаго исповѣданія—свищ. Леон. Степ. *Рязанскій*; армяно-григоріанскаго исповѣданія и армянскаго языка—свищ. Персеевъ Григ. *Ильязяницъ*; русскаго языка: Анаст. Иван. *Григорьева*; педагогика—ст. сов. Ив. Андр. *Поповъ*; математики: к. ас. Серг. Ив. *Лобовиковъ*, п. сов. Мих. Федор. *Богатыревъ* и Екатер. Мих. *Кузодѣева*; физики и химія—к. ас. Пав. Ник. *Левитскій*; естественной исторіи—Нина Аполл. *Сызранская*; французскаго языка: Ал-дра Вас. *Неудачина* и Елиз. Степ. *Давыдова*; пѣмецкаго языка: ст. с. Эмил. Егор. *Лане* и Марія Ник. *Аванисьева*; географіи и исторіи: ст. с. Конст. Никан. *Малиновскій* и к. сов. Влад. Андр. *Докушевъ*; рисованія и черченія: над. сов. Никол. Андр. *Адриановъ* и тит. сов.

Пав. Ал-фев. *Власовъ*; чистописанія—Евдок. Ирод. *Неимонина*; пѣнія—  
к. секр. Ал-дръ Иван. *Албановъ*; руководѣнія—Ал-дра Харл. *Федорова*;  
танцевъ и гимнастики—Ольга Ал-февна *Гурьева-Гульминни*.

Врачъ, дкт.-м., кол. сов. Ник. Як. *Герцъ*.

Фельдшерица—Анна Иван. *Торчилло*.

Экономка—Глаф. Васил. *Голубева*; кастелянша—Агрип. Павл.  
*Баранцева*.

### Губернское Попечительство дѣтскихъ пріютовъ.

Предофдатель—Губернаторъ.

Попечительница Александровскаго и Николаевскаго дѣтскихъ  
пріютовъ—Анна Адольф. *Газенкамфъ*.

Почетная попечительница Люція Карл. *Хлѣбникова*.

Почетные члены: ком. сов. Лука Вас. *Макаровъ*, к. ас., врачъ Вас.  
Никандр. *Сперанскій*, пот. поч. гр. Ал-дръ Евальд. *Мейснеръ* и к. рег.  
Серг. Роман. *Яковлевъ*.

Дѣйствительные члены: губ. предводитель дворян., вице-губернаторъ,  
директоръ народ. училищъ, городской голова (онъ-же завѣдующій суммами  
Попечительства).

Попечитель пріютовъ, ст. сов., дкт.-м. Пав. Фед. *Крамеръ*.

Директоры: Николаевскаго пріюта, пот. поч. гр. Павелъ Никол.  
*Хлѣбниковъ*; Александровскаго—кол. рег. Ив. Петр. *Поляковъ*.

Дѣлопроизводитель, к. сов. Евген. Ал-фев. *Аплавинъ*.

### Г. У. Г. К.

Корреспондентъ Главнаго Управленія государственнаго конно-  
заводства по губерніи—Эд. Эд. *Крюгеръ* и по степи—зайсангъ Мало-  
дербетевскаго улуса Эмгенъ-Убуши *Дондуковъ*.

### М. П. С.

Начальникъ Астраханской Судоходной дистанціи, к. ас. Ив. Ал-др.  
*Андреемовъ*.



Начальникъ Астраханскаго участка Саратовскаго отдѣл. Казанскаго округа путей сообщенія (производитель работъ въ устьяхъ р. Волги), к. с., инженеръ Влад. Ал. *Нефедьевъ*.

Завѣдывающій VIII инспекторскимъ участкомъ р. Волги, от. кап. 2-го ранга Ник. Павл. *Теглевъ*.

---

## М. И. Д.

### Персидское Генеральное Консульство.

(5 уч., противъ Персидской мечети).

Генеральный консуль, *Мирза-Асанъ-Ханъ-Намбуль-Везаръ*.

Помощникъ—*Мирза-Али-Магомедъ-Ханъ*.

Секретарь—Егоръ Никит. *Минеевъ*.

Письмоводитель и переводчикъ—Ег. Серг. *Мелнкъ-Абамянъ*.

---

**БОЛЬНИЦЫ, ВРАЧИ, ПОВИВАЛЬНЫЯ БАВКИ, МАССАЖИСТЫ, ДАНТИСТЫ, ОСПОПРИВВАТЕЛИ И ВЕТЕРИНАРНЫЯ ВРАЧИ.**

### ЗАВЕДЕНІЯ ПРИКАЗА ОБЩЕСТВЕННАГО ПРИЗРѢНІЯ.

(На Паробичевомъ бугрѣ).

#### Губернская больница.

Советъ больницы. Предсѣдатель—губ. предводитель дворянства; члены: губ. врачебный инспекторъ, непрем. членъ Приказа, старшій врачъ и городской голова.

Попечитель—Никиф. Ив. *Ильинъ*.

Старшій врачъ, дет.-мед. к. с. Петръ Ив. *Давыевъ*; ординаторы: ст. с. Вольдем. Мих. *Колорскій*, к. сов. Ив. Вас. *Страховъ* и тит. с. Ив. Модестов. *Федоровичъ-Ведеръ*. Аптекарь, магистръ формациі н. ч. Максъ Авр. *Фришмутъ*; помощникъ его, н. ч. Влад. Дм. *Земчиковъ*.

Смотритель богоугодныхъ заведеній, к. ас. Ник. Ив. *Скворцовъ*; помощникъ его (вр. и. д.), отст. шт.-кап. Ник. Ник. *Осиновъ*.

Бухгалтеръ, н. ч. Ал-дръ Вас. *Бытоцкий*.

Дѣлопроизводитель, кол. ас. Гавр. Ив. *Аржевиновъ*.

**Родильное отдѣленіе съ повивальною школою.**

(5 уч., Набер. Варвац. капала, близъ Троицкаго моста).

Попечитель, инженеръ-технологъ 1-го разр., губ. с. Степ. Павл. *Серебряковъ*.

Завѣдывающій отдѣленіемъ и директоръ повивальной школы, ст. с. Любомиръ Франц. *Лисевичъ*; законоучитель и преподаватель русскаго языка, священ. Ал-дръ Ал-ѣевъ. *Зоринъ*; преподавательница ариеметики—Татьяна Павл. *Каменская*; повивальная бабка отдѣленія и надзира-тельница школы—Ал-дра Ант. *Мономахова*.

**Домъ душевно больныхъ.**

Попечитель, пот. поч. гр. Ив. Ник. *Плотниковъ*.

Лица, наблюдающія за домомъ тѣ же, что и за губернской больницею.

**ГОРОДСКІЯ БОЛЬНИЦЫ.**

Правленіе городскихъ больницъ. Предсѣдатель, Пав. Марк. *Никольскій*.

Санитарно-больничная коммиссія. Предсѣдатель—Пав. Марк. *Никольскій*. Члены: Мих. Гавр. *Голубевъ*, Люд. Матв. *Буйко*, Христ. Никит. *Сергеевъ*, Пав. Федор. *Крамеръ*, Влад. Ник. *Виноградскій*, Мих. Ипп. *Мочаловъ*. Степ. Павл. *Серебряковъ* и всеѣ состоящіе на городской службѣ врачи:

**Соединенная Александро-Маріинская.**

(На Волдинской стени).

Врачи: дѣт.-м. Ал-дръ Петр. *Далингеръ*, Ник. Мих. *Никольскій* и А. А. *Алтевъ*. Смотритель, г. секр. Ал-дръ Петр. *Усынинъ*.

Провизоръ—Влад. Ал-др. *Горнъ*; аптекарскій помощникъ—Ник. Ник. *Длинбергъ*. Фельдшерицы: Евламп. Ив. *Бурлакова* и Праск. Федос. *Васильева*. Фельдшера: Илья Емел. *Поповъ*, Бронисл. Ал-др. *Срода*, Влад. Осип. *Шверъ* и Тим. Конст. *Рузаевъ*.

**Амбулаторный покой въ память событія 17 Октября 1888 года.**

(Почтовая улица, домъ быв. Сарнисова).

Завѣдывающій, к. ас. Вас. Никандр. *Сперанскій*.

Фельдшерица-акушерка—Ольга Кат. *Фонова*.

Фельдшеръ (онъ же смотритель)—Никол. Павл. *Стыркасъ*.

Завѣдующій аптекою, помощн. провизора Сем. Осип. *Васракъ*.

**Для заразныхъ.**

(Въ здании старой Таможни, близъ р. Царевн).

Завѣдывающая, женщина-врачъ Прасков. Влад. *Васюткина*.Смотрительница — Ал-дра Павлов. *Шустова*. Фельдшерицы: Лид. Ив. *Григорьева* и Лид. Ник. *Крутецкая*.**Глазная лѣчебница.**

(Почтовая ул., городской домъ, быв. Саркисова).

Попечительница — Анна Адольф. *Газеткамтбръ*.Директоръ, дкт.-м., н. сов. Ал-дръ Петр. *Далингеръ*. Консультанты: дкт.-м., кол. сов. Пав. Фед. *Крамержъ* и врачъ Ниль Степ. *Соколовъ*.  
Смотрительница — Марія Ал-др. *Банкова*.**Хирургическая лѣчебница:**

(Екатериин. ул., д. Геллерта).

Предсѣдатель, врачъ Ник. Мих. *Никольскій*. Члены: Мих. Фед. *Куликовъ*, Ал-дръ Ищол. *Балыклейскій*, Сем. Моис. *Поновъ*, Ф. Г. *Фармановъ* и М. А. *Мышкинъ*.**Дезинфекціонная камера.**

(При Соединенной Александро-Марининской больницѣ).

Завѣдывающій, врачъ А. И. *Балыклейскій*.**Медино-статистическое бюро.**

(Екатериин. ул., Индѣйскій домъ).

Завѣдывающій, санитарн. врачъ Ив. Матв. *Бутковъ*. Члены бюро: санитарн. врачи: Ал-дръ. Ищ. *Балыклейскій* и Як. Ильичъ *Максимовъ*.  
Дѣлопроизводитель — Фед. Богдан. *Евдокимовъ*.**Городовые врачи.**По назначенію: в. сов. Мих. Ал-др. *Мышкинъ* и к. с. Владисл. Владисл. *Леушинскій*.**Санитарные врачи.**1-го и 2-го уч. — Ив. Матв. *Бутковъ*; 3-го уч. — Ал-дръ Ищ. *Балыклейскій*; 4-го уч. — Иванъ Андр. *Еллинскій*; 5-го уч. — Яковъ Ильичъ *Максимовъ* и 6-го уч. — Марія Мих. *Холевинская*.

**Городовые ветеринары.**

На бойняхъ: тит. с. Эдмун. Людвиг. *Рейхартъ* и Сергѣй Петр. *Калашниковъ*. На станціи для излѣдованія мясныхъ продуктовъ—*Ома* (саф. *Добровольскій* (опъ же завѣд. пожарн. и рабоч. обозами).

**Вольно-практикующіе врачи.**

*Бадмаевъ* Мих. Вас. . . . . Внутрен. и вечерич. болѣзни.  
*Буйко* Людв. Матв., дкт.-м., к. с. Хирургическія болѣзни и сифились.  
*Денперъ* Ал-дръ Карлов., дкт.-м. и акушеръ, д. ст. с. . . . . Внутрен., дѣтскія и сифил. болѣзни.  
*Крамеръ* Пав. Фед. ст. с. . . . . Дѣтскія и внутр. болѣзни.  
*Куликовъ* Мих. Фед. . . . . Внутрен. и первыя болѣзни.  
*Луръс* Маркъ Иван., дкт.-м. . . . . Глазныя болѣзни.  
*Перельманъ* Моис. Іос. . . . . Накожныя и венерическія болѣзни.  
*Першинъ* Ардал. Васил. . . . . Акушерство и женскія болѣзни.  
*Райнесъ* Лазарь Рувим. . . . . Внутрен., дѣтскія и мочеолов. болѣз.  
*Рыльши* Фед. Игнат. ст. с. . . . . Внутреннія и сифилитич. болѣзни.  
*Соколовъ* Нил. Степ. . . . . Акушерство и глазныя болѣзни.  
*Сперанскій* Вас. Никанд. . . . . Внутреннія болѣзни.  
*Шмидтъ* Ал-дръ Иван. . . . . Внутреннія болѣзни.  
*Шнитке* Герс. Леонт. . . . . Дѣтскія, внутрен. и венер. болѣзни.

Старшая городская повивальная бабка—Мар. Ал-др. *Откюртина*.

Младшая—Тат. Христоф. *Пфундъ*.

**Повивальныя бабки и акушерки.**

*Адетова* Пелаг. Мих.  
*Брунъ* Ранса Лазар.  
*Бурова* Варв. Мих.  
*Бухвостова* Екат. Елис.  
*Дзбановская* Софья Моис.  
*Дмитріева* Пелаг. Яковл.  
*Дмитріевская* Екат. Ник.  
*Закржевская* Анна Павл.  
*Иванова* Нат. Аван.

*Казанчѣва* Вар. Герас.  
*Красулина* Клав. Степ.  
*Кузнецкая* Аппа Мих.  
*Лалаева* Екат. Исаев.  
*Ларионова* Ал-дра Ник.  
*Мильгаузенъ* Ольга Ив.  
*Никифорова* Фелиц. Захар.  
*Николаева* Мар. Петр.  
*Образцова* Марія Христоф.

*Осипова* Ал-дра Север.  
*Островская* Варв. Яковл.  
*Піотришко* Сераф. Ив.  
*Сафонова* Вѣра Ильинич.  
*Симонова* Вѣра Денис.  
*Темляко* Ревека Абеев.

*Федорова* Анна Кузм.  
*Фишеръ* Рах. Хаймов.  
*Хлѣбникова* Ал-дра Петр.  
*Церунова* Елиз. Герас.  
*Шелехови* Над. Петр.  
*Шарватова* Надежда Прокоф.

### М а с с а ж и с т ы .

Ив. Филич. *Леонтьевъ* и Мальвина Сем. *Валуевичъ*.

### Д а н т и с т ы .

Степ. Мих. *Вишневокій*, Цецилія Гавр. *Насбергъ*, Эстера Мелго *Мовиовичъ*, Эфиръ Сем. *Нитабухъ*, Влад. Бор. *Арнштейнъ* и Ида Ааронов. *Уфляндъ*. Зубной техникъ—Сигизм. Валерьян. *Сикорскій*.

### О с п о п р и в в а т е л и .

Протоіерей Пав. Ник. *Васильковскій*, Ник. Конст. *Тихановъ*, Екат. Ник. *Дмитріевская* и Ивапъ Фом. *Легкодимовъ*.

### В е т е р и н а р ы (вольнопрантикующіе).

Даниль Виктор. *Корсакъ* и Фома Рафанл. *Добровольскій*.

## ЧАСТНЫЕ БАНКИ И ДРУГІЯ КРЕДИТНЫЯ УЧРЕЖДЕНІЯ.

### Отдѣленіе Волжско-Камскаго Коммерческаго Банка.

(Никольская ул., д. Чурбакова, № 16).

Управляющій отдѣленіемъ, личн. поч. гражд. Фед. Степ. *Малышевъ*.  
 Бухгалтеръ—Мих. Степ. *Платоновъ*. Кассиръ—Ал-дръ Дм. *Зенчиковъ*.

### Городской Общественный Банкъ.

(Почтовая ул., д. Воробьева, № 4).

Директоръ, куп. З. С. *Вьялевъ*. Товарищи директора: куп. Мих. Еф. *Кривошъ* и куп. Мих. Львов. *Абезьянинъ*. Бухгалтеръ—Ал-ѣй Андр. *Удаловъ*.

УЧЕТНЫЙ КОМИТЕТЪ. Члены: купцы—Григ. Игнат. *Бредневъ*, Петръ Игн. *Бураковъ*, Сер. Эмм. *Аладжаловъ*, Ал-дръ Мих. *Кацеевъ*, Дмнт. Вас. *Прусовъ* и Ив. Вас. *Беззубиковъ*.

РЕВИЗИОННАЯ КОММИССИЯ. Члены: Ал-дръ Ал-Фев. *Бекуновъ*, к. секр. М. Г. *Голубевъ* и к. рег. Ив. Петр. *Поляковъ*.

### Общество Взаимнаго Кредита.

(Экспланадная ул., собств. домъ).

СОВѢТЪ. Предсѣдатель, д. ст. с. Харл. Никол. *Хлѣбниковъ*. Депутаты: пот. поч. гражд. Георгій Степ. *Леонозовъ*; купцы—Харит. Ефр. *Ефремовъ*, Петръ Елис. *Бураковъ*, Пав. Евстаф. *Комовъ*, Ал-ѣй Мих. *Солнцъ*, Вас. Ив. *Чурбаковъ*, Як. Ив. *Комовъ* и Ал-ѣй Пет. *Масловъ*.

ПРАВЛЕНІЕ. Предсѣдатель, куп. Авксен. Прок. *Табаковъ*. Члены: Ив. Евгр. *Бакулинъ* и Ник. Петр. *Рахмановъ*, Вухгалтеръ—Ив. Анис. *Ивановъ*. Кассиръ—Петръ Ал. *Атеевъ*.

РЕВИЗИОННАЯ КОММИССИЯ. Члены: Григ. Ник. *Абеловъ* и Ст. Вас. *Захаровъ*.

ПРИЕМНЫЙ КОМИТЕТЪ. Члены: купцы—Ал-дръ Мих. *Кацеевъ*, Степ. Пав. *Серебряковъ*, Серг. Эмм. *Аладжиловъ*, Сем. Мих. *Вълговъ*, Мих. Лавр. *Курацовъ* и Степ. Игнат. *Мошковъ*.

### Астраханско-Красноярское Общество Взаимнаго Кредита.

(Паробичебугорная ул., д. № 28).

СОВѢТЪ. Предсѣдатель, ст. с. Серг. Матв. *Бутковъ*. Депутаты: Ив. Триф. *Шлемиъ*, Ив. Гр. *Соломоновъ*, к. ас. Коп. Кир. *Домонтовичъ* и Ив. Иван. *Свирилинъ*.

ПРАВЛЕНІЕ. Предсѣдатель, куп. Макс. Клем. *Жарковъ*. Директоры: Вас. Мих. *Титовъ* и куп. Сем. Куз. *Марковъ*.

ПРИЕМНЫЙ КОМИТЕТЪ. Члены: Вас. Егор. *Фадеевъ*; Фед. Яков. *Матюхинъ*, Усейнъ-Али-Аджи *Усейновъ* и Вас. Герас. *Колесовъ*.

РЕВИЗИОННАЯ КОММИССИЯ. Члены: ст. с. Петръ Матв. *Бутковъ*; Пав. Дм. *Биряковъ* и Ал-ѣй Андр. *Удаловъ*. Вухгалтеръ—Петръ Осип. *Миневскій*.

## Общество взаимнаго страхованія отъ огня имуществъ.

(Екатерининская ул., город. домъ).

ПРАВЛЕНІЕ. Предсѣдатель, куп. Микс. Клем. *Жарковъ*. Членъ (вакансіи); кандидаты: купцы—Ив. Ив. *Постышковъ*, Сем. Куз. *Марковъ* и Ник. Григ. *Соломоновъ*.

НАБЛЮДАТЕЛЬНЫЙ КОМИТЕТЪ. Предсѣдатель, ст. сов. Ал-ѣй Андр. *Филипповичъ*. Члены: прот. Гр. Гр. *Покровский*, ст. сов. Петръ Матв. *Бутковъ*, купцы—Ив. Евгр. *Бакулннъ*, Мих. Фед. *Федоровъ* и дѣйствит. студентъ Ив. Григ. *Сергѣевъ*.

## Отдѣленіе Русскаго Торгово-Промышленнаго Коммерческаго Банна въ Петербургѣ.

(Эксплоативная улица, домъ П. Кернъ).

Управляющій, лич. поч. граж. Кон. Иван. *Поновъ*; бухгалтеръ, г. секр. Ал-дръ Сем. *Симоновъ*; кассиръ—Егор. Яков. *Ерошкинъ*.

## УЧЕНЫЯ, БЛАГОТВОРИТЕЛЬНЫЯ И ПРОЧІЯ ОБЩЕСТВА СЪ ИХЪ УЧРЕЖДЕНІЯМИ.

## Петровское Общество изслѣдователей Астраханскаго края.

(Екатерининская ул., зданіе Реальнаго училища).

Почетные члены: ген.-лейт. Мих. Ал-др. *Газенкамннъ*, *Осогностъ*, архіеп. Новгородск. и Старорусск., *Павелъ*, еписк. Пензенск. и Саранск., *Никаноръ*, еписк. Смоленскій и Дорогобужскій, *Кеворкъ Сурепіаннъ*, бывш. начал. Астрах. армяно-григ. епархіи, ген.-лейт. Ник. Ник. *Тевлашовъ*, ген.-л. князь Леопидъ Дмитр. *Вяземскій*, ген.-л. Ник. Макс. *Цеймернъ*, сенаторъ т. с. Ник. Ник. *Винненъ*, академики Имп. ак. наукъ: Филип. Вас. *Овсянниковъ*, Аристъ Арист. *Кунннъ*, товарищъ предсѣдателя Императорскаго историч. музея въ Москвѣ, Ив. Егор. *Забьлинъ*, проф. Имп. Казан. унив. Дмитр. Ал-др. *Корсаковъ*, проф. Новорос. унив. Илья Ильичъ *Мечниковъ*, проф. Горн. инст. Ив. Вас. *Мушкетовъ*, д-ръ зоологіи, Оскаръ Андр. *Гриммъ*, адъюнктъ Имп. акад. наукъ Серг. Ив. *Коржинскій*, канд. ест. н. Влад. Ал-чъ *Халбннковъ*, преде. Имп. арх. ком. баронъ Влад. Густ. *Тизенгаузенъ* и инжен.-механ. Фед. Ал-др. *Шелль*.

Совѣтъ. Предсѣдатель, д. ст. с. В. Н. *Виноградскій*. Члены: Н. Ф. *Леонтьевъ*, К. Н. *Малиновскій* (онъ же библіотекаръ), М. И. *Арустамовъ*, П. М. *Никольскій* (онъ же завѣдующій музеемъ и казначей), П. О. *Зубовичъ*, С. М. *Поповъ*, В. М. *Гаркема* и А. Н. *Штылько* (онъ же секретарь).

Предсѣдатели секцій: историко-этнографической—П. О. *Зубовичъ* и естественно-исторической П. М. *Никольскій*.

### Епархіальный Комитетъ Православнаго Миссіонерскаго Общества.

(Кремль, Архіерейскій домъ).

Предсѣдатель—*Сергій*, епископъ Астраханскій и Енотаевскій. Товарищъ предсѣдателя—Астраханскій Губернаторъ. Члены: протоіерей Капит. Вас. *Ястребовъ* ректоръ семинаріи, епархіальный наблюдатель церковно-приходскихъ школъ свящ. Фед. Андр. *Архангельскій*, д. ст. с. Фед. Ив. *Агафоновъ* кафедр. протоіер. Г. Я. *Пальмовъ*, смотритель духовн. училища, ст. с. И. А. *Поповъ*, свящ. Іоаннъ *Саввинскій* и свящ. Вас. Дмитр. *Красильниковъ*. Казначей, свящ. Вас. Вас. *Карисевъ*. Дѣлопроизводитель, тит. сов. Ал-дръ Ѳеодор. *Разумовъ*.

### Астраханское Епарх. Православное Нирилло-Мөөодіевское Братство.

(Зданіе Епархіальной библіотеки).

Попечитель и Покровитель Братства—*Сергій*, епископъ Астраханскій и Енотаевскій.

Предсѣдатель Совѣта, прот. М. Н. *Гусаковъ*. Товарищи предсѣдателя: прот.: К. В. *Ястребовъ* и Илар. Мих. *Туберововъ*. Члены избранные общимъ собраніемъ: г. секр. Ал-др. Ал-др. *Серафимовъ*, И. А. *Поповъ*, И. Н. *Литвицкій* (онъ же дѣлопроизводитель), свящ. А. К. *Постыловъ* и свящ. Е. А. *Кочергинъ*. Члены по назначенію Его Преосвященства: прот. Н. Г. *Пальмовъ*; прот. Г. П. *Юдинъ*, Н. Ф. *Леонтьевъ*, инспекторъ семинаріи свящ. С. А. *Покровскій* и епархіальный наблюдатель, свящ. Ѳ. А. *Архангельскій*. Казначей, свящ. В. В. *Карисевъ*. Членъ отъ города, куп. В. И. *Смирновъ* Непременные члены: пренод. семинаріи, свящ. К. Д. *Всехсвятскій*, свящ. Т. П. *Березинъ* и епархіальные миссіонеры.



**Епархіальная бібліотека.**

Завѣдывающій бібліотекой, свящ. Бор. Гр. *Витвицкій*. Завѣдывающій чтеніями—Ив. Ник. *Литвицкій*.

**Книжный складъ.**

Завѣдывающій складомъ (вакансія).

**Комитетъ общественной бібліотеки.**

(Екатерининская ул., д. Рѣшныхъ).

Предсѣдатель, д. ст. с. В. Н. *Виноградскій*. Товарищъ предсѣдателя, прот. К. В. *Ястребовъ*. Члены: П. О. *Шайкинъ*, И. Н. *Плотниковъ*, И. Г. *Сергѣевъ*, К. М. *Аммосовъ* и Н. Ф. *Леонтьевъ*. Библіотекаръ и секретарь, поч. гр. Іос. Петр. *Ивановъ*.

**Метеорологическая станція.**

(При Реальномъ училищѣ).

Завѣдывающій станціею, д. ст. с. В. Н. *Виноградскій*.

**Общество врачей.**

(При Хирургической лечебницѣ).

ПРАВЛЕНІЕ. Предсѣдатель, дкт.-м. Маркаръ Ив. *Арустамовъ*. 1-й секретарь, врачъ В. В. *Лещинскій*, 2-й секретарь—А. И. *Шмидтъ*. Библіотекаръ, Ф. Г. *Фармановъ*. Казначей, провизоръ Ив. Ив. *Лукинъ*.

**Дирекція Астраханскаго Отдѣленія Императорскаго русскаго музыкальнаго общества.**

Предсѣдательница, Соф. Ив. *Ковалджи*.

Директоры: Елиз. Вас. *фонъ-Фрейлингъ*, Вас. Модест. *Вакаръ*. Влад. Влад. *Полозовъ* и Ив. Ал-ѣв. *Бирюковъ* (онъ-же казначей).

**Музыкальные классы.**

(2 уч., Эскеландная улица, домъ Сергѣева).

Завѣдывающій (онъ-же преподаватель по классу фортепіано) Оед. Оед. *Кенеманъ*. Преподаватели: по классу фортепіано—Филик. Влад. *Матвѣева*, Марія Никол. *Русоцкая* и по классу скрипки Никол. Конст. *Авверино*. Класная дама—Натал. Флавіан. *Игнатъева*.

**Литературно-Драматическое Общество.**

(Почтовая ул., противъ мужской гимназiи, домъ насл. Козлова).

С О В ъ Т Ъ. Предсѣдатель, врачъ Мих. Фед. *Куликовъ*. Товарищъ предсѣдателя, врачъ Моис. Осип. *Перельманъ*. Кассиръ—Мих. Яковл. *Напалковъ*. Дѣлопроизводитель—Мих. Мих. *Швецовъ*. Библіотекаръ—Мих. Емел. *Масловъ*.

**Астраханскій Отдѣлъ Россійск. Общества покровительства животнымъ.**

Почетный членъ, ген.-л. Н. Н. *Тевляшовъ*. Предсѣдатель, ген.-л. Мих. Ал-др. *Газенкамнѣвъ*. Вице-предсѣдатель (вакансіа). Члены правленія: Ал-дръ Ал-др. *Кюи*, Влад. Осип. *Рушевскій*, Никол. Андр. *Закутовскій*, Ал-ѣй Андр. *Филитновичъ*, Эдмундъ Людвиг. *Рейхертъ*. Ин. Ин. *Тизенгаузенъ*, Петръ Иван. *Франгуловъ*, Серг. Яковл. *Гаргановъ*, Леонидъ Ардал. *Зубовъ*, Пав. Андр. *Орховъ*, Пав. Викт. *Шкателовъ*. Ив. Ив. *Розенфельдъ* (завѣдывающій дѣлами), Никол. Яковл. *Герцъ* и Хр. Ник. *Сергеевъ*.

**Общество садоводства и огородничества.**

(Екатерининская ул., городской Индѣйскій домъ).

С О В ъ Т Ъ. Предсѣдатель—Серг. Матв. *Бутковъ*. Товарищъ предсѣдателя—Ив. Петров. *Поляковъ*. Секретарь кол. секр. Леон. Антин. *Шмаринъ*. Казначей—Никиф. Иван. *Ильинъ*. Члены: Никол. Андр. *Зварякинъ*, Фед. Никан. *Лебедевъ*. Анат. Ив. *Свирилинъ* и Ив. Пр. *Алексеевъ*.

**Общество машинистовъ.**

(Набер. Волги, 1 уч., д. Рабшова).

П Р А В Л Е Н І Е. Предсѣдатель—Петръ Георг. *Ковальджи*. Вице-предсѣдатель—Альб. Карл. *Норенъ*; казначей—Ал-ѣй Вас. *Петровъ*; члены правленія: Фед. Карл. *Арвидсонъ*, Дм. Ив. *Красавинъ*, Карлъ Карл. *Огрень*, Ал-ѣй Вас. *Петровъ*, Пав. Петр. *Ивановъ*; члены ревизіонной комиссіи: Адольфъ Ив. *Линдваль*, Вас. Егор. *Фадтеевъ*, Кирил. Ив. *Сузановъ* и Ив. Ив. *Подгорновъ*.

### Комитетъ Астраханскаго Художественнаго Клуба.

(Бѣлгородская улица, д. Яковлева).

Комитетъ. Предсѣдатель, классный художникъ тит. сов. Пав. Алѣев. *Власовъ*. Секретарь, и. сов. Левъ Льв. *Карбоньеръ*. Казначей, классный художникъ архитектуры Сер. Иван. *Карягинъ*. Смотритель, ученый рисовальщикъ ст. с. Ник. Вас. *Бобровъ*.

### Общество охотниковъ.

Почетный предсѣдатель—Губернаторъ. Предсѣдатель—Ив. Кон. *Ракуза-Суцескій*. Вице-предсѣдатель—Петръ Георг. *Ковалевъ*. Членъ завѣд. общест. учрежд.—Ник. Ник. *Жижинъ*. Членъ завѣдыв. садками—Ник. Серг. *Агамжановъ*. Секретарь, Конст. Алѣев. *Муликовскій*. Казначей—Л. Л. *Адикъ*.

### Общество скачекъ и конскаго бѣга.

(Ипподромъ въ 3 уч. 9 окла.).

Президентъ—Губернаторъ. Вице-президентъ, кол. ас. А. А. *Кюи*. Старшіе члены: П. И. *Петерсенъ* и баронъ Е. Н. *Бухгольцъ*. Секретарь—И. И. *Андреевъ*. Казначей—С. И. *Тумиловъ*. Стартеръ—Н. А. *Туркинъ*. Судьи: Я. Э. *Аладжировъ*, С. Э. *Аладжировъ*, Н. Х. *Халбниковъ* и К. А. *Муситовъ*. Члены ревизіон. комиссіи: Г. Г. *Сумукъ*, Н. Г. *Чурбаковъ* и П. П. *Михайловскій*.

### Общество велосипедистовъ любителей,

(Семиковская площ., садъ Федорова).

Комитетъ. Предсѣдатель (ваканс.). Командоръ—Г. А. *Шмидтъ*. Вице-командоръ—Хаймъ Абрам. *Турни*. Секретарь—Петръ Алѣев. *Северинъ*. Казначей—И. О. *Смысловъ*. Бухгалтеръ—Илья Иван. *Андреевъ*.

### Астраханское Дворянское Собрание.

(Набережная Варнац. канала, д. № 75).

Предсѣдатель совѣта—Влад. Дмит. *Тимашевъ*.

Совѣтъ старшинъ. Старшины: Ив. Карп. *Петровъ*, Даниилъ Никит. *Сергеевъ*, Хр. Никит. *Сергеевъ*. Ник. Харл. *Халбниковъ*. Мих. Дмитр. *Скоорцовъ*, Пав. Иван. *Коржинскій*, Серг. Яковл. *Гаргановъ*.

Конст. Ферд. *Карлсстедтъ*, Ник. Ал-Фов. *Филипповичъ* (онъ-же библиотечарь) и Ал-Фй Андр. *Филипповичъ* (онъ-же казначей). Члены ревизионной комиссiи: Як. Ив. *Абкароевъ*. Ил. Вас. *Промониторскій* и Георг. Никит. *Добросмысловъ*.

### Астраханское Общественное Собрание.

(Противъ собора, д. Рѣпина, № 2).

Предсѣдатель совѣта—Ник. Кат. *Фоновъ*.

Совѣтъ старшинъ. Старшины: Евр. Ник. *Бухгольцъ*, К. Х. *Аладжаловъ*, А. А. *Ждановъ*, Пав. Иван. *Коржинскій*, Ив. Гр. *Сергеевъ*. Никол. Мих. *Никольскій*, Н. Н. *Жижигъ* (онъ-же казначей), Петръ Ив. *Франгуловъ*, Мих. Васил. *Черкасовъ* (онъ-же библиотечарь) и Н. Г. *Соломоновъ*.

### БОГОУГОДНЫЯ ЗАВЕДЕНІЯ ПРИКАЗА ОБЩЕСТВЕННАГО ПРИЗРѢНІЯ.

(На Наробичевомъ бугрѣ).

**Богадѣльня Ефименковыхъ съ отдѣленіемъ неизлечимыхъ.**

Попечитель—(ваканс.). Смотритель, кан. служ. Всевол. Ал-Фев. *Зодіевъ*.

### УЧРЕЖДЕНІЯ ГОРОДСКОГО ОБЩЕСТВЕННАГО УПРАВЛЕНІЯ.

Коммиссія по управленію городскими богадѣльнями. Члены: Ал-дръ Гр. *Соколовъ*, М. П. *Догдинъ* и Ив. Ив. *Губинъ*.

#### 1. Общественная Богадѣльня.

(Индѣйская ул., д. № 13).

#### 2. Богадѣльня купцовъ Бѣловыхъ, Болониной, Аванасьевой и Хлѣбниковой.

(Набережная р. Кутума, д. № 73).

#### 3. Домъ призрѣнія Іоаннима и Варвары Рѣпиныхъ.

(Противъ Крестовоздвиженской церкви, д. № 3).

#### 4. Богадѣльня Морозовой.

(На Селепѣ, близъ Покровской церкви).

## 5. Родовоспитательный домъ.

(Набер. р. Кутума, близъ церкви Иліи Пророка).

Попечительство. Предсѣдательница—Анна Ад. *Газенкамѣвъ*.  
 Попечительницы: С. И. *Ковальджи*, В. В. *Швецова*, Л. И. *Плотникова* и А. И. *Шишкина*. Попечители: И. Б. *Петровъ*, Н. А. *Закутовскій* (онъ-же секретарь и казначей Попечительства), П. В. *Додоновъ* и С. П. *Серебряковъ*.

## Ремесленная школа Императора Александра II.

(Адмиралтейская ул., городской домъ, № 15).

Предсѣдатель, коммерц. сов. Лука Вас. *Макаровъ*.

Члены Правленія: Петръ Елис. *Бураковъ*, Конст. Петр. *Воробьевъ* и Серг. Матв. *Бутковъ*.

Смотритель и учитель—Ал-дръ Ив. *Рейхертъ*; помощникъ его—Фед. Ник. *Пальцевъ*. Законоучитель, свящ. Вас. Вас. *Карасевъ*.

## УЧРЕЖДЕНІЯ ГУБЕРНСКАГО ПОПЕЧИТЕЛЬСТВА ДѢТСКИХЪ ПРИУТОВЪ.

### 1. Александринскій дѣтскій приютъ.

(Екатериинская ул., домъ Усейнова).

Директоръ—Ив. Петр. *Поляковъ*. Смотрительница—Анна Петр. *Лялина*; помощница ея—Сераф. Федор. *Коробко*.

### 2. Николаевскій дѣтскій приютъ.

(Парсбичебург. ул., соб. домъ).

Директоръ, пот. и. гр. Пав. Ник. *Хлыбниковъ*. Смотрительница—Анна Андр. *Красильникова*; помощница ея—Ал. Андр. *Красильникова*.

## Астраханское Благотворительное Общество.

Правленіе. Предсѣдательница—А. А. *Газенкамѣвъ*. Помощница ея—Л. К. *Хлыбникова*. Почетные члены: Астраханскій Губернаторъ, ген.-лейт. М. А. *Газенкамѣвъ*, *Павелъ*, еписк. Пензен. и Саранск.,

ген.-лейт. Ник. Ник. *Тевяшовъ*, У. А. *Тевяшова*, ген.-л., кн. Л. Д. *Вяземскій*, княг. Марія Влад. *Вяземская*, Ольга Ал-др. *Цеймернъ*, ген.-л., графъ Ник. Ал-бев. *Пратасовъ-Бихметевъ*, т. с. Ник. Ник. *Битненъ*, ст. с. А. А. *Филипповичъ*, Н. А. *Бурджаловъ*, Ф. П. *Неизвѣстновъ*, Е. К. *Часовникови*, М. П. *Часовниковъ*, Л. В. *Макаровъ*, П. М. *Пясецкій*. А. Н. *Тимашева*, В. Д. *Тимашевъ*, О. А. *Фонова*, А. В. *Макаровъ*, Е. В. *Буркина*, Н. П. *Григорьевъ*, И. И. *Губинъ*. Н. А. *Сипоженкови*, П. А. *Орѣховъ*, А. М. *Клищевъ* и А. М. *Солнъ*. Члены: попечительницы ремесленныхъ школъ и ихъ товарищи, попечительницы: школы глухонѣмыхъ, участковыя, дешевыхъ квартиръ и ночлежнаго дома. Казначей—*Ю. С. Малышевъ*. Секретарь—*Н. А. Закутовскій*. Кандидатъ—*А. А. Кюн*.

Представитель Правленія въ колоніи малолѣтнихъ преступниковъ—*Дан. Никит. Сергеевъ*.

Участковыя попечительницы и ихъ помощники:

- 1-го уч.—*Л. И. Лейтманъ*; Георг. Влад. *Максимовъ*.  
 2-го уч.—*М. И. Закутовская* (вакансія).  
 3-го уч.—*Аделаида Арс. Дембичская*; *И. И. Тизенгаузенъ*.  
 4-го уч.—*Софья Ив. Ковальджи*; *К. Н. Стоцкій*.  
 5-го уч.—*Эмил. Герм. Головина*; *А. А. Липскій*.  
 6-го уч.—*Евгенія Фед. Петрова*; *Иванъ Матв. Бутковъ* и *Евг. Ал. Потъхинъ*.

## УЧРЕЖДЕНІЯ ОБЩЕСТВА

### 1. Мужская ремесленная школа.

(Полиц. площ., д. Атамжанова, № 15).

Попечительница—*Люція Карл. Хлбникова*; товарищъ ея—*И. Ф. Борейши*. Смотрительница—*Ал-дра Вас. Шевелева*. Законоучитель, свещ. *В. И. Ермолаевъ*. Учительница—*Анна Павл. Шустова*. Врачъ—*А. А. Алъевъ*. Учитель пѣнія—*А. И. Алъбановъ*.

### 2. Женская ремесленная школа.

(Набережная Варвац. канала, д. № 34).

Попечительница—*Елизав. Мих. Виноградская*; помощникъ ея—*В. П. Воробьевъ*. Смотрительница—*Н. Г. Вучетичъ*. Законоучитель,

священ. Всевол. Ѳед. *Виноградовъ*. Учительница—В. К. *Миткевичъ*;  
Врачъ—М. А. *Мышкинъ*.

### 3. Школа глухонѣмыхъ дѣтей.

(Вейперская площ., д. Мелехина).

Попечительница—В. В. *Швецова*; помощникъ ея—И. М. *Буткова*.  
Учитель—Петръ Ал-др. *Рышкинъ*; мастера: переплетнаго—Конст. Ал-др.  
*Рышкинъ*, сапожнаго—Ал-дръ Вас. *Киселевъ*, Смотрительница—Праск.  
Ив. *Кубицкая*.

### 4. Дѣтская больница.

(Набер. Варнаціенскаго капала, соб. домъ).

Попечительница—Адел. Никол. *Чертисова*; помощникъ ея—  
Х. Н. *Сергѣевъ* и врачъ М. А. *Мышкинъ*. Смотрительница—Ольга Григ.  
*Сметанина*.

### 5. Дешевыя квартиры.

(3 уч., Покровская площадь).

Попечительница—Анна Дмитр. *Куртшишкова*; помощникъ ея—  
П. И. *Щепотъевъ*.

### 6. Воробьевская дешевая столовая.

(3 уч., Покровская площадь).

Попечительница—П. П. *Воробьева*; помощникъ ея—Ник. Андр.  
*Закутовскій*. Смотрительница—А. О. *Пьцова*.

### 7. Женскій ночлежный домъ.

(Противъ крѣпости, 1 участ., собств. домъ).

Попечительница—А. Х. *Григорьева*; помощникъ ея—Ал-ѣй Мих.  
*Солнъ*. Смотрительница—Н. С. *Савченко-Вьяльска*.

При женскомъ ночлежномъ домѣ: а) ясли для дневнаго приюта  
дѣтей. Надзирательница—*Голыкова*; б) дѣтскій садъ. Главная руково-  
дательница—А. М. *Аппенбергъ*.

### Мѣстное Управленіе Россійскаго Общества Краснаго Креста.

Предсѣдатель, ген.-лейт. Мих. Ал-др. *Газеткамтцъ*. Товарищъ  
предсѣдателя, д. ст. с. Ал-дръ Герм. *фонъ-Бринкманъ*. Почетные члены:  
*Богоность*, архіеп. Новгород. и Старорус., *Павелъ*, еписк. Пензен. и

Сарап., т. с. Н. Н. *Бинпенъ*, ген.-л. Н. М. *Цеймернъ*, и ген.-л. Н. Н. *Тевяшовъ*. Члены Управленія: прот. Г. Я. *Шальмовъ*, В. І. *Рушевскій* (онъ же казначей), П. О. *Зубовичъ* (онъ же кандидатъ казначей), Харл. Ник. *Хлыбниковъ*, Д. Ф. *Хомутовъ*, Ф. П. *Неизвѣстновъ*, В. И. *Смирновъ* и Р. Р. *Ховенъ*.

Дѣлопроизводитель—Ив. Макс. *Стрижесъ*.

### Совѣтъ Общины сестеръ милосердія.

Попечительница—Анна Адольф. *Газенкаммфъ*.

Члены Совѣта: Конст. Ив. *Горшиковъ*. Соф. Ив. *Ковальджи* и Евд. Ал-др. *Малышева*.

Секретарь Совѣта—Ив. Макс. *Стрижесъ*.

Завѣдывающей Общиною, дкт.-мед. Илья Павл. *Ильинъ*.

Духовникъ Общины, свищ. Ал-дръ Ал-вев. *Зоринъ*.

Старшая сестра—Марія Петр. *Каринская*.

### Окружное Правленіе Общества спасанія на водахъ.

Почетные члены: сенаторъ, т. с. Н. Н. *Бинпенъ*, ген.-лейт. князь Л. Д. *Вяземскій* и от. к.-адм. Ал-дръ Ѳом. *Эльсбергъ*.

Правленіе. Предсѣдатель—Губернаторъ; товарищъ его: от. кап. 1-го ранга Ниль Вас. *Черкасовъ*. Члены: ст. с. И. К. *Петровъ*, ст. с. Д. Ф. *Хомутовъ*, к.ас. Г. Д. *Полумордовитовъ*, от. кап. Ѳеод. Ал-др. *Дембицкій*, лич. поч. гражд. Ѳед. Стоп. *Малышевъ*; членъ казначей Серг. Ѳед. *Кузнецовъ*; секретарь, Ив. Макс. *Стрижесъ*.

### Попечительство о бѣдномъ учащемся юношествѣ.

Почетные члены: Л. И. *Абезьянинъ*, Г. Н. *Абеловъ*. С. М. *Аладжаловъ*, Астраханское Общество Взаимнаго Кредита, П. П. *Барановъ*, М. П. *Бекунова*, А. П. *Вейнеръ*, П. П. *Вейнеръ*, Н. А. *Длинбергъ*, Н. Н. *Жижинъ*, М. В. *Зайтовскій*, М. И. *Копинъ*, А. Н. *Кселевъ*, Г. С. *Ліонозовъ*, Е. М. *Макарова*, Л. В. *Макаровъ*, А. В. *Орѣхова*, А. А. *Орѣхова*, П. А. *Орѣховъ*, Б. Е. *Поповъ*, графъ Н. А. *Пратасовъ-Вахметевъ*, Н. А. *Сажымкова*, И. Г. *Сергеевъ*, В. И. *Смирновъ*, Г. О. *Сунукъ*, П. А. *Табаковъ*, В. Д. *Тарасовъ*, У. А.



*Тевляшова, И. К. Федоровъ, М. Ф. Федоровъ, Н. П. Хльбникова, Х. Н. Хльбниковъ, М. П. Часовниковъ, В. И. Чурбаковъ, Е. А. Чурбани и А. И. Шемякинъ.*

**ПРАВЛЕНІЕ.** Предсѣдательница—Анна Адольф. *Газенкаммфъ*; товарищъ ея—(вакансія). Члены: Ал-дръ Пѣтр. *Далингеръ* (онъ же казначей), С. А. *Богатыревъ* (онъ же секретарь) и Ник. Вас. *Лавровъ*. Кандидатъ—Х. Н. *Хльбниковъ*.

Члены ревизіонной комиссіи: М. В. *Черкасовъ*, Ѳ. С. *Малышевъ* и А. А. *Филитовичъ*.

### Попечительство о безпріютныхъ дѣтяхъ.

(На Селеніи, близъ Покровской церкви).

Почетные члены: Мих. Ал-др. *Газенкаммфъ* и Анна Адольф. *Газенкаммфъ*.

**ПРАВЛЕНІЕ.** Предсѣдатель—Иванъ Никол. *Плотниковъ*. Члены пожизненные: Мих. Фед. *Федоровъ* (онъ же казначей) и Стеф. Нефед. *Морозова*; дѣйствительные: Мих. Павл. и Коцет. Павл. *Догадины*, Никол. Андр. *Зварыкинъ*, Харит. Ефрем. *Ефремовъ*, Ольга Фед. *Ильини*, Маріи Исаак. *Куликова* и Гавр. Фед. *Евдокимовъ*.

Члены ревизіонной комиссіи: Никиф. Ив. *Ильинъ*, Васил. Ив. *Чурбаковъ* и Ив. Евгр. *Бакулинъ*.

### Школа сиротскаго дома Попечительства о безпріютныхъ дѣтяхъ.

(На Селеніи, близъ Покровской церкви).

Смотрительница—Анна Ник. *Шабурова*. Законоучитель, свящ. Е. А. *Кочергинъ*. Учительницы школы: Маріи Федор. *Никифорова* и Антон. Ив. *Виноградова*; руководящія—Татьяна Андр. *Шеблинова*.

### Астраханское Отдѣленіе Попечительства Императрицы Маріи Александровны о слѣпыхъ.

Почетные члены: Ник. Ник. и Уст. Ал-др. *Тевляшова*, Ал-дръ Петр. *Далингеръ*, Пав. Ѳедор. *Крамеръ*, Ниль Степ. *Соколовъ* и Харит. Ефр. *Ефремовъ*.

Совѣтъ. Предсѣдатель, ген.-лейт. Мих. Ал-др. *Газенкаммфъ*. Вице-предсѣдатель, д. ст. с. Харл. Ник. *Хльбниковъ*. Уполномоченный—

Влад. Влад. *Полозовъ*. Члены: Анна Адольф. *Газенкаммфъ*, прот. Гавр. Яковл. *Палъмовъ*, ст. сов. Ив. Карп. *Петровъ*, ком. сов. Павелъ Андр. *Орѣховъ*, личн. поч. гр. Фед. Степ. *Мальшевъ* (онъ же казначей), Ив. Ник. *Плотниковъ*, Ник. Ант. *Красовскій* и Ив. Макс. *Стрижевъ* (онъ же секретарь).

### Астраханское отдѣленіе С.-Петербургскаго врачебнаго общества взаимной помощи.

(При хирургической лечебницѣ).

Предсѣдатель, дѣт.-мед. Л. М. *Буйко*. Члены Правленія: И. В. *Стрѣховъ* и М. А. *Мышкинъ*. Секретарь—Н. М. *Никольскій*.

### Елисаветинскій сиротскій домъ.

(Новые исходы, д. Губина).

Покровительница—Е. И. В. Великая Княгиня *Елисавета Феодоровна*.

Попечительство: куп. Ал-сѣй Мих. *Солнцъ*, прот. Капит. Васил. *Ястребовъ*, Григ. Григ. *Покровскій*, ст. сов. Конст. Мих. *Аммосовъ*, Никол. Катон. *Фоновъ*, Флоръ Петров. *Неизвѣстновъ*, Никол. Петров. *Григорьевъ*, Иванъ Иван. *Губинъ*, Егоръ Степ. *Куликовъ*, Конст. Петр. *Воробьевъ*, Ив. Петр. *Поляковъ*, Евг. Ал-др. *Бернардъ*, Ал-ѣй Анатол. *Алтевъ*, Марія Ал. *Солнца*, Евпрак. Ив. *Неизвѣстнова*, Ал-дра Христ. *Григорьева* и Марія Федор. *Бернардъ*.

### Школа Попечительства Елисаветинскаго сиротскаго дома.

Надзирательница—Тат. Вас. *Машерова*. Законоучитель, священ. Тих. Платон. *Березинъ*. Учительница—Клавд. Влад. *Владимірова*.

### Общество вспоможенія нупеческихъ принащниковъ.

(Полицейская ул., д. Джанумовой, № 32).

Почетный членъ—Гр. Игн. *Бредневъ*.

ПРАВЛЕНІЕ. Предсѣдатель—Як. Андр. *Карлъ*. Члены: Гавр. Федор. *Евдокимовъ*, Як. Егор. *Проптъ* и Петръ Сем. *Цейхенштейнъ*.

**Общество взаимнаго вспоможенія ремесленниковъ г. Астрахани.**

(При Ремесленной управѣ).

Предсѣдатель — Конст. Дмитр. *Егоровъ*. Казначей — Фед. Никол. *Пилыцевъ*. Секретарь — Викент. Франц. *Смолинскій*.

**Попечительство о бѣдныхъ духовнаго званія.**

(Зданіе Духовной Консисторіи, въ Кремлѣ).

Члены попечительства: прот.: И. М. *Туберозовъ* и П. Н. *Васильковскій*; свящ.: А. А. *Зоринъ*, Н. П. *Сластушенскій* (оцъ же казначей) и Д. А. *Ласточкинъ*; секретарь, діако. С. И. *Сластушенскій*.

**Епархіальный домъ призрѣнія вдовъ и сиротъ духовнаго званія.**

(2 уч., во дворѣ управлен. Спасо-Преображ. монастыря).

Комитетъ. Предсѣдатель, прот. Іоаннъ Мих. *Юштинъ*. Члены: свящ. Стеф. Ив. *Солертинскій* и свящ. Вас. Як. *Лебединскій* (оцъ же дѣлопроизводитель).

**Астраханскій Губернскій Комитетъ по призрѣнію пронаженныхъ.**Почетный членъ — *Сергій*, Еписк. Астрахан. и Енотаев.

Предсѣдатель — Губернаторъ. Члены: Аппа Адольф. *Газенкаммъ*, Х. Н. *Хлыбниковъ*, И. К. *Петровъ*, Г. Г. *Покровскій*, Н. К. *Фоновъ*, М. И. *Арустамовъ*, А. П. *Далингеръ*, П. И. *Мессароузъ*, И. Н. *Плотниковъ*, А. М. *Солинъ*, Ф. С. *Малышевъ*, А. Г. *Соколовъ* и А. А. *Альевъ*. Дѣлопроизводитель и казначей — А. А. *Кюи*.

**Пріютъ для прокаженныхъ.**

(Зданіе бывшей таможни).

Завѣдующій пріютомъ, врачъ А. А. *Альевъ*. Смотрительница — Люб. Евгр. *Дмитріевская*.

**Попечительство вдовъ и сиротъ Астраханской армянской епархіи.**

(Екатерининская ул., д. армянскаго собора).

Члены: священники — Геворкъ Теръ-Мкртчянъ *Миртумянъ*, Саркисъ Каранетьянъ *Бегазарянъ* и Арутюнъ Степанянъ *Лгубянъ* (оцъ же казначей).

## Высочайше утвержденное церковное Попечительство о бѣдныхъ армянахъ г. Астрахани.

(На Большихъ садахъ, домъ армянской богадѣльни, № 7).

Предсѣдатель, дѣйст. студ. Герес. Сем. *Соболевъ*; члены: священ. Гевор. *Мкртумьянцъ*, куп. Никит. Егор. *Телетовъ* (онъ же казначей), двор. Ал-дръ Артем. *Аваковъ*, куп. Абр. Яков. *Франгуловъ* и куп. Никит. Ив. *Ахвердовъ*.

### УЧРЕЖДЕНІЯ ПОПЕЧИТЕЛЬСТВА О ВѢДНЫХЪ АРМЯНАХЪ.

#### 1. Богадѣльня.

(Новосадная ул., собств. д., № 7).

Завѣдывающій—Ал-дръ Артем. *Аваковъ*.

#### 2. Мужская ремесленная школа.

(Петропавловско-армянская ул., д. № 27).

Завѣдывающій—Ал-дръ Артем. *Аваковъ*. Смотритель—Христ. Арт. *Камарьянцъ* (онъ же учитель армянскаго языка). Законоучитель, священ. Фаддей Григор. *Коржеянцъ*. Учительница русскаго языка и ариѳметики—Елизавета Герас. *Алишдарова*. Учитель столярнаго ремесла—Григ. Ник. *Гулязовъ*.

### ПОПЕЧИТЕЛЬСТВО О ВѢДНЫХЪ ТАТАРАХЪ Г. АСТРАХАНИ.

(Персидская ул., д. Калантарянцъ, № 17).

Почетные члены: ген.-лейт. Мих. Ал-др. *Газенкамисъ*, ген.-лейт. Ник. Ник. *Тевяшовъ*. Оренбур. муфтій Мухамедъяръ Мухамедшариповичъ *Султановъ*, почт. почт. гражд. Ишмухамедъ Абдулманнов. *Дебердеевъ* и почт. почт. гражд. Мухамедъ-Юсуфъ Мухамедъ-Аминовичъ *Дебердеевъ*.

Правленіе. Предсѣдатель, личн. почт. гражд. Исхакъ Халиул. *Искендеровъ*. Казначей, куп. Ибраг. Вагап. *Нугаевъ*. Дѣлопроизводитель крест. Хабибулла *Умеровъ*. Члены правленія: указ. пмавъ Хаджи-Мухамедъ Баримъ *Ходжаевъ*, Хаджи-Муся Муртаз. *Бареевъ*, Мударриссъ-Мулла Абдрахманъ Исмаил. *Умеровъ*; кандидатъ предсѣдателя, куп. Мухамедъ-Фатыхъ Нурмухамед. *Тагировъ*; канд. казначея, крест. Хасянь Фатх. *Иртугановъ*; канд. дѣлопроизводителя, мѣщ. Мухамедъ-Сафа-Абдулъ *Каримовъ*; члены ревизіонной комиссіи: стар. ахунъ Мухтаръ *Салимовъ*, ахунъ Али-Мисудовъ и куп. Хаджи-Исмаилъ Набіев. *Халимовъ*.

# АСТРАХАНСКІЙ УЪЗДЪ.

М. В. Д.

Астраханско - Красноярскій уѣздный предводитель дворянства, ст. с., кам.-юнк. двора Его Величества Данилъ Никит. *Сергѣевъ*.

## Уѣздное отдѣленіе Комитета общественнаго здравія.

Предсѣдатель—уѣздный предводитель дворянства. Члены: уѣздный исправникъ, уѣздный врачъ и благочинный I округа.

## Уѣздное отдѣленіе оспеннаго Комитета.

Предсѣдатель—уѣздный предводитель дворянства. Члены: уѣздный исправникъ, уѣздный врачъ и благочинный I округа.

## Уѣздный Сѣздъ.

(2 уч., Паробичебургская ул., д. Джанумовой).

Предсѣдатель, д. ст. с. Серг. Яковл. *Гаргановъ*. Уѣздный членъ Окружнаго суда, ст. с. Мих. Христ. *Смоладовскій*. Секретарь, тит. с. Кон. Ив. *Михайловъ*. Переводчикъ, к. рег. Григ. Ал-др. *Безишовъ*.

Земскіе начальники: 1-го участка—к. секр. Конст. Ник. *Лейтманъ* (г. Астрахань); 2-го уч.—ст. сов. Фед. Конст. *Кисилевъ* (с. Началово); 3-го уч.—к. ас. Григ. Аван. *Буримовичъ* (с. Карантинное); 4-го уч.—подпор. запаса Адол. Каря. *Мейеръ* (хуторъ Дюргъ-Алтынь); 5-го уч.—ст. с. Генр. Стая. *Руткевичъ* (с. Яндыки); 6-го уч.—ст. сов. Ив. Ил. *Василловъ* (с. Чаганъ) и 7-го уч.—отст. подпор. Ал-дръ Ник. *Почепевъ* (с. Икряное).

## Уѣздное по воинской повинности Присутствіе.

(Армяно-Петропавловская ул., д. Ибрагимова).

Предсѣдатель—уѣздный предводитель дворянства. Члены: уѣздный исправникъ и отъ военнаго вѣдомства, шт.-кап. Вас. Степ. *Шаровъ*.

**Уѣздное Полицейское Управление.**

(Паробичебург. ул., д. Усейнова, № 23).

Уѣздный исправникъ, тит. с. Ал-дръ Петр. *Тодковский*; помощникъ его, н. с. Степ. Егор. *Матвѣевъ*. Секретарь, тит. с. Пав. Фед. *Троицкій*. Столоначальники: к. рег. Фед. Фед. *Серезниковъ* и к. секр. Ал-дръ Ал-ѣев. *Добронравовъ*. Регистраторъ, канц. служ. Пав. Андр. *Рожковъ*.

Становые пристава: 1-го стана—к. асе. Евген. Вас. *Тимофѣевъ* (въ с. Началовъ); 2-го стана—к. ас. Влад. Мях. *Логвиновъ* (въ с. Икрянномъ) и 3-го стана—н. с. Ник. Ал-ѣев. *Нижитскій* (въ нос. Форпость).

**Уѣздный распорядительный Комитетъ.**

Предсѣдатель—астраханскій полицеймейстеръ. Члены: город. голова, представитель отъ военнаго вѣдомства и чиновникъ особыхъ порученій при астраханскомъ губернаторѣ, г. сек. Ин. Ин. *Тизенгаузенъ*.

**В р а ч и.**

Уѣздный, старшій к. с. Мих. Гавр. *Ключаревъ*; уѣздные сельскіе, 1-го участка—н. ч. Ник. Егор. *Платоновъ* (с. Чаганъ) и 2-го участ.—Максѣ Гиршев. *Клемитнеръ* (с. Федоровское).

**Повивальныя бабки.**

1-го лечеб. участ.: Елиз. Фед. *Ткачевичъ* (въ с. Началовъ), Марса Исаев. *Федорова* (въ с. Чаганъ); 2-го врач. уч.: Сераф. Степ. *Ватюшина* (въ с. Федоровскомъ) и Ол. Петр. *Александрійская* (въ с. Яндыкахъ).

**В е т е р и н а р ы.**

Сверхштат. ветерин. н. ч. Ник. Григ. *Тарушинъ*, Петръ Ст. *Селенъ* (на Форпостѣ), н. сов. Донатъ Виктор. *Корсакъ* и Болесл. Доминик. *Буляновскій* (с. Яндыки).

**Почтово-телеграфныя учрежденія.**

Въ ст. **Городо - Форпостинской** (Атаманской), почтово-телеграфное отдѣленіе. Начальникъ, к. ас. Конст. Сем. *Войцеховичъ*. Надсмотрщикъ, н. ч. Ив. Филип. *Соловцовъ*. Почтово-телегр. чиновникъ VI-го разряда, н. ч. Дм. Даш. *Дериниско*.

На **Бирючьей кость**, телеграфная контора. Начальникъ, и. сов. Ник. Иван. *Благодаровъ*. Надсмотрщикъ, и. ч. Степ. Федор. *Пановъ*.

Въ с. **Яндыкахъ**, телеграфное отдѣленіе. Начальникъ, к. секр. Сем. Ал-ѣв. *Цыбсвовъ*. Надсмотрщикъ, к. рег. Мих. Фед. *Опаринъ*. Почтово-телеграфный чиновн. VI-го разр. и. ч. Конст. Ал-др. *Александровскій*.

**Атаманская телефонная станція**. Надсмотрщикъ, к. рег. Вел. Ал-ѣв. *Сергѣевъ*.

### М. Ф.

**Податной инспекторъ**, тит. с. Ив. Адольф. *Штурмъ-де-Штремъ*; помощникъ его, губ. секр. Ал-дръ Ал-др. *Соколовскій* (и. д.).

### Уѣздное податное Присутствіе.

(Набережная Варшавскаго канала, д. Асатурова).

Предсѣдатель, тит. с. Пав. Ив. *Щепотъевъ*. Члены: купцы—Ив. Вас. *Беззубиковъ*, Зин. Степ. *Бьялевъ*, Мих. Фед. *Федоровъ*, Ив. Ил. *Копоновъ*, Дмитр. Вас. *Прусовъ* и Григ. Ник. *Абсловъ*.

### Уѣздное по питейнымъ дѣламъ Присутствіе.

(5 уч., Армянско-Петропавловск. ул., л. Ибрагимова).

Предсѣдатель—уѣздный предводитель дворянства. Непремѣнный членъ—старшій помощн. надзирателя 1-го акцизнаго округа, к. ас. Левъ Львов. *Карбонеръ*. Члены: уѣздный исправникъ, уѣздный членъ Астрах. Окружнаго суда М. Х. *Смолдовскій* и земскій начальникъ 1-го участка к. секр. Конст. Ник. *Лейтманъ*.

### М. З. и Г. И.

**Лѣсничій**, тит. сов. Ник. Абр. *Шмидтъ*.

**Старшій смотритель** Басинскаго солянаго участка, к. ас. Ал-дръ Ильичъ *Ханжинъ*; Астраханскаго—горн. инженер., тит. с. Ник. Федот. *Киселевъ*.

## М. Ю.

**Товарищъ прокурора** по Астраханскому и Красноярскому уѣздамъ: кол. асс. Петръ Вас. *Марковъ*.

**Судебные слѣдователи.**

1-го участка—к. сов. Влад. Вас. *Турчиновъ* и 2-го уч.—тит. с. Мих. Сем. *Вернеръ*.

**Уѣздный членъ окружнаго суда**—ст. с. Мих. Христ. *Смолдовскій*.  
**Судебный приставъ**, тит. с. Сем. Ив. *Лебедискій*.

## М. Н. П.

**Начальная народныя училища въ уѣздѣ.**

**Началовское** одноклассное училище. **Законоучитель**, свящ. Архистархъ *Виноградовъ*. **Учитель**—Ал-дръ Вас. *Сидовскій*.

**Карантинное** училище. **Законоучитель**, свящ. Ив. Степ. *Орловъ*.  
**Учитель**—Пав. Иван. *Волосниковъ*; **помощн. учителя**—Ив. Андр. *Андреевъ*.

**Чаганское** училище. **Законоучитель**, свящ. Пав. Конст. *Петровъ*.  
**Учитель**—Влад. Ал-ѣев. *Зоринъ*.

**Намызякское** училище. **Законоучитель**, свящ. Сем. Вас. *Насѣдеевъ*.  
**Учитель**—Фед. Конст. *Шлякитъ*.

**Яндыновское** училище. **Законоучитель**, свящ. Иосифъ Фил. *Тодорскій*.  
**Учитель**—Влад. Сем. *Кирилловъ*.

**На Софійскомъ** стѣлянномъ заводѣ **Бекунова** (с. Башмаковка).  
**Учитель**—Петръ Степ. *Зиновьевъ*.

**На пристани г-ва бр. Нобель**. **Законоучитель**, свящ. Левъ *Благодаровъ*. **Учитель**—Евген. Ив. *Таворскій*.

**Астраханская исправительная земледѣльческая колонія.**

(Царевская волость, Астраханскаго уѣзда.)

**Правленіе**. **Предѣдатель Правленія**—предѣдатель окружнаго суда, д. ст. сов. Ал-дръ Мих. *Симоновъ*. **Члены**: прокуроръ астраханск.



окружнаго суда, ст. с. В. М. *Вакаръ*, председатель городского мирового съезда В. А. *Кочельковъ*, непрѣмѣнный членъ астрахан. приказа общест. призрѣнія П. А. *Каменскій*, представитель астрахан. благотвор. общества Д. Н. *Сергѣевъ*, Н. К. *Фоновъ*, директоръ тюремнаго комитета М. Г. *Голубевъ* (онъ же секретарь) и Г. Н. *Абсловъ* (онъ же казначей).

Директоръ колоній, личн. поч. гражд. Леон. Вас. *Кирилловъ*; воспитатели: двор. Ив. Вас. *Тарновскій* и Евг. Мих. *Пахомовъ*.

## Г. КРАСНЫЙ-ЯРЬ И УЪЗДЪ.

М. В. Д.

Астраханско-Красноярскій уѣздный предводитель дворянства.

(См. 78 стран.).

### Уѣздный Съездъ.

Предводитель, д. ст. с. Ишол. Франц. *Борейша*. Членъ астрахан. окружнаго суда по уѣзду—над. с. Пав. Ив. *Араксеевъ*. Городской судья, ст. с. Тим. Ив. *Тетюшиновъ*. Секретарь, к. ас. Ник. Павл. *Турчиановъ*. Переводчикъ киргизскаго языка—(вакансія).

Земокіе начальники: 1-го участка—ст. с. Влад. Григ. *Островскій* (с. Вольш. Ганюшкино); 2-го уч.—к. сов. Мих. Игнат. *Соколовъ* (с. Теплинское); 3-го уч.—к. рег. Арт. Ник. *Сергѣевъ* (г. Красный-Яръ) и 4-го уч.—пор. зап. Ал-дръ Осип. *Смолянцовъ* (с. Разночинское).

### Уѣздное Полицейское Управление.

Уѣздный исправникъ, к. с. Ив. Степ. *Яременко*; помощникъ его, н. ч. Ив. Мих. *Барановъ*. Секретарь, н. ч. Вл. Вас. *Костинскій*. Отолоначальники: н. ч. Дав. Арт. *Крайновъ* и (вакансія).

Становые пристава: 1-го стана к. ас. Иванъ Егор. *Аврорскій* (г. Красный-Яръ) и 2-го стана—тит. с. Анат. Андр. *Пухальскій* (пос. Мал. Ганюшкинъ).

Полицейскій надзиратель г. Краснаго-Яра, н. ч. Ив. Ив. *Яковлевъ*.

**Уѣздное по воинской повинности Присутствіе.**

Предсѣдатель, д. ст. с. И. Ф. *Борейша*. Члены: уѣздный исправникъ и членъ отъ военнаго вѣдомства (по назначенію).

**Уѣздный распорядительный комитетъ.**

Предсѣдатель—уѣздный исправникъ. Члены: городской голова и отъ военнаго вѣдомства (по назначенію).

**В р а ч и.**

Городовой—и. ч. Казим. Ив. *Паутенисъ*; уѣздный—к. ас. Пав. Петр. *Громаковскій* и сельскій—п. ч. Ив. Вас. *Заченко*.

**Повивальныя бабки.**

Городская—Ираида Федор. *Востанская*; сельскія: Елиз. Павл. *Кошелева* (въ с. Петропавловскомъ), Марія Ал-ѣв. *Полына* (въ с. Кривобузанскомъ) и Агата Карл. *Устинова* (въ с. Никольскомъ).

Пунктовый ветеринаръ Внутренней Киргизской Орды—тит. с. Сорг. Григ. *Ферантозовъ*.

**Городская больница.**

Врачъ больницы—городовой врачъ. Смотритель, канц. служ. Вас. Павл. *Ивановъ*.

**Упрощенное городское управленіе.**

(Производятся выборы).

**Торговая Депутація.**

Члены: астр. мѣщ. Дм. Вас. *Турчаниновъ*, Егоръ Андр. *Сухачевъ* и Ив. Матв. *Виликовъ*.

Купеческій староста, куп. Илья Ал-ѣв. *Ветлугинъ*.

Мѣщанскій староста, мѣщ. Вас. Никит. *Егоровъ*.

**Городская бесплатная лѣчебница для приходящихъ.**

Завѣдывающій—(п. д.) город. врача Казим. Ив. *Паутенисъ*.

## Сиротскій Судъ.

Предсѣдатель — куп. Ив. Мих. *Недокуновъ*. Члены: куп. Иванъ Андреев. *Поповъ* и мѣщ. Андр. Евстаф. *Мокшевъ*. Письмоводитель — Андр. Ив. *Жковлевъ*.

## Почтово-телеграфныя учрежденія.

Въ г. Красномъ-Яру. Начальникъ, тит. сов. Дм. Яковл. *Ивановъ*; надомотрщикъ, н. ч. Мих. Ив. *Горбуновъ*.

На Петропавловскомъ промыслѣ. Начальникъ, г. секр. Порф. Ив. *Шумаевъ*; надомотрщикъ, н. ч. Кон. Кон. *Кайзеръ*.

## М. Ф.

## Уѣздное Казначейство.

Казначей, кол. сов. Матв. Герас. *Поповъ*. Бухгалтеръ, тит. с. Мих. Як. *Васильевъ*; помощникъ его, губ. секр. Ник. Петр. *Зубакинъ*.

## Сберегательная касса Государственного банка.

(При казначействѣ).

Завѣдывающій кассой — уѣздный казначей. Контролеръ, тит. сов. Мих. Як. *Васильевъ*.

Податной инспекторъ, в. ас. Ал-дръ Ал-др. *Павловъ*.

## Уѣздное податное Присутствіе.

Предсѣдатель — податной инспекторъ. Члены: по вильдейскому обложенію — городской голова, Илья Петр. *Соловьевъ*, Иванъ Ал-ѣев. *Тимофеевъ*, Спир. Кон. *Конделисъ*, Мих. Фед. *Грачевъ* и Григ. Ал-др. *Ларинъ*; по невилъдейскому — Е. Андр. *Сухачевъ*, Дм. Вас. *Турчаниновъ*, Фед. Мих. *Додоновъ*, Ив. Сем. *Михайловъ*, Ал-ѣи Вас. *Тылякинъ* и Хр. Гавр. *Лазаревъ*.

Предсѣдатель уѣзднаго по квартирному налогу присутствія — податной инспекторъ Ал-дръ Ал-др. *Павловъ*.

**Уѣздное по питейнымъ дѣламъ Присутствіе.**

Предсѣдатель — уѣздный исправникъ. Непременный членъ, кол. ас. Ал-дръ Гавр. *Орловъ*. Члены: земскій начальникъ 2-го уч. Красноярск. уѣзда и уѣздный членъ астрах. окружнаго суда по красноярскому уѣзду.

**М. Ю.**

Уѣздный членъ Астраханскаго Окружнаго Суда, над. сов. Пав. Ив. *Аракчеевъ*.

Судебный слѣдователь по г. Красному-Яру и уѣзду, тит. сов. Ник. Ал. *Евфорицкій*.

Городской судья, ст. с. Тимоф. Ив. *Тетюшиновъ*.

Нотариусъ — Пав. Осип. *Колосовъ*.

Судебный приставъ, канц. сл. Пав. Ал-др. *Сычевскій*.

**М. Н. П.****НАРОДНЫЯ УЧИЛИЩА.**

Въ г. Красномъ-Яру.

**3-хъ классное городское мужское училище.**

Учитель-инспекторъ, кол. ас. Вас. Петр. *Михайловъ-Дойниковъ*.  
Законоучитель, свящ. Ром. Яковл. *Романовъ*. Учителя: Ник. Емельян. *Пуховъ* и Серг. Петр. *Рубцовъ*.

**Приходское женское училище.**

Законоучитель, свящ. Романъ Яковл. *Романовъ*. Учительница — Пракс. Ал-ѣв. *Маклакова*.

**Въ уѣздѣ.**

Петропавловское училище. Законоучитель, свящ. Мих. *Кронидовъ*.  
Учитель, мѣщ. Петръ Конст. *Шилкинъ*.

Теплинское училище. Законоучитель, свящ. Стеф. Матв. *Низровъ*.  
Учитель — Петръ Ив. *Дучинъ*.

Никольское училище. Законоучитель, священн. Вас. Степ. *Проскуряковъ*. И. д. учительницы — Ал-дра. Вас. *Ськирина*.

Городская общественная библиотена.

Завѣдывающій, учитель гор. уч. Н. Е. *Пуховъ*.

## Г. ЕНОТАЕВСКЪ И УЪЗДЪ.

М. В. Д.

Чернояр-Енотаевско-Царевскій уѣздный предводитель дворянства, ст. с. Арх. Ив. *Борисоглыбскій* (прож. въ г. Черномъ-Яру).

Уѣздный Сѣздъ.

Предсѣдатель, ст. с. Сем. Григ. *Атабековъ*. Уѣздный членъ Астраханскаго Окружнаго суда по Енотаевскому уѣзду, над. сов. Спир. Ал-др. *Качиони*. Секретарь, п. ч. Вас. Вас. *Столяровъ*.

Земскіе начальники: 1-го участка — кол. секр. Ал-дръ Ал-др. *фонъ-Бринкманъ* (г. Енотаевскъ); 2-го уч. — губ. секр. Вл. Вас. *Фришманъ* (с. Никольское); 3-го уч. — кол. ас. Ал-ѣй Ник. *Соловьевъ* (с. Волхуны) и 4-го уч. — губ. секр. Мих. Ал-др. *Нечасовъ* (с. Селитренное).

Уѣздное по воинской повинности Присутствіе.

Предсѣдатель, ст. сов. Сем. Григ. *Атабековъ*. Члены: уѣздный исправникъ и уѣздный воинскій начальникъ.

Уѣздное Полицейское Управление.

Уѣздный исправникъ, от. шт.-кап. Конст. Сем. *Шаринъ*; помощникъ его, кол. секр. Ал-дръ Ив. *Соколовскій*. Секретарь, н. ч. Андр. Андр. *Яровенко*. Столоначальники: н. ч. Фед. Арт. *Кашеевъ* и н. ч. С. В. *Жуковъ*. Регистраторъ, к. рег. Мих. Георг. *Сергеевъ*.

Становые пристава: 1-го стана — губ. секр. Серг. Вас. *Робуизъ* (с. Никольское); 2-го стана — подп. зап. Ал-дръ Петр. *Юннинъ* (с. Волхуны) и 3-го стана — к. ас. Капитонъ Андр. *Кохановъ* (с. Харабали).

Начальникъ тюрьмы (и. д.) — кол. рег. Раф. Ал-ѣв. *Игнатеевъ*.

**Уѣздный распорядительный Комитетъ.**

Предсѣдатель—уѣздный исправникъ. Члены: уѣздный воинскій начальникъ и городской голова.

**Уѣздное отдѣленіе губернскаго комитета попечительнаго о тюрьмахъ общества.**

Предсѣдательствующій—уѣздный исправникъ. Директоры: уѣздный врачъ, городской голова, благочинный, уѣздный членъ окружнаго суда и товарищъ прокурора.

**Уѣздное отдѣленіе комитета общественнаго здравія.**

Предсѣдатель—уѣздный исправникъ. Члены: городской голова, городской врачъ и благочинный.

**Уѣздное отдѣленіе оспеннаго комитета.**

Предсѣдатель—уѣздный исправникъ. Члены: городской голова, уѣздный врачъ и благочинный.

**В р а ч и.**

Уѣздный (и. д.)—к. сов. Кива Овсѣев. *Пругеръ*; городской—Эмануиль Влад. *Томашевскій* и сельскіе: 1-го уч.—Шевель Янкел. *Штрэнбергъ* и 2-го уч.—Валер, Молхисед. *Калитарьялицъ* (с. Сасыколи).

Врачъ Васкунчакскаго солянаго промысла, тит. сов. Ипп. Ал-др. *Демитскій*.

**В е т е р и н а р ы.**

Магистръ ветер. наукъ Пав. Ив. *Бромбергъ* (г. Енотаевскъ); Влад. Мих. *Михайловъ* (с. Болхуны)\* и Никол. Ал-др. *Пигинъ* (с. Никольское).

**Г о р о д с к а я б о л ь н и ц а.**

Попечитель больницы—городской голова. Врачъ больницы—городской врачъ. Смотритель, канц. сл. Ант. Георг. *Логвинъ-Островскій*.

**П о в и в а л ь н ы я б а б к и.**

Уѣздныя: Варв. Ив. *Плеханова* (въ г. Енотаевскъ), Тат. Иван. *Макирова* (въ с. Харабалихъ), Екат. Ив. *Михайлова* (въ с. Болхунахъ), Елиз. Іосиф. *Димитріева* (въ с. Сасыколяхъ) и Агрип. Роман. *Ефимови* (въ с. Никольскомъ).

**Упрощенное Городское Управление.**

(Производятся выборы).

**Сиротскій Судъ.**

(Производятся выборы).

**Торговая Депутація.**Члены: мѣщ. Сем. Дм. *Михайловъ* и мѣщ. Ив. Гавр. *Држмушинъ*.Купеческій староста, куп. Сем. Ник. *Туркинъ*.Мѣщанскій староста, мѣщ. Степ. Ипол. *Ивановъ*.**Почтово-телеграфныя учрежденія.**Въ г. **Енотаевскѣ**, контора Начальникъ, к. ас. Серг. Ник. *Ягодинскій*; помощникъ его, кол. рег. Ал-ѣй Ал-др. *Калмыковъ*; надсмотрщикъ, н. ч. Ник. Дюн. *Еланскій*.Въ с. **Никольскомъ**, почтово-телеграфное отдѣленіе. Начальникъ, к. секр. Ив. Петр. *Рождественскій*; надсмотрщикъ, н. ч. Никита Фед. *Руденко*.Въ с. **Болхунахъ**, почтовое отдѣленіе. Начальникъ (и. д.), н. ч. Гануар. Никит. *Никитинъ*.На **Баскунчакскомъ озерѣ**, почтовая станція. Смотритель, н. ч. Конст. Иосиф. *Алехновичъ*.Въ ст. **Ветлянинской**, почтовое отдѣленіе. Начальникъ, н. ч. Ал-дръ Евламп. *Александровскій*.Въ ст. **Строглазинской**, почтовое отдѣленіе. Начальникъ (и. д.), н. ч. Петръ Вас. *Агриковъ*.Въ с. **Харабалахъ**, почтово-телеграфное отдѣленіе. Начальникъ, кол. рег. Пав. Ив. *Макаровъ*; почтово-телеграф. чиновн. VI разряда, н. ч. Петръ Аким. *Барышниковъ*.**М. Ф.****Уѣздное Казначейство.**Казначей, к. с. Сем. Андр. *Благовидовъ*. Бухгалтеръ, н. ч. Мих. Ив. *Бурмистровъ*; помощникъ его, н. ч. Ал-дръ Ив. *Благопривовъ*.

**Сберегательная касса Государственного банка.**

(При казначействѣ).

Завѣдывающій кассой—уѣздный казначей.

Податной инспекторъ, к. с. Ник. Влад. *Житовъ*.**Уѣздное податное Присутствіе.**

Предсѣдатель—податной инспекторъ Ник. Влад. *Житовъ*, Члены: по гильдейскому обложенію: купцы—Як. И. *Ивановъ*, Мих. Петр. *Кулигинъ*, Ег. Илар. *Мацѣевскій*, Ал-ѣй Вас. *Скачковъ*, Пет. Вас. *Шаровъ* и Ник. Мих. *Киселевъ*; по негильдейскому обложенію: мѣщане—Ал-ѣй Ив. *Ботовъ*, Петръ Дм. *Сидоровъ* и Ив. Ив. *Гурболковъ 2-й*, Фед. Ив. *Сысуевъ*, Ив. Гавр. *Дряхлушинъ* и Митр. Ив. *Селиверстовъ*.

Предсѣдатель уѣзднаго по квартирному налогу присутствія—податной инспекторъ Ник. Влад. *Житовъ*.

**Уѣздное по питейнымъ дѣламъ Присутствіе.**

Предсѣдательствующій, ст. сов. Сем. Гр. *Атабековъ*. Непремѣнный членъ, кол. ас. Пав. Ил. *Щербаковъ*. Члены: уѣздный членъ астраханск. окружнаго суда С. А. *Качони*, земскій начальникъ 1-го участка А. А. *фонъ-Бринкманъ* и уѣздный исправникъ К. С. *Шаринъ*.

**М. З. и Г. И.****Баскунчакскій и Чапчачинскій соляные промыслы.**

Старшій смотритель, горный инжен., кол. ассес. Митроф. Ал-др. *Чернолиховъ*.

**М. П. С.****Баскунчакская желѣзная дорога.**

(Ст. Владиміровка).

Начальникъ, к. с., инжен. пут. сообщ. Конст. Кузьм. *Яковлевъ*.  
Начальникъ службы тяги, замѣститель начальника дороги, инж.-техн.



кол. секр. Бор. Ал-др. *Ассъ*. Завѣдующій службою ремонта пути и зданій, инж.-техн. В. А. *Яксонъ*. Правитель дѣлъ — Петръ Михайл. *Волоховъ*. Главный бухгалтеръ — Влад. Ал-ѣв. *Зуевъ*. Кассиръ — Ив. Аван. *Нечаевъ*. Завѣдующій телеграф., тит. сов. Ф. Ф. *Самовичъ*. Старшій врачъ, лѣкарь Бор. Абр. *Кринкинъ*.

### М. Ю.

Уѣздный членъ Астраханскаго Окружнаго Суда, над. сов. Спир. Ал-др. *Кациони*.

### Судебные слѣдователи.

По г. Енотаевску и уѣзду: 1-го уч. — кол. сов. Пет. Мих. *Сироткинъ* и 2-го уч. к. секр. Петръ Ис. *Мельниковъ*.

Судебный приставъ, к. ас. Діонис. Вас. *Поповъ*.

### М. Н. П.

### НАРОДНЫЯ УЧИЛИЩА.

Въ г. Енотаевскѣ.

#### 2-хъ классное городское мужское училище.

Учитель, завѣдывающій училищемъ, над. с. Сем. Петр. *Ивановскій*. Законоучитель, протоіер. Ал-дръ Андр. *Иконничій*. Учитель — Вас. Андр. *Коробко*.

#### Приходское мужское училище.

Законоучитель, свящ. Пав. Ал-ѣв. *Ильинъ*. Учитель — Дмитр. Осип. *Ляповъ*.

#### Приходское женское училище.

Законоучитель, свящ. П. А. *Ильинъ*. Учительница — Манефа Петр. *Черняева*.

### Въ уѣздѣ.

**Сасыкольское** 2-хъ классное училище. Законоучитель, свящ. Іоаннъ *Ильинскій*. Учителя: (вакансія) и Ив. Григ. *Половцевъ*.

**Сасыкольское** одноклассное женское училище. Законоучитель, свящ. Іоаннъ *Ильинскій*. Учительница — Марія Павл. *Уметова*.

**Селитренное** одноклассное училище. Законоучитель, свящ. *Иаковъ Оаворскій*. Учитель—Викторинъ *Ив. Осиповъ*.

**Золотухинское** одноклассное училище. Законоучитель, свящ. *Мих. Крестелевскій*. Учитель—Еф. *Исаевъ Федоровъ*.

**Пироговское** одноклассное училище. Законоучитель, свящ. *Ив. Андр. Иконникий*. Учитель—Матв. *Давидъ Калдаевъ*.

**Ново-Никольское** одноклассное училище. Законоучитель, священ. *Ал-дръ Граниковъ*. Учитель—Евр. *Мих. Пахомовъ*.

**Харабалинское** мужское училище. Законоучитель, священ. *Порф. Никиф. Робустовъ*. Учитель—Дм. *Як. Щеткичъ*.

**Харабалинское** женское училище. Законоучитель, священ. *Порф. Никиф. Робустовъ*. Учительница—Над. *Никиф. Робустова*.

**Болхунское** училище. Законоучитель, свящ. *Георгій Анисимовъ*. Учитель—Еф. *Петр. Червичко*.

**Пришибинское** училище. Законоучитель, свящ. *Вас. Макар. Вознесенскій*. Учительница—Раиса *Осип. Писарева*.

**Никольское** мужское училище. Законоучитель, свящ. *Стеф. Иван. Проскуряковъ*. Учитель—Як. *Пав. Мартымовъ*.

**Никольское** женское училище. Законоучитель, свящ. *Стеф. Иван. Проскуряковъ*. Учительница—Ел. *Петр. Моисеева*.

## Г. ЧЕРНЫЙ-ЯРЬ И УЪЗДЪ.

М. В. Д.

**Чернояр-Енотаевско-Царевскій уѣздный предводитель дворянства.**  
(См. 86 стран.)

### Уѣздный Сѣздъ.

Предсѣдатель, кол. асс. *Серг. Павл. Шульцъ*. Уѣздный членъ Астраханскаго Окружнаго Суда по Черноярскому уѣзду, ст. с. *Ал-дръ Ник. Ландышевъ*. Секретарь, кол. рег. *Левъ Ник. Лобовичъ*. Переводчики: калмыцкаго языка, н. ч. *Дорджи Манджигевъ* и *Эльвашъ Эрендженовъ*.

Земскіе начальники: 1-го участка—г. секр. Всев. Ник. *Полторацкій* (г. Черный-Яръ); 2-го уч.—к. сов. Гр. Пав. *Квашининъ* (с. Каменный-Яръ, почт. ст. Вязовка); 3-го уч.—пор. зап. Петръ Фед. *Куликовъ* (с. Свѣтлый-Яръ); 4-го уч.—пор. зап. Ник. Иван. *Макаровъ* (с. Тундутово); 5-го уч.—вакансія (с. Киселево) и 6-го уч.—пор. зап. Бор. Георг. *Ефремовъ* (с. Ремонтное).

### Уѣздное Полицейское Управление.

Уѣздный исправникъ (и. д.), кол. секр. Ник. Мих. *Анненковъ*; помощникъ его (и. д.), н. сов. Ник. Ал-ѣв. *Зодіевъ*. Секретарь, н. ч. Ив. Ив. *Череминъ*. Столоначальники: н. ч. Влад. Ник. *Замятинъ* и Яковъ Андр. *Легошинъ*. Регистраторъ, н. ч. Вас. Ник. *Зодіевъ*.

Становые пристава: 1-го стана—губ. секр. Авксент. Ив. *Яременко* (с. Каменный-Яръ); 2-го стана—губ. секр. Петръ Федор. *Остроумовъ* (с. Свѣтлый-Яръ); 3-го стана—тит. с. Вас. Ермол. *Курносовъ* (с. Киселево), 4-го стана—к. секр. Венед. Андр. *Вилмашиковъ* (с. Ремонтное).

И. д. полицейскаго надзирателя г. Чернаго-Яра, н. ч. Аван. Ив. *Дуринъ*.

И. д. начальника тюрьмы, тит. с. Мих. Павл. *Бриллиантовъ*.

### Уѣздный распорядительный комитетъ.

Предсѣдатель—уѣздный исправникъ. Члены: уѣздный воинскій начальникъ и городской голова.

### Уѣздное отдѣленіе губернскаго Комитета попечительнаго о тюрьмахъ общества.

Предсѣдательствующій—уѣздный исправникъ. Директоры: уѣздный членъ окружнаго суда, товарищъ прокурора, предсѣдатель уѣзднаго съѣзда, уѣздный врачъ, благочинный, городской голова и купецъ Кузьма Мир. *Сучковъ*.

### Уѣздное отдѣленіе комитета общественнаго здравія.

Предсѣдатель—уѣздный исправникъ. Члены: городской голова, городской врачъ и благочинный.

**Уѣздное отдѣленіе оспеннаго комитета.**

Предсѣдатель—уѣздный исправникъ. Члены: городской голова, уѣздный врачъ и благочинный.

**Уѣздное по воинской повинности Присутствіе.**

Предсѣдатель—уѣздный предводитель дворянства. Члены: уѣздный воинскій начальникъ, подп. Г. Ф. *Зандрокъ* и уѣздный исправникъ кол. секр. Н. М. *Анненковъ*.

**В р а ч и.**

Уѣздный—н. ч. Георг. Людов. *фонъ-Ульманъ*; и. д. город. врача—ст. сов. Эд. Фед. *Дерингъ*; сельскіе: 1-го участка—н. ч. Пав. Ал-др. *Яковъ* (с. Свѣтлый-Яръ) и 2-го участка—(вакансія).

**В е т е р и н а р ы.**

Кол. сов. Ал-ѣй Егор. *Горнакъ* (с. Пріютное), н. ч. Адамъ Иосиф. *Наргелло* (с. Свѣтлый-Яръ), н. ч. Сам. Иоган. *Кельдеръ* (с. Киселево), н. ч. Ал-дръ Фед. *Стенановъ* (с. Аксай), н. ч. Ал-ѣй Петр. *Визгинъ* (г. Черный-Яръ), Ал-ѣй Иван. *Шиллеровъ* (с. Кресты), Ив. Акимов. *Павловскій* (с. Тундучово), н. ч. Дав. Ильичъ *Фейншмидтъ* (с. Элиста), Юрій Варф. *Янушевскій* (с. Ремонтное) и н. ч. Вик. Ник. *Колмаковъ* (с. Каменный-Яръ).

**П о в и в а л ь н ы я б а б к и.**

Уѣздныя: Мар. Иван. *Оеоктистова* (г. Черный-Яръ), Феод. Степ. *Волконская* (с. Старицкое), Зин. Иван. *Вакурова* (с. Ремонтное), Над. Дан. *Смирнова* (с. Свѣтлый-Яръ) и Пелаг. Петр. *Тышкиты* (с. Тундучово).

**Г о р о д с к а я б о л ь н и ц а.**

Врачъ больницы—и. д. город. врача ст. сов. Эд. Фед. *Дерингъ*. Смотритель, канц. служ. Ал-ѣй Ник. *Сутыринъ*.

**Г о л о щ а п о в с к а я б о г а д ь л ь н я.**

Смотритель—Яковъ. Степ. *Филимоновъ*.

**У п р о щ е н н о е Г о р о д с к о е У п р а в л е н і е.**

(Производятся выборы).

**Сиротскій Судъ.**

Предсѣдатель — город. голова: Члены: мѣщ. Мих. Петр. *Филимоновъ* и куп. Вас. Пав. *Чижиговъ*. Дѣлопроизводитель, тит. с. Никол. Никол. *Степановъ*.

Купеческій староста, куп. Ал. Мих. *Павловъ*.

Мѣщанскій староста, мѣщ. Мих. Яковл. *Шиндоровъ*.

**Почтово-телеграфныя учрежденія.**

Въ г. **Черномъ-Яру**, почтово-телеграфная контора. Начальникъ, к. ас. Мих. Петр. *Егоровъ*; помощникъ его, к. ас. Степ. Яковл. *Знаменскій*, Надсмотрщикъ, н. ч. Несторъ Ив. *Красновъ*. Почтово-телеграфн. чиновн. VI разр., неим. ч. Мих. Вас. *Ивановъ* и Ал-дръ Мих. *Егоровъ*.

Въ с. **Тундутовѣ**, почтово-телеграфное отдѣленіе. Начальникъ, г. секр. *Сахировъ*. Почтово-телеграфн. чиновн. VI-го разр., н. ч. Ал-ѣй Асан. *Ланкинъ*.

Въ с. **Крестахъ**, почтовое отдѣленіе. Начальникъ (и. д.), н. ч. Серг. Серг. *Миневъ*.

Въ с. **Киселевкѣ**, почтово-телеграфное отдѣленіе. Начальникъ, г. секр. Петръ Ив. *Горбуновъ*. Надсмотрщикъ, н. ч. Вас. Филип. *Соловцевъ*.

Въ с. **Вязовѣ**, почтовое отдѣленіе. Начальникъ, н. ч. Матв. Ал-ѣев. *Кіевскій*.

Въ с. **Ремонтномъ**, почтово-телеграфное отдѣленіе. Начальникъ, к. рег. Пав. Вас. *Васильевъ*. Надсмотрщикъ, к. рег. Ник. Митр. *Гордлевъ*.

Въ с. **Свѣтломъ-Яру**, почтовое отдѣленіе. Начальникъ (и. д.), к. рег. Ник. Яковл. *Касаткинъ*.

Помощникъ начальника губернскаго жандармскаго управления (онъ же завѣдуетъ жандармскимъ полицейскимъ управленіемъ Васкунчакской желѣзной дороги), подпол. Ал-дръ Андр. *фонъ-Гроссъ-Геймъ*.

**М. Ф.**

**Уѣздное Казначейство.**

Казначей, к. сов. Пав. Сем. *Трущевъ*. Бухгалтеръ, губ. секр. Дм. Вас. *Бяловъ*; помощники его: губ. секр. Ал-дръ Серг. *Карцевъ* и н. ч. Мих. Ал-ѣв. *Лобачевъ*.

**Сберегательная касса государственнаго банна.**

(При казначействѣ).

Завѣдывающій кассой (№ 332)—уѣздный казначей. Контролеръ — бухгалтеръ казначейства.

Податной инспекторъ, тит. с. Пав. Сем. *Чубаровъ*; помощникъ его, тит. с. Ал-сѣй Ѳед. *Юштинъ*.

**Уѣздное податное Присутствіе.**

Предсѣдатель — податной инспекторъ. Члены: по гильдейскому обложенію—Вас. Ал-ѣв. *Якунинъ*, Ал-дръ Мих. *Павловъ*, Петръ Ив. *Булгаковъ*, Мих. Еф. *Ереминъ*, Петръ Еф. *Крутовъ* и Пав. Ал-ѣв. *Полляскій*; по негильдейскому обложенію—Мих. Петр. *Филимоновъ*, Пет. Сем. *Клейменовъ*, Вас. Ник. *Андреевъ*, Андр. Дм. *Набойщиковъ*, Леонт. Гур. *Цибулинъ* и Пет. Вас. *Губинъ*.

Предсѣдатель уѣзднаго по квартирному налогу присутствія — податной инспекторъ, тит. с. Пав. Сем. *Чубаровъ*.

**Уѣздное по питейнымъ дѣламъ Присутствіе.**

(Дворянская ул., д. Василевской).

Предсѣдатель — уѣздный предводитель дворянства. Непремѣнный членъ, старшій помощникъ надзирателя 1-го акцизнаго округа, тит. сов. Цезарь Яковл. *Мощинскій*. Члены: уѣздный исправникъ, уѣздный членъ окружнаго суда и земскій начальникъ по назначенію съезда—Всев. Ник. *Полторацкій*.

**Городской общественный банкъ.**

Директоръ, мѣщ. Вас. Ник. *Андреевъ*; товарищи его, куп. Вас. Павл. *Чижиковъ* и мѣщ. Пав. Андр. *Михайловъ*. Бухгалтеръ, отст. стар. полк. писарь Феликсъ Ив. *Вашкевичъ*.

## М. Э. и Г. И.

Царево-Черноярскій лѣсничій, к. секр. Карлъ Карл. *Хрионовичъ*.

Тенгутинскій лѣсничій, тит. с. Вас. Вас. *Шумковъ*; помощникъ его, г. секр. Влад. Петр. *Кутеновъ* (урочище Тенгута, Чернояр. уѣзда).

Яшукульскій лѣсничій, к. секр. Яковъ Григ. *Бабковъ*; помощникъ его, лѣсп. кондукт. Ярна Наран. *Нарановъ* (с. Элиста, Чернояр. уѣзда).

## М. Ю.

Товарищъ прокурора, н. сов. Гавр. Ив. *Любимовъ*.

Уѣздный членъ Астраханскаго Окружнаго Суда, ст. с. Ал-дръ Ник. *Ландышевъ*.

## Судебные слѣдователи.

1-го участка—тит. с. Пав. Фед. *Лебедевъ* (г. Черный-Яръ) и 2-го участка—к. секр. Мих. Павл. *Георгиевскій* (с. Ремонтное).

Судебный приставъ, т. сов. Вас. Ив. *Дьяконовъ*.

## М. Н. П.

Инспекторъ народныхъ училищъ Черноярскаго, Енотаевскаго и Царевскаго уѣздовъ, ст. с. Петръ Феод. *Поповъ* (г. Черный-Яръ).

## НАРОДНЫЯ УЧИЛИЩА.

Въ г. Черномъ-Яру.

2-хъ классное городское мужское училище.

Завѣдывающій училищемъ, н. сов. Вас. Ал-др. *Замятинъ*. Законоучитель, свящ. Николай *Алимовъ*. Учитель—Никол. Мих. *Муравинъ*; помощникъ его—Фед. *Мельниковъ*.

Приходское мужское училище.

Законоучитель, свящ. Виталій *Кутлинскій*. Учитель—Арк. Ник. *Румянцевъ*.

**Приходское женское училище.**

Законоучитель, свящ. Вит. Мих. *Кутлинскій*. Учительница—Елиз. Вас. *Замятина*.

**Въ уѣздѣ.**

**Киселевское** 2-хъ классное училище. Законоучитель, свящ. Евг. Ал-др. *Незнаевъ*. Учителя: Ал. Ив. *Лазаревъ* и Фед. Афан. *Курносозъ*.

**Приютинское** одноклассное училище. Законоучитель, свящ. Феод. *Лушневъ*. Учитель—Фед. Ив. *Мусоринъ*.

**Кормовское** одноклассное училище. Законоучитель свящ. Вас. Ив. *Кряжимскій*. Учитель—Пет. Ив. *Блялковъ*.

**Тундутовское** одноклассное училище. Законоучитель, свящ. Павелъ *Петтковъ*. Учитель—Ал-ѣй Ив. *Шолоховъ*.

**Крестовское** одноклассное училище. Законоучитель, свящ. Ал. Ал-др. *Смирновъ*. Учитель—Григ. Никиф. *Костевъ*.

**Соленозаймищенское** мужское училище. Законоучитель, свящ. Феод. Ив. *Ястребовъ*. Учитель—Ник. Дав. *Калдаевъ*.

**Соленозаймищенское** женское училище. Законоучитель, свящ. Феод. Ив. *Ястребовъ*. Учительница—Ал-дра Ив. *Кочетовская*.

**Поповицное** училище. Законоучитель, свящ. Пав. Ал-др. *Гамбургозъ*. Учительница—Павла Мин. *Доброуравова*.

**Солодниковское** мужское училище. Законоучитель, свящ. Вяч. Серг. *Соллертинскій*. Учитель—Гр. Степ. *Жиряковъ*.

**Солодниковское** женское училище. Законоучитель, свящ. Вяч. Серг. *Соллертинскій*. Учительница—Варв. Петр. *Данилевская*.

**Старицное** училище. Законоучитель, свящ. Ив. Ильичъ *Третьяковъ*. Учитель—Дмитр. Андр. *Яльничевъ*.

**Каменноярское** училище. Законоучитель, свящ. Евг. Ив. *Сластушенскій*. Учительница—Ал-дра Петр. *Феологова*.

**Больше-Чапурниковское** училище. Законоучитель, свящ. Михаилъ Аппол. *Травинъ*. Учитель—Мих. Петр. *Лукинъ*.

**Торговское** училище. Законоучитель, свящ. Тях. Ил. *Третьяковъ*. Учитель—Вас. Афан. *Бардъевъ*.



**Завѣтнинское училище.** Законоучитель — Ал-ѣй *Сперанскій*. Учитель — Дм. Ефр. *Смординовъ*.

**Ремонтинское училище.** Законоучитель, священ. Іоаннъ Павлов. *Нигровскій*. Учитель — Ив. Дем. *Пчельниковъ*.

**Свѣтлоярское 2-хъ классное училище.** Законоучитель, священ. Мих. Георг. *Аврорскій*. Учители: Вас. Мих. *Пахомовъ* и (вакансія).

**Ансайское училище.** Законоучитель, священ. Мих. Афан. *Покасовъ*. Учитель — Фед. Егор. *Сухиревъ*.

**Вязовское училище.** Законоучитель, священ. Вит. Вас. *Бенедиктовъ*. Учитель — Ефр. Ив. *Коробковъ*.

**Цацынское училище.** Законоучитель, священ. Діон. Гавр. *Елалскій*. Учитель — Ив. Степ. *Пышковъ*.

## Г. ЦАРЕВЪ И УѢЗДЪ.

### М. В. Д.

**Чернояр-Енотаевско-Царевскій уѣздный предводитель дворянства.**

(См. 86 стран.).

### Уѣздный Сѣздъ.

Предсѣдатель, ст. с. Ник. Ник. *Огневъ*. Уѣздный членъ Астрахан. Окружнаго Суда по Царевскому уѣзду, к. ас. Андр. Ал-ѣев. *Плетневъ*. Секретарь, к. ас. Ив. Гавр. *Бухвостовъ*.

**Земскіе начальники:** 1-го участка — тит. с. Фаустинъ Мих. *Отмаръ-Штейнъ* (сл. Владиміровка); 2-го уч. — н. с. Ант. Ив. *Новицкій* (г. Царевъ); 3-го уч. — к. секр. Ал-дръ Юл. *Вольфертъ* (с. Пришибъ); 4-го уч. — от. штаб.-кап. Петръ Оскар. *Паненгутъ* (с. Средне-Ахтубинское); 5-го уч. — к. секр. Ал-дръ Фед. *Юштинъ* (сл. Рахинка); 6-го уч. — ст. с. Оома Ал-ѣев. *Турневъ* (с. Калмыцкая-Балка); 7-го уч. — г. секр. Мих. Павл. *Ченцовъ* (с. Выково) и 8-го уч. — тит. с. Петръ Матв. *Фроловъ* (сл. Николаевская).

### Уѣздное Полицейское Управленіе.

Уѣздный исправникъ, кол. рег. Дм. Ник. *Кискинъ*; помощникъ его, н. с. Ал-ѣй Вас. *Соколовъ*. Секретарь, к. рег. Ант. Бол. *Тринцевичъ*.

Столоначальники: н. ч. Ал-дръ Ив. *Поляковъ* и Вас. Вас. *Жордаевъ*.  
 Регистраторъ, н. ч. Ал-ѣй Петр. *Бандыба*.

Становые пристава: 1-го стана—к. секр. Влад. Ник. *Павловскій* (сл. Владимировка); 2-го стана—г. секр. Фил. Исаак. *Климовъ* (с. Пришибъ); 3-го стана—к. секр. Ник. Павл. *Масловъ* (с. Средне-Ахтубинское); 4-го стана—(и. д.), подпор. зап. Ник. Вас. *Галковскій* (с. Выково) и 5-го стана—н. ч. Ив. Гр. *Ермаковъ* (сл. Николаевскал).

Полицейскій надзиратель г. Царева, тит. с. Пет. Ал-ѣев. *Крестовъ*.

Начальникъ тюрьмы (и. д.), фельдфр. зап. Мих. Дан. *Боровиковъ*.

#### Уѣздный распорядительный Комитетъ.

Предсѣдатель—уѣздный исправникъ. Члены: уѣздный воинскій начальникъ и городской голова.

#### Уѣздное отдѣленіе губернскаго Комитета попечительнаго о тюрьмахъ общества.

Предсѣдательствующій—уѣздный исправникъ. Директоры: уѣздный членъ, астраханскаго; окружнаго суда, товарищъ прокурора, помощникъ исправника, благочинный и городской голова.

#### Уѣздное отдѣленіе Комитета общественнаго здравія.

Предсѣдатель—уѣздный исправникъ. Члены: городской голова, благочинный и городской врачъ.

#### Уѣздное отдѣленіе оспеннаго Комитета.

Предсѣдатель—уѣздный исправникъ. Члены: городской голова, благочинный и городской врачъ.

#### Уѣздное по воинской повинности Присутствіе.

Предсѣдатель, ст. с. Н. Н. *Огневъ*. Члены: уѣздный исправникъ и уѣздный воинскій начальникъ.

Уѣздный землемѣръ, к. ас. Пав. Шрок. *Ильинко*.

**В р а ч и.**

Уѣздный, н. сов. Ал-дръ Влас. *Федоровъ*; городской — Христіанъ-Вольдемаръ Іогановичъ *Госъ* и сельскіе: 1-го участка — н. ч. Фил. Ник. *Кочетковъ* (с. Капустинъ-Яръ); 2-го участка — кол. сов. Исаакъ Срулев. *Мармелштейнъ* (с. Средне-Ахтубинское) и 3-го уч. — к. ас. Ник. Догин. *Никитинъ* (слоб. Николаевская).

**В е т е р и н а р ы.**

Н. ч. Ив. Христ. *Хачатуровъ* (г. Царевъ), кол. сов. Мих. Иван. *Братолобовъ* (с. Верхне-Ахтубинское), н. ч. Феликсъ Осип. *Дэвицъ* (с. Средне-Ахтубинское), кол. сов. Ант. Яков. *Бѣтковскій* (сл. Николаевская), сверхштатный ветеринаръ, тит. с. Рудольфъ Иван. *Влакъ* (сл. Николаевская), н. ч. Анат. Ник. *Лыкошинъ* (сл. Капустинъ-Яръ), н. ч. Вас. Ив. *Быликовъ* (с. Быково), н. ч. Ал-дръ Ник. *Петровскій* (с. Пришибъ), тит. с. Болеславъ Иван. *Урбановичъ* (сл. Владиміровка) и н. ч. Конст. Ал-др. *Мариакъ* (сл. Рахинка).

**Повивальныя бабки.**

Уѣздныя: Ольга Митр. *Варшаверъ* (г. Царевъ), Марія Ал-фев. *Ларионова* (сл. Николаевская), Евпр. Петр. *Александровская* (сл. Рахинка), Анна Егор. *Бѣлова* (сл. Капустинъ-Яръ), Римма Петр. *Солнцева* (с. Пришибъ) и Анна Андр. *Красильникова* (с. Средне-Ахтубинское).

**Городская больница.**

Врачъ больницы — городской врачъ. Смотритель, к. сл. Ал-ѣй Сысов. *Красный*.

**Упрощенное Городское Управленіе.**

(Производятся выборы).

**Сиротскій Судъ.**

Предсѣдатель — городской голова А. Л. *Жабинъ*. Члены: Кириллъ Михайл. *Поповъ* и Ив. Елис. *Кузнецовъ*. Секретарь — Федоръ Степан. *Нестеренко*.

Купеческій староста — Ив. Макс. *Конякинъ*.

Мѣщанскій староста — Петръ Вакул. *Новиковъ*.

## Почтово-телеграфныя учрежденія.

Въ г. **Царевѣ**, почтово-телеграфн. конт. VI-го класса. Начальникъ конторы, к. ас. Ал-дръ Ал-др. *Попковъ*; помощникъ его, к. ас. Сергѣй Вас. *Чардымскій*. Надсмотрщикъ, н. ч. Ал-дръ Игнат. *Гагинъ*.

Въ сл. **Владиміровкѣ**, почтово-телеграфн. конт. VI-го кл. Начальникъ конторы, к. ас. Ал-дръ Тих. *Калмышевъ*; помощникъ его, к. ас. Ал-дръ Ал-Фев. *Изнаирскій*. Надсмотрщикъ — Иванъ Ник. *Лебедевъ*. Почтово-телеграфн. чиновн. VI-го разр., н. ч. Вас. Ив. *Хряшевъ*.

Въ сл. **Николаевской**, почтово-телеграфн. конт. VI-го кл. Начальникъ конторы, н. сов. Ром. Руд. *Папкинъ*; помощникъ его, к. ас. Ал. Петр. *Никольскій*. Надсмотрщикъ, к. рег. Ал-дръ Мих. *Виноградовъ*.

Въ сл. **Капустиномъ-Яру**, почтово-телеграфн. отдѣленіе. Начальникъ отдѣлен., к. секр. Мих. Петр. *Пуртуровъ*. Почтово-телеграфн. чиновн. VI-го разр., н. ч. Ник. Мих. *Гавердовскій*.

Въ сл. **Рахинкѣ**, почтово-телеграфн. отдѣлен. Начальникъ отдѣлен., к. ас. Серг. Вас. *Яблонскій*. Надсмотрщикъ, н. ч. Степ. Сем. *Шариковъ*.

Въ с. **Средне-Ахтубинскомъ**, почтово-телеграфн. отдѣл. Начальникъ отдѣл., г. секр. Ал-дръ Влад. *Ивановъ*. Надсмотрщикъ, н. ч. Фед. Мих. *Дронинъ*.

Въ с. **Верхне-Балыклейскомъ**, почтовое отдѣл. Начальникъ отдѣл., тит. сов. Дмитр. Степ. *Александровъ*.

Въ с. **Быковѣ**, почтово-телеграфн. отдѣл. Начальникъ отдѣл., к. ас. Ал-ѣй Вас. *Пересыткинскій*. Почтово-телеграфн. чиновн. VI-го разр., кол. рег. Ник. Евдок. *Дмитріевъ*.

Въ с. **Калмыцкой Балкѣ**, почтово-телеграфн. отдѣлен. Начальникъ отдѣл., кол. секр. Аркад. Павл. *Дроздовъ*.

Въ с. **Пришибѣ**, почтово-телеграфн. отдѣлен. Начальникъ отдѣлен., к. рег. Ив. Вас. *Вирицевъ*. Почтово-телеграфный чиновникъ VI-го разр., н. ч. Изм. Ив. *Пороховъ*.

М. Ф.

**Царевское уѣздное Казначейство.**

Казначей: н. с. Ник. Викт. *Делекторскій*. Бухгалтеръ, н. ч. Пав. Андр. *Ветчинкинъ*; помощники его, н. ч. Петръ Андр. *Нервинъ* и н. ч. Вас. Федор. *Макаровъ* (прикомандированъ въ Казен. Палату).

**Сберегательная касса Государственнаго банка.**

(При казначействѣ).

Завѣдывающій кассой (№ 331)—уѣздный казначей. Контролеръ—бухгалтеръ казначейства.

**Николаевское уѣздное Казначейство.**

Казначей, н. с. Ив. Яковл. *Поповъ*. Бухгалтеръ, н. ч. Мих. Ив. *Сластухинскій*; помощники его: н. ч. Ег. Ник. *Вахметевъ* (и. д.) и н. ч. Серг. Фед. *Шелеховъ*.

**Податные инспекторы.**

1-го участка—н. с. Иванъ Конст. *Миловидовъ* и 2-го участка—г. секр. Ал-дръ Виссар. *Талантовъ*.

**Уѣздное податное Присутствіе.**

Предсѣдатель—податной инспекторъ 1-го участка, н. с. Ив. Конст. *Миловидовъ*. Члены: по гильдейскому обложенію—Иванъ Максим. *Коньякинъ*; Плат. Пр. *Коньякинъ*; Иванъ Ел. *Кузнецовъ*; Илья Степ. *Алтуховъ*, Шакиръ *Хасановъ* и Фед. Пав. *Борзуновъ*; по негильдейскому обложенію—Терен. Дан. *Кутгинъ*, Пав. Ал-ѣев. *Поповъ*, Фед. Андр. *Воробьевъ*, Тим. Фед. *Бажановъ*, Пет. Мат. *Гудковъ* и Фаля Хетдинъ *Мамашевъ*.

Предсѣдатель уѣзднаго по квартирному налогу присутствія—податной инспекторъ 1 участка, н. с. И. К. *Миловидовъ*.

**Уѣздное по питейнымъ дѣламъ Присутствіе.**

Непремѣнный членъ, помощникъ акцизнаго надзирателя 2-го округа—Ив. Ник. *Вогомолловъ*. Члены: уѣздный исправникъ, членъ окружнаго суда—А. А. *Плетневъ* и земскій начальникъ 2-го участка—А. И. *Новицкій*.

**Городской общественный банкъ.**

Директоръ—Фед. Ив. *Соловьевъ*; товарищи его: Ив. Троф. *Нильминовъ* и Зах. Троф. *Филоновъ*. Вухгалтеръ—Ив. Петр. *Петровъ*.

**М. З. и Г. И.**

**Царево-Черноярскій лѣсничій** (сл. стран. 96).

**Смотрители:** Елтонскаго солянаго промысла (онъ же завѣдывающій оброчными статьями) к. секр. Анат. Ал-др. *Соколовскій* (сл. Николаевская) и Владиміровской соляной пристани, губ. секр. Степ. Сем. *Дондуковъ* (сл. Владиміровка).

**Врачъ** Елтонскаго солян. промысла, тит. с. Иппол. Ал-др. *Деминскій*.

**М. Ю.**

**Товарищъ прокурора**, н. с. Ал-дръ Ив. *Истоминъ*.

**Уѣздный членъ Астраханскаго Окружнаго Суда**, н. сов. Андр. Ал-Фев. *Плетеневъ*.

**Городской судья** (сл. Николаевская), тит. с. Ив. Фед. *Дуугуль*.

**Судебные слѣдователи.**

1-го участка—тит. с. Влад. Ал-др. *Симойловичъ* (г. Царевъ); 2-го уч.—тит. с. Анат. Ст. *Романовскій* (сл. Николаевская) и 3-го уч.—тит. с. Тих. Ник. *Лугавевъ* (сл. Рахинка).

**Судебные пристава:** г. секр. Серг. Ив. *Ивановъ* и к. рег. Филар. Гр. *Подольскій*.

**Нотаріусъ** (сл. Николаевская)—Митроф. Ив. *Замятинъ*.

**Мѣстный Комитетъ Россійскаго Общества Краснаго Креста.**

**Предсѣдатель**, н. сов. Андр. Ал-Фев. *Плетеневъ*.

**Товарищъ предсѣдателя**, протоіер. Михайлъ *Рудневъ*.

**Члены:** н. с. Ант. Ив. *Новицкій*, капит. зап. Пет. Оск. *Паненгутъ*.

к. секр. Ал-дръ Ѳед. *Юштинъ*, г. секр. Мих. Павл. *Ченцовъ* и царев. куп. Вас. Ив. *Рыжковъ*.

### Николаевскій мѣстный Комитетъ Россійскаго Общества Краснаго Креста.

Предсѣдатель—земскій начальн. 8-го уч. Царевск. уѣзда Петръ Матв. *Фроловъ*; товарищъ предсѣдателя—мировой судья сл. Николаевской Ив. Ѳед. *Дагуль*; казначей—Ив. Як. *Поповъ*; члены: свящ. *Кулосовъ* и крест. *Сергеевъ*.

### Богадѣльня въ с. Верхне-Ахтубинскомъ.

Завѣдывающіе богадѣльней, учредители—крестьяне: Ив. Тимоф. *Орловъ* и Акилина Ив. *Сучкова*.

## М. Н. П.

### НАРОДНЫЯ УЧИЛИЩА.

Въ г. Царевѣ.

#### Городское 2-хъ классное мужское училище.

Завѣдывающій, в. ас. Андр. Ив. *Корневъ*. Законоучитель, свящ. Димитрій *Люстровъ*. Учитель—Мих. Петр. *Ермаковъ*.

Въ уѣздѣ.

**Слободо-Николаевское** 2-хъ классное училище. Законоучитель, свящ. Порф. Вас. *Веселовскій*. Учителя: Ник. Авиног. *Никифоровъ* и Ал-дръ Матв. *Лукоинъ*.

**Быковское** 2-хъ классное училище. Законоучитель, свящ. Иоаннъ Ѳед. *Успенскій*. Учителя: Гюс. Мих. *Корниловъ* и Ник. Викт. *Воронинъ*.

**Пришибинское** 2-хъ классное училище. Законоучитель, свящ. Петръ *Гороховъ*. Учителя: Пав. Ефим. *Харченко* и Вас. Дм. *Князевъ*.

**Пришибинское** одноклассное мужское училище. Законоучитель, свящ. Ал-дръ Тимоф. *Бѣлавинъ*. Учитель—Ал-дръ Як. *Щеткинъ*.

**Пришибинское** женское училище. Законоучитель, свящ. Ал-дръ *Православцевъ*. Учительница—Ел. Мих. *Макаровская*.

**Владиміровское** 2-хъ классное училище. Законоучитель, свящ. Фед. *Степиновъ*. Учитель: Мих. Егор. *Юртайкинъ* и Ал. Наум. *Ларионовъ*.

**Владиміровское** женское училище. Законоучитель -Евг. *Покровскій*.  
Учительница—Анаст. Ал-др. *Парадизова*.

**Владиміровское** училище. Законоучитель, свящ. Васил. Ал-дров. *Граниковъ*. Учитель—Ал-дръ Егор. *Юртайкинъ*.

**Молчановское** одноклассное училище. Законоучитель, свящ. Мих. Петр. *Юдинъ*. Учитель—Вас. Ал-фев. *Курбатовъ*.

**Слободское** одноклассное училище. Законоучитель, свящ. Мих. Як. *Романовъ*. Учитель—Вас. Тим. *Бурловъ*.

**Верхне-Балыклейское** одноклассное училище. Законоучитель, свящ. Ник. Андр. *Троцкий*. Учитель—Евг. Дм. *Исаевъ*.

**Средне-Погромное** одноклассное училище. Законоучитель, священ. Ник. Вас. *Поповъ*. Учитель—Як. Мак. *Козыниченко*.

**Бережновское** училище. Законоучитель, свящ. Георг. Ив. *Ардымскій*.  
Учитель—Григ. Ал-фев. *Курбатовъ*.

**Николаевское** мужское первое училище. Законоучитель, свящ. Ник. Орловъ. Учитель—Фед. Ив. *Дроновъ*.

**Николаевское** мужское второе училище. Законоучитель, священ. Ал-фй *Кулясовъ*. Учитель—Мих. Ив. *Честухинъ*.

**Николаевское** женское первое училище. Законоучитель, свящ. Ник. Ив. *Воронцовъ*. Учительница—Лидія Петр. *Богородицкая*.

**Николаевское** женское второе училище. Законоучитель—Дм. Ил. *Камегуловъ*. Учительница—Ел. Иван. *Успенская*.

**Кисловское** училище. Законоучитель, свящ. Аркад. *Юдинъ*. Учитель—Серг. Гр. *Черевичко*.

**Ново-Никольское** училище. Законоучитель, свящ. Ник. Ив. *Поповъ*.  
Учительница—Феокт. Ив. *Албанова*.

**Рахинское** мужское училище. Законоучитель, свящ. Петръ Тим. *Начиловъ*. Учитель—Як. Григ. *Мартыновъ*.

**Рахинское** женское училище. Законоучитель, свящ. Васил. Иван. *Никольскій*. Учительница—Ел. Аф. *Вочкарева*.



**Верхне-Погромное** училище. Законоучитель, свящ. Григ. Ильичъ *Гвоздевъ*. Учитель—Петръ Ник. *Петровъ*.

**Верхне-Ахтубинское** мужское училище. Законоучитель, свящ. Влад. *Розалиевъ*. Учитель—Мих. Дмитр. *Шигаевъ*.

**Верхне-Ахтубинское** женское училище. Законоучитель, свящ. Влад. *Розалиевъ*. Учительница—Анна Фокеев. *Савицьева*.

**Средне-Ахтубинское** мужское училище. Законоучитель, свящ. Викт. Петр. *Быстролетовъ*. Учительница—Ал-дра Вас. *Тычманин*.

**Средне-Ахтубинское** женское училище. Законоучитель, свящ. Викт. Петр. *Быстролетовъ*. Учительница—Ал-дра Ал-др. *Постылова*.

**Заплавинское** мужское училище. Законоучитель, свящ. Конст. Ив. *Доброправовъ*. Учитель—Вас. Ив. *Лавровъ*.

**Заплавинское** женское училище. Законоучитель, священ. Констант. Иван. *Доброправовъ*. Учительница—Капит. Павл. *Уметова*.

**Солодовское** училище. Законоучитель, священ. Ал-дръ Прохор. *Смирновъ*. Учитель—Ник. Гавр. *Лексинъ*.

**Колобовское** училище. Законоучитель, свящ. Ант. Як. *Панасевичъ*. Учительница—Елиз. Ал-др. *Смирнова*.

**Капустиноярское** мужское училище. Законоучитель, свящ. Вас. Емел. *Захаровъ*. Учитель—Ив. Ал. *Ефимовъ*.

**Капустиноярское** женское училище. Законоучитель, свящ. Вас. Емел. *Захаровъ*. Учительница—Ал-дра Лав. *Толмачева*.

**Пологозаймищенское** училище. Законоучитель, священ. Сергій *Лисинскій*. Учитель—Петръ Тимоф. *Кулаковъ*.

**Пролейское** училище. Законоучитель, священ. Васил. *Смирновъ*. Учитель—Ст. Ал. *Карповъ*.

**1-е Быковское** училище. Законоучитель, свящ. Сем. *Благовидовъ*. Учительница—Капит. Ив. *Жилыцева*.

**2-е Быковское** училище. Законоучитель, свящ. Сем. *Благовидовъ*. Учительница—Анаст. Ал-фев. *Воронина*.

## КАЛМЫЦКАЯ СТЕПЬ.

М. З. и Г. И.

## УЛУСНЫЯ УПРАВЛЕНІЯ.

## Малодербетевское.

Попечитель, кол. ас. Пав. Ал-фев. *Муликовскій*; помощники его: н. ч. Мих. Ал-фев. *Васильевъ*, г. секр. Андр. Яков. *Феликсовъ*, н. ч. Мих. Гр. *Лебедевъ* и н. ч. Пав. Гавр. *Шмаковъ*. Письмоводитель, пор. зап. Андрей Петр. *Мухинъ*.

Врачъ, н. ч. Пав. Ив. *Смирновъ*.

Акушерка-фельдшерица—Ольга Федор. *Фейтъ*.

Наставница школы—Василиса Арт. *Красильникова*.

Завѣдывающій южною частью Малодербетевского улуса, кол. ас. Дм. Семен. *Борисенко*; помощники его: губ. секр. Петръ Ал-фев. *Муликовскій* и н. ч. Вас. Вас. *Евстратовъ*.

Наставница школы—Мар. Конст. *Муликовская*.

Врачъ—Сем. Рафин. *Залъкинъ*.

## Александровско-Багацохуровское.

Попечитель, н. с. Ник. Ив. *Росинскій*; помощникъ его, г. секр. Филитеръ Конст. *Зосимовъ*. Письмоводитель, тит. с. Арк. Вас. *Лоцинскій*.

Наставница школы—Раиса Ал-др. *Израилева*.

Завѣдывающій Александровскимъ улусомъ, кол. ас. Аппол. Яковл. *Михельсонъ*; помощникъ его, кол. ас. Ник. Павл. *Мясниковъ*.

## Яндыко-Мочажное.

Попечитель, а. ас. Мих. Мих. *Витнеръ*; помощники его: кол. ас. Никол. Дормидонт. *Куломзинъ* и н. ч. Вячесл. Болеслав. *Бялецкій*. Письмоводитель, канц. сл. Мих. Ник. *Зодиевъ*.

Завѣдывающій лѣчебницею, лѣкарск. помощн., а. секр. Фриг. Андр. *Мещеряковъ*.

Фельдшерица-акушерка—Анна Осипов. *Зубовичъ*.

Наставница школы—Людмила Льв. *Фобанова*.

**Харахусовское.**

Попечитель, н. с. Ал-дръ Дм. *Соловкинъ*; помощникъ его, подпор. запаса армія Пет. Еф. *Рыдалевъ*. Письмоводитель, н. ч. Степ. Ив. *Ивановъ*.

**Эркетеневское.**

Попечитель, тит. сов Влад. Ал-др. *Зварковский*; помощники его: кол. рег. Григ. Иван. *Богдановъ* и губ. секр. Палладій Иван. *Розенъ*. Письмоводитель, к. секр. Фед. Ник. *Сивитовъ*.

Акушерка-фельдшерица—Ольгетъ *Дорджіева*.

Наставница школы—Тат. Дм. *Юркова*.

**Икицохуровское.**

Завѣдывающій улуоомъ, н. ч. Пав. Ив. *Ивановъ*; помощникъ его, к. ас. Конст. Викт. *Древскій*.

Наставница школы—Алина Куур. *Миткевичъ-Жолтокъ*.

Акушерка-фельдшерица—Тентенке *Полунова*.

**Калмыцкій базарь.**

И. д. попечителя—(вакансія).

**Ветеринарные инспектора Калмыцкой степи.**

Н. ч. Болесл. Домин. *Бульскій* (с. Яндыки, Астрах. уѣзда), к. секр. Ник. Ал-др. *Пигинъ* (с. Никольское, Епот. уѣзда), н. ч. Дав. Ил. *Фейншmidtъ* (пос. Элиста, Чернояр. уѣзда), н. ч. Петръ Стан. *Селенъ* (ст. Атаманская), н. ч. Ив. Иоак. *Павловскій* (с. Тундутово, Чернояр. уѣзда), н. ч. Никол. Григ. *Тарунинъ* (г. Астрахань), н. ч. Георг. Влад. *Безжановъ* (ур. Яшкуль) и н. ч. Мотсуиъ Ант. *Вейтъ* (с. Величавое, Ставроп. губ.).

**ВНУТРЕННЯЯ КИРГИЗСКАЯ ОРДА.****М. В. Д.****Временный Совѣтъ по управленію Ордою.**

(Въ Ханской ставкѣ).

Предсѣдатель, ст. с. Влад. Мих. *Лазаревскій*. Совѣтники: русскіе—к. с. Ал-дръ Андр. *Вербовъ* и тит. с. Мих. Вас. *Казинъ*; ордынскіе—

ордынецъ Утеш-Гали *Атамилзовъ* и (вакансія). Дѣлопроизводитель, (и. д.), и. ч. Ив. Сем. *Шукайло*; помощники его: старшіе—к. секр. Ал-дръ Ал-др. *Синсоковъ* и и. ч. Геннад. Апол. *Юшинъ*; младшіе:—и. ч. Ник. Вас. *Покровский* и и. ч. Викт. Роман. *Голодновъ*. Бухгалтеръ, и. ч. Дмит. Тимоф. *Голодновъ*; помощникъ его, к. секр. Ник. Григ. *Рослянский*. Переводчики: русскій—Кадымъ *Сармуллинъ* и ордынскій—(вакансія). Толмачъ—Магзумъ *Абдуллинъ*.

Чиновникъ для производства слѣдствій, губ. секр. Петръ Мих. *Полжнскій*.

### Полицейское Управленіе.

Полицеймейстеръ, к. сов. Ив. Ал-др. *Перфильевъ*.

Осмотритель ставочной тюрьмы, кол. рег. Ник. Андр. *Скворцовъ*.

### В р а ч и.

1-го участка—и. ч. Хапаитъ Займан. *Клунтъ* (Ханская ставка) и 2-го уч.—лѣкарь Вас. *Черняевъ*.

Повивальная бабка—Анастасія Григ. *Флавіеви* (Ханская ставка).

### Пунктовые ветеринары Внутренней Киргизской Орды.

Тит. сов. Сергѣй Григ. *Феринатовъ* (г. Красный-Яръ), тит. сов. Полев. Ал-др. *Казанскій* (Ханская ставка), тит. сов. Вяч. Федор. *Калькитейнъ* (с. Петропавловка, Самарской губерні.) и тит. сов. Эразмъ Эдуард. *Щенюоскій* (д. Новая Казанка).

### Почтово-телеграфное отдѣленіе.

Начальникъ отдѣленія, к. ас. Ал-дръ Вас. *Покровский*. Почтово-телеграфный чиновн. VI разр., и. ч. Тих. Герас. *Крюковъ*.

## М. Ф.

## Ордынское Казначейство.

Казначей, к. с. Яковъ Ал-Бев. *Смирновъ*. Бухгалтеръ, к. секр. Осипъ Апт. *Гембицкій*; помощникъ его, н. ч. Осипъ Ник. *Петровъ*.

Податной инспекторъ, к. секр. Султанъ Базкепъ Тлеумух. *Саматовъ*.

## М. З. и Г. И.

## Нарынское лѣсничество.

Лѣсничій, к. ас. Ив. Нестер. *Турецкій*; помощники его: г. секр. Ал-дръ Ив. *Волковъ* и к. рег. Стан. Фелик. *Одровонжъ-Петриковскій*.

## М. Н. П.

## Инспекція народныхъ училищъ Орды.

Инспекторъ 3-го округа, н. ч. Ал-бй Андр. *Воскресенскій*.

## Ставочное 2-хъ классное училище.

Завѣдывающей училищемъ—Арт. Зах. *Федоровъ*. Учитель—Иванъ Фед. *Левшинъ*. Законоучитель, свещ. Ал-бй Ив. *Троицкій*. Вѣроучитель—*Ахунъ-Хаджи-Галій-Гайсинъ*; учитель завѣдующій хозяйствомъ, Андр. Филип. *Филиповъ*.

## Ставочное женское училище.

Законоучитель, свещ. Ал-бй Ив. *Троицкій*. Вѣроучитель—Ахунъ Сафиулла *Абдуллинъ*. Завѣдывающая—Над. Евг. *Ширяева*. Помощница учительницы—Султанъ Хусни *Нуралиханова*. Завѣдующій хозяйств. частью—Андр. Филип. *Филиповъ*.

## Ставочное мектебе.

Завѣдующій—Ахунъ Сафиулла *Абдуллинъ*. Русскій классъ при ставочномъ мектебе. Учитель—н. ч. Секербай Идельбаевичъ *Чупановъ*.

**ВОЕННОЕ ВѢДОМСТВО.**

Начальникъ рыночной казачьей команды Астраханскаго № 1 коннаго полка, подполк. Дмитр. Вас. *Станковичъ*.

**ДУХОВНОЕ ВѢДОМСТВО.****Православнаго исповѣданія.**

Священникъ ставочной Александро-Невской церкви, Петръ Иван. *Троцкий*; діаконъ—Ив. Порфир. *Стрѣтенскій*.

**Магометанскаго исповѣданія.**

Указный мулла ставочной соборной мечети: 1-й—Хаджагалій *Гайсетъ* и 2-й мулла—Сафиулла *Абдуллинъ*.

**У Ч А С Т К О В Ы Я У П Р А В Л Е Н І Я.****Нарынская часть.**

(Канцелярія въ уроч. Кунгуръ-Бурукъ-Кумъ).

Правитель, Абдуль Каримъ *Нязовъ*; помощникъ его, ордин. Габдуль Садыкъ *Китоновъ*. Письмоводитель, н. ч. Мих. Ив. *Филкинъ*.

**Ш к о л а.**

(Въ дер. Новой Казанкѣ).

Учитель (н. д.), н. ч. Джималеддинъ *Мендалиевъ*.

Ново-Казанское медресе. Завѣдующій, ахунъ Гатаулла *Галикиевъ*.

Русскій классъ при медресе. Учителя: Ив. Мат. *Сироткинъ* и Джула *Габбасовъ*.

**Таловская часть.**

(Канцелярія въ поселкѣ Таловкѣ).

Правитель, султ. Нурумъ Кайришевичъ *Карабаевъ*; помощникъ его—орд. Ишангали *Байтургановъ*. Письмоводитель, п. ч. Иосифъ Феликс. *Бьлосоръ*.

Депутаты: по г. Новоузенску—Амирханъ *Хансултановъ*; по Новоузенскому уѣзду—Манце *Балимбаевъ*; на Чижинской дистанціи—орд. Утебали *Вердалиевъ*; при Таловскомъ форпостѣ—орд. Нурманъ *Досчановъ*.

**Школа.**

(Въ пос. Таловскомъ).

Учитель, Влад. Влад. *Цвѣтницкій*.

**Камышь-Самарская часть.**

(Канцелярія въ дер. Новой Казанкѣ).

Правитель (и. д.), в. секр. султ. Бахтыгирей Ахмедовичъ *Кулмановъ*, помощникъ его—орд. Нурмухамедъ *Сорбасовъ*. Письмоводитель, п. ч. Никол. Федор. *Курбатовъ*.

Депутаты: по внутренней дистанціи Урал. линіи—Курасай *Утеповъ* и на средней дистанціи—орд. Ибитулла *Исенбаевъ*.

**Школа.**

(Въ дер. Новой Казанкѣ).

Учитель—Ив. Матв. *Сиротовъ*.

**Торгунская часть.**

(Канцелярія въ Ханской ставкѣ).

Правитель—Батыръ-Ханръ Юсуновъ *Нилзовъ*; помощникъ его, орд. Алишали *Киденовъ*. Письмоводитель, Поликарпъ Захар. *Трушинъ*.

Депутаты: 2-го стана Царевского уѣзда—орд. Фазылъ *Бекма-хамедовъ* и на Суналяхъ—орд. Губдулла *Мукашевъ*.

**Школа.**

(Въ Ханской ставкѣ).

И. д. учительницы—Ал-дра Ив. *Троицкая*. Завѣдующій хозяйств. частью—Андр. Фил. *Филитовъ*.

### Калмыцкая часть.

(Канцелярія въ Ханской ставкѣ).

Правитель, ордын. Муканали *Чинтемировъ*; помощникъ его, орд. Нуркаты *Айбаевъ*. Письмоводитель, к. рег. Ив. Фед. *Доброуравовъ*.

Депутаты: 1-го стана Царевского уѣзда—Мадреймъ *Мукишевъ*; 2-го стана Енотаевского уѣзда—орд. Мендыгали *Сирнѣевъ*.

### Школа.

(Въ слоб. Владиміровѣ, Царевского уѣзда).

Учитель—Фед. Семен. *Бѣловъ*.

### 1-й Приморскій округъ.

(Канцелярія въ уроч. Сара-Тюбе).

Правитель, ордын. Амангали *Джудамановъ*; помощникъ его, орд. Ажитали *Чинтаевъ*. Письмоводитель, н. ч. Фед. Филин. *Вьялковъ*.

Депутаты: въ округѣ—Иргали *Ищановъ* и Хаирлы *Курмамбаевъ*; въ уѣздахъ: Гурьевскомъ—орд. Беклеу *Алгазыевъ* и Калмыковскомъ—орд. Насангали *Джубиньцевъ*.

### 2-й Приморскій округъ.

(Канцелярія близъ с. Никольскаго).

Правитель, сунтатъ Мирали *Карабаевъ*; помощникъ его, ордын. Арслангали *Танатовъ*. Письмоводитель, н. ч. Мих. Ал-др. *Низаровъ*.

Депутаты: по г. Астрахани и его уѣзду—орд. Нургали *Бустубаевъ*; въ Красноярскомъ уѣздѣ: 1-го стана—орд. Муса *Идрисовъ*; 2-го стана—орд. Нургманъ *Джарылгаловъ*; на Чалчацахъ—орд. Казбекъ *Вектурсуновъ*; въ округѣ—орд. Иргали *Касимовъ*.

### Двухклассное русско-киргизское училище.

(Пос. Большой Гавюшкинъ, Краснояр. уѣзда).

Завѣдывающій, н. ч. Колет. Петр. *Пиразжковъ*. Учитель, н. ч. Мих. Игн. *Кручининъ*.

### Средне-Буднинское училище.

Учитель—Мухамедъ Галий *Зулъбукаровъ*.



## Б. ВОЕННОЕ ВѢДОМСТВО.

### АСТРАХАНСКОЕ КАЗАЧЬЕ ВОЙСКО.

Наказный атаманъ Астраханскаго казачьяго войска, генераль-лейтенантъ Мих. Ал-др. *Гизенкамль*.

Штабъ-офицеръ для порученій при Наказномъ атаманѣ, полковн. Дмитр. Гавр. *Скворцовъ*.

#### Канцелярія Наказнаго атамана.

(Александровская площ., казен. домъ).

Правитель канцеляріи, войск. старшина Иванъ Ал-чъ *Бирюковъ*.  
Помощники его: подъяес. Вас. Гавр. *Скворцовъ* (по 1-му отдѣленію) и к. ас. Ал-дръ Егор. *Воронинъ* (по 2-му отдѣленію).

#### Войсковое Правленіе.

(Александровская площ., казен. домъ).

Предсѣдатель—Наказный атаманъ.

Старшій членъ, ген.-м. Ал-дръ Вас. *Скворцовъ*. Совѣтники: кол. с. Обд. Вас. *Зибурновъ* и н. с. Мих. Мих. *Смолинъ*. Чиновникъ особыхъ порученій, тит. с. Мих. Емел. *Мисловъ*. Бухгалтеръ, есаулъ Андр. Ив. *Илехановъ*; помощникъ его, к. ас. Макс. Влад. *Догидинъ*. Дѣлопроизводители: к. ас. Степ. Ив. *Догидинъ*, к. ас. Ник. Як. *Найденновъ* и к. ас. Васил. Ник. *Алехтѣевъ*; помощники ихъ: есаулъ Веніам. Ив. *Догидинъ*; губ. секр. Ал-дръ Ник. *Астраханкинъ* и губ. секр. Илья Як. *Пономаревъ*. Архивариусъ (онъ же эскекторъ), губ. секр. Аполл. Ал-ѣв. *Пьяничевъ*. Регистраторъ (онъ же журналистъ); к. рег. Илья Ив. *Ляховъ*.

Войсковой землемѣръ—инженеръ, ст. с. Серг. Ил. *Чурковъ*.

Старшій войсковой врачъ, ст. с. Ив. Ник. *Исхологовъ*.

Войсковые лѣвоничіе: тит. сов. Григ. Ив. *Лакинъ* и прикомандированный къ Войсковому Правленію, окон. курсъ университета Викторъ Констант. *Серезниковъ*.

## Учебная часть.

Войсковой пансионъ. Главный надзиратель, к. сов. Мих. Петр. *Свѣшниковъ*; воспитатели: окон. курсъ Моск. универ. съ дипломомъ по истор.-филог. факультету Петръ Ник. *Руссецкій* и ст. с. Петръ Павл. *Алексѣевъ*.

Инспекторъ станичныхъ училищъ, войск. стар. Илья Харл. *Каргинъ*.

## СТАНИЧНЫЯ УЧИЛИЩА.

## Мужскія.

## Астраханскаго уѣзда.

Казачебугровское училище. Учительница—Лидія Ал-др. *Смирнова*.

Атаманское училище. Учитель—Серг. Влас. *Курбатовъ*.

Дурновское училище. Учительница—Мар. Петр. *Ртова*.

Лебяжинское училище. Учитель—Фед. Вас. *Глинчевъ*.

Замьяновское училище. Учитель—Мих. Влад. *Ларинъ*.

## Красноярскаго уѣзда.

Красноярское училище. Учитель, пестр. старш. разряда Ал-ѣй Ив. *Филатовъ*.

## Еногаевского уѣзда.

Овроглазинское училище. Учитель—Никол. Ал-др. *Дубенскій*.

Косикинское училище. Учитель, казакъ Фед. Ал-ѣев. *Серебряковъ*.

Копановское училище. Учитель, пестр. старш. разряда Мих. Ив. *Поляковъ*.

Михайловское училище. Учитель, свищ. Петръ *Лепоринскій*.

Ветлянинское училище. Учитель, пестр. старш. разряда Андр. Гавр. *Поляковъ*.

Грачевское училище. Учитель, пестр. старш. разряда Вас. Мих. *Астаховъ*.

## Женскія.

## Астраханскаго уѣзда.

Казачьбугровское училище. Учительница — Марія Ник. *Бертацкая.*

Атаманское училище. Учительница — Неонила Вяч. *Кондакова.*

Дурновское училище. Учительница — Прасковья Мих. *Чернобровина.*

Лебяжинское училище. Учительница — Анаст. Ал-др. *Глинчева.*

Замьяновское училище. Учительница — Анаст. Аполл. *Балыклейская.*

## Красноярскаго уѣзда.

Красноярское училище. Учительница — Марія Никол. *Петриченкова.*

## Енотаевского уѣзда.

Съроглазинское училище. Учительница — Аделаида Самуил. *фонъ-Келлеръ.*

Косикинское училище. Учительница — Сусанна Петр. *Серебрякова.*

Копановское училище. Учительница — Лидія Дм. *Долякова.*

Грачевское училище. Учительница — Елиз. Егор. *Кошлякова.*

Ветляинское училище. Учительница — Анна Ник. *Парадизова.*

## ХУТОРСКІЯ УЧИЛИЩА.

## Астраханскаго уѣзда.

Нижне-Лебяжинское училище (Лебяжинской станицы). Учительница — Ольга Ив. *Серебрякова.*

## Красноярскаго уѣзда.

Черемхинское училище (хут. Черемхинскій). Учительница — Анаст. Петр. *Старикова.*

Ватажное училище (хут. Ватажскій). Учительница — Варвара Кузьм. *Грацианова.*

Тевяшовское училище (хут. Забузанскій). Учительница — Ал-дра Павл. *Иванова.*

Александровское училище (хут. Александровскій). Учитель—Венедик. Вас. *Бьлюярцевъ*.

Николаевское училище (хут. Николаевскій, бывш. Субботино, Царев. уѣзда). Учительница—Ал-дра Андр. *Никольская*.

## ВОЙСКОВЫЕ ОТДѢЛЫ.

### 1-й (въ г. Енотаевскѣ).

Атаманъ отдѣла, полк. Вален. Ильичъ *Кондаковъ*; старшій адъютантъ, сотникъ Вас. Ал-др. *Кранохинъ*; старшій помощникъ, к. секр. Ал-ѣй Гавр. *Поляковъ*; младшій—к. секр. Вас. Ал-ѣв. *Бирюковъ* и г. секр. Ив. Ал-ѣв. *Троицкій*. Дѣлопроизводитель, к. рег. Григ. Никол. *Чередниковъ*.

Врачъ 1-го округа, кол. сов. Вит. Ал-др. *Басовъ*.

„ 2-го „ надв. сов. Зах. Егор. *Сергеевъ*.

Ветеринарный врачъ, к. с. Леонидъ Петр. *Смирновъ*.

### 2-й (въ г. Намышинѣ, Саратов. губ.).

Атаманъ отдѣла, полк. Григ. Павлов. *Петриченковъ*; старшій адъютантъ, подѣс. Петръ Андреев. *Скворцовъ*; помощники атамана: есауль Ив. Петр. *Аратовскій* и есауль Кою. Григ. *Сережниковъ*. Дѣлопроизводитель, к. секр. Пав. Вас. *Станковичъ*.

Врачъ, к. с. Мих. Ник. *Токаревъ*.

Ветеринаръ, к. с. Ал-дръ Петр. *Альевъ*.

### Астраханскій казачій № 1-й нонный полкъ.

Командиръ, войсковой старшина Петръ Павл. *Ченцовъ*.

И. д. помощника его, есауль Ив. Сем. *Полетаевъ*.

Адъютантъ, подѣс. Коюст. Никол. *Стоцкій*. Казначей, есауль Ал-ѣй Никол. *Изюмскій*. Завѣдывающій полков. оружіемъ (и. д.), подѣс. Ал-дръ Григор. *Петриченко*. Дѣлопроизводитель, тит. с. Ал-ѣй Ив. *Степановъ*.

Завѣдывающій учебною командою (и. д.), есаулъ Конст. Евгр. *Соколовъ*; помощникъ его, хор. Ив. Петр. *Востряковъ*.

Старшій полковой врачъ, кол. сов. Карль-Раймундъ Петровичъ *Тушовскій*.

Полковой ветеринарный врачъ надв. сов. Гавр. Андр. *Елизаровъ*.

1-я сотня (кв. въ г. Петро-Александровскѣ, Сыръ-Дарьинск. обл.). Командиръ, есаулъ Мих. Θεодот. *Кокучинъ*. Младшіе офицеры: сотн. Пав. Ив. *Лисуновъ*, сот. Вас. Апол. *Захаринъ*, хор. Ив. Давид. *Станковичъ* и хор. Влад. Григ. *Селягинъ*.

2-я сотня. Командиръ, есаулъ Петръ Емел. *Масловъ*. Младшіе офицеры: подьес. Троф. Андр. *Соколовъ*, хор. Павелъ Степ. *Стрѣлковъ* и хор. Мих. Евгр. *Соколовъ*.

3-я сотня (кв. въ в. Кунградѣ, въ Хивѣ). Командиръ, есаулъ Андр. Вас. *Лебедевъ*. Младшіе офицеры: подьес. Вас. Федор. *Серезниковъ*; хор. Валер. Георг. *Поповъ*; хор. Никол. Ал-др. *Свекольниковъ* и Эмман. Вас. *Алексевъ*.

4-я сотня. Командиръ, есаулъ Никол. Конст. *Новиковъ*. Младшіе офицеры: сот. Федоръ Никол. *Астраханкинъ*, сот. Фед. Вас. *Петриченко* и хор. Пантелейм. Павл. *Ивановъ*.

Завѣдывающіе молодыми и льготными казаками въ станицахъ 1-го отдѣла: подьес. Мих. Ал-сѣв. *Орловъ*, сотн. Ал-дръ Адриан. *Догадинъ* и сот. Гавр. Андр. *Щербakovъ* и 2-го отдѣла: есаулъ Ал-сѣй Гавр. *Скворцовъ* и подьес. Пав. Льв. *Морозовъ*.

### Полковой судъ.

Предсѣдатель, есаулъ Ив. Семен. *Полетиевъ*. Члены: есаулъ Никол. Конст. *Новиковъ* и есаулъ Ал-сѣй Никол. *Изюмскій*.

Дѣлопроизводитель (и. д.), есаулъ Вас. Мих. *Разгоновъ*.

### Распорядительный комитетъ офицерскаго собранія.

Предсѣдатель, войск. старш. Ив. Ал-сѣв. *Вирюковъ*. Члены комитета: есаулы—И. С. *Полетиевъ*, П. Е. *Масловъ* и Н. К. *Новиковъ*. Кандидатъ—А. Н. *Изюмскій*. Хозяинъ собранія, сотн. Т. А. *Соколовъ*. Казначей, хорунжій П. С. *Стрѣлковъ*. Библиотечарь, сотн. Θ. В. *Петриченко*.

## ЦАРЕВОКІЙ РЕЗЕРВНЫЙ БАТАЛІОНЪ.

(Въ Кремль).

Командиръ, полк. Ром. Ром. *Ховенъ*.Завѣдывающій хозяйствомъ, капит. Игнат. Игнат. *Дзятловичъ*.

Адъютантъ, пор. Ал-дръ Петр. *Сергеевъ*. Казначей, подпор. Конст. Ив. *Нечаевъ*. Завѣдывающій оружіемъ, пор. Мих. Ник. *Бесѣдинъ*. Завѣдывающій швальней, подпор. Петръ Стан. *Новицкій*. Дѣлопроизводитель баталіоннаго суда, пор. Мих. Павл. *Цитовичъ*. Квартирмейстеръ, шт.-кап. Григ. Григ. *Витвицкій 2-й*.

Командиры ротъ: капит. Петръ Ив. *Лобановъ*, Ник. Конст. *Витте*, Люд. Фелик. *Олендзскій*, Серг. Фед. *Барсовъ*, шт.-кап. Ник. Фед. *Тарховъ*.

Завѣдывающій учебной командой, пор. Конст. Ник. *Дзигосовъ*.Завѣдывающій офицерской библіотекой, пор. Степ. Март. *Жемченко*.Завѣдывающій охотничьей командой, подпор. Ник. Влад. *Воробьевъ*.Хозяинъ офицерскаго собранія, подпор. Петръ Станисл. *Новицкій*.Субалтернъ-офицеры: капит. Ив. Людв. *Макарьевичъ*, штабсъ-капит.: Валер. Ефимов. *Васильямовъ*, Тома Осипов. *Зиминскій*, Мих. Григор. *Витвицкій*, Вас. Степ. *Шаровъ*, поручики: Ник. Петр. *Черногорскій*, Влад. Ив. *Дмитріевъ*, Влад. Петр. *Громаковскій*, Ник. Митроф. *Горднеевъ*, Мих. Осип. *Юзбашевъ*, Андр. Ник. *Яблонскій*. Ник. Евгр. *Долговскій*, Сем. Ал-Фев. *Животовъ*, подпор.: Евг. Васил. *Робушъ*, Ив. Ант. *Сузановичъ*, Вален. Вален. *Кобельскій*, Стан. Осип. *Пассельбергъ*, Ал-дръ Ив. *Егуловъ* и Ал-ѣй Ал-Фев. *Саакадзе*.Врачи баталіона: старшій, н. с. Арк. Ник. *Маринскій*.И. д. дѣлопроизводителя канцеляріи, к. секр. Ник. Елпид. *Анненковъ*.

## МѢСТНЫЙ ВОЕННЫЙ ЛАЗАРЕТЬ.

(Въ Кремль).

Начальникъ лазарета—командиръ баталіона.

Завѣдывающій лазаретомъ, шт.-кап. Ал-ѣй Ал-др. *Конишинъ*.

Старшій врачъ, к. сов. дѣт.-мед. Илья Ник. *Ильинъ*; младшій, н. ч., лѣк. Ник. Степ. *Палгцевъ*. Класонный фельдшеръ лазарета, к. рег. Викторъ Стахивичъ *Терещукъ*.

Завѣдывающій хозяйственною частью (и. д.), шт.-кап. Игнат. Игнат. *Дзятловичъ*.

Комендантъ пристани „Астрахань“, штабсъ-капит. Ефимъ Коандр.  
*Захаренко.*

Смотритель продовольственнаго магазина, кол. ас. Влад. Дмитр.  
*Дмитріевъ.*

Завѣдывающій артиллерійскимъ магазиномъ, н. сов. Ив. Ал-Бев.  
*Романовъ.*

## УПРАВЛЕНІЯ УѢЗДНЫХЪ ВОИНСКИХЪ НАЧАЛЬНИКОВЪ.

### Астраханскаго.

(2 уч., Екатерининская ул., д. насѣ. Агамжановыхъ).

Воинскій начальникъ, полк. Пав. Ив. *Петерсенъ.* Завѣдывающій  
пересыльною частью, шт.-кап. Валер. Ефим. *Васильяновъ.* Дѣлопроиз-  
водитель, к. ас. Ефимъ Петр. *Сусловъ.*

### Еногаевскаго.

(Въ г. Еногаевскѣ).

Воинскій начальникъ, подплк. Каз. Кои. *Окольскій.* Дѣлопроиз-  
водитель, шт.-кап. Влад. Ник. *Ивановъ.*

### Черноярскаго.

(Въ г. Черномъ-Яру).

Воинскій начальникъ, подплк. Григ. Филип. *Зандрогъ.* Дѣлопроиз-  
водитель, кап. Фирсъ Степ. *Гнзевъ.*

### Царевскаго.

(Въ г. Царевѣ).

Воинскій начальникъ, подплк. Аркад. Ал-др. *Брагинъ.* Дѣлопроиз-  
водитель, поруч. Мих. Ник. *Васильевъ* (и. д.).

## В. ДУХОВНОЕ ВѢДОМСТВО.

### І. ПРАВОСЛАВНАГО ИСПОВѢДАНІЯ.

Епископъ Астраханскій и Енотаевскій, пресвященный *Сергій*.

#### Духовная Консисторія.

(Въ Кремль).

Члены: протоіереи—Илар. Мих. *Туберозовъ*, Ник. Ив. *Льтницкій*, Мих. Никиф. *Гусаковъ* и свящ. Иоаннъ Іосиф. *Саввинскій*. Секретарь, тит. с. Степ. Вас. *Малышевскій*. Секретарь при епархіальномъ архіереѣ, тит. с. Ал-дръ Ѳед. *Разумовъ*. Столоначальники: кол. ас. Никол. Сем. *Нефедьевъ*, к. ас. Ник. Иван. *Мартыновъ*, к. ас. Серг. Гавр. *Тейсъ* и (п. об.) канц. сл. Петръ Ник. *Крутецкій*. Казначей, к. ас. Мих. Ив. *Конусовъ*. Архиваріусъ, тит. сов. Порф. Иван. *Зоринъ*. Регистраторъ, тит. сов. Ѳед. Яковл. *Романовъ*.

#### Настоятели и настоятельницы монастырей.

Защт. Иоанно-Предтеченскаго монастыря, игумень *Іоасафъ*; защт. Покрово-Болдинскаго (п. д.), игумень *Кириллъ*; Чуркинскоя, мужской общежительной пустыни, архим. *Самуилъ*; общежительнаго Благовѣщенскаго женскаго—игум. *Зианда*; Воскресенско-Муромосицкой женской общины въ Черноярскомъ уѣздѣ начальница,—монахиня *Евсевія*.

#### Каедральный соборъ.

Каедральный протоіерей Гавр. Яковл. *Палымовъ*; ключарь, прот. Ник. Иван. *Льтницкій*; священники: кандидатъ академіи Иоаннъ Іосиф. *Саввинскій* и Вас. Вас. *Карасевъ*.

Староста собора, куп. Вас. Ив. *Смирновъ*.

#### Епархіальные миссіонеры:

1-го уч. (п. д.)—священ. Тих. Плат. *Березинъ*, 2-го уч.—священ. Мих. *Орловъ* и 3-го уч.—священ. Петръ Яковл. *Гороховъ*.



Епархіальный наблюдатель церковно-приходскихъ школъ и школъ грамоты, кандид. акад. священ. Θεод. Андр. *Архангельскій*.

Завѣдующій миссіонерскою школою—пріютомъ для калмыцкихъ мальчиковъ въ г. Астрахани, священ. Вас. Дмитр. *Красильниковъ*.

## БЛАГОЧИННЫЕ, ПРОТОІЕРЕИ И СВЯЩЕННИКИ АСТРАХАНСКОЙ ЕПАРХІИ.

### 1-й благочиннической округъ церковей г. Астрахани.

Благочинный, протоіерей градской Христорождественской церкви Иоаннъ Мих. *Юштинъ*.

Иоанно-Златоустовская церковь—прот. Пав. Ник. *Васильковский*, священ.: Ник. Петр. *Сластушенскій*, Григ. Ирод. *Степановъ* и Всевол. Θεод. *Виноградовъ*; Покровская (при астрахан. тюрьмѣ)—свят. Петръ Ив. *Новиковъ*; Гостинно-Николаевская—прот., магистръ акад. Григ. Григ. *Покровский*, священ.: Стеф. Ив. *Солертинскій*, кандид. акад. Тих. Плат. *Березинъ* и Вас. Яковл. *Лебединскій*; Казанская—протоіер.: Илар. Мих. *Туберозовъ*, Петръ Гавр. *Ильинскій*, священ.: Влад. Яковл. *Лебединскій* и Сем. Сем. *Вуйловъ*; Покровская—священ.: кандид. акад. Ал-дръ Конст. *Постыловъ*, Митр. Арт. *Волосевичъ* и Евтроп. Аоап. *Кочергинъ*; Знаменская—священ.: Михаилъ Конст. *Здравосмысловъ* и Владим. Конст. *Петровъ*; Рождество-Богородицкая—свят. Васил. Иван. *Ермолаевъ*; Введенская—священ.: Гавр. Гавр. *Чаевъ* и Гавр. Θεодор. *Добронравовъ*; единовѣрческая церковь во имя Вознесенія Господня—священ. Евоимій *Өетисовъ*.

Астраханскаго уѣзда—пригородныхъ поселеній: Карантиннаго (Хохлатицкаго), Михаило-Архангельской церк.—свят. Иоаннъ Стеф. *Орловъ*; станицъ: Дурновской, Вознесенской—свят. Павелъ Стефан. *Проскуряковъ*; Лебяжинской, Покровская—священ. Фавій-Иван. *Колниковъ*; Замьяновской, Спасо-Преображенской—свят. Ал-дръ Терент. *Добропривовъ*.

### II-й благоч. округъ г. Астрахани.

Благочинный (онъ же священ. град. Петро-Павлаевской церкви)—Дмитр. Ал-дров. *Ласточкинъ*.

Крестовоздвиженская церк.—священ.: Андрей Вас. *Кривельскій* и студ. унив. Мих. Ив. *Батыревъ*; Христорождественская—прот. Иоаннъ Мих. *Юштинъ* и свящ. Пав. Егор. *Богословскій*; Ильинская—свящ. Мих. Иван. *Вьлоземцевъ*; Михайло-Архангельская—прот. Иakovъ Вас. *Кристелевскій* и свящ. Иоанник. Тимоо. *Вьлавинъ*; Троицкая—свящ. Алексѣй Петр. *Смирновъ*; Тихвинская—свящ. Ал-дръ Ал-ѣев. *Зоринъ*; Петро-Павловская—свящ.: Дмитр. Ал-др. *Листочкинъ* и Вас. Иван. *Григорьевъ*; въ Приказъ обществен. призрѣнія во имя Великой Матери „Утоли моя печали“—свящ. Даниль Ал-др. *Выстролетовъ*; при дѣтскомъ Николаевскомъ приютѣ во имя св. Павла Исповѣдника, Архіепископа Цареградскаго—свящ. Дмитр. Мих. *Добровъ*; Духосшестввенская кладбищенская—прот. Григ. Петр. *Юдинъ*, свящ.: Иоаннъ Никол. *Льтховскій*, Петръ Ив. *Реверсовъ* и Мих. Илар. *Туберововъ*.

Астраханскаго уѣзда—пригородныхъ поселеній: став. Казачебугровской, Донской—Григ. Март. *Тамтыковъ* и села Началова (Черепаша тожь), Рудецкой церк.—Аристархъ Феодор. *Виноградовъ* и Михаилъ Григор. *Поляковъ*.

### Астраханскій уѣздъ.

#### I-й округъ.

Благочинный (онъ же свящ. Смоленской церкви г. Астрахани)—Мих. Макар. *Боровковъ* и свящ. той же церкви Антонопъ Серг. *Райскій*.

Священники церквей уѣзда: стан. Городофорпостинской (Атаманской), Спасо-Преображенской—Левъ Прок. *Благодаровъ* и Иоаннъ Вас. *Кортисевъ*; селеній: Николаевскаго, Николаевской—Андрей Гавр. *Монголовъ*; Басовъ, Покровской—Олимпій Дмитр. *Тихомировъ*; Михайловскаго, Михайло-Архангельской—Евгеній Васил. *Яхонтовъ*; Явдыковскаго, Николаевской—Иосифъ Филин. *Тодорскій*; Промысловскаго, Казанской—Петръ Ильичъ *Авдеевъ*; Оленичева, Николаевской—Фед. Ал-др. *Выстролетовъ*; на островѣ Кудалы, Николаевской—іеромонахъ *Сергій*.

#### II-й округъ.

Благочинный, священ. с. Ильинскаго Николаевской церкви Василій Ал-др. *Иконницкій*.

Священники церковей селъ: Бахтеміровскаго, Троицкой — Николай Ал-др. *Цвѣтковъ*; Сергіевскаго, Сергіевской — Алекс. Ал-др. *Иконницкій*; Икрянаго, Петро-Павловской — Михаилъ Иван. *Юштинъ*; Ѳедоровскаго (Харбал тожъ), Иоанно-Богословской — Антон. Ефим. *Богородицкій*; Жытнаго (Досадинскаго тожъ), Алексіевской — Алексѣй Капит. *Избековъ*; Вирючей косы, Васильевской — Василій Мих. *Орловъ*; Зюзиной косы, Петро-Павловской — Леонидъ Дмитр. *Сергіевскій*; Четырехбугорискаго, Николаевской — Николай Афанас. *Димитриевскій*; Лагали, Николаевской — Георгій Григ. *Поновъ*.

### III-й округъ.

Благочинный, свящ. Троицкой церкви с. Иванчуга Василій Констант. *Смиренномудровъ*, свящ. той же церкви Евг. Иван. *Юштинъ*.

Священники церковей селъ: Каралата, Иоанно-Предтеченской — Иоаннъ Семенов. *Несфедьевъ*; Чагана, Покровской — Павелъ Констант. *Петровъ*; Никольскаго (Новоникольскаго и Безпутнаго тожъ), Николаевской — Михаилъ Степан. *Зиновьевъ*; Камызика, Смоленской — Семень: Васил. *Несфедьевъ*; Уваровъ, Казанской — Александръ Даніил. *Потменскій*; Самосдѣльскаго, Петро-Павловской — Александръ Ал-ѳев. *Юловскій*; Образцовскаго, Спасо-Преображенской — Гаврилъ Вас. *Чавъ*; Тпшкова, Николаевской — Владим. Ал-др. *Малининъ*; Макова (Димитриевскаго тожъ), Алексіевской — Василій Семен. *Несфедьевъ*; Цвѣтнаго, Петро-Павловской — Никол. Павл. *Ситкинъ*.

### Красноярскій уѣздъ.

Благочинный г. Краснаго-Яра и уѣзда, протоіерей Красноярскаго Владимірскаго собора Пав. Вас. *Вѣльскій*; свящ. того же собора Георгій Михайл. *Перестловъ*; Ильинской кладбищенской церкви г. Краснаго-Яра — свящ. Ром. Яковл. *Романовъ*, Владимірская церковь — приписанъ къ собору.

Священники церковей селъ: Разпочинскаго (Ново-Александровскаго тожъ), Николаевской — Иоаннъ Петр. *Поновъ*; Варановскаго, Скорбященской — Конст. Серг. *Гладковъ*; Петропавловскаго (Новопавловскаго тожъ), Успенской — Мих. Герас. *Кронидовъ*; Теплинскаго, Иоанно-Предтеченской — Стоф. Матв. *Нигровъ*; Кривобузанскаго, Екатерининской — Дмитр. Гаврил. *Ѳаворскій* и Серг. Ѳеоф. *Осиновъ*; Сафоновки, Троицкой — Никандръ Ал-ѳев. *Милуцкій*; Маренна, Казанской — Васил. Иван. *Юштинъ*; Гапоушкина,

Двѣнадцати-Апостольской—Василій Георг. *Рудневъ*; Никольскаго (Джамбай тожь), Антоніо-Феодосіевской—Васил. Степ. *Проскураковъ*; на Чуркинскомъ промыслѣ, Николаевской—Михаилъ Стеф. *Бажановъ*.

## ЕНОТАЕВСКІЙ УѢЗДЪ.

### I-й округъ.

Благочинный, протоіерей Енотаевского Троицкаго собора Ал-дръ Андр. *Иконницкій*, священники того же собора: Мих. Вас. *Макаровъ* и Павелъ Ал-сѣв. *Ильинъ*, причисалъ къ собору Покровская, въ пос. Екатериновкѣ, завѣдуетъ ею свящ. Владим. *Кудрявцевъ*.

Священники церквей сель и станицъ: с. Федоровки, Никольской—Никол. Никол. *Ивановскій*; станицъ: Сѣроглазинской, Петропавловской—Іак. Іаковл. *Гиперборейскій*; Косицкинской, Донской—Іак. Ив. *Гиперборейскій*; сель: Владиміровки, Михаило-Архангельской—Георг. Леонт. *Алешинъ*; Ивановскаго, Покровской—Петръ Никол. *Черняевъ*; станицъ: Михайловской, Михаило-Архангельской—Петръ Никол. *Лепоринскій*; Копановской, Успенской—Вас. Яковл. *Ястребовъ*; Ветлянинской, Николаевской—Петръ Дмитр. *Болдинскій*; сель: Пришиба, Покровской—Никол. Конов. *Островидовъ*; Никольскаго, Рождество-Богородицкой—Вик. *Богомоловъ* и Стефанъ Ив. *Проскураковъ*; станицы Грачевской, Донской—Григорій *Генерозовъ*.

### II-й округъ.

Благочинный, священникъ Троицкой церкви села Харабалей Порфир. Никиф. *Робустовъ*.

Священники церквей сель: Хошеутовскаго, Михаило-Архангельской—Григор. Гавр. *Близнюковъ*; Княжева, Казанской—Виссар. Ив. *Водопьтовъ*; Селитреннаго, Архидіаконо-Стефановской—Іаковъ Гавр. *Фаворскій*; Тамбовки, Богоявленской—Василій Емел. *Алимовъ*; Кочковатки, Казанской—Владиміръ Григор. *Полляковъ*; Сасыкольскаго, Покровской—Іоаннъ Веніам. *Ильинскій*.

### III-й округъ.

Благочинный, священникъ села Волхунъ, Дмитріевской церкви—Іоаннъ Емельян. *Алимовъ*; священники той-же церкви—Георгій Никандр. *Ансимовъ* и Іаковъ Антон. *Троцкий*.

Священники церковей селъ: Михайловскаго, Казанской—Григор. Игн. *Соколовъ*; Удачнаго, Покровской—Андрей Ал-др. *Иконницкій*; Золотухинскаго, Казанской—Михаилъ Яковл. *Крестелевскій* и Сем. *Алексеевъ*; Пироговскаго, Михаило-Архангельской—Иоаннъ Андр. *Иконницкій*; Сокрутовки, Вознесенской—Василій Макаров. *Вознесенскій*; Ново-Николаевки (Ново-Никольскаго тожъ), Николаевской—Александръ Стефан. *Грашиковъ*.

## Черноярскій уѣздъ.

### I-й округъ.

Благочинный, протоіерей Черноярскаго Вознесенскаго собора, Викторъ Яковл. *Царевскій*; свещ. того же собора—Николай Емел. *Алимовъ*; свещ. Черноярской кладбищенской Петро-Павловской церкви—Витал. Мих. *Кутлѣтскій*.

Священники церковей селъ: Соленаго Займища Покровской—Феодоръ Ив. *Ястребовъ*; Старицаго, Казанской—Иоаннъ Ильичъ *Третьяковъ*; Падовъ, Александро-Невской—Илья Поликарп. *Третьяковъ*; Покровская церковь-никола въ поселкѣ Ступинѣ, приписная къ Александро-Невской церкви с. Падовъ; Вязовки, Иоанно-Богословской—Виталій Васил. *Бенедиктовъ*; Каменнаго-Яра, Николаевской—Евгеній Ив. *Сластушенскій*; Солодниковъ, Казанской—Николай Григор. *Галикарнасцовъ*, Вячеславъ Стеф. *Солертинскій* и Николай Ив. *Покровскій*; Ушаковки, Михаило-Архангельской—Васил. Гавр. *Монголовъ*; Поцовицкаго (Райгородка тожъ). Михаило-Архангельской—Павель Ал-др. *Гамбуровъ*; Свѣдлага-Яра, Николаевской—Михаилъ Георг. *Аврорскій*.

### II-й округъ.

Благочинный, священникъ села Аксая Николаевской церкви Викт. Степ. *Смирновъ*, священникъ той-же церкви Михаилъ Афан. *Покасовъ*.

Священники церковей селъ: Чапурниковъ, Рождество-Богородицкой—Михаилъ Апол. *Травинъ*; Дубоваго Оврага, Никитинской—Петръ Ив. *Доктусовъ*; Цацовъ, Покровской—Діонисій Гавр. *Еланскій*; Тундучова, Вознесенской—Павель Ал-др. *Цетковъ*; Плодовиата, Михаило-Архангельской—Іаковъ Викт. *Царевскій*; Абганерова, Рождество-Богородицкой—

Етеодоръ Іаковл. *Ливровъ*; Жутова, Троицкой — Конст. Георг. *Ардымскій*; Садоваго, Рождество-Богородицкой — Меводій Ермол. *Меликовъ*; Обильнаго, Михаило-Архангельской — Конст. Никол. *Богородицкій*; Киселева, Крестовоздвиженской — Евгеній Ал-дров. *Незнаевъ*.

### III-й округъ.

Благочинный, свящ. села Ремонтнаго, Покровской церкви Иоаннъ Павл. *Нигровскій*.

Священники церковей селъ: Завѣтнаго, Николаевской — Сергій Ал-др. *Доброправовъ*; Торговаго, Михаило-Архангельской — Тих. Ильичъ *Третяковъ*; Валувки, Петро-Павловской — Ал-дръ Семен. *Орловъ*; Крестовъ, Успенской — Ал-ѣй Ал-фев. *Смирновъ*; Шалдасты, Рождество-Богородицкой — Митрофанъ Георг. *Розиновъ*; Кормоваго, Николаевской — Василій Иван. *Кряжмискій*; Приютнаго, Крестовоздвиженской — Теод. Адриан. *Луинаевъ*; Элисты, Николаевской — Теод. Васил. *Дубинскій*; Волгуиъ-Салъ, Дмитріевской — Пав. Стеф. *Постыловъ*.

### IV-го округа.

Благочинный, миссіонеръ свящ. уроч. Наннъ-Шире, Николаевской — Вас. Вас. *Парабучевъ*.

Священники и миссіонерскія церкви: Уланъ-Эрге, Николаевской — Сераф. Георг. *Аврорскій*; Чилгиръ, Александро-Невской — Леонидъ Влад. *Лопатингъ*.

### Царевскій уѣздъ.

#### I-й округъ.

Благочинный, Царевского Христорождественскаго собора, прот. Мих. Ниб. *Рудневъ*, свящ. того же собора Дмитр. Ив. *Люстровъ*; Михаило-Етеодоровская церк. — приписная къ Царевскому собору.

Священники церковей селъ: Солодовки, Крестовоздвиженской — Ал-дръ Прохор. *Смирновъ*; Колобовки, Михаило-Архангельской — Антоній Іаковл. *Панасевичъ*; Зубовки (Золотозубовки тожь), Николаевской — приписная къ церкви села Колобовки; слободы Каустинова-Яра, Троицкой — Петръ Филип. *Дяконовъ* и Левъ Стеф. *Аликринскій*; той же слободы, Николаевской —

Василій Емел. *Захаровъ*, Гаврилъ Яковл. *Крестелевскій*; и Тихонъ Васил. *Иларіоновъ*; селъ: Пологаго-Займища, Вознесенской—Сергій Сергіев. *Лисинскій*; Верхняго хутора, Покровской—Мих. Ал-ѣв. *Вадковскій*; слободы Владимировки, Владимірской—Евгеній Иван. *Покровскій* и Θεодоръ Ирод. *Степановъ*; той же слободы, Михаило-Архангельской—Петръ Сем. *Ѡаворскій* и Василій Ал-дров. *Граниковъ*; при Баскунчакскомъ озерѣ, Казапской—Іоаннъ Сем. *Ѡаворскій*; Нижняго хутора, Успенской—Михаилъ Иванов. *Матвѣевъ*; Батаевки, Михаило-Архангельской—Стефанъ Никиф. *Дмитріевскій*; Рынь-Песковъ, Александро-Невской—Петръ Іоан. *Троицкій*. Заплавнаго, Покровской—Конст. Иван. *Добронравовъ* и Василій Григ. *Шапошниковъ*.

### II-й округъ.

Благочинный, свящ. села Пришиба, Троицкой церкви—Стеф. Конст. *Парадизовъ*, свящ. той же церкви Ал-дръ Тимоф. *Вълавинъ*.

Священники церквей селъ: Пришиба, Казанской—Ал-дръ Павлов. *Православлевъ*, Ал-дръ Петров. *Строковъ* и Іоаннъ Михайл. *Юдинъ*; Средне-Ахтубинскаго, Покровской—Конст. Никол. *Царицынскій*; того же села, Троицкой—Іоаннъ Гавр. *Бобрусовъ* и Викторинъ Петр. *Быстролетовъ*; Верхне-Ахтубинскаго, Николаевской—Викт. Петр. *Ставровъ* и Владим. Іоан. *Розалиевъ*; въ предѣлахъ сего села, Всѣхсвятская—приписная къ Царицынскому отдѣленію Балашевскаго Покровскаго женскаго монастыря, Саратовской губерніи; Средне-Погромнаго, Покровской—Ал-ѣй Влас. *Курбатовъ* и Ник. Григ. *Поповъ*; Житкура, Рождество-Богородицкой—Іоаннъ Викт. *Царевскій*; Верхне-Погромнаго, Покровской—Григорій Ильичъ *Гвоздевъ* и Іоаннъ Васил. *Ясонтовъ*; слоб. Рахинки, Введенской—Васил. Иван. *Никольскій*; той же слободы, Михаило-Архангельской—Петръ Тим. *Началовъ*; при Элгонскомъ озерѣ, Троицкой—Николай Вас. *Поповъ*.

### III-й округъ.

Благочинный, прот. Троицкой церкви с. Быкова Іоаннъ Θεодор. *Успенскій*, свящ. того же села Сем. Ѡм. *Благовидовъ*.

Священники церквей селъ: Ново-Никольскаго, Николаевской—Ал-дръ Иван. *Севастьяновъ*; того же села Параскевинской—Николай Иванов. *Поповъ*; Водянаго, Троицкой—Іоаннъ Герасимов. *Розалиевъ*; Широкаго,

Покровской—Семень Георг. *Рудневъ*; Калмыцкой Балки, Покровской—Григорій Иван. *Залетаевъ*; Пролейки, Иоанно-Богословской—Василій Павл. *Смирновъ*; Субботина, Покровской—Димитр. Васил. *Рождественскій*; Терновой Балки, Михаило-Архангельской—Владиміръ Ал-др. *Остроумовъ*; Балыклей, Вознесенской—Никол. Андр. *Троицкій*; Кислова, Николаевской—Аркадій Григ. *Юдинъ*.

#### IV-й округъ.

Благочинный, свящ. слоб. Николаевской, Успенской церкви Алексѣй Ѳеодор. *Кулалсовъ*, священ. той же церкви Владиміръ Васил. *Николаевъ*.

Священники церковей сель: Солодушина, Покровской—Иоаннъ Петр. *Великановъ*; Александровки, Александро-Невской—Васил. Петр. *Соколовъ*; слободы Николаевской, Николаевской—Никол. Ив. *Воронцовъ*, Никол. Ив. *Орловъ* и канд. акад. Димитрій Ильичъ *Камегуловъ*; Троицкой—Порфирій Конст. *Веселовскій* и Евгений Иващ. *Никольскій*; Покровской—Ал-дръ Васил. *Чиевъ*; Александро-Невской—Петръ Иосифов. *Красновъ*; сель: Слободки, Троицкой—Мих. Яковл. *Романовъ*; Бережповки, Покровской—Георгій Иван. *Ардымскій*; Молчановки, Николаевской—Михаилъ Петр. *Юдинъ*; на Гончаровомъ хуторѣ, Троицкой (имѣетел и приходил)—Петръ Иван. *Веселовскій*; на Каланшиновскомъ хуторѣ, Кирилло-Меѳодіевской—Виталій Яковл. *Генерозовъ*.

#### Старосты церковей г. Астрахани.

Гостинно-Николаевской, потом. почетн. гражд. Евг. Ѳеодор. *Никитинъ*; Иоанно-Златоустовской, куп. Сем. Кузм. *Марковъ*; Казанской, куп. Сем. Ив. *Захаровъ*; Покровской, куп. Ив. Ив. *Губинъ*; Петро-Павловской, астр. мѣщ. Степ. Вас. *Захаровъ*; Христорождественской, куп. Ѳед. Ал-др. *Исыринъ*; Крестовоздвиженской, астр. мѣщ. Георг. Мих. *Догидинъ*; Смоленской, куп. Серг. Ив. *Барсковъ*; Знаменской, куп. Никиф. Ив. *Ильинъ*; Введенской, астр. мѣщ. Ал-дръ Григ. *Максимовъ*; Михаило-Архангельской, астр. мѣщ. Петръ Дмит. *Пашинъ*; Рождество-Богородицкой, куп. Троф. Антон. *Гуськовъ*; Ильинской, куп. Левъ Васил. *Злобинъ*; Свято-Троицкой, куп. Ив. Аван. *Пирожниковъ*; Тихвинской, астр. мѣщ. Петръ Филип. *Моревъ*; Кладбищенской Духосошестввенской, куп. Ив. Конон. *Моисеевъ*.



## УЧЕБНЫЯ ЗАВЕДЕНІЯ.

## Духовная семинарія.

(Экспланадная улица, казенный домъ).

Ректоръ, протоіерей Капитонъ Васил. *Ястребовъ*.

Инспекторъ, канд. бог. свящ. Сим. Андр. *Покровский*; помощникъ его, канд. бог. Влад. Андр. *Тимоевъ*. Преподаватели: св. писанія—канд. бог. Серг. Павл. *Поліевитовъ* (онъ же преподаватель еврейскаго языка): основнаго, догматическаго и нравственнаго богословія—канд. бог. Ник. Ник. *Львницкій*; гомилетики, литургики и практическаго пастырскаго руководства—канд. бог. Никол. Вас. *Лысогорскій*; библейской исторіи, всеобщей церковной исторіи и исторіи русской Церкви—ст. с. Никол. Филипп. *Леонтьевъ* (онъ же преподаватель нѣмецкаго языка); исторіи и обличеніи русскаго раскола и обличительнаго богословія—канд. бог. Конст. Дмитр. *Всѣхсвятскій*; гражданской исторіи всеобщей и русскаго—ст. с. Вас. Ал-ѣв. *Васнецовъ*; словесности и исторіи русскаго литературнаго—канд. бог. Никол. Ив. *Матвѣевъ*; логики, философіи, психологіи и дидактики—магистръ бог. Влад. Ал-др. *Никольскій*; математики и физики—ст. с. Ал-дръ Ал-ѣв. *Покровский*; греческаго языка—канд. бог. Ал-дръ Ал-др. *Соколовъ*; латинскаго языка—ст. сов. Никол. Θεодор. *Добровъ*; французскаго языка—к. секр. Ал-ѣй Егор. *Рудневъ*; калмыцкаго языка—Найм. Бадм. *Бадмасъ*; учитель пѣнія, свящ. Іоаннъ Тимео. *Бѣлавинъ*; иконописанія—Ал-дръ Мих. *Мелниковъ* и гимнастики—тит. с. Ив. Филипп. *Леонтьевъ*.

Духовникъ семинаріи, свящ. Мих. Дмитр. *Благодаровъ*.Экономъ—Мих. Вас. *Любимовъ*.Врачъ, кол. с. Нилъ Степ. *Соколовъ*.

ПРАВЛЕНІЕ СЕМИНАРІИ. Предсѣдатель—ректоръ семинаріи. Члены педагогическаго собранія: инспекторъ семинаріи, преподаватели: Вас. Ал-ѣв. *Васнецовъ*, Ник. Филипп. *Леонтьевъ*, Никол. Θεод. *Добровъ*, священники: Тихонъ Плат. *Березинъ* и Леонидъ Степ. *Рязанскій*. Члены распорядительнаго собранія: инспекторъ семинаріи, преподаватель Вас. Ал-ѣв. *Васнецовъ*, свящ. Леонидъ Степ. *Рязанскій* и экономъ.

Секретарь—Никол. Θεод. *Добровъ*.

## Духовное училище.

(Почтовая ул. д. № 6-й).

Смотритель (онъ же преподаватель православнаго катихизиса съ церковнымъ уставомъ), ст. с. Ив. Андр. *Поновъ*; помощникъ его (онъ же преподаватель священной исторіи), ст. сов. Ив. Ник. *Лытницкій*. Учители: русскаго и церковно-славянскаго языка—к. сов. Илья Гавр. *Палгмовъ* и к. ас. Ал-дръ Павл. *Ливановъ*; греческаго языка—к. сов. Ал-дръ Апол. *Румянцевъ*; латинскаго языка—ст. сов. Ал-дръ Мих. *Курочкинъ*; ариѳметики и географіи—ст. сов. Ал-дръ Ник. *Лытницкій*; калмыцкаго языка—Найм. Бадм. *Бадмаевъ*; чистописанія—к. ас. Григ. Андр. *Воложаниновъ*; нотнаго пѣнія—діаконъ Венедиктъ Леонт. *Севастьяновъ*.

Учитель приготовит. класса, канд. бог. Андр. Какит. *Ястребовъ*.

Надзиратели-репетиторы: Димитр. Григ. *Зоринъ*, Григор. Петр. *Пурпуровъ*, Валер. Андр. *Наслѣдышевъ* и Вит. Павл. *Поспѣловъ*.

Врачъ, дкт.-м. Ник. Яковл. *Геруцъ*.

Правленіе училища. Предсѣдатель—смотритель училища. Члены: помощ. смотр., учитель Ал-дръ Апол. *Румянцевъ* (онъ же дѣлопроизводитель), священ.: Мих. Конст. *Здравосмысловъ* и Вас. Вас. *Карасевъ*.

## Епархіальное женское училище.

(На углу Николчасовенной и Новосадной ул., казен. домъ).

Начальница—Ал-дра Ив. *Иванова*. Инспекторъ (онъ же преподаватель Закона Божія), свящ. Ал-ѣй Митроф. *Поновъ*. Преподаватели: русскаго языка—к. ас. Вит. Вас. *Новолытовъ*; географіи и исторіи—н. сов. Леоп. Ник. *Лозановъ*; дидактики, педагогики и Закона Божія въ I, II и III классахъ—к. секр. Пет. Кон. *Смирennomудровъ*; ариѳметики и физики—тит. сов. Вал. Григ. *Калиновскій*; геометріи—ст. сов. Ал-дръ Ник. *Лытницкій*; церковнаго пѣнія—регентъ архіер. хора Еф. Конст. *Петропольскій*; чистописанія—тит. сов. Иваѣль Филипп. *Леонтьевъ*; гигиены—кол. сов. Ник. Яковл. *Геруцъ*; французскаго языка—Елиз. Ив. *Хворостанская*; музыки—Клара Витольдов. *Киркилло*.

Воспитательницы: Ал-дра Андр. *Ларина*, Ал-дра Серг. *Галджова*, Ал-дра Петров. *Воловская*, Анна Ал-ѣвна *Смирнова*, Ольга Петров. *Гурьева*, Аноиса Григор. *Зорина* и Марія Ал-дровна *Голушенко* (и др.).

Экономъ, псаломщикъ Ал-дръ Ив. *Розановъ*.

Врачъ, дкт.-м., к. сов. Ник. Яковл. *Герцъ*.

СОВѢТЪ училища. Предсѣдатель, прот. Никол. Гавр. *Пальмовъ*.

Члены: прот. Яковъ Вас. *Крестелевскій* и свящ. Пет. Ив. *Реверсовъ*, инспекторъ и начальница. Дѣлопроизводитель, тит. сов. В. Г. *Калиновскій*.

### Епархіальный Училищный Совѣтъ, завѣдывающій церковно-приходскими школами.

Предсѣдатель — ректоръ семинаріи. Члены: епарх. наблюдатель свящ. Теодоръ Андр. *Архангелскій*, директоръ народныхъ училищъ К. М. *Аммосовъ*, непремѣнные члены Губернскаго Присутствія: И. К. *Петровъ* и К. И. *Горчаковъ*, смотритель духовнаго училища И. А. *Поповъ*, инспекторъ епархіальнаго женскаго училища священникъ А. М. *Поповъ*, губ. секр. А. А. *Серафимовъ*, преподаватели духовн. семинаріи Н. Θ. *Добровъ* (онъ же казначей и дѣлопроизводитель) и В. А. *Никольскій*, учитель духовн. училища А. Н. *Лютницкій*, духовникъ семинаріи М. Д. *Благоправовъ*, землемѣръ управл. государст. имущест. Г. И. *Федоровъ*.

### Инспекція церковно-приходскихъ школъ и школъ грамоты.

Астраханскій епархіальный наблюдатель, кандид. бог. свящ. Θεод. Андр. *Архангелскій*; помощники его: астрахан. уѣздн. наблюд. свящ. Влад. Як. *Лебединскій*, красноярскій уѣздн. наблюд. свящ. Дмитр. Гавр. *Фаворскій*, енотаевскій уѣздн. наблюд. свящ. Мих. Васил. *Макаровъ*, черноярскій уѣздн. наблюд. свящ. Ник. Григ. *Галикарнисовъ*, царевскій уѣздн. наблюд. свящ. Ал-др. Петр. *Строковъ*.

### Уѣздныя отдѣленія Совѣта.

#### Астраханское.

Предсѣдатель, свящ. Тих. Плат. *Березинъ*. Члены: уѣздн. наблюд. свящ. Влад. Яковл. *Лебединскій*, священники г. Астрахани: Ал-ѣй Петр. *Смирновъ*, Ал-дръ Ал-ѣев. *Зоринъ*, Вас. Як. *Лебединскій* (онъ же и дѣлопроизводитель) и Григор. Иродіон. *Степановъ*, преподаватель духовной семинаріи Ник. Ник. *Лютницкій*, учитель духовнаго училища

Илья Гавр. *Палмовъ*, членъ губернскаго по воинской повин. присутствія отет. подполк. Ник. Андр. *Закутовскій*, членъ отъ городского управл., статскій совѣтникъ Ник. Вас. *Лавровъ*, уѣздный исправникъ Ал-дръ Петр. *Лодковскій*, учитель-инспекторъ городского 3-хъ классаго училища Серг. Максим. *Жуковъ*. Члены отдѣленія по должности: благочинные и земскіе начальники г. Астрахани и Астраханскаго уѣзда.

### Красноярское.

Предсѣдатель, прот. Пав. Вас. *Бильскій*. Члены: уѣздн. наблюд., свящ. Дмитр. Гавр. *Фаворскій*, священники: Георгій *Перестльовъ* (онъ же и дѣлопроизводитель), Романъ *Романовъ* (онъ же и казначей), Михайлъ *Бажановъ*, Василій *Юштинъ*, Конст. *Глэдковъ*, Стеф. *Нигровъ*, уѣздн. членъ окружнаго суда Пав. Ив. *Аракчеевъ*, уѣздный исправникъ Ив. Стен. *Яременко*, учитель-инспекторъ городского 3-хъ клас. учил. Вас. Петр. *Дойниковъ* и членъ отъ городского общества мѣщан. Флоръ *Гавриловъ*. Члены отдѣленія по должности: благочинный и земскіе начальники Красноярскаго уѣзда.

### Енотаевское.

Предсѣдатель, уѣздный наблюдатель свящ. Михайлъ *Макаровъ*. Члены: священники: Петръ *Лепоринскій*, Василій *Ястребовъ*, Павелъ *Ильинъ* (онъ же и дѣлопроизводитель), енотаевскій исправникъ Конст. Семен. *Шаринъ*, попечитель богадохуровскаго улуса Ник. Ив. *Россинскій*, город. голова г. Енотаевска Ив. Петр. *Каширскій*, завѣдующій городскимъ 2-хъ-класс. училищемъ Семень Петр. *Ивановскій*, врачъ г. Енотаевска Іосифъ *Савицкій* и членъ отъ город. общества мѣщ. Иванъ *Гурболиковъ*. Члены отдѣленія по должности: благочинные и земскіе начальники Енотаевскаго уѣзда.

### Черноярское.

Предсѣдатель, прот. Викторъ *Царевскій*. Члены: уѣздный наблюд. свящ. Ник. *Галикарнасовъ*, предсѣдатель съѣзда земскихъ начальниковъ черноярскаго уѣзда Серг. Пав. *Шулгузъ*, предводитель дворянства стат. с. Аркадій Ив. *Борисоглыбскій*, членъ окружнаго суда ст. с. Ал-дръ Ник. *Ландышевъ*, свящ. епархіал. миссіонеръ Мих. *Орловъ*, свящ. Николай *Алимовъ* (онъ же и дѣлопроизвод.), свящ. Теодоръ *Ястребовъ*, свящ.

Обод. *Дубляскій*, завѣдующій черноярскимъ 2-хъ класснымъ училищемъ н. с. Вас. Андр. *Замятинъ*. Члены отдѣленія по должности: благочин. и земскіе начальники Черноярскаго уѣзда.

### Царевское.

Предсѣдатель, уѣздный наблюдатель свящ. Ал-дръ Петр. *Строковъ*. Члены: предсѣдатель съезда земскихъ начальниковъ царевского уѣзда ст. с. Ник. Ник. *Огневъ*, епарх. миссіон. свящ. Петръ *Гороховъ*, священ.: Николай *Орловъ*, Конст. *Доброправовъ*, Петръ *Дьяконовъ*, Ал-дръ *Блывинъ* (онъ же и дѣлопроизводитель), уѣздный исправникъ Дмитр. Ник. *Вшикинъ*, уѣздный врачъ Ал-дръ Влас. *Теодоровъ*, завѣдующій 2-хъ клас. учил. Андр. Ив. *Корневъ* и членъ отъ городского общества мѣщан. Теодоръ *Нестеренко*. Члены отдѣленія по должности: благочинные и земскіе начальники Царевского уѣзда.

## ЦЕРКОВНО-ПРИХОДСКІЯ ШКОЛЫ Г. АСТРАХАНИ.

### 1) Образцовая при Дух. Семинаріи—мужская.

Наблюдатель школы—ректоръ семинаріи прот. Кап. Вас. *Ястребовъ*; руководитель—преподаватель семинаріи Влад. Ал-др. *Никольскій*; законоучитель, свящ. Мих. Дим. *Благоправовъ*; учителя: Влад. А. *Никольскій* и Андр. Кап. *Ястребовъ*. Попечитель, астрах. купецъ Иванъ Матв. *Матвѣевъ*.

### 2) Образцовая при епарх. жен. училищѣ—женская.

Наблюдатель школы—инспекторъ училища, свящ. Ал-сѣй Митроф. *Поповъ*; руководитель—преподаватель училища П. К. *Смиренномудровъ*; законоучитель, свящ. Мих. *Батырцевъ*; учительница—Марія Ал-дровна *Голушенко*.

### 3) Архангельская—мужская

(при церкви Св. Архангела Михаила).

Завѣдующ. и законоучитель, прот. Іаковъ Васил. *Крестелевскій*; учитель—(вакансія).

**4) Введенская — мужская**

(у Введенской церкви).

Завѣд. и законоучитель, свящ. Гавріиль Гавр. *Чаевъ*; учитель—  
(вакансія).

**5) Воскресная женская школа**

(Почтовая ул., д. Козлова).

Попечительница—Анна Адольф. *Газенкаммфг.*

Завѣдывающій, свящ. Леонидъ Степ. *Ризанскій*. Законоучитель,  
свящ. Вас. Яков. *Лебединскій*. Учительницы: Елиз. Ив. *Давыдова*,  
Надеж. Григор. *Воложанинова*, Ал-дра Григор. *Воложанинова*, Ал-дра  
Андр. *Бенземакъ*, Екат. Мих. *Кустодіева*, Вѣра Степ. *Пальцева*, Марія  
Степ. *Пальцева*, Аграф. Никол. *Стоцкая*, Ольга Θεодос. *Дембцкая*,  
Вѣра Петр. *Сергеева*, Маргар. Павл. *Бекова*, Вѣра Ив. *Постникова*,  
Елена Андр. *Семеновская*, Евпракс. Петр. *Ильинская*, Екат. Никол.  
*Пальцева*, Евгенія Андр. *Ливина*, Вѣра Андр. *Ливина*, Вѣра Никол.  
*Черкасова*, Вѣра Павл. *Орѣхова*, Нина Вячесл. *Кондакова*, Варвара  
Конст. *Ломанъ* и Олимп. Арсен. *Хожинская*.

**6) Гостинно-Николаевская — мужская**

(у церкви Св. Николая).

Завѣд. и законоучитель, свящ. Стеф. Ив. *Солертинскій*; учитель-  
ница—Наталія Троф. *Юрченко*; попечитель, куп. Ив. Мих. *Крисновъ*.

**7) Гостинно-Николаевская — женская**

(у церкви Св. Николая).

Завѣд. и законоучитель, свящ. Вас. Як. *Лебединскій*; учительница—  
Анна Стеф. *Солертинская*; попечитель, куп. Ник. Петр. *Григорьевъ*.

**8) При Дешевыхъ квартирахъ — смѣшанная**

(Астрах. Благотворительнаго Об-ва на Селеніи).

Завѣдующій, уѣздн. наблюдатель свящ. Влад. *Лебединскій*; законо-  
учитель, свящ. Мих. Илар. *Туберозовъ*; учительница—Анна Павл.  
*Шустова*.

## 9) Елизаветинская—смѣшанная

(въ Елизаветинск. Сиротск. д. на Селеніи).

Завѣд. и законоучитель, свящ. Тих. Плат. *Березинъ*; учительница—  
Клавдія Вас. *Владимірова*; попечители—Попечительство Елизаветинскаго  
Сиротскаго Дома.

## 10) Знаменская—женская

(у Знаменской церкви).

Завѣд. и законоучитель, свящ. Мих. Конст. *Здравосмысловъ*; учитель-  
ница—Ек. Ив. *Покровская*; попечитель, астрах. куп. Никиф. Ив. *Ильинъ*.

## 11) Ильинская—мужская

(у церкви Св. Ильи Пророка).

Завѣд. и законоучитель, свящ. Михаилъ *Бьлоземцевъ*; учитель—  
Аван. Григ. *Астиховъ*.

## 12) Іоанно-Златоустовская—мужская

(при церкви Св. Іоанна Златоустаго).

Завѣд. и законоучитель, свящ. Всеволодъ Θεод. *Виноградовъ*; учитель,  
діаконъ Ал-сѣй Петр. *Рябовъ*.

## 13) Іоанно-Предтеченская—мужская монастырская

(въ Ивановскомъ монастырѣ).

Завѣдующій, настоятель игумень *Іоасафъ*; законоучитель и учи-  
тель—Владиміръ Петр. *Воробьевъ*.

## 14) Казанская—мужская

(церк. д., Казанская ц. на Селеніи).

Завѣдующій, уѣздн. наблюдатель школъ, свящ. Влад. *Лебединскій*;  
законоучитель, свящ. Симеонъ Сим. *Буиловъ*; учительница—Сусанна Ал-др.  
*Паузина*; попечитель, астр. куп. Сем. Ив. *Захаровъ*.

## 15) Казанская школа грамоты—смѣшанная

(на Селеніи, д. Бѣлоземцевыхъ).

Завѣдующій, уѣздн. наблюдатель, свящ. Влад. *Лебединскій*; учитель-  
ница—Раиса Θεд. *Иванова*.

**16) Крестовоздвиженская — мужская**

(при Воздвиженской церкви).

Завѣд. и законоучитель, священник. Мих. Ив. *Батыревъ*; учительница — Елена Мих. *Ильинская*.

**17) Крещено-калмыцкая миссіонерская двухклассная — мужская**

(на Селеній, д. П. П. Губина).

Наблюдатели школы: ректоръ семинаріи, прот. Капит. Вас. *Ястребовъ* и епархіальный наблюдатель, священник. О. А. *Архангельскій*; законоучитель и учитель, священник. Василій Дм. *Красильниковъ*.

**18) Петропавловская — мужская**

(у церкви св. Ап. Петра и Павла).

Завѣдующій, священник. Дим. Ал-др. *Ласточкинъ*; законоучитель, діаконъ Васил. Ал-фев. *Розановъ*; учительница — Евдокія Ефим. *Благовощенская*.

**19) Петропавловская — женская**

(у церкви Св. Ап. Петра и Павла).

Завѣдующій, священник. Дим. Ал-др. *Ласточкинъ*; законоучитель, діаконъ Васил. Ал-фев. *Розановъ*, учительница — Татьяна Ал-фев. *Степанова*.

**20) Покровская — мужская**

(у Покровской церкви).

Завѣд. и законоучитель, священник. Ал-дръ Конст. *Постыловъ*; учительница — Анна Ник. *Пуляева*.

**21) Покровская — женская**

(у Покровской церкви).

Завѣдующій, священник. Ал-дръ Конст. *Постыловъ*; законоучитель, священник. Митроф. Арт. *Волосевичъ*; учительница — Екатерина Вас. *Виснецова*.

**22) Смоленская — мужская двухклассная.**

(у Смоленской церкви).

Завѣдующій и законоучитель I класса, священник. Мих. Макар. *Боровковъ*; учительница I класса — Юлія Капитон. *Ястребова*; законоучитель и учитель II класса, діаконъ Іоаннъ *Талантовъ*.



**23) Троицкая — женская**

(при церкви Св. Троицы).

Завѣд. и законоучитель, свящ. Ал-сѣй Петр. *Смирновъ*; учитель-ницы: Екатерина Григ. *Сперанская* и Лариса Ник. *Астраханкина*.

**24) Христорожественная — мужская**

(у Христорожественской церкви).

Завѣдующій, прот. Иоаннъ Мих. *Юштинъ*; законоучитель, діаконъ Ник. Григ. *Водомытовъ*; учительница—Елена Фед. *Гусакова*.

**ЦЕРКОВНО-ПРИХОДСКІЯ ШКОЛЫ АСТРАХАНСКОЙ ЕПАРХІИ.****Астраханскій уѣздъ.**

Басинская. Завѣдующій и законоучитель, свящ. Олимпъ Дмитр. *Тихомировъ*. Учительница—Феозва Афан. *Михайловская*.

Бахтемировская. Завѣдующій и законоучитель, свящ. Никол. Ал-др. *Цытковъ*. Учительница—Ман. Андр. *Монголова*.

Бирючкосинская. Завѣдующій и законоучитель, священ. Вас. А. *Орловъ*. Учительница—Евфал. Ал-др. *Вочкова*.

Восточнаго Общества—при пристани „Дюртъ-Алтынъ“. Попечитель, куп. Вас. Иван. *Мочилинъ*. Завѣдующій, уѣздн. наблюд., священ. Влад. Яковл. *Лебединскій*. Учительница—Марія Петр. *Жукова*.

Житнинская. Завѣдующій и законоучитель, свящ. Ал-ѣй Капит. *Избековъ*. Учительница—Ольга Павл. *Шмаринова*.

Зеленгинская. Завѣдующій, свящ. Вас. Сем. *Нефедьевъ*. Учительница—Анна Ник. *Аврорская*.

Иванчугская. Завѣдующій и законоучитель, свящ. Вас. Констан. *Смирномудровъ*. Учитель, діаконъ Ив. Никол. *Воронцовъ*.

Икрянинскія 1-я 2-я. Завѣдующій и законоучитель, свящ. Мих. Иван. *Юштинъ*. Учительница—Анна Андр. *Трошукъ*. Учитель—Григ. Стах. *Терещукъ*.

Ильинская (с. Ножоваго). Завѣдующій и законоучитель, свящ. Вас. Ал-др. *Иконинскій*. Учительница—Антон. Павл. *Цендровская*.

Камбызякская. Завѣдующій, свящ. Сем. Вас. *Нефедьевъ*. Законоучитель и учитель, священ. Ал-дръ Петр. *Шоболовъ*.

Караванная. Завѣдующій, свящ. Евг. *Яхонтовъ*. Законоучитель и учитель—Влад. Петр. *Павловъ*.

Каралатская. Завѣдующій и законоучитель, свящ. Иванъ Семен. *Нефедьевъ*. Учительница—Вален. Петр. *Воловская*.

Карантинная. Завѣдующій и законоучитель, свящ. Ив. Степ. *Орловъ*. Учительница—Ал-дра *Малышева*.

Лаганская. Завѣдующій и законоучитель, свящ. Георг. Вас. *Поповъ*. Учитель—Егоръ Петр. *Колосовъ*.

Маковская. Завѣдующій и законоучитель, свящ. Васил. Семенов. *Нефедьевъ*. Учитель, діаконъ Петръ Ив. *Кротовъ*.

Михайловская. Завѣдующій и законоучитель, свящ. Евг. *Яхонтовъ*. Учительница—Мар. Федор. *Фортунова*.

Началовская. Завѣдующій и законоучитель, свящ. Мих. Григор. *Поляковъ*. Учительница—Ман. Григ. *Полякова*.

Николаевская. Завѣдующій и законоучитель, свящ. Андр. Гавр. *Монголовъ*. Учительница—Ал-дра Андр. *Монгорова*.

Никольская (с. Безпутнаго). Завѣдующій и законоучитель, свящ. Мих. Степ. *Зиновьевъ*. Учительница—Зин. Викт. *Яковлева*.

Образцовская (пос. Травина). Завѣдующій и законоучитель, свящ. Гавр. Вас. *Чаевъ*. Учитель—Петръ Никит. *Поповъ*.

Оленичевская. Завѣдующій и законоучитель, свящ. Феод. Ал-дров. *Быстролетовъ*. Учительница—Анна *Цвѣткова*.

Промысловскія 1-я и 2-я. Завѣдующій и законоучитель, свящ. Петръ Ил. *Авдѣевъ*. Учителя: Серг. Ив. *Ивановъ* и Мих. *Балыклейскій*.

Самоздѣльская. Завѣдующій и законоучитель, свящ. Ал-дръ Ал-фев. *Юловскій*. Учитель—Ив. Ал-фев. *Соколовъ*.

Сергіевская. Завѣдующій и законоучитель, свящ. Ал-дръ Ал-др. *Иконнижскій*. Учительница—Мар. Ал-фев. *Прокофьева*.

Типковская. Завѣдующій и законоучитель, свящ. Влад. Ал-дров. *Малининъ*. Учитель, діаконъ Серг. *Крестовоздвиженскій*.

Уваринская. Завѣдующій, священ. Ал-дръ Даніил. *Потменскій*.  
Законоучитель и учитель—Вас. Вас. *Харитоновъ*.

Форпостинская. Завѣдующій, свящ. Левъ Прокоп. *Благодаровъ*.  
Законоучитель, діаконъ Пав. Степ. *Рязанскій*. Учительница—Натал. Вас.  
*Богомолова*.

Цвѣтновская. Завѣдующій и законоучитель, свящ. Никол. Павлов.  
*Ситкинъ*. Учительница—Анна Ив. *Бьялева*.

Чаганская. Завѣдывающій и законоучитель, свящ. Павелъ Конст.  
*Петровъ*. Учитель, діаконъ Димитр. Мих. *Трескинъ*.

Четырехбугоринскія — мужская и женская. Завѣдующій и законо-  
учитель, свящ. Ник. Аван. *Димитріевскій*. Учитель діаконъ Θεод. Григ.  
*Соколовъ* и учительница—Валент. Вас. *Щукина*.

Индыковская. Завѣдующій и законоучитель, свящ. Іосифъ Филип.  
*Тодорскій*. Учительница—Лидія Іос. *Тодорская*.

Өедоровская (с. Харбал). Завѣдующій и законоучитель, свящ. Антоп.  
Ефим. *Богородицкій*. Учитель (вакансія).

## Г. Красный-Яръ и Красноярскій уѣздъ.

Красноярская Владиміровская. Завѣдующій и законоучитель,  
свящ. Георг. Мих. *Переспыловъ*. Учительница—Евг. Конст. *Зосимова*.

Красноярская Ильинская. Завѣдующій и законоучитель, свящ.  
Романъ Яковл. *Роминовъ*. Учитель, діаконъ. Влад. *Адамовъ*.

Барановская. Завѣдующій и законоучитель, священ. Конст. Серг.  
*Гладковъ*. Учительница—Клавд. Петр. *Кронидова*.

Ганюшкинская. Завѣдующій и законоучитель, свящ. Вас. Егоров.  
*Рудневъ*. Учительница—Екатер. *Липовская*.

Кривобузанская. Завѣдующій, уѣздн. наблюд. свящ. Дьямитр. Гавр.  
*Өаворскій*. Законоучитель, свящ. Серг. Θεофан. *Осиновъ*. Учительница—  
Мар. Петр. *Газова*.

Мароинская. Завѣдующій, свящ. Васил. Иван. *Юштинъ*. Законо-  
учитель, діак. Георг. *Колосковъ*. Учительница—Анаст. Павл. *Крюченкова*.

Ново-александровская (с. Разночинскаго). Завѣдующій и законоуч. свящ. Ив. Вас. *Поповъ*. Учитель—Ал-ѣй Степ. *Покровский*.

Ново-павловская, Завѣдующій и законоучитель, свящ. Мих. Герас. *Кронидовъ*. Учитель—Мих. Сем. *Ильинскій*.

Теплинская. Завѣдующій и законоучитель, свещ. Стефанъ Матв. *Нигровъ*. Учительница Вѣра Ив. *Немеродова*. Понечитель, Краснояр. мѣщан. Андр. Ивас. *Некрасовъ*.

Чуркинская на промыслѣ „Чурка“. Завѣдующій и законоучитель, свящ. Мих, Сем. *Важановъ*. Учитель, діак. Влад. Ив. *Розановъ*.

### Г. Енотаевскъ и Енотаевскій уѣздъ.

Енотаевская. Завѣдующій и законоучитель, свещ. Пав. Ал-ѣев. *Ильинъ*. Учительница—Клавд. Петр. *Пономаревъ*.

Болхунскія—мужская и женская. Завѣдующій, свещ. Іоаннъ Емел. *Алимовъ*. Законоучители: свещ.—Іак. *Троицкій* и Георгій *Ансимовъ*. Учитель, діак Ив. Фед. *Пурпуровъ*. Учительница—Анна Конст. *Волмова*.

Владиміровская. Завѣдующій и законоучитель, свещ. Геог. Леонт. *Алешинъ*. Учитель, діак. Іоаннъ Яковл. *Ястребовъ*.

Золотухинская. Завѣдующій и законоучитель, свещ. Мих. Іак. *Крастелевскій*. Учитель, діак. Мих. Ник. *Островидовъ*.

Ивановская. Завѣдующій и законоучитель, свещ. Петръ Никол. *Черняевъ*. Учительница—Анна Вас. *Димитріева*.

Княжевская. Завѣдующій и законоучитель, свещ. Виссар. Иван. *Водопьотовъ*. Учительница—Елиз. Вас. *Попова*.

Копановская. Завѣдующій и законоучитель, свещ. Василій Яковл. *Ястребовъ*. Учительница—Над. *Селезнева*.

Кочковатская. Завѣдующій и законоучитель, свещ. Влад. Григор. *Поляковъ*. Учитель—Кирил. Ал-ѣев. *Обуховъ*.

Михайловская (с. Михайловки). Завѣдующій и законоучитель, свещ. Григ. Игн. *Соколовъ*. Учительница—Ал-дра Федор. *Фортулатова*.

Никольская. Завѣдующій, свящ. Ѳома Серг. *Добросердовъ*. Законоучитель, діак. Дмитр. Дмитр. *Кочетовскій*. Учительница — Мар. Дмитр. *Кочетовская*.

Ново-николаевская. Завѣдующій и законоучитель, свящ. Ал-дръ Степ. *Граниковъ*. Учитель, діак. Никол. Ив. *Севастьямовъ*.

Пришибинская (с. Голодяевки). Завѣдующій и законоучитель, свящ. Ник. Конон. *Островидовъ*. Учитель, діак. Евг. Ефим. *Труевскій*.

Пироговская. Завѣдующій и законоучитель, свящ. Іоаннъ Андр. *Иконницкій*. Учитель, псал. Дмитр. *Соколовъ*.

Селитренская. Завѣдующій и законоучитель, свящ. Іаковъ Гавр. *Ѳаворскій*. Учитель, діак. Ник. *Ивановскій*.

Сокрутовская. Завѣдующій и законоучитель, свящ. Васил. Ермол. *Вознесенскій*. Учительница (временно) — Анна *Витицкина*.

Тамбовская. Завѣдующій и законоучитель, свящ. Василій Емельян. *Алимовъ*. Учительница — Евг. Осип. *Баранова*.

Удаченская. Завѣдующій и законоучит. — Андр. Ал-др. *Иконницкій*. Учитель — Ник. Гавр. *Торбневъ*.

Харабалинская. Завѣдующій, свящ. Порфир. Никиф. *Робустовъ*. Учитель, свящ. Дмитр. Тим. *Алимовъ*.

Хопеутовская. Завѣдующій и законоучитель, свящ. Григ. Гавр. *Валзюковъ*. Исп. об. учит. П. В. *Водоимовъ*.

### Г. Черный-Яръ и Черноярскій уѣздъ.

Черноярская. Завѣдующій и законоучитель, священ. Ник. Емел. *Алимовъ*. Учительница — Клавд. Петр. *Лопатина*.

Абганеровская. Завѣдующій и законоучитель, свящ. Ѳеод. Яковл. *Лавровъ*. Учитель, діак. Влад. Ив. *Сахаровъ*.

Аксайская. Завѣдующій и законоучитель, свящ. Викторъ Степ. *Смирновъ*. Учитель, діак. Конст. Ив. *Гранитовъ*.

Валуевская. Завѣдующій и законоучитель, свящ. Андр. Сем. *Орловъ*. Учительница — Елиз. Ив. *Сахарова*.

Вязовская. Завѣдующій и законоучитель, свящ. Виталий Васил. *Бенедиктовъ*. Учитель, діак. Ал-дръ Петр. *Данилевскій*.

Дубоовражская. Завѣдующій и законоучитель, свящ. Петръ Ив. Доктусовъ. Учитель, діак. Арсеній Михайловскій.

Завѣтинская. Завѣдующій и законоучитель, свящ. Сергій Ал-дров. Доброприовъ. Учитель, діак. Влад. Ник. Московскій.

Каменноярская. Завѣдующій и законоучитель, свящ. Евгеній Ив. Сластушенскій. Учитель, свящ. Мих. Петр. Авдѣевъ.

Киселевская. Завѣдующій и законоучитель, свящ. Евгеній Иван. Незнаевъ. Учитель, діак. Серг. Вас. Кораблевъ.

Кичкинская. Завѣдующій, свящ. С. А. Доброправовъ. Законоучит. и учитель—Исаак. Мих. Ростовцевъ.

Кормовская. Завѣдующій и законоучитель, свящ. Василій Васил. Кряжмскій. Учитель—Ал-дръ Ал-дров. Ливановъ.

Ноинъ-Ширенская инородческая миссіонерская. Завѣдующій и законоучитель, свящ. Вас. Вас. Парабучевъ. Учитель—Конст. Никол. Николаевъ.

Обиленская. Завѣдующій и законоучитель, свящ. Конст. Никол. Богородицкій. Учительница—Анф. Лавр. Смирнова.

Падовская. Завѣдующій и законоучитель, свящ. Илья Поликарп. Третьяковъ. Учительница—Анна Митроф. Озыранская.

Плодовитинская. Завѣдующій и законоучитель, свящ. Гак. Вист. Царевскій. Учительница—Анна Вас. Кораблева.

Поповицкая. Завѣдующій и законоучитель, свящ. Пав. Ал-дров. Гамбуровъ. Учитель, діак. Петръ Никол. Воронцовъ.

Пріютинская. Завѣдующій и законоучитель, свящ. Θεод. Адриан. Лушмаевъ. Учительница—Олимп. Ив. Добросердова.

Ремонтинскія мужская и женская. Завѣд. и законоучит., священ. Иоаннъ Павл. Нигровскій. Учитель, діак. Мих. Черняевъ. Учительница—Анаст. Игн. Пчелыникова.

Садовская. Завѣдующій и законоучитель, свящ. Меводій Ермол. Меликовъ. Учительница врем. исп. об. Сераф. Мевод. Меликова.

Свѣтлоярская. Завѣдующій и законоучитель, свящ. Мих. Егоров. Аврорскій. Учитель—(вакансія).

Солено-Займищенская. Завѣд. и законоуч., свящ. Ѳеод. Ивал. *Ястребовъ*. Учитель, діак. Ѳеод. Влад. *Безугомоновъ*.

Салодниковская. Завѣдующій, Чернопярскій уѣздный наблюдатель свящ. Ник. Григ. *Галликарнасовъ*. Законоучитель, священ. Ник. Иван. *Покровскій*. Учитель—Ал-ѣй Степ. *Шмелевъ*.

Старицкая. Завѣдующій и законоучитель, свящ. Іоаннъ Ильичъ *Третьяковъ*. Учитель, діак. Петръ Емел. *Алимовъ*.

Ступинская. Завѣдующій и законоучитель, свящ. Ілія Поликарп. *Третьяковъ*. Учитель—Никан. Ѳед. *Ивановъ*.

Торговская. Завѣдующій и законоучитель, свящ. Тихонъ Ильичъ *Третьяковъ*. Учитель, діак. Ал-дръ *Горднѣвъ*.

Тундутовская. Завѣдующій и законоучитель, свящ. Пав. Ал-дров. *Цвятковъ*. Учител. врем. исп. обяз. Анна Кир. *Шолохова*.

Уланъ-Эргенская ипородческа миссіонерская. Завѣд. и законоуч., свящ. Сераф. Егор. *Аврорскій*. Учительница—Ал-дра Григор. *Катенъ-Ярцева*.

Упаковская. Завѣдующій и законоучитель, свящ. Василій Гавр. *Монголовоъ*. Учительница—Раиса *Алексеева*.

Цацынская. Завѣдующій и законоучитель, свящ. Діонисій Гаврил. *Еланскій*. Учитель, діак. Пав. Евстаф. *Жабинъ*.

Чилгирская ипородческа миссіонерская. Завѣдующій и законоучитель, свящ. Леонидъ Влад. *Лопатинъ*. Учитель—Влад. Ѳом. *Добросердовъ*.

Шапдастинская. Завѣдующій и законоучитель, свящ. Митроф. Егор. *Розановъ*. И. д. учит., Яковъ Павл. *Ушиковъ*.

Элистинская. Завѣдующій и законоучитель, свящ. Ѳеодоръ Вас. *Дубянский*. Учитель—Стеф. Ив. *Цапковъ*.

### Г. Царевъ и Царевскій уѣздъ.

Царевская. Завѣдующій, прот. Мих. Никол. *Рудцевъ*. Законоучит., діаконъ Конст. Сем. *Орловъ*. Учительница—Анна Степ. *Молчанова*.

Александровская (с. Александровки). Завѣдующій и законоучитель. свящ. Вас. Петр. *Соколовъ*. Учительница—Ал-дръ Влад. *Пижинская*.

Балыклейская—мужская и женская. Попечитель, крест. Ал-сѣй Мих. *Леонтьевъ*. Завѣдующій и законоучитель, свящ. Ник. *Троицкій*. Законоучитель и учитель, діак. Яковъ Игн. *Козловъ*. Учительница—Варвара *Свиридова*.

Баскунчакская. Завѣдующій и законоуч., свящ. Іоаннъ *Таворскій* учит.—(вакансія).

Батаевская. Завѣдующ. и законоучитель, свящ. Стеф. *Димитріевскій*. Учительница—Агрип. Ал-ѣв. *Скворцова*.

Быковская. Завѣдующій, прот. Іоаннъ Ѳеод. *Успенскій*. Законоуч.—(вакансія). Учитель, діак. Всевол. Григор. *Полляковъ*.

Верхне-Ахтубинская. Завѣдующій и законоучитель, свящ. Викт. Петр. *Ставровъ*. Учитель—діак. Петръ *Касиѣвъ*.

Верхне-Погроменская. Завѣдующій и законоучитель, свящ. Іоаннъ *Яхонтовъ*. Учитель, діак. Ѳеод. Дмитр. *Цибиревъ*.

Верхне-хutorская. Завѣдующій и законоучитель, свящ. Михайль Ал-ѣв. *Вадковскій*. Учитель—Виссар. Вас. *Рождественскій*.

Владиміровская (сл. Владиміровки)—Архангельская. Завѣдующ. и законоучитель, свящ. Вас. Ал-др. *Граниковъ*. Учит.—(вакансія).

Владиміровская—Владиміровская. Завѣд. и законоуч., свящ. Евг. Ив. *Покровскій*. Учитель, діак. Ал-дръ Ив. *Никольскій*.

Владиміровская—пристанская церковь-школа. Попечитель, надв. сов. Петръ Ив. *Соколовъ*. Завѣдующ. и законоуч., свящ. Никол. *Капустинъ*. Учитель—Ив. Емел. *Сажновъ*.

Водяновская. Завѣдующій и законоучитель, свящ. Іоаннъ *Розалиевъ*. Исп. обяз. учителя—Никаноръ *Тычининъ*.

Гончаровская. Завѣд. и законоуч., свящ. Петръ Ив. *Веселовскій*. Учитель—Ив. Андр. *Зачкинъ*.

Житкурскія—мужская и женская. Завѣдующій и законоуч., свящ. Іоаннъ Викт. *Царевскій*. Учитель, діак. Михайль Онуфр. *Солнцевоъ*. Учительница—Ольга Степ. *Боголюбова*.



Заплавинская „Александровская“ — имени Императора Александра III. Почетный попечитель, участковый земский начальник Петръ Оскар. *Папенгутъ*. Завѣдующій и законоуч., свящ. Конст. Иван. *Доброправовъ*. Учительница — Екат. Прокоф. *Калачева*.

Заплавинская — Покровская. Почетн. попечитель — Петръ Оскар. *Папенгутъ*. Завѣдующій и законоуч., свящ. Вас. Григ. *Шапошниковъ*. Учительница — Елиз. Вас. *Шапошникова*.

Зубовская. Завѣдующій свящ. Антон. Яковл. *Панасевичъ*. Учит. — Марія *Доброправова*.

Калмыцко-Балкская. Завѣдующій, свящ. Григор. Ив. *Залетавъ*. Законоуч., діак. Мих. Серг. *Рудневъ*. Учительница — Ольга Гавр. *Ершова*.

Капустиноярская — двухклассная. Завѣдующій и законоуч. II кл., свящ. Вас. Емел. *Захаровъ*. Законоуч. I кл., свящ. Гавр. Іак. *Крестелевскій*. Учитель II кл., діак. Павл. Егор. *Александровскій*. Учительница I кл. — Любовь Ив. *Сталкова*.

Капустиноярская — Троицкая. Завѣдующій и законоучитель, свящ. Петръ *Дяконовъ*. Учит. — (вакансія).

Кисловская. Завѣдующій и законоучитель, священ. Аркад. Григор. *Юдинъ*. Учитель, свящ. Даниилъ Дан. *Залесскій*.

Колобовская. Завѣдующій и законоучитель, свящ. Ант. Яковл. *Панасевичъ*. Учитель, діак. *Соколовъ*.

Косаевская. Завѣдующій, свящ. Мих. Петр. *Юдинъ*. Законоучит. и учитель — Георгій *Лазуренко*.

Новоникольская. Завѣдующій и законоучитель, свящ. Ал-дръ, Ив. *Севастьяновъ*. Учитель, діак. Митр. *Проскуряковъ*.

Левчуновская. Завѣдующій, свящ. Ник. Ив. *Орловъ*. Учительница — Ал-дра, Петр. *Гибралтарская*.

Молчановская. Завѣдующій и законоучитель, свящ. Мих. Петр. *Юдинъ*. Учитель, діак. Ал-дръ Тимоф. *Хмелевъ*.

Нижне-Хуторская. Завѣдующій и законоучитель, свящ. Мих. Ив. *Матюшевъ*. Учительница — Мар. Серг. *Руднева*.

Николаевской сл. Александро-Невская. Завѣдующій и законоучит., свещ. Петръ Юсиф. *Красновъ*. Учительница—Надежд. Вас. *Ильина*.

Николаевской сл. Николаевская. Завѣдующій, свещ. Ник. Иван. *Орловъ*. Законоучитель, діак. Ник. *Орловъ*. Учительница—Пелаг. Дмитр. *Соколова*.

Николаевской сл. Покровская. Завѣдующій и законоучит., свещ. Ал-дръ Васил. *Часвъ*. Учитель, діак. Ник. *Георгіевскій*.

Николаевской сл. Троицкая. Завѣдующій и законоучитель, свещ. Евгеній Иван. *Никольскій*. Учитель, діак. Конст. Григ. *Поляковъ*.

Николаевской сл. Успенская. Завѣдующій и законоучитель, свещ. Влад. Никол. *Николаевъ*. Учит.—(вакансія).

Панасовская. Завѣдующій, свещ. Серг. Серг. *Лисинскій*. Учительница—Акил. Ник. *Пономарева*.

Полого-Займицкая. Завѣдующій, свещ. Серг. Серг. *Лисинскій*. Законоучитель, діак. Мих. Ив. *Троицкій*. Учительница—Клавд. Петр. *Доктусова*.

Пришибинская Казанская. Завѣдующій, Царевскій уѣздный наблюдатель свещ. Ал-дръ Петръ *Строковъ*. Законоучит., свещ. Иоаннъ Мих. *Юдинъ*. Учительница—Тат. Ис. *Уметова*.

Пришибинская Троицкая. Завѣдующій и законоучит., свещ. Стеф. Конст. *Парадизовъ*. Учит.—(вакансія).

Пришибинская Духановская. Завѣдующій и законоучитель, свещ. Ал-дръ Тимоѳ. *Вълавитъ*. Учительница—Мар. Михаил. *Покасова*.

Пролейская. Завѣдующій и законоучитель, свещ. Вас. Павлов. *Смирновъ*. Учительница—Людм. Давровна *Смирнова*.

Рахинская. Завѣдующій и законоучитель, священ. Петръ Тимоѳ. *Началовъ*. Учитель—Ник. Григ. *Никольскій*.

Слободскія мужеская и женская. Завѣдующій и законоучит., свещ. Мих. Яков. *Романовъ*. Законоучит. діак. Тих. Никиф. *Димитріевскій*. Учительницы—Юлія и Лид. Венед. *Металіевы*.

Солодовская. Завѣдующій и законоучитель, свещ. Ал-дръ Прохор. *Смирновъ*. Учитель, діак. Вас. Петр. *Ракитинъ*.

Солодушинская. Завѣдующій и законоучитель, свящ. Иоаннъ Петр. *Великановъ*. Учитель, діак. Конст. *Ростошинскій*.

Средне-Ахтубинская „Александровская“ имени ИМПЕРАТОРА АЛЕКСАНДРА III. Почетный попечитель — участковый земскій началъ. Петръ Оскар. *Папенгутъ*. Завѣдующій и законоуч., свящ. Конст. Никол. *Царицынскій*. Учительница — Екат. *Смирнова*.

Средне-Ахтубинская Троицкая. Завѣдующій и законоучит. свящ. Иоаннъ Гавр. *Бобрусовъ*. Учитель, діак. Вас. Дмит. *Абрамовъ*.

Средне-Погроминская. Завѣдующій и законоучитель, свящ. Ник. Вас. *Поповъ*. Учитель — Ив. *Веневоленскій*.

Терновская (с. Нижнихъ Балыклей). Завѣдующій и законоучит. — свящ. Влад. *Остроумовъ*. Учитель — Ал-дръ Дмитр. *Ивановскій*.

Широкинская. Завѣдующій и законоучитель, свящ. Сем. Егоров. *Рудневъ*. Учительница — Анна Вас. *Генерозова*.

## II. АРМЯНО-ГРИГОРИАНСКАГО ИСПОВѢДАНІЯ.

Начальникъ Астрах. Армяно-Григоріанской епархіи, преосвященный архіепископъ *Аристакесъ Седракияцъ*.

### Епархіальная Консисторія.

(Екатерининская ул., домъ Армянскаго собора).

Предсѣдатель — начальникъ епархіи.

Члены: протоіерей Іос. Макар. *Буніатьянцъ*, священн. — Давидъ Ааронъ *Дадашьянцъ*, Геворкъ *Мкртумьянцъ* и Нерс. Григ. *Ильязьянцъ*. Секретарь, к. ас. Матв. Каранетянъ *Теръ-Петросьянцъ*.

Благочинный астраханскихъ армянскихъ церквей, свящ. Геворкъ Мкртчянъ *Мкртумьянцъ*.

Настоятель кафедральн. собора — прот. Іосифъ Мак. *Буніатьянцъ*.

## УЧЕБНЫЯ ЗАВЕДЕНІЯ.

## Армянское мужское духовное одноклассное училище.

(Полцейскій переулочъ, д. № 3).

И. д. Инспектора и законоучитель, кандидатъ филолог. наукъ Ак. Ив. *Паремузовъ*. Преподаватели: поч. гр. Степ. Саркис. *Карепетьяницъ*, Гоак. Арт. *Соловьевъ*, Седракъ Христ. *Агабалъянцъ* и Март. Арат. *Даніельянцъ*.

## Армянское епархіальное женское училище.

(Крестовая ул., д. № 18).

И. д. Инспектора, канд. филолог. наукъ Ак. Ив. *Паремузовъ*. Законоучитель — Седракъ Хачатурянцъ *Агабалъянцъ*. Преподаватели: Иоаннесь Неворкянцъ *Ионесъянцъ*, Степ. Саркис. *Карепетьянцъ*, Хачатуръ Артем. *Галаръянцъ*, Люб. Серг. *Морозови*, Галие Давтъянцъ *Агабалъянцъ*, Софія Аким. *Попова* и Антарамъ Мелькум. *Канжинъянцъ*. Надзирательница — Мар. Матв. *Мургузова*; помощница ея — Маргар. Тарас. *Дулгарова*.

Попечительство училищъ. Предсѣдатель — начальникъ епархіи, преосвященный архіепископъ *Аристанесъ Седракъянъ*. Попечители: Март. Гер. *Гостинцевъ*, Серг. Георг. *Телетовъ*, докт. Сем. Моис. *Поповъ* и Герас. Сем. *Соболевъ*.

## III. РИМСКО-КАТОЛИЧЕСКАГО ИСПОВѢДАНІЯ.

Настоятель церкви свящ. Леонъ *Козловскій*.

Совѣтъ (Синдикатъ) Римско-католической церкви. Предсѣдатель — настоятель. Синдики: кол. сов., дкт.-мед. Людвигъ Матв. *Буйко* и ст. с. Вацлавъ Оттон. *Бодровскій*.

## IV. ЕВАНГЕЛИЧЕСКО-ЛЮТЕРАНСКАГО ИСПОВѢДАНІЯ.

Пасторъ церкви Юліусъ Юльевичъ *Фастена*.

Церковный совѣтъ. Предсѣдатель — Ник. Яв. *Герцъ*. Члены: Ник. Ник. *Кернъ*, Як. Егор. *Проптъ*, Карль Фед. *Нилсонъ*, Андр. Егор. *Миллеръ*, Ив. Егор. *Мезеръ*, Ал-дръ Петр. *Далингеръ*, Руд. Эдуар. *Шефбелъ*, Як. Мих. *Фельде*, Герм. Петр. *Логансонъ* и Ал-дръ Ник. *Кернъ*.

## V. МОИСЕЕВА ЗАКОНА.

Губернскій раввинъ — Борисъ Моис. *Шухеръ*.

Хозяйственныя правленія молелень.

1) Толка Ашкеназъ.

Члены: Абрамъ Никелъ. *Галтшиеръ*, Шле Мейлехъ Никелъ. *Галтшиеръ*, Гиринъ Симх. *Демботъ*, Мейеръ Лейб. *Бураковъ*, Генр. *Шварцеръ* и Израиль *Шарберъ*.

2) Толка Сфардъ.

Члены: Мейеръ Хацкелев. *Фрейберъ*, Франкъ Матев. *Витницкій*, Давидъ Барух. *Алтбертъ*, Абрамъ Йосиф. *Вольпертъ*, Соломонъ Михелъ. *Рейтманъ* и Берко *Коцкельсонъ*.

## VI. МАГОМЕТАНСКАГО ИСПОВѢДАНІЯ.

Ахунъ сунитскаго толка — Указный Имамъ Мухамедъ Каримъ *Ходжаевъ*.

Ахунъ шіитскаго толка — Аджі-Баба-Мулла *Аббасъ-Оглы*.

Комитетъ завѣдывающій персидскою мечетью. Предсѣдатель, купецъ Ага-Али-Абкеръ-Аджи *Усейновъ*. Члены: Касимъ *Айдаровъ*, Мамедъ-Юсуфъ *Мамедовъ* и Али-Айдаръ *Ашуровъ*.

## VII. ЛАМАЙСКАГО ИСПОВѢДАНІЯ.

Лама калмыцкаго народа Джимбе Болданъ *Делгертеевъ*.

Письмоводитель ламы, к. ас. Ив. Ив. *Михайловъ*.

## ЧАСТЬ II.

11 11 11 11 11 11

# ОТДѢЛЪ III.

## СПРАВОЧНЫЯ СВѢДѢНІЯ

### РОСПИСАНІЕ

земныхъ участковъ Астраханской губерніи съ показаніемъ разстояній населенныхъ пунктовъ отъ Астрахани и уѣзднаго города.

Названіе входящихъ въ составъ участковъ населенныхъ пунктовъ	Число верстъ отъ г. Астраханн.	Названіе входящихъ въ составъ участковъ населенныхъ пунктовъ	Число верстъ отъ г. Астраханн.
<b>Астраханскій уѣздъ</b>		<b>Заводы:</b>	
1-й участокъ.		Механическій Бр. Побель . . . . .	4
<i>Царевская волость.</i>		Такой же при дер. Солянкѣ . . . . .	5
Селенія:		Стекляшій Векупова . . . . .	10
Царевское . . . . .	—	Нефтяные: Ипбаева . . . . .	9
Зацаревское . . . . .	3	Полякъ . . . . .	9
Вашмаковское . . . . .	10	Кириичные: Аоанасьева . . . . .	2
Караганское . . . . .	9	Саидлера . . . . .	2
Яксатовское . . . . .	11	Солошина . . . . .	6
Трехиротокское . . . . .	7	Артемьева . . . . .	Неизвѣстнo
Кулаковское . . . . .	7	Барашева . . . . .	
Семиковское . . . . .	5	Таковыхъ же два при с. . . . .	
Моманское . . . . .	7	Вашмаковкѣ . . . . .	10
Солянское . . . . .	6 <sup>1</sup> / <sub>2</sub>	Лѣсонильный Макарова . . . . .	4
Бештубинское . . . . .	6 <sup>1</sup> / <sub>2</sub>	Книшное заведен. Зевальда . . . . .	2
Осыпобурунское . . . . .	7		
Клиничинское . . . . .	20	<b>Рыболовные промыслы:</b>	
Атаманская казачья стан. . . . .	3 <sup>1</sup> / <sub>4</sub>	Елизаветинскій . . . . .	Неизвѣстнo.
Поселки:		Кольцовскій . . . . .	
Форпостъ . . . . .	3	Волдинскій . . . . .	
Бергуль . . . . .	19	Вирюковскій . . . . .	
Чуланъ . . . . .	65	Комаровскій . . . . .	
Сѣдлестый . . . . .	72	Астраханскій . . . . .	
		Казен. оброчн. статьи № 7 . . . . .	
		Островъ Аталъ . . . . .	12



Название входящих въ составъ участковъ населенныхъ пунктовъ.	Число верстъ отъ г. Астрахани.	Название входящихъ въ составъ участковъ населенныхъ пунктовъ.	Число верстъ отъ г. Астрахани.
Сюренте . . . . .	Неизвѣстно	Алексѣевка . . . . .	70
Ахмаруль . . . . .		Поселки:	
Большой Тахтагалъ . . . . .		Тишковъ . . . . .	87
Шебуллы . . . . .		Цвѣтной . . . . .	80
Ильинская № 6-й . . . . .		Красный бугоръ . . . . .	98
Островъ Мансуръ . . . . .		Разный бугоръ . . . . .	82
Тоболоболдинская . . . . .		Караульный бугоръ . . . . .	80
Трехъизбинская . . . . .	Рыболовные промыслы:		
Исправительная земледѣльч.-ческ. колонія для малолѣтн. преступникъ . . . . .	8	Тумакскій . . . . .	54
2-й участокъ.		Цвѣтновскихъ (4) . . . . .	80
<i>Началовская волость.</i>		Больше-Вѣлинскій . . . . .	92
Селенія:		Мало-Вѣлинскій . . . . .	92
Анютино . . . . .	12	Тишковскихъ (6) . . . . .	97
Началово . . . . .	12	Комаровскій . . . . .	
Евпраксино . . . . .	18	Кортовскій . . . . .	
Тузуклейское . . . . .	50	Таловинскій . . . . .	
Покровоболдин, монастырь	5	Камарданскій . . . . .	
Паров. мельница Марьсаева	6	Корнѣевскій . . . . .	
Чугунно-литейные заводы:		Алексѣевскихъ (2) . . . . .	
Ковальджи . . . . .	5	Казенная оброчная № 9-й статья Тишковская и земли частнаго владѣнія	Неизвѣстно
Сапожникова . . . . .	5	Вр. Сапожниковыхъ . . . . .	
Скотобойня Иванова . . . . .	7	Казачебугровская станція	
Имѣнія: Агабабова . . . . .	18	Территорія отъ грани у рѣки Куличьей до р. Табалы у пос. Каралата (т. е. до западной грани 3 бабенной полосы) . . . . .	Неизвѣстно
Киселева . . . . .	45		
Плотникова . . . . .	18		
<i>Рыбные промыслы:</i>			
Сухоболдинскій . . . . .	14	3-й участокъ.	
Старорычанскій . . . . .	19	<i>Карантинная волость.</i>	
Евпраксиинскій . . . . .	32	Селенія:	
Соколо-Черепашинскій . . . . .	16	Карантинное . . . . .	7
Анаповскій . . . . .	18	Николаевское . . . . .	18
<i>Дмитревская волость.</i>		Казачьи станицы:	
Селенія:		Дурновская . . . . .	25
Дмитревское . . . . .	65	Лебяжипская . . . . .	46
Солонецъ . . . . .	62	Замьяновская . . . . .	69
Зеленга . . . . .	62		

Название входящихъ въ составъ участковъ населенныхъ пунктовъ.	Число верстъ отъ г. Астрахани.	Название входящихъ въ составъ участковъ населенныхъ пунктовъ.	Число верстъ отъ г. Астрахани.
<b>Хутора:</b>		<b>№ 4 Дюртъ-Алтынъ . . . . .</b>	
Рейенкампа . . . . .	18	Джуратовская п Курочкинская . . . . .	6
Федосѣва . . . . .	12	<b>№ 2 Иштюбинская . . . . .</b>	—
Тинакскія гризи . . . . .	12	Буазъ . . . . .	—
<b>Рыболовные промыслы:</b>		Картай . . . . .	—
Замьяновскихъ (9) . . . . .	69	Ульгаль . . . . .	—
Дурновскихъ (3) . . . . .	24	Читыаъ . . . . .	—
Лебяжинскихъ (2) . . . . .	46	<b>5-й участокъ.</b>	
<b>4-й участокъ.</b>		<i>Яндыковская золотъ.</i>	
<i>Кучерганская волостъ.</i>		<b>Селенія:</b>	
<b>Селенія:</b>		Яндыковское . . . . .	133
Кучерганское . . . . .	5	Оленичево . . . . .	154
Ново-Кучерганское . . . . .	15	Промысловское . . . . .	142
Янга Аскерское . . . . .	30	Зензелинское . . . . .	115
Курочкинское . . . . .	40	Михайловское . . . . .	114
Линейное . . . . .	50	Басы . . . . .	85
Туркменское . . . . .	44	Караванное . . . . .	102
<b>Казенныя оброчныя статьи:</b>		<b>Поселки:</b>	
Дарминская . . . . .	45	Воскресенскій . . . . .	125
Угульчуръ . . . . .	Неизв.	Вирючья Коса . . . . .	96
Чибизъ . . . . .		Рыпокъ . . . . .	123
Везимянная . . . . .		Вахромѣвка . . . . .	121
<b>Кочевная волостъ.</b>		Вышка . . . . .	110
<b>Селенія:</b>		Лагаль . . . . .	—
Иштюбинское . . . . .	29	9-ти } Футовые рейды . . . . .	130
Алабуга . . . . .	190	12-ти } . . . . .	160
Урочище Заячій островъ . . . . .	4	<b>Рыболовные промыслы:</b>	
Бахтемировскіе рыболовные завед. Астр. казач. войска . . . . .	—	Лаганскихъ (3) . . . . .	160
<b>Казенныя оброчныя статьи:</b>		Манчинскихъ (2) . . . . .	—
№ 1 Кораблевъ бугоръ . . . . .	—	Благодатный . . . . .	—
№ 2 Булдай (съ рыбол. ват.) . . . . .	—	Рышковскій . . . . .	—
№ 3 Каянкуль . . . . .	—	Хомутовскій . . . . .	210
Каянды . . . . .	—	На Солонцѣ „Хорь“ при Вабишскомъ ерибѣ . . . . .	—
Барымъ . . . . .	—	Воскресенскихъ (3) . . . . .	125
		Вышенскихъ (3) . . . . .	110
		Разбургорнскій . . . . .	—
		Тропешка . . . . .	162

Название входящихъ въ составъ участковъ населенныхъ пунктовъ	Число верстъ отъ г. Астрахани.	Название входящихъ въ составъ участковъ населенныхъ пунктовъ	Число верстъ отъ г. Астрахани.
Казенныя оброчныя статьи:		Верхне-Гандурипскій . . . . .	70
Седлистовская (съ частью Воскресенскаго поселка)	78	Никитинскій . . . . .	60
Башмачаговская . . . . .	—	Ново-Иванчугскій . . . . .	39
Шуралинская . . . . .	—	Ново-Артельный . . . . .	—
Басинская . . . . .	—	Троицкій . . . . .	33
Михайловская . . . . .	—	Камызякскій . . . . .	29
Зензелинская . . . . .	—	Калиновскій . . . . .	48
Шестокъ (Торцке тожь . . . . .)	—	Гандурипскій . . . . .	52
Донъ-Шоха (Харуцкое тожь) . . . . .	—	Нижне-Никитинскій . . . . .	62
Берута . . . . .	—	Травно-Образцовскій . . . . .	50
Яковъ . . . . .	—	Каралатскихъ (2) . . . . .	60
Обливная . . . . .	—	Ново-Полянскій . . . . .	63
Бочгарева . . . . .	—	Ново-Камызякскій . . . . .	40
Гуйдукскій } выгоны съ заст.	—	Колокольчикъ: Носова, Обухова и Осокина . . . . .	55
Можарскій } . . . . .	—	Колпачекъ . . . . .	40
Островъ Куламы . . . . .	—	Хоросапскій . . . . .	—
6-й участокъ.		Казенная оброчная статья Самосѣльская и земли частныхъ владѣній, расположенныхъ среди описанныхъ пунктовъ . . . . .	—
<i>Чаганская волость.</i>		Территорія отъ р. Табалы (п. Каралатъ) до села Житнаго (иначе Досадно) т. е. до западной грани первой бакенной декалої полосы . . . . .	—
Селенія:		7-й участокъ.	
Чаганъ . . . . .	18	<i>Ниринской волость.</i>	
Камызякъ . . . . .	30	Селенія:	
Троицкое . . . . .	32	Икрыное . . . . .	37
Хмелевское . . . . .	30	Ильинское . . . . .	12
Увары . . . . .	40	Боркино . . . . .	45
Образцовское . . . . .	50	Бахтемировка . . . . .	25
Иванчугъ . . . . .	30	Самосѣльское . . . . .	37
Никольское . . . . .	25	Сергѣевское . . . . .	55
Велетовка . . . . .	40	Федоровское . . . . .	70
Сергѣевка . . . . .	30	Досадинское . . . . .	78
Каралатъ и поселокъ того-же имени, расположенный на бер. полосѣ . . . . .	60	Петровское . . . . .	74
Рыболовные промыслы:		Разбугоринское . . . . .	120
Чаганскій . . . . .	20		
Тарановскій . . . . .	46		
Уваринскій . . . . .	43		
Мумринскій . . . . .	75		
Нижне-Гандурипскій . . . . .	65		

Название входящих въ составъ участковъ населенныхъ пунктовъ.	Число верстъ отъ г. Астрахани	Название входящихъ въ составъ участковъ населенныхъ пунктовъ.	Число верстъ отъ г. Астрахани	
Поселки:		Ново-Александровскій . . .	0. н т с ф в з н е н	
Зюзицъ . . . . .	82	Косопова . . . . .		
Оля . . . . .	81	Бушминскій . . . . .		
Товарный . . . . .	86	Таранковскій . . . . .		
Баста . . . . .	—	Чаплинскій . . . . .		
Маячный . . . . .	50	Забрунскій . . . . .		
Полудневный . . . . .	62	Старо-Караитинный . . . . .		
Рыболовные промыслы:		Бакланій . . . . .		
Икряницскій . . . . .	44	Торбѣвскій . . . . .		
Соколо-Бургоринскій . . . . .	25	Красинскихъ (2) . . . . .		
Боркинскій . . . . .	51	Хохлатинскій . . . . .		
Красенскій . . . . .	46	Казенныя оброчныя статьи:		
Чилимный . . . . .	35	Чулпано-Коклюйская . . . . .		
Годмакъ . . . . .	46	Бургоръ Крестовый (съ кирпичнымъ заводомъ) . . . . .		
Оражерейный . . . . .	87	Бертюлинская № 1-й . . . . .		
Житный . . . . .	86	„ № 2-й съ кирпичн. заводомъ) . . . . .		
Ниновскій . . . . .	82	Казенная лѣсная дача . . . . .		
Гаванскій . . . . .	84	Шесть калмыцкихъ бургровъ		
Благословенный . . . . .	84	Земли частнаго владѣнія:		
Александровскій . . . . .	67	Земли частнаго владѣнія:		
Образцовскій . . . . .	87	Бр. Сапожниковыхъ . . . . .		
Ямный . . . . .	56	Х. Н. Хлѣбникова . . . . .		
Самосѣльскій . . . . .	37	Территорія отъ Житни-ской грани до пос. Вирючья Коса, гдѣ проходить Троицкѣвская линия, отдѣляющая на западѣ бабенную систему отъ вольныхъ водъ . . . . .		
Басаринскій . . . . .	78			
Трехъ-Улевскій . . . . .	68			
Маячный . . . . .	50			
Карбулакскій . . . . .	55			
Бахтемирскій . . . . .	30			
Хурдунскій . . . . .	50			
Ильинскій . . . . .	12			
Кислинскій . . . . .				
Коклюйскій . . . . .				
Яръ-Базарскій . . . . .				
Мочалинскій . . . . .				

Название входящихъ въ составъ участковъ населенныхъ пунктовъ	Разстояніе въ верстахъ		Название входящихъ въ составъ участковъ населенныхъ пунктовъ	Разстояніе въ верстахъ	
	отъ губ. города	отъ уѣз. города		отъ губ. города	отъ уѣз. города
<b>Красноярскій уѣздъ</b>					
<b>1-й участонокъ.</b>					
<i>Никольская волость</i>					
Селенія:					
Никольское . . . . .	159	124			
Джамбай . . . . .	159	124			
Самохваловка . . . . .	159	124			
Поселки:					
Голубевъ . . . . .	133	98			
Рыбачкинъ . . . . .	125	90			
Большой Ганюшкинъ . . . . .	113	78			
Малый Ганюшкинъ . . . . .	112	77			
Ковылевъ . . . . .	106	71			
Телячий . . . . .	104	69			
Шабай . . . . .	94	59			
Большая Сафоновка . . . . .	78	43			
Малая Сафоновка . . . . .	86	45			
Утеры . . . . .	85	50			
Рыболовные промыслы					
Поперечный . . . . .	159	124			
Бокаевскій . . . . .	159	124			
Ново-Джамбайскій . . . . .	159	124			
Джамбайскій . . . . .	159	124			
Щеголинскій . . . . .	185	150			
Вольше-Бугоринскій . . . . .	169	134			
Мало-Забуруновскій . . . . .	275	240			
Средне-Забуруновскій . . . . .	275	240			
Верхне-Забуруновскій . . . . .	275	240			
Кузнецовскій . . . . .	265	230			
Бабинскій . . . . .	133	98			
Ново-Дружиневскій . . . . .	133	98			
Ксадинскій . . . . .	185	150			
Снеморскій . . . . .	113	78			
Маюрскій . . . . .	106	71			
Ново-Калпачинскій . . . . .	104	69			
Золотовскій . . . . .	94	59			
Вольше-Сергѣевскій . . . . .	94	59			
			Мало-Сергѣевскій . . . . .	94	59
			Коньчинскихъ (2) . . . . .	94	59
			Иголинскій . . . . .	80	45
			Дамбинскій . . . . .	78	43
			Горшковскій . . . . .	85	50
			Пороховинскій . . . . .	275	240
			Маслинскій . . . . .	275	240
			Утеринскихъ (2) . . . . .	85	50
			Мокринскихъ (2) . . . . .	85	50
			Шевелевскій . . . . .	80	45
			Ольшинскій . . . . .	113	78
			Территорія пятой запре-		
			ной полосы отъ Утерин-		
			ской линіи (д. Утеры),		
			отграничивающей ба-		
			ккенную систему на О		
			отъ вольныхъ водъ до		
			промысла купца Ильи		
			Иванова Афанасьева на		
			Иголинскомъ промы-		
			слѣ . . . . .	—	—
			<b>2-й участонокъ.</b>		
			<i>Теплинская волость.</i>		
			Селенія:		
			Маренно . . . . .	75	40
			Теплинское . . . . .	54	19
			Кордуанское . . . . .	63	28
			Кривобузанское . . . . .	49	14
			Александрійское . . . . .	50	15
			Алгара . . . . .	65	30
			Зармутинское . . . . .	63	28
			Сурковское . . . . .	58	23
			Ильинское . . . . .	69	34
			Некрасовка . . . . .	49	14
			Поселки:		
			Кудринъ . . . . .	70	35
			Ватажка . . . . .	77	42
			Конный Магой . . . . .	84	49

Название входящих въ составъ участковъ населенныхъ пунктовъ.	Разстояніе въ верстахъ.		Название входящихъ въ составъ участковъ населенныхъ пунктовъ	Разстояніе въ верстахъ	
	отъ губ. города	отъ уѣз. города		отъ губ. города	отъ уѣз. города
Красный . . . . .	87	52	Тигачскихъ (2) . . . . .	61и63	26и28
Зеленый . . . . .	72	37	Прокофьевскій . . . . .	52	17
Маячный . . . . .	93	58	Кривобузанскій . . . . .	42	7
Мултановскій . . . . .	90	55	Альчинскій . . . . .	41	6
Васильевъ . . . . .	100	65	Вакуровскій . . . . .	73 <sup>1/2</sup>	38 <sup>1/2</sup>
Ново-Васильевъ . . . . .	100	65	Алгаринскихъ (2) . . . . .	62	27
Ямный . . . . .	81	46	Чертомбайскій . . . . .	73	38
Большой Магой . . . . .	75	40	Невидимскій . . . . .	73	38
Таловый . . . . .	64	29	Това-Верный . . . . .	70	35
Малый Магой . . . . .	75	40	Федюшкинъ . . . . .	69	34
Хутора:			3-й участокъ.		
Добрая Надежда . . . . .	54	19	<i>Хожетаевская волость:</i>		
Пушкинъ садъ . . . . .	49	14	Селенія:		
Конседевскій . . . . .	65	30	Хожетаевское . . . . .	47	12
Щиналовскій . . . . .	66	31	Сейтовское . . . . .	59	24
Рожокъ . . . . .	73	38	Тулуганское . . . . .	59	24
Байда . . . . .	73 <sup>1/2</sup>	38 <sup>1/2</sup>	Поселки:		
Чуркинскій монастырь . . . . .	75	40	Джанай . . . . .	47	12
Соляные озера:			Подчалокъ . . . . .	43	8
Кизиль-Бурунъ . . . . .	63	28	Рыболовные промыслы:		
Теплинскія . . . . .	55	20	Подчалекскій . . . . .	44	9
Беминскія . . . . .	60	25	Чернояминскій . . . . .	53	18
Лиденскія . . . . .	60	25	Затяжно-Тигачскій . . . . .	59	24
Джеланское . . . . .	59	24	Ланчуровскій . . . . .	64	29
Белимскія . . . . .	55	20	Маленькій . . . . .	44	—
Рыболовные промыслы:			Хутора:		
Вольше-Бузанскій . . . . .	78	43	Куртычекъ . . . . .	54	19
Чуркинскій . . . . .	60	25	Киникентой Араль . . . . .	59	24
Чернобугоринскій . . . . .	74	39	Ахтуба . . . . .	48	13
Чурко-Ильинскій . . . . .	64	29	Сожа Кулымъ . . . . .	54	19
Федоровскій . . . . .	73	38	Кожедиръ . . . . .	53	18
Территорія отъ Иголкинскаго промысла до западной границы 4-й бакевной полосы (р. Куличья) . . . . .	—	—	Айсараль . . . . .	60	25
Золотая топя . . . . .	78	43	Верекетъ . . . . .	57	22
Курьцова и Смирнова . . . . .	105	70	Кожегиръ . . . . .	65	30
Рычанскій . . . . .	75	40	Кизиль-Бурунъ . . . . .	63	28
			Лапасъ . . . . .	89	54

Название входящихъ въ составъ участковъ населенныхъ пунктовъ	Расстояние въ верстахъ		Название входящихъ въ составъ участковъ населенныхъ пунктовъ	Расстояние въ верстахъ	
	отъ губ. города	отъ уѣз. города		отъ губ. города	отъ уѣз. города
Куряны . . . . .	73	38	<b>Енотаевскій уѣздъ.</b>		
Керивань . . . . .	62	27			
Брян. коса или Керивань (2) . . . . .	59	24			
Аксанай Додбекъ . . . . .	53	18			
Байдугуръ . . . . .	59	24			
Джасыкъ Соколъ . . . . .	59	24			
Половинка . . . . .	60	25			
Макарко . . . . .	60	25			
Архара . . . . .	75	38			
<b>4-й участонокъ.</b>					
<i>Разночинская волость.</i>			Городъ Енотаевскъ съ пароходными пристанями и рыболовнымъ промысломъ на городской землѣ . . . . .		
Село Разночинское . . . . .			142 <sup>1</sup> / <sub>2</sub> —		
<i>Петропавловская волость.</i>			<i>Ивановская волость.</i>		
Селенія:			Селенія:		
Петропавловское . . . . .			Өедоровка . . . . .		
Барановское . . . . .			Ивановка . . . . .		
Поселки:			Николаевка . . . . .		
Курмышъ . . . . .			Владиміровка . . . . .		
Балчуго-Бузанскій . . . . .			Архангельское . . . . .		
Ауль-Урусовскій . . . . .			Казачьи стаицы:		
Рыболовные промыслы:			Михайловская . . . . .		
Колпаковскій . . . . .			Косикинская . . . . .		
Ланчуго-Бузанскій . . . . .			Сѣроглазпнская . . . . .		
Ново-Орѣховскій . . . . .			Казенная оброчная статья Везелевская . . . . .		
Песчано-Круглицкій . . . . .			Имѣнія частныхъ владѣльцевъ.		
Унтеръ-Офицерскій . . . . .			Екатериновка . . . . .		
Ахтубинскій . . . . .			Кондрацкаго . . . . .		
Ново-Рычанскій . . . . .			Комова . . . . .		
Суводновскій . . . . .			Фролова . . . . .		
Барановскій . . . . .			Тюмень . . . . .		
Петропавловскіе (3) . . . . .			Промыслы и вагаи:		
Неизвѣстн			Сидорова (2) . . . . .		
			Чернова (2) . . . . .		
			Кудагина . . . . .		
			Плехановой . . . . .		
			Видяева . . . . .		
			Буянова . . . . .		
			Неизвѣстн		

Названіе входящихъ въ составъ участковъ населенныхъ пунктовъ	Расстояніе въ верстахъ		Названіе входящихъ въ составъ участковъ населенныхъ пунктовъ	Расстояніе въ верстахъ	
	отъ губ. города	отъ уѣз. города		отъ губ. города	отъ уѣз. города
Орѣхова . . . . .			<i>Золотухинская волость.</i>		
Муханова . . . . .			Селенія:		
Лукинскаго . . . . .			Золотухинское } 218 87		
Рябиновыхъ . . . . .			Удачное } 210 79		
Тулунова . . . . .			Михайловка } съ 16 хут. 198 67		
Буднова . . . . .			Пироговка } 226 65		
Мартемьянова . . . . .			Хуторъ Левкинъ . . . . . 232 92		
Дѣдова . . . . .			Поселокъ Васкунчакъ		
Черноградинскій . . . . .			(при соляномъ озерѣ) и Васкунчакскій вы- гонъ (казенная статья)	279 1/2	137
2-й участокъ.			4-й участокъ.		
<i>Никольская волость.</i>			<i>Харабалинская волость.</i>		
Селенія:			Селенія:		
Никольское . . . . . 214 1/2 72			Харабали } 155 24		
Пришибъ съ 50 хуторами 207 1/2 55			Сасыкольское } съ 108 хут. 180 49		
Казачьи станицы:			Тамбовка } 143 36		
Грачевская . . . . . — —			Одинъ хуторъ съ постоян- нымъ населеніемъ подъ названіемъ «Кряжъ» . . . . . 167 36		
Ветлянинская . . . . . 194 51 1/2					
Конановская . . . . . 171 28 1/2			<i>Бляжевская волость.</i>		
Рыболовные промыслы:			Селенія:		
Додоновскій . . . . . 214 1/2 72			Селитряное съ 180 хут. 125 54		
Пономаревскій . . . . . 214 1/2 72			Княжево съ 14 хутор. . . . . 113 66		
Сабуровскій (закрытъ) . . . . . — —			Хонешутовское . . . . . 89 90		
Платоновскій . . . . . — —			Поселокъ Самодуровка . . . . . 119 60		
Цимбалистый . . . . . — —			Рыболовные промыслы и ватаги:		
Сутыринскій . . . . . — —			Киселевскій . . . . . 125 54		
3-й участокъ.			Мочаловскій (закрытъ) . . . . . — —		
<i>Болхувская волость.</i>					
Селенія:					
Болхуны съ 390 хуторами 242 102					
Новониколаевка съ 174 хуторами . . . . . 253 113					
Сокрутовка съ 34 хутор. 232 112					
Д. Рождественка съ ху- торомъ «Кожевниковъ» 260 120					



Название входящих въ составъ участковъ населенныхъ пунктовъ.	Расстояние въ верстахъ		Название входящихъ въ составъ участковъ населенныхъ пунктовъ	Расстояние въ верстахъ	
	отъ губ. города	отъ уѣз. города		отъ губ. города	отъ уѣз. города
<b>Черноярскій уѣздъ.</b>					
<b>1-й участокъ.</b>					
Уѣздный г. Черный-Яръ съ двумя городскими хуторами, городской лѣсною дачею и двумя рыболовн. промыслами	257 <sup>1</sup> / <sub>4</sub>	—	Черноярская казачья ст. съ юртовыми землями ся . . . . .	257 <sup>1</sup> / <sub>4</sub>	—
<i>Солено-Займицкая волость.</i>			<i>Каменноярская волость.</i>		
Селенія:			Селенія:		
<i>Солено-Займицкая волость.</i>			Каменный-Яръ съ 31 хуторомъ . . . . .	314 <sup>3</sup> / <sub>4</sub>	57 <sup>1</sup> / <sub>2</sub>
Село Соленое Займище съ 5-ю хуторами . . . . .	247 <sup>1</sup> / <sub>4</sub>	14	Рависка . . . . .	305 <sup>1</sup> / <sub>4</sub>	45
Рыболовный промыселъ Муханова . . . . .	247	1/2	Вязовка съ 6 хуторами	302 <sup>1</sup> / <sub>4</sub>	54
<b>2-й участокъ.</b>			Рыбн. пром. Рудакова	314 <sup>3</sup> / <sub>4</sub>	57 <sup>1</sup> / <sub>2</sub>
<i>Старицкая волость.</i>			Частное землевладѣніе и рыбный промыселъ Равинскаго и Рудакова		
Селенія:			Земельный участокъ подъ названіемъ „Равинскій“ казаконъ Черноярской станицы . . . . .		
Золотозубовка съ 2 хут.	268	11 <sup>1</sup> / <sub>4</sub>	317 <sup>1</sup> / <sub>4</sub> 60		
Поды (Среброзубовка) съ 5-ю хуторами . . . . .	282 <sup>1</sup> / <sub>4</sub>	25	<b>3-й участокъ.</b>		
Стушино (Александровка) съ 3 хуторами . . . . .	294	37	<i>Солодниковская волость.</i>		
Старицкое съ 8 хутор.	279	21 <sup>3</sup> / <sub>4</sub>	С. Солодничи съ 50 хут.		
Барановка . . . . .	264	7	Солодниково-Каменноярскій № 1-й лѣсной участокъ съ рыболовн. промысломъ Рудакова		
Казенная оброчн. статья Голицынская . . . . .	—	—	Островъ „Гуль“ (принадлежащій крест. с. Дубоваго Оврага Свѣтлоярской волости . . . . .		
Частныя владѣнія:			332 <sup>1</sup> / <sub>4</sub> 75		
Голицыной съ рыболовнымъ промысломъ . . . . .	273	16	<i>Свѣтлоярская волость.</i>		
Калинина . . . . .	276	19	Селенія:		
Калишиковыхъ (2) . . . . .	264 <sup>1</sup> / <sub>4</sub>	7	Свѣтлый Яръ съ 10 хуторами и 2 рыболовными ватагами Рудакова и Ходырена . . . . .		
Подіевктовой } съ рыб. пр.	269	11 <sup>1</sup> / <sub>4</sub>	353 <sup>1</sup> / <sub>4</sub> 96		
Сабурова			Райгородское съ 10 хуторами . . . . .		
Казенная лѣсная дача № 4 при д. Барановкѣ	264 <sup>1</sup> / <sub>4</sub>	7	— —		

Название входящихъ въ составъ участковъ населенныхъ пунктовъ	Расстояніе въ верстахъ		Название входящихъ въ составъ участковъ населенныхъ пунктовъ	Расстояніе въ верстахъ	
	отъ губ. города	отъ уѣз. города		отъ губ. города	отъ уѣз. города
Ушаковка . . . . .	333 <sup>1</sup> / <sub>4</sub>	84	5-й участокъ.		
Частное землевладѣніе: рыболовный промыселъ Крутова и усадьба помѣщ. Ушакова, а также Князева и Се- менова . . . . .	335 <sup>1</sup> / <sub>4</sub>	78	<i>Киселевская волость.</i>		
Малые Чапурники . . . . .	370 <sup>1</sup> / <sub>4</sub>	113	Селенія:		
Больше Чапурники съ 10-ю хуторами . . . . .	369 <sup>1</sup> / <sub>4</sub>	112	Киселево съ 4 хуторами	518 <sup>1</sup> / <sub>2</sub>	261 <sup>1</sup> / <sub>4</sub>
Дубовый Оврагъ съ 4 хуторами . . . . .	377 <sup>1</sup> / <sub>4</sub>	120	Обильное . . . . .	488 <sup>1</sup> / <sub>2</sub>	231 <sup>1</sup> / <sub>4</sub>
Казенныя рыболовныя воды . . . . .	—	—	<i>Завѣтская волость.</i>		
Казенныя лѣсныя дачи:			Селенія:		
Больше-Теплутинская . . .	—	—	Завѣтное съ 15-ю хуто- рами . . . . .	543 <sup>1</sup> / <sub>2</sub>	286 <sup>1</sup> / <sub>4</sub>
Кордоць-Булукевая . . . .	—	—	Торговое съ 8-ю хуто- рами . . . . .	555 <sup>1</sup> / <sub>2</sub>	298 <sup>1</sup> / <sub>4</sub>
Тяга-Булукевая . . . . .	—	—	6-й участокъ.		
4-й участокъ.			<i>Ремонтинская волость.</i>		
<i>Тундутовская волость.</i>			Селенія:		
Селенія:			Ремонтное съ 2-мя хуто- рами . . . . .	615 <sup>3</sup> / <sub>4</sub>	358 <sup>1</sup> / <sub>2</sub>
Тундутово съ 1 хутор.	416 <sup>1</sup> / <sub>4</sub>	159 <sup>1</sup> / <sub>4</sub>	Валуевка . . . . .	593 <sup>1</sup> / <sub>2</sub>	336 <sup>1</sup> / <sub>4</sub>
Садовое съ 8 хуторами	434 <sup>1</sup> / <sub>4</sub>	177 <sup>1</sup> / <sub>4</sub>	Поселокъ Кеше . . . . .	631 <sup>1</sup> / <sub>2</sub>	374 <sup>1</sup> / <sub>4</sub>
Плодовитое . . . . .	420 <sup>1</sup> / <sub>2</sub>	163 <sup>1</sup> / <sub>4</sub>	<i>Крестовская волость.</i>		
<i>Цацинская волость.</i>			Селенія:		
Цацы съ 9 хуторами . . . .	291 <sup>1</sup> / <sub>2</sub>	134 <sup>1</sup> / <sub>4</sub>	Кресты . . . . .	640 <sup>1</sup> / <sub>2</sub>	383 <sup>1</sup> / <sub>4</sub>
Казенныя лѣсныя дачи:			Кормовое съ 6-ю хуто- рами . . . . .	652 <sup>1</sup> / <sub>2</sub>	395 <sup>1</sup> / <sub>4</sub>
Аршаль-Зольменская . . . .	—	—	Пріютное съ 6-ю хуто- рами . . . . .	672 <sup>1</sup> / <sub>2</sub>	415 <sup>1</sup> / <sub>4</sub>
Тундутовская . . . . .	—	—	Поселокъ Шандаста . . . .	655 <sup>1</sup> / <sub>2</sub>	398 <sup>1</sup> / <sub>4</sub>
<i>Аксайская волость.</i>			<i>Элистинская волость.</i>		
Селенія:			С. Элиста . . . . .	660 <sup>1</sup> / <sub>2</sub>	403 <sup>1</sup> / <sub>4</sub>
Аксай съ 9-ю хуторами	445 <sup>1</sup> / <sub>2</sub>	188 <sup>1</sup> / <sub>4</sub>	Поселки:		
Абганерово . . . . .	428 <sup>1</sup> / <sub>2</sub>	171 <sup>1</sup> / <sub>4</sub>	Кюрюльта . . . . .	655 <sup>1</sup> / <sub>2</sub>	398 <sup>1</sup> / <sub>4</sub>
			Уланъ-Эрге . . . . .	704 <sup>1</sup> / <sub>2</sub>	447 <sup>1</sup> / <sub>2</sub>

Название входящихъ въ составъ участiovъ населенныхъ пунктовъ	Разстояніе въ верстахъ		Название входящихъ въ составъ участiovъ населенныхъ пунктовъ	Разстояніе въ верстахъ	
	отъ губ. города	отъ уѣз. города		отъ губ. города	отъ уѣз. города
Болхуй-Саль . . . . .	661 <sup>1</sup> / <sub>2</sub>	404 <sup>1</sup> / <sub>2</sub>	<i>Полоужаймищевск. вол.</i>		
Казенныя лѣсныя дачи:			Селенія:		
Элистинская . . . . .	—	—	Пологое Займище . . . . .	322 <sup>1</sup> / <sub>2</sub>	50 <sup>1</sup> / <sub>2</sub>
Янкульская . . . . .	—	—	Дмитріевка . . . . .	312 <sup>1</sup> / <sub>2</sub>	60
<b>Царевскій уѣздъ.</b>					
<b>1-й участокъ.</b>					
<i>Владиміровская волость.</i>					
Селенія:					
Слоб. Владиміровская . . . . .	296 <sup>1</sup> / <sub>2</sub>	75			
Батаевка . . . . .	275 <sup>1</sup> / <sub>2</sub>	97			
Поселки:					
Верхній хуторъ . . . . .	307 <sup>1</sup> / <sub>2</sub>	65			
Нижній хуторъ . . . . .	287 <sup>1</sup> / <sub>2</sub>	85			
Верхніе Бутырки . . . . .	308 <sup>1</sup> / <sub>2</sub>	64			
Нижніе Бутырки . . . . .	286 <sup>1</sup> / <sub>2</sub>	86			
Шумиловка . . . . .	287 <sup>1</sup> / <sub>2</sub>	85			
66 хуторовъ . . . . .	301-336	80-145			
Соляныя пристани . . . . .	289 <sup>1</sup> / <sub>2</sub>	83			
Бнароходныхъ пристаней	288 <sup>1</sup> / <sub>2</sub>	84			
Станція Баскунчакской					
железной дороги . . . . .	292 <sup>1</sup> / <sub>2</sub>	80			
Казенные участки Астра-					
ханско-Уральской сте-					
пи . . . . .	340 <sup>1</sup> / <sub>2</sub>	85			
Казенныя лѣсныя дачи:					
Баскунчакская (въ коей					
находится паромоз.					
пристань) . . . . .	—	—			
Баскунчак. соленозный					
трактъ . . . . .	—	—			
			<i>Колобовская волость.</i>		
			Селенія:		
			Колобовка . . . . .	364 <sup>1</sup> / <sub>2</sub>	8
			Зубовка . . . . .	361 <sup>1</sup> / <sub>2</sub>	11
			<b>3-й участокъ.</b>		
			<i>Солодовская волость.</i>		
			Селенія:		
			Солодовка . . . . .	370 <sup>1</sup> / <sub>2</sub>	2
			Житкуръ . . . . .	442 <sup>1</sup> / <sub>2</sub>	70
			Хутора:		
			12 степныхъ . . . . .	432	60
			6 займищныхъ . . . . .	417	35

Названіе входящихъ въ составъ участковъ населенныхъ пунктовъ	Расстояніе въ верстахъ		Названіе входящихъ въ составъ участковъ населенныхъ пунктовъ	Расстояніе въ верстахъ	
	отъ губ. города	отъ уѣз. города		отъ губ. города	отъ уѣз. города
<i>Пришибинская волость.</i>			<i>Средне-Погроминская вол.</i>		
Селенія:			С. Средне-Погромное. . . . . 442 <sup>1</sup> / <sub>2</sub> 70		
Пришибъ . . . . .	484 <sup>1</sup> / <sub>2</sub>	12	<i>Верхне-Погроминская вол.</i>		
Бахтіяровка . . . . .	387 <sup>1</sup> / <sub>2</sub>	15	С. Верхне-Погромное. . . . . 448 <sup>1</sup> / <sub>2</sub> 76		
Поселки:			<i>Рахинская волость.</i>		
Малѣвка . . . . .	378 <sup>1</sup> / <sub>2</sub>	6	Слобода Рахинка . . . . . 452 <sup>1</sup> / <sub>2</sub> 80		
Елтонъ . . . . .	467 <sup>1</sup> / <sub>2</sub>	95	и принадлежащія къ ней земли Пичужинск. и Царицынской казач. станція . . . . . 457 <sup>1</sup> / <sub>2</sub> 85		
Казенные участки:			<b>6-й участокъ.</b>		
Елтонск. выгонъ съ ху- торами . . . . .	502 <sup>1</sup> / <sub>2</sub>	130	<i>Калмыцко-Балкская вол.</i>		
Государевъ . . . . .	472 <sup>1</sup> / <sub>2</sub>	100	Селенія:		
Николаевскій . . . . .	442 <sup>1</sup> / <sub>2</sub>	70	Калмыцкая Балка . . . . . 498 <sup>1</sup> / <sub>2</sub> 126		
№ XIV Ахтубинско- Уральской степи. . . . .	—	—	Бирючья Балка . . . . . 502 <sup>1</sup> / <sub>2</sub> 130		
Казен. оброчные статьи:			Пролейка . . . . . 499 <sup>1</sup> / <sub>2</sub> 127		
Царевская лѣсная дача .	—	—	Широкое . . . . . 487 <sup>1</sup> / <sub>2</sub> 115		
Царевскія оброчные ста- тьи №№ 1 и 2 . . . . .	—	—	Водяное . . . . . 481 <sup>1</sup> / <sub>2</sub> 109		
<b>4-й участокъ.</b>			<i>Ново-Никольская вол.</i>		
<i>Заплавинская волость.</i>			С. Ново-Никольское (2 общ.). . . . . 474 <sup>1</sup> / <sub>2</sub> 102		
С. Заплавное . . . . .	401 <sup>1</sup> / <sub>2</sub>	29	Хутора:		
<i>Средне-Ахтубинская вол.</i>			Тукаевъ . . . . . 484 <sup>1</sup> / <sub>2</sub> 112		
С. Средне-Ахтубинское.	413 <sup>1</sup> / <sub>2</sub>	41	Костяевъ . . . . . 484 <sup>1</sup> / <sub>2</sub> 112		
Займищныя дачи Кис- ловской волости . . . . .	438 <sup>1</sup> / <sub>2</sub>	66	Акселинъ . . . . . 484 <sup>1</sup> / <sub>2</sub> 112		
Каз. лѣсн. дача Нико- лаевская . . . . .	—	—	Шаховъ . . . . . 514 <sup>1</sup> / <sub>2</sub> 142		
<b>5-й участокъ.</b>			Змѣйкинъ . . . . . 494 <sup>1</sup> / <sub>2</sub> 122		
<i>Верхне-Ахтубинская волость.</i>			Демидовъ . . . . . 494 <sup>1</sup> / <sub>2</sub> 122		
С. Верхне-Ахтубинское	425 <sup>1</sup> / <sub>2</sub>	53	Гуренинъ . . . . . 494 <sup>1</sup> / <sub>2</sub> 122		
			Столяровъ . . . . . 498 <sup>1</sup> / <sub>2</sub> 126		
			Мишаковъ . . . . . 498 <sup>1</sup> / <sub>2</sub> 126		
			Равовъ . . . . . 487 <sup>1</sup> / <sub>2</sub> 115		

Название входящих в состав участков населенных пунктов	Расстояние в верстах		Название входящих в состав участков населенных пунктов	Расстояние в верстах	
	отъ губ. города	отъ уѣз. города		отъ губ. города	отъ уѣз. города
Казенныя оброчныя статьи:			Быковский № XIII . . .	—	—
Горько-Соленая . . . . .	—	—	Могутовскій № XIV (съ хуторами). . . . .	565 <sup>1</sup> / <sub>2</sub>	183
Зубовская . . . . .	—	—	Казенныя оброч. статьи:		
Казенныя участки:			Солодбая . . . . .	—	—
№№ VI и VII Ахтубинско-Уральской стени . . . . .	500—560	100—160	Александровская . . . . .	—	—
Поселокъ Субботный Александровской каз. станции) . . . . .	510 <sup>1</sup> / <sub>2</sub>	138	Гранкинская (съ трактомъ и пристанью . . . . .	—	—
7-й участокъ.			8-й участокъ.		
<i>Быковская волость.</i>			<i>Николовская волость.</i>		
Селенія:			Хутора:		
Быково (2 общества) . . . . .	540 <sup>1</sup> / <sub>2</sub>	168	Левчуковъ . . . . .	587 <sup>1</sup> / <sub>2</sub>	225
Верхне-Балыклейское . . . . .	523 <sup>1</sup> / <sub>2</sub>	151	Домакшиъ . . . . .	650 <sup>1</sup> / <sub>2</sub>	288
Нижне-Балыклейское . . . . .	519 <sup>1</sup> / <sub>2</sub>	149	Кривая Лука . . . . .	650 <sup>1</sup> / <sub>2</sub>	288
Дер. Федоровка . . . . .	560 <sup>1</sup> / <sub>2</sub>	188	Казенныя участки:		
Хутора:			Толочковскій IV . . . . .	680 <sup>1</sup> / <sub>2</sub>	318
Калиновъ . . . . .	553 <sup>1</sup> / <sub>2</sub>	181	Зиновьевскій V . . . . .	655	293
Солянка . . . . .	548 <sup>1</sup> / <sub>2</sub>	172	Хакпскій VI . . . . .	705	343
Голодаевка . . . . .	559 <sup>1</sup> / <sub>2</sub>	187	Супалинскій № 30 . . . . .	—	—
<i>Кисловская волость.</i>			Супалинскій № 31 . . . . .	—	—
Селенія:			Верхне-Сайгачій . . . . .	680	318
Кислово . . . . .	568 <sup>1</sup> / <sub>2</sub>	196	Покровский трактъ . . . . .	—	—
Солодушино . . . . .	578 <sup>1</sup> / <sub>2</sub>	206	Частныя владѣнія:		
Александровка . . . . .	613 <sup>1</sup> / <sub>2</sub>	253	Упрямова . . . . .	680	318
Хутора:			Цанчикина } . . . . .	655	293
Краснощековъ . . . . .	570 <sup>1</sup> / <sub>2</sub>	198	Бондаренко } . . . . .		
Очкуровъ . . . . .	585 <sup>1</sup> / <sub>2</sub>	213	Семененко } . . . . .		
Казенныя участки:			Швендера . . . . .	—	—
№ II Ахтубинско-Уральской стени . . . . .	—	—	Кромъ того вѣдѣнію земскаго начальника въ административномъ отношеніи подлежатъ согласно примѣчан. 1 къ ст. 2-й полож. о земек. начал., исключенная изъ поселеній, вхо-		

Названіе входящихъ въ составъ участковъ населенныхъ пунктовъ	Расстояніе въ верстахъ		Названіе входящихъ въ составъ участковъ населенныхъ пунктовъ	Расстояніе въ верстахъ	
	отъ губ. города	отъ уѣз. города		отъ губ. города	отъ уѣз. города
дѣлицъ въ составъ земскихъ участковъ, слобода Николаевская	580 <sup>1</sup> / <sub>2</sub>	218	Тургунскій II . . . . .	645 <sup>1</sup> / <sub>2</sub>	289
<i>Молчановская волость:</i>			Артемьевскій III. . . . .	645 <sup>1</sup> / <sub>2</sub>	283
Селенія:			Елтонскій содевозный трактъ . . . . .	580-700	218-347
Молчаново . . . . .	625 <sup>1</sup> / <sub>2</sub>	253	Казачьи участки:		
Бережновка . . . . .	628 <sup>1</sup> / <sub>2</sub>	256	Хрѣноватый № 32 (офиц. Астр. казач. войска) . . . . .	620	240
<i>Слободская волость.</i>			Тургунскій № 33 . . . . .	620	240
С. Слободка . . . . .	600 <sup>1</sup> / <sub>2</sub>	238	Поливоднскій . . . . .	680	318
Хутора:			3-й вырѣзной изъ быв- шаго Покровскаго трак. . . . .	690	328
Нигуйковъ . . . . .	596 <sup>1</sup> / <sub>2</sub>	234	Суналинскій № 27 . . . . .	630	268
Монастырскій . . . . .	604 <sup>1</sup> / <sub>2</sub>	242	Суналинскій № 28 . . . . .	610	348
Земли Потемкиной дачи	620	258	Суналинскій № 29 . . . . .	680	318
Земли б. Артемьевскаго общества съ 13 безъ именными хуторами . . . . .	662	300	Суналинскій № 30 . . . . .	603	343
Казенные участки:			Частныя владѣнія:		
Выгонъ 15-ти верстный I	632	270	Зеленкина . . . . .	630	268
			Буальскаго . . . . .	595	233
			Баранова . . . . .	630	268
			Шульца . . . . .	680	318
			Вондаренко . . . . .	670	308

## Росписаніе сессій Астраханскаго Окружнаго Суда на 1898 годъ.

- Городъ Черный Яръ съ 19 — 22 Января.  
„ Астрахань съ 12—16 Января  
Слобода Николаевская съ 28—31 Января.  
Городъ Царевъ . . . съ 4— 9 Февраля.  
„ Астрахань съ 25 Февраля по 3 Марта.  
„ Астрахань съ 16—21 Марта.  
„ Енотаевскъ съ 13—16 Апрѣля.  
„ Красный Яръ съ 20—24 Апрѣля.  
„ Черный Яръ съ 29 Апрѣля по 2 Мая.  
„ Царевъ . . . съ 11—15 Мая.  
Слобода Николаевская съ 26—28 Мая.  
Городъ Астрахань съ 24—27 Юня.  
„ Астрахань съ 3— 7 Августа.  
Слобода Николаевская съ 4— 7 Сентября.  
Городъ Царевъ . . . съ 15—19 Сентября.  
„ Черный Яръ съ 28—30 Сентября.  
„ Енотаевскъ съ 6— 8 Октября.  
„ Красный Яръ съ 13—16 Октября.  
„ Астрахань съ 13—18 Октября.  
„ Астрахань съ 26—31 Октября.  
„ Астрахань съ 12—18 Ноября.  
„ Астрахань съ 28 Ноября по 3 Декабря.
-

Расписание сроковъ заседаній уѣздныхъ съездовъ на 1898 годъ.

		В. Р. Е. М. Н. З. А. С. Ъ. Д. А. Н. И. Ъ.											
		Январь	Февраль	Мартъ	Апрѣль	Май	Июнь	Июль	Августъ	Сентябрь	Октябрь	Ноябрь	Декабрь
Названіе уѣзднаго съезда и обозначеніе хлѣба засѣданій		Родъ засѣданій											
Астраханскій г. Астрахань	Судебныя Административныя Распорядительныя	Съ 8-го 20	Съ 3-го 20	Съ 2-го 20	Съ 1-го 20	Съ 1-го 20	Съ 1-го 20	—	Съ 1-го 20	Съ 1-го 21	Съ 2-го 20	Съ 2-го 20	Съ 1-го 21
Красноярскій г. Красноярскъ	Судебныя Административныя Распорядительныя	Съ 19-го По окончаніи судебныхъ	Съ 19	По судеб. сессіи	—	Съ 19 По окончаніи судебныхъ	Съ 18	—	Съ 19	Съ 21	Съ 26	—	Съ 14
Енисейскій г. Енисейскъ	Судебныя Административныя Распорядительныя	Съ 28-го	—	—	Съ 17	—	Съ 25	—	Съ 21	—	Съ 9	—	11—14
Выѣзны въ с. Болхунцахъ	Судебныя Административныя Распорядительныя	Съ 24-го	—	—	—	Съ 29	—	Съ 23	—	Съ 22	—	—	Съ 16
Черноярскій г. Черный-яръ	Судебныя Административныя Распорядительныя	Съ 22—25 По окон. судебныхъ	—	—	—	—	8—11 По окон. судеб.	Съ 6	—	25—27	24—26	—	18—21
Выѣзны въ с. Киселевъ	Судебныя Административныя Распорядительныя	—	—	—	21—26 По окон. судеб.	—	—	9—11 По окон. судеб.	—	—	19—20	—	—
Выѣзны въ с. Ремонгоночь	Судебныя Административныя Распорядительныя	—	—	—	—	Съ 22 По окон. судеб.	—	—	3—5 По окон. судеб.	—	—	—	—
Царевскій г. Царевъ	Судебныя Административныя Распорядительныя	Съ 12-го	Съ 26	Съ 16	—	Съ 18	Съ 15	—	—	Съ 9	—	Съ 9	Съ 7
Выѣзны въ сл. Николаевск.	Судебныя Административныя Распорядительныя	—	Съ 18	—	—	—	Съ 3	—	—	Съ 24	—	—	Съ 15
Выѣзны въ сл. Рахинскій	Судебныя, администр. и распорядительныя.	—	—	—	—	Съ 29	—	—	—	—	Съ 12	—	—



Росписаніе прокурорскихъ участковъ въ Астраханской губерніи.

Название прокурорскихъ участковъ	Имя, отчество, фамилія и чинъ товарищей про- кура	Число и название сѣдате- льнхъ участковъ, находящихся въ участкѣ товарищей проку- ра и фамилія судебныхъ сѣдывателей	Число и название поземельныхъ участ- ковъ, становъ и мѣстъ закладченія	Мѣстоженіе- ство товарищей прокура
Астраханскій городской	Коллежскій ассесоръ Андрей Ивановичъ Молчановъ.	1 уѣ. г. Астрахани—Шперицъ, 2 уѣ. г. Астрахани—Кирши, 3 уѣ. г. Астрах.—Нарыкановъ.	1 поземельскій уѣ. 3 околот.; 2 уѣ.; 3 уѣ.; 10 и 11 околот. 4 уѣ.; 5 и 6 уѣ.; Астра- ханская губерня, тѣрѣжа, сѣвѣсто-пони- женскія камеры и здѣшній домъ.	Г. Астрахань.
Астраханско- Красноярскій.	Коллежскій ассесоръ Петръ Васильевичъ Марковъ.	4 уѣ. г. Астрахани—Панюковъ, 1 уѣ. Астрах. уѣзда—Турчиновъ, 2 уѣ. Астрах. уѣзда—Вернеръ, Краснояр. уѣзда—Ефремовскій.	2 позем. уѣ. (кроме 3 околот.) и 12 околот.; 4 уѣ.; 1, 2 и 3 станицы Красноармейскаго уѣзда; Астраханскій уѣзда.	Г. Астрахань.
Чернояр- Енотавскій.	Надворный совѣтникъ Павелъ Ивановичъ Любимовъ.	1 уѣ. Чернояр. у.—Лебедевъ, 2 уѣ. Чернояр. у.—Георгиевскій, 1 уѣ. Енотаевск. у.—Сироткинъ, 2 уѣ. Енот. уѣзда—Мельниковъ.	1, 2 и 3 станицы Енотаевскаго уѣзда; 1, 2 и 3 станицы Черноярскаго уѣзда; мѣстныя тѣрѣжн.	Г. Астрахань.
Царевскій.	Надворный совѣтникъ Александръ Ивановичъ Истоминъ.	1 уѣ. Царев. у.—Самойловъ, 2 уѣ. Царев. у.—Рожновскій, 3 уѣ. Царевск. у.—Дугаевъ.	1, 2, 3, 4 и 5 станицы Царевскаго уѣзда; мѣстныя тѣрѣжн.	Г. Царевъ.

Примѣчаніе: Въ дѣлѣ о преступленіяхъ, возникающихъ въ казенной стѣнѣ и Внутренней Кирпичной Оря, направляются попорученіемъ къ Прокурору Судъ, но дальнѣйшее направленіе эпиз. дѣлъ, водложено на казеннаго товарища прокура Н. А. Дубинцаго, нѣмцаго жкстожителяствія въ г. Астрахани.

## Раздѣленіе губерніи на слѣдственные участки.

Округъ Астраханскаго Окружнаго Суда раздѣляется на 14-ть слѣдственныхъ участковъ: изъ нихъ четыре находятся въ г. Астрахани, одинъ—въ Красноярскомъ уѣздѣ, по два—въ Астраханскомъ, Енотаевскомъ и Черноярскомъ уѣздахъ и три—въ Царевскомъ уѣздѣ.

*Первый участокъ г. Астрахани* состоитъ изъ 1-го полицейскаго уч. (2 околотка) и 1-го околотка 2-го участка.

*Второй участокъ*—изъ 3-го полицейскаго уч., и 2-хъ околотковъ (10 и 11) 4-го участка. Кроме того, въ этомъ участкѣ сосредоточено исполненіе всѣхъ отдѣльныхъ требованій, поступающихъ къ судебному слѣдователю г. Астрахани, на основ. 292 ст. уст.

*Третій участокъ*—изъ 2-хъ околотковъ (13 и 14) 5-го участка и весь 6-й участокъ.

*Четвертый участокъ*—изъ трехъ околотковъ (4, 5 и 6) 2-го участка и одного околотка (12) 4-го уч. Кроме того въ этотъ участокъ сосредоточено производство всѣхъ поступающихъ по г. Астрахани дѣлъ о бродягахъ.

Всѣ судебные слѣдователи имѣютъ свои камеры въ зданіи слѣдственно-полицейскихъ камеръ, состоящихъ при Окружномъ Судѣ.

*Первый участокъ Астраханскаго уѣзда* включаетъ въ себя Индыковскую, Кучерганскую и Карантинную волости и городо-Форпостинскую, Замьяновскую, Лебѣжійскую и Дурновскую станицы и пос. Дагань.

*Второй участокъ* того же уѣзда включаетъ въ себя Началовскую, Царевскую, Чаганскую, Икряинскую и Дмитріевскую волости.

Оба судебные слѣдователи Астраханскаго уѣзда имѣютъ камеры въ г. Астрахани, въ томъ же зданіи слѣдственно-полицейскихъ камеръ.

*Первый участокъ Енотаевскаго уѣзда* состоитъ изъ нагорной (правой) части этого уѣзда до границы Калмыцкой степи со всѣми находящимися на ней землями, селеніями и станицами.—Камера судебного слѣдователя въ г. Енотаевскѣ.

*Второй участокъ* того же уѣзда включаетъ въ себя р. Волгу и луговую (лѣвую) часть того же уѣзда также со всѣми находящимися на ней землями и селеніями въ томъ числѣ и поселокъ Баскунчакъ съ солончымъ озеромъ и желѣзною дорогою. Границею между участками служитъ нагорный берегъ р. Волги.—Камера судебн. слѣдоват. въ селѣ Харабалихъ.

*Слѣдственный участокъ Красноярскаго уѣзда* состоитъ изъ г. Краснояра и всего его уѣзда.—Камера судебн. слѣдоват. въ г. Краснояру.

*Первый участок Черноярскаго уѣзда* включаетъ въ себя г. Черный-Яръ и Солецо-Займищенскую, Старицкую, Каменноярскую, Свѣтлоярскую, Тундутовскую и Аксайскую волости.—Камера судебного слѣдователя въ г. Черномъ-Яру.

*Второй участок* того же уѣзда состоитъ изъ Киселевской, Завѣтнинской, Ремонтницкой, Крестовской и Элистинской волостей и поселковъ: Вислурты, Чилгира и Свиной Балки.—Камера судебного слѣдователя въ с. Ремонтномъ.

*Первый участок Царевскаго уѣзда* включаетъ въ себя г. Царевъ и волости Солодовскую, Колобовскую, Капустиноярскую, Пологозаймищенскую, Владиміровскую, Пришибинскую и Заплавинскую.—Камера судебн. слѣдоват. въ г. Царевъ.

*Второй участок* того же уѣзда включаетъ въ себя Николаевскую, Кисловскую, Молчановскую и Слободскую волости и лежація отъ нихъ къ востоку казачьи и казенныя земли съ землями Елтонскаго озера.—Камера судебн. слѣдоват. въ слоб. Николаевской.

*Третій участок* того же уѣзда состоитъ изъ волостей Средне и Верхне-Ахтубинскихъ, Средне и Верхне-Погроминскихъ, Рахинской, Калмыцко-Бальской, Ново-Никольской и Быговской съ казенными землями и хуторами.—Камера судебн. слѣдоват. въ слоб. Рахинѣ.

## Дѣленіе г. Астрахани на мировые участки.

Въ районъ мировыхъ участковъ города Астрахани входятъ слѣдующіе полицейскіе:

Въ 1-й мировой уч. . . . .	1-й полицейскій.
„ 2-й „ „ . . . . .	2-й „
„ 3-й „ „ . . . . .	3-й уч., за исключеніемъ 9 околodka.
„ 4-й „ „ . . . . .	4-й уч. и 9 околодковъ 3 полиц. участ.
„ 5-й „ „ . . . . .	5-й уч., за исключеніемъ части 14 околodka.
„ 6-й „ „ . . . . .	6-й уч. и часть 14 околodka 5 полиц. уч.

## Описаніе границъ полицейскихъ участковъ г. Астрахани.

*Первый участок.* Управление участка помѣщается по Ванной улицѣ, въ домѣ Желѣзнова. Граничитъ съ 3, 2 и 6 участками,—отъ Стрѣлки по берегу рѣки Волги до Порта, включая въ себя и Портовую площадь съ

приставнями и постройками, отъ Землянаго моста на Варварцевскомъ каналѣ до Татарскаго моста, отъ этого моста по Адмиралтейской улицѣ и Петровской площади до Юго-Западной башни Кремля, отъ башни по Эксплонадной улицѣ до дома Сергѣевыхъ, отсюда по Парабучебургонной улицѣ до Пѣшеходнаго моста на рѣкѣ Кутумѣ и по берегу этой рѣки до Стрѣлки.

*Второй участокъ.* Управление участка въ Городскомъ Общественномъ зданіи (уголь Индѣйской и Ахматовской улицъ). Граничить съ 1, 3, 4 и 6 участками,—отъ Кутумнаго пѣшеходнаго моста по набережной Кутума до Воздвиженскаго моста, отсюда по Западной улицѣ до Варварцевскаго канала (домъ Франгулова), отъ дома Франгулова по набережной Канала до Татарскаго моста, отсюда по Адмиралтейской улицѣ, отъ дома Эльдарова до Кремлевской южной стѣны, включая подкремлевскій садикъ и Александровскій бульваръ, по Соборной улицѣ до дома Власова, отъ этого дома по Эксплонадной улицѣ до дома Франгулова, а отсюда по Паробичебургонной улицѣ до Кутумнаго пѣшеходнаго моста у дома Плотникова.

*Третій участокъ.* Управление участка на Волдинской степи въ Городскомъ Общественномъ зданіи. Граничить съ 1, 2 и 4 участками,—отъ сада „Аркадія“ по Христорожественской улицѣ до Воздвиженскаго моста, отъ этого моста по набережной Кутума до берега р. Волги и по берегу р. Волги до р. Волды, по набережной Волды до Казачьяго ерика, отсюда по набережной этого ерика до Рождественскаго ильменя по сѣверному берегу его до сада „Аркадія“.

*Четвертый участокъ.* Управление участка—по набережной р. Кутума въ Городскомъ Общественномъ зданіи. Граничить съ 2, 3 и 5 участками,—отъ сада Сергѣева, что на берегу Казачьяго ерика, по южному берегу Рождественскаго ильменя до сада „Отрадное“, Рождественская площадь до дома Кузнецова по Рождественской въ садахъ улицѣ, чрезъ Воздвиженскій мостъ по Западной улицѣ до Варварцевскаго канала, отсюда по набережной Канала до Кутума, чрезъ Ямгурчевскій мостъ, по набережной р. Кутума до Холернаго кладбища, затѣмъ по земляной дамбѣ до Казачебургонскаго моста, а отсюда по берегу Казачьяго ерика до сада Сергѣева.

*Пятый участокъ.* Управление участка помѣщается по Церсидской ул., въ домѣ Сафаръ Алиева. Граничить съ 2, 4 и 6 участками,—отъ Татарскаго моста по набережной Варварцевскаго канала до р. Кутума, по набережной Кутума до завода Телетова, отсюда до бывшаго сада Казачкова, отъ сада Казачкова по рѣкѣ Бехчѣ до Боннскаго моста, а отсюда по дорогѣ до Адмиралтейской улицы и по этой улицѣ до Татарскаго моста.

*Шестой участокъ.* Управление участка помѣщается по 4-й Бакалдинской улицѣ, въ домѣ Старикова. Граничить съ 1, 2 и 5 участками,—отъ Татарскаго моста по Адмиралтейской улицѣ, чрезъ Бехчинскій мостъ,

по валу ильмени до городскихъ скотобоевъ на р. Царевѣ, отъ скотобоевъ по набережной Царева чрезъ затонъ до берега р. Волги, отсюда по набережной р. Волги до р. Скаржинки, въ Таможнѣ, отъ Таможеннаго забора по берегу Затона до Таможеннаго моста, отсюда по берегу того же затона до Канавы и набережная Канавы до Татарскаго моста.

## Раздѣленіе Астраханской губерніи на призывные участки по отправленію воинской повинности.

Названіе участковъ и призывные пункты	Города и волости, входящіе въ составъ каждаго призывнаго участка
<b>Астраханскій уѣздъ.</b>	
1-й участокъ, въ г. Астрахани.	Г. Астрахань.
2-й " " " " "	Волости: Началовская, Дмитріевская, Карантинная, Царевская, Кучерганская и Кочевая.
3-й " въ с. Икриномъ.	Волости: Икрининская, Яндыковская и Чаганская.
<b>Красноярскій уѣздъ.</b>	
Участокъ, въ г. Красномъ-Яру.	Г. Красный-Яръ и уѣздъ.
<b>Енотаевскій уѣздъ.</b>	
1-й участокъ, въ г. Енотаевскѣ.	Г. Енотаевскъ и волости: Ивановская, Княжевская и Харабалннская.
2-й участокъ, въ с. Болхундахъ.	Волости: Никольская, Болхунская и Золотухинская.
<b>Черноярскій уѣздъ.</b>	
1-й уч., въ с. Каменномъ-Яру.	Г. Черный-Яръ и волости: Солено-Займищенская, Старицкая, Каменноярская, Солодниковск. и Свѣтлоярская.
2-й уч., въ с. Киселевѣ . . . .	Волости: Киселевская, Завѣтницкая, Ремонтинская, Элистинская и Крестовская.

Названіе участковъ и призывные пункты	Города и волости, входящія въ составъ каждаго призывнаго участка.
<b>Царевскій уѣздъ.</b>	
1-й уч., въ с. Капустинномъ-Яру.	Г. Царевъ и волости: Владиміровская, Полого-Займищенская, Капустиноярская, Колобовская и Солодовская.
2-й уч., въ с. Средне-Ахтубинскомъ.	Волости: Пришибинская, Заплавинская. Средне-Ахтубинская, Верхне-Ахтубинская, Средне-Погроминск., Верхне-Погроминская, Рахинская и Ново-Никольская.
3-й уч., въ слоб. Николаевской.	Волости: Калмыцко-Балкская, Быковская, Кисловская, Николаевская, Слободская и Молчановская.

### Участки податныхъ инспекторовъ.

Астрахань раздѣляется на два участка: къ первому—принадлежатъ 2, 5 и 6 полицейскіе участки; ко второму—1, 3 и 4 полицейскіе участки.

Уѣзды: Астраханскій, Енотаевскій, Краснопярскій и Черноярскій съ ихъ уѣздными городами составляютъ каждый, по одному податному участку.

Царевскій уѣздъ раздѣляется на два податныхъ участка слѣдующимъ образомъ: въ первый участокъ входятъ тѣ волости и селенія, которыя расположены по р. Ахтубѣ, а именно: Владиміровская, Полого-Займищенская, Капустиноярская, Колобовская, Солодовская, Пришибинская, Заплавинская, Средне-Ахтубинская, Верхне-Ахтубинская и г. Царевъ. Ко второму участку принадлежатъ приволжскія волости: Средне-Погроминская, Верхне-Погроминская, Рахинская, Ново-Никольская, Калмыцко-Балкская, Быковская, Кисловская, Николаевская, Слободская и Молчановская.

Киргизская степь образуетъ особый участокъ.

## Раздѣленіе губерніи по отношенію къ анцизному надзору.

Къ вѣдѣнію Астраханскаго Анцизнаго Управленія принадлежитъ вся губернія, за исключеніемъ сѣверной части Царевскаго уѣзда Астраханской губерніи (волости: Молчановская, Быковская, Николаевская и Кисловская), и Царицынскій уѣздъ Саратовск. губерніи.

### СПИСОКЪ ЯРМАРОКЪ,

разрѣщенныхъ къ открытію въ 1898 году съ пригономъ на нихъ скота и подвозомъ сырыхъ животныхъ продуктовъ.

(По свѣдѣніямъ Губернскаго Правленія).

#### Въ Январѣ.

Въ Черноярскомъ уѣздѣ: 7-го въ г. Черномъ-Яру; въ Енотаевскомъ уѣздѣ: 1—въ с. Селитренномъ, 6—въ г. Енотаевскѣ, 20—въ с. Никольскомъ, 30—въ с. Болхунахъ; въ Царевскомъ уѣздѣ: 20—въ сл. Капустиномъ-Яру.

#### Въ Февралѣ.

Въ Черноярскомъ уѣздѣ: 2-го въ с. Свѣтломъ-Яру, 8—въ с. Солоникахъ (на масляной); въ Енотаевскомъ уѣздѣ: 7—въ с. Харабалахъ, 15—въ ст. Копановской, 20—въ с. Золотухинскомъ; въ Царевскомъ уѣздѣ: 2—въ с. Заплавномъ, 8—въ с. Верхне-Ахтубинскомъ, 12—въ сл. Владиміровской, 15—въ сл. Николаевской (въ первое воскресенье великаго поста), 17—въ с. Средне-Ахтубинскомъ, 20—въ с. Слободкѣ, 24—въ с. Пришибѣ.

#### Въ Мартѣ.

Въ Черноярскомъ уѣздѣ: 9-го въ пос. Уланъ-Эрге, 17—въ с. Вязовкѣ, 17—въ с. Обильномъ, 25—въ с. Абганеровѣ, 25—въ с. Крестахъ, 27—въ с. Садовомъ; въ Енотаевскомъ уѣздѣ: 1—въ с. Сасыкольскомъ; въ Царевскомъ уѣздѣ: 1—въ г. Царевѣ, 9—въ с. Капустиномъ-Яру.

#### Въ Апрельѣ.

Въ Черноярскомъ уѣздѣ: 1-го въ с. Аксаѣ, 1—въ с. Киселевѣ, 7—въ с. Цацахъ, 9—въ с. Ремонтномъ (въ четвергъ на св. Пасхѣ), 12—въ с. Обильномъ (на Оминой недѣлкѣ); 20—въ пос. Элиста южной части Мало-дербетевскаго улуса; въ Царевскомъ уѣздѣ: 23—въ сл. Рахинкѣ, 23—въ сл. Владиміровской.

**Въ М а ѣ .**

Въ Черноярскомъ уѣздѣ: 1-го въ с. Тундутовѣ, 9—въ с. Кормовомъ, 14—въ г. Черномъ-Яру (на Вознесеніе), 14—въ с. Валуевкѣ (на Вознесеніе), 21—въ г. Приютномъ, 30—въ с. Каменномъ-Яру; въ Енотаевскомъ уѣздѣ: 9—въ г. Енотаевскій, 24—въ с. Волхунахъ (на Троицу); въ Царевскомъ уѣздѣ: 1—въ с. Житкурѣ, 14—въ с. Быковѣ (на Вознесеніе), 20—въ сл. Николаевской (за три дня до св. Троицы); въ Киргизской степи: 9—при Ахунскомъ хуторѣ.

**Въ І ю н ѣ .**

Въ Черноярскомъ уѣздѣ: 1-го въ с. Завѣтномъ; въ Царевскомъ уѣздѣ: 5—въ г. Царевѣ (въ 9-ю пятницу по Пасхѣ); въ Енотаевскомъ уѣздѣ: 5—въ с. Сасыкольскомъ (въ 9-ю пятницу по Пасхѣ).

**Въ А в г у с т ѣ .**

Въ Черноярскомъ уѣздѣ: 1-го въ с. Торговомъ, 10—въ пос. Элиста, южн. части Малодербетевскаго улуса, 15—въ с. Садовомъ, 15—въ с. Крестахъ, 29—въ с. Абганеровѣ; въ Царевскомъ уѣздѣ: 15—въ с. Быковѣ, 20—въ с. Заплавномъ, 23—въ с. Житкурѣ, 29—въ сл. Рахинкѣ; въ Киргизской степи: 25—въ пос. Таловкѣ.

**Въ С е н т я б р ѣ .**

Въ Черноярскомъ уѣздѣ: 1-го въ с. Обильномъ, 1—въ с. Завѣтномъ, 8—въ с. Тундутовѣ, 14—въ г. Черномъ-Яру, 21—въ пос. Уланъ-Эрге, 23—въ с. Цацахъ; въ Енотаевскомъ уѣздѣ: 8—въ с. Никольскомъ, 14—въ с. Харабахъ; въ Царевскомъ уѣздѣ: 6—въ сл. Владимировской, 20—въ г. Царевѣ, 27—въ сл. Николаевской; въ Киргизской степи: 14—при Ахунскомъ хуторѣ.

**Въ О к т я б р ѣ .**

Въ Черноярскомъ уѣздѣ: 1-го въ с. Ремонтномъ, 9—въ с. Киселевѣ, 10—въ с. Капустиномъ-Яру, 18—въ с. Валуевкѣ, 18—въ с. Вязовкѣ, 22—въ с. Аксаѣ; въ Енотаевскомъ уѣздѣ: 1—въ с. Селитренномъ, 6—въ ставицѣ Копановской, 15—въ г. Енотаевскѣ, 26—въ с. Волхунахъ; въ Царевскомъ уѣздѣ: 6—въ с. Пришибѣ, 7—въ с. Слободкѣ, 11—въ с. Средне-Ахтубинскомъ, въ сл. Капустиномъ-Яру, 22—въ с. Молчановкѣ.

**Въ Н о я б р ѣ .**

Въ Черноярскомъ уѣздѣ: 1-го въ с. Солодникахъ, 1—въ с. Обильномъ, 8—въ с. Торговомъ, 13—въ с. Приютномъ; въ Енотаевскомъ уѣздѣ: 8—въ с. Сасыкольскомъ; въ Царевскомъ уѣздѣ: 6—въ г. Царевѣ.



## Въ Д е к а б р ѣ.

Въ Черноярскомъ уѣздѣ: 6-го въ с. Каменномъ-Яру, 6—въ с. Кормовомъ, 20—въ с. Визовѣ; въ Енотаевскомъ уѣздѣ: 6—въ с. Никольскомъ, 15—въ с. Харабалыхъ; въ Царевскомъ уѣздѣ: 1—въ с. Средне-Ахтубинскомъ, 6—въ с. Верхне-Ахтубинскомъ, 15—въ г. Царевѣ, 15—въ с. Быковѣ, 26—въ сл. Владиміровской; въ Киргивской ордѣ: 15—при Ханской ставкѣ.

Для торговли скотомъ на всѣхъ поименованныхъ ярмаркахъ устанавливаются на 1898 г. слѣдующія правила: 1) Торговля скотомъ допускается только на особо назначенной для того ярмарочной площади. 2) Ярмарочная площадь заблаговременно отводится при участіи и съ согласія мѣстнаго участковаго ветеринара и представителя полиціи (уѣзднаго исправника или становаго пристава, а въ казачьихъ станицахъ—атамана отдѣла или его помощника), тѣмъ селеніемъ или городомъ, на землѣ котораго разрѣшена данная ярмарка, въ мѣстѣ, удаленномъ отъ пастбищъ и водоемовъ мѣстнаго скота, въ сторонѣ отъ скотопрогонныхъ и чумацкихъ трактовъ и большихъ проѣзжихъ дорогъ. Въ періодъ пастбищнаго содержанія скота она должна имѣть такое количество подножнаго корма, чтобы его было достаточно для пописа всего скота, прибывающаго на ярмарку во весь періодъ торга имъ. На ярмарочной площади обязательно долженъ имѣться водоной и устраиваться въ потребномъ количествѣ базы для содержанія закупленныхъ животныхъ, ворота для впуска и осмотра скота, количество которыхъ и мѣста ихъ расположенія указываются мѣстнымъ участковымъ ветеринаромъ, по соглашенію съ представителемъ полиціи. 3) Весь пригоняемый на ярмарку скотъ долженъ имѣть при себѣ свидѣтельства участковыхъ ветеринаровъ или волостныхъ, сельскихъ, станичныхъ, улусныхъ, аймачныхъ или аульныхъ властей, что слѣдуетъ изъ мѣстностей свободныхъ отъ повально-заразительныхъ болѣзней на домашнемъ скотѣ, съ точнымъ указаніемъ количества головы пригоняемаго скота, а для крупнаго рогатаго съ подраздѣленіемъ его по полу и возрасту (быковъ, коровъ, нетелей). Свидѣтельства пишутся на русскомъ языкѣ. 4) Прибывшій на ярмарку скотъ безъ указанныхъ свидѣтельствъ къ продажѣ не допускается и сдается мѣстной полиціи, которою и задерживается, подъ охраною стражи, впродъ до окончанія ярмарки, а затѣмъ возвращается къ мѣсту первоначальнаго выхода, гдѣ и передается владѣльцу. 5) Впускъ скота на ярмарочную площадь начинается лѣтомъ съ шести, а зимою съ восьми часовъ утра, въ первый день открытія ярмарки, чрезъ назначенныя для того ворота, при которыхъ скотъ подвергается тщательному ветеринарному осмотру. На каждое впускаемое животное владѣльцу выдается ветеринаромъ ярлычекъ, который при продажѣ животнаго передается продавцемъ покупателю. 6) Выущенный на ярмарочную площадь скотъ остается на ней во все время торга, и впускъ скота съ ярмарочной площади до общаго окончанія торга имъ воспрещается. 7) Выпускъ съ площади

по окончаніи торго непроданнаго скота производится не иначе какъ послѣ осмотра его ветеринаромъ и по предъявленіи владѣльцемъ полученныхъ при выскѣ ярлыковъ. 8) Выпускъ закупленнаго скота производится по окончаніи закупокъ и послѣ тщательнаго ветеринарнаго осмотра животныхъ съ примѣненіемъ, въ потребныхъ случаяхъ, термометра. Крупный рогатый скотъ, идущій за предѣлы губерніи, клеймится выжженнымъ на правомъ рогѣ клеймомъ. На право прогона закупленнаго скота выдаются ветеринарами ветеринарно-полицейскія свидѣтельства, а со скота промышленнаго, кромѣ того, взыскивается ими установленный правительствомъ % сборъ. Покупатели при полученіи ветеринарно-полицейскихъ свидѣтельствъ обязаны предъявить ветеринару соответствующее количество ярлычковъ, принятыхъ ими отъ продавцевъ при покупкѣ животныхъ. 9) При обнаруженіи въ какой либо партіи закупленнаго или пригнаннаго для продажи скота той или иной повально-заразительной болѣзни, такая партія, по указаніи ея ветеринаромъ, должна быть немедленно изолирована чинами полиціи отъ остальнаго ярмарочнаго скота и помѣщена за счетъ скотовладѣльца, въ безопасномъ мѣстѣ для соответственнаго примѣненія указанныхъ закономъ и мѣстными правилами ветеринарно-полицейскихъ мѣръ. 10) При обнаруженіи на ярмарочномъ скотѣ чумы рогатаго скота торговли скотомъ немедленно воспрещается, принимаются установленныя закономъ мѣры, и весь ярмарочный скотъ задерживается подѣ строжайшимъ ветеринарно-полицейскимъ надзоромъ впредь до особаго распоряженія Г. Губернатора, которому немедленно, въ самый же день обнаруженія эпизоотіи, доносится о томъ по телеграфу представителемъ полиціи и ветеринаромъ съ ближайшей къ ярмарочному пункту станціи. Наблюденія за точнымъ выполненіемъ населеніемъ и скупщиками скота изложенныхъ правилъ возлагаются на отвѣтственность присутствующаго на ярмаркѣ представителя полиціи, который, кромѣ того, обязанъ оказывать широкое содѣйствіе чинамъ ветеринарнаго надзора при выполненіи ими лежащихъ на нихъ спеціальныхъ обязанностей по установленію и выполненію ветеринарно-санитарнаго надзора за данною ярмаркою, почему на всѣхъ болѣе или менѣе значительныхъ ярмаркахъ, открываемыхъ въ предѣлахъ Черноярскаго, Царевскаго и Енотаевскаго уѣздовъ, не только лично присутствуетъ приставъ соответствующаго стана, но составъ мѣстной полиціи долженъ быть заблаговременно усиленъ чрезъ командированіе уѣздными исправниками достаточнаго числа полицейскихъ урядниковъ и чрезъ назначеніе отъ населенія на все время ярмарки потребнаго числа конной и пѣшей стражи. Что же касается назначенія на каждую ярмарку соответствующаго числа ветеринарныхъ врачей, командируемыхъ въ помощь участковому ветеринару, то вопросъ этотъ предоставляется усмотрѣнію г. губернскаго ветеринара.



## СПИСОКЪ

волостей, съ указаніемъ почтоваго адреса волостныхъ правленій, числа ревизскихъ душъ наличнаго населенія, сельскихъ обществъ и имени, отчества и фамиліи волостного старшины и писаря.

Уѣздъ, станъ и названіе волости	Почтовый адресъ волостного правленія	ВЪ СОСТАВЪ ВОЛОСТИ ВХОДЯТЪ		НАЛИЧНАГО НАСЕЛЕНІЯ		Имя, отчество и фамилія волостного старшины	Имя, отчество и фамилія волостного писаря
		Сельскихъ обществъ	Ревизскихъ душъ	Мужского пола	Обоего пола		
<b>Астраханскій уѣздъ.</b>							
<b>1-й станъ.</b>							
(Становая кварт. въ с. Началовѣ).							
Царевская волость .....	↑	11	3378	3357	8459	Шожординъ Мусокаевъ.	Зах. Елизар. Терентьевъ.
Началовская .....		4	1340	1274	2602	Трофимъ Андр. Гаранинъ.	Петръ Андр. Викторовъ.
Дмитріевская .....		4	340	933	1859	Андр. Назар. Давиловъ.	Андр. Степ. Полушаповъ.
<b>2-й станъ.</b>							
(Становая кварт. въ с. Икряномѣ).							
Икрянинская волость .....	↑	8	1982	4199	8436	Отец. Михл. Савельевъ.	Ник. Петр. Гавриловскій.
Чаганская .....		11	2229	4040	7961	Вас. Фед. Топловъ.	Петръ Игнат. Микулинъ.
<b>3-й станъ.</b>							
(Становая кварт. въ пос. Форпостѣ).							
Часть Царевской волости .....	↑	2	942	784	1386	Шожординъ Мусокаевъ.	Зах. Елизар. Терентьевъ.
Кучерганская волость .....		6	773	1312	2507	Лубикеръ Джайкбаевъ-Юсуповъ.	Фед. Ив. Шеткинъ.
Карантинная .....		2	706	1064	2119	Дмит. Пашкр. Малышкинъ.	Петръ Львов. Соловьевъ.
Яндыковская .....		7	1530	3445	7116	Ив. Ив. Чурсинъ.	Фед. Матв. Носковъ.
Кочевная .....		1	723	181	320	Ережеть Исаевъ.	Никол. Егор. Карловъ.
Итого .....	Ст. Атаманская ...	58	14312	21687	45058		

Примѣчаніе. Кроме того, въ составъ Астраханскаго уѣзда входитъ часть Петропавловской волости Красноярскаго уѣзда, а именно: 2 сел. общ., ревизскихъ душъ 369, и наличнаго населенія муж. 598, а обоего пола 2293.

Уѣздъ, станъ и названіе волости	Почтовый адресъ волостного правленія	ВЪ СОСТАВѢ	
		Сельскихъ обществъ	Резервн. душъ
<b>Красноярскій уѣздъ.</b>			
<b>1-й станъ.</b>			
(Стан. кварт. въ г. Красноу-Иру).			
Теплицкая волость . . . . .	Черезъ Красноярск.	10	113
Хожетаевская . . . . .	Уѣздн. Полицейск.	3	65
Раздочидокая . . . . .	Управленіе . . . . .	1	50
Петропавловская . . . . .	С. Петропавловское.	2	66
<b>2-й станъ.</b>			
(Ст. кв. въ пос. Маломъ-Ганюшкинѣ).			
Никольская волость . . . . .	Черезъ Красноярск.	1	25
	Уѣздн. Пол. Управ.		
Итого . . . . .	—	17	916
<b>Енотаевскій уѣздъ.</b>			
<b>1-й станъ.</b>			
(Стан. кварт. въ о. Никольскомъ).			
Ивановская волость . . . . .	Г. Енотаевскіе . . . . .	5	119
Никольская . . . . .	С. Никольское . . . . .	2	242
<b>2-й станъ.</b>			
(Становая кварт. въ с. Болхуняхъ).			
Болхунская волость . . . . .	С. Болхуны . . . . .	3	343
Золотухинская . . . . .	С. Болхуны . . . . .	4	225

ДОСТИ ВХОДЯТЪ КАЛИЧНАГО НАСЕЛЕНІЯ		Имя, отчество и фамилія волостного старшины	Имя, отчество и фамилія волостного писаря
Мужского пола	Обоего пола		
2761	5322	Петръ Тимоф. Лашинъ.	Ефимъ Мак. Антоенко.
5999	11169	Досъ-Мухам. Умеръ-Ходжаевъ.	Степ. Кир. Ивановъ.
691	1828	Гавр. Петр. Морозовъ.	Мих. Вас. Дрязгинъ.
1074	2166	Андрей Ив. Конновъ.	Петръ Агаф. Кузьминъ.
814	1675	Ал-свй Ал-др. Уховъ.	Мих. Ефим. Орсоровъ.
11839	21660		
8838	5623	Григор. Ал-свев. Лебодевъ.	Ив. Вас. Старогородскій.
4258	8836	Михаиль Никонов. Семеновъ.	Ал-дръ Ал. Калмыковъ.
7715	15306	Вас. Игнат. Морозовъ.	Ал-дръ Вас. Андреевъ.
4968	9956	Мих. Давид. Каширскій.	Зян. Антон. Дружининъ.

Уѣздъ, станъ и названіе волости	Почтовый адресъ волостного дравленія	ВЪ СОСТАВѢ ВО		ЛОСТИ ВХОДЯТЪ		Имя, отчество и фамилія волостного старшины	Имя, отчество и фамилія волостного писаря
		Сельскихъ обществъ	Резискихъ дунь	НАЛИЧНАГО НАСЕЛЕНІЯ	Мужского пола		
<b>3-й станъ.</b>							
(Становая кварт. въ с. Харабалихъ).							
Харабалинская волость.....	С. Харабали ...	3	2891	5338	11115	Ал-дръ Ал-сѣв. Добрынской. Еф. Ив. Конкаровъ.	Ал-сѣй Матв. Вавилкинъ. Егоръ Сем. Матвѣевъ.
Княженская .....		3	1614	2885	5763		
Итого.....	—	20	13820	28052	56599		
<b>Черноярскій уѣздъ.</b>							
<b>1-й станъ.</b>							
(Стан. кварт. въ с. Баженовъ-Яру).							
Солено-Займищенская волость.....	Г. Черный-Яръ ...	1	1381	2246	4573	Степ. Ив. Рябухинъ. Мих. Ив. Спицынъ.	Куз. Ив. Марчуковъ. Прокоп. Мак. Симакинъ.
Старицкая .....	С. Вязовка ...	5	1812	3076	6363		
Каменноярская .....		3	2184	4380	8582	Сер. Тимоф. Чумаченко. Ив. Исаев. Демьяновъ.	Конст. Ив. Цвѣтковъ. Ал. Святосл. Никулъченко.
Солодниковская.....		1	1347	3081	6068		
<b>2-й станъ.</b>							
(Стан. кварт. въ с. Светломъ-Яру).							
Светлоярская волость.....	С. Светлый-Яръ ...	6	2007	5179	12501	Алгопъ Никит. Сергѣевъ. Тих. Степ. Панченко. Мих. Сер. Рогачевъ.	Ник. Дмитр. Коршуновъ. Степ. Вас. Березинъ. Василій.
Тундатовская волость.....	С. Тундузово ...	3	1613	3624	7275		
Цацынская.....		1	718	1405	2823		
<b>3-й станъ.</b>							
(Становая кварт. въ с. Киселевъ).							
Киселевская волость.....	С. Киселево.....	2	1001	2496	4916	Петръ Ал-сѣв. Кольцовъ.	Яковъ Стоп. Варнаковъ.

Уѣздъ, станъ и названіе волости	Почтовый адресъ волостнаго правленія	ВЪ СОСТАВѢ ВО		ЛОСТИ ВХОДЯТЪ		Имя, отчество и фамилія волостнаго старшины	Имя, отчество и фамилія волостнаго писаря
		Сельскихъ обществъ	Ревязскихъ душъ	НАЛИЧНАГО НАСЕЛЕНІЯ			
				Мужского пола	Обоего пола		
Завѣтинская волость.....	С. Киселево.....	2	1547	4027	8126	Емол. Григ. Таранцевъ. Сер. Оед. Зарудній.	Ал-сѣй Гр. Верблюдовъ. Арист. Григ. Хворостянъ.
Аксайская.....	С. Тундутово.....	2	1891	4832	8577		
<b>4-й станъ.</b>							
(Становая кварт. въ с. Ремонтномъ).							
Ремонтнинская волость.....	С. Ремонтное.....	3	992	2838	5674	Соваст. Григ. Свѣчкаревъ. Сем. Ив. Куцъ. Матв. Пав. Бучаковъ.	Ал-сѣй Ив. Татариновъ. Пав. Кир. Водопьяновъ. Ив. Ив. Лимутинъ.
Элистинская.....		4	560	1528	2999		
Крестовская.....		С. Кресты.....	4	1970	4217		
Итого.....	—	37	19023	42929	86688		
<b>Царевскій уѣздъ.</b>							
<b>1-й станъ.</b>							
(Стан. кварт. въ сл. Владиміровѣ).							
Колобовская волость.....	Г. Царевъ.....	2	1258	2057	4137	Ив. Леонт. Бородовицынъ. Петръ Тим. Степенко. Федоръ Дмитр. Сколковъ. Вас. Петр. Бѣляевъ.	Никол. Ант. Шигидинъ. Ал-дръ Дм. Коршуновъ. Никол. Конст. Суцевскій. Никол. Егор. Юртайкинъ.
Капустиноярская.....	С. Капустинъ-Яръ	1	3294	6996	14623		
Полого-Займищенская.....		2	1117	2264	4568		
Владиміровская.....	Сл. Владиміровка..	2	3228	6706	13203		
<b>2-й станъ.</b>							
(Становая кварт. въ с. Пришибѣ).							
Солодовская волость.....	Г. Царевъ.....	2	1765	4105	7934	Ник. Мих. Воробьевъ. Вас. Дмитр. Коршуновъ. Петръ Мак. Юдинъ.	Дмитр. Петр. Шестаковъ. Ив. Ив. Курокинъ. Ник. Ал. Лаврентьевъ.
Пришибинская.....	С. Пришибъ.....	3	4483	9899	19999		
Завлавиновская.....	С. Средне-Ахтубинск.	1	2584	5547	11150		



Уѣздъ, станъ и названіе волости	Почтовый адресъ волостного правленія	въ составѣ во		лости входятъ		Имя, отчество и фамилія волостного старшины	Имя, отчество и фамилія волостного писаря
		Сельскихъ обществъ	Ревизскихъ душъ	паліачнаго населенія			
				Мужского пола	Обоего пола		
<b>3-й станъ.</b>							
(От. кв. въ с. Средне-Ахтубинскомъ).							
Средне-Ахтубинская волость . . . . .	С. Средне-Ахтубин.	1	2849	6239	12555	Фед. Петр. Мещеряковъ. Андр. Захар. Садчиковъ.	Куз. Порф. Гриневъ. Герас. Арист. Автохинъ.
Верхне-Ахтубинская . . . . .		1	1857	3187	6496		
Средне-Погроминская . . . . .	С. Рахинка	1	1127	2392	5086	Никита Марк. Бычко. Сем. Ив. Писакинъ. Ив. Вас. Мажовъ. Конст. Фед. Пригаринъ.	Всев. Ал-др. Ачкасовъ. Илья Ив. Кузнецовъ. Кир. Коандр. Фирсовъ. Вас. Петр. Куртыновъ.
Верхне-Погроминская . . . . .		1	1448	2599	5217		
Рахинская . . . . .		1	1735	3241	6512		
Ново-Никольская . . . . .		2	1412	2482	4970		
<b>4-й станъ.</b>							
(Становая кварт. въ с. Быковѣ).							
Кисловская волость . . . . .	Сл. Николаевская . .	3	2327	3495	7105	Спирид. Степ. Дымченко. Степ. Егор. Бѣляковъ. Тих. Куз. Ширяевъ.	Фед. Осип. Карповъ. Ефимъ Ив. Курокинъ. Ермол. Ив. Чипскій.
Быковская . . . . .	С. Быково . . . . .	5	2651	5655	11491		
Калмыцко-Балкская . . . . .	С. Калмыцкая-Балка	5	1766	3528	7161		
<b>5-й станъ.</b>							
(Стан. кварт. въ сл. Николаевской).							
Николаевская волость . . . . .	Сл. Николаевская	1	5997	10583	21283	Ал-свѣй Григ. Пятенко. Сем. Герас. Погорьловъ. Григ. Ал-свѣв. Золотаревъ.	Яковъ Марк. Носовъ. Авраамъ Петр. Коваленко. Ив. Сем. Пономаревъ.
Слободская . . . . .		1	1008	1999	3835		
Молчановская . . . . .		2	1319	2339	4620		
Итого . . . . .	—	37	43225	85313	171945		
Всего въ уѣздахъ . . . . .		169	99540	189320	381950		

1. The first part of the document discusses the importance of maintaining accurate records of all transactions and activities related to the business.

2. It is essential to ensure that all financial statements are prepared and reviewed regularly to identify any discrepancies or errors.

3. The second part of the document outlines the various methods and techniques used to collect and analyze data for research purposes.

4. These methods include both qualitative and quantitative approaches, each with its own strengths and limitations.

5. The third part of the document provides a detailed overview of the different types of data that can be collected and how they are used in various research contexts.

6. It also discusses the ethical considerations and potential biases associated with data collection and analysis.

7. The fourth part of the document focuses on the importance of data management and storage, highlighting the need for secure and accessible systems.

8. It also discusses the various tools and software used for data management and analysis, providing a comprehensive overview of the current landscape.

9. The fifth part of the document discusses the importance of data visualization and how it can be used to effectively communicate research findings.

10. It also discusses the various techniques and tools used for data visualization, providing a detailed overview of the current state of the field.

11. The sixth part of the document discusses the importance of data security and how it can be ensured through various measures and protocols.

12. It also discusses the various risks and challenges associated with data security and provides a comprehensive overview of the current state of the field.

13. The seventh part of the document discusses the importance of data privacy and how it can be protected through various measures and protocols.

14. It also discusses the various risks and challenges associated with data privacy and provides a comprehensive overview of the current state of the field.

15. The eighth part of the document discusses the importance of data governance and how it can be implemented through various measures and protocols.

## СПИСОКЪ

станицъ Астраханскаго Казачьяго Войска, съ показаніемъ почтоваго адреса станичнаго правленія, числа душъ казачьяго и неказачьяго населенія и имени, отчества и фамиліи станичнаго атамана.

Уѣздъ и названіе станицъ	Почтовый адресъ станичнаго правленія	Ч И С Л О		Д У Ш Ъ		В с е г о		Имя, отчество, фамилія и званіе атамановъ станицъ
		Казачьяго сословія		Другихъ сословія				
		Мужского пола	Обоего пола	Мужского пола	Обоего пола	Мужского пола	Обоего пола	
<b>Красноярскій уѣздъ.</b>								
Красноярская .....	Г. Красный-Яръ .....	1213	2460	85	187	1298	2647	Левъ Константиновичъ Аристовъ, отставной коллеж. регистраторъ.
<b>Атраханскій уѣздъ.</b>								
Казачубуровская .....	Черезъ г. Астрахань .....	282	605	259	533	541	1138	Федоръ Матвѣевичъ Вороховъ, отст. урядникъ.
Атаманская .....	Станція Атаманская .....	265	553	843	1624	1108	2177	Василій Ивановичъ Скворцовъ.
Дурновская .....	Черезъ станцію Атаманскую	447	889	43	90	490	979	Никафоръ Андреевичъ Макаровъ, отст. старшій урядникъ.
Лебяжинская .....	Черезъ с. Петропавловку	579	1168	24	52	603	1220	Василій Михайловичъ Лебедевъ, приказный 3-й очереди.
Замляповская .....		1095	2171	100	195	1195	2366	Игнатій Даниловичъ Журавлевъ, вахмистръ.
<b>Енотаевскій уѣздъ.</b>								
Съроглазинская .....	Станція Съроглазинская .....	688	1367	70	145	758	1512	Александръ Васильевичъ Голубевъ, урядникъ.
Косикинская .....	Г. Енотаевскъ, черезъ прав- леніе 1-го отдѣла	465	975	63	132	528	1107	Николай Акепимовичъ Шейвъ, от. младшій урядникъ.
Михайловская .....		213	392	21	45	234	437	Ефимъ Григорьевичъ Петриченковъ, урядникъ.
Копановская .....		1049	2086	136	273	1185	2359	Иванъ Ивановичъ Скворцовъ.
Ветляпинская .....	Станція Ветляпинская .....	930	1912	91	174	1021	2086	Николай Матвѣевичъ Юдищъ, вах- мистръ.
Грачевская .....	Черезъ с. Никольское .....	985	2034	112	218	1097	2252	Андрей Петровичъ Коваленковъ, вахмистръ 3-й очереди.
<b>Черноярскій уѣздъ.</b>								
Черноярская .....	Г. Черный-Яръ .....	587	1238	—	—	587	1238	Левъ Андреевичъ Кронотовъ, млад- шій урядникъ.
<b>Царевскій уѣздъ.</b>								
Хуторъ Букатинъ .....	Г. Царицынъ .....	168	231	430	510	598	741	Николай Ивановичъ Рязанцевъ.
Хуторъ Николаевскій .....	С. Пролетка .....	448	964	13	22	461	986	Приказный хутора Зиновій Никол. Дудкинъ.

## РОСПИСАНІЕ

о времени отправленія и полученія почтъ въ астраханской почтово-телеграфной конторѣ.

### ОТПРАВЛЕНІЕ ПОЧТЪ.

Въ не навигаціонное время на Царицынскій трактъ.

**Обыкновенныя:** по воскресеньямъ, понедѣльникамъ, средамъ и пятницамъ, въ 6 час. утра.

**Одноконныя:** по вторникамъ, четвергамъ и субботамъ, въ 6 час. утра.

#### Въ Красный-Яръ.

По воскресеньямъ и вторникамъ, въ 8 часовъ утра.

#### Въ навигаціонное время.

По Волгѣ вверхъ ежедневно на пароходахъ Общества „Самолетъ“, въ 7 час. вечера и „Кавказъ и Меркурій“, въ 10 час. вечера.

#### По Каспійскому морю.

Въ Баку, по воскресеньямъ, вторникамъ, четвергамъ и пятницамъ.— Узунъ-Ада и Фортъ-Александровскій, по воскресеньямъ и пятницамъ, въ 9 час. утра.

#### Въ Красный-Яръ.

По воскресеньямъ, вторникамъ, средамъ и пятницамъ, въ 9 час. утра.

#### Въ Петропавловку.

По вторникамъ и пятницамъ, въ 6 час. вечера.

#### На Тизакскія грязи.

Ежедневно, въ 8 часовъ утра.

### ПОЛУЧЕНІЕ ПОЧТЪ.

Въ навигаціонное время съ Царицынскаго тракта.

**Обыкновенныя:** по понедѣльникамъ, средамъ, пятницамъ и субботамъ, въ 8 час. 50 мин. вечера.

**Весною и осенью:** по воскресеньямъ, вторникамъ и четвергамъ въ 8 час. 50 мин.

**Одноконныя:** по воскресеньямъ, вторникамъ и четвергамъ, въ 8 часовъ 50 мин. вечера.

**Весною и осенью:** по понедельникамъ, средамъ и пятницамъ въ 3 часа 20 мин. утра.

**Изъ Краснаго-Яра.**

По средамъ и субботамъ въ 12 часовъ дня.

Въ навигаціонное время по Волгѣ сверху.

Ежедневно на пароходахъ общест. „Самолетъ“ и „Кавказъ и Меркурій“.

**Съ Наспійскаго моря:**

**Изъ Бану,** по понедельникамъ, средамъ и субботамъ. **Изъ Узунъ-Ада,** по понедельникамъ и средамъ, въ 5 час. дня.

**Изъ Краснаго-Яра.**

По понедельникамъ, средамъ, четвергамъ и субботамъ, въ 11 ч. утра.

**Изъ Петропавловки.**

По средамъ и субботамъ, въ 7 час. 40 мин. утра.

**Съ Тинакскихъ грязей.**

Ежедневно, въ 3 часа дня.

## СПИСОКЪ

почтовыхъ ящиковъ, вытавленныхъ въ г. Астрахани для опусканія почтовой корреспонденціи, съ указаніемъ мѣстностей, гдѣ таковыя находятся.

№ 2-й, 4 участ., Кудровая улица, домъ Иссырина.

№ 3-й, 1 участ., по Каваѣ, у Земляного моста, домъ Аванасьева.

№ 4-й, 3 участ., на Новыхъ садахъ, домъ Сѣрина.

№ 5-й, 4 участ., по Каваѣ, домъ Колѣевой.

№ 6-й, 6 участ., у воротъ Таможни.

№ 7-й, 5 участ., Калустовская улица, 3-я пожарная часть.

№ 8-й, 3 участ., Сапожниковская улица, домъ Бр. Сапожниковыхъ.

- № 9-й, 1 участ., Никольская улица, домъ Чурбакова;  
 № 10-й, 6 участ., Адмиралтейская улица, домъ Вейперъ.  
 № 11-й, 4 участ., за Ямгурчевскимъ мостомъ, набер. Кутума, д. Дарбеденева.  
 № 12-й, 1 участ., домъ Городской Купеческой Биржи.  
 № 13-й, 2 участ., Спасская улица, д. Городскаго Полицейскаго Управленія  
 № 14-я, 2 участ., Спасская улица, домъ Жевской Гимназіи.  
 № 15-й, 4 участ., Воздвиженская улица, зданіе Окружнаго Суда.  
 № 16-я, 3 участ., у сада Поляковича.  
 № 17-й, 6 участ., Всеволожская улица, домъ Маркова.  
 № 18-й, 3 участ., Пристанская улица, у конторы Т-ва „Надежда“.  
 № 19-й, 3 участ., Набережная р. Кутума, домъ Базиленскаго.  
 № 20-й, 4 участ., Исадная улица, домъ Мадатова, у Краснаго моста.  
 № 21-я, 2 участ., Паробичебургорная улица, домъ Попова.  
 № 22-й, 5 участ., Паробичебургорная улица, домъ Власовыхъ.  
 Безъ №, 1 участ., Никольская улица, домъ Меркульевыхъ.  
 Безъ №, 2 участ., Паробичебургорн. ул., д. Приказа общественнаго призрѣнія.  
 Безъ №, у больницы приказа общественнаго призрѣнія.  
 Безъ №, пристань Общества „Кавказъ и Меркурія“  
 Безъ №, пристань Общества „Самолетъ“ } во время навигаціи.  
 Безъ №, у почтово-телеграфной конторы, домъ Сергѣевыхъ.

## СПИСОКЪ

журналовъ и газетъ, получавшихся въ Астраханской почтово-  
 телеграфной конторѣ въ 1897 году.

Наименованіе журналовъ и газетъ	Колѣч. экземп- ляровъ	Наименованіе журналовъ и газетъ	Колѣч. экземп- ляровъ
Архивъ Патологій . . . . .	2	Велосипедъ . . . . .	3
Архивъ Ветеринарныхъ наукъ . . . . .	1	Виленскій Вѣстникъ . . . . .	1
Биржевыя Вѣдомости: 1-е изданіе . . . . .	8	Военно-Медицинскій Журналъ . . . . .	6
2-е изданіе . . . . .	92	Волгарь . . . . .	45
Богословскій Вѣстникъ . . . . .	18	Волжскій Вѣстникъ . . . . .	10
Будильникъ . . . . .	30	Волжско-Камскій Край . . . . .	7
Библіотека Врача . . . . .	6	Волго-Донской Листокъ . . . . .	7
Будьте Здоровы . . . . .	20	Вокругъ Свѣта . . . . .	310
Военный Сборникъ . . . . .	4	Воскресенье . . . . .	6

Наименованіе журналовъ и газетъ	Колѣч. экземп-ляровъ	Наименованіе журналовъ и газетъ	Колѣч. экземп-ляровъ
Воскресная Бесѣда . . . . .	1	Журналъ Министерства Народнаго Просвѣщенія . . . . .	7
Воскресный День . . . . .	13	Журналъ Цсовая и Ружейн. Охота	3
Вопросы философіи и психологіи .	5	„ Министерства Юстиціи . . . . .	36
Врачъ . . . . .	24	„ С.-Петербургъ . . . . .	42
Всходы . . . . .	9	„ Юридическаго Общества . . . . .	4
Всходы съ хроникой . . . . .	20	„ Наставникъ и Утѣшеніе . . . . .	28
Всемирная Иллюстрація . . . . .	28	„ Для всѣхъ . . . . .	1
Вѣстникъ Воинскаго Духовенства . .	2	„ Звѣзда . . . . .	6
Вѣстникъ Общественной Гигіены . . .	10	„ Задушевное Слово:	
Вѣстникъ Воспитанія . . . . .	7	старшій возрастъ . . . . .	8
Вѣра и Разумъ . . . . .	11	младшій возрастъ . . . . .	3
Вѣстникъ Европы . . . . .	28	Зодчій . . . . .	1
Вѣстникъ Судебной Медицины и Общественной Гигіены . . . . .	10	Земледѣльческая газета . . . . .	3
Вѣстникъ Министерства Путей Общениа . . . . .	4	Искусство и Наука . . . . .	1
Вѣстникъ Иностран. Литературы . . .	35	Извѣстія С.-Петербургской Городской Думы . . . . .	1
Вѣстникъ Краснаго Креста . . . . .	4	Извѣстія Московской Городской Думы . . . . .	1
Вѣстникъ Моды: 1-е изданіе . . . . .	32	Извѣстія Министерчтва Земледѣній и Государственныхъ Имуществъ . . . . .	9
2-е изданіе . . . . .	10	Игрушка . . . . .	10
3-е изданіе . . . . .	21	Иллюстрирован. библиотека Нивы Историческій вѣстникъ . . . . .	42
4-е изданіе . . . . .	7	Кіевское Слово . . . . .	38
Вѣстникъ Обществен. Ветеринарціи . .	5	Кавказъ . . . . .	1
Вѣстникъ Рыболовства и Рыбной Индустріи . . . . .	42	Казанскій Телеграфъ . . . . .	3
Высочайшіе Приказы Военнымъ Чинамъ . . . . .	1	Каспій . . . . .	31
Вѣстникъ Московской городской полиціи . . . . .	1	Кіевлянинъ . . . . .	8
Вѣстникъ Моды для портнихъ: . . . . .		Котляничъ . . . . .	2
1-е изданіе . . . . .	3	Книжный Листокъ . . . . .	111
2-е изданіе . . . . .	5	Композаводство и Коневодство . . . . .	2
3-е изданіе . . . . .	8	Кормчій . . . . .	19
Вѣстникъ Финансовъ, промышленности и торговли . . . . .	11	Край . . . . .	3
Вѣстникъ Финансовъ, сов. овод. и тиражама . . . . .	3	Крошштатскій Вѣстникъ . . . . .	3
Вятская Газета . . . . .	1	Кубанскія Вѣдомости . . . . .	4
Вятскій Край . . . . .	1	Курьеръ Торговли и Промышленности . . . . .	12
Горный Журналъ . . . . .	3	Листокъ Книжныхъ Объявленій . . . . .	22
Гражданинъ . . . . .	8	Лучъ . . . . .	45
Досугъ и Дѣло . . . . .	14	Лѣтопись Русской Хирургіи . . . . .	4
Деревня . . . . .	5	Лѣсной Журналъ . . . . .	4
Донская Рѣчь . . . . .	7	Малютка . . . . .	14
Душеполезное Чтеніе . . . . .	30	Московскія Вѣдомости Городской полиціи . . . . .	1
Домашняя Библіотека . . . . .	18	Медицинскій Протоколъ . . . . .	4
Дѣтскій Одакъ . . . . .	15	Мегаеологическій Бюллетень . . . . .	2
Дѣтское Чтеніе . . . . .	21	Миссіонерское Обзоріе . . . . .	12
Естествознаніе и Географія . . . . .	2	Миръ Божій . . . . .	47
Евангелическій Листокъ . . . . .	9	Міровые Овголоски . . . . .	11
Журналъ Плодоводства . . . . .	2	Модистка . . . . .	6
Журналъ новости изобрѣтеній и открытій . . . . .	10	Модный Свѣтъ: 1-е изданіе . . . . .	29
Живописное Обзоріе . . . . .	112	2-е изданіе . . . . .	48
Жизнь и Искусство . . . . .	8	3-е изданіе . . . . .	16
		Морской сборникъ . . . . .	1



Наименованіе журналовъ и газетъ	Колич. экземпляровъ	Наименованіе журналовъ и газетъ	Колич. экземпляровъ
Московский Листокъ . . . . .	55	Радость Христіанина . . . . .	5
Московский Вѣстникъ . . . . .	20	Ремесленная Газета . . . . .	5
Московский Вѣдомости . . . . .	18	Рижскій Вѣстникъ . . . . .	1
Музыка и Пѣніе . . . . .	7	Родина . . . . .	366
Наблюдатель . . . . .	8	Родникъ . . . . .	4
Научное Обзоріе . . . . .	8	Русская Мысль . . . . .	49
Наставленіе и Утѣшеніе . . . . .	6	Руководство для сельск. пастырей	20
Недѣля . . . . .	67	Русскій Архивъ . . . . .	8
Недѣля Строителя . . . . .	2	Русское Богатство . . . . .	30
Нива . . . . .	524	Русская Бесѣда . . . . .	8
Нижегородскій Листокъ . . . . .	49	Русскій Трудъ . . . . .	9
Новое Время . . . . .	108	Русскія Вѣдомости . . . . .	37
Новое Обзоріе . . . . .	2	Русскій Вѣстникъ . . . . .	15
Народъ . . . . .	2	Русское Судостроеніе . . . . .	15
Новое Слово . . . . .	1	Русскій Фотографъ . . . . .	8
Новости Сезона . . . . .	3	Русскій Инвалидъ . . . . .	5
Новости 1-е изданіе . . . . .	20	Русскій Архивъ Патологій . . . . .	2
2-е изданіе . . . . .	13	Русскій Листокъ . . . . .	4
Новости съ приложеніемъ Петер- бургской жизни . . . . .	23	Русское Обзоріе . . . . .	7
Новости Для . . . . .	15	Русскій Паломникъ . . . . .	57
Народное Образованіе . . . . .	25	Русское Слово . . . . .	10
Новости Иностранной Литературы	16	Русская Старина . . . . .	15
Новороссійскій Телеграфъ . . . . .	1	Русская Школа . . . . .	10
Новый Русскій Базаръ: 1-е изданіе	26	Рѣшенія Главнаго Военнаго Суда	2
2-е изданіе . . . . .	28	Самokatъ . . . . .	1
3-е изданіе . . . . .	14	Самарскій Вѣстникъ . . . . .	2
Повѣ . . . . .	108	Самарская Газета . . . . .	8
Публицистъ . . . . .	16	Саратовскій Дневникъ . . . . .	26
Обзоріе Психіатріи . . . . .	1	Саратовскій Листокъ . . . . .	12
Образованіе . . . . .	13	Сборникъ Тарифовъ желѣзн. дорогъ	9
Одесскій Листокъ . . . . .	4	Свѣтъ . . . . .	168
Общественная Ветеринарія . . . . .	7	Сельскій Вѣстникъ . . . . .	52
Одесскія Новости . . . . .	2	Сельскій Хозяинъ . . . . .	1
Охрана . . . . .	8	Сельско-Хозяйственный Вѣстникъ	1
Орловскій Вѣстникъ . . . . .	1	Семья . . . . .	25
Отголоски . . . . .	7	Современная Медицина и Гигіена	5
Осколки . . . . .	24	Сенатскія Объясненія по судебнымъ дѣламъ . . . . .	55
Парижскія Моды . . . . .	70	Сибирскій Вѣстникъ . . . . .	5
Пастырскій Собесѣдникъ . . . . .	8	Сибирскія Листки . . . . .	2
Педагогическій Сборникъ . . . . .	2	Собраніе Узаконеній . . . . .	2
Переводчикъ . . . . .	30	С.-Петербургскія Вѣдомости . . . . .	12
Петербургская Газета . . . . .	31	С.-Петербургскій Духовный Вѣст- никъ . . . . .	2
Петербургскій Листокъ . . . . .	14	Собраніе сочиненій Иностранныхъ писателей . . . . .	28
Православный Собесѣдникъ . . . . .	6	Сѣверскія Вѣдомости . . . . .	39
Православный Благовѣстникъ . . . . .	6	Судебная Медицина . . . . .	2
Правительственный Вѣстникъ . . . . .	51	Строитель . . . . .	2
Практическая Медицина . . . . .	12	Странникъ . . . . .	14
Приказы Командующаго войсками Казанскаго округа . . . . .	8	Стрекоза . . . . .	30
Природа и Охота . . . . .	6	Судебная Газета . . . . .	16
Природа и Люди . . . . .	22	Свѣръ . . . . .	56
Приамурскій Край . . . . .	4	Сѣверный Вѣстникъ . . . . .	23
Развѣщеніе . . . . .	21		
Развѣдчикъ . . . . .	11		

Наименованіе журналовъ и газетъ	Колпч. экземп- ляровъ	Наименованіе журналовъ и газетъ	Колпч. экземп- ляровъ
Сельское Хозяйство и Лѣсоводство	3	Hausfrauen Zeitung	1
Сѣверный Кавказъ	1	Weihnachts Anzeiger	1
Счетоводство	10	Neue Freie Presse	3
Сынъ Отечества: 1-е изданіе	52	Fliegende Blaetter	2
2-е изданіе	27	Berliner Morgen Zeitung	1
Театральныя Извѣстія	1	Berliner Tageblatt	2
Театральная Библіотека	3	Dresdener Nachrichten	2
Театраль	—	Die Gartenlaube	4
Терскія Вѣдомости	1	Allgemeine Medicinische	1
Тифлискій Листокъ	2	Central Zeitung	2
Томскій Листокъ	2	Lustige Blaetter	2
Туремный Вѣстникъ	3	Deutsche Romanbibliothek	2
Торгово-Промышленная Газета.	23		
Труды Киевской Духовной Академіи	4	<b>На французскомъ языкѣ:</b>	
Уральскій Листокъ	1	Journal de St.-Petersbourg	3
Фотографъ-Любитель	2	Journal des Débats	1
Хозяинъ	1	Le Petit Francais Illustré	4
Хроника Восхода	16		
Христіанское Чтеніе	30	<b>На чешскомъ языкѣ:</b>	
Церковныя Вѣдомости	70	Narodni Listy	1
Церковный Вѣстникъ	5		
Церковно-Приходская Школа	1	<b>На шведскомъ языкѣ:</b>	
Циклеть	2	Malmö Tidningen	1
Читатель	12		
Чтеніе для солдатъ	12	<b>На чухонскомъ языкѣ:</b>	
Электро-Технич. Вѣстникъ	3	Ecsti Postimces	2
Черноцорскій Вѣстникъ	1		
Читальня Народной Школы	5	<b>На латышскомъ языкѣ:</b>	
Шутъ	15	Austrums	3
Электричество	2	Baltijas Wehstnesis	2
Южный Телеграфъ	1	Deenas Lapa	2
Южный Край	1	Mahjas Weesis	2
Юридическая Газета	25	Mahjas Weesis (мѣсячное изданіе)	2
Южанинъ	1		
Южно-Русско-Сельско-Хозяйствен- ная газета	7	<b>На польскомъ языкѣ:</b>	
Южное Обозрѣніе	1	Dziennik dla wszystkich	1
<b>Изданія на армянскомъ языкѣ:</b>		Gazetta Warszawska	2
Мшакъ	58	Kurjer Warszawski	2
Аризганкъ	16	Kurjer Codzienny	1
Норъ-Даръ	6	Wieczory Podzinne	3
Тарязъ	8	Bluszez	1
<b>На еврейскомъ языкѣ:</b>		Biesiada Literacka	2
Гацефира	2	Gazetta Lekarska	2
Гамеланцъ	3	Mucha	2
<b>На нѣмецкомъ языкѣ:</b>		Tygodnik Ilustrowany	3
Rigaer Tageblatt	2	Tygodnik Romans i Powiesti	2
Duena Zeitung	2	Tygodnik Mod	6
St.-Petersburger Herold	7	Glos	1
St.-Petersburger Zeitung	16	Kolce	1
		Prawda	2
		Przeglad Katolicki	2
		Wedrowiee	4

### Періодическія изданія въ г. Астрахани.

„Астраханскія Губернскія Вѣдомости“, издающіеся съ 1838 г. Выходятъ ежедневно, кромѣ послѣвоскресныхъ и послѣпраздничныхъ дней. Печатаются въ типографіи Губернскаго Правленія. Редакторъ, Пав. Григор. *Никифоровъ*. Подписная цѣна съ доставкою и пересылкою 3 руб.

„Астраханскія Епархіальныя Вѣдомости“, издающіеся съ 1875 г. Выходятъ 1 и 16 числа каждаго мѣсяца. Печатаются въ типографіи Н. А. Рослякова. Редакторы отдѣловъ: оффиціального—секретарь духовной консисторіи С. В. *Малиновскій*, неоффиціального—помощн. смотрители дух. училища Ив. *Ник. Тютниціи*. Подписная цѣна съ пересылкою и доставкою на домъ 6 руб.

„Астраханскій Листокъ“, издающійся съ 1866 года. Выходитъ ежедневно, кромѣ послѣпраздничныхъ дней. Печатается въ типографіи „Астраханскаго Листка“ (В. И. Склабинскаго). Редакторъ-издатель Вячесл. Ив. *Склабинскій*. Подписная цѣна съ доставкою на домъ въ Астрахани: на 1 годъ—7 р., на 6 мѣс.—4 р., на 3 мѣс.—2 р. 50 к., на 1 мѣс.—1 р. Съ пересылкою на 1 годъ—7 р. 50 к., на 6 мѣс.—5 р., на 3 мѣс.—3 р. 25 к., и на 1 мѣс.—1 р. 25 коп.

„Астраханскій Вѣстникъ“, издающійся съ 1889 г. Выходитъ ежедневно, кромѣ послѣпраздничныхъ дней. Печатается въ „Паровой Новой Русской Типографіи“. Редакторъ-издатель Ник. Антон. *Длинбергъ*. Издательница П. Е. *Алекторова*. Подписная цѣна съ доставкою въ Астрахани: на 1 годъ—7 р., на 6 мѣсяцевъ—4 руб., на 3 мѣсяца—2 р. 50 к., на 1 мѣсяць—1 руб. Съ пересылкою: на 1 годъ—7 руб. 50 коп., на 6 мѣсяцевъ—5 руб. и на 3 мѣсяца—3 руб. 50 коп.

### Библиотеки и музеи.

*Общественная* (Екатерининская улица, д. Рѣпина), сущ. съ 1898 г.

*Епархіальная* (Спасекая ул., д. ураздненнаго Спасо-Преображенскаго монастыря), сущ. съ 1876 г.

Безплатная библиотека, открытая 28 декабря 1888 года *Коммиссіей народныхъ чтеній* (Екатерининская ул., д. городского общества).

*Общественнаго Собранія* (въ помѣщеніи собранія, 2 уч., д. Рѣпина).

*Общества Прикащикова* (Паробичебургская ул., д. Джанумовой).

Общества „Кавказъ и Меркурій“, для служащихъ въ обществѣ (въ порту).

*Музей въ память пребыванія въ Астрахани Императора Петра Великаго* (Александровскій бульваръ, д. Сергѣева). Открытъ ежедневно, кромѣ понедѣльника, съ 11 до 2-хъ часовъ.

*Истологическій музей* Управленія рыбными и тюленными промыслами (Екатеринин. ул., д. Агабабовскаго училища). Открытъ отъ 11 до 12 час. дня, по воскресеньямъ.

## Книжные и нотные магазины и лавки.

Книжный складъ *Кирилло-Меодіевскаго Братства* (въ здании епархіальной библіотеки).

Книжный складъ, открытый 28 декабря 1888 года *Коммиссіей народныхъ чтеній* (Екатериинская ул., д.ъ городского общества).

Книжный магазинъ *П. И. Кокурина* (Шоссейная ул., д. Столярова).

Магазинъ нотъ *В. М. Бирюковой* (Ахматовская ул., д. Франгулова).

Магазинъ нотъ и дѣтскихъ книгъ, подъ фирмою „*Лира*“, *П. Н. Тихановичъ-Савицкаго* (Ахматовская ул., д. Агамжанова).

Торговля *Клюкина* (въ кіоскѣ на пригласіи общества „Самолетъ“).

Кромѣ того имѣются отдѣленія книжной торговли и нотъ при магазинахъ:

*А. П. Моженова* (Ахматовская ул., д. Агамжанова).

*Ж. А. Либихъ* (Екатериинская ул., д. Фадѣева).

*И. Ш. Шарберъ* (Наробичебургорная ул., д. Агамжанова),

а также: *Фидтена, Кузнецова, Климова, Шмарина, Краснови* и другихъ.

## Типографіи, хромофотографіи и мимеографіи.

Типографія *Губерналаго Правленія*, основанная въ 1792 году (Табачный рядъ, д. Чучипой).

Типографія *Канцеляріи Наказнаго Атамана Астраханскаго Казачьяго войска*, открытая въ 1894 г. (на Александровской площ., д. Казачьяго войска).

Типографія и хромофотографія *В. Е. Лисинова*, открытая въ 1862 г. (Екатериинская ул., д. № 26).

*Паровая Новая Русскія* типографія и хромофотографія, открытая въ 1883 году (Знаменская ул., д. Усейнова).

Типографія *Н. Л. Рослякова*, открытая 14 апрѣля 1893 г. (Виржевалъ ул., д. Моисеева, противъ окружнаго суда).

Типографія и хромофотографія *Н. Я. Петровыхъ* и *Ф. Н. Шлякова* открыта 4 апрѣля 1894 г. (Александровскій бульваръ, д. Инковской).

Типографія *П. С. Цейхенштейна*, открыта 22 января 1897 г. (Знаменская ул., д. Казачковой).

Типографія „*Астраханскаго Листка*“ (*В. И. Сиблинскаго*), открыта 7 ноября 1897 года (Ахматовская ул., д. Агамжанова).

Хромофотографія *Владиміровой* (2 уч., Рождественская ул., д. № 19).  
 Минеографія А. И. *Елизеева* (у Саложниковск. моста, д. Агамжановыхъ).

### Ф о т о г р а ф і и.

С. М. *Вишнева* (набережная Варшавскаго канала, д. № 81).  
 Ст. И. *Клишицкой* (набережная Варшавскаго канала, д. № 83).  
 М. А. *Козлова* (набережная р. Кутума, 3 уч., собств. домъ).  
 В. А. *Сергеева* (Екатерининская ул., д. Усейнова, рядомъ съ церковью Рождества Богородицы).

## СПИСОКЪ

книгъ, брошюръ и періодическихъ изданій, печатавшихся въ городѣ Астрахани въ 1897 году.

Въ типографіи Губернскаго Правленія.

### *Изданія періодическія.*

„Астраханскія Губернскія Вѣдомости“. №№ 1—131.  
 „Астраханскій Листокъ“ (съ 27-го апрѣля по 9 ноября). №№ 100—273.

### *Книги и брошюры.*

Памятная книжка Астраханской губерніи на 1897 годъ.  
 Обзоръ Астраханской губерніи за 1896 годъ (приложеніе ко Всеподданнѣйшему отчету). Изданіе Астрах. Губернск. Статистическаго Комитета.  
 Отчетъ Астраханскаго благотворительнаго Общества за 1896 годъ.  
 Отчетъ Астраханской глазной лѣчебницы за 1896 годъ.  
 Отчетъ Астраханской Общественной Библіотеки за 1896 годъ.  
 \* Отчетъ Ветеринарнаго Отдѣленія Астраханскаго Губернскаго Правленія за 1894 годъ.  
 \* Отчетъ Ветеринарнаго Отдѣленія Астраханскаго Губернскаго Правленія за 1895 годъ.  
 \* Отчетъ Общества садоводства и огородничества за 1896 годъ.  
 Отчетъ Правленія по призрѣнію прокаженныхъ за 1896 годъ.  
 Отчетъ Россійскаго Общества покровительства животнымъ за 1895 и 1896 гг.

Объ осушеніи почвы города Астрахани посредствомъ дренажа. В. Виноградскаго.

Сводъ главныхъ библейскихъ свидѣтельствъ. Святѣцъ. Т. Березина.

Уставъ Астраханскаго Петровскаго музея.

Уставъ Общества садоводства и огородничества.

### Въ Типографіи при Канцеляріи Наказнаго Атамана Астраханскаго Казачьяго войска.

✓ Инструкція объ обязанностяхъ войсковыхъ лѣсничихъ и кондукторовъ Астраханскаго казачьяго войска.

Опытъ изслѣдованія экономическаго положенія станицъ Астраханскаго казачьяго войска.

Отчетъ объ Астраханскомъ казачьемъ войскѣ за 1896 годъ.

### Въ Паровой Новой Русской типографіи.

„Астраханскій Вѣстникъ“. №№ 2305—2627.

Историческій очеркъ Женской Ремесленной школы.

✓ Крамеръ. Къ 50-тилѣтнему юбилею дѣтскихъ приютовъ.

× Отчетъ Администраціи бр. Тарасовыхъ за 1896—1897 г.

Отчетъ Администраціи бр. Усейновыхъ за 1896 годъ.

Отчетъ бр. Меркулевыхъ.

Отчетъ Баскунчакской желѣзной дороги.

× Статистика перевозокъ Баскунчакской желѣзной дороги.

× Статистич. сборникъ Баскунчакской желѣзной дороги.

Смѣта прихода и расхода Астрах. Городской Управы.

### Въ типографіи Н. Д. Роолякова.

1 „Астраханскій Справочный Листокъ“ (съ 1 Января по 29 апрѣля)  
№№ 1—99.

„Астраханскія Епархіальныя Вѣдомости“. №№ 1—24.

Журналъ съѣзда податныхъ инспекторовъ Астраханской губерніи.

× Контрактъ Ф. А. Маеса съ Думою на сооруженіе электрической желѣзной дороги (трамвай) въ г. Астрахани 10 апрѣля 1897 г.

× Отчетъ Астраханскаго Мѣстнаго Управленія и уѣздныхъ Комитетовъ Россійскаго Общества Краснаго Креста за 1896 г.

Отчетъ Астраханскаго окружнаго Правленія Императорскаго Россійскаго Общества спасенія на водахъ, состоящаго подъ Высочайшимъ покровительствомъ *Ея Императорскаго Величества Государыни Императрицы* за 1894 и 1896 г.

Отчетъ Астраханскаго Отдѣла Императорскаго Православнаго Палестинскаго Общества за 1896—1897 г. (первый годъ его существованія).

Отчетъ Астрах. Православнаго Миссіонерскаго Общества за 1896 годъ.

Отчетъ Астраханскаго Кирилло-Меодіевскаго Братства за 1896 г.

Отчетъ Астраханскаго художественнаго кружка за 1896 г.

Отчетъ Астраханскаго общества скачекъ и конскаго бѣга за 1896 г.

Отчетъ о состояніи Астраханскаго Епархіальнаго женскаго училища за 1895—1896 г., въ учебно-воспитательномъ отношеніи.

Отчетъ Петровскаго Общества изслѣдователей Астрах. края за 1895 г.

Первое дополненіе къ каталогу бібліотеки Астраханскаго общественнаго собранія 1897 г.

Протоколы Комитета Каспійскихъ рыбныхъ и тюленьихъ промысловъ за 1896 г. и отчетъ Астраханскаго управленія рыбными и тюленьими промыслами по движенію суммъ общественнаго сбора за 1895 годъ.

Смѣта доходовъ и расходовъ города Астрахани на 1896 и 1897 г.

Списокъ членовъ Астраханскаго дворянскаго собранія за 1896 г.

Въ типо-хромолитографіи Н. Я. Петровыхъ и Ф. Н. Шлякова.

Каталогъ бібліотеки общества „Кавказъ и Меркурій“.

Наставленіе при употребленіи лѣкарствъ изъ аптечки т-ва „Бр. Нобель“.

Обязательныя правила для бібліотеки Астрах. губерн. присутствія.

Отчетъ Астраханскаго городского банка за 1896 г.

Отчетъ общества взаимнаго кредита за 1896 г.

Отчетъ Астраханско-Красноярск. общества взаимнаго кредита за 1896 г.

Отчетъ Правленія Астрах. общества взаимнаго страхованія за 1896 г.

Отчетъ судо-сберегательной кассы т-ва „Бр. Нобель“ за 1896 г.

Отчетъ общества машинистовъ.

Правила образа жизни и поведенія пансіонеровъ въ пансіонѣ.

Правила для полученія книгъ служащими въ обществѣ „Кавказъ и Меркурій“.

Списокъ абонентовъ Астраханской телефонной сети.

Списокъ книгъ и журналовъ бібліотеки служащихъ въ Астраханск. конторѣ т-ва „Вр. Нобель“.

Списокъ гг. членовъ Астраханскаго общества взаимнаго кредита.

Списокъ гг. членовъ Астраханско-Красноярскаго общества взаимнаго кредита за 1896 г.

Въ типографіи П. С. Цейхенштейна.

„Маленькіе труженики“. соч. П. С. Цейхенштейна.

Отчетъ Елисаветинскаго сиротскаго дома за 1895—1896 г.

Отчетъ общества взаимнаго вспоможенія купеческихъ приказчиковъ г. Астрахани за 1896 г., съ протоколами.

Отчетъ и балансъ сберегательной кассы служащихъ общест. „Кавказъ и Меркурій“.

Подожевіе о церковномъ попечительствѣ о бѣдныхъ армянахъ.

Проектъ общества Каспійско-волжскаго рыбопромышленнаго дѣла.

Проектъ устава Астраханскаго попечительства о бѣдныхъ евреяхъ.

Уставъ общества взаимнаго вспоможенія купеческихъ приказчиковъ г. Астрахани.

Учебникъ двойной бухгалтеріи. Н. П. Краноткина.

Объявленія торгово-промышленныхъ фирмъ г. Астрахани.

Въ типографіи В. И. Склабинокаго.

„Астраханскій Листокъ“ (съ 11 ноября по 30 декабря), №№ 274—316.



## Страховыя, пароходныя общества и транспортныя конторы.

Агентства	Адреса учреждений	Имя, отчество и фамилия представителей
<b>1) Страховыхъ обществъ.</b>		
„Якорь“ . . . . .	1 уч., Петровловская ул., д. Жукова . . . . .	Алдр. Петр. <i>Жуковъ.</i>
„Сѣверное“ . . . . .	Коса, Никольская ул., д. Чурбакова . . . . .	Фед. Степ. <i>Мальцевъ.</i>
„2-е Россійское“ . . . . .	Коса, Никольская ул., д. Феофанова . . . . .	Евг. Фед. <i>Никитинъ.</i>
„Русскій Ллойдъ“ . . . . .	Коса, Никольская ул., д. Феофанова . . . . .	Евг. Фед. <i>Никитинъ.</i>
„Волга“ . . . . .	1 уч., зданіе биржи . . . . .	Мак. Серг. <i>Кузнецовъ.</i>
„Надежда“ . . . . .	Коса, Никольская ул., д. Смирнова . . . . .	Пав. Вас. <i>Синицынъ.</i>
„Московское Коммерч.“	1 уч., Скаржинская ул., Европейская гостиц.	Вас. Павл. <i>Комаръ.</i>
„Главное Коммерческ.“	1 уч., Никольская ул., д. Афанасьева . . . . .	Петръ Пв. <i>Француловъ.</i>
„Россія“ . . . . .	Коса, Никольская ул., д. Афанасьева . . . . .	Генр. Осип. <i>Сутукъ.</i>
„С.-Петербургское“ . . . . .	Коса, Прод - Волжская ул., д. Власова . . . . .	Пав. Ал-ѣев. <i>Половинскій.</i>
„С.-Петербургское“ . . . . .	1 уч., Экспланадная ул., д. общ. взаим. кред.	Ник. Сем. <i>Тихомировъ.</i>
„Русское“ . . . . .	Коса, Никольская ул., д. Телеговой . . . . .	Авель Гер. <i>Чуриковъ.</i>

Агентства	Адреса учреждений	Имя, отчество и фамилия представителей
„Россійское“ . . . . .	1 уч., Скаржинская ул., д. Григорьева . . . . .	Андр. Леон. <i>Виктеръ.</i>
„Россійское“ . . . . .	Александровскій бульв., д. Готтъ . . . . .	Ал-др. Ал-Фен. <i>Векунговъ.</i>
„2-е Россійское“ . . . . .	2 уч., Набережная р. Кутума, д. Макарова	Христ. Ал-др. <i>Шпертазе.</i>
„Московское“ . . . . .	Спасская ул., д. Голубева . . . . .	Мих. Гавр. <i>Голубевъ.</i>
„Русское“ . . . . .	2 уч., Экспланадная ул., д. Керна . . . . .	Ник. Ник. <i>Кернъ.</i>
„Урбанъ“ . . . . .		
„Саламандра“ . . . . .	2 уч., Экспланадная ул., д. Керна . . . . .	Вильг. Ник. <i>Кернъ.</i>
„Россійское“ . . . . .	2 уч., Екатеринин. ул., д. Агабабовск. учил.	Ник. Яковл. <i>Герцъ.</i>
„С-Петербургское“ . . . . .	Экспланадная ул., д. Керна . . . . .	Конст. Ив. <i>Потовъ.</i>
<b>2) Пароходныхъ обществъ и транспортныхъ конторъ.</b>		
„Кавказъ и Меркурій“	Портъ . . . . .	Ник. Конст. <i>Адзерунуло.</i>
„Самолетъ“ . . . . .	1 уч., Петропавл. площ., д. Кудякова . . . . .	Фед. Ал-др. <i>Кумиковъ.</i>
„По Волгѣ“ . . . . .	3 уч., наб. р. Волги, д. Водопрондн. общ. . . . .	Феод. Ал-др. <i>Дембицкий.</i>

Агентства	Адреса учреждений	Имя, отчество и фамилия представителей
„Наслѣдники Зевеке“	3 уч., набер. р. Волги, д. Воробьева . . . .	Карль Ром. Гауденъ.
„Дружина“ . . . . .	3 уч., Пристанская ул., д. Брыкенина . . . . .	Андр. Ив. Фортаковъ.
„Туманьянецъ“ . . . . .	3 уч., набер. р. Волги, прист. „Туманьянца“	Конст. Мевъ Леонтьевъ.
„Надежда“ . . . . .	3 уч., Пароходная ул., прист. „Надежда“ . . . .	Ник. Ив. Сорокинъ.
„Восточное Общество“	3 уч., Пристанская ул., пр. „Восточн. общ.“	Вит. Вит. Джеборъ.
„Адм. А. Орѣхова С-вья“	3 уч., прист. „Адмиц. Андр. Орѣхова с-вья“	Администр.: Ал-др. Ив. Чеховскій, Сем. Иван. Възовъ, Авель Герас. Цириковъ.
„Ахтубинское общест.“	Коса, д. городск. общ.	Арк. Анем. Ивановъ.
„Кунгинъ и Ивановъ“	Коса, прист. Кунгина и Иванова . . . . .	Мих. Ив. Телятниковъ.
„Кузнецова“ . . . . .	6 уч., Эллингъ, прист. Кузнецова . . . . .	Діон. Совр. Плакцинъ.
„Черкасова“ . . . . .	1 уч. д. Серебрякова . . .	Митр. Ник. Турчаниновъ.
„Мочалова“ . . . . .	5 уч., набер. Варвац. кап., д. Арзуманова	Петръ Вал. Мочаловъ.
„Четвергова“ . . . . .	6 уч., Эллингъ, прист. Четвергова . . . . .	Андр. Ив. Шушкаревъ.
„Дельвигъ“ . . . . .	6 уч., Измайловская ул., д. Протасовой . . . . .	Евг. Ник. Бухгольцъ.
„Мензелицава“ . . . . .	6 уч., прист. Черкасова	Вас. Вас. Яшинъ.
„Наслѣдники Чучина“	2 уч., Рождественская ул., д. Чучина . . . . .	Ник. Павл. Чучинъ.

## Агентства земельныѣ и ссудныѣ банковъ.

Агентства	Адреса учреждений	Имя, отчество и фамилия представителей
Нижегородско - Самарскаго земельн. банка	3 уч., Казанская ул., д. Коржинскаго . . .	Пав. Ив. <i>Коржинскій.</i>
Главнаго коммерческаго	1 уч., Никольская ул., д. Афанасьева . . .	Фома Ив. <i>Алмазовъ.</i>
Коммисіонерск. контора	1 уч., Экепланадная ул. д. Васильевой . . .	Бор. Дмитр. <i>Полыновъ.</i>

## Городская станція желѣзной дороги.

Рязанско-Уральской: .	3. уч., 2-я Бѣлая улица, д. Макашина . . .	Ал-др. В. <i>Владимірскаій.</i>
-----------------------	--	---------------------------------

# ТАКСЫ

на вознаграждение за порубки леса и потравы в казенных и частных дачах Астраханск. губер., утвержденная на основании ст. 698 т. VIII уст. лесн. издан. 1892 г., а также прилож. к ст. 31 примѣч. 1 п. Полож. о крест. учрежд. и ст. 112 Полож. о Земск. Начал., постановленіемъ Астраханскаго Губернскаго Присутствія, состоявшимся 28 декабря 1896 года на трехлѣтіе съ 1897 г. по 1901 годъ.

## ТАКСА I.

### А) Стреловой и подвѣлочный лѣсъ.

Толщина диаметра у ши въ верхкахъ	Твердыя породы: дубъ, вязъ, бѣлая акація и др.		Мягкія породы: осокорь и ветла		Примѣчанія
	СТОИМОСТЬ				
	РУБ.	К.	РУБ.	К.	
Толщине $\frac{1}{2}$ верш.	—	5	—	3	<p>1) За порубки въ искусственно-разведенныхъ насажденіяхъ, а также за порубку лѣса, произрастающаго на пескахъ, взымается въ два раза болѣе противъ показанныхъ въ таксѣ цѣнъ.</p> <p>2) Сухоподстойный и валежный лѣсъ цѣнится наравнѣ съ выросающимъ.</p> <p>3) Твердыя породы: дубъ, вязъ и другія болѣе 20 верш. толщиной оцѣниваются по 1 руб. за вершокъ, а мягкія: ветла и осокорь, по 75 коп., такъ: дубъ въ 25 верш. оцѣнивается въ 25 руб., а ветла или осокорь въ 18 руб. 75 коп.</p> <p>4) Части вершка менѣе половины не принимаются, половина же и болѣе принимаются въ расчетъ за цѣлое такъ напримѣръ: <math>1\frac{1}{4}</math>, <math>2\frac{1}{4}</math> верш. считаются за 1 и 2 верш., <math>1\frac{1}{2}</math>, <math>1\frac{3}{4}</math> вершка считаются за 2 вершка.</p>
1	—	10	—	5	
2	—	30	—	15	
3	—	60	—	30	
4	1	—	—	75	
5	2	—	1	20	
6	3	50	1	70	
7	5	—	2	50	
8	6	50	3	—	
9	8	—	4	—	
10	9	50	5	50	
11	11	—	7	—	
12	12	—	8	—	
13	13	—	9	75	
14	14	—	10	50	
15	15	—	11	25	
16	16	—	12	—	
17	17	—	12	75	
18	18	—	13	50	
19	19	—	14	25	
20	20	—	15	—	



## Т А К С А II.

За поправу лѣсовъ и лѣсныхъ полянъ, назначенныхъ подъ зарощеніе лѣсомъ въ казенныхъ и частныхъ дачахъ и на казенныхъ оброчныхъ статьяхъ, а равно за поправу засѣянныхъ полей, заливныхъ луговъ, (займищъ) степныхъ, сѣнокосовъ, садовъ, бахчей и огородовъ Астраханской губерніи.

За каждую штуку въ сутки	Размѣръ взыска- ній кромѣ Нарынскаго лѣсничества		Въ Нарынск. лѣсничествѣ	
	руб.	коп.	руб.	коп.
Верблюда . . . . .	1	50	1	50
Лошади и крупнаго рогатаго скота . . . . .	1	—	—	75
Мелкаго скота . . . . .	—	50	—	50
Свиньи . . . . .	1	—	—	75
Овцы . . . . .	—	30	—	30
Козы . . . . .	1	20	—	50
Домашнихъ птицъ . . . . .	—	10	—	10

*Примѣчанія:* 1) За поправу искусственно разведенныхъ деревьевъ, а также за поправу хлѣба, когда хлѣбъ выколосился, взыскивать вдвое противъ указанныхъ цѣнъ.

2) Въ случаѣ неудовлетворенія владѣльца определеннымъ размѣромъ взысканія, таковое можетъ быть отыскиваемо по особой оцѣнкѣ во всемъ согласно съ правилами для охраненія полей и луговъ отъ поправъ и другихъ поврежденій (прилож. къ ст. 31-й примѣч. о полож. крестьян. учрежд.).

## Т А К С А III.

За поправу выгоновъ на земляхъ казны, частныхъ владѣльцевъ и обществъ.

П о с у т о ч н о с ь г о л о в ы	Цѣна въ копѣйкахъ
Верблюда . . . . .	50
Лошади, крупнаго рогатаго скота и свиньи . . . . .	40

П о с у т о ч н о с т ь т о л о в ы	Цена въ копейкахъ
Скота мелкаго и овцы . . . . .	15
Козы . . . . .	40
Домашнихъ птицъ . . . . .	3

*Примѣчаніе.* Въ случаѣ неудовлѣворенія владѣльца опредѣленнымъ размѣромъ взысканія, такое можетъ быть имѣ отыскиваемо по особой оцѣнкѣ во всемъ согласно съ правилами для охраненія полей и луговъ отъ погравъ и другихъ поврежденій (приложенными къ 31 ст. примѣч. 1 полож. о крестьянскихъ учрежденіяхъ).

Т. А. К. С. А. IV.

О вознагражденіи за прокормъ взятыхъ на потравахъ домашнихъ животныхъ.

Въ сутки съ головы	В ѣ ъ у ѣ в ѣ д а х ѣ									
	Астрахан-скомъ		Краснояр-скомъ		Еногави-скомъ		Чернояр-скомъ		Царевскомъ	
	РУБ.	К.	РУБ.	К.	РУБ.	К.	РУБ.	К.	РУБ.	К.
Верблюда . . . . .	—	45	—	40	—	90	—	40	—	30
Лошади . . . . .	—	40	—	40	—	35	—	40	—	40
Крупнаго рогатаго скота . . . . .	—	40	—	45	—	25	—	40	—	30
Мелкаго: овецъ, козь, жеребятъ, верблюжатъ и телятъ	—	25	—	25	—	15	—	20	—	15
Свиней . . . . .	—	35	—	20	—	30	—	30	—	40
<i>Домашнихъ птицъ:</i>										
Гуси . . . . .	—	2	—	2	—	3	—	2	—	1 1/2
Индюшки . . . . .	—	2	—	2	—	3	—	2	—	1 1/2
Утки . . . . .	—	2	—	2	—	3	—	2	—	1 1/2
Куры . . . . .	—	1	—	2	—	1	—	1	—	1

*Примѣчаніе.* Въ случаѣ неудовлѣворенія владѣльца опредѣленнымъ размѣромъ взысканія, такое можетъ быть отыскиваемо по особой оцѣнкѣ во всемъ согласно правиламъ для охраненія полей и луговъ отъ погравъ, (прилож. къ 31 ст. примѣч. 1 полож. о крестьянскихъ учрежденіяхъ).



## ТАКСА

## о вознагражденіи понятыхъ при межеваніи.

На основаніи примѣч. 2 къ ст. 285 т. X ч. II зак. межев. изд. 1893 г. и ст. 112 полож. о земск. начал., постановленіемъ Астраханскаго Губернскаго Присутствія, на трехлѣтіе съ 1 января 1897 года по 1 января 1901 года утверждены цѣны вознагражденія понятымъ, вызываемымъ для присутствованія при межеваніи, за отвлеченіе ихъ отъ домашнихъ занятій, въ слѣдующемъ размѣрѣ на человѣка.

**По Астраханскому уѣзду:** съ 1 марта по 15 мая по одному рублю шестидесяти коп., съ 15 мая по 1 октября по одному рублю, а въ остальное время года по семидесяти пяти коп. въ день.

**По Красноярскому уѣзду:** съ 1 марта по 15 мая по одному рублю двадцати пяти коп., съ 15 мая по 1 декабря по семидесяти пяти коп., а въ остальное время года по шестидесяти коп. въ день.

**По Енотаевскому уѣзду:** съ 1 марта по 1 сентября по одному рублю двадцати коп., а въ остальное время года по семидесяти пяти коп. въ день.

**По Черноярскому уѣзду:** съ 1 марта по 1 сентября по одному рублю двадцати коп. и съ 1 сентября по 1 марта по семидесяти пяти коп. въ день.

**По Царевскому уѣзду:** съ 1 марта по 1 сентября по одному рублю двадцати пяти коп., а въ остальное время года по семидесяти пяти коп. въ день.

# ОБЪ УСЛОВІЯХЪ ПРИЕМА БОЛЬНЫХЪ И ПРИЗРЪВАЕМЫХЪ ВЪ БОЛЬНИЦЫ И БОГОУТОДНЫЯ ЗАВЕДЕНІЯ.

## Приказа Общественнаго Призрѣнія.

I. Для больницъ. Въ больницы принимаются лица всѣхъ сословій; ежедневно отъ 9 до 12 час. дня, съ платою по 7 руб. 50 коп. въ мѣсяцъ, каковыя деньги уплачиваются впередъ тотчасъ-же при поступленіи больного; трудно-больные могутъ быть приняты безъ взноса впередъ означенной платы; несостоятельные больные, принадлежащіе къ податнымъ обществамъ, пользуются леченіемъ на счетъ сихъ послѣднихъ; воинскіе чины, казаки, арестанты и лица разныхъ казенныхъ вѣдомствъ лечатся на отчетъ казны и подлежащихъ вѣдомствъ. Больные доставляются въ больницу при особыхъ отношеніяхъ мѣстной полиціи, съ приложеніемъ письменныхъ видовъ (трудно-больные принимаются во всякое время и безъ этихъ документовъ).

II. Для отдѣленія неизлѣчимо-больныхъ. Въ это заведеніе переводятся изъ больницы неизлѣчимо-больные по распоряженіямъ старшаго врача; больные же, живущіе у себя дома и неимѣющіе ни средствъ, ни ухода за собою, помѣщаются, по ихъ ходатайствамъ, самимъ Приказомъ. Всѣ призрѣваемые въ этомъ отдѣленіи содержатся безплатно на счетъ доходовъ съ капитала Ефименковыхъ.

III. Для богадѣленъ. Въ богадѣльни принимаются безплатно лица всякаго званія обоюго пола, дряхлыя, увѣчья, не способныя къ личному труду и неимѣющія ни средствъ къ существованію, ни родныхъ, которые могли бы ихъ содержать; лица податныхъ сословій принимаются за плату отъ подлежащихъ обществъ, по 180 руб. въ годъ за каждаго; оставшіе рядовые, выбывшіе въ отставку до изданія Высочайшаго утвержденнаго 25 июня 1867 г. Положенія и пользующіеся 3-хъ руб. въ мѣсяцъ отъ казны пособіемъ, или имѣющіе право на полученіе такового, принимаются въ богадѣльни Приказомъ съ обращеніемъ въ его пользу этихъ пособій. Неиспособность къ труду воинскихъ чиновъ и ихъ жещтвльницъ и вдовъ должна быть удостовѣрена агемомъ мѣстнаго уѣзднаго по воинской повинности Присутствія прочія же лица свидѣтельствуются въ состояніи здоровья во Врачебномъ отдѣленіи Губернскаго Правленія.

Посѣщеніе больныхъ, кромѣ заранншихъ, дозволяется по средамъ и воскресеньямъ отъ 2 до 4 часовъ дня, а призрѣваемыхъ въ богадѣльняхъ—ежедневно отъ 10 до 2 час. дня.

IV. Для родильнаго отдѣленія. Въ это заведеніе производится безплатный приемъ роженицъ всѣхъ сословій; принимаются и неслучайныя роженицы; также на полномъ содержаніи заведенія

**V. Для повивальной школы.** Въ эту школу принимается не болѣе 16 ученицъ всѣхъ вѣроисповѣданій, преимущественно изъ сельскаго, казачьяго и инородческаго населенія Астраханской губерніи. Ученицы отъ сельскихъ обществъ и станиц доставляются въ школу по вызову Губернскаго Начальства. При этомъ отъ поступающихъ въ школу требуется умѣть правильно читать и писать по-русски и имѣть познанія, соответствующія программѣ сельскихъ приходскихъ школъ. Въ повивальную школу принимаются, кромѣ воспитанницъ, содержимыхъ на счетъ средствъ школы, б) пансіонерокъ отъ общества или частныхъ лицъ, за установленную Приказомъ плату. Для поступления въ школу ученицы должны быть отъ 20 до 30 лѣтъ, здороваго тѣлосложенія и не имѣть физическихъ недостатковъ. Курсъ ученія въ школѣ двухгодичный, и начинается съ 1-го сентября, а оканчивается 1-го іюня, включая въ этотъ срокъ и экзамены. Окончившія курсъ ученія въ школѣ съ званіемъ сельской повивальной бабки и оснопрививательницы обязаны прослужить въ этомъ званіи, по назначенію Врачебнаго Отдѣленія, въ селеніяхъ Астраханской губерніи полтора года за каждый годъ ученія въ школѣ. За неисполненіемъ же вакансій, означенныя лица освобождаются совсѣмъ отъ обязательной за ученіе службы, въ чемъ и выдаются имъ свидетельства. Сельская повивальная бабка, получившая свое званіе въ повивальной школѣ и желающая заниматься практикою въ городахъ, обязана пріобрѣсти установленный для этого дипломъ по экзамену, по общимъ установленнымъ правиламъ.

### ТИНАКСІЯ ГРЯЗИ.

Грязи эти находятся въ вѣдѣніи Приказа Общественнаго Прізнанія и расположены въ 12 верст. отъ г. Астрахани. Онѣ оказываютъ пользу прісѣдающихъ болѣзняхъ: ревматизмъ, золотухѣ, хроническихъ женскихъ болѣзняхъ, хроническомъ воспаленіи суставовъ, параличей, въ которыхъ видоизмѣненіи нервалгій и т. п.

Открытіе сезона происходитъ между 20 мая и 1 іюня и продолжается до 20 августа. При заведеніи имѣются постоянный врачъ, фельдшеръ, фельдшерица и массажистъ.

Перевѣздъ изъ Астрахани до Тинакъ, на разстояніи 10 верстъ можетъ быть совершенъ отъ Городофорнистинской станицы на линейкахъ съ платою по 35 коп. съ человѣка, или на почтовыхъ лошадахъ, а также и отъ Астрахани на барказѣ до с. Хохлацкаго, а оттуда на линейкахъ.

Номера въ старыхъ флигеляхъ стоятъ по 1 р. въ сутки съ прислугой, а въ новомъ зданіи—по 1 р. 50 коп.; квартиры изъ 4-хъ комнатъ—по 3 р. въ сутки. При заведеніи имѣется ресторанъ, изъ котораго можно получить обѣды: въ 4 блюда по 1 р. 20 коп., въ 3 блюда по 1 р. и порціями 40 к.

За два самовара въ сутки платится 3 руб. въ мѣсяцъ. За совѣты врача во время всего лѣченія платится 10 р. и фельдшеру 2 р. За ванны платится: натуральныя 25 коп., искусственно-подогрѣтыя паромъ 80 коп., разведенныя 60 коп. и рѣчныя 40 коп.

На гризяхъ имѣется почтово-телеграфное отдѣленіе.

## **ОБЪ УСЛОВІЯХЪ ПРИЕМА УЧЕНИКОВЪ ВЪ УЧЕБНЫЯ ЗАВЕДЕНІЯ.**

### **Въ Астраханскую гимназію.**

Желающіе опредѣлить въ гимназію дѣтей должны подать о томъ прошеніе на имя Директора.

Къ прошенію прилагаются документы: о возрастѣ, званіи и привитіи оспы.

Въ приготовительный классъ гимназіи принимаются дѣти не моложе 8 и не старше 10 лѣтъ, знающія первоначальныя молитвы и умѣющія читать и писать по-русски и считать до 1000, а также производить сложеніе и вычитаніе надъ этими числами.

Для поступленія въ 1-й классъ требуется: а) знаніе молитвъ и важнѣйшихъ событій изъ исторіи ветхаго и новаго завета; согласно указанію учебныхъ плановъ, утвержденныхъ Министромъ Народнаго Просвѣщенія 20-го іюля 1890 г.; б) умѣнье бѣгло читать по-русски и пересказывать прочитанныя краткіе, и легкіе рассказы, дѣлать этимологическій разборъ, писать по-русски подъ диктовку безъ искаженія, словъ среднимъ шрифтомъ; произнести наизусть одну изъ разученныхъ дома стихотвореній, и читать по церковно-славянски (Высочайше утвержденное 30 мая 1880 г. мнѣніе Государственнаго Совѣта); в) знаніе четырехъ основныхъ ариметическихъ дѣйствій надъ цѣлыми числами; умѣнье рѣшать какъ письменно, такъ, въ частности, и устно небольшія, относящіяся къ симъ дѣйствіямъ, задачи; умѣнье употреблять русскіе счеты и производить на нихъ сложеніе и вычитаніе (учебные планы 1890 г. ст. 72).

Познанія, требуемыя для поступленія во все слѣдующіе классы, опредѣляются на основаніи учебныхъ плановъ предметовъ гимназическаго курса, утвержденныхъ Министромъ Народнаго Просвѣщенія и опубликованныхъ въ журналѣ Министерства Народнаго Просвѣщенія за ноябрь 1890 г., а также и отдѣльными брошюрами.

### **Въ Астраханское реальное училище.**

Прошенія о поступленіи подаются на имя Директора училища на простой бумагѣ. Къ прошенію должны быть приложены:

а) свидѣтельство о возрастѣ, законнымъ образомъ засвидѣствованное; б) свидѣтельство о званіи: для дворянъ—свидѣтельство дворянскаго

депутатскаго собранія или указъ герольдин объ утвержденіи въ дворянствѣ, для дѣтей изъ податныхъ сословій—засвидѣтельствованная копія съ того вида, по которому живутъ родители, или видъ, выданный самимъ ученикамъ; в) если поступающій обучался къ какомъ либо учебномъ заведеніи,—то свидѣтельство объ успѣхахъ и поведеніи, выданное отъ того заведенія, и г) для дѣтей евреевъ—удостовереніе отъ полиціи о томъ, что имъ разрѣшено жить въ Астрахани.

Въ приготовительный классъ принимаются мальчики въ возрастѣ отъ 8 до 10 лѣтъ, знающіе наизусть первоначальныя молитвы, умѣющіе читать и писать по-русски и считать до 1000, а также производить сложеніе и вычитаніе надъ цѣлыми числами.

Для поступленія въ 1-й классъ требуется имѣть не менѣе 10-ти и не болѣе 13-ти лѣтъ къ 1 августа того года, въ который происходитъ пріемъ, и слѣдующія познанія:

По Закону Божію. Знаніе наизусть, правильное и толковое произношеніе и краткое объясненіе главнѣйшихъ молитвъ. Отъ учителей армянъ—знаніе нѣсколькихъ молитвъ на армянскомъ языкѣ.

По Русскому языку. Требуется умѣніе бѣгло и правильно читать и пересказывать прочитанное; умѣть правильно и сознательно читать и переводить молитвы и рассказы изъ священной исторіи на церковно-славянскомъ языкѣ; знаніе наизусть по крайней мѣрѣ 5 басенъ или стихотвореній и нѣкоторыхъ грамматическихъ правилъ.

По Ариметикѣ. Отчетливое пониманіе способа изображенія чиселъ, различая въ нихъ единицы различныхъ порядковъ. Письмо и чтеніе чиселъ церковно-славянскими и римскими знаками. Первые четыре дѣйствія надъ цѣлыми отвлеченными числами; рѣшать какъ письменно, такъ и устно легкія задачи съ небольшими цѣлыми числами.

Во всѣ слѣдующіе классы, предъ началомъ курса, принимаются мальчики имѣющіе соотвѣтственныя классу познанія и возрастъ.

Ученики училища обязаны вносить плату за ученіе по 20 рублей въ каждое полугодіе: 1-й взносъ въ теченіе августа и сентября и 2-й взносъ въ теченіе января и февраля мѣсяцевъ. Поступившіе въ теченіе того или другого полугодія вносятъ плату за полное текущее полугодіе. Внесенная плата ни въ какомъ случаѣ не возвращается.

Отъ платы за ученіе, по опредѣленію педагогическаго совѣта, могутъ быть освобождены 40% общаго числа учащихся, заслуживающихъ того по своему поведенію, прилежанію и успѣхамъ, и при томъ дѣти совершенно недостаточныхъ родителей.

Независимо отъ сего разсчета, освобождаются отъ платы сыновья лицъ, служащихъ при училищахъ Министерства Народнаго Просвѣщенія, а также

лицъ; прослужившихъ въ нихъ не менѣе 10 лѣтъ, если послѣднія представятъ свидѣтельство о бѣдности.

### Въ духовную семинарію.

Въ семинарію принимаются молодые люди православнаго исповѣданія всѣхъ сословій какъ обучавшіеся въ учебныхъ заведеніяхъ, такъ и получившіе домашнее образованіе.

Прошенія о приемѣ подаются на имя Ректора.

При прошеніи представляются свидѣтельство объ успѣхахъ и поведеніи, если желающіе обучаться въ семинаріи находились въ училищахъ, или же метрическое свидѣтельство (при неимѣніи его—выписка изъ метрической книги), если поступающіе получили домашнее образованіе.

Приемъ дозволяется какъ въ первый классъ семинаріи, такъ и въ послѣдующіе, за исключеніемъ шестого.

Въ первый классъ принимаются молодые люди, имѣющіе отъ 14 до 18 лѣтъ, основательно знающіе предметы, преподаваемые въ духовныхъ училищахъ; для поступленія въ слѣдующіе три класса, требуются соответственные опыты познанія и возрастъ.

Для изученія предметвъ собственно богословскаго образованія въ пятomъ и шестомъ классахъ, могутъ быть принимаемы въ семинарію окончившіе курсы въ какомъ либо среднемъ учебномъ заведеніи, не моложе 18-ти лѣтъ, по испытаніи въ богословскихъ предметахъ, которыхъ они не проходили въ лѣтъ заведеніяхъ.

Приемныя испытанія производятся ежегодно предъ началомъ учебнаго курса.

За обученіе въ семинаріи платы съ дѣтей священно-церковно-служителей не взимается, съ прочихъ воспитанниковъ взимается по 40 руб. въ годъ; отъ каковой платы освобождаются только бѣдные ученики.

### Въ Астраханское мужское духовное училище.

Въ духовное училище принимаются какъ дѣти православнаго духовенства, такъ и дѣти православнаго исповѣданія не духовнаго сословія, съ платою за обученіе сихъ послѣднихъ 40 руб. въ годъ.

Приемъ дѣтей дозволяется какъ въ приготовительный классъ, такъ и во всѣ нормальные классы училища, если въ нихъ имѣются вакансіи.

Въ приготовительный классъ училища дѣти поступаютъ въ возрастѣ отъ 9 до 11 лѣтъ, съ знаніемъ первоначальныхъ молитвъ и съ умѣніемъ читать по-русски и по-славянски.

Въ первый классъ училища дѣти поступаютъ въ возрастѣ отъ 10 до 12 лѣтъ и подвергаются испытаніямъ въ предѣлахъ программы приготовительнаго класса.

Въ послѣдующіе классы принимаются дѣти, имѣющія соотвѣтственные классу познанія и возрастъ (программы учебныхъ предметовъ можно получать въ канцеляріи Правленія).

Прошенія о приемѣ подаются на имя смотрителя училища; при прошеніяхъ представляются свидѣтельство или, при неимѣніи его, выписка изъ метрической книги и свидѣтельство о привитіи оспы.

О дняхъ, назначенныхъ для производствъ испытаній, заблаговременно публикуется въ Астраханскихъ Епархіальныхъ Вѣдомостяхъ.

При училищѣ имѣется общежитіе, въ коемъ могутъ помѣщаться до 160 пансіонеровъ свѣтскаго и духовнаго сословій. Плата за содержаніе въ общежитіи учениковъ свѣтскаго званія—140 руб.; за обученіе платится особо. Деньги вносятся по полугодіямъ. Воспитанники духовнаго званія содержатся въ общежитіи на особыхъ условіяхъ, смотря по званію и имущественному состоянію родителей.

### Въ Маринскую женскую гимназію.

Лица, желающія опредѣлять дѣтей своихъ въ Маринскую женскую гимназію, подають прошенія на имя начальника гимназіи, съ приложеніемъ метрическаго и оспеннаго свидѣтельствъ и документа о званіи. Для поступленія въ 7-й классъ требуется 9-ти лѣтній возрастъ, и слѣдующія познанія: по Закону Божию—общеупотребительныя молитвы съ переводомъ ихъ на русскій языкъ. По русскому языку—правильное чтеніе и переложеніе своими словами прочитаннаго, а также и письмо безъ искаженія словъ. По ариметикѣ—нумерація дѣльныхъ чиселъ до 1000, сложеніе и вычитаніе въ предѣлахъ первой сотни и таблица умноженія. По немецки и французски—читать и писать; что же касается до поступленія въ старшіе классы, то познанія должны согласоваться съ установленной программой.

Плата за право ученія взимается съ приходящихъ ученицъ по 50 руб. въ годъ, а за обученіе и содержаніе въ пансіонѣ гимназіи—280 руб.; но кромѣ этого, за послѣднихъ должно быть вносимо, при поступленіи на первоначальное образованіе 40 руб. и въ задолгъ, до исправнаго платежа пансіонерной платы, наличными деньгами 140 руб. Срокъ платы за первую половину учебнаго года—въ августѣ, а за вторую—въ январѣ мѣсяцѣ. Экзамены производятся въ маѣ и августѣ мѣсяцахъ, при чемъ дѣвицамъ, не вполне удовлетворительно сдавшимъ приемные экзамены въ маѣ мѣсяцѣ, предоставляется право держать въ августѣ мѣсяцѣ дополнительные экзамены по тѣмъ предметамъ, по которымъ первоначальная подготовкa ихъ оказалась не удовлетворительною.

### Въ Астраханское епархіальное женское училище.

Въ первый классъ епархіальнаго женскаго училища принимаются дѣвѣцы всѣхъ сословій православнаго исповѣданія не моложе 10 и не старше 13 лѣтъ. Для поступленія въ этотъ классъ требуется знаніе общеупотребительныхъ молитвъ, умѣніе читать и писать по-русски и по-славянски, знаніе простого счета, умѣніе писать цифры и производить разнообразныя умственные вычисления въ предѣлахъ чиселъ перваго десятка.

Въ слѣдующіе классы принимаются дѣвѣцы соответствующаго возраста и познанія (§§ 78 и 79 уст. епархіальнаго женскаго училища).

Дѣвѣцы не духовнаго происхожденія за право обученія платятъ 40 руб. въ годъ, а съ полнымъ содержаніемъ въ училищномъ общежитіи—200 руб.

Дѣвѣцы духовнаго происхожденія за обученіе не платятъ, а за содержаніе платятъ отъ 80 до 60 руб.; сироты помѣщаются бесплатно.

Воспитанницы, окончившіе полный курсъ, получаютъ, не подвергаясь особому испытанію, право на званіе домашней учительницы тѣхъ предметовъ, въ коихъ оказали хорошіе успѣхи (§ 111 уст.).

Въ городскія училища приемъ учениковъ производится въ началѣ учебнаго года, а по соответствующему испытанію—и въ теченіе всего учебнаго года. Въ первое отдѣленіе городскихъ училищъ принимаются грамотныя и неграмотныя дѣти, не моложе 8 лѣтнаго возраста, всѣхъ званій и вѣроисповѣданій, безъ всякаго пріемнаго испытанія; во всѣ же слѣдующія отдѣленія—по соответствующему опытанію.

Прошенія о приемѣ пишутся на простой бумагѣ на имя инспектора училища. Къ прошенію прилагаются: свидѣтельство метрическое или метрическая выписка и удостовѣреніе врача или оснопрививателя о привитіи оспы, отъ окончившихъ курсъ въ приходскихъ, церковныхъ или сельскихъ одноклассныхъ училищахъ, сверхъ этого требуется надлежащее свидѣтельство объ окончаніи ими курса.

Приемъ прошеній въ началѣ учебнаго года производится съ 1 іюля по 6 августа. Бланки для прошеній въ каждомъ училищѣ выдаются бесплатно.

Въ приходскія училища какъ мужскія, такъ и женскія принимаются дѣти всѣхъ сословій и вѣроисповѣданій не моложе 7 лѣтъ, при чемъ въ младшія отдѣленія училищъ—безъ всякихъ испытаній, а въ старшія—по соответствующему испытанію. Приемъ въ началѣ учебнаго года производится съ 1 по 15 августа, причемъ дѣти, оповдавшія поступленіемъ или принятія, по недостатку мѣста, записываются кандидатами къ поступленію на слѣдующій годъ. При приемѣ представляются документы о возрастѣ и привитіи оспы.

Въ приходскій классъ приемъ производится ежегодно по окончаніи навигаціи до 10 ноября. Принимаются лица всѣхъ званій и состояній, не



моложе 18 лѣтъ, увѣщанія читать и списать (но, въ виду усиленнаго наплыва учащихся и ограниченности вакансій, въ приемѣ предпочтеніе отдается лицамъ, прошедшимъ курсъ городскихъ, уѣздныхъ и сельскихъ двухклассныхъ училищъ) и совершавшія предварительное плаваніе на судахъ по морю.

Прошенія о приемѣ подаются на имя завѣдующаго классомъ, съ представленіемъ метрическаго свидѣтельства, удостовѣренія о плаваніи, аттестата училища, въ которомъ обучался поступающій.

**Астраханская школа садоводства и огородничества** \*) открыта въ декабрѣ мѣсяцѣ 1895 года. Школа эта 1-го разряда съ 5-ти лѣтнимъ курсомъ. Она призвана (§ 1 Устава) распространять въ народѣ, преимущественно путемъ практическихъ занятій, основныя познанія по садоводству и огородничеству. Специальные предметы вѣдѣній школы: древодводство; плодоводство, цвѣтоводство, огородничество, винограводство и винодѣліе. Наряду съ этимъ проходятся и общеобразовательные предметы: Законъ Божій, ариметика, русскій языкъ, исторія, географія, геометрія (элементарная), физика (тоже), естественныя науки (ботаника, зоологія), ученіе о почвѣ и проч. Наконецъ, законы относящіеся до крестьянскаго быта.

Ученики кромѣ того обучаются ремесламъ: столярному и корзиночному, на сколько это необходимо въ интересахъ садоводства.

Полею практической дѣятельности учениковъ является весь школьный участокъ, заключающій въ себѣ питомникъ, огородъ, плодовый садъ, виноградникъ и паркъ.

Конечная цѣль школы: выпускать садовниковъ, знающихъ теоретически и практически свое дѣло, способныхъ передать свои знанія другимъ и проиниципуемыхъ желаніемъ служить родному краю.

Учебный годъ начинается съ сѣнтября мѣсяца, а съѣдовѣтельно и приемъ воспитанниковъ.

Въ 1-й приготовительный классъ принимаются мальчики не моложе 12 лѣтъ, окончившіе курсъ народныхъ училищъ или имѣющіе соответственныя познанія. Въ 1-й специальный классъ принимаются мальчики не моложе 14 лѣтъ, окончившіе курсъ 2-ухъ классовъ сельскихъ училищъ, или имѣющіе соответственныя познанія. Всѣ поступающіе подвергаются приемному испытанію, о дѣлѣ коего объявляется особо.

Прошенія подаются на имя попечителя школы О. М. Вуткова (г. Астрахань, Крѣуша, собств. домъ), съ приложеніемъ метрики и свидѣтельства объ образованіи, если таковыя имѣются.

\*) Школа учреждена астраханскимъ обществомъ садоводства по договору съ министерствомъ земледѣлія.

Плата за полнаго пансіонера 100 руб. въ годъ— на полномъ изживеніи школы. Полупансіонеровъ и приходимщихъ до сихъ поръ нѣтъ въ школы, ибо и для школьной администраціи и для самихъ воспитанниковъ въ этомъ случаѣ представляются существенныя неудобства: несвоевременная явка на работы, отсутствіе правильного школьнаго надзора и проч.

Права окончившихъ школу: по воинской повинности 3-го разряда; за тѣмъ освобожденіе навсегда отъ тѣлеснаго наказанія. Двери дальнѣйшаго образованія не закрыты для лучшихъ питомцевъ школы: поступленіе въ среднія сельско-хозяйственныя учебныя заведенія или высшія садовыя школы (уже разрѣшенныя правительствомъ къ открытію) не только вполне возможно, но и прямо желательно.

### СТИПЕНДИИ ВЪ СРЕДНИХЪ УЧЕБНЫХЪ ЗАВЕДЕНІЯХЪ Г. АСТРАХАНИ.

При мужской гимназій подлагается 15 воспитанниковъ на казенномъ содержаніи. Эти воспитанники избираются Губернаторомъ изъ достаточно приготовленныхъ къ тому дѣтей чиновниковъ какъ служащихъ по гражданскому вѣдомству въ Астраханской губерніи, такъ и умершихъ въ ней на службѣ, а равно и дѣтей чиновниковъ вышедшихъ въ отставку, если они прослужили въ губерніи по гражданскому же вѣдомству безпорочно, не менѣе десяти лѣтъ.

По окончаніи гимназическаго курса, отличившіе изъ этихъ воспитанниковъ по способностямъ, успѣхамъ и поведенію отправляются въ Казанскій университетъ, въ которомъ учреждены три стипендіи собственно для Астраханской губерніи; прочіе же воспитанники передаются въ распоряженіе Губернатора для опредѣленія ихъ на службу по гражданской части. По окончаніи курса въ университетѣ, стипендіаты обращаются Понечителемъ Казанскаго учебнаго округа къ Губернатору для назначенія на службу въ Астраханской губерніи и преимущественно въ губернскомъ городѣ (прил. ст. 30 пол. особ. прав., т. III изд. 1896 г.).

Казеннокощные воспитанники гимназій должны прослужить *шесть лѣтъ* за полученное образованіе (89 ст.); если же они, сверхъ того, получали стипендіи въ университетѣ, — должны прослужить *восемь лѣтъ*. Тѣ же, которые пользовались стипендіями въ университетѣ, не бывъ на казенномъ содержаніи въ гимназій, обязаны за каждый годъ стипендіи прослужить *полтора года*.

Кромѣ того, имѣется 47 стипендій при гимназій и 6 при пансіонѣхъ. При гимназій: 3—торговаго дома Саложниковыхъ (назначеніе зависитъ отъ конторы Саложниковыхъ); 10—астраханскаго городскаго общества (назначеніе зависитъ отъ Городской Управы); 2—имени Саложникова на капиталѣ.

Кудинова (назначеніе зависитъ отъ Вас. Мих. Масленникова); 5—имени Кудинова (назначеніе зависитъ отъ Вас. Мих. Масленникова); 1—имени Пацукевича (назначеніе предоставлено Астраханской Казенной Палатѣ); 1—имени Петермана (назначеніе—отъ Петермана); 1—имени Шипкова (назначеніе—отъ Акцизнаго управления); 2—Астраханскаго общества взаимнаго кредита (назначеніе—отъ Правленія общества); 6—имени Петра Аптонов. Вейнеръ; 1—имени Императора Александра II; 3—имени Шапошникова; 2—имени Рѣпина; 1—имени ген. лейт. Романова; 1—имени Линцевской; 1—имени мѣщ. Безгодовой (назначеніе на которую зависитъ отъ педагогическаго совѣта гимназій); 1—имени умершаго инженера путей сообщенія, стат. сов. А. Н. Нефедьева (назначеніе зависитъ отъ педагогическаго совѣта); 1—имени астрах. мѣщ. И. Θ. Недокуева (назначеніе зависитъ отъ педагогическаго совѣта); 2—имени инженера механика Э. А. Пелля (назначеніе зависитъ отъ педагогическаго совѣта); 3—Астрахан. Биржеваго Общества въ память бракосочетанія Ихъ Императорскихъ Величествъ (назначеніе зависитъ отъ Биржеваго Комитета). При пансіонѣ: 2—имени Государя Императора (назначеніе по Высочайшему повелѣнію); 1—имени ген.-ад. Крыжановскаго (назначеніе зависитъ отъ Астраханскаго Губернатора); 1—имени армян. Данилова (назначеніе зависитъ отъ душеприкащиковъ Данилова—Дадагова и Понова); 1—имени д. ст. с. Тимашева (назначеніе зависитъ отъ педагогическаго совѣта, а представленіе кандидатовъ предоставлено временному совѣту по управленію киргизскою ордою, а въ случаѣ преобразованія ея—губернатору) и 1—имени Григорьева (назначеніе зависитъ отъ К. С. Свѣшника).

При реальномъ училищѣ имѣется 15 стипендій: изъ нихъ, 1—имени Императора Александра II, 2—Рѣпина, 1—Длужневскаго, 1—Широкова, 1—Ливанова и 1—Богданова, назначаемы педагогическимъ совѣтомъ; 2—Астраханскаго общества взаимнаго кредита (назначеніе зависитъ отъ этого общества); 3—А. А. Кудинова (по назначенію В. М. Масленникова); 1—купца Жарова и 2—купца Ефремова, на двѣ послѣднія степендіаты назначаются учредителями.

Независимо этого, на основаніи устава реального училища, отъ платы освобождаются дѣти лицъ, служащихъ или служившихъ по вѣдомству Министерства Народнаго Просвѣщенія а также и 10% общаго числа учащихся въ училищѣ.

При Маріинской женской гимназій для воспитаницъ пансіона имѣются слѣдующія стипендіи: 2—имени Государя Императора и 2—имени Императора Николая I, назначеніе на которыя зависитъ отъ Высочайшаго усмотрѣнія, а прошенія подаются на имя Губернатора; 1—имени Государыни Императрицы назначеніе зависитъ отъ г. Липозова; 1—д. ст. с. Дегаля, назначеніе зависитъ отъ Астрахан. городской управы; 1—купца Хлѣбникова, назначеніе на которую зависитъ отъ наследниковъ его; 5—купца Колпакова, замѣщеніе которыхъ

зависитъ отъ хозяйственнаго комитета гимназіи; 1—имени Данилова, замѣщеніе зависитъ отъ педагогической конференціи.

Для приходящихъ ученицъ учреждены стипендіи: 1—имени принца П. Г. Ольденбургскаго (назначеніе зависитъ отъ Его Высочества принца Ольденбургскаго); 5—купца А. А. Кудинова (зачисленіе зависитъ—двухъ отъ А. М. Макаровой, остальныхъ отъ педагогической конференціи); 3—Сапожникова (назначеніе зависитъ отъ родственниковъ его); 1—купца Вейнеръ (имени О. П. Вейнеръ); 1—Широковой (зачисленіе предоставлено Астрахан. городской управѣ); 1—имени Ирины Вейнеръ (назначеніе зависитъ отъ родственниковъ чинов. Вейнеръ); 1—ст. с. А. К. Ключарева (назначеніе зависитъ отъ наследниковъ его); 3—О. Ё. Шапошниковой (назначеніе зависитъ отъ наследниковъ ея); 1—общества взаимнаго кредита (назначеніе зависитъ отъ педагогической конференціи); 1—имени князя Л. Д. Вяземскаго, отъ котораго и зависитъ назначеніе); 2—Тевяшевыхъ (назначеніе зависитъ отъ педагогич. конференціи); 2—въ память бракосочетанія Ихъ Императорскихъ Величествъ (назначеніе зависитъ отъ педагогической конференціи); 3—въ память свѣц. коронованія Ихъ Императорскихъ Величествъ (назначеніе зависитъ отъ попечит. Елисаветинскаго сиротскаго дома); 1—имени Богдановой (назначеніе зависитъ отъ педагогич. конференціи).

Кромѣ того Астраханское городское общественное Управление вноситъ плату за 33 приходящихъ ученицы по назначенію городской Думы.

## ПРИЕМЪ ВОЛЬНЫХЪ ЕЖЕДНЕВНО ВЪ ЛѢЧЕБНИЦАХЪ.

### Хирургической:

Ф. Г. Фармановъ—внутреннія болѣзни . . . . .	отъ	8½ до 10	ч. утра.
С. М. Поповъ—женскія, нервныя и внутр. болѣзни "	"	10 "	12 " дня.
М. Ф. Буликовъ—дѣтскія и внутрени. болѣзни . . .	"	12½ "	2 " "
М. А. Мышкинъ—внутреннія болѣзни . . . . .	"	2 "	3 " "
А. И. Балыклейскій—внутреннія болѣзни. . . . .	"	4 "	5½ " веч.
Н. М. Никольскій—хирургич. и кож. болѣзни. . . . .	"	5½ "	7 " "

### Глазной:

(ежедневно, кромѣ воскресныхъ дней, въ 2 час. дня).

П. Ф. Крамеръ—по понедѣльникамъ и четвергамъ.

А. П. Далматеръ—по вторникамъ и пятницамъ.

Н. С. Соколовъ—по средамъ и субботамъ.

**Амбулаторный приемъ больныхъ при общинѣ Сестеръ Милосердія** производится ежедневно, за исключеніемъ воскресныхъ дней, отъ 1 час. до 2 час. дня, подъ наблюденіемъ врачей: *Н. С. Пальцова*—по понедѣльникамъ и четвергамъ, *А. И. Балыквейскаго*—по вторникамъ, *И. П. Ильина*—по средамъ и субботамъ, *М. В. Бадмаева*—по пятницамъ.

### Дѣтская больница.

Приемъ ежедневно, утромъ.

### Амбулаторный приемъ больныхъ въ городскихъ больницахъ:

**Соединенной**—ежедневно, отъ 7 до 10 час. утра, врачами: *Далингеромъ*, *Никольскимъ* и *Алевымъ*.

**Приемномъ покоѣ**—ежедневно, съ 9 до 12 час. дня, врачомъ *Сперанскимъ*.

Кромѣ того больные принимаются въ **амбулаторіяхъ**: 1 уч.—врачѣмъ *Бурковымъ*, 4 уч.—*Елминскимъ* и 6 уч.—*Холевинской*, ежедневно, отъ 9 до 12 час. дня.

### ЧАСТНЫЙ РОДИЛЬНЫЙ ПРИЮТЪ АКУШЕРКИ Ф. Э. НИКИФОРОВОЙ

(открытый съ разрѣшеніи врачебнаго начальства въ 1895 г.)

(5-й полиц. участокъ, Персидская улица, собствен. домъ, № 53. Телефонъ № 318).

Приютъ имѣеть цѣлью подавать помощь при родахъ и уходъ въ послѣ-родовомъ періодѣ въ условіяхъ, отвѣчающихъ требованіямъ гигиены; состоитъ въ вѣдѣніи акушерки-учредительницы, подъ надзоромъ врача-акушера *А. В. Чершина*.

Въ приютѣ принимаются всѣ женщины, ищущія акушерскаго пособія, не исключая и секретныхъ роженицъ; помещаются больныя или въ отдѣльныхъ комнатахъ, или въ одной общей комнатѣ, смотря по желанію.

Плата по соглашенію. Посѣщеніе приюта родственниками и знакомыми больныхъ допускается.

Въ до—родовой періодъ поступающія могутъ пользоваться книгами, газетами, журналами.

Амбулаторный приемъ въ приютѣ: для осмотра акушеркой—ежедневный. Приемъ врача-акушера по женскимъ болѣзнямъ по вторникамъ, четвергамъ и субботамъ, съ 12 час. дня.



# СПИСОКЪ

АСТРАХАНСКИХЪ ВОЕВОДЪ И ГУБЕРНАТОРОВЪ.

---

## Section 1

1. The first part of the document is a list of the names of the members of the committee.

## СПИСОКЪ АСТРАХАНСКИХЪ ВОЕВОДЪ И ГУБЕРНАТОРОВЪ \*).

- 1564 г. — воеводы: кн. Василій *Барбашинъ*,  
кн. Андрей *Оленкинъ*,  
кн. Андрей *Дашковъ*.  
(Россійская Вивлюонка, т. XIII, стр. 361).
- 1570 г. — окольнічьи и воеводы: Далмать Ѳедоровичъ *Кирновъ* и Григорій Ѳедоровичъ *Колычевъ*.  
(Росс. Вивл., т. XIII, стр. 421).
- 1574—1576 г. — воеводы: кн. Василій Ивановичъ *Кривоборской* и кн. Василій Ивановичъ *Корходимовъ*.  
(Росс. Вивл., т. XIII, стр. 453, и т. XIV, стр. 313).
- 1578—1580 г. — воеводы кн. Ѳедоръ Михайловичъ *Троеруковъ*.  
(Росс. Вивл., т. XIV, стр. 349 и 365.—Морск. Сб. 1854 г., № 2, стр. 153).
- 1584—1586 г. — воев. кн. Ѳед. Мих. *Лобановъ - Ростовскій* и кн. Борисъ *Мезецкой*.  
(Росс. Вивл., т. XIV, стр. 445.—Токмаковъ стр. 1.—Карамзинъ, прилож. къ т. X, стр. 40).
- 1587—1590 г. — бояринъ и воевода кн. Ѳедоръ Михайловъ *Троеруковъ* съ товарищи.  
(Русск. Истор. Библиотека, изд. Археограф. Комиссiи, т. II, стр. 45.—Дополн. Акт. Истор. т. I, стр. 273, Бутковъ).
- 1591 г. — бояринъ и воевода кн. Иванъ Васильевичъ *Синукій*, воевода Иванъ Михайловичъ *Пушкинъ*.  
(Труды Саратовск. Ученой Архивной Комиссiи 1889 г. т. II, вып. 2, стр. 456.—Бутковъ).
- 1595 г. — окольнічій и воевода Иванъ Михайловичъ *Бутурлинъ*.  
(Астрах. губерн. архивъ, д. 1709 года).
- 1600 г. — князь Иванъ Васильевичъ *Синукій* (памѣтникъ астраханскій).  
(Карамзинъ т. XI, стр. 102.—Бутковъ).
- 1601 г. — бояринъ и воевода князь Ѳедоръ Андреевичъ *Ногатковъ*.  
(Астрах. губ. архивъ, д. 1709 г.).
- 1602 г. — воеводы: Богданъ Ивановичъ *Сабуровъ* и князь Василій Михайловичъ *Лобановъ*.  
(Астрах. губ. архивъ, д. 1709 г.).

\*) Списокъ этотъ, составленный членомъ Петровскаго общества А. Ф. Мюллеромъ (имѣи умершимъ), напечатанъ въ №№ 13, 15, 17 и 33 „Астрах. Губ. Вѣдом.“ за 1894 годъ.



- 1604 г. — воевода Стенанъ *Годуновъ* съ товарищи.  
(Каразинъ т. XI, стр. 49—50.—Токмаковъ, стр. 1).
- 1607 г. — воевода князь Иоаннъ Андреевичъ *Голицынъ*.  
(Ключ. Лѣт., 11).
- 1608 г. — воевода Ѳедоръ Ивановичъ *Шереметевъ* съ товарищи.  
(Токм. стр. 4.—Ключ. Лѣт.).
- 1614 г. — бояринъ и воевода князь Иванъ Николаевичъ *Одоевскій* и  
окольнічій Семенъ Васильевичъ *Головинъ*.  
(Бутковъ).
- 1617 г. — воевода князь Андрей Андреевичъ *Хованскій* съ товарищи.  
(Русск. Истор. Библиотека, изд. Археогр. Коммис. т. II, стр. 344, 425).
- 1619 г. — воевода князь Андрей *Хованскій*, князь Алексѣй *Львовъ*.  
(Бутк.—Токмаковъ).
- 1620 г. — воевода и стольникъ князь Семенъ Васильевичъ *Прозоровскій*,  
окольнічій Артемій Васильевичъ *Измайловъ*, воевода князь  
Андрей *Хованскій*.  
(Губ. архивъ, д. 1709 г.—Токм.).
- 1622 г. — стольникъ и воевода князь Семенъ *Прозоровскій*, окольнічій  
Артемій Васильевичъ *Измайловъ*.  
(Бутковъ.—Рус. Истор. Библиот., изд. Археогр. Ком. т. II, стр. 479).
- 1623 г. — бояр., воев. и стольникъ князь Иванъ Ѳедоровичъ *Хованскій*.  
съ товарищи.  
(Губ. архивъ, д. 1709 г.).
- 1624 г. — бояринъ и воевода князь Иванъ Ѳедоровичъ *Хованскій* и  
Григорій Леонтьевичъ *Валуевъ*.  
(Русск. Истор. Библиотека, изд. Арх. Ком. т. II, стр. 425, 433).
- 1625—1626 г. — бояринъ и воевода Петръ Петровичъ *Головинъ* и  
Алексѣй *Зубовъ*.  
(Губернскій арх., д. 1709 г.—Русск. Истор. Библиотека, изд. Арх. Ком.  
т. II, стр. 482.—Бутковъ).
- 1627 г. — они-же, стольн. и воевода князь Юрій Петровичъ *Буйносовъ*-  
*Ростовскій* и Семенъ Ивановичъ *Волмскій*.  
(Русск. Истор. Библ. т. IX, стр. 462, 463).
- 1628 г. — они-же, стольн. и воевода князь Ѳедоръ Семеновичъ *Куракинъ*  
и Иванъ Гавриловичъ *Коробинъ*.  
(Бутковъ).

- 1629 г. — воевода князь Ѳеодоръ Семеновичъ *Куракинъ*, князь Юрій Петровичъ *Буйносовъ-Ростовскій* и Семенъ Ивановичъ *Волынский*.  
(Губ. арх., д. 1708 г.—Бутковъ.—Рус. Ист. Биб. т. II, стр. 489).
- 1631 г. — воевода Иванъ Ивановичъ *Салтыковъ*, Григорій *Житовъ*, Михайль *Слвашевъ*, князь Ѳеодоръ Семеновичъ *Куракинъ*.  
(Губ. арх., д. 1709 г.—Бутковъ).
- 1632 г. — воевода Иванъ Ивановичъ *Салтыковъ*.  
(Бутковъ).
- 1633 г. — онъ-же, *Житовъ*.  
(Рус. Истор. Биб. т. II, стр. 521).
- 1634 г. — воевода князь Алексѣй Никитичъ *Трубецкой*, Борисъ Ивановъ *Нашокинъ*.  
(Каменскій.—Ключар. Лѣтоп.—Рус. Истор. Библиотека т. II, стр. 568.).
- 1635 г. — окольникій и воевода Ѳеодоръ Семеновичъ *Волынский*, воевода князь Алексѣй *Трубецкой*, *Никитинъ*.  
(Губ. арх., д. 1709 г.—Бутк.—Ключарев. Лѣтоп.—Доп. къ Истор. Акт. т. II, стр. 148).
- 1638 г. — бояринъ и воевода князь Юрій Андреевичъ *Синукій*, окольникій и воевода Ѳеодоръ Васильевичъ *Волынский*.  
(Губ. арх., д. 1709 г.—Бутковъ).
- 1639 г. — князь *Синукій*.  
(Бутковъ.—Акт. т. VI стр. 257.—Доп. Акт. т. VI, стр. 257, 260).
- 1640—1642 г. — бояринъ и воевода князь Никита Ивановичъ *Одоевскій*, князь Никита *Мезецкій*.  
(Губ. арх., д. 1709 г.—Бутк.—Акт. т. IV).
- 1643 г. — бояринъ и воевода князь Борисъ Александровичъ *Реннинъ* съ товарищи, воевода князь *Тельтевскій*.  
(Губ. арх., д. 1709 г.—Бутковъ.—Акт. т. IV.—Каменскій).
- 1644 г. — онъ-же *Реннинъ*.  
(Хронолог. указат.—Бутковъ.—Акт. Ист. т. IV).
- 1645 г. — онъ-же, окольник. воевода князь Ѳеодоръ Ѳеодоровичъ *Волконскій*.  
(Акт. Ист. т. IV.—Допол. къ Ист. Акт. т. II, стр. 180).
- 1646—1648 г. — бояринъ воевода князь Ѳеодоръ Семеновичъ *Куракинъ* съ товарищ., *Реннинъ*.  
(Губ. арх., д. 1709 г.—Акт. т. IV.—Росс. Вивлиоѳ. т. XVII, стр. 409.—Ключарев. Лѣтописи).

- 1649 г. — воевода, бояринъ князь Иванъ Андреевичъ *Голыцынъ*, Семенъ *Пожарскій*, Степанъ *Чернышевъ*, Иванъ *Песковъ*, *Куракинъ*.  
(Губ. арх., д. 1709 г.—Акт. т. IV).
- 1650—1651 г. — они-же, бояринъ и воевода князь Михаилъ Петровичъ *Пронскій*.  
(Бутк.—Акт. т. IV).
- 1652 г. — бояринъ и воевода князь Михаилъ Петровичъ *Пронскій*.  
(Губ. арх., д. 1709 г.—Ист. Акт. т. VI, стр. 258).
- 1653 г. — онъ-же.
- 1654 г. — бояринъ и воевода князь Иванъ Петровичъ *Пронскій* съ товарищи.  
(Акт. Ист. IV.—Доп. къ Акт. т. III, стр. 531).
- 1655 г. — бояринъ и воевода князь Иванъ Петровичъ *Пронскій* съ товарищи.  
(Бутковъ.—Ист. Акт. т. IV).
- 1657 г. — воевода князь Василий *Ромодановскій*.  
(Ключар. Лѣт.).
- 1658 г. — бояринъ и воевода Дмитрій Петровичъ *Львовъ*, *Беклемшевъ*, воевода князь Василий *Ромодановскій*.  
(Губ. арх., д. 1709 г.—Акт. Ист. т. IV и VI).
- 1659 г. — воевода князь Дм. *Львовъ* и Никифоръ *Беклемшевъ*,  
(Акт. т. IV, стр. 169, 173).
- 1660—1662 г. — воевода Никифоръ Михайловичъ *Беклемшевъ* съ товарищи, бояринъ и воевода князь Григорій Сунчалевичъ *Черкасскій*, Василий Семеновичъ *Волянскій*, и Андрей Яковлевичъ *Дашковъ*.  
(Акт. т. IV, стр. 300, 329.—Доп. Акт. т. IV, стр. 225.—Ключар. Лѣт.)
- 1665—1666 г. — бояринъ и воевода князь Яковъ Николаевичъ *Одоевскій*  
(Акт. т. IV, стр. 342.—Ключарев. Лѣт.).
- 1668 г. — воевода князь Иванъ Андреевичъ *Хилковъ* съ товарищи; бояринъ и воевода князь Иванъ Семеновичъ *Прозоровскій* и етольщикъ князь Михаилъ Семеновичъ *Прозоровскій*.  
(Доп. Акт. т. VI, стр. 10—11).
- 1668—1670 г. — бояринъ и воев. князь Иванъ Семеновичъ *Прозоровскій*, князь Иванъ Андреевичъ *Хилковъ*, Семенъ Ивановичъ *Львовъ*.  
(Губ. арх., д. 1709 г.—Акт. т. IV, стр. 305—380—Акт. т. VI, стр. 7.—Доп. Акт. т. VII, стр. 256 п. 257).

- 1671 г. — бояринъ и воевода князь Иванъ Васильевичъ *Сичкйи*, стольникъ и воевода князь Петръ Семеновичъ *Прозоровскйи*, воевода Семенъ Ивановичъ *Львовъ*.  
(Акт. т. IV, стр. 398.—Ист. Соловьева т. XI, стр. 396).
- 1672 г. — бояринъ и воевода князь Яковъ Никитичъ *Одоевскйи*, бояринъ и воевода Иванъ Богдановичъ *Милославскйи*.  
(Губ. арх., д. 1709 г.—Ист. Соловьева т. XI, стр. 399.—Акт. т. IV).
- 1673—1674 г. — князь *Одоевскйи*, товарища воевода князь Иванъ Михайловичъ *Коркодиновъ*.  
(Доп. Акт. т. VI, стр. 256, 259.—Акт. IV, стр. 432).
- 1676 г. — окольникйи и воевода князь Константинъ Осипов. *Щербатовъ* съ товарищи.  
(Губ. арх., д. 1709 г.—Доп. Акт. т. VII, стр. 192, 224).
- 1677 г. — бояринъ и воевода Петръ Михайловичъ *Салтыковъ* съ товарищи, окольникйи и воевода князь Константинъ Осиповичъ *Щербатовъ*.  
(Губ. арх., д. 1709 г.—Бутковъ.—Поповъ: „Татищевъ и его время“. М. 1861 г. Стр. 248).
- 1678 г. — Петръ Михайловичъ *Салтыковъ*, Федоръ Петровичъ и Алексйи Петровичъ *Салтыковы*.  
(Доп. Акт. т. VIII, стр. 221 и 248).
- 1679—1681 г. — окольникйи и воевода Матвйи Степановичъ *Пушкинъ* съ товарищи.  
(Губ. арх., д. 1709 г.—Доп. Акт. т. VIII, стр. 246, т. X, стр. 398.—Ключаревск. Лѣт.).
- 1682 г. — окольникйи и воевода Алексйи Петровичъ *Головинъ* съ товарищи.  
(Бутковъ.—Доп. Акт. т. X, стр. 72.—Ключар. Лѣт.).
- 1683—1684 г. — бояринъ и воевода князь Андрей Иванов. *Голлицынъ*.  
(Бутковъ.—Доп. Акт. т. X, стр. 435, 492.—Губерн. Арх., д. 1709 г.—Ключарев. Лѣт.).
- 1685—1686 г. — онъ-же, Иванъ Федоровичъ *Вольмскйи*.  
(Доп. Акт. т. XII, стр. 288.—Акт. т. V, стр. 225.—Губ. Арх., д. 1709 г.).
- 1687 г. — окольникйи, воевода князь Борисъ Васильевичъ *Горчаковъ*, *Вольмскйи*.  
(Акт. т. V, стр. 248.—Ключар. Лѣт.).
- 1688 г. — онъ-же и *Салтыковъ*.  
(Губ. арх., д. 1709 г.—Ключарев. Лѣт.)

- 1689—1690 г. — бояринъ воевода Алексѣй Петровичъ *Салтыковъ*,  
*Прѣмковъ-Ростовскій*.  
(Бутковъ.—Акт. т. V, стр. 321.—Доп. Акт. т. XII, стр. 8.—Ключ. Лѣт.  
Губери. арх., д. 1709 г.).
- 1691 г. — бояринъ и воевода кн. Николай Ив. *Прѣмковъ-Ростовскій*.  
(Бутковъ.—Акт. т. V, стр. 356).
- 1692—1694 г. — воевода бояринъ князь Петръ Ивановичъ *Хованскій*.  
(Бутк.—Акт. т. V, стр. 371, 372, 406.—Ключ. Лѣт.—Губ. арх., д. 1709 г.).
- 1695—1699 г. — околыничій воевода Иванъ Алекс. *Мусинъ-Пушкинъ*.  
(Акт. V, стр. 443—463.—Ключар. лѣт.)
- 1700—1701 г. — воев. *Мусинъ-Пушкинъ*, Дмитрій Ефим. *Вахметевъ*.  
(Бутковъ.—Ключар. Лѣт.—Губ. арх.).
- 1702—1705 г. — *Ржевскій* (Ключар. Лѣт.—Губ. арх., д. 1709 г.), *Каменскій*  
(Ист. Солов. т. XV, ст. 131).
- 1706 г. — бояринъ воевода князь Петръ Ивановичъ *Хованскій*.  
(Ключар. Лѣт.—Ист. Соловьева т. III, стр. 148.—Губ. арх., д. 1709 г.).
- 1708 г. — при Хованскомъ воевода Ѳедоръ *Дмитріевъ*.  
(Ключар. Лѣт.—Ист. Соловьева т. XV, стр. 215).
- 1708 г. — *Хованскій*, генераль фельдмаршалъ и кавалеръ Борисъ Петро-  
вичъ *Шереметевъ*.  
(Губ. арх., д. 1709 г.—Ист. Солов. т. III, стр. 213).
- 1709 г. — губернаторъ графъ Петръ Матвѣевичъ *Апраксинъ*, ближній  
министръ Казанск. и Астрах. губер.  
(Ключар. Лѣт.—Поповъ: „Татищевъ и его время“. Стр. 245).
- 1710 г. — околыничій и воевода Ѳедоръ *Вердеревскій*.  
(Ключар. Лѣт.—Губ. арх., д. 1709 г.).
- 1711 г. — губерн. *Апраксинъ*, воевода и оберъ-коменд. Мих. *Чириковъ*.  
(Ист. Солов. т. XVIII, стр. 30.—Ключар. Лѣт.—Губ. арх., д. 1709 г.).
- 1719 г. — губернаторъ подполкови. Артемій *Волынский*, воевода Иванъ  
Васильевичъ *Викинъ*.  
(Бутковъ.—Ист. Соловьева т. VI, стр. 36).
- 1720—1724 г. — царскій генераль-адъютантъ, полковникъ *Волынский*.  
(Бутковъ.—Истор. Соловьева т. XVIII, стр. 345.—Поповъ: „Татищевъ и  
его время“. Стр. 560).
- 1725—1730 г. — *Волынский*, астрах. губернаторъ генераль-маіоръ Ив.  
*фонъ-Менгенъ*.  
(Ист. Солов. т. XVIII, стр. 346.—Бутк.—Новол.—Ключ. Лѣт.—Губ. арх.)
- 1731 г. — астрах. губерн. генераль-маіоръ Иванъ *Измаиловъ*.  
(Бутковъ.—Нов.).

- 1732 г. — астрах. губерн. Иванъ Петровичъ *Волынский*.  
(Бутковъ).
- 1735 г. — губернаторъ генераль-маіоръ Иванъ *Измаиловъ*.  
(Бутковъ.—Морской Сборникъ 1849 г., № 7).
- 1736 — 1738 г. — губернаторъ, генераль-маіоръ *Соймоновъ*, оберъ-командантъ бриг. *Юнгеръ*.  
(Нов.—Бутковъ).
- 1740 г. — губернаторъ тайный сов. Михайлъ Михайл. князь *Голицынъ*, генераль-кригсъ-коммисаръ.  
(Бутковъ.—Нов.).
- 1741—1744 г. — губернаторъ тайный сов. *Таттищевъ*.  
(Бутковъ.—Нов.—Мор. Сбор. 1849 г., № 7.—Истор. Соловьева, т. XXII, стр. 11, 15 и 17).
- 1745—1751 г. — *Таттищевъ*, губернаторъ оберъ-прокуроръ (камергеръ) Иванъ Онуфріевичъ *Брылкинъ*.  
(Истор. Соловьева т. XXII, стр. 24.—Новол.—Токм., стр. 12).
- 1752 г. — генер.-маіоръ Алекс. Сергѣевъ, *Жилинъ*, *Брылкинъ*.  
(Новол.—Бутк.—„Астр. Справ. Лист.“ 1888 г., № 160).
- 1755—1759 гг. — губернаторъ, генераль-маіоръ Алекс. Сергѣевъ *Жилинъ*.  
(Бутковъ.—Ключар. Лѣт., стр. 51).
- 1760—62 гг. — дѣйств. ст. с. Василій Васильевъ *Нероновъ*.  
(Бутковъ.—Новол.)
- 1763—72 г. — генераль-поручикъ *Бекетовъ*.  
(„Губ. Вѣд.“ 1844 г. № 14.—Бутковъ.—Новол.—„Астр. Лист.“ 1888 г. № 160.—Ключ. Лѣт.—Истор. Соловьева т. XXVII, стр. 14—15.—Мор. Сбор. 1849 г., № 7).
- 1773—1775 г. — генераль-маіоръ Петръ Никитичъ *Кречетниковъ*.  
(Новол.—Бутковъ.—Ключарев. Лѣт., стр. 53.—Труды Сарат. Учен. Ком. 1880 г., т. II, стр. 331 и 361).
- 1776—80 г. — генераль-маіоръ Иванъ Варфолом. *Якобій*.  
(Новол.—Ключ. Лѣт.—Бутковъ.—„Астрах. Лист.“ 1888 г., № 160).
- 1781—86 г. — дѣйств. стат. сов. Михайлъ Михайловичъ *Жуковъ*.  
(Новол.—Токмак.—Ключар. Лѣт.—„Астрах. Лист.“ 1888 г., № 160).
- 1786—89 г. — ст. сов. Илларионъ Спиридон. *Александревъ*.  
(Новол.—Ключар. Лѣт.).
- 1790—91 г. — генераль-маіоръ Сергѣй Афонасьевичъ *Брянчалминовъ*.  
(Новол.—Ключар. Лѣт.—Бутковъ).
- 1792—95 г. — генераль-маіоръ Петръ Михайловичъ *Окаргинскій*.  
(Новол.—Ключар. Лѣт.), историческое сообщеніе 1888 г., № 160.

- 1796 г. — тайн. сов. Алекс. Васильевичъ *Алльбевъ*.  
(Новол.—Ключар. Лѣт.).
- 1797 г. тайн. сов. Николай Яковлев. *Аршеневскій*.  
(Новол.—„Астр. Лист.“ 1888 г., № 160).
- 1798—99 г. — дѣйств. ст. сов. Иванъ Семеновичъ *Захаровъ*.  
(Новол.—Планъ г. Астрахани 1798 г.—Ключар. Лѣт.).
- 1800—1803 г. — тайн. сов. Андрей Васильев. *Повалыгинъ*.  
(Новол.—Ключар. Лѣт.).
- 1804—1807 г. — дѣйств. ст. сов. князь Дмитрій Васильевичъ *Тенишевъ*.  
(Новол.—Ключар. Лѣт.—Бутколъ, т. III).
- 1808—1811 г. — дѣйств. ст. сов. Левъ Александровичъ *Кожесниковъ*.  
(Новол.).
- 1812—1818 г. — дѣйств. ст. сов. Степанъ Семеновичъ *Андреевскій*.  
(Новол.—Каменскій).
- 1819—1820 г. — дѣйств. ст. сов. Иванъ Яковлевичъ *Бухаринъ*.  
(Новол.—„Астр. Л.“ 1888 г. № 15—17, дѣло Астр. римско-кат. церк.).
- 1821—24 г. — дѣйств. ст. сов. Иванъ Ивановичъ *Поповъ*.  
(Новол.).
- 1825—30 г. — дѣйств. ст. сов. Александръ Степановичъ *Осиповъ*.  
(Новол.—„Астр. Лист.“ 1888 г.).
- 1831—33 г. — генераль-лейтенантъ Василій Гавриловичъ *Пяткинъ*.  
(Новол.).
- 1834—44 г. — генераль-лейтенантъ Иванъ Семеновичъ *Тимирязевъ*.  
(Новол.—„Губ. Вѣд.“—„Астр. Лист.“ 1866 г., № 58).
- 1844—48 г. — контръ-адмиралъ *Чистяковъ*.  
(Новол.—„Губ. Вѣд.“ 1845 г.).
- 1849—54 г. — вице-адмиралъ Григ. Гавр. *Басаргинъ*.  
(Новол.).
- 1854—57 г. — вице-адмиралъ Николай Алекс. *Васильевъ*.  
(Новол.—„Астр. Лист.“ 1866 г., № 68.—Морск. Сборн., № 6 и 9).
- 1857 г. — контръ-адмиралъ Ростиславъ Григорьевичъ *Машинъ*.  
(Новол.).
- 1857—61 г. — ст. сов. Бернгардъ Васильевичъ *Струве*.
- 1862—68 г. — дѣйств. ст. сов. Алекс. Павловичъ *Дедай*.
- 1869—79 г. — тайный сов. Николай Николаевичъ *Битневъ*.

- 1880—1882 г. — свиты Его Величества генераль-маіоръ, графъ Николай Алексѣевичъ *Пратисовъ-Вахметевъ*.
- 1882—1883 г. — генераль-маіоръ Евгеній Осиповичъ *Янковскій*.
- 1883—1884 г. — генераль-маіоръ Николай Ивановичъ *Петровъ* (въ управленіе губерніей не вступалъ).
- 1884—1888 г. — свиты Его Величества генераль-маіоръ Николай Максимовичъ *Цеймеръ*.
- 1888—1890 г. — генераль-маіоръ князь Леопидъ Дмитріевичъ *Вяземскій*.
- 1890—1895 г. — генераль-лейтенантъ Николай Николаевичъ *Тевляшовъ* до 17 Октября 1895 г.
- Генераль-лейтенантъ *М. А. Газенкамтцъ* съ 4 ноября 1895 года; прибылъ въ Астрахань 9 января 1896 г. и тогда-же вступилъ въ управленіе губерніей.





1875

1875

1875

1875

1875

1875

# СТАТИСТИЧЕСКІЯ СВѢДѢНІЯ

объ Астраханской губерніи за 1896 годъ.

Астраханская губернія составляетъ юго-восточную часть Европейской Россіи и лежитъ между 45° и 51° сѣверн. широты и 43° и 51° восточной долготы. Наибольшая длина въ С. на Ю. до 550 верстъ, а наибольшая ширина съ З. на В. 500 верстъ. Площадь губерніи, по вычисленію полковника Стрѣльбицкаго, заключаетъ 197247,2 кв. вер. или 4076,61 кв. миль, въ томъ числѣ подъ озерами 647,5 кв. вер. и подъ Волжскою дельтою 14674,8 кв. верстъ. \*) По своему пространству Астраханская губ. занимаетъ четвертое мѣсто послѣ Архангельской, Вологодской и Пермской. Вся площадь губерніи представляетъ обширную, почти совершенно лишенную лѣсной растительности, песчано-глинистую и солонцеватую степь, имѣющую общій склонъ къ ю-в. и составляющую часть Арало-Каспійской низменности, бывшей въ недавнюю геологическую эпоху морскимъ дномъ. Почва Астраханской губерніи по своему геологическому составу принадлежитъ къ Арало-Каспійской формации, пласты ведоу горизонтальныя. Каспійскіе осадки залегающіе на песчанникахъ и третичныхъ глинахъ достигаютъ громадной мощности въ 53 саж. и состоятъ изъ перемежающихся слоевъ несыку и разноцвѣтныхъ глинъ—краснобурыхъ, синихъ, зеленыхъ и содержатъ раковины принадлежащія къ Каспійской фаунѣ и большей частью къ формамъ нынѣ еще живущимъ. Ниже Чернаго Яра глинистые пласты становятся болѣе тонкими, а иногда и совсѣмъ исчезаютъ, и тогда преобладаетъ рыхлый несыкъ, служащій къ образованію дюнъ у береговъ нижняго теченія Волги, которая особенно замѣтна у станицъ: Лебяжинской и Дурновской и носитъ названіе „дюночныхъ горъ“. Эргени представляетъ самостоятельную ось поднятія, послѣдовавшую въ то время, когда уже осадилась каспійскія глины, и состоятъ изъ третичнаго жерноваго песчаника, лежащаго въ синей глини, принадлежащаго къ миоцену. Только въ отдѣльной возвышенности луговой стороны являюся горныя породы болѣе древней формации: Пермской и Триасовой, встрѣчающіяся въ Богдо. Къ новымъ образованіямъ относятся наносы Волги: песчаныя дюны, известковые туфы эргеней, солончаки и самосадочныя соли.

Составляя по характеру мѣстности продолженіе среднесазиатскихъ степей, Астраханская губернія являлась въ историческомъ отношеніи какъ-бы воротами изъ Азіи въ Европу, черезъ которые проходили одни за другими

\*) Вычисленіе поверхности Россійской Имперіи, изд. Главнаго Штаба, стр. 65.

разные народы: скины (II вѣкъ), аланы, хазары (III вѣкъ по Р. X.); послѣдніе здѣсь жили довольно долго, почему Каспійское море по ихъ имени и называлось хазарскимъ. Съ IV столѣт. по XI (время наибольшаго передвиженія народовъ чрезъ Астраханскую губ.) прошли угры, гунны, агры, мадьяры, болгары, хвалысы. Въ XII столѣтіи здѣсь живутъ половцы, которыхъ уже въ XIII вытѣснили монголы, занявшіе значительное пространство теченія Волги и сновавшіе два Сарая, Увекъ и *Астрахань*. Свое начало Астраханское царство ведетъ съ 1480 года, со времени гибели Хана Золотой Орды Ахмета, съ переходомъ ея во владѣніе погайскихъ царевичей. Въ 1554 году уже русскія войска занимаютъ Астрахань для водворенія на престолѣ изгнаннаго изъ Астрахани Хана Дербыша, который присягнулъ на подданство Россіи. Измѣна Дербыша и была причиною окончательнаго занятія города русскими и присоединенія Астраханскаго царства къ Московскому государству въ 1557 г. При Петрѣ же I въ 1717 г. въ первые учреждена Астраханская губернія въ предѣлахъ отъ Симбирска до Гурьева и Терска. Послѣ неоднократныхъ измѣненій въ границахъ Астраханская губернія окончательно вошла въ теперешніе свои предѣлы въ 1860 году.

### Административныя границы губерніи.

На Сѣверѣ Саратовская и Самарская губерніи, на Востокѣ земли Уральскаго казачьяго войска, на югѣ Каспійское море, Терская область, Ставропольская губернія, на западѣ Область войска Донскаго и Саратовская губернія. Въ административномъ отношеніи Астраханская губ. раздѣляется на 5 уѣздовъ, подчиненныхъ вѣдѣнію общей администраціи, киргизскую степь, управляемую Временнымъ Совѣтомъ и калмыцкую степь, состоящую въ вѣдѣніи Министерства Земледѣлія и Государственныхъ Имуществъ. Кромѣ того въ ея составѣ находится Астраханское казачье войско, часть земель котораго расположена еще въ Самарской и Саратовской губерніяхъ.

### Составъ народонаселенія и его движеніе.

(Вѣдомости №№ 1, 2 и 3).

По свѣдѣніямъ полиціи въ 1896 году въ Астраханской губерніи считалось осѣдлагаго населенія 595919 челов. обоюго пола, въ томъ числѣ 306512 муж. и 289407 женщ. Изъ общаго числа проживало въ городахъ 22,6%—73192 муж. и 61731 женщ., въ томъ числѣ въ Астрахани 110895, т. е. 82% всего городского населенія.

Составъ населенія въ уѣздахъ и станицахъ Астраханской губерніи по народностямъ представляется въ такомъ видѣ:

Русскіе составляютъ преобладающее большинство надъ другими племенами во всѣхъ уѣздахъ губерніи за исключеніемъ Красноярскаго, гдѣ число татаръ и временно проживающихъ здѣсь киргизъ составляетъ болѣе  $\frac{2}{3}$  общаго населенія. Всего русскихъ въ губерніи 501521 челов. обоюго пола, слѣдовательно 84% всего населенія. Слѣдующую этнографическую группу составляютъ татары, населяющіе главнымъ образомъ Астрахань, Астраханскій и

Красноярскій уѣзды—всего въ губерніи татаръ 43704 чел. или 7,3% всего населенія; за татарами по численности слѣдуютъ киргизы, составляющіе 4,5%, затѣмъ армяне (6917), живущіе почти исключительно въ городахъ, калмыки (3044), иѣмцы (1750), поляки (1350), евреи (1331), персіане (827) и 26 чело-вѣкъ другихъ національностей. По вѣроисповѣданіямъ: православныхъ 496426, обоюго пола или 83%, раскольниковъ 15113 ч., или около 2,5%, армяно-григорианскаго вѣроисповѣданія 6894, немного болѣе 1%, римско-католическаго 1436, лютеранскаго 1664, ламантскаго 3231, марометанскаго 69814, т. е. почти 12%, наконецъ іудейскаго 1271.

Астраханская губернія относится къ числу мѣстностей съ очень рѣдкимъ населеніемъ. По опубликованнымъ даннымъ первой всеобщей переписи, плотность населенія на одну квадратную версту составляетъ 4,8. Меньшая плотность встрѣчается только въ трехъ губерніяхъ: Архангельской, Вологодской и Олонеккой.

Кромѣ осѣдлага населенія въ Астраханской губерніи въ 1896 году числилось калмыковъ 69039 муж. 63132 женщ., прочихъ лицъ, проживающихъ въ калмыцкой степи, 3132 муж. и 2321 женщ. и киргизовъ Внутренней Киргизской Орды, всего до 260000 челов. обоюго пола, кромѣ того осѣло проживающихъ тамъ же 4250 челов. Такимъ образомъ все населеніе Астраханской губерніи составляютъ 997793 человекъ.

По переписи 28 Января 1897 г. цифра населенія оказалась нѣсколько болѣе, а именно 1002316 челов.

Среди осѣдлага населенія въ теченіи отчетнаго года заключено браковъ въ г. Астрахани 1055, въ уѣздныхъ городахъ 218 и въ уѣздахъ 4530, а всего 5803, менѣе 1895 г. на 111.

Родившихся было: въ г. Астрахани 5069, въ уѣздныхъ городахъ 1160 и въ уѣздахъ 27050, а всего въ губерніи 33279. Число рожденій сравнительно съ 1895 годомъ, увеличилось въ городахъ на 39, въ уѣздахъ увеличилось на 900, въ губерніи же увеличилось на 939.

На все число родившихся приходится незаконнорожденныхъ 1010 обоюго пола, а за исключеніемъ изъ этого числа 460 дѣтей раскольниковъ, причисленныхъ къ этой категоріи родившихся, по случаю невнесенія въ установленныя метрическія книги, получимъ 550 незаконнорожденныхъ или почти 1,7% общаго числа рожденій. Изъ 550 незаконнорожденныхъ падаетъ на города 313, въ томъ числѣ на Астрахань 294 и на уѣзды 237.

Умершихъ было: въ Астрахани 4070, въ уѣздныхъ городахъ 552 и въ уѣздахъ 17360, а всего 21982, менѣе 1895 г. на 1353.

Приростъ населенія равенъ 11297 душъ обоюго пола, изъ которыхъ на города приходится 1607 душъ и 9690 душъ на уѣзды.

### Земледѣліе въ 1896 году.

(Вѣдомость № 4).

Зима 1895—1896 г.г. во всѣхъ уѣздахъ стояла суровая, морозная, необычайно снѣжная и вѣтряная, съ оттепелями, началась съ первыхъ чиселъ

ноября, окончилась въ послѣднихъ числахъ марта, имѣла вредное вліяніе на пользованіе подножными кормами, которые были недоступны для скота, вѣдствие глубины сѣва.

По уѣздамъ сельско-хозяйственныя работы производились при слѣдующихъ условіяхъ:

Въ Царевскомъ уѣздѣ во время яровыхъ посѣвовъ погода стояла хотя и холодная, но безъ заморозковъ, всходы озимыхъ оказались въ отличномъ состояніи. Полевая работа началась поздно въ первыхъ числахъ апрѣля и окончилась къ 20 мая. Лѣто было дождливое и теплое, весьма благопріятное для роста хлѣбовъ и травъ. Въ Пришибинской волости размыто было дождевою водою 570 десятинъ яровыхъ хлѣбовъ и, кромѣ того, отъ сырости появились на горчицѣ насѣкомыя, повредившія 705 десятинъ. Урожай травъ степныхъ и займищныхъ былъ хорошъ. Уборкѣ нѣсколько мѣшали дожди; въ общемъ урожай хлѣбовъ оказался вполнѣ удовлетворительнымъ: ржи—самъ 7, яровой пшеницы, ячменя и овса—самъ 8 и проса—самъ 45.

Въ Черноярскомъ уѣздѣ погода стояла въ теченіи весны холодная и дождливая. Отъ облія влаги вымокли всходы озимыхъ на 1296 десятинахъ. Весеннія работы начались съ апрѣля и окончились 15 мая. Всходы хлѣбовъ были хороши и вѣдствие благопріятной погоды дали урожай выше средняго. Озимые—самъ 8, яровая пшеница—самъ 11, ячмень и овесъ—самъ 9 и просо—самъ 40.

Въ Енотаевскомъ уѣздѣ весна была холодная, перепадали дожди, но вреднаго избытка влаги не было. Полевая работа началась 3 апрѣля и окончилась 15 мая. Всходы озимыхъ и яровыхъ вездѣ оказались удовлетворительными. Лѣтняя погода благопріятствовала урожаю, оказавшемуся выше средняго. Озимая рожь—самъ 25, яровая пшеница—самъ 21 и просо—самъ 32.

Въ Астраханскомъ и Красноярскомъ уѣздахъ жители хлѣбопашествомъ не занимаются. Незначительные посѣвы производятся только въ Яндыковской, Царевской и Кучерганской волостяхъ Астраханскаго уѣзда. Урожай былъ очень хорошъ, благодаря дождямъ. Сборъ сѣна далъ вполнѣ удовлетворительные результаты.

Хлѣбопашество на владѣльческихъ и городскихъ земляхъ производится въ незначительномъ размѣрѣ и посѣвы главнымъ образомъ производятся на крестьянскихъ земляхъ.

Количество посѣянныхъ десятинъ распределяется:

	Численн у крестьян пахатной земли по владѣльч. запискамъ	Посѣяно подъ озимое		Посѣяно подъ яровое		В С Е Г О	
		въ 1895 г.	въ 1896 г.	въ 1895 г.	въ 1896 г.	въ 1895 г.	въ 1896 г.
Астраханскій . . .	13241	409	536	6634	2097	7043	2638
Енотаевскій . . .	82853	14519	15710	17116	19417	31635	35127
Черноярскій . . .	91990	31207	30931	38328	37480	69535	68411
Царевскій . . . .	317835	27073	28793	168325	199448	195398	228241
Итого . .	505919	73208	75970	230403	258442	303611	334412

Значительное сокращеніе площади посѣва яровыхъ хлѣбовъ въ Астраханскомъ уѣздѣ объясняется неурожаемъ 1895 г., неблагоприятными условіями весеннихъ работъ и сильнымъ изнуреніемъ рабочаго скота въ суровую зиму 1895 — 96 г.г.

На казачьихъ земляхъ 1 отдѣла Астраханскаго казачьяго войска хлѣбопашество не развито. Всего посѣяно въ 1896 г. озимыхъ 901 и яровыхъ хлѣбовъ 735 четв. и снято озимыхъ 10839 четв. и яровыхъ хлѣбовъ 10376 четв. Подъ посѣвомъ находилось 6534 десятины. Картофеля и гороху собрано 2983 четверти на 141 десятинахъ. Сѣна собрано 2586350 пудовъ.

Земледѣліе въ калмыцкой степи производится въ обнхъ частяхъ Малодербетовскаго улуса, но развито слабо.

Земледѣліе во Внутренней Киргизской Ордѣ производится въ Торгунской, Таловской и Калмыцкой частяхъ и не пмѣетъ, также какъ и въ калмыцкой степи, значенія въ экономическомъ благосостояніи киргизовъ. Они остаются, по прежнему, скотоводами. Урожай травъ въ Киргизской Ордѣ въ 1896 году былъ хорошій. Общественнаго сѣна занасено 694527 пуд.

Сборъ травъ въ уѣздахъ въ 1896 г. былъ болѣе предыдущаго года на 5333470 пуд.

Количество собраннаго сѣна распредѣляется:

	Сѣнокосной земли считается		На крестьянскихъ земляхъ	На аладьльческихъ и городскихъ земляхъ	Всего
	У крестьянъ	У прочихъ владельцевъ			
Астраханскій . . . . .	52804	20245	3532293	160682	3692975
Красноярскій . . . . .	32346	26700	1338590	1451457	2790047
Епотаевскій . . . . .	75315	54926	3728374	—	3728374
Черноярскій. . . . .	45315	21070	4574644	20000	4594644
Царевскій . . . . .	197665	121640	10504560	—	10504560
Итого . . . . .	403445	244581	23678461	1632139	25310600

Годовая рабочая плата на продовольствіи нанятаго въ отчетномъ году повысилась во всѣхъ уѣздахъ.

Въ уѣздахъ:	Работнику		Работницѣ	
	РУБЛИ		РУБЛИ	
	1895 г.	1896 г.	1895 г.	1896 г.
Астраханскомъ . . . . .	95	110	60	70
Красноярскомъ . . . . .	90	108	38	60
Енотаевскомъ . . . . .	78	96	42	42
Черноярскомъ . . . . .	80	80	35	40
Царевскомъ . . . . .	60	90	35	45

### ЛѢСОВОДСТВО.

Всѣ состоящіе въ Астраханской губерніи казенные лѣса устроены по правиламъ лѣснаго хозяйства. Въ 1896 году съ нихъ получено доходу 17915 руб. 26 коп., болѣе 1895 года на 2192 руб., причемъ выручено за оброчныя статьи и поляны по лѣсному вѣдомству по всѣмъ уѣздамъ 4882 р. 21 коп. и за безбилетный сплавъ лѣсныхъ матеріаловъ 27 руб. Въ вѣдѣніи Управленія Государственными Имуществами находятся также калмыцкіе лѣса, заключающіе въ себѣ 380 десятинъ, въ 8 дачахъ. Что касается до лѣсоразведенія, то въ Тенгутинскомъ и Янкульскомъ степныхъ лѣсничествахъ (въ калмыцкой степи) съ 1881 года по 1896 годъ включительно, т. е. за 15 лѣтъ посажено 925 дес., изъ которыхъ—въ отчетномъ году 117 дес. Въ 1896 году отпущено изъ древесныхъ питомниковъ частнымъ лицамъ 16030 саженцевъ и сѣянцевъ и 5875 колебъ.

Лѣсоразведеніе въ степныхъ лѣсничествахъ, если принять во вниманіе неблагоприятныя условія калмыцкой степи, должно быть признано въ общемъ удовлетворительнымъ. Лѣсныя насажденія были повреждены: златкой въ Тенгутинскомъ лѣсничествѣ на 268 десятинахъ, пожарами въ Нарынскомъ лѣсничествѣ на 5 десят. и сѣвраломъ въ Янкульскомъ лѣсничествѣ на 0,1 дес.; массой приблизительно 2 куб. саж. Убытокъ казны отъ поврежденія лѣса въ 1896 году составляетъ 86 руб. 93 коп.

Вся площадь лѣсныхъ дачъ въ губерніи, за исключеніемъ киргизской степи, опредѣлена въ 59249 дес. Изъ этого числа въ единственномъ владѣніи казны 20 дачъ—5099 дес., въ пользованіи ловцовъ прикаспійской береговой полосы 11 дачъ—10114 дес., частно-владѣльческихъ 24 дачи—7792 дес., крестьянскихъ 92 дачи—34047 дес., городскихъ и церковныхъ 11 дачъ—1014 десятинъ, кромѣ того въ калмыцкой степи состоитъ лѣсовъ XI разряда 16,—дес. 364 и частныхъ 8, площадью 819 дес. Означенные лѣса подчинялись

надзору чиновъ лѣснаго управленія (11353 дес.), полиціи (7763 дес.), земскихъ начальниковъ (29072 дес.), рыбныхъ смотрителей и калмыцкихъ чиновниковъ (11061 дес.).

На основаніи Высочайше утвержденного 27 марта 1890 года мѣнія Государственнаго Совѣта, въ 1890 году открыто во Внутренней Киргизской Ордѣ Нарынское лѣсничество, въ составъ коего входитъ теперь 5 дачъ площадью 126829 дес. Съ 1894 года производится опытные посадки, для выясненія, какія породы по мѣстнымъ условіямъ могутъ оказаться наиболѣе пригодными для облѣсенія песковъ. Въ 1896 г. произведены посадки дичковъ шелюги, сѣмянъ сосны и бѣлаго тополя на 26 дес., и посеяно разнаго рода древесныхъ породъ на 15 дес. Въ настоящее время положительно выяснилось, что наиболѣе пригодной породой для облѣсенія служить тополь.

### Обезпеченіе народнаго продовольствія.

(Вѣдомость № 5).

Состояніе всѣхъ продовольственныхъ капиталовъ и хлѣбныхъ запасовъ къ 1 января 1897 года, сравнительно съ предыдущимъ годомъ, было таково:

1. Хлѣбныхъ запасовъ на лицо:	1896 г.	1897 г.
	Ч Е Т В Е Р Т Е Й.	
озимого . . . . .	63990	73913
ярового . . . . .	23683	30909
<b>Итого</b>	<b>97673</b>	<b>104822</b>

Въ ссудахъ и недомгахъ:

озимого . . . . .	12366	2880
ярового . . . . .	14766	7545
<b>Итого</b>	<b>27132</b>	<b>10425</b>

Всего {	озимого . . . . .	76356	76793
	ярового . . . . .	38449	37454

2. Общественныхъ капиталовъ взагнѣ хлѣбныхъ запасовъ:

на лицо . . . . .	107206 р. 97 к.	124600 р. 77 к.
въ долгахъ и недоборѣ . . . . .	32115 » 23 »	18549 » 62 »
<b>Итого . . . . .</b>	<b>139322 р. 20 к.</b>	<b>143150 р. 39 к.</b>

3. Губернскаго продовольственнаго капитала:

оставалось въ долгу къ 1-му января 1896 года за крестьянами Енотаевскаго и Царевскаго уѣздовъ . . . . .	6903 р. 92 к.
въ 1896 году поступило въ уплату долга . . . . .	3726 » 93 »

Затѣмъ къ 1 января 1897 года осталось въ недомгахъ 3175 р. 99 к.

4. Сословнаго продовольственнаго капитала, отчисленнаго по Высочайшему повелѣнію 25 апрѣля 1866 г. для Астраханской губерніи, съ причисленными процентами, къ 1-му января 1897 года состоитъ . . . . .

16895 р. 90 к.



5. Недомки долга общему по Имперіи продовольственному капиталу на крестьянахъ не состоятъ.

Сеуда на обмененіе половъ была выдана только одна по Черноярскому уѣзду.

По собраннымъ осенью 1896 года свѣдѣніямъ въ губерніи во время закрытія навигаціи имѣлось запасовъ хлѣба у торговцевъ въ складахъ, на рыбныхъ промыслахъ и лично принадлежащаго крестьянамъ 7129085 пуд., кромѣ хранившихся въ сельскихъ хлѣбозапасныхъ магазинахъ 83360 четвертей  $7\frac{1}{2}$  пуд. вѣса. Это количество Коммиссіею Народнаго Продовольствія было признано обезпечивающимъ продовольствіе населенія въ зимніе мѣсяцы до наступленія весеннихъ силавовъ и не вызывающимъ опасенія за повышеніе цѣнъ, тѣмъ болѣе, что крестьяне Черноярскаго, Енотаевскаго и Астраханскаго уѣздовъ зимою занимаются чумачествомъ и, отправляясь въ Ставропольскую губернію съ рыбою и дѣшевыми товарами, привозятъ оттуда хлѣбъ въ зернѣ и муку для своего продовольствія.

Что же касается киргизской степи, то надо замѣтить, что для обезпеченія продовольствіемъ народа не имѣется ни хлѣбозапасныхъ магазиновъ, ни продовольственного капитала. Главнымъ обезпеченіемъ киргизъ служитъ скотоводство, которое составляетъ для огромнаго большинства единственный источникъ добыванія средствъ къ жизни. При неурожаѣ травъ въ продолжительныя суровыя зимы киргизамъ выдается сеуда изъ тагъ называемой сеудной кассы, учрежденной при Временномъ Совѣтѣ, капиталъ которой къ 1 января 1896 года достигъ 136894 руб. 4 коп. Изъ этой суммы состояло наличными деньгами въ Ордынскомъ казначействѣ 5779 руб. 4 коп., на счету Государственнаго Банка по безрочному вкладу 95000 руб. и въ долгу за киргизами 36115 руб. Въ теченіи 1896 года было выдано въ сеуду 26965 р. 40 коп. и въ уплату долга поступило 19966 руб. 24 коп. Такимъ образомъ за киргизами къ 1 января 1897 года осталось долгу 43114 руб. 16 коп. Но въ виду того, что выдачей сеудъ не достигается выполнѣ цѣль и что надеждами скота, повторяющимися время отъ времени, по случаю неурожаа травъ, каждый разъ надолго подрывается хозяйство киргизъ, въ киргизской степи съ 1892 года были образованы общественныя запасы сѣна; въ 1896 году по имѣющимся свѣдѣніямъ въ складахъ находилось 748609 пуд. сѣна, распределеннаго довольно равномерно по всѣмъ частямъ орды. Въ минувшую суровую зиму это запасное сѣно было роздано въ сеуду скотоводамъ и предостратило надежъ.

Въ калмыцкой степи, гдѣ таковыхъ запасовъ не собиралось, произошло сильный уронъ скота, который вызвалъ необходимость въ выдачѣ продовольствія бѣднѣйшимъ калмыкамъ, мукою и калмыцкимъ чаемъ. Всего выдано было на 12889 руб. 32 коп.

Среднія цѣны на хлѣбъ и мясо по свѣдѣніямъ Коммиссіи Народнаго Продовольствія, по городамъ въ отчетномъ году въ общемъ противъ цѣнъ 1895 года вѣсколько повсѣлились, на сѣно понизились къ концу года, а на овесъ поднялись.

Промыслы городского и сельскаго населенія.

Р Ы Б О Л О В С Т В О .

По Управленію рыбными и тюленьими промыслами въ 1896 году поступило всего доходовъ 1181781 руб. 57 коп., болѣе 1895 года на 52472 руб. 62 коп., въ томъ числѣ:

	Въ 1895 г.	Въ 1896 г.
Аренды за рѣчныя рыболовныя воды	731610 р. 35 к.	794985 р. 53 к.
Билетнаго сбора за право лова рыбы и боя тюленя	320957 » — »	327677 » — »
Пошлины съ тюленьяго жира и шкурковъ	42975 » 29 »	19322 » 17 »
Аренды за земли въ береговой полосѣ подъ промысловыя заведенія и усадьбы	13216 » 59 »	12867 » 82 »
За право открытія нитейныхъ заведеній	11300 » — »	18300 » 70 »
Пени за невзносъ аренды и штрафа за безбилетное рыболовство и проч.	9249 » 72 »	8628 » 35 »
<b>Итого . . . . .</b>	<b>1129308 р. 95 к.</b>	<b>1181781 р. 57 к.</b>

Такимъ образомъ, доходъ за отчетный годъ увеличился сравнительно съ предыдущимъ на 52472 р. 62 к., что зависѣло главнымъ образомъ, какъ отъ исправнаго поступленія оброка въ минувшемъ году за казенныя рѣчныя рыболовныя воды, такъ и отъ увеличенія числа билетовъ, проданныхъ на ловъ рыбы въ морѣ.

Исправному поступленію оброка способствовало частію благоприятное заключеніе предыдущаго 1895 промысловаго года, частію и удачное завершеніе весенней и жарковской путны отчетаго 1896 года. Что же касается къ увеличенія билетнаго сбора за право морскаго рыболовства, то этому обстоятельству, помимо развитія самого промысла, способствовало и усиленіе надзора за недопущеніемъ безбилетнаго рыболовства.

Въ промысловомъ отношеніи отчетный годъ не можетъ быть названъ неблагоприятнымъ, хотя уловъ воблы и былъ менѣе чѣмъ 1895 г., но за то уловъ сельди и частиковой крупной рыбы былъ больше и рыба ловилась крупнѣе (особенно выдавался въ количественномъ отношеніи уловъ судака и леща).

Несмотря на сокращеніе временными правилами 25 декабря 1894 года числа неводныхъ орудій на тоняхъ въ два раза и закрытіе многихъ сближенныхъ тоней, рыбный промыселъ, особенно для лицевыхъ участковъ, представлялся, по прежнему настолько выгоднымъ, что на торгахъ, въ началѣ года, арендная плата на многіе участки поднялась на 50%—200% и весна отчетнаго года, даже при маломъ выходѣ сельди, не дала основаній считать арендныя цѣны чрезвычными. Этому не мало способствовали бывшія все время высокія цѣны на рыбные товары, но выстѣ съ тѣмъ необходимо отмѣтить, что временныя правила 25 декабря 1894 г., когда рыбопромышленники съ ними освоились, оказались не столь сильнымъ ограничительнымъ средствомъ, какъ многими предполагалось въ началѣ.

Высокія цѣны на рыбный товаръ, особенно на сельдь, развили сельдьяное производство въ морѣ и улучшеніе приготовленія сельди морскаго улова. Въ береговой полосѣ вольныхъ водъ число благоустроенныхъ промысловыхъ заведеній увеличилось. Они снабжены обширными холодными выходами. Уловъ 1896 г., насколько возможно было опредѣлить его при недоброжелательномъ отношеніи рыбопромышленниковъ къ собранію цифровыхъ данныхъ, опредѣлился въ слѣдующихъ цифрахъ: сельди поймано 93536473 (въ томъ числѣ въ морѣ около 4½ милл. и выше Лебяжинской станціи до 3 милл. рыбъ). Вобли выловлено около 210½ милл. рыбъ, судака до 15 милл. рыбъ, леща до 8½ милл. рыбъ, сазана 200000 рыбъ, щуки до 1130000 рыбъ, севрюги до 123535 рыбъ, бѣлуги 20914 рыбъ, осетра 109452 рыбъ, стерляди до 22682 рыбъ, бѣлорыбцы 10203 рыбъ, лосося 31163 рыбъ, берша до 2½ милл. рыбъ, жериха, тарани, чехони, сопы, линя, окуня, красноперки, отбоя и минги до 710550 пудовъ.

Икры бѣлужей добыто до 6182 пуд., осетровой до 7067 пуд., севрюжьей до 2238 пуд., клею до 227 пуд., вязиги до 130 пуд. Тюленя набито 53251 шт. вѣсомъ 56872 пуда.

Для обезпеченія правильности рѣчнаго рыболовства, обращалось большее вниманіе на точное расположеніе тоней съ соблюденіемъ законнаго между ними двухверстнаго разстоянія. Лучше всего былъ обставленъ надзоръ въ волжскомъ бакенномъ пространствѣ, гдѣ на площади въ 6½ кв. вер. было сосредоточено 6 штатныхъ смотрителей съ 44 стражниками при 19 парусныхъ и гребныхъ судахъ, и здѣсь же преимущественно, работалъ 3 парохода Управленія рыбными и тюленьими промыслами, изъ коихъ два принадлежали къ разряду мелкосидящихъ; тутъ же занимались надзоромъ 17 сверхштатныхъ смотрителей, 9 бакенныхъ кормщиковъ при 104 стражникахъ и рабочихъ съ 13 паровыми и 35 парусными и гребными судами.

Слабѣ былъ надзоръ въ вольныхъ морскихъ участкахъ, а именно: онъ производился тремя смотрителями при 8 стражникахъ и 9 парусныхъ и гребныхъ судахъ, и въ рѣчныхъ участкахъ, гдѣ надзоръ производился 8 общественными надзирателями, 1 штатнымъ смотрителемъ при 9 паровыхъ и гребныхъ судахъ.

Число выданныхъ въ 1896 г. на право лова рыбы и на бой тюленя билетовъ, а также полученная за нихъ сумма дохода видны изъ слѣдующей таблицы:

ВЫДАНО БИЛЕТОВЪ											
РОДЪ БИЛЕТОВЪ	ВЕСЕННИХЪ			ОСЕННИХЪ			ГОДОВЫХЪ			ВСЕГО	
	Чис.	Цѣна руб.	На сумму	Чис.	Цѣна руб.	На сумму	Чис.	Цѣна руб.	На сум- му	Чис.	На сумму
На бакенныхъ полосахъ:											
Морскихъ . . . . .	311	70	21770	351	50	17550	—	—	—	662	39320
Черневыхъ . . . . .	848	30	25540	467	20	9340	—	—	—	1315	34880
Въ вольныхъ водахъ:											
Стаными орудіями . .	3932	30	117960	4008	20	80160	24	50	1200	7964	199320
Сѣтками въ черняхъ . .	6724	4	26896	5395	2	10790	—	—	—	12119	37686
Исводныхъ . . . . .	114	50	5700	105	50	5250	—	—	—	219	10950

На зимній подледный ловъ:											
Имѣющихъ полугодовые билеты . . . . .	—	—	—	—	—	—	—	—	—	69	1035
На имѣющихъ вовсе билетовъ . . . . .	—	—	—	—	—	—	—	—	—	177	4425
Имѣющихъ бесплатные . . . . .	—	—	—	—	—	—	—	—	—	3360	—
На бой тюленя . . . . .	24	3	72	—	—	—	95	6	570	119	642
<b>Итого . . . . .</b>	<b>11953</b>	<b>—</b>	<b>197938</b>	<b>10326</b>	<b>—</b>	<b>123090</b>	<b>419</b>	<b>—</b>	<b>1770</b>	<b>26004</b>	<b>328258</b>

Число ловцовъ, выбирающихъ билеты, постепенно увеличиваются. Такъ, въ 1868 году билетовъ было выдано 5262, въ 1888 г.—8514, въ 1893 г.—16876, въ 1894 г.—20404, а въ 1896 г.—22644 билета, не считая бесплатныхъ. Въ дѣйствительности за 1896 г. поступило: билетнаго сбора 327677 руб., а осталная сумма внесена въ началѣ 1897 года.

Кромѣ ловцовъ, жителей Астраханскаго и Красноярскаго уѣздовъ, выбирающихъ для себя билеты, въ рыболовствѣ, въ особенности во время весенняго хода воблы и сельди, принимаетъ участіе значительное число приналаго рабочаго люда какъ изъ другихъ уѣздовъ губерніи, изъ Калмыцкой и Киргизской степей, такъ и изъ другихъ губерній. Большинство этихъ рабочихъ, въ маѣ мѣсяцѣ, по окончаніи весенней путны, возвращаются по домамъ, часть же ихъ остается въ Астрахани до новаго пайма на осеннюю путну.

Выдача ссуды морскимъ ловцамъ изъ суммъ, открытой 1 іюля 1876 г. вспомогательной кассы въ 1895 году производилась по мѣрѣ потребности.

Обороты ловцовой кассы съ 1-го іюля 1895 г по 1-о іюля 1896 г. выразились такъ:

Къ 1-му іюля 1895 года оставалось капитала . . . . . 421947 р. 98 к.

Въ отчетномъ году причислено:

- а) къ капиталу полученные отъ продажи конфискованныхъ орудій лова, рыбныхъ товаровъ, взысканныхъ штрафовъ и проч. . . . . 55927 р. 76 к.
- б) отъ ловцовъ въ уплату ссуды . . . . . 12468 > 36 >
- в) къ прибылямъ —% за выданныя ссуды, отерочки ссудъ и % на капиталъ, хранящійся въ отдѣленіи Государственнаго Банка . . . . . 19471 > 86 >

**Итого . . . . . 87867 р. 98 к.**

Въ отчетномъ году израсходовано:

- а) изъ капитала—въ ссуду морскимъ ловцамъ . . . . . 7010 р. — к.
- б) изъ прибыли—жалованье и % вознагражденіе служащимъ и проч. . . . . 9949 > 18 >
- в) другихъ расходовъ изъ капитала . . . . . 1149 > 82 >

**Итого . . . . . 18109 р. — к.**

Затѣмъ къ 1-му іюля 1896 года состояло капитала . 491706 р. 91 к.

### ДОЛГИ КАССЫ:

Осталось къ 1-му іюля 1896 года въ долгахъ:

за ловами . . . . .	59329 р. 76 к.
« Управленіемъ рыбныхъ промысловъ . . . . .	70000 « — «
Итого . . . . .	129329 р. 76 к.

### СОЛЯНАЯ ПРОМЫШЛЕННОСТЬ.

Соледобываніе представляетъ въ губерніи наиболѣе значительный родъ промышленности послѣ рыболовства, съ которымъ оно имѣетъ тѣсную связь, такъ какъ добываемая соль въ большемъ количествѣ идетъ на соленье рыбы. Въ этомъ промыслѣ, при разработкѣ соли и вывозкѣ ея къ пристани, принимаетъ участіе какъ мѣстное населеніе, такъ и принятые рабочіе, главнымъ образомъ, киргизы. Рабочими на мелкихъ Астраханскихъ озерахъ являются преимущественно казакъ и татары. Русскихъ рабочихъ было занято незначительный процентъ. Ломкою и вывощкою соли было занято: на Баскунчакѣ—1053 рабочихъ, на прочихъ озерахъ—650 человекъ.

Главная соляная пристань находится близъ сл. Владиміровской, куда соль подвозится съ Баскунчакскаго озера по желѣзной дорогѣ въ теченіе навигаціоннаго періода; перевозки фурами не было. Съ прочихъ соляныхъ озеръ соль доставлялась къ пристанямъ посредствомъ фуръ, изъ числа которыхъ находилось паровозныхъ—262, однокошныхъ—32 и верблюжьихъ—2100, а всего 2394 фуры.

Положеніе солянаго дѣла въ Астраханской губерніи по свѣдѣніямъ Управленія Государственными Имуществами въ 1896 году представляется въ слѣдующемъ видѣ:

Къ 1-му января 1896 года оставалось въ запасѣ въ предѣлахъ губерніи соли:

Баскунчакской . . . . .	4470913 пуд.
Елтонской . . . . .	285525 «
Прочихъ озеръ . . . . .	2351820 «
Итого . . . . .	7108258 пуд.

Въ 1896 году находилось въ арендѣ 92 участка Баскунчакскаго солянаго озера и 64 участка прочихъ озеръ, кромѣ Елтона, а всего 156 участковъ, менше 1895 года на 34. Внешній размѣръ понудной платы въ отчетномъ году былъ 11 руб. за тысячу пудовъ соли на Баскунчакѣ и 20 руб. 51 коп. на прочихъ озерахъ; низшій размѣръ платы оставался прежній, именно: 10 руб. 1 коп. Средняя понудная плата на Баскунчакѣ равнялась 10 руб. 17 коп., на прочихъ озерахъ 11 руб. 81 коп. Отъ аренды соляныхъ участковъ въ 1896 году выручено всего 130890 руб. 35 коп., менше прошлаго года на 41743 руб. 29 коп. Соляные участки были сданы въ аренду за понудную плату, за включеніемъ трехъ участковъ на южно-астраханскихъ озерахъ, сданныхъ изъ оброча.

Въ теченіе 1896 года добыто было соли:

Баскунчакской . . . . .	8221557 пуд.
Прочихъ озеръ . . . . .	2847815 »
<hr/>	
Итого . . . . .	11069372 пуд.

Всего съ остаткомъ . 18177630 пуд.

Изъ всего количества добытой соли:

а) вывезено за предѣлы губерніи:

Баскунчакской . . . . .	6159026 пуд.
Елтонской . . . . .	43681 »
Прочихъ озеръ . . . . .	1450610 »
<hr/>	
Итого . . . . .	7653317 пуд.

б) отпущено мѣстному населенію:

Баскунчакской . . . . .	4191362 пуд.
Прочихъ озеръ . . . . .	816545 »
<hr/>	
Итого . . . . .	5007907 пуд.

в) отпущено казакамъ:

Баскунчакской . . . . .	32700 пуд.
Прочихъ озеръ . . . . .	20910 »
<hr/>	
Итого . . . . .	53610 пуд.

Всего израсходовано . 12714834 пуд.

Затѣмъ къ 1-му января 1897 года остается въ запасѣ соли:

Баскунчакской . . . . .	2309381 пуд.
Елтонской . . . . .	241844 »
Прочихъ озеръ . . . . .	2911571 »
<hr/>	
Всего . . . . .	5462796 пуд.

Остатокъ этотъ менѣе остатка 1895 года на 1645462 пуд.

Добыча соли въ 1896 году была на 5698974 пуда менѣе предыдущаго года, вслѣдствіе невозможности работъ весною и въ началѣ лѣта изъ за обилія rains и отсутствія садки соли по причинѣ глубоко-снѣжной зимы и частыхъ дождей. Количество отпущенной соли для мѣстной потребности и вывезенной за предѣлы губерніи уменьшилось сравнительно съ прошлымъ годомъ на 4435956 пуд.

Продажныя цѣны соли въ отчетномъ году существовали слѣдующія: Баскунчакская соль продавалась при озерѣ по  $1\frac{3}{4}$ — $2\frac{3}{4}$  коп. за пудъ; на пристани, включая провозъ, попутную плату и погрузку въ баржи, новосадка продавалась по  $5\frac{3}{4}$ —6 коп., корневая 6— $6\frac{1}{2}$  коп., молотая дороже на 0,6—0,75 коп. на пудъ. Южно-астраханская соль на мавѣйшихъ пристаняхъ продавалась партіонно  $4\frac{1}{2}$ —5 коп., въ розницу 5— $6\frac{1}{2}$  коп., молотая на 1 коп. дороже.

На Баскунчагѣ за выломку соли платили 0,8—1,0 коп. за пудъ, за перевозку 0,15—0,4 коп., за погрузку въ вагоны 0,1—0,15 коп. за пудъ. На остальныхъ промыслахъ выломка соли съ вывлочкой на берегъ обходилась 0,1—0,14 коп. съ пуда. Перевозка соли по желѣзной дорогѣ стоила 3 коп. съ пуда. На фурахъ по 0,1 коп. съ пуда п версты.

*Баскунчакская желѣзная дорога.* На Баскунчакской желѣзной дорогѣ, открытой въ 1883 году специально для перевозки добываемой на Баскунчакскомъ соляномъ озерѣ соли, движеніе производится только во время навигаціи на р. Волгѣ, при чемъ во время полой воды поѣзда идутъ до пристани Мамай на р. Ахтубѣ, а въ остальное время до Владимирской пристани. Въ 1896 году отправлено поѣздовъ: товарныхъ 2704, служебныхъ и съ балластомъ 132, а всего 2836, менѣе предыдущаго года на 1008. Перевезено: соли 10430930 пуд., прочаго груза 86930 пуд., груза дороги 853549 пуд., багажа 42 пуда, а всего 11381457 пуд., менѣе предыдущаго года на 3663853 пуд.; пассажировъ 2851, тоже менѣе на 380 человекъ. Выручено: за перевозку соли 312971 р. 51 к., разнаго груза 2219 р. 11 к., пассажировъ 1775 р. 11 к., прочихъ поступленій 6114 р. 47 к., а всего 323080 р. 20 к., менѣе предыдущаго года на 117477 руб. 40 коп. Расходъ по эксплуатаціи и дополнительнымъ работамъ 186926 р. 81 к. Чистый доходъ 136153 р. 39 к., что составляетъ на строительный капиталъ дороги (3052755 р. 81 к.) 4,46%.

### С К О Т О В О Д С Т В О .

Скотоводство, составляя важную отрасль крестьянскаго хозяйства Царевского уѣзда, служитъ преобладающимъ источникомъ дохода сельскаго населенія Черноярскаго и Енотаевскаго уѣздовъ. Кочевники Хожетаевской волости, Красноярскаго уѣзда (Кундровскіе татары), калмыки губерніи и киргизы Внутренней Киргизской Орды исключительно занимаются скотоводствомъ.

Нижеприводимая таблица показываетъ количество скота у сельскаго населенія къ 1-му января 1896 года.

Въ уѣздахъ:	Рогатого скота	Лошадей	Овецъ	Верблюдовъ	Козъ	Свиней
Астраханскомъ . . . . .	32233	17663	24087	3940	3295	1375
Красноярскомъ . . . . .	14469	7881	14143	564	—	1875
Енотаевскомъ . . . . .	47711	4499	222388	5552	1857	5215
Черноярскомъ . . . . .	111714	9543	264090	4395	8721	8506
Царевскомъ . . . . .	155000	32017	356382	6154	1592	6277
Итого . . . . .	361127	71603	881090	20605	15465	23248

У калмыковъ въ отчетномъ году было: рогатаго скота 100920 головъ, лошадей 47102, овецъ: простыхъ 281426, тонкорунныхъ 497, свиней 1005, козъ 7061 и верблюдовъ 15349, всего 461640 головъ.

Во Внутренней Киргизской Ордѣ, по перечету 1894 г., было: рогатаго скота 335697 головъ, лошадей 150512, барановъ и козъ 1162499 и верблюдовъ 120344; всего 1769052 головы, въ среднемъ на кибитку 34 головы. Скотоводство въ ордѣ стѣснено недостаткомъ земли, за отводомъ подъ лѣсничество 125376 десятинъ остается въ пользованіи киргизъ всего 6981591 десятинъ, на каждую голову крупнаго и мелкаго скота въ среднемъ приходится всего 3,9 десят., тогда какъ для усибннаго развитія степнаго скотоводства, какъ дознано опытомъ, требуется по крайней мѣрѣ на каждую голову 5 или 6 десятинъ.

Сверхъ того, въ казачьихъ станицахъ, находящихся въ Астраханской губерніи, количество скота въ отчетномъ году было слѣдующее: рогатаго скота—22660 головъ, лошадей—6018, овецъ и козъ—28772, верблюдовъ—555 и свиней 678, всего 58683 головы.

Продукты скотоводства сбываются на мѣстныхъ ярмаркахъ. О размѣрахъ сбыта говорится ниже, въ отдѣлѣ о ярмаркахъ. Въ калмыцкой же степи продано въ 1895 г.: верблюдовъ 1052, лошадей 4690, рогатаго—38410, овецъ 161962 и козъ 1718, всего на сумму 1917722 руб. Среднія цѣны на скоть въ казачьихъ станицахъ были: на лошадь 45 руб., рогатый скоть 30 руб., овцу 3 руб. 50 коп., верблюда 36 руб. и свиней 6 руб., въ киргизской степи продано въ 1896 г. верблюдовъ 435, лошадей 1175, рогатаго скота 6576, барановъ 31626 всего на сумму 349099 руб., цѣны на скоть въ киргизской степи были лошадь 25—45, рогатый скоть 28, верблюды 30—50, бараны 3—5.

Въ отчетномъ году въ калмыцкой степи пало скота: верблюдовъ 5856, лошадей 25022, рогатаго—15043, овецъ и козъ 257520. Убытокъ нечелается на сумму 2234788 руб. Причина столь сильнаго падежа скота въ калмыцкой степи, кромѣ суровой зимы 1895—96 гг., кроется еще въ томъ обстоятельствѣ, что калмыцкіе скотоводы, за исключеніемъ весьма немногихъ, на зиму не дѣлаютъ запасовъ сѣна и содержатъ свой скоть на подножномъ кормѣ. У казаковъ пало: рогатаго скота—308 гол., лошадей—94, овецъ и козъ—1179, верблюдовъ—11 и свиней—69.

Коневоды продаютъ своихъ лошадей какъ на мѣстныхъ, такъ и ближайшихъ ярмаркахъ въ Саратовской и Самарской губерніяхъ и въ области войска Донскаго, а также сбываютъ прїѣзжающимъ ежегодно ремонтерамъ. Табуны находятся въ степи, гдѣ вмѣются дома съ надворными постройками и базами, но конюшенъ нѣтъ. Лошади круглый годъ ходятъ на подножномъ корму и только во время бурановъ и гололедицы загоняются въ базы. Первоначальными производителями были жеребцы мѣстной породы, потомъ стали появляться и другихъ породъ, какъ напримѣръ, битюгской, орловской и съ казенныхъ заводовъ. Въ калмыцкой степи улучшенію мѣстной породы много содѣйствовало близкое соудство съ донскимъ коннозаводствомъ.



## САДОВОДСТВО, ОГОРОДНИЧЕСТВО И БАХЧЕВОДСТВО.

Въ Астраханскихъ садахъ разводятся дули, яблоки, айва, слива желтая и черная, абрикосы, персики, вишня, но болѣе всего виноградъ. Дули сбываются частью на мѣстѣ, а частью вывозятся въ столицы и приволжскіе города. Виноградъ идетъ на выдѣлку вина и значительная часть его вывозится. Въ отчетномъ году вывезено до 66319 пуд. столовыхъ сортовъ винограда, менѣе прошлаго года на 59 тыс. пуд. Винодѣльемъ занимаются 15 садоводѣльцевъ, получающихъ отъ 10 до 40 тысячъ ведеръ ежегодно.

Урожай винограда въ отчетномъ году былъ неудовлетворительный; послѣдній пострадалъ отъ болѣзни милдіу.

Бахчеводствомъ занимаются преимущественно крестьяне татарскихъ селъ. Урожай арбузовъ и дынь былъ удовлетворительный.

Жители г.г. Краснаго-Яра и Царева также занимаются садоводствомъ и бахчеводствомъ. Мѣръ къ улучшенію своего промысла какъ садоводами, такъ и бахчеводами никакихъ не предпринималось. О развитіи садоводства и огородничества вблизи Астрахани даютъ нѣкоторое понятіе слѣдующія цифры, указывающія вывозъ продуктовъ на легкихъ компанейскихъ пароходахъ: винограда—66312 руб., перцу краснаго—7693 пуд., помидоръ—5555 пуд., картофеля—17109 пуд., капусты—11000 шт., арбузовъ, дынь—247614 пуд., яблоковъ, дуль, черносливу, персиковъ, айвы и вообще свѣжихъ фруктовъ—48334 пуд., зелени разной, какъ-то: огурцовъ, редиски, луку, моркови и балкажановъ—29737 пуд.

## Прочіе заработки.

Въ 1896 году въ Астраханской губерніи считалось ремесленниковъ 9875 мужч. и 550 женщ., болѣе половины которыхъ 5599 челов., т. е. 53% проживаетъ въ г. Астрахани; затѣмъ по числу ремесленниковъ слѣдуютъ: Царевскій уѣздъ, Енотаевскій, Астраханскій, Черноярскій и, наконецъ, Красноярскій, въ которомъ всего 170 человѣкъ. Въ общемъ числѣ ремесленниковъ противъ 1895 года произошло увеличеніе на 261 человѣкъ.

Изъ ремеселъ наиболѣе распространены бондарное 1513 челов., портновское 1639, столярное, плотничное и колесное 1426 челов., кузнечно-слесарное 1361, саножно-башмачное 1261, булочное 819. Болѣе подробныя свѣдѣнія о числѣ ремесленниковъ и распредѣленіе ихъ по городамъ и уѣздамъ находятся въ таблицѣ № 6.

Астрахань для крестьянъ губерніи, а также для пришлага рабочаго люда, служитъ мѣстомъ полученія во время навигаціи хорошаго поденнаго заработка при нагрузкѣ въ суда и выгрузкѣ ихъ. Съ куля платится отъ 2 до 3 коп. Поденная плата колеблется около одного рубля въ сутки.

Степень передвиженія населенія въ 1896 году для заработковъ видна изъ слѣдующей таблицы о количествѣ проданныхъ губернкимъ и уѣздными казначействами для мѣщанъ и крестьянъ паспортовъ и кратковременныхъ билетовъ. По сравненію съ 1895 годомъ, оказывается, что количество выдач-

ныхъ губернскимъ и уѣздными казначействами паспортовъ и билетовъ уменьшилось на 6503, паспортныхъ же марокъ во всѣхъ казначействахъ губерніи было выдано 31799 По степени передвиженія населенія, Черноярскій уѣздъ по прежнему занимаетъ первое мѣсто среди другихъ.

Родъ билетовъ	Астрахань	Красный Яръ	Енотаевскъ	Черный Яръ	Царевъ	Всего
Разныхъ паспортныхъ вышекъ для привилегированныхъ сословій . . . . .	642	6	8	24	28	708
Тоже для непривилегированныхъ сословій . . . . .	196	21	21	32	95	365
Паспортныхъ бланковъ разныхъ	4225	2404	10404	14211	12508	43752
Паспортныхъ бланковъ стараго образца . . . . .	1679	—	—	—	—	1679
Итого . . . . .	6742	2431	10433	14267	12631	46504
Паспортныхъ марокъ . . . . .	27388	857	1161	1353	1040	31799
Всего . . . . .	34130	3288	11594	15620	13671	78303

Въ Калмыцкой степи въ отчетномъ году было выдано 14564 билета калмыкамъ для найма на работы и 2118 свидѣтельствъ на отлучку изъ улусовъ, всего 16682, изъ коихъ 7760 выдано изъ Яндыко-Мочажнаго и 3226 изъ Малодербетовскаго улусовъ. Калмыки уходятъ на заработки преимущественно на рыбные промысла, гдѣ они служатъ главною рабочею силою при неводной тягѣ, а также и на соляныя озера для выломки соли. Въ Киргизской ордѣ было выдано полугодовыхъ и годовыхъ паспортовъ 5123, билетовъ на кратковременныя отлучки 19996 и паспортныхъ марокъ разнаго достоинства 260.

Среди прочихъ заработковъ сельскаго населенія губерніи чумачество составляетъ одинъ изъ важныхъ видовъ побочныхъ доходовъ. Чумачествомъ занимаются крестьяне Яндыковской, Царевской и Кучерганской волостей Астраханскаго уѣзда, Никольской, Харабалинской и др. Енотаевского уѣзда, селеній Черноярскаго уѣзда, расположенныхъ по Царицынско-Саратовскому тракту и частью селеній Царевского уѣзда.

Крестьяне Царевского уѣзда уходятъ на полевныя работы въ Самарскую губернію и въ область войска Донскаго. Тѣ же крестьяне уходятъ на разныя заработки въ Астрахань, г. Ростовъ на Дону, Баку, Царицынъ и Дубовку. Въ сл. Николаевской и с. Выковъ крестьяне имѣютъ заработокъ отъ нагрузки весной и осенью на мѣстныхъ пристаняхъ зерноваго хлѣба, а въ августѣ и сентябрѣ—арбузовъ. Крестьяне с. Хохлацкаго, близъ Астрахани, занимаются постройкою лодокъ.

Извознымъ промысломъ въ г. Астрахани было занято 2782 человѣка, преимущественно татаръ; изъ нихъ было легковыхъ 842, ломовыхъ 1908 и водовозовъ 37. Общее число извозчиковъ, сравнительно съ 1895 годомъ, уменьшилось на 90 человѣкъ.

## Промышленность заводская и фабричная.

(Вѣдомость № 7).

Въ губерніи въ 1896 году считалось 436 заводско-промышленныхъ заведеній, на 64 заведенія болѣе чѣмъ въ прошломъ году, годовая производительность которыхъ равняется 3534772 руб., болѣе сравнительно съ производительностью всѣхъ фабрикъ, дѣйствовавшихъ въ предыдущемъ году на 633457 руб. На всѣхъ заводахъ рабочихъ было 4136 челова., болѣе 1895 года на 1375.

Какъ видно изъ приведенныхъ цифръ фабрично-заводская промышленность хотя медленно, но развивается; среднее число рабочихъ, приходящееся на одно фабрично-заводское заведеніе, въ продолженіи года увеличилось съ 7,4 (1895) до 9,5 (1896). Такимъ образомъ, замѣчается концентрація производства, хотя въ Астраханской губерніи еще очень много промышленныхъ заведеній, въ которыхъ одинъ, два рабочихъ.

Изъ показаннаго числа заводовъ и фабрикъ приходится на:

	Заво- довъ	Сумма производства	Число рабочихъ
I. Обрабатывающіе животные продукты	198	524015	631
II. „ растительные продукты	149	1889843	1114
III. „ ископаемые продукты	65	662704	1122
IV. Смѣшанныхъ производствъ . . . . .	24	458210	1269
Итого . . . . .	436	3534772	4136

Заводовъ, производство которыхъ показано выше 100 тыс. руб., 10,— а именно: въ г. Астрахани—1 механической заводъ, 2 водочныхъ и 2 пивоваренныхъ завода, 1 льбоспильный заводъ, 1 воскоsvѣчный; въ Астраханскомъ уѣздѣ—1 стеклянный заводъ, 1 льбоспильный, 1 мукомольная вальцовая мельница.

Въ общемъ числѣ заводовъ заключается 239 заводовъ, производство которыхъ менѣе 1000 руб.

	Заво- довъ.	Сумма производства.	Число рабочихъ.
I. Кожевенныхъ . . . . .	22	11280	56
Овчинныхъ . . . . .	135	29915	251
Мыловsvѣчныхъ . . . . .	3	600	6
Итого . . . . .	160	41795	313

II. Укусныхъ . . . . .	1	800	2
Маслогорчичныхъ . . . . .	59	8832	98
Ваточныхъ . . . . .	1	300	2
Итого . . . . .			
	61	9932	102
III. Кирпичныхъ . . . . .	11	7754	57
Гончарныхъ . . . . .	7	2450	9
Итого . . . . .			
	18	10204	66
Всего . . . . .			
	239	61931	481

По сравненіи приведенныхъ таблицъ оказывается, что больше половины заводовъ въ Астраханской губерніи составляютъ мелкія заведенія съ производствомъ менѣе 1000 руб. Изъ этихъ послѣднихъ на Царевскій уѣздъ приходится 134 заведеній съ производствомъ на 32927 руб. при 235 рабочихъ.

Большая часть выработываемыхъ Астраханскими заводами продуктовъ идетъ въ мѣстную потребность и только незначительная часть вывозится на Кавказъ, въ Персію (стекло), въ Сибирь (виноградный вина), Москву и Нижній (вата и шерсть) и другіе верховые города.

Въ 1896 году вновь открыто и возобновлено производство на слѣдующихъ заводахъ: на 1 восковѣчномъ, на 7 кожевенныхъ, 34 овчинныхъ заведеніяхъ, 14 бондарныхъ, 1 соломолкъ, въ 3 заведеніяхъ искусственныхъ минеральныхъ водъ, въ одномъ—берлинской лазури; закрыто и непроизводила работъ: жиротопно-тюлений заводъ, 5 кирпичныхъ заводовъ, красильное заведеніе и ваточная фабрика.

### СУДОХОДСТВО ПО РѢКѢ ВОЛГѢ.

Навигация въ 1896 году открылась на 10 дней позднее и закрылась на четыре дня ранѣе предшествовавшаго года, слѣдовательно была менѣе продолжительна навигации 1895 года на 14 дней. Разстановка рѣчныхъ знаковъ на затруднительныхъ мѣстахъ производилась своевременно, повыхъ мелей не открывалось, отдѣльныхъ препятствій не было. Состояніе горизонта воды въ предѣлахъ губерніи было удовлетворительное и суда на перекатахъ не паузились, за исключеніемъ розсыпей расположенныхъ въ устьяхъ р. Волги, гдѣ вслѣдствіе выгонныхъ вѣтровъ проходъ судовъ былъ затруднителенъ. Пароходовъ было 882, болѣе 1895 года на 25. Грузилось и разгружалось на Астраханской пристани судовъ: буксированныхъ пароходами баржей 2715, болѣе 1895 года на 649, судовъ 2904, менѣе 1895 года на 406 и лѣсныхъ плотовъ 62, болѣе на 16. Судорабочихъ было 59500, болѣе 1895 г. на 9350 человекъ. Общая цѣнность перевезенной и отправленной клади была 35779021 руб., болѣе 1895 года на 6731623 руб. Отправлено изъ Астрахани товаровъ 157745963 пуд. съ объявленной цѣнностью 23583975 руб.

По роду товаровъ общее количество отправленного груза:

П у д о в ъ:

1) РЫБНЫХЪ ТОВАРОВЪ:	въ 1896 г.	въ 1895 г.
Рыбы красной. . . . .	223544	263093
» частичковой . . . . .	5389247	4741031
Сельди . . . . .	507151	463884
Воблы . . . . .	451005	1139128
Икры паюсной. . . . .	12642	12551
» частичковой . . . . .	90917	70990
Жпру рыбьяго. . . . .	16873	35002
» тлоленьяго . . . . .	12928	66128
Шкуръ . . . . .	3218	8862
Клею рыбьяго, вязиги . . . . .	1328	1053

И т о г о . 6708853 6801722

2) НЕФТЯНЫХЪ ПРОДУКТОВЪ:

Керосину . . . . .	20364290	18310379
Нефтяныхъ остатковъ, мазуту, сырой нефти . . . . .	122275988	110062833
Минеральн. масла, бензину, гудрону и проч. . . . .	2472916	1843467

И т о г о . 145113194 130216679

3) ПРОЧИХЪ ТОВАРОВЪ:

Винограду . . . . .	9063	5386
Виноградныхъ виць . . . . .	248897	300965
Фруктъ . . . . .	1023764	1306665
Ржи, пшеицы, муки, кукурузы, овса и др. хлѣбныхъ товаровъ . . . . .	23905	83862
Пшена сарачинскаго . . . . .	874928	950295
Хлопка . . . . .	1676901	1835336
Ковровъ . . . . .	5164	1668
Пушнаго товара . . . . .	16217	2792
Кожевеннаго товара . . . . .	92513	170266
Овчинъ . . . . .	155631	113374
Каракуля . . . . .	51885	20569
Шелку . . . . .	478	404
Шерсти . . . . .	276647	356116
Мѣди, мѣдныхъ издѣлій, желѣзнаго товара: котлы, цистерны . . . . .	74371	115261
Соли . . . . .	540195	760800
Дерева персидскаго . . . . .	172229	166964
Бакалейнаго товара . . . . .	113044	262396
Зелени и овощей . . . . .	235399	67953
Посуды разной . . . . .	171107	128643
Костей . . . . .	14147	46318

Москательн., мануфакт., галантерейн. и ан-текарск. товаровъ . . . . .	6973	12107
Другихъ товаровъ . . . . .	130458	59408
Итого . . . . .	5923916	6767554
Всего . . . . .	157745963	143785955

Вышеприведенная вѣдомость показываетъ, что количество вывезенныхъ въ 1896 году рыбныхъ товаровъ было менѣе предыдущаго года на 92869 пуд., а нефтяныхъ продуктовъ вывезено больше на 14896515 пудовъ; вывозъ же остальныхъ товаровъ въ однихъ случаяхъ увеличился, въ другихъ уменьшился; въ общемъ же вывозъ всѣхъ товаровъ увеличился на 13960008 пуд. Изъ всего количества вывезенныхъ товаровъ нефтяные продукты занимаютъ первое мѣсто, второе же принадлежитъ рыбнымъ продуктамъ.

Въ привозѣ къ Астраханской пристани было 30924537 пуд., менѣе 1895 года на 313826 пуд. Объявленная цѣнность клади равнялась 12195517 руб., болѣе 1895 года на 104964.

П у д о в ъ:

Главнѣйшіе виды привезенныхъ товаровъ:	въ 1896 г.	въ 1895 г.
Мука ржаная . . . . .	973711	1209840
» пшеничная . . . . .	1939010	1666282
Пшеница . . . . .	64819	363085
Рожь . . . . .	12000	338497
Овесъ . . . . .	718922	1054373
Ячмень . . . . .	37076	72261
Хлѣбный товаръ . . . . .	877253	234036
Овощи . . . . .	39516	9236
Сѣмя . . . . .	—	5278
Соль . . . . .	1279959	2955100
Мануфактурныя издѣлія . . . . .	357070	433383
Вата . . . . .	5592	5362
Чай . . . . .	26130	33032
Сахаръ и сахарный песокъ . . . . .	123183	120328
Спиртъ . . . . .	66736	69231
Желѣзо и желѣзные издѣлія . . . . .	961579	1187880
Дѣловой матеріалъ: липа, доски, тесъ, брусъя, обручи, лубъ, и пр. . . . .	11222482	7970235
Деревянные издѣлія . . . . .	893351	619188
Дрова . . . . .	3522875	4209370
Известь и мѣлъ . . . . .	400116	283000
Бакалейные товары . . . . .	208297	152013
Галантерейные . . . . .	8339	61570
Москательные . . . . .	166277	171362
Кожевенные . . . . .	17352	14866
Углей . . . . .	311338	471630
Вина . . . . .	88362	45358

Пива . . . . .	103777	10405
Воды минеральныя . . . . .	18801	10796
Чугунное литье . . . . .	146562	122149
Рельсы . . . . .	—	4514
Рыболовные припасы, балберы . . . . .	65047	153165
Камни, глина, песокъ . . . . .	307100	403244
Асфальтъ и алебастръ . . . . .	31009	59075
Шпалы . . . . .	2522752	2602414
Смола . . . . .	243512	213496
Артилерійскія, телеграфныя и вагонныя принадлежности . . . . .	94652	186521
Судовые припасы и снасти . . . . .	4406	3223
Прочіе товары . . . . .	3075967	3713265
В с е г о . . . . .	30924537	31238363

### СУДОХОДСТВО ПО КАСПІЙСКОМУ МОРЮ.

Въ 1895 году числилось всѣхъ судовъ, приписанныхъ къ Астраханскому порту, 1492, изъ нихъ паровыхъ 180—отъ 2 до 559 ластовъ, и парусныхъ 1312—отъ 5 до 699 ластовъ. Въ отчетномъ же году вновь приписано къ Астраханскому порту 8 паровыхъ и 13 парусныхъ—отъ 24 до 599 ластовъ. Погибло на Каспійскомъ морѣ 16 судовъ, болѣе предшествовавшаго года на 12.

На судахъ, отошедшихъ отъ Астрахани числилось экипажа:

Флотскихъ офицеровъ . . . . .	5
Штурманскихъ офицеровъ . . . . .	5
Вольныхъ русскихъ штурмановъ . . . . .	236
менѣе 1895 года на 145.	
Русскихъ механиковъ съ аттестатомъ . . . . .	96
менѣе 1895 года на 48.	
Русскихъ механиковъ безъ аттестата . . . . .	180
болѣе 1895 года на 14.	
Иностранныхъ механиковъ съ аттестатомъ . . . . .	17
болѣе 1895 года на 5.	
Иностранныхъ механиковъ безъ аттестата, . . . . .	19
менѣе 1895 года на 3.	
Русскихъ шкиперовъ съ аттестатомъ . . . . .	315
менѣе 1895 года на 60.	
Русскихъ шкиперовъ безъ аттестата . . . . .	250
менѣе 1895 года на 115.	
Русскихъ судорабочихъ . . . . .	5946
менѣе 1895 года на 2284.	
Иностранныхъ судорабочихъ . . . . .	296
менѣе 1895 года на 89.	

Въ общемъ% иностранцевъ незначителенъ, но имѣющихъ аттестаты судовыхъ капитановъ мало, хотя число ихъ увеличивается.

Судовое движеніе въ 1896 году было слѣдующее:

	ПАРОВЫХЪ		ПАРУСНЫХЪ	
	СЪ ГРУЗОМЪ	БЕЗЪ ГРУЗА	СЪ ГРУЗОМЪ	БЕЗЪ ГРУЗА
Пришло:				
По заграничному плаванію . . . . .	125	—	23	2
» каботажному » . . . . .	4531	84	1543	295
Итого . . . . .	4656	84	1566	297
Отшло:				
По заграничному плаванію . . . . .	62	5	13	—
» каботажному « , , , ,	1061	3855	964	1016
Итого . . . . .	1123	3860	977	1016

Весь оборотъ по привозу и вывозу товаровъ при здѣшнемъ портѣ въ прошлую навигацію простирался: заграничнымъ путемъ до 5085549 руб., болѣе прошлаго года на 955263 руб. и по каботажу съ русскими прикаснійскими портами до 104173822 руб., болѣе 1895 года на 8692257 руб. Пошлинъ собрано 151300 р. 14 к. золотомъ валютою и 44 р. 30 к. кредитными билетами, болѣе 1895 года на 5426 р. 88 к.; прочихъ сборовъ поступило кредитными билетами 29270 руб. 69 коп.

Въ привозъ заграничнымъ путемъ было 1207802 пуд. 11 фун. на сумму 2969509 р. 33 к., болѣе 1895 года на 56108 р. 82 к.

Главнѣйшими предметами ввоза были:

Названіе товаровъ	Количество		На сумму	
	пуд.	фун.	руб.	коп.
Хлопчатая бумага . . . . .	413055	8	1463230	60
Фрукты сухія . . . . .	239335	4	375278	77
Соленая рыба, икра, жиръ и клей . . . . .	295397	22	446368	44
Рисъ . . . . .	56808	28	50169	39
Орѣхи, миндаль, фисташки и анфельсны . . . . .	44397	35	127517	48
Мягкая рухлядь . . . . .	1422	5	53068	33
Шерсть . . . . .	2249	31	7479	91
Кожи . . . . .	14117	35	239535	4
Дерево цѣнныхъ породъ . . . . .	110971	30	57070	49
Шелковыя матеріи . . . . .	82	24	9440	93
Ковры . . . . .	3409	8	81682	—
Гумми . . . . .	3242	29	40091	32
Прочіе товары . . . . .	22330	32	58749	2



Отпускъ нашихъ товаровъ за границу, по прежнему, ограничивался Персией, куда отправлено въ 1896 году на сумму 568545 руб.

Главнѣйшіе предметы вывоза товаровъ въ Персію были слѣдующіе:

	Въ 1896 г.		Въ 1895 г.	
	Кудовъ.	На сумму.	Кудовъ.	На сумму.
Бумажныя ткани . . . . .	990	20520	17530	541421
Сахаръ рафинадъ . . . . .	30688	176830	58487	255947
Шелковыя матеріи . . . . .	20	5950	50	8560
Галантерейныя вещи . . . . .	186	4634	845	18732
Льняныя и пеньковыя издѣлія . . . . .	8634	56065	7499	45234
Краски . . . . .	—	—	463	3508
Плотничныя и столярныя издѣлія . . . . .	31702	17382	60087	36877
Соль поваренная . . . . .	191469	19131	219131	22557
Песчаная бумага . . . . .	1955	6645	2034	9750
Стеклянныя издѣлія . . . . .	7892	26984	8299	34498
Железныя и мѣдныя издѣлія . . . . .	7123	36760	8708	51841
Жизненные припасы . . . . .	17227	5160	28194	14817
Фарфоровыя издѣлія . . . . .	3874	19059	2064	10600
Лѣсъ строительный . . . . .	66986	28433	98549	37952
Металлы . . . . .	35103	55209	11142	24704
Прочіе товары . . . . .	21347	53628	23210	87926

Кромѣ вышеозначенныхъ товаровъ отправлено спирта 19441 град., и 23340 бутылокъ пива

Обороты торговли съ Персіей за время 1860—1896 г. видны изъ слѣдующей таблицы:

Годы.	Привезено. Вывезено.		Годы.	Привезено. Вывезено.	
	На сумму.			На сумму.	
1860	1056450	404670	1871	964475	655057
1861	803321	264952	1872	1766816	912580
1862	1032018	453512	1873	1593433	984863
1863	1331782	475875	1874	1594215	1266794
1864	2045729	831605	1875	1945735	1139383
1865	1373606	795869	1876	2017762	709908
1866	1569033	637612	1877	1584159	1350963
1867	1285701	375963	1878	2491717	975432
1868	1182787	374772	1879	2616720	2491894
1869	1469913	386189	1880	2403869	2607466
1870	985460	896140			
За 10 лѣтіе	13079350	5492489	За 10 лѣтіе	18978901	13094340

1881	3016633	2616619	1891	3199463	2622348
1882	3427327	2255512			
1883	3067211	1739553	1892	3505808	6000239
1884	3845784	1735607			
1885	3815728	1703622	1893	4076142	5075119
1886	3251622	2183313			
1887	3255996	2014120	1894	3888202	1793251
1888	3817623	2923277			
1889	3661723	3006549	1895	2910668	1216885
1890	3233344	1806874			
			1896	2996509	568545
За 10 лѣтъ	34392986	21985046	За 6 лѣтъ	20576792	17276387

Все усиливается развитіе торговли съ Персіей особенно спльно бросается въ глаза, если мы сравнимъ торговые обороты по десятилѣтіямъ; въ періодъ 71—80 г. обороты увеличились сравнительно съ предыдущимъ десятилѣтіемъ почти въ два раза (1,7), а въ 87—90 г. болѣе чѣмъ въ три раза противъ оборотовъ 61—70 годовъ.

*Каботажемъ привезено* къ Астраханскому порту разнаго рода товаровъ 222344188 пуд. на сумму 64253899 руб. количествомъ болѣе 1895 года на 21955723 пуд., стоимостью же болѣе на 6523334 руб. Изъ означеннаго количества приходится: на нефтяные продукты 213924887 п. на сумму 32895189 р. (болѣе 1895 года на 8039609 руб.), на сухіе фрукты 1338977 пудовъ на 2889147 руб. (болѣе 1895 года на 85780 руб.), на рыбные продукты 1618422 пуд. на 3770269 руб., на виноградныя вина 305660 пуд. на 788691 руб., на хлопковъ 1902207 пуд. на 12386990 руб., на хлѣбные продукты 1389992 п. на 1714345 руб., на кожи, шкуры и издѣлія изъ нихъ 435179 пуд. на 5725759 руб., на металлы и издѣлія изъ нихъ 47355 пуд. на 138481 руб.

*Вывезено каботажемъ* изъ Астрахани товаровъ 19155445 пуд. (болѣе 1895 года на 2601922 пуд.) на 39919923 р. (болѣе 1895 года на 2568423 р.) Изъ всего вывоза приходится на главнѣйшіе предметы отпуски: на хлопчатобумажныя, шерстяныя и шелковыя издѣлія 11356656 пуд. на 18069006 р., на разнаго рода хлѣба въ зернѣ и мукѣ 1302865 пуд. на 1108232 руб., на строительный лѣсъ 10046334 пуд. на 3406475 руб., на желѣзо, чугуны, другіе металлы и издѣлія изъ нихъ 2275197 пуд. на 5265491 руб., на бакалейный товаръ 243549 пуд. на 1036519 руб., на галантерейные товары 72945 пуд. на 797321 руб., на пеньковые товары 293035 пуд. на 1487635 р., на стеклянныя и фарфоровыя издѣлія 270859 пуд. на 817849 руб., на сахаръ и сахарный песокъ 118750 пуд. на 634473 руб., на чай 38201 пуд. на 800624 руб.

## Т О Р Г О В Л Я.

Въ отчетномъ году по губерніи было выдано на право торговли и промысловъ всѣхъ свидѣтельствъ и билетовъ годовыхъ и полугодовыхъ 16737, болѣе 1895 года на 746. Изъ общаго числа торговыхъ документовъ приходится на г. Астрахань съ уѣздомъ 10635.

Раскладка дополнительнаго сбора на 1896 годъ произведена по слѣдую-  
щему расчету:

ГОРОДА И УѢЗДЫ	Число торговыхъ предпріятій по документамъ, выданнымъ въ I марта 1896 г.	Предполагаемый общій оборотъ всѣхъ предпріятій по исчисленію суммъ средняго вывода 1896 г.	Предполагаемая общая прибыль всѣхъ предпріятій по исчисленію суммъ средняго вывода 1896 г.	Сумма обложеній въ прямой зависимости отъ числен- ной прибыли	% обложения	Сумма обложения, определен- ная на заседании Губерн- скаго Податнаго Присутствія 24 апрѣля 1896 г.
<b>Гильдейскія предпріятія:</b>						
Г. Астрахань съ уѣдомъ . . . . .	1182	38919500	3265385	48262	1,199	54000
„ Красный-Яръ съ уѣдомъ . . . . .	179	4533500	900970	11526		6500
„ Енотаевскъ съ уѣдомъ . . . . .	157	874500	97055	1222		850
„ Черный-Яръ съ уѣдомъ . . . . .	274	4392500	456800	4637		3700
„ Царевъ съ уѣдомъ и Хан- ская ставка . . . . .	232	3262500	246875	3100		3700
Итого . . . . .	2024	51982500	4967085	68747		68750
<b>Негильдейскія предпріятія:</b>						
Г. Астрахань съ уѣдомъ . . . . .	1432	12335500	1074940	8293	0,724	8200
„ Красный-Яръ съ уѣдомъ . . . . .	189	425050	76590	556		500
„ Енотаевскъ съ уѣдомъ . . . . .	154	250300	34950	281		300
„ Черный-Яръ съ уѣдомъ . . . . .	202	338800	34300	302		450
„ Царевъ съ уѣдомъ и Хан- ская ставка . . . . .	408	617250	66230	555		550
Итого . . . . .	2385	13966900	1287010	9987		10000

Къ участию въ платежѣ дополнительнаго раскладочнаго сбора было привлечено по г. Астрахань: по гильдейскимъ предпріятіямъ 90 лицъ и освобождено отъ платежа по незначительности торговыхъ оборотовъ и при- былей предпріятія и по другимъ причинамъ 10 по негильдейскимъ 281 лицо и освобождено по той-же причинѣ 18; по г. Красному-Яру съ уѣдомъ: по гильдейскимъ предпріятіямъ 12 и освобождено 4; по г. Енотаевску съ уѣдомъ: по гильдейскимъ предпріятіямъ 29 лицъ, освобождено 15; по г. Ца- реву съ уѣдомъ и Ханской ставкой: по гильдейскимъ 41, освобождено 36; по негильдейскимъ 96 лицъ и освобождено 80.

Къ платежу дополнительнаго 5% сбора въ Астраханской губерніи въ 1896 году привлечено 6 учреждений, съ которыхъ получено 7121 руб. 26 коп

Случевъ нарушенія торговаго положенія въ 1896 году обнаружено 686, менше предыдущаго года на 517.

### Я Р М А Р К И:

1896 годъ для ярмарочной торговли болѣе удовлетворителенъ, чѣмъ предыдущій, хотя число городскихъ состоявшихся ярмарокъ увеличилось на одну, сельскихъ уменьшилось на 6, но обороты ярмарокъ были въ общемъ значительнѣе, чѣмъ въ 1895 году. Число несостоявшихся ярмарокъ въ въ отчетномъ году также было весьма значительно: часть ярмарокъ не состоялась вълѣдствіе запрещенія губернскимъ начальствомъ пригона на нихъ скота, вълѣдствіе чего торговцамъ не было расчета везти свои товары на ярмарки, гдѣ торговля скотомъ запрещена, такъ какъ покупателями на нихъ являются крестьяне, которые обыкновенно пріобрѣтаютъ необходимыя для себя вещи на вырученныя отъ продажи скота деньги; часть же не состоялась вълѣдствіе малоизвѣстности нѣкоторыхъ изъ ярмарокъ.

Ярмарокъ съ оборотомъ свыше 300 тысячъ руб. было 9, а именно: весенняя и осенняя при Ахунскомъ хуторѣ въ Киргизской степи; такъ на Ахунскую весеннюю привезено было на 895427 руб., а продано на 519566 р.; на осеннюю привезено на 502571 руб., а продано на 168029 руб.; на ярмарку, состоявшуюся 22 октября въ с. Аксаѣ Черноярскаго уѣзда привезено было товаровъ на 737160 р. и продано на 183800 р. на ярмарку, бывшую 8 ноября въ с. Торговомъ того же уѣзда, привезено было товаровъ на 583930 руб. и продано на 36535 руб.; на ярмарку въ г. Царевѣ, состоявшуюся 24 мая, привезено на 393795 руб. и продано на 129249 руб.; на ярмарку, состоявшуюся 1 мая въ с. Тундутовѣ Черноярскаго уѣзда привезено было товаровъ на 294850 руб. и продано на 100300 руб.; на Успенскую ярмарку, состоявшуюся 15 августа въ с. Крестахъ Черноярскаго уѣзда, привезено было товаровъ на 290000 руб. и продано на 48000 руб.; на ярмарку, состоявшуюся 14 сентября въ Черномъ Яру привезено было на 224898 руб. и продано на 85030 руб., и на состоявшуюся 29 августа ярмарку въ сл. Рахинкѣ Царевского уѣзда привезено на 228170 руб. и продано на 73420 р.; ярмарокъ съ оборотомъ свыше 200000 р. было 7, изъ нихъ 5 въ Черноярскомъ уѣздѣ (11 мая въ с. Завѣтномъ, 8 сентября въ с. Тундутовѣ и с. Завѣтномъ, 31 марта въ с. Ремонтномъ и 9 октября въ с. Киселевѣ) и 2 Царевскомъ уѣздѣ (18 октября въ сл. Капустинномъ-Яру и въ г. Царевѣ 1 марта).

Торговые обороты на бывшихъ въ губерніи ярмаркахъ въ отчетномъ году простирались до 8186309 р., болѣе 1895 г. 502124 р. Привозъ на всѣ ярмарки товаровъ былъ на 6430061 р.,—болѣе 1895 года на 577337 р.,—а продажа на 1756248 р.,—менше прошлаго года на 75213 руб.

Названіе мѣстностей	Въ 1894 году			Въ 1895 г.			Въ 1896 году			
	Число разрѣшен- ныхъ ярмарокъ	Число бивн. ярмарокъ	Приве- зено	Продано	Число бивн. ярмарокъ	Приве- зено	Продано	Число бивн. ярмарокъ	Приве- зено	Продано
<i>Въ городахъ:</i>										
Астрахани . . . . .	1	—	—	—	—	—	—	—	—	—
Красномъ-Яру . . . . .	1	—	—	—	—	—	—	—	—	—
Енотаевскъ . . . . .	3	3	202392	69020	3	101266	44825	3	114472	45625
Черномъ-Яру . . . . .	3	3	484425	196689	3	326540	166831	3	284333	107855
Царевъ . . . . .	5	4	415643	107139	4	544426	186246	5	710578	235038
<b>Итого . . . . .</b>	<b>13</b>	<b>10</b>	<b>1102460</b>	<b>372848</b>	<b>10</b>	<b>972232</b>	<b>397902</b>	<b>11</b>	<b>1109333</b>	<b>388518</b>
<i>Въ уѣздахъ:</i>										
Астраханскомъ . . . . .	2	—	—	—	—	—	—	—	—	—
Красноярскомъ . . . . .	1	—	—	—	—	—	—	—	—	—
Енотаевскомъ . . . . .	31	15	624574	255286	14	921068	270978	10	459086	178384
Черноярскомъ . . . . .	43	20	1443470	699603	25	1685939	557757	23	3326282	766941
Царевскомъ . . . . .	28	24	2032410	722713	27	2273485	604824	21	1535210	428405
<b>Итого . . . . .</b>	<b>105</b>	<b>59</b>	<b>4100454</b>	<b>1677602</b>	<b>66</b>	<b>4880492</b>	<b>1433559</b>	<b>54</b>	<b>5320678</b>	<b>1367730</b>
<b>Всего въ губерніи . . . . .</b>	<b>118</b>	<b>69</b>	<b>5202914</b>	<b>2050450</b>	<b>76</b>	<b>5852724</b>	<b>1831461</b>	<b>65</b>	<b>6430061</b>	<b>1756248</b>
Во Внутрен. Киргиз. Орды . . . . .	4	4	1854475	920567	4	1649325	764730	4	1510333	736498
Въ Калмыцкой стини . . . . .	2	1	42904	24121	—	—	—	—	—	—

Въ общихъ суммахъ привезенныхъ и проданныхъ товаровъ за послѣд-  
нее трехлѣтіе на ярмаркахъ губерніи заключалось скота.

Названіе мѣстностей	РОГАТЫЙ СКОТЪ, ЛОШАДИ, ОВЦЫ И ВЕРБЛЮДЫ					
	Пригнано на сумму			Продано на сумму		
	въ 1894 г.	въ 1895 г.	въ 1896 г.	въ 1894 г.	въ 1895 г.	въ 1896 г.
<i>Въ городахъ:</i>						
Енотаевскъ . . . . .	134058	64228	82449	42768	26225	28819
Черномъ-Яру . . . . .	382520	237175	180708	176645	93280	82300
Царевъ . . . . .	170905	289415	514958	69840	161845	199889
<b>Итого . . . . .</b>	<b>687483</b>	<b>590818</b>	<b>778115</b>	<b>289253</b>	<b>281350</b>	<b>311008</b>

Въ уѣздахъ:						
Енотаевскомъ . . . . .	314565	393248	177915	132976	139118	83940
Черноярскомъ . . . . .	555767	963465	1519838	267621	342704	460005
Царевскомъ . . . . .	798655	1314466	475610	361523	398583	226154
<b>Итого . . . . .</b>	<b>1668987</b>	<b>2671179</b>	<b>2173363</b>	<b>762120</b>	<b>880405</b>	<b>770099</b>
<b>Всего въ губерніи</b>	<b>2356470</b>	<b>3261997</b>	<b>2951478</b>	<b>1051373</b>	<b>1161755</b>	<b>1081107</b>
Въ киргизской Ордѣ .	837543	951172	660290	467433	527869	358758

Таблица эта показываетъ, что количество пригоняемаго на ярмарки Астраханской губерніи разнаго скота составляетъ почти половину, а продаваемого болѣе половины всѣхъ товаровъ, и что такимъ образомъ благосостояніе крестьянъ находится въ большой зависимости отъ сбыта скота, такъ что воспрещеніе ярмарокъ или продажъ на нихъ рогатаго скота должно отзываться тяжело на мѣстномъ населеніи.

## Б А Н К И.

Кредитныхъ учрежденій, производящихъ банковыя операціи, числится въ губерніи — восемь: три городскіихъ банка: царевскій, черноярскій и астраханскій; астраханскія отдѣленія: Государственнаго Банка, Волжско-Камскаго Коммерческаго и Русскаго Торгово-Промышленнаго, Астраханское и Астраханско-Красноярское Общества Взаимнаго Кредита. Обороты банковъ уѣздныхъ городовъ, по сравненію съ городскимъ астраханскимъ, ничтожны. Балансъ ихъ на 1-е января 1897 г. равнялись:

Черноярскаго . . . . .	59.981 р.
Царевскаго . . . . .	36.140 »
и Астраханскаго . . . . .	1.386.727 »

Важнѣйшія операціи кредитныхъ утвержденныхъ г. Астрахани за 1896 г., выражаются въ слѣдующихъ цифрахъ.

	Астрах. Об-ва Взаимнаго Кре- дита.	Астрах.-Красн. Об-ва Взаимн. Кредита.	Астраханскаго Город. Банка.
По учету векселей.			
Выдано . . . . .	2478699	488034	906529
Поступило . . . . .	2551441	507523	758870

По вкладамъ и текущимъ счетамъ.			
Выдано . . . . .	4415365	808816	265338
Поступило . . . . .	4973184	817836	299820

Операцин остальныхъ трехъ банковъ неизвѣстны.

### Ссудо-сберегательные Товарищества.

Главной задачей ссудо-сберегательныхъ товариществъ было созданіе доступнаго и дешеваго кредита, что особенно важно для сельскаго населенія. Но, къ сожалѣнію, приходится по Астраханской губерніи отмѣтить фактъ сокращенія какъ числа ссудо-сберегательныхъ товариществъ, такъ и членовъ послѣднихъ. Въ 1886 году было 9 товариществъ и 1610 членовъ, въ 1892 году — 8 товариществъ и 1040 членовъ и въ 1896 г. 6 товариществъ и 293 члена. Фактически въ 1896 году существовали лишь 4 товарищества, такъ какъ въ остальныхъ двухъ: астраханскомъ и райгородскомъ операцин не производилось. Наконецъ, изъ этихъ 4 товариществъ самое большое по числу членовъ, Выковское заявило, что дѣйствія его, по несостоятельности членовъ, прерваны съ 3 марта 1897 года. Операцин товариществъ видны изъ слѣдующей таблицы:

	Царевскаго уѣзда			
	Выковское	Верхне-Балык-лейское	Владимирское	Николаевское
<b>Число членовъ.</b>				
Къ 1 января 1896 г. состояло . . . . .	124	73	52	92
Въ 1896 г. поступило . . . . .	—	—	2	—
выбыло . . . . .	4	29	8	9
Къ 1 января 1897 г. составляетъ . . . . .	120	44	46	83
<b>Запасный капиталъ.</b>				
Къ 1 января 1897 г. . . . .	1174	3185	154	3060
<b>Вклады.</b>				
Къ 1 января 1897 г. . . . .	2940	2400	3410	4379
<b>Суды.</b>				
Къ 1 января 1897 г. . . . .	—	8095	7395	13699
Выдано въ 1896 г. . . . .	—	26022	32178	34343

<b>Просрочено ссудъ.</b>				
Къ 1 января 1896 г. . . . .	34247	6404	7395	1493
Въ 1896 г. просрочено . . . . .	—	5948	—	20222
уплачено. . . . .	2968	6409	365	20222
взыскано. . . . .	—	—	2714	400
Къ 1 января 1897 г. . . . .	31278	8918	495	1893
<b>З а й м ы.</b>				
Къ 1 января 1897 г. . . . .	17330	—	1640	—
<b>Расходы по управленію.</b>				
Въ 1896 г. . . . .	471	589	768	550
Прибыль или убытокъ въ 1896 г. . . . .	+ 198	+ 31	+ 279	+ 567
<b>КАССА (наличными, % бумагами и текущіе счета).</b>				
Къ 1 января 1897 г. . . . .	1117	9361	2483	2913
<b>БАЛАНСЪ на 1 января 1897 г. . . . .</b>	<b>32452</b>	<b>36527</b>	<b>10358</b>	<b>38140</b>
<b>Паевыхъ взносов.</b>				
Къ 1 января 1897 г. . . . .	10810	4207	4379	8300

Товарищества по займамъ платятъ: Царевскія отъ 5 до 8%, а по вкладамъ отъ 4 до 8%. По ссудамъ вездѣ взималось 12%.

### Вспомогательныя кассы при Волостныхъ Правленіяхъ.

В Астраханской губерніи имѣются вспомогательныя кассы при Волостныхъ Правленіяхъ: одна въ Черноярскомъ уѣздѣ, три въ Енотаевскомъ и семнадцать въ Царевскомъ уѣздѣ. Обороты всѣхъ кассъ выражаются въ слѣдующихъ цифрахъ: къ 1 января 1896 г. состояло въ кассахъ въ ссудѣ 101777 руб., наличными 28081 руб., въ теченіе года поступило: вкладовъ 1021 руб., въ возвратъ ссудъ—27431 руб. и %—5130 руб., въ тоже время выдано вкладовъ—9330 руб., ссудъ—17314 руб. и % на вклады—1454 р. Къ 1 января 1897 года состояло въ кассахъ: въ ссудѣ 91658 руб. и наличными—35764 руб. Всѣхъ заемщиковъ состояло—4087 человекъ.

### Подати и повинности.

Съ городского, сельскаго и кочеваго населенія губерніи въ 1896 году слѣдовало, какъ показываетъ нижеприводимая таблица, всего 1549988 руб. 81 коп. недоимокъ и оклада оброчной подати, поземельнаго налога, выкупныхъ платежей, земскихъ сборовъ, налога съ недвижимыхъ имуществъ, квартирнаго и сборовъ съ кочевыхъ инородцевъ; поступило 1259264 руб. 93 коп. и осталось въ недоимкѣ къ 1 января 1897 года 290723 руб. 88 коп.



	За всѣми измѣненіями слѣдовало къ поступленію						Осталось къ 1-му января 1897 года	
	Недоимокъ		Оклада		Всего		РУБ.	К.
	РУБ.	К.	РУБ.	К.	РУБ.	К.		
<b>Города:</b>								
Астрахань . . . . .	1653	87	338379	14	340033	1	2095	8
Красный-Яръ . . . . .	365	93	3379	93	3745	86	257	98
Енотаевскъ , . . . .	50	83	1272	99	1323	82	21	19
Черный-Яръ . . . . .	54	8	1569	6	1623	14	6	19
Царевъ . , , . . . .	163	8	1227	91	1390	99	43	10
<b>Уѣзды:</b>								
Астраханскій . . . . .	9351	62	90112	36	99463	98	12426	15
Красноярскій . . . . .	245	82	42328	42	42574	24	674	95
Енотаевскій , . . . .	1091	46	57495	58	58587	4	1415	44
Черноярскій . . . . .	153	15	161661	26	161814	41	25	80
Царевскій , . . . . .	8891	92	302117	16	311009	8	3234	81
Киргизская Орда . . . . .	17827	15	170199	94	198027	9	23556	90
Калмыцкая степь , . . . .	158373	99	172022	16	330396	15	246966	29
<b>Итого . . . . .</b>	<b>208222</b>	<b>90</b>	<b>1341765</b>	<b>91</b>	<b>1549988</b>	<b>81</b>	<b>290723</b>	<b>88</b>

Большая часть недоимки—въ суммѣ 270523 руб. 19 коп.—падаетъ на кочевое населеніе губерніи—киргизовъ и калмыковъ.

Менѣе усѣбное сравнительно съ 1895 г. поступленіе податей и повинностей объявляется бѣдствіями суровой зимы 1895—96 гг., вызвавшими падежь скота въ калмыцкой степи и вообще отразившимися на состояніи скотоводства сельскаго населенія всей губерніи.

### Городскіе доходы и расходы.

Движеніе доходовъ и расходовъ по городамъ губерніи въ 1896 г. представляется въ слѣдующемъ видѣ:

	Остатокъ прошлыхъ лѣтъ		Дѣйствительный доходъ за 1896 годъ		Дѣйствительный расходъ за 1896 годъ		Остат. (+) или пере-держка (-) противъ дохода		Остатокъ наличныхъ суммъ	
	РУБ.	К.	РУБ.	К.	РУБ.	К.	РУБ.	К.	РУБ.	К.
Астрахань . . . . .	126837	44	720081	90	770300	94	-50219	4	76628	40
Красный-Яръ . . . . .	5558	68	22125	49	20523	7	+ 1602	42	7161	10
Енотаевскъ . . . . .	3382	56	12344	99	15468	62	- 3123	63	258	93
Черный-Яръ . . . . .	—	8	17328	75	15308	50	+ 1930	25	1930	33
Царевъ . . . . .	133	28	13825	—	13549	32	+ 275	68	408	96
<b>Итого . . . . .</b>	<b>135922</b>	<b>4</b>	<b>785616</b>	<b>13</b>	<b>885150</b>	<b>45</b>	<b>-49534</b>	<b>32</b>	<b>86387</b>	<b>72</b>

Количество запасныхъ капиталовъ было слѣдующее въ городахъ:

Астрахани . . . . .	19204 р. 51 к.
Красномъ-Яру . . . . .	44536 « 30 »
Енотаевскій . . . . .	22296 » 80 »
Царевъ (показанъ въ остаткѣ) . . . . .	408 » 96 »
Всего . . . . .	86446 р. 57 к.

Долгъ имѣется на городѣ Астрахани въ суммѣ 120551 руб.

Капиталовъ, имѣющихъ специальное назначеніе на содержаніе благотворительныхъ учреждений, было въ г. Астрахани 650567 руб. 13 коп., болѣе 1895 года на 44206 руб. 35 коп.

Главнѣйшія поступления и расходы въ городахъ были (въ рубляхъ):

	Астра- хань	Красный Яръ	Енота- евскъ	Черный- Яръ	Царевъ
<b>Поступленія:</b>					
Съ аукціонныхъ продажъ дви- жимыхъ имуществъ . . . . .	251	—	—	690	—
Съ городскихъ недвижим. иму- ществъ и оброчныхъ статей	416120	12680	8033	12052	6857
Одѣлочнаго сбора съ недвижи- мыхъ имуществъ . . . . .	97490	1733	485	1377	759
Съ трактирныхъ заведеній, по- стояныхъ дворовъ и съѣст- ныхъ лавокъ . . . . .	48246	1067	799	686	753
Съ документовъ на право тор- говли и промышленности . . . . .	40929	2043	1273	1672	1207
За клейменіе вѣсовъ и мѣръ . . . . .	—	—	15	—	—
Съ лошадей и экипажей . . . . .	11438	—	—	—	—
За засвидѣтельствованіе про- тестовъ и другихъ актовъ . . . . .	8161	118	126	135	37
Съ извознаго и перевознаго про- мысловъ . . . . .	16382	317	—	—	—
Прочихъ мелочныхъ и случай- ныхъ поступленій . . . . .	15531	293	791	27	832
<b>Итого обывовенн. доходовъ</b>	<b>654548</b>	<b>18251</b>	<b>11523</b>	<b>16639</b>	<b>10445</b>
Недоимокъ . . . . .	26285	1832	822	—	1188
Пособія отъ казны . . . . .	—	21	—	—	1110
Съ городскихъ капиталовъ . . . . .	1736	1809	—	—	—
Прибылей отъ городск. банковъ . . . . .	11223	—	—	577	1082
Изъ другихъ источниковъ . . . . .	26290	212	—	23	—
<b>Итого доходовъ чрезвычайн.,</b>	<b>65534</b>	<b>3874</b>	<b>822</b>	<b>600</b>	<b>3380</b>
<b>Всего . . . . .</b>	<b>720082</b>	<b>22125</b>	<b>12345</b>	<b>17239</b>	<b>13825</b>

Расходы:	Астрахань	Красный Яръ	Екста- евскъ	Черный Яръ	Царевъ
На содержаніе городского об- щественнаго управленія . . .	72891	5325	2703	2393	2609
На содержаніе зданій . . . .	5530	23	751	2404	358
Уплата суммъ по городскимъ займамъ . . . . .	28678	—	—	—	—
На содержаніе чиновъ город- ской и рѣчной полиціи и по- лицейскихъ служителей . . .	87545	1820	1289	2330	2177
На содержаніе пожарной ко- манды и обоза . . . . .	51087	2474	не	1373	1435
На содержаніе учебныхъ заве- деній . . . . .	91257	3972	д о с т а в л е н о .	1355	1978
На содержаніе благотворитель- ныхъ и общественныхъ за- веденій . . . . .	95005	594	н е	238	—
На отопленіе и освѣщеніе тю- ремнаго замка . . . . .	6086	—	д о с т а в л е н н ы й	74	613
Пособіе казизъ . . . . .	3451	2340	н е	49	645
На расходы по строительной части . . . . .	109396	847	д о с т а в л е н н ы й	—	—
На отиравленіе воинскаго по- стоя и другихъ воинскихъ потребностей . . . . .	9258	156	н е	675	1833
На содержаніе врачебнаго пер- сонала . . . . .	32517	635	д о с т а в л е н н ы й	1121	714
На выдачу пенсій . . . . .	2724	372	н е	—	40
На содержаніе и устройство мостовыхъ . . . . .	54566	—	д о с т а в л е н н ы й	—	—
На освѣщеніе улицъ . . . . .	21051	394	н е	—	25
Прочіе расходы . . . . .	99258	1571	д о с т а в л е н н ы й	3297	1122
Итого . . . . .	770300	20523		15309	13549

### Акцизные сборы.

Винокуреннаго производства въ Астраханской губерніи, по прежнему, не существуетъ, и все нитейное дѣло здѣсь ограничивается переработкою и продажей спирта и вина, привозимыхъ изъ другихъ губерній.

Заводовъ для выдѣлки издѣлій изъ вина и спирта, оплаченныхъ акцизомъ, въ 1896 году состояло 2, пивоваренныхъ заводовъ 3 и дрожжевыхъ заведеній безъ винокуренія было 4, при чемъ съ 1 июля 1896 года одно заведеніе закрылось. Акциза въ 1896 г. поступило 1709966 руб., въ томъ числѣ съ вина и спирта—1582316 руб. съ пивоваренія—112185 руб., дополнительнаго акциза съ водокъ—4131 руб. и съ дрожжей—11334 руб.

Кромѣ того въ отчетномъ году поступило патентнаго сбора съ водочныхъ и пивоваренныхъ заводовъ, дрожжевыхъ заведеній, оптовыхъ складовъ и питейныхъ заведеній 164457 руб. 25 коп., болѣе 1895 г. на 2923 р. 25 к. и штрафа за нарушеніе правилъ питейнаго устава 2595 руб. 63 коп.

Оптовая торговля вина сосредоточивалась въ отчетномъ году, вмѣсто прежнихъ 51, въ 45 складахъ. Изъ того числа 31 складъ съ впомгъ, оплаченнымъ акцизомъ, и 14 съ разсроченнымъ платежемъ акциза. Оптовая продажа пива производилась изъ 11 складовъ.

Въ склады поступило вина и спирта изъ другихъ губерній 20880936<sup>о</sup>, по сравненію съ 1895 г., менѣе на 558763<sup>о</sup>. Израсходовано спирта на мѣстное потребленіе около 17500000<sup>о</sup> и вывезено въ другія губерніи 923922<sup>о</sup>, болѣе 1895 года на 396158<sup>о</sup>.

Въ 1896 году состояло разнаго рода заведеній 867, а именно: ренсковыхъ погребовъ 151, погребовъ русскихъ виноградныхъ винъ 36, трактирныхъ заведеній 286, буфетовъ 30, пивныхъ лавокъ 98, питейныхъ домовъ 6, ведерныхъ лавокъ 12, винныхъ лавокъ 228 и временныхъ выставокъ кружковыхъ напитковъ 20.

*Табачная промышленность* въ Астраханской губерніи ограничивается исключительно торговлею обандероленными табачными издѣліями, привозимыми изъ другихъ мѣстностей, такъ какъ въ губерніи нѣтъ ни фабрикъ, ни складовъ. Доходъ казны по табачному дѣлу въ губерніи въ отчетномъ году состоялъ исключительно въ сборѣ за патенты и марки на право продажи табаку въ табачныхъ и питейныхъ заведеніяхъ, каковаго сбора поступило 25222 руб.

### Отбываніе воинской повинности.

*Воинская повинность* отбывалась въ губерніи съ 14 октября по 6 ноября 1896 года (XXIII призывъ по уставу 1 января 1874 года)

Вынучію жеребья подлежало всего 5434 человекъ, болѣе 1895 года на 80. Число это по уѣздамъ распределяется такъ: по Астраханскому—1325, Красноярскому—425, Енотаевскому—644, Черноярскому—999 и Царевскому—2041. Имѣвшихъ право на льготу по семейному положенію было: 1-го разряда—1079, 2-го—1006 и 3-го—371, всего 2456, болѣе 1895 года на 66.

По разверсткѣ было назначено съ губерніи въ поступленію въ войска 1404, болѣе 1895 г. на 58.

Въ это число принято 1388 человекъ: по Астраханскому—298, Красноярскому—106, Енотаевскому—191, Черноярскому—284 и Царевскому—509.

Въ общемъ числѣ принятыхъ новобранцевъ въ 1896 году, сравнительно съ 1895 г., заключалось:

А. По сословіямъ:	Въ 1895 году.		Въ 1896 году.	
	Число.	% отноше- ніе.	Число.	% отноше- ніе.
Лицъ, внесенныхъ въ ревизскія сказки, а равно приписанныхъ къ обществамъ послѣ ревизіи . . . . .	1317	99,3	1376	99,1
Лицъ, изъятыхъ отъ внесенія въ X народную перепись, а также вышедшихъ послѣ ревизіи изъ податнаго состоянія . . . . .	9	0,7	12	0,9
Итого . . . . .	1326	100,0	1388	100,0

### Б. По происхожденію:

Русскихъ, малороссянъ и бѣлоруссовъ . . . . .	1222	92,2	1260	90,8
Татарь . . . . .	96	7,2	116	8,4
Армянъ . . . . .	5	0,4	3	0,2
Евреевъ . . . . .	3	0,2	9	0,6
Итого . . . . .	1326	100,0	1388	100,0

### В. По вѣроисповѣданію:

Православныхъ и единовѣрцевъ . . . . .	1196	90,2	1225	89,0
Раскольниковъ . . . . .	31	2,4	38	2,9
Магометанъ . . . . .	96	7,2	116	8,4
Мопсеева закона . . . . .	3	0,2	9	0,7
Итого . . . . .	1326	100,0	1388	100,0

### Г. По правамъ на льготу по семейному положенію:

Неимѣющихъ права на льготу . . . . .	1317	99,3	1358	97,9
Льготныхъ 1-го разряда . . . . .	1	0,1	1	0,1
„ 2-го „ . . . . .	1	0,1	10	0,7
„ 3-го „ . . . . .	7	0,5	19	1,3
Итого . . . . .	1326	100,0	1388	100,0

### Д. По образованію:

а) Имѣющихъ права на сокращ. сроки службъ: окончившихъ курсъ учебныхъ заведеній 3-го разряда . . . . .	27	2,0	16	1,1
окончившихъ курсъ въ начальныхъ начальныхъ народныхъ училищахъ . . . . .	30	2,3	68	5,0
б) Неимѣющихъ права на сокращенные сроки службъ:				
умѣющихъ читать и писать, или только читать . . . . .	463	34,9	515	37,0
неграмотныхъ . . . . .	806	60,8	789	56,9
Итого . . . . .	1326	100,0	1388	100,0

## Е. По семейному положенію:

Холостыхъ и вдовыхъ . . . . .	670	50,5	721	51,9
Женатыхъ . . . . .	656	49,5	667	48,1
Итого . . . . .	1326	100,0	1388	100,0

## Ж. По способности къ службѣ:

Строевой . . . . .	1306	98,5	1372	99,0
Нестроевой . . . . .	20	1,5	16	1,0
Итого . . . . .	1326	100,0	1388	100,0

## З. По росту:

2 арш. 2 <sup>1</sup> / <sub>2</sub> верш. . . . .	14	1,1	4	0,3
» » 3 » . . . . .	58	4,4	47	3,3
» » 4 » . . . . .	199	15,0	179	12,8
» » 5 » . . . . .	332	25,0	376	27,1
» » 6 » . . . . .	378	28,5	397	28,7
» » 7 » . . . . .	238	17,9	257	18,6
» » 8 » . . . . .	85	6,4	99	7,1
» » болѣе 8-ми верш. . . . .	22	1,7	29	2,1
Итого . . . . .	1326	100,0	1388	100,0

Изъ числа лицъ, подлежащихъ отбытію воинской повинности, при осмотрѣ и приѣмѣ: а) освобождено отъ службы въ войскахъ по неспособности 121, б) назначена отсрочка по невозможности 683 и в) отправлено въ лѣчебныя заведенія на испытаніе 74 (менѣе на 44). Не явилось къ призыву 52 (менѣе на 4).

## Почта и телеграфъ.

Перевозка корреспонденціи производится по Астраханской губерніи тремя способами, а именно: а) по линіи Баскунчавской желѣзной дороги съ 1-го апрѣля по 1-е ноября въ особыхъ вагонахъ; б) сухопутно по грунтовымъ почтовымъ дорогамъ—на почтовыхъ лошадяхъ и по проселочнымъ дорогамъ на обывательскихъ лошадяхъ; в) въ навигаціонное время по рѣкѣ Волгѣ на пароходахъ общества «Самолетъ», по Каспійскому-же морю на пароходахъ общества «Кавказъ и Меркурій». Протяженіе путей слѣдованія сухопутныхъ почтъ въ предѣлахъ Астраханской губерніи было въ 1896 г. слѣдующее: а) по линіямъ желѣзныхъ дорогъ—51 верста, б) по грунтовымъ почтовымъ дорогамъ—581 вер. и в) по проселочнымъ дорогамъ—520 вер.

Почтовые конныя станціи, расположенныя по тракту отъ г. Астрахани до ст. Поповицкой; отъ г. Чернаго-Яра до г. Царева и отъ Владиміровской слободы до Рынъ-Несковъ (Ханская Ставка) содержатся по системѣ вольныхъ почтъ. Всѣхъ почтовыхъ станціи по губерніи 25. На нихъ количество писарей, ямщиковъ и лошадей, какъ содержимыхъ по системѣ вольныхъ почтъ,

не опредѣлено. Со всѣхъ почтовыхъ станцій въ отчетномъ году вышло въ гонъ лошадей: подъ почты и вѣстафеты 21217, подъ проезжающихъ по казенной и частной надобности 32810.

Всѣхъ почтовыхъ и телеграфныхъ учреждений въ губерніи къ 1-му января 1897 года состояло 34, въ томъ числѣ: почтово-телеграфныхъ конторъ—7, почтово-телеграфныхъ отдѣленій—16, телеграфныхъ конторъ—1, телеграфныхъ отдѣленій—1, почтовыхъ отдѣленій—9.

Движеніе денежной корреспонденціи выразилось за отчетный годъ въ слѣдующихъ цифрахъ:

	Денежныхъ и цѣнныхъ накетовъ и посылокъ.	
	Число отправокъ.	Сумма.
Отправлено въ Имперію . . . . .	156149	22359518 р.
Получено изъ Имперіи . . . . .	73570	24467575 „
Отправлено за границу . . . . .	927	— „
Получено изъ за границы . . . . .	237	— „

Въ Астраханской губерніи 7 правительственныхъ телеграфныхъ линий протяженіемъ 1567¼ версты, проводовъ же на этихъ линияхъ 2476 вер. По всѣмъ линиямъ передано денешъ входящихъ 165291, исходящихъ 166127 и переходящихъ 285487. Разныхъ почтовыхъ сборовъ поступило по Астраханской губерніи 316526 руб. и израсходовано 118425 руб.

Число телефонныхъ абонентовъ въ 1896 г. было 351, протяженіе телефонныхъ линий 99 вер. 82 саж.; телефонныхъ же проводовъ 716 вер. 496 саж.

## Преступленія и проступки.

Въ 1896 г. Астраханскимъ Окружнымъ Судомъ разсмотрѣно было 177 преступленій, по которымъ осуждено 128 муж. и 14 жен. По родамъ преступленій первое мѣсто, какъ и прежде занимаютъ преступленія и проступки противъ собственности частныхъ лицъ, которыхъ было 49% всего числа; затѣмъ слѣдуютъ преступленія противъ жизни, здравія, свободы и чести частныхъ лицъ 14%, противъ общественного устройства и благочинія 11%, противъ порядка управленія 12%, по службѣ государственной и общественной 5% и пр. Изъ общаго числа осужденныхъ 57% осуждено за преступленія противъ собственности частныхъ лицъ. Число осужденныхъ женщинъ составляетъ 10% всего числа осужденныхъ. Изъ отдѣльныхъ преступленій, какъ по числу, такъ и по количеству осужденныхъ занимаютъ выдающееся положеніе кражи, на долю которыхъ приходится 59 преступленій съ 65 осужденными (60 муж. и 5 жен.). Второе мѣсто занимаютъ грабежи, каковыхъ было 18 случаевъ, причѣмъ осуждено 21 муж. и 2 жен., третье мѣсто принадлежитъ преступленіямъ смертоубійства и нанесенія увѣчья, ранъ и другихъ поврежденій здоровья, каковыхъ было 26 случаевъ съ 11 осужденными. Далѣе слѣдуютъ преступленія и проступки по 276—288 ст. улож.

Мировыми Судьями Астраханскаго Городскаго Округа въ 1896 г. было разрѣшено 5394 уголовныхъ дѣла, по которымъ осуждено 2810 человекъ—2208 мужч. и 602 женщ., оправдано и освобождено отъ суда и наказанія 3126 человекъ—2325 муж. и 801 жен. Уѣздными членами и Городскими Судьями Астраханскаго Окружнаго Суда въ 1896 году было окончено 713 дѣлъ, изъ нихъ рѣшено по существу 430 дѣлъ, прекращено 250 и передано въ другія установленія для дополнительнаго производства 33 дѣла; изъ общаго числа подсудимыхъ по этимъ дѣламъ 756 человекъ об. пола, было обвинено 310 чел.—260 муж. и 50 жен. оправдано и освобождено отъ суда 446 человекъ—413 муж. и 33 жен. Число осужденныхъ женщинъ составляетъ 21%о всѣхъ осужденныхъ Мировыми Городскими Судьями и уѣздн. членами.

Въ отчетномъ году было выслано въ Сибирь: по случаю непринятія обществами въ свою среду по отбытіи наказанія 8; изъ нихъ: одинъ мѣщанинъ г. Астрахани и 2 крестьянина Царевскаго уѣзда, и по приговору общества Енотаевскаго уѣзда административнымъ порядкомъ, за порочное поведеніе одинъ человекъ. Нижегородскихъ 4 человекъ. Въ теченіе 1896 года число задержанныхъ полиціей и высланныхъ на родину за безписьменность и за нищенство было:

	Вродягъ и бѣглыхъ	ВЫСЛАН О		
		Муж.	Жен.	Итого
Въ г. Астрахани . . . . .	2	342	79	421
» Астраханскомъ уѣздѣ . . . . .	—	5	—	5
» г. Красномъ-Яру съ уѣздомъ . . . . .	—	19	—	19
» » Енотаевскѣ » » . . . . .	1	25	—	25
» » Черномъ-Яру » » . . . . .	—	9	2	11
» » Царевѣ » » . . . . .	4	24	2	26

### Расколь и сектанство.

Въ губерніи въ 1896 году считалось по свѣдѣніямъ Духовной Консисторіи раскольниковъ 4909 душъ и сектантовъ 8326, всего 13235 чел. обоюго пола, менѣе 1895 г. на 343 чел., а по полицейскимъ свѣдѣніямъ 14673 обоюго пола.

Наиболѣе распространены секты молоканъ и духоборцевъ—4816 человек. об. пола, поморцевъ—3913, субботниковъ—3092. Раскольники разныхъ сектъ по городамъ и уѣздамъ распредѣляется такъ:



	Пріемлѣ- нныя свя- щенство		БЕЗПОПОВЦ. СЕКТЪ				Молоканъ, духоборцевъ и кноповор- цевъ		Субботни- ковъ иудей- ствующихъ		Сектоновъ, и хлыстовъ, паллуготовъ		Всего
			Пріемл. бракъ и волянц. за Царя		Помор- ской								
	М.	Ж.	М.	Ж.	М.	Ж.	М.	Ж.	М.	Ж.	М.	Ж.	
Въ г. Астрахани . . . . .	219	251	23	24	108	115	10	14	—	—	—	—	764
— Астраханск. уѣздъ . . . . .	17	26	5	7	1108	1205	1	—	1	—	208	210	2846
— г. Красномъ-Яру . . . . .	—	—	—	—	—	—	—	—	—	—	—	—	—
— Красноярск. уѣздъ . . . . .	—	—	—	—	162	164	—	—	—	—	—	—	326
— г. Енотаевскъ . . . . .	—	—	—	—	—	—	—	—	—	—	—	—	—
— Енотаевск. уѣздъ . . . . .	18	11	4	9	6	6	26	22	—	—	—	—	102
— г. Черномъ-Яру . . . . .	—	—	—	—	2	3	—	—	1	1	—	—	7
— Черноярск. уѣздъ . . . . .	33	32	—	—	361	363	81	92	197	201	—	—	1360
— г. Царевъ . . . . .	—	—	—	—	—	—	2	3	150	140	—	—	295
— Царевскомъ уѣздъ . . . . .	131	153	17	18	107	141	2243	2322	1164	1237	—	—	7536
Итого . . . . .	418	473	49	53	1914	1997	2363	2453	1513	1579	208	210	13235

## П о ж а р ы .

Всѣхъ пожарныхъ случаевъ въ Астраханской губерніи въ 1896 году было 242. Убытокъ отъ пожаровъ исчисленъ въ 130722 р., менше 1895 г. на 17491 р. Изъ общаго числа пожарныхъ случаевъ приходится на города 67 и на уѣзды 175 (болѣе предшествовавшаго года на 42). Количество истребленнаго имущества въ городахъ было на 27786 руб. (менше 1895 года на 29737 руб.), а въ уѣздахъ на 102936 руб. (болѣе на 12246 руб.). Въ г. Астрахани было 55 пожаровъ, истребившихъ имущества на 26443 руб. Сравнительно съ предыдущимъ десятилѣтіемъ, въ отчетномъ году, какъ видно изъ нижеслѣдующей таблицы, число пожаровъ въ губерніи увеличилось на 77 случаевъ, а число поторѣвшихъ домовъ уменьшилось на 126; но суммъ убытковъ отчетный годъ можетъ считаться благопріятнымъ сравнительно съ предшествовавшимъ.

Г о д ы	Ч И С Л О		Сумма убытковъ въ рубляхъ
	Пожаровъ	Сгорѣвш. строений	
1886 . . . . .	104	147	57902
1887 . . . . .	146	231	223847
1888 . . . . .	144	506	219391
1889 . . . . .	146	204	795787
1890 . . . . .	175	347	499778
1891 . . . . .	235	284	354716
1892 . . . . .	150	361	403916

1893 . . . . .	183	172	115252
1894 . . . . .	171	139	190017
1895 . . . . .	200	192	148213
За 10 лѣтъ . . . . .	1654	2583	3008819
Среднее число въ годъ . . . . .	165	258	300081
Въ 1896 году . . . . .	242	129	130722
Болѣе или менѣе 1895 года . . . . .	+ 42	- 63	- 17491
» » » среднего числа . . . . .	+ 77	- 129	- 169359

Распределение причинъ пожаровъ по городамъ и уѣздамъ въ отчетномъ году, какъ показывается приводимая ниже таблица, было слѣдующее:

ВЪ ГОРОДАХЪ						ВЪ УѢЗДАХЪ						ВЪ ГУБЕРНІИ					
Отъ молніи	Дурное устройство трубъ и печей	Неосторожность	Поджоги	Другія причины	Итого	Отъ молніи	Дурное устройство трубъ и печей	Неосторожность	Поджоги	Другія причины	Итого	Отъ молніи	Дурное устройство трубъ и печей	Неосторожность	Поджоги	Другія причины	Итого
-	19	39	-	9	67	3	41	73	10	48	175	3	60	112	10	57	242

Наиболѣе значительные пожары по количеству понесенныхъ убытковъ, случившіеся въ Астраханской губерніи, были: отъ пожара, происшедшаго 13 января въ с. Старицкомъ, Черноярскаго уѣзда, сгорѣла деревянная церковь, убытку причинено на 30000 руб. и 21 марта въ томъ же уѣздѣ въ с. Элиста сгорѣла церковь, убытку причинено на 25000 руб., въ общемъ же пожары за отчетный годъ въ Астраханской губерніи по величинѣ причиненныхъ убытковъ были незначительны.

Въ Астраханскомъ Обществѣ взаимнаго страхованія къ 1 января 1896 года состояло на страхѣ 856 имуществъ недвижимыхъ, застрахованныхъ въ 7670978 руб. и движимыхъ 15 на сумму 80150 р., въ 1896 году поступило 128 имуществъ, застрахованныхъ въ 646561 р. и вышло 42 въ 189555 р. Затѣмъ къ 1 января 1897 года осталось движимыхъ имуществъ 17 и недвижимыхъ 958, застрахованныхъ въ 8200737 р., городскихъ зданій застраховано на 1217595 р. Въ общей суммѣ застрахованныхъ имуществъ было: строеній каменныхъ на 5688601 р., смѣшанныхъ на 761580 р., деревянныхъ на 1663005 руб. Въ отчетномъ году обществомъ понесено убытковъ отъ 12 пожарныхъ случаевъ на 1055 р. Всѣ расходы общества въ 1896 году простирался на сумму 11899 р. Запасный капиталъ увеличился до 203985 р. На случай чрезвычайныхъ убытковъ городская дума, по опредѣленію 17 марта 1887 года, гарантируетъ выдачу вознагражденія въ суммѣ 100 тыс. р.

По положенію о взаимномъ губернскомъ страхованіи сельскихъ строеній, въ 1896 году застраховано по нормальной оцѣнкѣ строеній каменныхъ 19, деревянныхъ 24014, бань, кузницъ и овиновъ 561, ниже нормальной—каменныхъ 6, деревянныхъ 3123, по особой оцѣнкѣ каменныхъ 319, деревянныхъ 38004, бань, кузницъ и овиновъ 2509—всего 68555 (болѣе 1895 года на 731) въ суммѣ 7523830 р. Въ 1896 году слѣдовало взыскать: недоимокъ страховыхъ платежей 9821 р. 76 к., оклада 49342 руб. 95 к. Осталось въ недоимкѣ 343 р. 65 коп. Поступило оклада 1896 года 61062 руб., другихъ поступлений 27982 р.

Къ 1 января 1897 года состояло страхового капитала 702601 руб. Въ теченіи отчетнаго года поступило 89044 р., израсходовано на выдачу страховыхъ вознагражденій 5548 р., на содержаніе страхового управленія съ вознагражденіемъ волостныхъ писарей 4000 р. и на другіе расходы 72 р., всего 9620 р. Затѣмъ въ 1 января 1897 года состоитъ на лицо 782025 р.

## НАРОДНОЕ ЗДРАВІЕ.

### В Р А Ч И.

Въ 1896 году въ Астраханской губерніи было 75 врачей, въ томъ числѣ 2 женщины; изъ нихъ 32 состояли на государственной службѣ, по Министерству Внутреннихъ Дѣлъ, 7 по военному вѣдомству, 21 по другимъ вѣдомствамъ и 15 имѣли частную практику. По мѣсту нахождения врачи распредѣлялись слѣдующимъ образомъ: въ г. Астрахани 43, изъ нихъ больничныхъ 10 и санитарныхъ 5; въ уѣздныхъ городахъ 10, селеніяхъ 10, Киргизской Орды 2 и Калмыцкой степи 3. Въ губерніи 10 сельско-врачебныхъ участковъ. Содержаніе сельско-врачебной части въ губерніи производится на счетъ губернскаго земскаго сбора и всего истрчено за отчетный годъ 56980 р. 42 к. За невключеніемъ г. Астрахани, всѣ остальные городскія общественныя управленія ассигнуютъ весьма незначительныя средства на содержаніе врачебной части. Для удовлетворенія врачебно-санитарныхъ потребностей на рыбныхъ промыслахъ и ватагахъ при астраханскомъ рыбномъ управленіи вмѣются 2 врача. На двухъ большихъ промыслахъ больницами и амбулаторіями завѣдывали 2 врача по частному договору.

### А П Т Е К И.

Въ 1896 году въ предѣлахъ губерніи было 10 нормальныхъ аптекъ, 10 сельскихъ, 1 филиальное отдѣленіе, 9 аптекарскихъ магазиновъ и 3 больничныя аптеки. По мѣстностямъ губерніи аптеки распредѣлялись слѣдующимъ образомъ: въ г. Астрахани 5 вольныхъ нормальныхъ аптекъ, 3 больничныхъ (военнаго лазарета, губернской больницы Приваза и городской Александро-Маринской больницы) и 8 аптекарскихъ магазиновъ; въ уѣздныхъ городахъ: Красномъ-Яру, Черномъ-Яру и Царевѣ по одной нормальной аптекѣ, въ уѣздахъ: въ Астраханскомъ 1 филиальное отдѣленіе, Еногаевскомъ—3 сельскія аптеки, въ Черноярскомъ—1 сельская аптека и Царевскомъ—2 нормальныя и 6 сельскихъ и одинъ аптекарскій магазинъ. Помимо выше-

названныхъ аптечныхъ заведеній пмѣлись еще небольшія аптеки при больницахъ и пріемныхъ покояхъ въ улусахъ Калмыцкой степи, въ Ханской ставкѣ и пос. Казанкѣ Киргизской степи, на Баскунчакскомъ соляномъ промыслѣ, на нѣкоторыхъ рыболовныхъ промыслахъ, а также у сельскихъ врачей и фельдшеровъ, ежегодно получающихъ небольшой запасъ медикаментовъ, нужныхъ для оказанія первоначальной медицинской помощи.

### О С Н О П Р И В И В А Н І Е.

Для предохранительнаго оснопрививанія въ губерніи употреблялся детритъ, добывавшійся въ телятникахъ, устроенномъ при Астраханской городской соединенной больницѣ, находящемся подъ наблюдениемъ врача и отвѣчающемъ современнымъ требованіямъ медицины. Кроме того нѣкоторыми врачами употреблялся детритъ изъ частныхъ телятниковъ врачей Беклемешева и др. Оснопрививаніе производили врачъ, повивальныя бабки, фельдшера и особыя оснопрививатели, нанимаемые городскими и сельскими обществами. Въ отчетномъ году, по губерніи, считая въ томъ числѣ Киргизскую степь, оспа была привита 29182 лицамъ.

### Э П И Д Е М І И.

Всѣхъ больныхъ вообще обращавшихся къ врачебной помощи и зарегистрированныхъ въ теченіе отчетнаго года, было 120751. Преобладающими формами заболѣванія въ послѣдовательномъ порядкѣ являются слѣдующія: перемежающаяся лихорадка 29692 случ., желудочно-кишечный катаръ 6503 случ., расстройство пищеварительныхъ органовъ 8579 случ., такимъ образомъ изъ общаго числа наблюдавшихся случаевъ болѣе  $\frac{1}{2}$  относится къ перечисленнымъ заболѣваніямъ.

Изъ заразныхъ болѣзней наиболѣе выдающимися были слѣдующія: *дифтеритъ* 817 случаевъ, наибольшее заболѣваніе было въ г. Астрахани 315 случ., затѣмъ въ Царевскомъ уѣздѣ 214 случ. и Черноярскомъ уѣздѣ 180 случ. умерло 209 человекъ; *гриппъ* 2808 случ., преимущественно въ г. Астрахани, умерло 86 чел.; *натуральная оспа* 1820 случ., изъ этого числа въ г. Астрахани 156 случ., Царевскомъ уѣздѣ 1556 случ. умерло 309 человек.; *корь* 955 случаевъ; умерло 109 человекъ; *кровавый поносъ* 699 случ., большая часть изъ этого числа приходится на г. Астрахань 357 случ.; умерло 61 человек.; *коклюшъ* 1204 случ., *сифилисъ* и *венерическія болѣзни* преимущественно встрѣчались въ г. Астрахани, на которую приходится изъ 4740 случаевъ 2253, что объясняется громаднымъ стечениемъ молодыхъ людей обоюбого пола на заработки. Затѣмъ наиболѣе распространенными являются болѣзни *органовъ дыханія*: при 9791 случаяхъ заболѣваній этого рода было 422 случ. съ смертельнымъ исходомъ; по числу заболѣваній, Астрахань занимаетъ первое мѣсто: 3348 случаевъ.

### Б О Л Ь Н И Ц Ы.

Во всѣхъ городскихъ больницахъ больные принимаются бесплатно съ даровымъ отпускомъ лѣкарства. За исключеніемъ воинскаго лазарета, въ Аст-

раханской губерніи имѣется 32 лечебныхъ заведенія на 700 кроватей, считая въ томъ числѣ и домъ умалишенныхъ. Въ теченіе отчетнаго года въ означенныхъ заведеніяхъ пользовалось 6997 человекъ, изъ коихъ умерло 444. Списокъ больницъ, число кроватей, больныхъ и умершихъ видны изъ слѣдующей таблицы.

НАЗВАНІЕ БОЛЬНИЦЪ		Число кроватей	ЧИСЛО БОЛЬНЫХЪ		
			Пользовано	Умерло	% смертности
<b>ВЪ г. АСТРАХАНИ.</b>					
Приказа общественнаго Призрѣнія	Губернская больница . . . . .	120	1153	77	6,8
	Сифилитическое отдѣленіе . . . . .	30			
	Родильное отдѣленіе . . . . .	10			
	Отдѣленіе для умалишен. . . . .	73			
Городскаго Общественнаго Управленія	Сседи-Александр. мужская. . . . .	70	1309	107	8,1
	Маринская женская. . . . .	35			
	Для заразныхъ больныхъ . . . . .	40	600	94	15,6
	При вріемномъ амбулаторномъ покоеѣ . . . . .	10			
	Глазная лечебница, открытая 1 марта 1894 г. . . . .	10	286	—	—
	Родильн. Отдѣлен. Родовосн. Дома. . . . .	7			
Дѣтская больница Благотворит. Общества . . . . .	20	236	15	6,5	
При женской гимназій учрежденія Императрицы Маріи . . . . .	6	312	—	—	
» пансіонѣ мужской гимназій Министер. Народн. Просв. . . . .	6	—	—	—	
Духовнаго вѣдомства	При духовной семинаріи . . . . .	8	93	—	—
	» мужскомъ духовномъ училищѣ . . . . .	14	63	—	—
	» женскомъ духовномъ училищѣ . . . . .	10	185	—	—
Приказа Обществен. Призрѣнія	Красномъ-Яру . . . . .	15	93	10	10,7
	Епотаевскѣ . . . . .	15	129	7	5,4
	Черномъ-Яру . . . . .	10	115	5	4,2
	Царевѣ . . . . .	10	135	7	5,1
<b>ВЪ УѢЗДАХЪ:</b>					
На заводѣ нефтянаго пропзводит. братьевъ Побель въ пос. Форпостѣ . . . . .		10	129	—	—
Сельская лечебница въ с. Чаганѣ, открытая въ ноябрѣ 1895 г. . . . .		10	32	7	21,9

Сельская лечебница въ с. Харбаѣ . . . . .	10	81	2	2,4
Сельская лечебница въ с. Никольскомъ съ 15 декабря 1895 г. . . . .	10	74	1	0,3
Сельская лечебница въ с. Сасыкояхъ съ 21 декабря 1895 г. . . . .	10	59	3	5,8
Сельская лечебница въ сл. Николаевской . . . . .	12	113	10	8,2
Сельская лечебница въ с. Капустиномъ-Яру . . . . .	10	19	—	—
Сельская лечебн. въ с. Средне-Ахтубинскомъ . . . . .	10	140	6	4,4
Въ Ханской Ставкѣ Внутренней Киргизской Орды . . . . .	16	86	4	4,6
Въ Ставкѣ Яндыко-Мочажнаго улуса . . . . .	25	328	29	8,9
Въ двухъ приѣмныхъ повозкахъ въ Калмыч- кой степи . . . . .	16			
На станціи Баскунчакской желѣзной дороги М. П. Сообщенія . . . . .	10	93	2	2,1
На Баскунчакскомъ озерѣ М. Г. И. . . . .	70	3	—	—
Всего . . . . .	700	6997	444	6,6

### Тинакское грязе-лечебное заведеніе.

Условія приѣма больныхъ въ это заведеніе напечатаны въ справочномъ отдѣлѣ. Здѣсь мы помѣщаемъ краткій врачебный отчетъ врача Коморскаго, завѣдывавшаго грязелечебницей въ 1897 году.

Грязе-лечебный сезонъ продолжался съ 25 мая по 25 августа.

Всѣхъ, пользовавшихся грязями больныхъ, было за сезонъ 229 челов.

Изъ нихъ содержались и лечились за свой счетъ—161, за счетъ капита- тала имени ген. Цеймерна—2, на казенный счетъ съ платою по 7 р. 50 к. —66 челов.

Распредѣлялись больные такъ: по національности—русскихъ 193, армянь—16, евреевъ—11, пѣмцевъ—7, поляковъ—1, татаринъ—1. По возрасту: отъ 1 до 5 л.—2 чел., отъ 5 до 10—5 ч., отъ 10 до 20 л.—23 ч., отъ 20 до 30 л.—47, отъ 30 до 40—66, отъ 40 до 50 л.—45, отъ 50 до 60 л.—30 челов. и свыше 60 л.—11 челов.—Мужч. было 116, женщ.—93 и дѣтей—20.

	СВОБОДН. . . . .			КАЗЕННЫХЪ . . . . .			Всего
	м.	ж.	д.	м.	ж.	д.	
Дворянск. сословія . . . . .	4	1	2	1	1	—	11
Офицеровъ . . . . .	5	3	2	1	—	—	9
Чиновниковъ . . . . .	9	15	4	—	1	—	29
Духовн. званія . . . . .	5	5	1	3	2	2	18
Кушновъ . . . . .	14	19	2	—	—	—	35
Почетн. гражд. . . . .	1	—	—	—	—	—	1
Казаковъ . . . . .	1	—	—	2	—	—	3
Мѣщанъ . . . . .	28	20	4	19	15	1	87
Крестьянъ . . . . .	13	5	—	10	6	2	36
Итого . . . . .	80	68	15	36	25	5	220

Всего больными проведено въ грязелечебницѣ 6441 день, изъ нихъ своекоштными 4493, казеннокоштными—1948 дней. На одного больного пришлось наибольшее число дней леченія 54, наименьшее—8 и среднее—28, 2.

Всѣхъ ваннъ *грязевыхъ* отпущено было 3011, изъ нихъ принято своекоштными—2130 ваннъ и казеннокоштными—881. Наибольшее число такихъ ваннъ, принятыхъ однимъ больнымъ было 24, наименьшее—6, среднее—13, 1.

*Рапныхъ* ваннъ отпущено больше, а именно: 3795, изъ коихъ на долю своекоштн. больныхъ пришлось 2804 и казеннокоштн.—991, причемъ наибольшее число ваннъ для одного лица—30, наименьшее—8 и среднее—16, 1.

По роду болѣзней больные распределяются такъ:

1) *Ревматизмы* а) мышечный и ревмат. невралгій всего 18: излечилось—18, улучшилось—8; б) ревмат. заболѣванія суставовъ съ опухолями 44, изъ нихъ: излечилось 4, улучшилось 39, безъ перемѣны 1; в) ревмат. заболѣванія суставовъ безъ видимыхъ измѣненій—36; излечены 20, улучшилось 16.

2) *Болѣзни нервной системы*—36 случаевъ; излечены 2, улучшеній 19, безъ перемѣны 15.

4) *Сифилисы* третичный и наследствен. 18 случ., излеченіе 1, улучшеній 17.

5) *Болѣзни большихъ суставовъ*: всего 37 случ.; излечено 3, улучшение—28, безъ перемѣны—6.

6) *Женскія болѣзни* всего 13 сл., улучшение 9, безъ перемѣны 4.

7) *Другія болѣзни* 5 сл., улучшение 3, безъ перемѣны 2.

*Итого*: излеченіе въ 41 случай, улучшение въ 160 и безъ перемѣны 28 случаевъ или—17, 8%, 69, 8% и 12, 1%.

Лечебницей завѣдовалъ врачъ больницы Приказа обществ. призрѣнія г. Коморскій.

### Э П И З О О Т И И.

Слѣдующая таблица показываетъ число заболѣвшихъ и навшихъ животныхъ отъ важнѣйшихъ, наблюдавшихся въ 1896 году эпизоотическихъ болѣзней по разнымъ мѣстностямъ губерніи.

Название бо- лѣзней	Астрахан- скій уѣзд.		Краснояр- скій уѣзд.		Енисей- скій уѣзд.		Чернояр- скій уѣзд.		Царевскій уѣздъ		Киргизск. Орда		Камыше- вень		Казачья земля		Итого	
	заб.	пало	заб.	пало	заб.	пало	заб.	пало	заб.	пало	заб.	пало	заб.	пало	заб.	пало	заб.	пало
Сибирская язва	148	148	35	35	132	130	40	40	68	97	1	1	1	1	11	11	436	433
Сынь на лошад.	8	8	1	1	1	1	—	—	21	21	—	—	2	2	—	—	33	33
Оспа на овцахъ	—	—	—	—	—	—	57	7	—	—	—	—	165	44	—	—	222	51
Ящуръ на рог. скотѣ . . .	6453	29	124	—	18158	5	31336	17	18054	12	475	—	3773	94064	3	82437	75	—
Ящ. на овцахъ	710	26	—	—	1470	—	172	—	—	—	—	—	—	—	105	—	2457	26
Ящ. на верблю- дахъ . . .	358	2	—	—	—	—	—	—	—	—	—	—	—	—	—	—	358	2
<b>Итого . .</b>	<b>7677</b>	<b>213</b>	<b>160</b>	<b>36</b>	<b>19761</b>	<b>136</b>	<b>31605</b>	<b>64</b>	<b>18143</b>	<b>100</b>	<b>476</b>	<b>1</b>	<b>3941</b>	<b>56</b>	<b>4180</b>	<b>14</b>	<b>85943</b>	<b>620</b>

Чумы въ предѣлахъ губерніи за отчетный годъ не было. Кромѣ показанныхъ въ таблицѣ болѣзней, наблюдались еще слѣдующія: актиномикозъ (96 случ.), туберкулезъ (23), чесотка на овцахъ въ 6 пунктахъ (977), печеночно-глистныя болѣзни, которыми заболѣло: 765 овецъ, 74 головы крупнаго рогатаго скота и 84 верблюда. Послѣднія болѣзни дали значительную смертность, такъ какъ выздоровѣли лишь 7 овецъ и 2 головы крупнаго рогатаго скота.

Приведенныя цифровыя данныя о числѣ заболѣвшаго и навшаго скота даютъ лишь приблизительное представленіе о размѣрахъ распространенности эпизоотій. Во-первыхъ, единичные случаи заболѣванія почти никогда не бываютъ зарегистрированы, что объясняется трудностью установить надлежащій ветеринарно-санитарный надзоръ на всемъ громадномъ пространствѣ Киргизской и Калмыцкой степей, а также тѣмъ обстоятельствомъ, что кочевники обыкновенно съѣдаютъ навшую скотину, прирѣзывая ее уже въ предсмертныхъ агоніяхъ. Во-вторыхъ, регистрація не даетъ истинныхъ свѣдѣній еще и потому, что населеніе относится отрицательно къ практикующимся нынѣ санитарно-полицейскимъ мѣрамъ—напримѣръ, убиванію санныхъ лошадей безъ вознагражденія, а поэтому по возможности скрываетъ существованіе болѣзни.

### Насильственные и случайныя смерти.

Насильственнымъ и случайнымъ образомъ умерло въ губерніи въ 1896 году 264 муж. и 73 женщ., а всего 337. Въ томъ числѣ было:

	Муж.	Жен.	Итого.
Жертвъ смертоубійства . . . . .	10	3	13
Самоубійства . . . . .	10	5	15
Скоростижно умершихъ . . . . .	101	22	123
Найденныхъ мертвыхъ тѣлъ . . . . .	14	—	14
Жертвъ случайной смерти . . . . .	129	43	172

Случаевъ дѣлоубійства въ отчетномъ году было 1. Наибольшее число смертоубійствъ падаетъ на Царевскій уѣздъ, гдѣ было 5 случаевъ; изъ городовъ же одно смертоубійство совершено было въ г. Астрахани. Въ числѣ скоростижно умершихъ отъ пьянства умерло 39, изъ нихъ 14 муж. и 1 жен. въ г. Астрахани и 12 муж. и 1 жен. въ Астраханскомъ уѣздѣ. Среди жертвъ случайной смерти наибольшее число, какъ и въ прошлые года, занимаютъ утонувшіе, которыхъ въ 1896 году насчитывалось 87 муж. и 17 женщ., всего 104 челов. Число утонувшихъ по городамъ и уѣздамъ распределяется такъ:

Въ городкахъ:		Въ уѣздахъ:	
1896 г.	1895 г.	1896 г.	1895 г.
Астрахани . . . . . 6	2	Астраханскомъ . . . . . 50	29
Красномъ-Яру . . . . . 3	—	Красноярскомъ . . . . . 6	12
Енотаевскѣ . . . . . 2	—	Енотаевскомъ . . . . . 6	7
Черномъ-Яру . . . . . —	—	Черноярскомъ . . . . . 14	13
Царевѣ . . . . . —	2	Царевскомъ . . . . . 17	22
<b>Итого . . . . . 11</b>	<b>4</b>	<b>Итого . . . . . 93</b>	<b>83</b>



## Богадѣльни, пріюты, благотворительныя общества и учрежденія.

Богоугодныя заведенія губерніи, за исключеніемъ одной богадѣльни въ г. Черномъ-Яру и въ с. Верхне-Ахтубинскомъ находятся въ г. Астрахани. Въ уѣздныхъ же городахъ помощь немущимъ оказывается городскими думами изъ городскихъ средствъ.

*Приказъ общественнаго призрѣнія.* Въ его вѣденіи находится слѣдующее недвижимое имущество: въ г. Астрахани: 1) дома на Паробичевомъ бугрѣ, въ 5 уч., занятые подъ лѣчебныя и богадѣльныя заведенія Приказа; 2) «Московскій торговый домъ»; 3) Зданія Родильнаго Отдѣленія; 4) Тинакское соляное озеро съ землею въ количествѣ 108 десятинъ 227 квадр. саж. и грязе-лѣчебнымъ заведеніемъ; 5) въ г. Царевѣ—зданіе уѣздной больницы; 6) часть Карожьяго острова на р. Волгѣ, отданная въ безсрочное пользованіе исправительной колоніи для малолѣтнихъ преступниковъ за 47 руб. въ годъ и 7) Караузьявскія рыболовныя воды на р. Волгѣ. Это недвижимое имущество оцѣнено въ 914000 р. и приноситъ доходу 17100 р. отъ аренды.

*Капиталь Приказа:* 1) Собственный—394714 р.; 2) Ефименковыхъ—577134 р.; 3) Канцелярскаго училища—89809 р.; 4) Голощанова—20183 р.; 5) кружечнаго сбора—5084 р.; 6) генерала Цеймерна—2395 р.; 7) Быкова—1945 р. и 8) Вершова—4841 р., всего—1096105 р.

На капиталъ собственно Приказа содержатся: губернская больница, домъ умалишенныхъ, богадѣльня, Тинакское грязе-лѣчебное заведеніе и 4 уѣздныхъ больницы, а на капиталъ Ефименковыхъ—богадѣльня Ефименковыхъ, отдѣленіе незлѣчимо-больныхъ и родильное отдѣленіе; изъ этого же капитала производится выдача пособій: Астраханскому Благотворительному Обществу въ размѣрѣ 6000 р. и губенскому Попечительству дѣтскихъ пріютовъ 2500 р. На капиталъ Голощанова содержатся Черноярская Голощановская богадѣльня. Изъ капитала бывшаго канцелярскаго училища выдается пособіе на воспитаніе дѣтей бѣдныхъ чиновниковъ и изъ кружечнаго пособіе бѣднымъ.

Доходы Приказа по трехлѣтней сложности за 1894—1896 г.г., включая въ то число и пособія отъ казны и изъ земскихъ сборовъ, равняются 137564 руб. ежегодно. Расходы за то же время опредѣляются въ 129375 руб., а именно:

### Капиталь Приказа

Содержаніе Непремѣннаго Члена и Канцеляріи Приказа.	7700
Постройка и ремонтъ зданій.	3000
Содержаніе зданій, составляющихъ оброчныя статьи и разныя хозяйственныя расходы.	4000

### Содержаніе богоугодныхъ заведеній

#### Губернскихъ

Больницы	38000
Городскаго сифилитическаго отдѣленія	2300
Дома душевно-больныхъ.	17500
Повивальной школы	2750
Тинакскаго грязе-лѣчебнаго заведенія	12800

## Учрежденій больницы

Епотаевской . . . . .	2780
Красноярской . . . . .	3000
Черноярской . . . . .	2500
Царевской . . . . .	3000
<hr/>	
Итого по капиталу приказа . . . . .	99330

## Капиталь Ефименковыхъ

Пособіе Астраханскому Благотворительному Обществу . . . . .	6000
Тоже Попечительству дѣтскихъ пріютовъ . . . . .	2500
Постройка и ремонтъ зданій . . . . .	1000
Разные хозяйственные расходы по Приказу . . . . .	230

## Содержаніе богоугодныхъ заведеній

Богадѣльни . . . . .	8300
Дома неизлѣчимыхъ . . . . .	2730
Родильнаго отдѣленія . . . . .	7100
<hr/>	
Итого по капиталу Ефименковыхъ . . . . .	27860

## Капиталь Канцелярскаго училища

На воспитаніе дѣтей чиновниковъ и канцелярскихъ служителей . . . . .	660
--	-----

## Капиталь кружечнаго сбора въ пользу бѣдныхъ

Пособія бѣднымъ . . . . .	230
---------------------------	-----

## Капиталь Голощапова

Содержаніе Голощаповской богадѣльни въ Черномъ-Яру . . . . .	1120
--	------

## Капиталь Вершева

На улучшеніе пищи призрѣваемыхъ въ богадѣльнѣ . . . . .	175
---	-----

Всего . . . . . 129375

Нижеслѣдующая таблица показываетъ, какъ число богоугодныхъ заведеній и количество призрѣваемыхъ въ нихъ, такъ и издержекъ по ихъ содержанію въ 1896 году.

Названіе заведеній и въ чемъ вѣдѣніи онѣ находятся	На сколько человекъ	Число призрѣваемыхъ къ 1 января 1897 г.			Стоимость содержанія въ руб.
		МУЖ.	ЖЕН.	ИТОГО	
Въ г. Астрахани.					
Приказа Общественнаго Призрѣнія.					
Богадѣльня Ефименковыхъ . . . . .	100	50	51	101	8495
Отдѣленіе неизлѣчимо-больныхъ . . . . .	20	10	13	23	1868
Городскаго Общественнаго Управленія.					
Городская богадѣльня съ отдѣленіемъ для 10-ти инвалидовъ . . . . .	182	52	130	182	10519
Богадѣльня Бѣловыхъ . . . . .	45	17	45	62	3465
Домъ призрѣнія Іоакима и Варвары Рѣвниныхъ . . . . .	16	8	8	16	1280
Богадѣльня Морозовой . . . . .	40	10	36	46	3220
Родовоспитательный домъ . . . . .	100	42	98	140	—
Чернознаго Попечительства о бѣдныхъ армянахъ.					
Богадѣльня . . . . .	25	13	20	33	1993
Въ г. Черномъ-Яру.					
Голоцнаповская богадѣльня (въ вѣдѣніи Приказа 10 кроватей, а 2 кровати содержатся на средства городской кассы) . . . . .	12	5	6	11	1203
Всего . . . . .	540	207	407	614	—

*Астраханское Городское Общественное Управленіе.* Специальныхъ капиталовъ, предназначенныхъ на разныя благотворительныя дѣла, числилось къ 1-му января 1896 года 606358 руб. 78 коп. Въ 1896 году астраханскимъ городскимъ управленіемъ издержано на общественное призрѣніе и другіе виды помощи бѣднымъ частью, изъ специальныхъ капиталовъ, а частью изъ городскихъ средствъ 47756 руб. Въ этой суммѣ заключаются расходы какъ по содержанію 4-хъ богадѣленъ, родовоспитательнаго дома, такъ и пособій разнымъ обществамъ и частнымъ лицамъ. Пособія эти были слѣдующія:

Пострадавшимъ отъ пожаровъ . . . . .	490 р. — к.
Обществу подавія помощи при караблекрушеніяхъ . . . . .	200 » — »
Елисаветинскому приюту, . . . . .	200 » — »
Губернскому попечительству дѣтскихъ приютовъ . . . . .	600 » — »
Семействамъ нижнихъ чиновъ . . . . .	138 » — »
Бѣднымъ невестамъ . . . . .	238 » 80 »
Бѣднымъ новобранцамъ . . . . .	213 » 75 »
Итого . . . . .	2080 р. 55 к.

*Благотворительное Общество,* состоящее подъ предѣдательствомъ А. А. Газенкамифъ, въ 1896 г., имѣло 30 почетныхъ членовъ, 105 действительныхъ и 9 сотрудниковъ. Дѣятельность общества заключалась: 1) въ выдачѣ неимущимъ единовременныхъ и ежемѣсячныхъ денежныхъ пособій и въ

матеріальной помощи бѣднымъ и 2) въ отравлѣннѣ бѣдныхъ бесплатно на родню. Матеріальная помощь состояла въ снабженіи бѣдныхъ дровами; этимъ видомъ помощи пользовались 116 лицъ (въ размѣрѣ  $\frac{1}{4}$ — $\frac{1}{2}$  сажени на семью).

На средства Общества содержались:

а) Мужская ремесленная школа съ 26 воспитанниками (интернами), обучающимися столярному, токарному и сапожному мастерствамъ. Содержаніе школы обошлось въ 4115 руб. 25 коп. Чистая прибыль заработковъ воспитанниковъ составляла 750 руб. 82 коп.

б) Женская ремесленная школа съ 42 воспитанницами (интернатками); содержаніе школы обошлось въ 5250 руб. Дѣти обучались шитью и кройкѣ бѣлья и платья и кулинарному искусству. Получено чистой прибыли по мастерствамъ 286 руб. 72 коп.

в) Школа глухонѣмыхъ дѣтей, переданная обществу городскимъ управленіемъ въ концѣ 1892 года. Всѣхъ воспитанниковъ интерновъ было 14 мальчиковъ и 1 дѣвочка и 5 приходящихъ дѣвочекъ. Въ 1896 году на школу израсходовано 3055 руб. 94 коп. Воспитанники обучаются переплетному и сапожному мастерствамъ.

г) Дешевыя квартиры, устроенныя въ 1891 году на частныя средства жертвователей. Постройка дома дешевыхъ квартиръ, на безвозмездно отвѣденномъ городомъ участкѣ земли, обошлась почти въ 14000 руб.; жильцами занято 28 квартиръ. Содержаніе дешевыхъ квартиръ въ 1896 году стоило обществу 1493 руб. При квартирахъ епархіальнымъ начальствомъ учреждена церковно-приходская школа.

д) Воробьевская дешевая столовая, построенная на средства купца Н. П. Воробьева и пожертвованная обществу. Стоимость постройки обошлась до 15000 руб. услугами ея пользовались въ 1896 году 26658 человекъ и 7287 дѣтей, которымъ отпущено 33945 обѣдовъ изъ цѣны 22535—на счетъ Благотворительнаго Общества и жертвователей, 4123— за счетъ потребителей, кромѣ того отпущено 10358 порцій чаю, всего же 44303 порціи всѣхъ наименованій. На содержаніе столовой издержано 2083 руб. 80 коп.

е) Женскій ночлежный домъ, построенный въ 1895 г. на пожертвованіе астраханскаго купечества, въ ознаменованіе бракосочетанія Ихъ Императорскихъ Величествъ Государя Императора Николая Александровича и Государыни Императрицы Александры Ѳеодоровны. Стоимость зданія приблизительно 25000 руб. Въ 1896 г. приютомъ пользовались 4200 ночлежницъ, съ платою по 2 коп. и 56 женщинъ съ 36 дѣтьми съ платою по 1 р. въ мѣсяць. Каждая ночлежница и квартиранка получаютъ отдѣльную кровать, холодную воду и кипятокъ. 14 ноября въ день рожденія Ея Императорскаго Величества Государыни Императрицы Маріи Ѳеодоровны при ночлежномъ домѣ открыто новое учрежденіе Благотворительнаго Общества—приютъ-ясли для дѣтей родителей, отлучающихся на поденныя работы. На первое время ясли открыты лишь на 25 дѣтей. Въ декабрѣ ими принято 89 дѣтей.

Состоящее подъ вѣдѣніемъ общества попечительство о бѣдныхъ дѣтяхъ снабжало бѣдныхъ дѣтей платьемъ, обувью и содержало дѣтскую больницу. Открытая въ 1891 году на скудныя средства попечительства больница эта, благодаря пожертвованію купца М. П. Часовникова, имѣетъ собственный домъ,

стойвѣиіи жертвователю 15000 руб. Расходъ на содержаніе больницы и ремонтъ ея достигаетъ въ 1896 году суммы 5604 р. 79 к. и на заготовленіе платья дѣтямъ 315 р. 39 к.

Размѣры капиталовъ Общества и движеніе денежныхъ суммъ видны изъ слѣдующей таблицы:

	Къ 1 января 1896 г. оставалось		Въ теченіе 1896 г.				На 1 января 1897 г. осталось	
			Получено		Израсходовано			
	РУБ.	К.	РУБ.	К.	РУБ.	К.	РУБ.	К.
<b>Капиталы:</b>								
Неприкосновенный . . . . .	17522	64	34	98	—	—	17557	62
Запасный . . . . .	11056	48	—	—	—	—	11056	48
Расходный . . . . .	1727	26	20761	13	16358	97	6129	42
Мужской ремесленной школы . . . . .	4236	95½	1820	85	1383	5	4674	75½
Кассы этой школы . . . . .	1723	48	1025	57½	398	40	2350	65½
Женской ремесленной школы . . . . .	1011	9½	154	82½	—	—	1165	92
Кассы этой школы . . . . .	124	64	129	24	170	—	83	88
Воробьевской дешевой столовой . . . . .	166	—	—	—	—	—	166	—
Школы глухонемыхъ . . . . .	2853	88	3179	58	3100	—	2933	46
Итого . . . . .	40422	43	27106	18	21410	42	46118	19
Почетительства о бѣдныхъ дѣтяхъ . . . . .	23114	37	6160	5	9274	42	20000	—
Всего . . . . .	63536	80	33266	23	30684	84	66118	19

Къ средствамъ общества и почетительства надлежитъ отнести стоимость зданий, оцениваемыхъ въ 77000 руб., кромѣ инвентаря и разнаго движимаго имущества, стоимость которыхъ надо считать свыше 5000 р.

Губернскимъ Почетительствомъ дѣтскихъ приютовъ содержатся два приюта: Николаевскій и Александринскій, съ ночлежными при нихъ отдѣленіями. Въ отчетномъ году поѣтило приюты 123 дѣт., изъ нихъ 21 мальчикъ и 23 дѣвочки постоянно жили въ приютахъ. Изъ слѣдующей таблицы видно дѣленіе воспитанниковъ по вѣроисповѣданію и происхожденію:

	Александринскій		Николаевскій	
	Мальч.	Дѣвоч.	Мальч.	Дѣвоч.
Вѣроисповѣданія: православнаго . . . . .	50	7	9	56
римско-католическаго . . . . .	1	—	—	—
Итого . . . . .	51	7	9	56
По происхожденію:				
Дѣтей чиновниковъ . . . . .	2	—	—	3
„ почетныхъ гражданъ . . . . .	—	—	—	1
„ мѣщанъ . . . . .	27	2	2	25
„ крестьянъ . . . . .	8	1	3	12
„ нижнихъ чиновъ . . . . .	12	3	3	9
„ разночинцевъ . . . . .	2	1	1	6
Итого . . . . .	51	7	9	56

Къ 1-му января 1896 года попечительство располагало капиталомъ въ 44365 р. 87 к. Въ теченіе года поступило 6277 руб. 29 коп., израсходовано 7230 р. 89 к. Затѣмъ къ 1-му января 1897 года остается 43412 р. 27 к.

21 февраля 1896 года состоялось собраніе учредителей *Астраханскаго Попечительства Императрицы Маріи Александровны о слѣпыхъ* для избранія членовъ Совѣта отдѣленія. Дѣятельность послѣдняго прежде всего была направлена къ привлеченію наибольшаго числа членовъ-соревнователей отдѣленія, и въ этомъ отношеніи достигнуты удовлетворительные результаты: членами-соревнователями выступило 47 человекъ. Съ открытія отдѣленія попечительства глазной лѣчебницы по 1-е января 1897 года поступило 8276 руб. 12 к., израсходовано же 5893 руб. 15 коп. Попечительство содержало глазную лѣчебницу на 10 кроватей и амбулаторной покой. Въ больницѣ на излеченіи лежало 189 человекъ, амбулаторная помощь оказана 1907 больнымъ.

Въ *Астраханско-мѣстномъ Управленіи Россійскаго Общества Краснаго Креста* въ 1896 году было 8 почетныхъ членовъ, съ одновременнымъ взносомъ—11 и 6 членовъ благотворителей, дѣйствительныхъ, вносящихъ ежегодно не менѣе 5 руб.—145; кромѣ того, въ уѣздныхъ комитетахъ: дѣйствительныхъ—8, соревнователей—1, всего же 179 членовъ. Въ отчетномъ году было 20 засѣданій; Предсѣдателямъ Управленія состоялъ Губернаторъ М. А. Газенкампфъ. Дѣятельность мѣстнаго Управленія по прежнему заключалась въ изысканіи средствъ, привлеченіи новыхъ членовъ и сборѣ пожертвованій. Въ Общинѣ сестеръ милосердія, въ 1896 году состояло 10 сестеръ, 3 испытуемыхъ и 3 сестры числятся въ запасѣ. Къ 1-му января 1896 г. оставалось 1547 р. 7 к.; въ отчетномъ году поступило пожертвованій на Общину сестеръ милосердія, пособій отъ Главнаго Управленія, платы за практику сестеръ и друг. 2952 р.; израсходовано же 2770 р. 8 к., остается на 1 января 1897 г. 1728 р. 99 к. Въ 1896 году поступило пожертвованій 2585 руб. 44½ коп., изъ нихъ израсходовано 2391 р. 31 к. Къ 1-му января 1897 г. всѣхъ суммъ состоитъ 36388 р. 32½ коп.

*Попечительство о бѣдномъ учащемся юношествѣ* по прежнему оказывало пособія учащимся выдачею единовременныхъ вспоможеній, покупкою книгъ, взносомъ платы за право ученія. Къ 1-му января 1896 г. оставалось въ кассѣ попечительства 20168 р. 57 коп., въ теченіе года поступило 2180 р. 83 к. и израсходовано 2507 р. 69 к.; затѣмъ къ 1-му января 1897 г. состоитъ 19841 руб. 71 коп.

*Округное Правленіе Общества спасенія на водахъ* въ отчетномъ году продолжало содержать астраханскую зимнюю спасательную станцію, заботясь въ то же время объ изысканіи денежныхъ средствъ для поддержанія и развитія спасательной дѣятельности округа. Денежныя средства округа къ 1-му ноября 1895 года состояли изъ 4291 руб. 44 коп., поступило съ 1-го ноября 1895 г. по 1-е января 1897 года 555 р. 25 к., израсходовано 791 руб. и въ остаткѣ къ 1-му января 1897 года было 4055 руб. 69 коп. Дѣйствія зимней спасательной станціи въ Астрахани были возобновлены 20 ноября 1895 г. и продолжались до 20 марта 1896 г. Случаевъ спасенія зимою было 7. Въ районѣ же дѣйствій лѣтнихъ спасательныхъ постовъ въ Астрахани несчастныхъ случаетъ не было. Членовъ въ обществѣ было: 3 почетныхъ и 42 дѣйствительныхъ.

*Общество взаимнаго вспоможенія купеческихъ приказчиковъ* имѣетъ школу для дѣтей членовъ, сиротскую кассу; оно выдаетъ ссуды своимъ членамъ и пособия какъ членамъ, такъ ихъ вдовамъ и дѣтямъ. Въ распоряженіи общества имѣются четыре врача, одна акушерка и фельдшеръ, совѣтами которыхъ члены пользовались какъ съ платою, такъ и бесплатно. Не ограничиваясь пополненіемъ библіотеки, оно устраниваетъ чтенія съ общеобразовательною цѣлью и любительскіе спектакли. Къ 1-му января 1897 г. общество имѣло 24006 руб. капитала.

*Общество взаимнаго вспоможенія ремесленниковъ г. Астрахани*, открытое 26-го ноября 1893 года, имѣло къ 1-му января 1896 года 61 член., въ отчетномъ году поступило вновь 17 и выбыло 1, къ 1-му января 1897 года состояло 77. Къ 1-му января 1896 года состояло 1545 руб. 94 коп., поступило 1636 руб. 28 коп., израсходовано 1058 руб. 40 коп., остается на 1 января 1897 года 2123 руб. 82 коп.

*Попечительство о безпріютныхъ дѣтяхъ*, съ состоящимъ при немъ сиротскимъ домомъ, считало въ своемъ составѣ 154 члена, именно: 28 учреждений, 16 почетныхъ и 110 дѣйствительныхъ. Къ 1-му января 1896 года состояло: основнаго капитала 101348 р. 96 к., въ томъ числѣ каменный домъ стоимостью въ 45 тыс. руб., специальнаго капитала 2000 руб., запаснаго капитала 100 руб., расходной суммы 257 руб. 67 коп., всего 103706 руб. 63 коп. Въ теченіе 1896 года поступило % съ капиталовъ въ % бумагахъ 2673 руб., членскихъ взносов 1480 р., пособия отъ городской думы 1000 р., пожертвованій деньгами 900 р. 30 к., платы за 20 пансіонеровъ 1520 руб., выручено отъ продажи работъ воспитанниковъ 127 руб. 4 коп., пожертвовано въ неприкосновенный капиталъ 5766 руб. 66 коп. Позаимствовано на ремонтъ зданія сиротскаго дома, у члена правленія, казначея М. Ф. Федорова 1645 р. 13 к. Израсходовано: на содержаніе сиротскаго дома, въ которомъ прирѣвалось 30 мальчиковъ и 50 дѣвочекъ 7500 руб. 88 коп., на ремонтъ дома 1651 руб. 57 коп., на участіе на Всероссийской Нижегородской выставкѣ 103 руб. 44 коп. Къ 1-му января 1897 года состояло капитала: основнаго 107215 р. 62 к., специальнаго 2000 руб. и расходнаго 347 руб. 25 коп.

*Елисаветинскій сиротскій домъ* для призрѣнія дѣтей, оставшихся безъ пріюта послѣ родителей умершихъ отъ холеры, открытъ 5 іюля 1892 года, содержалъ 65 дѣтей. Ему принадлежитъ садъ «Отрадное», дающій въ общемъ до 3000 руб. въ годъ и наконецъ, онъ принятъ подъ Высокое Покровительство Ея Императорскаго Высочества Великой Княгини Елисаветы Феодоровны. Въ настоящее время Елисаветинскій сиротскій домъ является постояннымъ учрежденіемъ для пріюта дѣтей, родители которыхъ умираютъ отъ эпидемическихъ болѣзней. Къ 1-му января 1897 года онъ имѣлъ 48000 руб. основнаго капитала.

*Церковное Попечительство о бѣдныхъ армянахъ*, содержитъ богадѣльню, въ которой прирѣвалось 33 лица, и мужскую ремесленную школу на 10 безплатныхъ пансіонеровъ. Кроме того имъ выдано: пособій бѣднымъ—ежемесячныхъ, 12 мужчин. и 44 женщин. на сумму 1547 руб. и одновременныхъ 24 мужчин. и 101 женщ. 145 руб. 60 коп., на приданое 2 бѣднымъ невѣстамъ 510 руб., въ уплату за обученіе дѣтей 419 руб. 90 коп., за вѣ-

ченіе больныхъ и погребеніе умершихъ 139 руб. 78 коп. и на панихиды въ память усопшихъ благотворителей 127 руб. 23 коп. Къ 1-му января 1897 г. въ кассѣ попечительства остается 118675 руб. 94 коп., изъ нихъ 118468 р. въ процентныхъ бумагахъ и 207 руб. 94 коп. наличными деньгами. Кроме того въ распоряженіи попечительства имѣются спеціальныя капиталы на сумму 36418 руб.

*Армянское женское Попечительное Общество*, учрежденное въ 1891 году. Къ 1-му января 1896 года состояло 3624 р. 58 к., въ 1896 году поступило 1216 руб. 71 коп., израсходовано 659 руб. 87 коп., осталось къ 1-му января 1897 года наличными 1181 руб. 42 коп. и 3000 руб. процентными бумагами. Расходъ производится на содержаніе 4-хъ классаго армянскаго училища и на обученіе шитью и кройкѣ одной дамы въ С.-Петербургѣ у Теодора.

*Черноярское Благотворительное Общество* начало функционировать съ 21 декабря 1893 г. въ немъ было 5 почетныхъ членовъ и 31 дѣйствительныхъ; къ 1 января 1896 г. оставалось 501 руб. 9 коп. Въ теченіе 1896 года поступило деньгами 278 руб. 73 коп., израсходовано же деньгами 206 руб. 41 коп. Въ остаткѣ къ 1 января 1897 г. имѣется оборотнаго капитала 121 р. 96 к. и основнаго 451 руб. 45 коп., а всего 573 руб. 41 коп. Дѣятельность Черноярскаго Благотворительнаго Общества и въ отчетномъ году выразалось въ изысканіи средствъ для поступленія суммъ и направлена была на удовлетвореніе настоятельныхъ нуждъ бѣдняковъ, выдачею имъ одежды, медикаментовъ, денегъ и проч.

Съ 1 сентября 1896 года открылъ свои дѣйствія спеціальныи *приютъ для призрѣннй прокаженныхъ*. Приютъ находится въ вѣдѣніи комитета по призрѣнію прокаженныхъ. Комитетъ состоитъ изъ 12 членовъ подъ предсѣдательствомъ Г. Начальника губерніи. Съ 1 сентября 1896 года по 1 января 1897 г. поступило пожертвованій 9164 руб. 74 коп., изъ нихъ израсходовано на первоначальное обзаведеніе и призрѣніе больныхъ 9 мужчинъ и 11 женщинъ 2003 руб. 82 коп.

*Попечительство о бѣдныхъ татарахъ* г. Астрахани открыло свои дѣйствія 26 мая 1896 г. Оно состоитъ изъ 3 почетныхъ членовъ, 17 членовъ учредителей и 23 дѣйствительныхъ. Дѣятельность общества была направлена на пособіе бѣднымъ единоверцамъ, на приобрѣтеніе учебныхъ пособій и учебниковъ для бѣднѣйшихъ воспитанниковъ, обучающихся въ медресе при мечети г. Астрахани № 6. Въ теченіе отчетнаго года поступило 457 руб. 23 коп., израсходовано 73 руб. и остается къ 1-му января 1897 года 384 руб. 23 к.

### Народное просвѣщеніе.

Сравнительно съ 1895 годовъ общее число учебныхъ заведеній въ Астраханской губерніи увеличилось на 31, при чемъ число среднихъ учебныхъ заведеній осталось прежнее; число учебныхъ заведеній, подвѣдомственныхъ инспекціи народныхъ училищъ, увеличилось въ отчетномъ году одиннадцатью, равно какъ и число церковно-приходскихъ школъ.

Во всѣхъ 424, со включеніемъ киргизской орды, учебныхъ заведеній обучалось въ 1896 г. 14983 ученика и 5925 ученицы, а всего 20908, болѣе



предыдущаго года на 828. Въ этомъ числѣ было обучавшихся въ гимназіяхъ (мужской и женской) и реальномъ училищѣ 726 муж. и 381 жен. пола сравнительно съ предыдущимъ годомъ болѣе на 72 учащихся. Большинство учащихся въ среднихъ учебныхъ заведеніяхъ исповѣдуетъ православную вѣру; что же касается распредѣленія ихъ по сословіямъ, то въ мужской и женской—преобладаютъ дѣти дворянъ и чиновниковъ, а затѣмъ слѣдуютъ мѣщане и дѣти почетныхъ гражданъ и купцовъ, въ реальномъ училищѣ составляющіе наибольшую часть учащихся.

Въ пособіе на содержаніе среднихъ учебныхъ заведеній и учащихся въ среднихъ учебныхъ заведеніяхъ, а также на содержаніе городскихъ училищъ и другихъ образовательныхъ учреждений астраханскимъ городскимъ управленіемъ въ 1896 году отпущено 91257 руб.

Въ 1896 году низшія учебныя заведенія Министерства Народнаго Просвѣщенія распредѣляетъ между тремя инспекторами. Къ участку перваго отнесены учебныя заведенія въ городахъ Астрахани и Красномъ-Яру и въ ихъ уѣздахъ, къ участку втораго въ Енотаевскомъ, Черноярскомъ и Царевскомъ уѣздахъ и къ третьему школы во Внутренней Киргизской Ордѣ. Школы калмыцкой степи подвѣдомственны инспектору народныхъ училищъ перваго участка. Учащіеся въ означенныхъ заведеніяхъ по вѣроисповѣданію и сословіямъ распредѣляются такъ:

Православнаго . . . . .	7215
Раскольниковъ . . . . .	182
Армяно-Григоріанскаго . . . . .	132
Католическаго . . . . .	34
Лютеранскаго . . . . .	45
Иудейскаго . . . . .	101
Магометанскаго . . . . .	78
Ламаитовъ . . . . .	178
<hr/>	
Итого . . . . .	7965
Дѣтей дворянъ и чиновниковъ . . . . .	208
» духовнаго званія . . . . .	56
» городского сословія . . . . .	2259
» крестьянъ . . . . .	5284
» иностранцевъ . . . . .	1
» прочихъ званій . . . . .	157
<hr/>	
Итого . . . . .	7965

Степень участія казны, городскихъ сельскихъ и сословныхъ обществъ въ содержаніи школъ, подвѣдомственныхъ инспекторамъ народныхъ училищъ, показывается нижеслѣдующая таблица:

Названіе училищъ	Число училищъ	Общее число учащихся въ 1 января 1897 г.	Израсх. на содерж. училищъ въ 1896г.						Всего
			ОБЩЕСТВАМИ				Из прочих источников	Всего	
			Капало	Городскія	Сельскія	Из обществ. сборовъ			
Руб.	Руб.	Руб.	Руб.	Руб.	Руб.	Руб.			
<b>Въ городахъ:</b>									
Городскія мужскія . . . . .	7	758	5393	15700	—	—	4674	25767	
„ женскія . . . . .	1	149	—	6755	—	—	—	6755	
Атабабовское . . . . .	1	76	—	—	—	—	9265	9266	
Городскія начальныя или приходскія	18	1304	—	66787	—	—	200	66987	
Частныя училища . . . . .	18	613	—	1500	—	—	—	1500	
Мореходный классъ . . . . .	1	73	1000	600	—	—	—	1600	
Калмыцкое . . . . .	1	34	20709	—	—	—	—	20709	
Татарское . . . . .	1	66	600	1303	—	—	—	1903	
Армянское . . . . .	1	24	—	1020	—	—	—	1020	
<b>Итого . . . . .</b>	<b>49</b>	<b>3097</b>	<b>27703</b>	<b>93665</b>	<b>—</b>	<b>—</b>	<b>14139</b>	<b>135507</b>	
<b>Въ уѣздахъ:</b>									
Сельскія двухклассныя и одноклассныя Мин. Народн. Просвѣщенія	7	635	4951	—	5331	—	406	10698	
Сельскія начальныя:									
мужскія . . . . .	72	4094	5792	—	31498	6684	4480	48454	
женскія . . . . .									
для обоаго пола . . . . .	6	139	—	—	—	—	—	—	
Калмыцкія училища . . . . .									
<b>Итого . . . . .</b>	<b>85</b>	<b>4868</b>	<b>10743</b>	<b>—</b>	<b>36829</b>	<b>6684</b>	<b>4886</b>	<b>59142</b>	
<b>Всего . . . . .</b>	<b>134</b>	<b>7965</b>	<b>38446</b>	<b>93665</b>	<b>36829</b>	<b>6684</b>	<b>19025</b>	<b>194649</b>	

Въ показанныхъ 20769 руб., израсходованныхъ на калмыцкія училища въ городахъ, заключается и сумма расхода на 6 калмыцкихъ училищъ въ Калмыцкой степи. Кроме того въ Киргизской Ордѣ, присоединенной къ Казанскому учебному Округу, имѣется 26 школъ съ 708 учащимися (изъ коихъ 2 мектебе съ русскими классами), въ нихъ 673 муж. и 35 жен.; киргизъ 629, русскихъ 64, татаръ 15, христіанъ 64, магометанъ 644. Израсходовано на содержаніе школъ: изъ суммъ Государственнаго Казначейства 14546 руб. 26 коп., изъ суммъ киргизскихъ обществъ 2477 руб. 11 коп., всего 17023 руб. 37 коп.

Помимо среднихъ учебныхъ заведеній и школъ, подвѣдомственныхъ инспекторамъ народныхъ училищъ, въ Астраханской губерніи существуютъ учебныя заведенія духовнаго и казачьяго вѣдомствъ, приказа общественнаго призрѣній, губернскаго попечительства дѣтскихъ пріютовъ и проч. Такихъ учебныхъ заведеній насчитывается всего 261 съ 7979 муж. и 3149 жен., а всего съ 11128 учащимися, болѣе 1895 года на 569.

Дѣло народнаго образованія въ губерніи, во всемъ его объемѣ, можетъ считаться обезпеченнымъ не болѣе какъ на половину и далеко не всѣ дѣти школьнаго возраста имѣютъ возможность поступить въ школы. Какъ город-

скія, такъ и сельскія начальныя училища переполнены учащимися. Особенное переполненіе замѣчается въ школахъ, подвѣдомственныхъ инспекціи народныхъ училищъ. Хотя гг. инспекторами народныхъ училищъ и епархіальнымъ училищнымъ совѣтомъ принимаются мѣры къ возможно широкому распространенію грамотности, что выражается постояннымъ увеличеніемъ изъ года въ годъ числа учащихся, причѣмъ обращается также вниманіе на благоустройство школъ, тѣмъ не менѣе осуществленіе и выполненіе этихъ мѣръ, помимо энергіи со стороны лицъ, поставленныхъ во главѣ школьнаго дѣла, требуетъ еще соотвѣтственнаго увеличенія денежныхъ средствъ.

Въ г. Астрахань и Царевѣ, а также и уѣздахъ Астраханской губерніи, находится магометанскія школы: медресе и мектебе, въ которыхъ исключительно обучаются мальчики подѣ руководствомъ приходскихъ имамовъ, а дѣвочки подѣ руководствомъ ихъ женъ. При этомъ медресе, имѣя установленную программу преподаванія, подходятъ къ сельскимъ однокласснымъ и двухкласснымъ училищамъ; а мектебе, гдѣ преподаваніе производится безъ определенной программы, пруближаются къ начальнымъ училищамъ. Въ 9 медресе и 4 мектебе обучается 1334 мальч. и 225 дѣвочекъ.

### Ученыя и другія общества.

*Губернскій Статистическій Комитетъ* въ отчетномъ году издалъ «Памятную Книжку» на 1897 годъ, съ приложеніемъ списка населенныхъ мѣстъ Астраханской губерніи.

*Петровское Общество изслѣдователей Астраханскаго края* продолжало свою дѣятельность. Въ отчетномъ году состоялось 4 общихъ собранія и 3 засѣданія секцій. На этихъ собраніяхъ были заслушаны и обсуждалась слѣдующіе доклады членовъ общества: «о Волго-Каспійскомъ каналѣ» Х. Н. Сергѣева, контръ-докладъ «о Волго-Каспійскомъ каналѣ» инженера Нефедьева, «о необходимости наблюденій надъ почвенной водой и способъ осушенія почвы въ Астрахани» В. Н. Виноградскаго, «о походѣ калмыковъ» И. А. Вирюкова, «объ условіяхъ подряда ловцовъ въ Астраханскомъ и Красноярскомъ уѣздѣ» В. В. Дремкова, «къ исторіи нашихъ сношеній съ Хивой въ 60 годахъ прошлаго столѣтія» В. В. Александрова, «о примѣненіи дѣйствія культурныхъ дрожжей въ винодѣліи» П. М. Никольскаго.

*Астраханское Кирилло-Меѳодіевское Братство* вступило въ 10 годъ существованія. Общество принимало мѣры противъ раскола и сектанства среди русскаго населенія и губернціи, командировало миссіонеровъ въ села, населенныя раскольниками и сектантами; завѣдывало епархіальною бібліотекою, устраивало въ ней чтенія и вело продажу книгъ религіозно-нравственнаго содержанія.

*Общество Астраханскихъ врачей* состояло къ 1 января 1898 года изъ 5 почетныхъ и 37 дѣйствительныхъ членовъ и имѣло въ отчетномъ году 3 засѣданія, на которыхъ, между другими, заслушаны доклады: М. И. Арустамова «о проказѣ», и П. И. Мессарона «свѣдѣнія о больныхъ проказою, лѣчившихся въ больницѣ приказа за 10 лѣтъ».

*Астраханское Отдѣленіе Императорскаго Русскаго Музыкальнаго Общества* въ 1896 году имѣло 105 членовъ и устроило 7 очередныхъ музыкаль-

ныхъ вечеровъ. Въ музыкальныхъ классахъ Отдѣленія обучалось въ первое полугодіе 120 человекъ, во второе 127.

*Астраханское общество охотниковъ* къ 1-му января 1896 года имѣло 86 дѣйствительныхъ членовъ, 242 членовъ-любителей; въ теченіе года выдано 20 бесплатныхъ билетовъ крестьянамъ сельскихъ обществъ, уступившихъ свои дачи въ пользованіе обществу охотниковъ. Въ отчетномъ году общество проявило, какъ и въ предшествовавшіе годы, значительную энергію въ наблюденіи за исполненіемъ существующихъ правилъ мѣстнымъ населеніемъ. Въ 1896 году поступило за всѣми расходами 341 р. 6 к., всего съ остаткомъ прошлаго года—896 р. 53 к. и 23 р. 57 к., входящимися на рукахъ у заведующаго садками,—1261 р. 16 к.

*Общество скачекъ и коннаго быга* имѣло въ своемъ составѣ 14 почетныхъ членовъ, 39 дѣйствительныхъ и 15 членовъ-любителей; счетъ кассы Общества представляется въ слѣдующемъ видѣ: къ 1-му января 1896 года оставалось 1181 р. 17 к., въ теченіе года поступило 5487 р. 78 к. израсходовано 5598 р. 66 к. и состояло къ 1-му января 1896 года 1070 р. 39 к.; запасный же капиталъ равенъ 447 р. 37 к. Устраиваемыя обществомъ скачки съ каждымъ годомъ болѣе и болѣе привлекаютъ къ участію коннозаводчиковъ—кочевниковъ, приводящихъ своихъ лошадей изъ отдаленнѣйшихъ мѣстностей казмышской и киргизской степи. Въ 1896 году организовано 6 скачекъ и бѣговъ, въ которыхъ принимали участіе 109 лошадей; призовъ было: отъ Общества 17, скаковыхъ на сумму 1100 р., бѣговыхъ 5—на сумму 480 р.; отъ Государственнаго коннозаводства 3—на 450 р., любительскихъ призовъ было на 100 р.

Въ *Обществѣ садоводства и огородничества* состояло членовъ: 94 дѣйствительныхъ, 7 почетныхъ и 10 членовъ-сотрудниковъ. Общихъ собраній было 7. Дѣятельность общества состояла главнымъ образомъ въ заботахъ и благоустройствѣ школы садоводства и огородничества и расширеніи оборотовъ склада земледѣльческихъ орудій. Въ школѣ находилось 16 учениковъ и всѣ расходы за первый годъ ея существованія (съ 1 декабря 1895 года) равнялись 7761 р. 10 к. Всѣ ученики были русскіе православнаго исповѣданія; изъ нихъ 2 дворянъ, 8 мѣщанъ, 2 крестьянъ 4 разночинца, въ возрастѣ отъ 12 до 18 лѣтъ. Кромѣ школьныхъ занятій, управляющій школой П. С. Кравченко осмотрѣлъ окрестные сады и убѣдился, что они заражены мильдію; объ этомъ онъ сдѣлалъ докладъ въ общество и прочиталъ общедоступную лекцію на начальскомъ сельскомъ сходѣ, созванномъ мѣстнымъ поправникомъ. Совѣтъ Общества съ своей стороны принималъ всѣ мѣры къ распространенію среди владѣльцевъ садовъ правильныхъ понятій о сущности и способахъ лѣченія этой болѣзни.

*Астраханская общественная бібліотека* въ 1896 году пополнилась 342 названіями въ 841 том., въ томъ числѣ пожертвовано разными учрежденіями и лицами 75 назв. въ 131 том.; утрачено подписчиками 10 назв. въ 10 томахъ, и къ 1-му января 1896 года имѣла 8966 названій въ 20208 томахъ.

*Комиссія народныхъ чтеній*, въ ожиданіи своего преобразованія въ правильно организованное общество, съ опредѣленнымъ уставомъ, публичныхъ народныхъ чтеній не устраивала, и вся дѣятельность ея проявлялась въ со-

державнѣ безплатной народной библіотеки и книжнаго склада. Число подписчиковъ въ 1896 году было 658 человекъ. Книжный складъ производитъ преимущественно продажу учебниковъ и дешевыхъ народныхъ изданій и доставляетъ по заказамъ книги и библіотеки учреждений и частныхъ лицъ.

Кромѣ того въ Астрахани существуютъ: Общество рыболовства, Общество велосипедистовъ, Литературно-Драматическое Общество, Общество машинистовъ, Астраханскій Отдѣлъ Россійскаго Общества покровительства животнымъ, Астраханскій Художественный кружокъ, Астраханскій Отдѣлъ Императорскаго Православнаго Палестинскаго Общества—хоругвеносцевъ.

Въ Астрахани имѣется 7 типографій, 3 хромолитографіи, 1 мимеографія, 4 фотографіи, 2 книжныхъ магазина и 9 отдѣленій книжной торговли при нѣкоторыхъ магазинахъ.

### Нѣкоторыя свѣдѣнія о крестьянахъ.

Въ Астраханской губерніи числятся крестьянъ-собственниковъ изъ бывшихъ временно-обязанныхъ, выкупившихъ надѣлы при содѣйствіи правительства, 44 селенія съ 5603 окладными душами и надѣломъ 55960,76 дес.

Бывшихъ государственныхъ — 123 съ 79159 окладными душами — 1251904,76 дес.

Свободныхъ хлѣбопашцевъ 1 селеніе съ 1288 окл. душ. и надѣломъ 19517,7 дес.

Бывшихъ удѣльныхъ 1 селеніе съ 835 оклад. душ. и надѣломъ 6507 десятинъ.

Татаръ Юртовскихъ 14 селеній съ 5043 окл. душ. и надѣломъ 26039 десятинъ.

Татаръ Кундровскихъ 3 сел. съ 6516 окл. душами и надѣломъ 166503 десятинъ.

Переселившихся на казенныя земли 6 сел. съ 1050 окл. душ. надѣломъ 24186,64 дес.

Принятыхъ въ волостямъ безъ надѣла землю 295 душъ; состоящихъ на льготѣ и нижнихъ чиновъ 3663 души.

Поступленіе казенныхъ и земскихъ повинностей, выкупныхъ платежей и оброчной подати въ 1896 году было весьма успешно; поступило недомки и оклада—557305 р. 41 к. и осталось въ недомкѣ на 1897 годъ лишь 51 р. 87 к. Взываніе мірскихъ сборовъ шло менѣе удовлетворительно. Недомки числилось 132503 р. 87 к., причислено оклада 1896 года 598526 руб. 15 к., поступило 624960 р. 7 к. и осталось въ недомкѣ 106069 руб. 85 к. По даннымъ Центрального Статистическаго Комитета въ 1894 году общая сумма мірскихъ доходовъ въ Астраханской губерніи равнялась 897831 руб., а мірскихъ расходовъ 752710 р., изъ общаго числа мірскихъ расходовъ приходится: на одну волость 11761 р., на сельское общество 4675 р., на ревизскую душу муж. пола 7,1 р., на наличную душу м. п. 4,06 р., на одну десятину крестьянской земли 0,23 р., на крестьянскій дворъ 12,17 руб.

Обороты вспомогательныхъ кассъ и ссудо-сберегательныхъ товариществъ на 30—31 страняцахъ.

Въ 1896 году было уволено изъ обществъ, для приписки въ другія губерніи и области, 547 чел. муж. и 483 жен., принято въ общества съ надѣлами землю 206 душъ мужскаго пола и 168 женскаго; безъ надѣла землю 6 муж. и 8 жен.; удалено изъ обществъ за порочное поведеніе и непринято обратно по отбытіи наказанія 5 муж. и 1 женщ.; принято въ свою среду опороченныхъ по суду 5 мужчинъ. Число семейныхъ раздѣловъ увеличилось на 122 и было всѣхъ 456; изъ нихъ съ согласія обществъ 347 и самовольныхъ 109.

Въ теченіе 1896 года въ Губернскомъ Присутствіи въ производствѣ было административныхъ 519 дѣлъ, разрѣшено 467, судебныхъ—317, разрѣшено—280. Въ Уѣздные Съѣзды поступило къ производству за отчетный годъ: административныхъ 501 дѣло, разрѣшено 474; уголовныхъ 876, изъ коихъ разрѣшено 769; гражданскихъ 1214, изъ нихъ разрѣшено 1075 дѣлъ. Уѣздными Съѣздами отмѣнено рѣшеній: земскихъ начальниковъ 194, городскихъ судей 10 и волостныхъ судовъ 338. Земскими начальниками разрѣшено было въ 1896 году дѣлъ: административныхъ 2284, уголовныхъ 2704 и гражданскихъ 1034. Подсудимыхъ по уголовнымъ дѣламъ было 4155, изъ нихъ оправдано и освобождено отъ суда 2522 и обвинено 1613. Гражданскихъ исковъ предъявлено у земскихъ начальниковъ было на сумму 118676 руб. 52 коп., по которымъ присуждено 50945 руб. 32 коп. Волостными судами изъ 17970 дѣлъ (гражд. 13275 и уголовн. 4695) рассмотрѣно было 16646 уголовныхъ и гражданскихъ (гражд. 12448 и уголовн. 4198); по уголовнымъ дѣламъ подсудимыхъ было 4463 чел., изъ нихъ обвинено 2346 и оправдано 2117; къ тѣлесному наказанію присуждено 49 человекъ, для 20 осужденныхъ розги замѣнены другимъ наказаніямъ.

## ЦИФРОВЫЯ ТАБЛИЦЫ

### Пространство губернии и население городов.

ГОРОДА И УЪЗДЫ	ПРОСТРАНСТВО				Постоянное население по всеобщей переписи	
	Возъ значительных озеръ (по Стрѣльбицкому 1)	По свѣдѣніямъ Астраханскаго Межеваго Отдѣленія къ 1 января 1890 г.			Общее число	Въ городахъ
		кв. вер.	дес.	саж.		
Г. Астрахань . . . . .	—	4744	842	—	—	—
Астраханскій уѣздъ . . . . .	34730,3	678679	—	6515	213913	111066
Г. Красный-Яръ . . . . .	—	6124	633	—	—	—
Красноярскій уѣздъ . . . . .	7637,6	978065	—	9351	66408	8637
Г. Енотаевскъ . . . . .	—	7037	2817	—	—	—
Енотаевскій уѣздъ . . . . .	31564,2	252505	—	2024	75208	2789
Г. Черный-Яръ . . . . .	—	9076	2120	—	—	—
Черноярскій уѣздъ . . . . .	16272,8	1047445	—	10055	100122	4944
Г. Царевъ . . . . .	—	6207	826	—	—	—
Царевскій уѣздъ . . . . .	25050,7	1986139	—	19403	198202	4947
Итого въ городахъ . . . . .	—	33191	38	—	—	—
» уѣздахъ . . . . .	115291,6	4922833	—	47348	653853	132383
Всего въ губерніи . . . . .	115291,6	4956024	38	—	994775	132383
Калмыцкая степь . . . . .	—	8138560	—	78130	127776	—
Внутренняя киргизская орда . . . . .	66633,3	7106967	—	67177	213146	—

1) «Исчисленіе поверхности Россійской Имперіи въ общемъ ея составѣ въ царствованіе Императора Александра II. Произвелъ генеральнаго штаба полковникъ Н. Стрѣльбицкій. Сиб. 1874 г., Земли калмыцкой степи вошли въ составъ уѣздовъ. Астраханскій уѣздъ исчисленъ вмѣстѣ съ Волжской дельтой подъ которой принято все пространство отъ г. Царицына до Каспійскаго моря, между р. Волгой и Ахтубой (14674,8).

Число жителей губерні по вѣроисповѣданіямъ за 1896 годъ

	Число душъ		ИЗЪ												Моксеева закона			
	М.	Ж.	Православныхъ		Раскольниковъ и Григор. сектант.		Армяно-Григор.		Лютеранъ		Католиковъ		Магометанъ		Ламитовъ		М.	Ж.
			М.	Ж.	М.	Ж.	М.	Ж.	М.	Ж.	М.	Ж.	М.	Ж.	М.	Ж.		
Г. Астрахань . . . . .	60850	50045	47619	38184	997	898	3406	3347	625	598	617	610	6890	5728	112	37	584	643
Астраханскій уѣздъ . . . . .	35548	32492	26538	24722	1211	1209	55	42	61	52	60	53	7275	6119	335	283	13	12
Красный-Яръ . . . . .	4036	4072	3654	3716	—	—	18	16	8	6	15	4	339	327	2	3	—	—
Красноярскій уѣздъ . . . . .	26626	23522	8210	7340	147	153	—	1	1	—	1	—	18201	15972	66	56	—	—
Енисейскъ . . . . .	1321	1826	1122	1107	6	7	1	1	1	—	17	4	9	3	163	161	3	2
Енисейскій уѣздъ . . . . .	32788	32939	31667	31747	84	76	—	—	—	—	3	—	553	596	479	517	2	3
Черный-Яръ . . . . .	3927	3584	3819	3485	4	3	—	—	4	3	6	7	4	3	85	79	5	4
Черноморскій уѣздъ . . . . .	45767	45988	42896	43167	1015	885	—	—	10	8	17	10	1457	1561	372	357	—	—
Царевъ . . . . .	3058	2744	2511	2195	234	242	1	1	—	—	4	1	308	308	—	—	—	—
Царевскій уѣздъ . . . . .	92591	92735	85756	86971	4003	4009	3	2	146	141	4	3	2616	1548	63	61	—	—
Итого . . . . .	306512	289407	253792	242634	7701	7482	3484	3410	856	808	744	692	37652	32162	1617	1554	607	664
Калмыцкая степь . . . . .	72258	64415	2763	2169	—	—	20	17	1	1	2	1	481	426	68990	61798	1	3
Киргизская орда . . . . .	132245	131956	401	366	30	29	4	3	1	—	2	1	132805	131556	—	—	2	1





Города и уѣзды	Вѣроповѣданія	Число браковъ	ЧИСЛО РОДИВШИХСЯ									Число умершихъ			Прибыль или убыль
			Законнорожденныхъ			Законнорожденныхъ			В С Е Г О			шихъ			
			Муж.	Жен.	Обоего пола	Муж.	Жен.	Обоего пола	Муж.	Жен.	Обоего пола	Муж.	Жен.	Обоего пола	
Города															
Астрахань	Православные . . . . .	818	1938	1822	3760	1	134	275	2079	1956	4035	1879	1481	3360	+ 675
	Армяне . . . . .	28	49	66	115	2	1	3	51	67	118	56	58	114	+ 4
	Католики . . . . .	8	24	25	49	2	1	3	26	26	52	18	17	35	+ 17
	Лютеране . . . . .	18	37	21	58	8	4	12	45	25	70	27	21	48	+ 22
	Магометане . . . . .	157	330	328	658	8	—	—	330	328	658	236	204	440	+ 218
	Раскольники . . . . .	8	—	—	—	8	14	32	18	14	32	17	19	36	— 4
	Еврей . . . . .	18	57	46	103	1	—	1	58	46	104	21	16	37	+ 67
	Итого . . . . .	1055	2435	2308	4743	2	154	326	2607	2462	5069	2254	1816	4070	+ 999
Красный-Яръ	Православные . . . . .	81	213	186	399	2	5	7	215	191	406	85	69	154	+ 252
Енотаевскъ	Православные . . . . .	28	90	94	184	2	3	5	92	97	189	67	66	133	+ 56
Черный-Яръ	Православные . . . . .	60	132	140	272	3	1	4	135	141	276	90	63	153	+ 123
Царевъ	Православные . . . . .	29	119	111	230	2	1	3	121	112	233	70	49	119	+ 114
	Магометане . . . . .	17	21	26	47	2	—	—	21	26	47	9	8	17	+ 30
	Раскольники . . . . .	3	—	—	—	4	5	9	4	5	9	5	3	8	+ 1
	Итого . . . . .	49	140	137	278	8	6	12	146	143	289	84	60	144	+ 145
	Всего въ городахъ	1273	3010	2865	5875	5	169	354	3195	3034	6229	2580	2074	4654	+ 1575
Уѣзды:															
Астраханскій	Православные . . . . .	632	2160	1941	4101	3	48	95	2207	1989	4196	1201	1021	2222	+ 1974
	Магометане . . . . .	173	331	332	663	3	—	—	331	332	663	258	231	489	+ 174
	Раскольники . . . . .	9	—	—	—	3	45	93	48	45	93	15	14	29	+ 64
	Итого . . . . .	814	2491	2273	4764	5	93	188	2586	2366	4952	1474	1266	2740	+ 2212

Города и уѣзды	Вѣроисповѣданія	Число браковъ	Ч И С Л О Д И В Ш И Х С Я									Число умер-			Прибыль или убыль
			Законнорожденныхъ			Незаконнорожден-			В С Е Г О			шихъ			
			Муж.	Жен.	Обоего пола	Муж.	Жен.	Обоего пола	Муж.	Жен.	Обоего пола	Муж.	Жен.	Обоего пола	
Уѣзды: Красноярскій	Православные . . . . .	187	603	587	1190	7	8	15	610	595	1205	330	306	636	+ 569
	Магометане . . . . .	129	225	228	453	—	—	—	225	228	453	178	150	328	+ 125
	Раскольники . . . . .	3	—	—	—	9	7	16	9	7	16	8	4	12	+ 4
	Итого . . . . .	319	828	815	1643	16	15	31	844	830	1674	516	460	976	+ 698
Енисейскій	Православные . . . . .	625	1838	1849	3687	9	12	21	1847	1861	3708	1156	1102	2258	+ 1450
	Магометане . . . . .	4	6	8	14	—	—	—	6	8	14	15	14	29	— 15
	Раскольники . . . . .	2	—	—	—	2	2	4	2	2	4	2	2	4	0
	Итого . . . . .	631	1844	1857	3701	11	14	25	1855	1871	3726	1173	1118	2291	+ 1435
Черноярскій	Православные . . . . .	1034	2848	2761	5609	23	16	39	2871	2777	5648	1974	1709	3683	+ 1965
	Магометане . . . . .	23	78	90	168	—	—	—	78	90	168	39	45	84	+ 84
	Раскольники . . . . .	10	—	—	—	36	33	69	36	33	69	27	22	49	+ 20
	Итого . . . . .	1067	2926	2851	5777	59	49	108	2985	2900	5885	2040	1776	3816	+ 2069
Царевскій	Православные . . . . .	1609	5325	4979	10304	32	34	66	5357	5013	10370	3827	3547	7374	+ 2996
	Лютеране . . . . .	2	6	5	11	1	—	1	7	5	12	4	3	7	+ 5
	Магометане . . . . .	38	100	94	194	—	—	—	100	94	194	63	75	138	+ 56
	Раскольники . . . . .	50	—	—	—	20	117	237	120	117	237	63	55	118	+ 119
	Итого . . . . .	1699	5431	5078	10509	53	151	304	5584	5229	10813	3957	3680	7637	+ 3176
	Всего въ уѣздахъ.	4530	13520	12874	26394	84	322	656	13854	13196	27050	9160	8300	17460	+ 9590
	Всего въ губерніи	5803	16530	15739	32269	119	491	1010	17049	16230	33279	11740	10374	22114	+ 11165

## О посѣвѣ и урожаѣ хлѣбовъ (въ пудахъ Астраханской губ. за 1896 годъ.

(ВѢДОМОСТЬ № 4)

У ъ з д ы	К Ю С Ѣ Я Н О								С Н Я Т О									
	Р о ж ь		П ш е н и ц а		О в е с ь	Я ч м е н ь	П р о с о	О с т а л ь н ы е я р о в ы х ь х л ѣ б.	Р о ж ь		П ш е н и ц а		О в е с ь	Я ч м е н ь	П р о с о	К а р т о ф е л ь	О с т а л ь н ы е я р о в ы х ь х л ѣ б.	
	О з н а я	Я р о в а я	О з н а я	Я р о в а я					О з н а я	Я р о в а я								
<i>Паревскій.</i>	<i>На земляхъ:</i>																	
	Крестьянскихъ .	117369	30199	16408	562476	27860	13725	105360	3124	949012	268236	164080	4963851	225666	127643	526800	598512	25908
	Владѣльческихъ .	18724	728	—	43080	485	175	2286	55	155400	6656	—	452340	3764	1400	10383	1530	480
	И т о г о .	136033	30927	16408	605556	28345	13900	107646	3179	1104421	274892	164080	5416191	229430	129043	537183	60042	26388
<i>Енотаевскій.</i>	Крестьянскихъ .	60498	1342	—	65482	—	—	520640	—	625146	6495	—	849389	—	—	227184	392312	—
	Владѣльческихъ .	5039	26	—	7537	180	—	184	8	50391	115	—	89628	1811	—	5283	—	63
	И т о г о .	65537	1368	—	73019	180	—	53440	8	675537	6610	—	939017	1811	—	232467	392312	63
<i>Черноярскій.</i>	Крестьянскихъ .	106520	6808	20990	113390	12615	21035	459633	3274	668413	51060	155440	907120	170807	157342	158149	170242	24103
	Владѣльческихъ .	324	224	48	622	20	—	268	—	2370	1947	300	7006	264	—	66	1212	—
	И т о г о .	106844	7032	21038	114012	12635	21035	46051	3274	670783	53007	155740	914126	171071	157342	158215	171454	24103
<i>Красноярскій.</i>	Крестьянскихъ .	—	—	—	—	—	—	—	—	—	—	—	—	—	—	—	—	—
	Владѣльческихъ .	—	—	—	—	—	—	—	—	—	—	—	—	—	—	—	—	—
	И т о г о .	—	—	—	—	—	—	—	—	—	—	—	—	—	—	—	—	—
<i>Астраханск.</i>	Крестьянскихъ .	960	—	—	200	70	—	740	—	10667	—	—	1800	700	—	3190	281896	—
	Владѣльческихъ .	—	—	—	25	90	—	92	—	—	—	—	235	1050	—	300	58800	—
	И т о г о .	960	—	—	225	160	—	732	—	10667	—	—	2035	1750	—	3490	340696	—
<i>По губерніи.</i>	Крестьянскихъ .	285347	38349	37398	741548	40545	34760	204163	6398	2253238	325791	319520	6722160	397173	284985	915323	1442962	50011
	Владѣльческихъ .	24087	978	48	51264	775	175	3646	63	208170	8718	300	549209	6889	1400	16032	61542	543
	В с е г о .	309434	39327	37446	792812	41320	34935	207769	6461	2461408	334509	319820	7271369	404062	286385	931355	1504504	55554

## О СЕЛЬСКИХЪ ПРОДОЛЖИТЕЛЬНЫХЪ МАГАЗИНАХЪ

Наименованіе уѣздовъ	Число сельскихъ обществъ		Число магазиновъ		Общее число душъ, облагавшихся хлѣбнымъ сборомъ въ сельскіе запасные магазины		Число душъ, содержавшихъ хлѣбные запасы въ натурѣ												
	Озим.	Яров.	Озим.	Яров.	Озим.	Яров.	Озим.	Яров.											
Вологодскій . . . . .	19	28	13596	13596	6798	9589	4081	4926	4816	3662	2784	—	—	13231	4765	3642	2032	13596	6798
Вятковскій . . . . .	37	37	19459	19459	9729	18047	5832	1847	3901	1500	2035	255	54	19292	7814	603	1920	19895	9734
Иркутскій . . . . .	57	76	43295	43295	21647	36374	15714	6927	6207	5015	2615	—	—	41359	13229	1912	3592	43992	21922
Итого . . . . .	113	141	76190	76190	39084	62490	22027	7674	11409	6530	5254	255	54	42582	15817	3648	4054	47483	24522



[The text in this section is extremely faint and illegible. It appears to be a list or a series of entries, possibly a table of contents or a list of references, but the specific content cannot be discerned.]

# О фабрикахъ и заводахъ въ Астраханской губерніи

ЗА 1897 ГОДЪ.







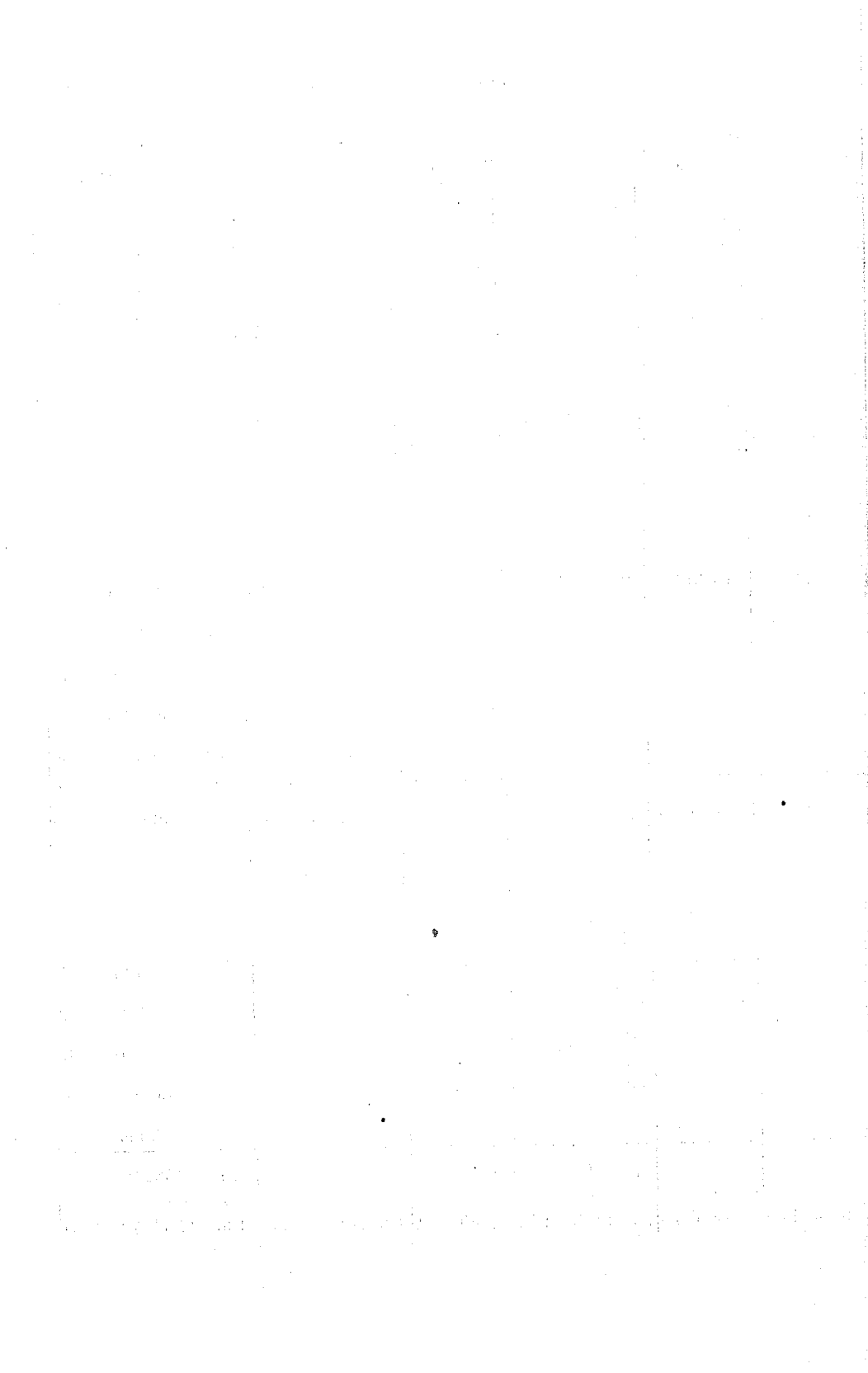

Учебныя заведенія и число учащихся

къ 1-му января 1897 года.

## Названіе учебныхъ заведеній

## I. Среднія учебныя заведенія.

Мужская гимназія съ пансіономъ . . . . .  
Женская гимназія съ пансіономъ . . . . .  
Реальное училище . . . . .

Итого . . . . .

## II. Учебныя заведенія, подвѣдомственныя инспекціи народныхъ училищъ министерства народнаго просвѣщенія.

Уѣздное Агабабовское армянское училище . . . . .

Городскія училища { по положенію 31 мая 1872 года { мужскія  
женскія  
приходскія { мужскія . . . . .  
женскія . . . . .

Училища { содержимыя обществами и учрежденіями  
частными лицами . . . . .

Сельскія училища М. Н. П. { двухклассныя . . . . .  
одноклассныя . . . . .  
начальныя народныя училища { обоюго пола  
мужскія . . . . .  
женскія . . . . .

Иностранческія мужскія училища { армянскія . . . . .  
татарскія . . . . .  
калмыцкія . . . . .

Мореходный классъ . . . . .

Итого . . . . .

## III. Учебныя заведенія, подвѣдомственныя прочимъ вѣдомствамъ.

Духовная семинарія . . . . .

Духовное училище . . . . .

Епархіальное женское училище . . . . .

Армянское церковно-приходское училище . . . . .

Армянская мужская ремесленная школа . . . . .

Армянское епархіальное женское училище . . . . .

Повивальная школа приказа общественнаго призрѣнія . . . . .

Дѣтскіе приюты для дѣтей обоюго пола губернскаго попечительства . . . . .

Церковно-приходскія школы { городскія . . . . .  
сельскія . . . . .

Школы грамотности (духовнаго вѣдомства) . . . . .

Станичныя и поселковыя училища въ астраханскомъ казачьемъ войскѣ . . . . .

Итого . . . . .

ВСЕГО . . . . .

Кромѣ того во Внутренней Киргизской Ордж. . . . .

Названіе учебныхъ заведеній	Губернскомъ городѣ		Въ уѣздн. городахъ		Въ уѣздахъ		ВСЕГО ВЪ ГУБЕРНІИ					
	Число учащихся		Число учеб- ныхъ завед.	Число учащихся		Число учеб- ныхъ заве- деній	Число учащихся		Число учащихся			
	МУЖ. П.	ЖЕН. П.		М. П.	Ж. П.		МУЖ. П.	ЖЕН. П.	Число учеб- ныхъ заве- деній	МУЖ. П.	ЖЕН. П.	ОБ. ПОЛА
Мужская гимназія съ пансіономъ . . . . .	370	—	—	—	—	—	—	1	370	—	370	
Женская гимназія съ пансіономъ . . . . .	—	381	—	—	—	—	—	1	—	381	381	
Реальное училище . . . . .	356	—	—	—	—	—	—	1	356	—	356	
Итого . . . . .	726	381	—	—	—	—	—	3	726	381	1107	
Уѣздное Агабабовское армянское училище . . . . .	76	—	—	—	—	—	—	1	76	—	76	
Городскія училища { по положенію 31 мая 1872 года { мужскія . . . . .	418	—	4	340	—	—	—	7	758	—	758	
женскія . . . . .	—	149	—	—	—	—	—	1	—	149	149	
приходскія { мужскія . . . . .	684	—	2	97	—	—	—	9	781	—	781	
женскія . . . . .	—	564	3	—	120	—	—	9	—	684	684	
Училища { содержимыя обществами и учрежденіями частными лицами . . . . .	135	93	—	—	—	—	—	6	135	93	228	
Сельскія училища М. Н. П. { двухклассныя . . . . .	134	251	—	—	—	—	—	12	134	251	385	
одноклассныя . . . . .	—	—	—	—	—	7	585	50	7	585	50	
начальныя народныя училища { обоюго пола . . . . .	—	—	—	—	—	14	—	—	—	—	—	
мужскія . . . . .	—	—	—	—	—	32	—	—	—	—	—	
женскія . . . . .	—	—	—	—	—	12	—	—	—	—	—	
Иностранческія мужскія училища { армянскія . . . . .	24	—	—	—	—	—	—	—	1	24	—	
татарскія . . . . .	66	3	—	—	—	—	—	—	1	66	3	
калмыцкія . . . . .	34	—	—	—	—	6	129	10	7	163	10	
Мореходный классъ . . . . .	73	—	—	—	—	—	—	—	1	73	—	
Итого . . . . .	1644	1060	9	437	120	85	3524	1180	134	5605	2360	7965
Духовная семинарія . . . . .	174	—	—	—	—	—	—	—	1	174	—	174
Духовное училище . . . . .	192	—	—	—	—	—	—	—	1	192	—	192
Епархіальное женское училище . . . . .	—	217	—	—	—	—	—	—	1	—	217	217
Армянское церковно-приходское училище . . . . .	37	—	—	—	—	—	—	—	1	37	—	37
Армянская мужская ремесленная школа . . . . .	12	—	—	—	—	—	—	—	1	12	—	12
Армянское епархіальное женское училище . . . . .	—	163	—	—	—	—	—	—	1	—	163	163
Повивальная школа приказа общественнаго призрѣнія . . . . .	—	27	—	—	—	—	—	—	1	—	27	27
Дѣтскіе приюты для дѣтей обоюго пола губернскаго попечительства . . . . .	60	63	—	—	—	—	—	—	2	60	63	123
Церковно-приходскія школы { городскія . . . . .	598	296	5	140	147	—	—	—	24	5374	1821	7195
сельскія . . . . .	—	—	—	—	—	136	4636	1378	136	—	—	—
Школы грамотности (духовнаго вѣдомства) . . . . .	15	10	1	40	—	61	1397	413	63	1452	423	1875
Станичныя и поселковыя училища въ астраханскомъ казачьемъ войскѣ . . . . .	—	—	—	—	—	29	678	435	29	678	435	1113
Итого . . . . .	1088	776	6	180	147	226	6711	2226	261	7979	3149	11128
ВСЕГО . . . . .	3458	2217	15	617	267	311	10235	3406	398	14310	5890	20020
Кромѣ того во Внутренней Киргизской Ордж. . . . .	—	—	—	—	—	26	673	35	26	673	35	708



# АЛФАВИТНЫЙ УКАЗАТЕЛЬ

фамилій лицъ, содержащихся въ адресъ-календарѣ и проживающихъ  
въ гор. Астрахани.

Стран.	Фамилія, имя и отчество	Мѣстожителство
<b>А.</b>		
150	Аббасъ-Оглы А. Г. Б.	5 уч., 1 Армянск. ул., д. Алиева, № 61.
54	Абдуллинъ С.-Г. . . .	При татарскомъ училищѣ.
73	Абезьянинъ Л. Л. . . .	6 уч., у Таможеннаго моста, соб. д.
62	Абезьянинъ М. Л. . . .	4 уч., Набер. р. Кутума. д. Абкарова.
33, 34, 37, 38, 53, 63, 73, 80, 82	Абеловъ Г. Н. . . . .	1 уч., Перевоз. ул., с. д.
42	Абкаровъ Х. И. . . . .	5 уч., собст. садъ.
69	Абкаровъ Я. И. . . . .	2 уч., Набер. Варвац. кан., с. д.
37, 77	Аваковъ А. А. . . . .	5 уч., Агабабовская ул., с. д.
44	Авакумовъ Н. П. . . .	Михаило-Архангел. ул., д. Ивановой. № 19.
48, 49	Аверковъ П. Н. . . . .	2 уч., Московскіе номера.
50	Авровъ М. К. . . . .	2 уч., Проточный пер., д. Армьевой.
66	Авериано Н. К. . . . .	2 уч., Старо-Кузнечн. ул., д. Смыслова.
45	Агабабовъ Д. Р. . . . .	5 уч., Паробичебург. ул., с. д.
149	Агабальянцъ С. Х. . . .	5 уч., Кирочная ул., д. Соболева.
68	Агамжановъ Н. С. . . .	2 уч., Ахматовск. ул., соб. д.
31, 32, 43, 44, 45, 65	Агафоновъ Ф. И. . . . .	2 уч., уг. Московской и Театральной ул., д. Агабабовскаго училища.
37	Аджи-Усейновъ А. А.	2 уч., с. д.
68	Адиксъ Л. Л. . . . .	Магазинъ „Діана“.
49, 56	Адриановъ Н. А. . . . .	4 уч., Католическая ул., д. Разумовой.
47	Айвазовъ В. В. . . . .	4 уч., Наб. Варвац. кан., д. Амазаспова.
150	Айдаровъ К. . . . .	5 уч., 14 ок., соб. д., № 27.
51	Акатьевъ А. П. . . . .	2 уч., Ст.-Кузнечн., ул., д. Кашинцева.
35	Акимовъ Ф. И. . . . .	4 уч., Отдѣленская ул., д. Клязева № 7.
48, 69	Аладжаловъ К. Х. . . .	3 уч., Набер. р. Кутума, д. Юсуповой.

37, 63, 68	Аладжаловъ С. Э. . . . .	} 2 уч., Наб. Вар. кан., д. Франгулова.
68	Аладжаловъ Я. Э. . . . .	
77	Аламдарова Е. Г. . . . .	5 уч., 1-я Бакалдин. ул.
47	Александровскій В. А. . . . .	4 уч., Попереч.-Кутума, ул., д. № 16.
52	Алексѣва О. И. . . . .	2 уч., Демидовск. ул., д. Сергѣева.
114	Алексѣвъ В. Н. . . . .	4 уч., Поперечно-Еспанчинск. ул., д. Власова, № 17.
67	Алексѣвъ И. И. . . . .	4 уч., Набер. р. Кутума, с. д.
49, 115	Алексѣвъ П. П. . . . .	1 уч., Петропавловск. пл., д. Куликова.
77	Али-Максудовъ . . . . .	У Черной мечети, соб. д.
57, 71	Альбановъ А. И. . . . .	2 уч., Запасная ул., д. № 8.
150	Альтбергъ Д. Б. . . . .	Старо-Кузнечная ул., с. д.
59, 75, 76.	Алѣвъ А. А. . . . .	2 уч., Экеплов. ул., д. Бутылкина.
71		
63	Алѣвъ П. А. . . . .	3 уч., Глухой переул., д. Храмова,
54	Аммосова О. К. . . . .	} Набер. Варвац. кан., д. Кондратьева, (у Земляного моста).
32, 57, 66.	Аммосовъ К. М. . . . .	
75, 132		
30, 68	Андреевъ И. И. . . . .	6 уч., Наб. Варв. кан., д. Ховятина.
68	Андреевъ И. И. . . . .	
48	Андреевъ М. Я. . . . .	4 уч., Биржевая ул., д. Потѣхина.
32, 57	Андрейновъ И. А. . . . .	4 уч., Николо-Часовенная ул., д. Голубковой.
39	Андросовъ И. Е. . . . .	5 участ., Семиковская площадь, соб. домъ.
38	Аникинъ В. И. . . . .	4 уч., Луковская ул., д. Городницкаго.
72	Анненбергъ А. М. . . . .	2 уч., ул. Армянскій-Базаръ, домъ Пальмова.
119	Анненковъ Н. Е. . . . .	Въ Кремль.
43	Аноновъ А. В. . . . .	2 уч., Ахматовская ул., д. Шапошникова.
48	Аптикъ П. С. . . . .	1 уч., Артилерійская ул., д. Васильева.
47	Антоновъ И. М. . . . .	2 уч., Продольная ул., д. Храмова.
30, 57	Аплавинъ Е. А. . . . .	2 уч., Облущинская пл., д. Ясырина.
58	Аржевановъ Г. И. . . . .	6 уч., Безродинск. ул., д. Срулевскаго.
62	Аринштейнъ В. В. . . . .	2 уч., Паробичебург. ул., д. Кольцова, № 26.
148, 149	Аристакесъ Седракинъ	2 уч., д. Армянскаго собора.
43	Аристотелевъ П. Е. . . . .	1 уч., Наб. Варвац. кан., д. Асатурова, № 25.



38	Арищенко Г. Р. . . .	5 уч. Армяно-Петронавловск. ул., с. д.
31, 32, 33, 37, 58, 66, 76	Арустамовъ М. И. . .	2 уч., Спасская ул., д. Казачкова.
65, 122, 127, 132	Архангельскій Ф. А.	2 уч., Александров. бульв., д. Сергѣева.
136	Астаховъ А. Г. . . . .	Ильинская церк.-прих. школа.
138	Астраханкина Л. Н.	3-я Бакалд., ул., соб. д.
114	Астраханкинъ А. Н.	5 уч., 3 Бакалд. ул., д. Астраханкин.
118	Астраханкинъ Ф. Н.	5 уч., за Ивановск. м., д. Мазгаровой.
77	Ахвердовъ Н. И. . . .	2 уч., Шаробичеbugор. ул., с. д.
61	Ацетова П. М. . . . .	4 уч., Крестовоздв. ул., д. Эзова, № 20.
150	Ашуровъ А.-А. . . . .	2 уч., д. Усейнова.
56	Аванасьева М. Н. . . .	4 уч., Армяно-Успен. ул., д. Федорова.
54	Аванасьева О. К. . . .	При 4 женск. приход. училищѣ.
38	Аванасьевъ М. А. . . .	4 уч., Армяно-Успенск. ул., д. насл. Попова.
37	Аванасьевъ П. И. . . .	2 уч., Набер. р. Кутума, с. д.
35, 40	Аванасьевъ Н. И. . . .	3 уч., Набер. р. Кутума, д. Базилевскаго, № 49.
<b>Б.</b>		
45, 55, 130, 131	Бадмаевъ Н. Б. . . . .	4 уч., Католич. ул., д. Монсеева № 34.
37, 38	Базиковъ П. А. . . . .	6 уч., Иоанно-Златоуст. ул., соб. д.
44	Баклановъ Ф. А. . . . .	4 уч., Перевозная ул., д. Троицкой.
36, 41, 63, 64, 74	Бакулинь И. Е. . . . .	2 уч., Набер. Варв. кан., соб. домъ.
55	Балакина Л. Е. . . . .	4 уч., Католич. ул., д. № 101.
51, 60	Балыклейскій А. И. . .	4 уч., Армяно-Усп. ул., д. Аверьянова.
60	Банкова М. А. . . . .	Въ зданіи глазной лѣчебницы.
38	Барановъ В. Ф. . . . .	2 уч., Александр. бул., д. Инговскаго.
37, 73	Барановъ П. П. . . . .	4 уч., Набер. Варв. кан., соб. домъ.
57	Баранцева А. П. . . . .	Въ зданіи женской гимназій.
129	Барсковъ С. И. . . . .	2 уч., Агаряпская ул., соб. домъ.
49, 119	Барсовъ С. Ф. . . . .	6 уч., Иоанно-Злат. у., д. Александрава.
77	Барсеевъ Х. М. М. . . .	5 уч., Бакалд. ул., соб. домъ.
123, 134, 137	Батыревъ М. И. . . . .	Католическ. ул., соб. домъ.
59	Бахрахъ С. О. . . . .	2 уч., Католич. ул., д. Соломонова.

50	Бахряницъ Г. Г. . . .	4 уч., Троицкая ул., соб. домъ.
42	Бахровъ Х. Г. . . . .	5 уч., Армяно-Петроп. ул., д. № 70.
78	Бежановъ Г. А. . . . .	5 уч., домъ Исаева.
43	Бежановъ Д. Г. . . . .	5 уч., у Армянск. моста, д. № 2.
37, 45, 51, 63, 80	Беззубиковъ И. В. . . .	3 уч., Набер. рѣки Кутума, соб. д.
35	Безобразовъ А. Н. . . .	4 уч., Армяно-Успен. ул., д. № 19.
38	Безобразовъ Н. В. . . .	4 уч., Биржевая ул., соб. домъ.
76	Бекназарьянцъ С. К. . . .	5 уч., Кирочная ул., д. Портнова.
135	Бекова М. П. . . . .	2 уч., зданіе почты.
34, 36	Бековъ П. И. . . . .	Въ зданіи почты.
73	Бекунова М. П. . . . .	1 уч., Набер. Варвац. кан. соб. д.
37, 63	Бекуновъ А. А. . . . .	2 уч., Александр. бул., д. Готтъ.
43	Бекъ-Шахтактинскій.	Таможня.
56, 135	Бенземанъ А. А. . . . .	4 уч., у Воздвиженскаго моста, домъ Вахромеевой.
50, 65, 75, 121, 122, 130, 132, 136	Березинъ Т. П. . . . .	Церков. д., Гостиц.-Никол. церкви.
48, 75	Бернардъ Е. А. . . . .	} 5 уч., Наб. Варв. к., д. Бурджалова.
75	Бернардъ М. Ф. . . . .	
48	Бернардъ Н. А. . . . .	1 уч., Никольск. ул., д. Абкарова.
36	Веридтъ С. А. . . . .	2 уч., д. Почт.-Тел. вѣдом.
119	Весѣдянъ М. Н. . . . .	4 уч., Николо-Часовенная ул., д. № 2.
38	Веттихеръ А. К. . . . .	5 уч., Набережя. Варвац. Канала, домъ Арзуманова.
44	Винеманъ В. И. . . . .	6 уч., д. Вейнера на площади.
33, 45, 66, 114, 118	Вирюковъ И. А. . . . .	6 уч., Наб. Варв. Кан., соб. домъ.
63	Вирюковъ П. Д. . . . .	3 уч., Казанск. ул., д. Вирюкова.
58	Витюцкій А. В. . . . .	Паробичевъ бугоръ, д. № 28.
40	Благовѣстовъ И. Г. . . .	5 уч., 3-я Бакалд. ул., д. № 177.
137	Благовѣщенская Е. Е.	Церк. д. Иоанно-Златоуст. церк.
51, 130, 132, 134	Благонравова М. Д. . . .	Въ зданіи духовной семинаріи.
53	Влзвнюковъ В. . . . .	2 уч., д. Рождество-Богород. церк.
47, 149	Вобровскій В. О. . . . .	4 уч., Луков. ул., д. Католич. церк.
50, 68	Вобровъ Н. В. . . . .	5 уч., Агабабов. ул., д. Аллѣева.
49, 56	Вогатыревъ М. Ф. . . . .	4 уч., Католич. ул., д. Васильевой.

49, 74	Богатыревъ С. А. . . .	Персидская ул., д. Брайеръ.
45	Богдановъ П. И. . . . .	При управл. калмыц. народомъ.
38	Богдановъ П. Н. . . . .	4 уч., Городской домъ.
40, 42	Богомоловъ И. Н. . . . .	5 уч., 2 Бакалдин. ул., д. № 95.
123	Богословскій П. Е. . . .	3 уч., д. Христорожд. церкв.
30	Богословскій П. И. . . .	4 уч., Наб. р. Кут., д. Богословской.
52	Бодрова Е. В. . . . .	При I мужск. приход. училищѣ.
35	Болдыревъ А. П. . . . .	4 уч., Ник.-Час. ул., д. Аверьянова.
39	Борисовъ Г. В. . . . .	6 уч., уг. Татар. базара, д. № 28.
53, 123, 137	Воровковъ М. М. . . . .	Церков. домъ Смоленской церкви.
36	Бочковскій Г. И. . . . .	2 уч., Знаменская ул., д. Пухова.
46	Брандербургъ, фонъ П. И. . . . .	4 уч., Садо-Рождеств. ул., д. № 10.
36	Бредихъ И. О. . . . .	Въ зданіи почты.
41, 63, 75	Бредневъ Г. И. . . . .	2 уч., Петропавлов. ул., соб. домъ.
30, 31, 32, 33, 41, 44, 57, 72	Бринкманъ, фонъ А. Г. . . . .	2 уч., Агаряцк. ул., д. № 16.
61	Брунъ Р. Л. . . . .	2 уч., Знаменская ул., д. Дворецкаго.
38	Брыксинъ Ф. Н. . . . .	2 уч., Петропавловск. ул., соб. домъ.
37, 59, 61, 75, 149	Буйко Л. М. . . . .	2 уч., Набер. Варв. кан. соб. д.
122, 136	Буйловъ С. С. . . . .	Старокузнеч. ул., д. Казан. церкви.
33, 47, 48	Буйновскій А. Л. . . . .	2 уч., уг. Спасской ул., д. Иванова.
51	Буиатьянцъ А. В. . . . .	2 уч., Набер. Варв. Кан., д. № 5.
148	Буиатьянцъ Г. М. . . . .	4 уч., Николо Часов. ул., д. № 12.
37, 63, 70	Бураковъ П. Е. . . . .	3 уч., Сипожников. ул., соб. домъ.
71	Бурджаловъ Н. А. . . . .	5 уч., Набережная Варваціевскаго канала.
59	Бурлакова Е. И. . . . .	Въ зданіи соединенной больницы.
61	Бурова В. М. . . . .	4 уч., Набер. р. Кутума, д. № 131.
33	Буслаевъ Я. А. . . . .	4 уч., уг. Биржевой и Луковск. ул., соб. д.
53, 60, 63, 71, 72	Бутковъ И. М. . . . .	4 уч., Католич. ул., д. П. М. Бут- кова.
33, 37, 48, 55, 63, 67, 70	Бутковъ С. М. . . . .	5 уч., Ильинск. ул., соб. домъ.

33, 37, 64	Бутковъ П. М. ....	4 уч., Набер. Варв. кан., соб. д.
61	Бухвостова Е. Е. ....	3 уч., Казанская ул., д. № 46.
68, 69	Бухгольцъ Е. Н. ....	Еллингъ, приставъ барона Дельвига.
123	Быстролетовъ Д. А. ....	Паробич. бугоръ, зданіе больницы.
123, 130	Бѣлавинъ І. Т. ....	4 уч., д. Михаило-Архангел. цер.
123, 136	Бѣлоземцевъ М. И. ....	5 уч., д. Ильинской церкви
48	Бѣлопольскій П. В. ....	2 уч., Бол.-Демидовск. ул., соб. д.
43	Бѣлиевъ А. Н. ....	Зданіе обществ. город. банка.
37, 62, 80	Бѣлиевъ З. С. ....	6 уч., Адмиралтейская ул., соб. д.
<b>В.</b>		
31, 32, 33, 34, 40, 41, 47, 66, 82	Вакаръ М. М. ....	3 уч., Рождествен. въ садахъ ул., д. Кульмина.
62	Валуевичъ М. С. ....	4 уч., Григоріанская ул., д. Герасимова, № 17.
50	Вальтеръ А. Я. ....	3 уч., Чесноковск. ерикъ, д. Бровкина.
59	Васильева П. Ф. ....	Въ зданіи соединенной больницы.
39	Васильевъ А. С. ....	3 уч., у Христорожд. цер., соб. д.
34	Васильевъ В. Ф. ....	6 уч., Безродинск. ул., соб. д. № 47.
46	Васильевъ І. И. ....	4 уч., Набер. р. Кутума, д. Башкина.
37, 54, 62, 76, 122	Васильковскій П. Н. ....	6 уч., д. причта Іоанно-Злат. цер.
119	Васильяновъ В. Е. ....	2 уч., Католич. ул., д. Васильяновой, № 4.
137	Васнецова Е. В. ....	Покров. жен. церк.-прих. школа.
130	Васнецовъ В. А. ....	3 уч., Пароходн. ул., д. Епифановой.
60	Васяткина П. В. ....	3 уч., Птичья ул., д. Базилевскаго,
73	Вейнеръ А. П. ....	6 уч., Вейнер. площ., соб. д.
73	Вейнеръ П. П. ....	6 уч., Вейнер. площ., соб. д.
81	Вернеръ М. С. ....	4 уч., д. Католич. церкви.
30	Веселовскій С. Н. ....	4 уч., Набережн. р. Кутума, д. Веселовской, № 4.
74	Виноградова А. И. ....	У Покровской церкви, зданіе причта.
51, 72, 122, 136	Виноградовъ В. Ѳ. ....	6 уч., домъ Іоанно-Златоуст. церкви.
71	Виноградская Е. М. ....	{ 5 уч., Агабабов. ул., д. Степанова.
33, 50, 51, 59, 66	Виноградскій В. Н. ....	

119	Витте Н. К. . . . .	1 уч., Красные казармы.
50	Вихманъ А. А. . . . .	2 уч., Табачн. рядъ. д. Фабрикантова.
62	Вишневскій С. М. . . . .	2 уч., Наб. Варвац. к., соб. д. № 83.
75	Владимірова К. В. . . . .	Зданіе Елисаветинск. сирот. дома.
34	Власко Е. И. . . . .	4 уч., Биржевая ул., д. Вобкова.
43	Власко В. И. . . . .	Наб. Варвац. кан., д. Смольяниновыхъ.
50, 57, 68	Власовъ П. А. . . . .	2 уч. Бѣлгородская ул., д. Яковлева.
49	Власовъ В. А. . . . .	2 уч., д. Гостинно-Никол. церкви.
49	Влуконъ А. М. . . . .	3 уч., Садо-Апт. ул., д. Герасимова.
138	Водопоѣтовъ Н. Г. . . . .	3 уч., церк. д. Христорождественской церкви.
131	Воловская А. П. . . . .	Зданіе жен. дух. учил.
135	Воложанинова А. Г. . . . .	4 уч., Арм.-Григор. ул., д. Батырева.
56, 135	Воложанинова Н. Г. . . . .	4 уч., Арм.-Григ. ул., д. Батыревой.
131	Воложаниновъ Г. А. . . . .	4 уч., Арм.-Григ. ул., д. № 17.
122, 137	Волосевичъ М. А. . . . .	3 уч., д. Покровской церкви.
150	Вольпертъ А. І. . . . .	1 уч., противъ въсовъ, д. Смирнова.
52	Воробьева Е. С. . . . .	6 уч., Площ. Татарск. базара, с. д.
72	Воробьева П. П. . . . .	3 уч., Казанск. ул., соб. д.
136	Воробьевъ В. П. . . . .	5 уч., Паробичебургон. ул., д. Бурджаловой.
42, 71	Воробьевъ В. П. . . . .	Персидская ул., д. Калантарьянцъ, № 17.
70, 75	Воробьевъ К. П. . . . .	3 уч., Казанск. ул., соб. д.
119	Воробьевъ Н. В. . . . .	1 уч., противъ цер. Петра и Павла, д. Жукова.
114	Воронинъ А. Е. . . . .	6 уч., Набер. Варвац. канала, д. Вирюкова, № 26.
36	Воронцовъ К. М. . . . .	2 уч., д. почт.-телегр. вѣд.
36	Воронцовъ М. Е. . . . .	2 уч., д. почт.-телегр. вѣд.
38	Востоконъ Ф. Г. . . . .	2 уч., д. Городской Управы.
118	Востряковъ И. П. . . . .	4 уч., Духосошеств. ул., д. Андреева, № 17.
44	Врангель Г. А. . . . .	6 уч., д. Вейпера, на площади.
65, 130	Веѣхсвятскій К. Д. . . . .	4 уч., Арм.-Григ. ул., д. № 32.
52	Вучетичъ Н. А. . . . .	2 уч., Наб. Варв. кан., д. Эльдарова.
71	Вучетичъ Н. Е. . . . .	Набер. Варвац. кан.; соб. д.
42	Выжелевскій В. Е. . . . .	Набер. Варвац. канала, соб. д.
36	Вѣровъ Н. Д. . . . .	1 уч., Петропавл. ул., соб. д.
66	Вѣтвицкій В. П. . . . .	Епархіальн. Библіотека.

119	Вѣтвицкій Г. Г. . . . .	4 уч., прот. Иван. монаст., с. д. № 12.
119	Вѣтвицкій М. Г. . . . .	4 уч., Набер. Варвац. кан., соб. д.
40	Вѣтвицкій С. Г. . . . .	4 уч., Садо-Аптек. ул., д. Шешукова.
37, 63	Вѣховъ С. М. . . . .	3 уч., Казанская ул., соб. д.

## Г.

57. 60. 70. 73. 74. 75. 76, 135	Газенкамифъ А. А. . . . .	2 уч., Александровская площадь, Губернаторскій домъ.
29. 30. 31. 32. 33. 34. 40. 41. 44. 45. 48. 56. 57. 64. 65. 67. 68. 70. 72. 73. 74. 76. 77. 114	Газенкамифъ М. А. . . . .	2 уч., Александровская площадь, Губернаторскій домъ.
53	Гаврилова П. А. . . . .	Екатерининская ул., д. Усейнова.
149	Гамарьянцъ Х. А. . . . .	5 уч., Армяно-Петроавловская ул., д. ремеслен. училища.
150	Гантшеръ Ш. М. Я. . . . .	Паробичебугорн. ул., д. Казачкова.
150	Гантшеръ А. Я. . . . .	Александр. площ., д. Сергѣева.
34	Гаргановъ А. С. . . . .	5 уч., Персидская ул., соб. д.
46	Гаргановъ З. Я. . . . .	5 уч., Персидская ул., д. Гарганова.
33. 37. 67. 68. 78	Гаргановъ С. Я. . . . .	5 уч., Персид. ул., соб. д.
33. 44	Гаркема В. М. . . . .	2 уч., прот. Пол. сад., д. Агамжановой.
119, 55	Гассельбергъ С. О. . . . .	1 уч., Красные казармы.
48	Гегель К. Ф. . . . .	3 уч., Садо-Аптек. ул., д. Вѣхова.
48	Генкенъ А. С. . . . .	3 уч., Пароходная ул., д. Воробьева.
37, 67, 131. 132, 149	Герцъ Н. Я. . . . .	2 уч., Екатерининская ул., д. № 8.
31	Глотовъ Г. Я. . . . .	4 уч., Биржевая ул., д. Мадатовыхъ.
131	Глядкова А. С. . . . .	Зданіе женск. духовн. училища.
71	Головина Э. Г. . . . .	3 уч., Пароходная ул., д. Пряхина.
72	Голикова. . . . .	Зданіе женск. почлежн. дома.
57	Голубева Г. В. . . . .	Въ зданіи женск. гимназій.

30	Голубевъ Г. Г. ....	3 уч., Набер. р. Кутума, д. Юсупова.
33, 34, 37, 48, 52, 59, 63, 82	Голубевъ М. Г. ....	2 уч., Спасская ул., соб. д.
131, 134	Голушенко М. А. ....	Николочасов. ул., енарх. жен. учил.
119	Гордѣевъ Н. М. ....	2 уч., Католич. ул.
35	Гордѣевъ Н. П. ....	5 уч., Короткая ул., д. Марковичъ.
59	Горнъ В. А. ....	Въ зданіи соединенной больницы.
43	Горшковъ Ф. Н. ....	4 уч., Иоанно-Предт. ул., соб. д. № 26.
31, 32, 44, 48, 53, 73, 132	Горчаковъ К. И. ....	2 уч., Спасская ул., д. Казачковой.
37, 149	Гостинцевъ М. Г. ....	2 уч., Набер. Варвац. кан., соб. д.
40	Гранитовъ А. И. ....	4 уч., Солдатская ул., д. № 53.
40	Гребенщиковъ В. И. ....	4 уч., Садовая ул., д. № 82.
43	Гржибовскій П. О. ....	Таможня.
56	Григорьева А. И. ....	2 уч., Сапожн. ул., д. Агамжанова.
72, 75	Григорьева А. Х. ....	Никол. ул., соб. д.
60	Григорьева М. И. ....	Въ больницѣ для заразныхъ.
123	Григорьевъ В. И. ....	1 уч., д. Петропавлов. церкви.
40	Григорьевъ Н. К. ....	2 уч., Экспланадн. ул., д. № 71.
56, 71, 75, 135	Григорьевъ Н. П. ....	1 уч., Никольская ул., соб. д.
119	Громаковскій В. П. ....	4 уч., Виржевая ул., д. № 17.
48	Гриневичъ Г. В. ....	4 уч., Наб. р. Кутума, д. Кохановой.
35	Гришинъ В. Т. ....	1 уч., Скаржинская ул., д. Резенблюмъ.
50	Гро П. Ф. ....	3 уч., 1 Протоци. цер., д. Оомина.
43	Губертъ В. Ф. ....	6 уч., 2 Бакалд. ул., д. Вѣльскаго, № 40.
37	Губинъ А. И. ....	3 уч., Набер. р. Кутума, соб. д.
37, 69, 71, 75, 129	Губинъ И. И. ....	3 уч., Болдинская прист., соб. д.
77	Гульязовъ Г. Н. ....	5 уч., Кирочи. ул., д. № 10.
68	Гуринъ X. А. ....	2 уч., Полиц. ул., д. Казачковой.
37	Гурьева-Гульшина О. А.	2 уч., Католич. ул., д. Бажанова.
131	Гурьевъ О. П. ....	Зданіе женск. духовн. учил.
48	Гурьяповъ А. С. ....	2 уч., Спасская ул., соб. д.
138	Гусакова Е. Ѳ. ....	Христорожд. церк.-прих. школа.
65, 121	Гусаковъ М. Н. ....	Благовѣщенскій жен. монастырь.
49	Гусевъ А. М. ....	4 уч., Григорьевск. ул., д. Мясникова.
129	Гусевъ Т. А. ....	2 уч., Вѣлгородск. ул., соб. д.

Д.		
56	Давыдова Е. С. . . .	3 уч., Пароход. ул., д. Воробьевыхъ.
135	Давыдова Н. Г. . . .	3 уч., Пароход. ул., д. Брыксина.
58	Дагаевъ П. И. . . . .	Въ зданіи губернской больницы.
42	Дадашевъ Х. А. . . . .	4 уч., Крестовоздвиж. ул., д. № 19.
49, 54, 59, 60, 74, 76, 149	Далингеръ А. П. . . . .	3 уч., Покров. площ., д. Губина.
52	Давилевскій И. В. . . .	При 4 муж. приход. училищъ.
149	Даниельянцъ М. А. . . .	5 уч., Наб. Варв. кан., д. № 70.
148	Дадашьянцъ Д. А. . . . .	4 уч., Старо-Посудн. ул., д. № 4.
71	Дембицкая А. А. . . . .	} 3 уч., Парох. ул., д. водопровода.
136	Дембицкая О. О. . . . .	
73	Дембицкій О. А. . . . .	
150	Демботъ Г. С. . . . .	3 уч., Пароход. ул., д. Воробьева.
61	Депнеръ А. К. . . . .	2 уч., Экспланадн. ул., д. № 65.
61	Дзбановская С. М. . . . .	4 уч., Биржевая ул., д. № 31.
119	Дзигоевъ К. Н. . . . .	1 уч., Красные казармы.
119	Дзятловичъ И. И. . . . .	2 уч., Петропавлов. ул., д. № 21.
73	Длинбергъ Н. А. . . . .	2 уч., д. Усейнова.
59	Длинбергъ Н. Н. . . . .	3 уч., 1 Колесная ул., д. № 22.
61, 62	Дмитріевская Е. Н. . . . .	4 уч., Биржевая ул., д. № 34.
76	Дмитріевская Л. Е. . . . .	Зданіе пріюта прокаженныхъ.
120	Дмитріевъ В. Д. . . . .	1 уч., Набережн. Варвацев. Канала. д. № 17.
119	Дмитріевъ В. И. . . . .	1 уч., Банная ул., д. № 11.
61, 62	Добровольскій О. Р. . . . .	2 уч., Набер. р. Кутума, город. домъ.
51, 52, 123	Добровъ Д. М. . . . .	5 уч., Паробичебуг. ул., д. Агабабова.
130, 132	Добровъ Н. О. . . . .	Набер. рѣки Кутума, д. Щеглова.
79	Добропоровъ А. А. . . . .	4 уч., Набережная рѣки Кутума, д. Ивановой.
30, 33	Добропоровъ Е. А. . . . .	5 уч., Кирочная ул., д. № 67.
30	Добропоровъ В. А. . . . .	5 уч., 1 Армян. ул., д. Абдуллаевой.
122	Добропоровъ Г. О. . . . .	4 уч., д. Введенской цер.
35, 69	Добросмысловъ Г. Н. . . . .	6 уч., Набер. Варв. Кан., соб. д.
30	Довгядло І. А. . . . .	2 уч., Бол.-Дем. ул., д. Мизандронцева.
129	Догадинъ Г. М. . . . .	4 уч., Биржевая ул., соб. домъ.
114	Догадинъ В. И. . . . .	5 уч., Паробичеб. ул., д. № 56.



114	Догадинъ М. В. . . .	4 уч., Иоанно-Предтеч. ул., соб. д.
36, 60	Догадинъ М. П. . . .	2 уч., Эксианад. ул., соб. домъ.
114	Догадинъ С. И. . . .	Луковская ул., д. Малиновской.
37, 53, 70	Додоновъ П. В. . . .	1 уч., Набер. р. Волги соб. д.
49, 56	Докучаевъ В. А. . . .	2 уч., Бѣлогород. ул., д. Оетисова.
119	Долговскій Н. Е. . . .	6 уч., д. бр. Штырковыхъ.
48	Доливо-Добровольскій	3 уч., Штгцья ул., д. Базилевскаго.
46	Домашневъ П. Я. . . .	Облун. пл., д. Ефремова, кв. Перваль.
38, 63	Домовновичъ К. Б. . . .	2 уч., В.-Демид. ул., д. Агамжапова.
42	Досужковъ Н. А. . . .	1 уч., Петропавлов. площ., д. № 28.
30	Дремковъ В. В. . . .	4 уч., Пошер.-Кут. ул., д. Дремкова.
50, 52	Дрокановъ Д. А. . . .	3 уч., 2 Проточ. пер., д. Басова.
47	Дублицкій Н. А. . . .	4 уч., Крестовоздв. ул., д. Семенова.
149	Дулгарова М. Т. . . .	5 уч., Атабабов. ул., д. № 27.

## Е.

74, 75	Евдокимовъ Г. Ф. . . .	2 уч., Петропавл. ул., соб. д.
60	Евдокимовъ Ф. В. . . .	5 уч., 1 Армянск. ул., д. Черкезова.
43	Евстратовъ А. С. . . .	4 уч., Иоанно-Предтеч. ул., д. № 6.
42	Евстратовъ В. С. . . .	6 уч., Горшечная ул., д. Скачкова.
42	Евстратовъ Н. С. . . .	6 уч., 3 Бакалд. ул., д. Мымрипа.
39, 76	Егоровъ К. Д. . . . .	2 уч., Паробичебургорн. ул., д. Медвѣдехъ.
119	Егуловъ А. И. . . . .	3 уч., Ново-Лѣсная ул., д. Чикраковой, № 19.
40	Ежевъ Н. И. . . . .	4 уч., Луковск. ул., д. Кривельскаго.
54	Елизарова Е. И. . . .	При 5 женск. прих. училищъ.
60	Емлинскій И. А. . . .	2 уч., Смоленская ул., соб. д.
52, 55,	Ермолаевъ В. И. . . .	2 уч., д. Рождество-Вогород. церкви.
71, 122		
38	Ермолаевъ Ф. А. . . .	2 уч., Полиц. площ., д. Феофанова.
64	Еропкичъ Е. Я. . . . .	2 уч., Эксиан. ул., д. Керибъ.
33, 37, 63,	Ефремовъ Х. Е. . . . .	3 уч., Набер. р. Волги, соб. д.
74		

## Ж.

37, 39, 63,	Жарковъ М. К. . . . .	2 уч., Александр. бульв. соб. д., № 12.
64		
48, 69	Ждановъ А. А. . . . .	3 уч., Наб. р. Кут., д. Базилевскаго.
44	Желаловъ I. Г. . . . .	4 уч., Набер. р. Кутума, д. № 109.

38.	Желъзновъ Г. А. . . . .	1 уч., Старо-Кузнеч. ул., соб. д.
119	Женченко С. М. . . . .	2 уч., Ахмат. ул., д. Агамжанова, № 9.
119	Животовъ С. А. . . . .	3 уч., Парох. ул., д. Кириллова, № 40.
46	Жигмонть В. Д. . . . .	4 уч., Набер. р. Кутума, д. № 87,
68, 69, 73	Жижинъ Н. Н. . . . .	Набер. р. Кутума, соб. д.
43, 54	Жилецковъ П. А. . . . .	1 уч., Петроп. пл., д. Федорова, № 1.
51, 133	Жуковъ С. М. . . . .	Въ помѣщеніи 3 город. учил.

## З.

114	Забуруновъ О. В. . . . .	5 уч., Персид. ул., д. Таргулова.
73	Зайковскій М. В. . . . .	Коса, соб. д.
61	Закржевская А. П. . . . .	4 уч., Николо-Часов. ул., д. Аверьянова, № 24.
71	Закутовская М. И. . . . .	} 4 уч., Виржевая ул., д. Бобкова.
38, 67, 70.	Закутовскій Н. А. . . . .	
71, 72,		
132		
39	Зарубинъ А. В. . . . .	1 уч., Продол.-Волжск. ул., д. Любовй.
39	Заричковъ В. Д. . . . .	Бондарный поселокъ, соб. д.
120	Захаренко Е. К. . . . .	5 уч., Набер. Варв. кан., соб. д., № 64.
63, 129	Захаровъ С. В. . . . .	1 уч., Петропавл. ул., соб. д.
38, 52.	Захаровъ С. И. . . . .	3 уч., Казанск. ул., соб. д.
129, 136		
67, 74	Зварькинъ Н. А. . . . .	2 уч., Ахматовск. ул., соб. д.
36	Звѣревъ К. И. . . . .	2 уч., Почтовая ул., д. почт. - тел. вѣдомства.
53, 123.		
131, 136	Здравосмысловъ М. К. . . . .	Вѣлогор ул., соб. д.
62	Зенчиковъ А. Д. . . . .	Александр. бул., д. Жаркова.
58.	Зенчиковъ В. Д. . . . .	Въ зданіи губернской больницы.
119	Зиминскій О. О. . . . .	2 уч., Петропавл. ул., д. Жукова.
121	Зинаида, игуменья . . . . .	Женскій монастырь.
51	Златницинъ С. И. . . . .	1 уч., Петропавл. пл., д. Жаркова.
129	Злобинъ Л. В. . . . .	5 уч., соб. д.
49	Зодіевъ В. А. . . . .	5 уч., Агабабовская ул., д. Иванова.
69	Зодіевъ В. А. . . . .	Зданіе богадѣльни Ефименковыхъ.
131	Зорина А. Г. . . . .	Зданіе женск. дух. учил.
33, 45, 52.	Зоринъ А. А. . . . .	Паробичебугорная ул., соб. д.
58, 73, 76,		
123, 132		
131	Зоринъ Д. Г. . . . .	Зданіе духовн. учил.

121	Зоринъ П. И.	2 уч., Старо-Кузнецк. ул., д. Евдокимова.
30, 33, 73	Зубовичъ П. О.	2 уч., Полиц. ул., д. Усейнова, кв. 14.
50, 67	Зубовъ Д. А.	Екатер. ул., д. 1-й тор. учил.
	<b>И.</b>	
53	Иванова А. А.	При 2 женск. приход. училищъ.
131	Иванова А. И.	Зданіе жен. духов. училища.
61	Иванова Н. А.	4 уч., Биржевая ул., д. № 28.
136	Иванова Р. Ф.	Покров. площ., д. Вълземцева.
47	Ивановъ А. А.	4 уч., Католич. ул., д. Семёновой.
40	Ивановъ А. Т.	5 уч., Набережн. р. Кутума, д. № 132.
63	Ивановъ И. А.	3 уч., Набережн. р. Волги, д. Сидоркина.
66	Ивановъ І. П.	2 уч., Католич. ул., д. № 51.
48	Ивановъ М. П.	1 уч., Никольская ул., д. Фёдорова.
49	Ивановъ Н. А.	6 уч., Татарскій базаръ, д. № 14.
45	Ивановъ Н. С.	4 уч., Католич. ул., д. Джанумовой.
30	Ивановъ П. З.	4 уч., Набережн. р. Кутума, д. № 59.
118	Ивановъ П. П.	5 уч., Кирочная ул., д. № 81.
67	Ивановъ П. П.	3 уч., Казанская ул., д. № 1.
66	Игнатъева Н. Ф.	Въ помѣщеніи музыкальн. классовъ.
50	Игумновъ Н. Н.	2 уч., Смолен. ул., д. Матявиной.
43	Израилевъ М. А.	4 уч., Набережн. р. Кутума, д. Дычманова.
117, 118	Изюмскій А. Н.	4 уч., Армяно-Успен. ул., д. № 13.
35	Иконицкій И. П.	2 уч., Екатерин. ул., д. Пясецкаго.
74	Ильина О. Ф.	2 уч., Вьлгород. ул., соб. д.
135	Ильинская Е. П.	3 уч., д. Казанской церкви.
137	Ильинская Е. М.	Продольно-Волжск. ул., соб. д.
49	Ильинскій А. И.	1 уч., Продольно-Волжская ул., д. № 50.
30	Ильинскій Н. С.	4 уч., Введенск. ул., д. Власова.
122	Ильинскій П. П.	3 уч., д. Казанской церкви.
73, 119	Ильицъ И. Н.	Въ Кремль.
37, 58, 67	Ильицъ Н. И.	2 уч., Вьлгород. ул., соб. д.
74, 129		
136		
51, 56	Ильязьянцъ И. Г.	4 уч., Католическ. ул., д. № 79.
148		
30, 33	Инковскій М. Ф.	2 уч., Александр. бульв., д. № 18.

39	Иноземцевъ В. М. . . . .	4 уч., Набер. р. Кутума, соб. д.
54, 77	Искендеровъ И. Х. . . . .	5 уч., Персидская ул., д. № 17.
114	Исхлатовъ И. Н. . . . .	2 уч., Экепланад. ул., д. Пшменовой.
45	Истобенскій И. П. . . . .	4 уч., Садовая ул., д. № 6.
41	Истоминъ Е. К. . . . .	2 уч., Экепланад. ул., д. № 85.
41, 42	Истоминъ Г. К. . . . .	4 уч., Луковская ул., д. Егоровой.
77	Иртугановъ Х. Ф. . . . .	У Ивановскаго моста, соб. д.
<b>I.</b>		
121, 131	Иосафъ . . . . .	Иоанно-Предтечен. монастырь.
149	Югансонъ Г. П. . . . .	2 уч., Екатерин. ул., д. № 12.
79, 133	Юдковскій А. П. . . . .	2 уч., у Татар. моста, д. Эльдарова.
149	Юнесьянцъ Г. Н. . . . .	2 уч., Набер. Варв. кан., д. № 61.
40	Юнинъ И. М. . . . .	4 уч., Набер. р. Кутума, д. № 110.
<b>К.</b>		
61	Казанчѣва В. Г. . . . .	2 уч., Большая Демидовская ул., д. Брыкениа.
61	Калашиниковъ С. П. . . . .	Городск. бойни.
131, 132	Калиновскій В. Р. . . . .	4 уч., Арм.-Успен. ул., д. № 5.
77	Каморьянцъ X. А. . . . .	5 уч., д. Армян. ремесл. школы.
58	Каменская Т. П. . . . .	} 2 уч., В. Демид. ул., д. Спераской,   № 64.
34, 58, 82	Каменскій П. А. . . . .	
149	Кажиньянцъ А. М. . . . .	5 уч. Агабабов. ул., д. № 39.
38	Карамышевъ П. С. . . . .	3 уч., Старо-Мултан. ул., д. Авакова.
149	Карачетьянцъ С. С. . . . .	5 уч., Кирочная ул., д. № 60.
65, 70,	Карасевъ В. В. . . . .	2 уч., Кремль, соборн. домъ.
121, 131		
42, 68, 80	Карбоньеръ Л. Д. . . . .	Набер. Варвац. кан., д. Добросмылова.
77	Каримовъ М.-С.-А. . . . .	21 Попер.-Царев. ул., соб. д.
75	Карлъ Я. А. . . . .	3 уч., Казанская ул., д. Вѣхова.
73	Каринская М. П. . . . .	Зданіе общины сестеръ милосердія.
38	Карпухинъ Д. Е. . . . .	3 уч., Старо-Кузнечная ул., соб. д.
45, 55, 68	Карягинъ С. И. . . . .	2 уч., Московск. ул., д. Лѣсникова.
63, 71	Кашеевъ А. М. . . . .	1 уч., Набер. р. Волги, соб. д.
47	Кеклиъ В. В. . . . .	3 уч., Наб. р. Кут., д. Базилевскаго.
66	Кенеманъ Ѳ. Ѳ. . . . .	2 уч., д. Алабѣевыхъ.
37, 149	Керчь А. Н. . . . .	3 уч., Казанская ул., соб. д.
37, 149	Керчь Н. Н. . . . .	2 уч., Экепланадн. ул., соб. д.
43	Кириковъ А. А. . . . .	4 уч., Биржевая ул., д. Звѣрова.

131	Киркилло К. В. . . . .	6 уч., Вейперов. пл., д. Вейперь.
47	Киршъ I. А. . . . .	4 уч., Николо-Часов. ул., д. Ѳедорова,
52, 72	Киршинникова А. Д. . . . .	3 уч., Покровская ул., соб. д.
80	Киселевъ Н. Х. . . . .	4 уч., Григоріанск. ул., д. Грекова.
30, 35	Киселевъ П. И. . . . .	1 уч., въ Мучныхъ рѣдахъ соб. д.
69	Ключаревъ М. Г. . . . .	4 уч., Арм.-Успен. ул., д. Полякова.
37	Клюцкинъ Л. Ф. . . . .	1 уч., Коса, соб. д.
119	Кобѣльскій В. В. . . . .	6 уч., Измаиловск. ул., д. Протасова.
40, 41, 67, 68	Ковальджи П. Г. . . . .	2 уч., у Сапожн. моста, соб. д.
66, 70, 71, 73	Ковальджи С. И. . . . .	2 уч., Набер. р. Кутума, соб. д.
43	Ковтупъ - Котовичъ Ф. М. . . . .	1 уч., Ник.-Час. ул., пом. Павлова.
35	Кожеловскій И. И. . . . .	5 уч., Персид. ул., д. № 30.
49, 149	Козловскій Л. . . . .	4 уч., д. Католической церкви.
37, 38	Козловъ С. И. . . . .	2 уч., Татарскій сѣвъздъ соб. д.
73	Кокинъ М. И. . . . .	3 уч., Казан. ул., соб. д.
63	Колесовъ В. Г. . . . .	3 уч., Пароходн. ул., соб. д.
36, 41, 44, 63	Комовъ П. Е. . . . .	} 1 уч., Набер. р. Волги, соб. д.
63	Комовъ Я. И. . . . .	
33, 58	Коморскій В. М. . . . .	Зданіе губерн. больницы:
119	Конихинъ А. А. . . . .	4 уч., Бирж. ул., д. Покровской.
43	Коновальчуковъ В. В. . . . .	2 уч., у Сапожн. моста, д. Агам- жанова, кв. № 10.
36	Коновновъ М. В. . . . .	2 уч., Петропавл. ул., д. Ливанова.
80	Коновновъ И. И. . . . .	2 уч., Спасская ул., соб. д.
121	Конусовъ М. И. . . . .	6 уч., д. Ивановой.
36	Копьевъ С. П. . . . .	2 уч., Петропавловск. ул., д. Кочано- внхъ.
30, 33, 34, 37, 60, 68	Коржинскій П. И. . . . .	3 уч., Казанская ул., соб. д.
77	Коржецьицъ Ѳ. Г. . . . .	4 уч., Запасная ул., д. № 29.
37	Корниловъ И. Ѳ. . . . .	3 уч., Кузнечная ул., соб. д.
70	Коробко С. Ф. . . . .	Въ зданіи Александр. дѣт. приюта.
36	Королевъ-Дялинъ А. М. . . . .	2 уч., Екатерина. ул., д. № 32.
62, 79	Корсакъ Д. В. . . . .	3 уч., Сапожа. ул., д. Матвѣева, № 20.
35	Корсунскій А. И. . . . .	1 уч., Банная ул., д. Желѣзнава № 5.
53	Котоянцъ Х. . . . .	5 уч., Арм.-Петр. ул., д. № 53.

150	Кочергинъ Е. А. . . .	3 уч., д. Покровской церкви.
65, 74, 122	Коцкельсонъ Б. . . .	
35	Комельевъ И. Г. . . .	2 уч., Индѣйская ул., д. гор. общ.
48, 82	Комельковъ В. А. . . .	4 уч., Виржевая ул., д. Молчанова.
37, 57, 60,	Крамеръ П. Ф. . . .	2 уч., Эксплаидн. ул., д. Телетова.
61, 74		
67	Красавинъ Д. И. . . .	6 уч., Эллингъ, 2 Адмиралтейск. ул., д. № 10.
70	Красильникова А. А. . . .	} Въ зданіи Никол. дѣтск. приюта.
70	Красильникова А. А. . . .	
65, 122,	Красильниковъ В. Д. . . .	3 уч., Покровск. пл., д. Губина.
137		
62, 135	Красновъ М. Е. . . .	1 уч., Прод.-Волжская ул., соб. д.
30	Красноженовъ Г. К. . . .	5 уч., Крѣуша, Прод.-Главная ул., д. Красноженовой.
40	Краснѣевъ В. А. . . .	4 уч., Набер. р. Кут., д. Постникова.
47	Краснянскій К. П. . . .	4 уч., Рожд. въ сад. ул., д. Повѣткиной.
33, 34, 40,	Красовскій Н. А. . . .	4 уч., Николо-Часов. ул., д. № 15.
75		
123, 132,	Крестелевскій І. В. . . .	4 уч., д. Михаило-Арх. церкви.
134		
61	Красулина К. С. . . .	1 уч., Артиллер. ул., д. Табаковой.
56	Крестовская Е. С. . . .	4 уч. Арм.-Григ. ул., д. Макинцева.
123	Кривельскій А. В. . . .	2 уч., д. Крестовоздвижен. церкви.
48	Кривополянскій А. А. . . .	4 уч., Сало-Ант. ул., д. Недоносковой.
40	Криворотовъ Г. Н. . . .	2 уч., В. Дем. ул., д. Мизандронцева.
35	Криницкій А. . . . .	Зданіе 5 полиц. участка.
43	Круберъ Е. А. . . . .	2 уч., Почт. ул., д. Карамышева.
60	Крутецкая Л. Н. . . .	Въ больницѣ для заразныхъ.
121	Крутецкій П. Н. . . .	4 уч., Перевозн. ул., д. № 30.
53	Крюковъ А. П. . . . .	При 6 муж. приход. училищѣ.
73	Ксеновъ А. Н. . . . .	У Воздвиж. моста, д. Варооломѣев.
72	Кубицкая П. И. . . . .	Вейнеров. площ., д. Мелехина.
31	Кудрявцевъ А. В. . . .	4 уч., уголъ Михаило-Арханг. и Набережной р. Кучума, д. Рязанской.
48	Кудрявцевъ П. Я. . . .	4 уч., Арм.-Успен. ул., д. Мясникова.
37	Кузнецовъ М. А. . . . .	3 уч., Набер. р. Кучума, соб. д.
39, 73	Кузнецовъ С. Ф. . . . .	3 уч., Казанская ул., д. Аонасѣева.
37, 75	Куликовъ Е. С. . . . .	3 уч., Казанская ул., соб. д.

60, 61, 67	Куликовъ М. Ф. ....	2 уч., Александр. пл., д. Шапошникова.
36	Куликовъ Ф. А. ....	1 уч., Петропавл. площ., соб. д.
56	Кулыгина А. П. ....	4 уч., Птичьа ул., д. Даниловой.
61	Кузнецкая А. М. ....	2 уч., Александр. пл., д. № 14.
44	Купецкій К. А. ....	3 уч., за Сапожн. мост., д. Резинкина.
63	Курацовъ М. Л. ....	3 уч., Набер. р. Кутума, соб. д.
54, 131	Курочкинъ А. М. ....	5 уч., Агабаб. ул., д. Котельникова.
40	Куронъ И. Н. ....	1 уч., Набер. Варв. кан., д. № 19.
56, 135	Кустодиева Е. М. ....	4 уч., Виржев. ул., д. Переспыловой.
49	Кууль В. И. ....	6 уч., 2 Бакалд. ул., д. Погодиной.
30, 67, 68, 71, 76	Кюи А. А. ....	3 уч., Казанская ул., д. Воробьева.

## Л.

47	Лавровскій А. П. ....	4 уч., Крестовозд. ул., д. Кузнецовой.
30	Лавровъ А. Я. ....	4 уч., Перевоз. ул., соб. д.
33, 37, 56, 74, 133	Лавровъ Н. В. ....	4 уч., Набер. р. Кут., д. Воробьевыхъ.
30	Ладыгинъ В. А. ....	4 уч., Канцеляр. ул., д. Грабовскаго.
36	Лакинъ В. А. ....	2 уч., д. почтово-телегр. вѣдом.
33, 114	Лакинъ Г. И. ....	4 уч. Старо-Посуд. ул., д. Юзбашева.
61	Лалаева Е. И. ....	5 уч., Троицкая ул., д. № 52.
51, 52	Ландкютчъ И. Е. ....	4 уч., Ивановск. ул., д. № 16.
49, 56	Лане Э. Е. ....	5 уч., Армян.-Петроп. ул., д. Люте- ранской церкви.
131	Ларина А. А. ....	Зданіе женск. духов. училища.
61	Ларионова А. Н. ....	5 уч., Набер. Варвац. кан., д. № 146.
54, 76, 122, 123, 137	Ласточкинъ Д. А. ....	2 уч., д. прич. Петропавл. церкви.
38, 45	Лебедевъ И. Ф. ....	4 уч., Птичьа ул., соб. д.
46	Лебедевъ Н. Н. ....	4 уч., Старо-Птичьа ул., д. Толокина.
45, 55	Лебедевъ Н. Ф. ....	4 уч., Наб. р. Кутума, д. Постникова.
67	Лебедевъ Ф. Н. ....	3 уч., Рождест. бугоръ, соб. садъ.
76, 122, 132, 135	Лебединскій В. Я. ....	Церкви. д. Гостин.-Никол. цер.
122, 132, 135, 136	Лебединскій В. Я. ....	Старокузнечн. ул., домъ Казан. церкви.
81	Лебединскій С. И. ....	2 уч., Католическ. ул., д. № 67.
50, 56	Левитскій П. Н. ....	5 уч., Кировная ул., д. Медвѣдова.

46	Левицкій С. П. ....	2 уч., Католич. ул., д. Гутшмидтъ.
53	Левханьянцъ С. Н. .	При 8 прих. муж. учил. (армян.).
62	Легкодимовъ И. Ф. .	1 уч., Банная ул., д. № 6.
44	Ледомскій А. П. ....	1 уч., Петропавлов. ул., д. № 3.
78, 80	Лейтманъ К. Н. ....	} 6 уч., Наб. Варв. кан., д. Бржезовск.
71	Лейтманъ Л. И. ....	
62, 130,	Леонтьевъ И. Ф. ....	4 уч., Биржевая ул., соб. д.
131		
33, 65, 66,	Леонтьевъ Н. Ф. ....	4 уч., Биржевая ул., д. № 6.
130		
54	Летошевъ И. А. ....	3 уч., Казанская ул., д. № 44.
60. 66	Лещинскій В. В. ....	4 уч., Арм.-Успен. ул., д. Дельсаль.
49	Либеровскій Г. Ф. ....	2 уч., д. Воблаго № 9.
54, 131	Ливановъ А. П. ....	1 уч., Скаржин. ул., д. № 19.
135	Ливина В. А. ....	} 4 уч., Арм.-Григ. ул., д. Батырева.
135	Ливина Е. А. ....	
49	Ливинъ А. К. ....	4 уч., д. свящ. Батырева.
71	Липскій А. А. ....	4 уч., Христ. въ сад. ул., д. Полетаева.
40	Лисавичъ К. М. ....	4 уч., Перевозная ул., д. № 8.
51	Лихачевъ В. И. ....	2 уч., Екатерин. ул., д. № 23.
37, 50, 56,	Лионовъ Г. С. ....	2 уч., Набер. Варвац. Кан., соб. д.
63, 73		
119	Лобановъ П. И. ....	6 уч., Адмиралт. ул., д. № 26.
49. 56	Лобовиковъ С. И. ....	3 уч., Наб. р. Кутума, д. Сафонцева.
131	Лозановъ Л. Н. ....	4 уч., Крестовоздв. ул., д. Рылова.
50	Ломанъ В. А. ....	} 4 уч., Армяно-Усп. ул., д. Тархова.
135	Ломанъ В. К. ....	
48, 49	Ломоносовъ Н. В. ....	2 уч., Облупинск. площ., соб. д.
45	Лопатинъ И. В. ....	3 уч., Набер. р. Волги, соб. д.
42	Лукашевичъ А. С. ....	6 уч., площ. Татар. базаръ, д. № 3.
66	Лукинъ И. И. ....	2 уч., Полицейск. ул., д. Козлова.
61	Лурье М. И. ....	2 уч., Экспланадн. ул., д. № 18.
130	Лысогорскій Н. В. ....	2 уч., Запасная ул., д. № 8.
70	Лялина А. П. ....	Въ зданіи Александр. дѣтск. приюта.
114	Ляховъ И. И. ....	4 уч., Старо-Пос. ул., д. Семеновой.
47	Любимовъ Г. И. ....	2 уч., Спасская ул., д. Храмова.
59	Лѣневичъ Л. Ф. ....	Въ зданіи родильнаго отд. больницы приказа общ. призр.
52, 123	Лѣтковскій Г. Н. ....	У Ямгурчевскаго моста, д. Кладбищ. церкви.



131, 132	Льтницкій А. Н. . .	Кремль, соборный домъ.
65, 66, 131	Льтницкій И. Н. . . .	Зданіе духовнаго училища.
49, 121	Льтницкій Н. И. . . .	Кремль, соборный домъ.
130, 132	Льтницкій Н. Н. . . .	Кремль, соборный домъ.
<b>М.</b>		
57, 70, 71, 73	Макаровъ Л. В. . . .	2 уч., у Сапожник. моста, д. Чучина.
119	Макарьевичъ И. Л. . .	2 уч., Католическ. ул., д. № 33.
129	Максимовъ А. Г. . . .	4 уч., Ивановск. ул., соб. д.
30, 35, 71	Максимовъ Г. В. . . .	3 уч., Грязная ул., д. Бѣлоногиной.
60	Максимовъ Я. И. . . .	2 уч., Москов. ул., д. Максимовой.
53	Малафѣевъ В. Н. . . .	2 уч., Табачный рядъ д. Рѣпина.
53	Малафѣевъ Н. А. . . .	При 5 мужск. прих. училищѣ.
31, 38	Малаховскій А. С. . . .	4 уч., Набер. Варвац. кан., д. Джамумовой.
33, 37, 49, 56	Малиновскій К. Н. . . .	4 уч., Иоан.-Предт. ул., д. Павильонова.
121	Малиновскій С. В. . . .	2 уч., Петропавл. ул., д. Брыксина.
73	Малышева Е. А. . . . .	1 уч., Никольск. ул., д. Чурбакова.
62, 71, 74, 75, 76	Малышевъ Ф. С. . . . .	
37	Мамаджановъ Г. М. . .	5 уч., Паробичебург. ул., соб. д.
150	Мамедовъ М. Ю. . . . .	2 уч., д. Усейнова.
44	Макаровъ Т. М. . . . .	4 уч., Николо-Час. ул., д. Юзбашева.
47, 81	Марковъ П. В. . . . .	3 уч., Набер. р. Кутума, д. Догадина.
38, 63, 64, 129	Марковъ С. К. . . . .	6 уч., Иоанно-Златоуст. площ., соб. д.
121	Мартиповъ Н. Н. . . . .	4 уч., Птичьа ул., соб. д.
39	Маргиновъ Я. С. . . . .	4 уч., Птичьа ул., соб. д. № 91.
119	Марьинскій А. Н. . . . .	4 уч., Больш.-Демид. ул., д. № 6.
37, 63	Масловъ А. П. . . . .	3 уч., Набер. р. Кутума, соб. д.
33, 67, 114	Масловъ М. Е. . . . .	3 уч., Христор. площ., д. Васильева.
118	Масловъ П. Е. . . . .	4 уч., Армяно-Успен. ул., д. № 7.
37	Масумовъ Н. И. . . . .	5 уч., Калустовская ул., соб. д.
66	Матвѣва Ф. В. . . . .	4 уч., Птичьа ул., соб. д.
134	Матвѣевъ И. М. . . . .	Коса, соб. д.
130	Матвѣевъ Н. И. . . . .	2 уч., Петропавлов. ул., д. Иофа.
79	Матвѣевъ С. Е. . . . .	2 уч., Екаторин. ул., д. Усейновыхъ.

63	Матюхинъ Ф. Я. . . .	3 уч., Бондари. посел., соб. д.
75	Машерова Т. В. . . .	3 уч., Поперечная ул., д. № 7.
38	Машковъ А. Н. . . . .	3 уч., Протошный пер., соб. д.
49	Медведевъ А. И. . . .	2 уч., Паробичебуг. ул., соб. д.
48	Межаконъ И. Н. . . . .	2 уч., Петроавл. ул., д. Васильковск.
149	Мезеръ И. Е. . . . .	3 уч., Пароходная ул., д. № 37.
30	Мейерсонъ В. Г. . . . .	3 уч., 1 Проточ. пер., д. Резинкина.
38	Меликовъ А. А. . . . .	5 уч., Кирочная ул., соб. д.
52, 130	Меликовъ А. М. . . . .	5 уч., Армяно-Петр. ул., д. Алиева.
58	Меликъ-Абамянъ Е. С.	Въ помѣщ. персидскаго консульства.
55	Мергасова А. С. . . . .	Григоріанская ул., д. № 37.
39	Меркульевъ И. В. . . .	2 уч., Демидовск. ул., соб. д.
31, 76	Мессаронъ П. И. . . . .	2 уч., Спасская ул., д. Серезниковой.
43	Миглинскій А. В. . . . .	Вѣлгородская ул., д. Шуховой.
38	Милашевичъ П. М. . . .	4 уч., Наб. р. Кутума, д. Иноземцева.
43	Милингъ - Нубаровъ В. А. . . . .	2 уч., Паробичебугор ул., д. Рѣпина, кварт. № 5.
149	Миллеръ А. Е. . . . .	4 уч., Набер. Варв. кан., д. № 14.
61	Милгаузенъ О. И. . . . .	2 уч., Петро-Павлов. ул., д. № 10.
63	Миневскій П. О. . . . .	4 уч., Канцеляр. ул., д. № 37.
58	Минеевъ Е. Н. . . . .	5 уч., собствен. домъ.
54	Мининъ П. М. . . . .	6 уч., 2 Бакалдин. ул., соб. д.
58	Мирза-Асанъ-Ханъ- Наибуль-Везаръ . . . . .	} 5 уч., Паробичебугорная ул., домъ Алискеръ-Алиена.
58	Мирза-Али-Магомедъ- Ханъ . . . . .	
47	Маримановъ А. Е. . . . .	3 уч., Сапожник. пер., д. Николаева.
43	Митилино И. Е. . . . .	6 уч., пл. Татар. базара, д. № 3.
72	Митѣвичъ В. К. . . . .	Зданіе женской ремесленной школы.
46	Митрофановъ А. А. . . .	2 уч., Полицейская ул., д. № 21.
68	Михайловскій П. П. . . .	2 участ., Спасская ул., д. Михайлов- скихъ.
36	Михайловъ Е. Я. . . . .	4 уч., Поп.-Епан. ул., д. Михайловой.
78	Михайловъ К. И. . . . .	6 участокъ.
50	Михайловъ Н. И. . . . .	2 уч., Наб. Варв. кан., д. Ильинской.
49, 76, 77, 148	Мкртумянцъ Г. . . . .	4 уч., Николо-Час. ул., д. Герасимова.
62	Мовшовичъ Э. М. . . . .	2 уч., Екатеринин. ул., д. № 23.
47	Могилевичъ А. И. . . . .	4 уч., Крестовоздв. ул., д. Кузнецовой.

129	Моисеевъ И. К. . . . .	4 уч., собствен. домъ.
35	Молгачевъ П. Ф. . . . .	4 уч., Арм.-Успен. ул., д. Тарховой.
37, 63	Монаковъ С. И. . . . .	Бондари. пос., соб. д.
58	Мономахова А. А. . . . .	Въ здан. родил. отд. у Троиц. моста.
51	Мордвикинъ Н. Ф. . . . .	5 уч., Набер. Варвац. кан., д. № 70.
129	Мореевъ П. Ф. . . . .	6 уч., Набер. р. Царева, кожев. зав.
56	Морисова А. М. . . . .	Въ зданіи женской гимназіи.
45	Морисовъ Д. Е. . . . .	3 уч., 1-я Дѣсная ул., соб. д.
149	Морозова Л. С. . . . .	2 уч., Набер. Варвац. кан., д. № 63.
74	Морозова С. Н. . . . .	3 уч., Покров. пл., богадѣльня.
55	Мосевинъ Ф. К. . . . .	Въ зданіи школы садовод. и огород.
35	Москалевицъ В. А. . . . .	4 уч., Католич. ул., д. № 9.
36	Москалевъ Ф. И. . . . .	2 уч., д. почт.-телегр. вѣдом.
37, 39, 59	Мочаловъ М. И. . . . .	6 уч., Татарскій базаръ, соб. д.
68	Муликовскій К. А. . . . .	Редакція „Астр. Листка“.
50	Муратовскій П. Н. . . . .	Уг. Знамен. и Соборн. ул., д. № 2.
149	Мургузова М. М. . . . .	2 уч., Набер. Варвац. кан., д. № 103.
37	Мусатовъ А. Б. . . . .	} 3 уч., Ст.-Кузнечная ул., соб. д.
68	Мусатовъ Б. А. . . . .	
36	Мхитаровъ М. Г. . . . .	5 уч., Агабабов. ул., д. бр. Турнаев.
50, 60, 72,	Мышкинъ М. А. . . . .	2 уч., Наб. Варвац. кан., д. дѣтской
75		больницы.
51	Мѣдниковъ Н. Е. . . . .	При армянск. Агабабовск. училищѣ.

## Н.

48	Нагурскій Н. П. . . . .	2 уч., Петропавл. ул., соб. д.
46	Назаровъ В. А. . . . .	5 уч., 2-я Бакалд. ул., соб. д.
44	Назаровъ Н. О. . . . .	4 уч., Виржевая ул., д. Абкарова.
44	Назаровъ О. К. . . . .	4 уч., Канцел. ул., д. Харкина.
114	Найденовъ Н. Я. . . . .	4 уч., у Мих.-Арх. цер., д. Лебедева.
40, 67	Напалковъ М. Я. . . . .	2 уч., Запасная ул., д. № 10.
62	Насбергъ Ц. Г. . . . .	2 уч., Паробичебург. ул., д. № 30.
131	Наслѣдышевъ В. А. . . . .	Зданіе духовн. учил.
34	Недоносковъ В. Ф. . . . .	4 уч., Арм.-Успенск. ул., д. Баразова.
46	Недорѣзовъ Г. Ф. . . . .	6 уч., 2-я Адмир. ул., д. Недорѣзовой.
75	Неизвѣстнова Е. И. . . . .	} 1 уч., Старо-Кузн. ул., соб. д.
36, 45, 52,	Неизвѣстновъ Ф. П. . . . .	
56, 71, 73,		
75		

56	Неудачина А. В. . . . .	3 уч., Казан. ул., д. Савельевой.
48	Неудачинъ А. В. . . . .	3 уч., Казанск. ул., д. Савиновой.
58	Нефедьевъ В. А. . . . .	2 уч., Александр. бульв., д. Сергѣева.
121	Нефедьевъ Н. С. . . . .	1 уч., д. Додонова.
119	Нечаевъ К. И. . . . .	2 уч., Почтовая ул., д. Воробьева.
52, 57	Нешмонина Е. И. . . . .	3 уч., Старо-Кузнечн. ул., д. Рѣдькина.
36, 129	Никитинъ Е. Ѳ. . . . .	1 уч., Никольская ул., д. Ѳедорова.
33, 35	Никитскій П. А. . . . .	Екатер. ул., гор. д. (при пол. учр.).
74	Никифорова М. Ф. . . . .	5 уч., Персидск. ул., соб. д.
52	Никифоровъ В. Н. . . . .	При 2-мъ мужск. прих. учил.
42	Никифоровъ Н. И. . . . .	4 уч., Крестовоздв. ул., д. Яременко.
30	Никифоровъ П. Г. . . . .	5 уч., Персидск. ул., д. Никифоровой.
61	Николаева М. П. . . . .	2 уч., Бол. Демидовск. ул., д. № 79.
42	Николаевъ А. Е. . . . .	2 уч., Ахматовск. ул., д. № 3.
34	Николаевъ К. А. . . . .	2 уч., В. Демид. ул., соб. д., № 47.
37, 45	Николаевъ Н. Л. . . . .	3 уч., Сапожник. переул., соб. д.
36	Николаевъ С. Л. . . . .	1 уч., Ванная ул., соб. д.
130, 132, 134	Никольскій В. А. . . . .	3 уч., Сапожников. ул., д. № 18.
59, 60, 69, 75	Никольскій Н. М. . . . .	2 уч., В. Демид. ул., д. Попова, № 55.
33, 36, 59	Никольскій П. М. . . . .	2 уч., Бол. Демид. ул., соб. д.
49	Никольскій С. А. . . . .	5 уч., д. Пирожникова.
40	Нильсовъ К. Ф. . . . .	Нобелевскій городокъ.
62	Нитабухъ Э. С. . . . .	2 уч., Эксплан. ул., д. Рѣшина, № 18.
37	Новиковъ Н. В. . . . .	1 уч., Прод.-Волж. ул., д. Комовой.
48	Новиковъ Н. В. . . . .	1 уч., Спаржинск. ул., д. Кононова.
118	Новиковъ Н. К. . . . .	4 уч., Виржев. ул., д. Тесовской.
122	Новиковъ П. И. . . . .	Зданіе тюремн. замка.
119	Новицкій П. С. . . . .	5 уч., Кирочная ул., д. № 62.
131	Новолѣтовъ В. В. . . . .	4 уч., Набер. р. Кутума, д. № 61.
67	Норенъ А. К. . . . .	1 уч., Вѣлгородск. ул., д. № 1.
30	Носовичъ А. Ф. . . . .	5 уч., Наб. Варв. к., д. Калантарьянцъ.
77	Нугаевъ И. В. . . . .	3 уч., Конная пл., соб. д.
42	Нѣмковъ Н. П. . . . .	2 уч., Бол. Демид. ул., д. № 58.
<b>О.</b>		
61	Образцова М. Х. . . . .	4 уч., Попер.-Кут. ул., д. № 12.
44	Овечкинъ М. И. . . . .	1 уч., Наб. Варв. к., д. Парсадановой.

54	Овчинникова Л. Н. . . . .	При 6 женск. прих. учил.
49, 119	Олендзскій Л. Ф. . . . .	2 уч., Ахматов. ул., д. Агамжанова.
50	Ольгиниамовскій М. Н. . . . .	1 уч., Наб. Варв. кан., д. Осипова.
42	Орловъ А. Г. . . . .	Персид. ул., д. Никифоровой.
52	Орѣхова А. В. . . . .	3 уч., Пристан. ул., д. Воробьева.
135	Орѣхова В. П. . . . .	} 3 уч., Парох. ул., д. Воробьевой.
73	Орѣхова А. А. . . . .	
73	Орѣховъ А. В. . . . .	
75	Орѣховъ И. А. . . . .	
67, 71, 73	Орѣховъ П. А. . . . .	
61	Осипова А. С. . . . .	3 уч., Казанск. ул., д. № 19.
58	Осиповъ Н. Н. . . . .	Въ зданіи губернска. больницы.
51	Острѣцовъ Н. С. . . . .	4 уч., Григор. ул., д. Степанова.
62	Островская В. Я. . . . .	4 уч., Виржев. ул., д. Молчанова, № 13.
51, 53	Остроумовъ В. А. . . . .	5 уч., 1-я Армян. ул., д. № 12.
35	Остроухъ О. Г. . . . .	2 уч., Эксплан. ул., д. Кононова.
46	Ошанинъ В. В. . . . .	6 уч., Наб. Варв. к., д. Михайловской.

## П.

37	Павловъ В. С. . . . .	6 уч., Набер. р. Царева, соб. д.
44	Павловъ М. К. . . . .	4 уч., Крестовоздвиж. ул., д. Эзова.
45	Пальмирскій П. В. . . . .	4 уч., ул. Прод.-Кут. ул., соб. д.
65, 73, 75, 121	Пальмовъ Г. Я. . . . .	2 уч., Кремль, соборный домъ.
52, 131, 133	Пальмовъ И. Г. . . . .	3 уч., Старо-Кузнечн. ул., д. № 3.
49, 65, 132	Пальмовъ Н. Г. . . . .	2 уч., Кремль, соборный домъ.
56, 135	Пальцева В. С. . . . .	3 уч., Сапожи. ул., д. Сапожниковой.
135	Пальцева Е. Н. . . . .	3 уч., Сапожи. ул., д. Милованова.
135	Пальцева М. С. . . . .	3 уч., Сапожи. ул., д. Сапожниковой.
119	Пальцевъ Н. С. . . . .	3 уч., 2-й Прог. пер., д. Резникина.
70, 76	Пальцевъ Ѳ. Н. . . . .	2 уч., Артил. ул., д. ремесл. школы.
31	Пановъ А. Е. . . . .	4 уч., Католич. ул., д. Калеевой.
40	Паремусовъ А. И. . . . .	4 уч., Наб. р. Кутума, д. Асланова.
52, 149	Паремусовъ А. И. . . . .	2 уч., Моск. ул., д. Максимовой.
136	Паузина С. А. . . . .	Грязн. ул., д. Ситниковой.
38, 129	Пашинъ П. Д. . . . .	4 уч., Ямгурчевъ, соб. д.
43	Пашковъ М. В. . . . .	1 уч., Николо.-Час. ул., д. Мочалова.

61, 67	Перельманъ М. I. . . . .	2 уч., Знамен. ул., д. Молчанова.
55	Перлеевъ В. П. . . . .	Въ здании калмыцк. муж. училища.
47	Перро Р. Ю. . . . .	4 уч., Биржевая ул., д. № 8.
50	Перуанскій А. А. . . . .	2 уч., Наб. Варв. к., д. Вишневекаго.
61	Першинъ А. В. . . . .	2 уч., Вѣлогор. ул., д. Бажанова.
39	Першинъ О. Ф. . . . .	6 уч., 4-я Бакалд. ул., соб. д.
32, 34, 68	Петерсенъ П. И. . . . .	4 уч., Крестовоздв. ул., д. № 8.
117	Петриченко А. Г. . . . .	4 уч., Наб. р. Кут., д. Григорьева.
118	Петриченко Ф. В. . . . .	4 уч., Прод.-Кутум. ул., д. № 2.
30	Петриченковъ Ф. Г. . . . .	4 уч., Наб. р. Кут., д. Григорьевой.
71	Петрова Е. Ф. . . . .	2 уч., Наб. Варв. кан., д. Эльдарова.
50	Петровскій В. В. . . . .	5 уч., садъ Ѳедорова.
30	Петровъ А. К. . . . .	5 уч., Наб. Варв. кан., д. Петровой.
38	Петровъ А. М. . . . .	Городская управа.
122	Петровъ В. К. . . . .	2 уч., д. Знаменской церкви.
31, 32, 33.	Петровъ И. К. . . . .	2 уч., Наб. Варв. кан., д. Эльдарова.
37, 68, 70,		
73, 75, 76,		
132		
51, 54	Петровъ - Кобыковъ	
	С. П. . . . .	4 уч., Наб. р. Кут., д. Алексеѣвой.
39	Петровъ Ф. Е. . . . .	2 уч., Паробичебургонная ул., д. Агаджанова.
131	Петропольскій Е. К. . . . .	1 уч., номера Мочалова.
50	Петрушевскій И. И. . . . .	2 уч., Б. Дем. ул., д. Сыромятниковой.
46	Пигинъ М. А. . . . .	6 уч., 2 Адмиралт. ул., д. Бѣльева.
51	Пименовъ Е. Д. . . . .	2 уч., Петропавловск. ул., д. № 14.
129	Пирожниковъ И. А. . . . .	5 уч., соб. д.
62	Піотрашко С. И. . . . .	2 уч., Петропавл. ул., д. № 14.
60	Платоновъ М. С. . . . .	3 уч., Парох. ул., д. Пряхина.
114	Плехановъ А. И. . . . .	4 уч., Луковская ул., д. Щеголова.
70	Плотникова Л. И. . . . .	} 2 уч., Паробичебург. ул., соб. д.
	Плотниковъ И. Н. . . . .	
32, 33, 34,		
36, 37, 40,		
41, 44, 45,		
50, 54, 57,		
59, 66, 74,		
75, 76		
45	Плюновъ Ф. И. . . . .	1 уч., Никольск. ул., д. Григорьева.
46	Подревскій Н. Н. . . . .	2 уч., Экспл. ул., д. Промониторскаго.

35	Покаловъ Л. Д. . . . .	Въ зданіи тюрьмы.
136	Покровская Е. И. . . . .	Знаменская церковно-приход. школа.
130	Покровский А. А. . . . .	Меблиров. комнаты Постникова.
64, 75, 76, 122	Покровский Г. Г. . . . .	2 уч., д. Гост.-Никол. церкви.
49	Покровский Л. И. . . . .	3 уч., Казан. ул., д. Горностаевой.
65, 130	Покровский С. А. . . . .	Зданіе духовной семинаріи.
117, 118	Полетаевъ И. С. . . . .	4 уч., Рожд. въ сад. ул., соб. д.
130	Полиевктовъ С. П. . . . .	2 уч., Арм.-Успенск. ул., д. № 16.
31, 32, 33, 34, 40, 41, 66, 75	Полозовъ В. В. . . . .	2 уч., Большая-Демидовская ул., д. Джанумовой.
32, 42, 73	Полумордвиновъ Г. Д. . . . .	Зданіе таможи.
48, 49	Поляновъ В. Д. . . . .	2 уч., Б. Демид. ул., д. Алабова.
38	Поляковичъ К. А. . . . .	3 уч., Рожд. въ садахъ ул., соб. д.
37, 48, 52, 57, 63, 67, 70, 75	Поляковъ И. П. . . . .	4 уч., Старо-Птичья ул., соб. д.
35	Полинскій И. П. . . . .	3 уч., Старо-Кузн. ул., д. Буткова.
47	Пономаревъ И. И. . . . .	5 уч., Прод.-Гл. ул., д. Пономаревой.
114	Пономаревъ И. Я. . . . .	5 уч., 2-й Бакалд. ул., д. Гавриловой.
179	Попова С. А. . . . .	2 уч., Католич. ул., д. № 61.
40	Поповъ А. А. . . . .	4 уч., Николо-Часов. ул., д. № 17.
40	Поповъ А. Г. . . . .	5 уч., Набер. Варв. кан., д. № 132.
56, 65, 131, 132	Поповъ И. А. . . . .	Въ зданіи духовн. училища.
131, 132, 134	Поповъ А. М. . . . .	Епарх. женск. учил.
38	Поповъ Б. В. . . . .	2 уч., Петропавл. ул., д. № 12.
39	Поповъ В. А. . . . .	4 уч., Набер. р. Кутума, д. Губина.
59	Поповъ И. Е. . . . .	Въ зданіи соединенной больницы.
64	Поповъ К. И. . . . .	2 уч., Эксплан. ул., д. Керчь.
46, 60, 149	Поповъ С. М. . . . .	Набер. р. Кутума, д. № 80.
34	Порцель В. П. . . . .	4 уч., Отдѣлен. ул., д. Аврорскаго.
49	Посниковъ М. В. . . . .	2 уч., д. Агаджанова, №№ 4 и 41.
65, 122	Поспѣловъ А. К. . . . .	3 уч., д. Покровской церкви.
131	Поспѣловъ В. П. . . . .	Зданіе духовн. училища.
40	Постниковъ В. А. . . . .	4 уч., Набер. р. Кутума, д. № 143.
135	Постниковъ В. И. . . . .	4 уч., Большая исады, соб. д.
40	Постниковъ И. А. . . . .	4 уч., Пивоварен. ул., д. № 13.

64	Постниковъ И. И. . . .	4 уч., Набер. р. Кутума, соб. д.
71	Потѣхинъ Е. А. . . . .	4 уч., Биржевая ул., соб. д.
39	Потѣхинъ Г. Ф. . . . .	3 уч., Казанск. ул., д. Кернь.
34, 43, 69	Промониторскій И. В. . .	2 уч., Экспланадн. ул., д. № 12/14.
46	Промитовъ Н. А. . . . .	6 уч., 3-я Адмиралт. ул., д. № 9.
37	Пронякинъ В. И. . . . .	4 уч., Набер. р. Кутума, соб. д.
75, 149	Прощъ Я. Е. . . . .	3 уч., Сапожнич. ул., д. Стоцкихъ.
40	Протасовъ Б. П. . . . .	} 6 уч., Наб. Варв. кан., д. Сныткова.
40	Протасовъ М. П. . . . .	
49	Протопоповъ И. О. . . .	4 уч., арестный домъ.
36, 63, 80	Прусовъ Д. В. . . . .	1 уч., Сваржин. ул., соб. д.
45	Прихинъ И. И. . . . .	3 уч., Пароходная ул., соб. д.
137	Пуяева А. Н. . . . .	Покровск. церк.-прих. школа.
131	Пурпуровъ Г. П. . . . .	Зданіе духовн. училища.
52	Пучекъ Г. М. . . . .	При 3 мужск. прих. училищъ.
61	Пфундъ Т. Х. . . . .	4 уч., Попер.-Кутумн. ул., соб. д.
114	Пьяниченковъ А. А. . . .	При войсков. правл. Астр. каз. войска.
45	Пьяновъ И. М. . . . .	1 уч., уг. 3-й Кремлевской и Экспланадн. ул., д. Ларионова.
72	Пѣвцова А. О. . . . .	} 3 уч., д. Демидовыхъ, кв. благ. общ.
38	Пѣвцовъ Н. И. . . . .	
71	Пясецкій П. М. . . . .	2 уч., Екатерининск. ул., соб. д.

## Р.

118	Разгоповъ В. М. . . . .	4 уч., Католическ. ул., д. № 49.
65, 121	Разумовъ А. Ф. . . . .	4 уч., Пивоваренная ул., соб. д.
61	Райнесъ Л. Р. . . . .	2 уч., Бѣлгородск. ул., д. Пуховой.
121	Райскій А. С. . . . .	2 уч., д. Смоленской церкви.
37, 68	Ракуза - Суцескій И. К. . . . .	6 уч., 2 Бакалд. ул., д. Кузиной.
37, 63	Рахмановъ Н. П. . . . .	4 уч., Набер. р. Кутума, соб. д.
35	Раюнецъ И. П. . . . .	5 уч., Передская ул., д. № 19.
39	Ревелевъ В. Д. . . . .	1 уч., Наб. Варв. кан., д. Комаровыхъ.
123, 132	Реверовъ П. И. . . . .	У Янгурч. моста, д. Кладбищен. цер.
34	Резановъ А. С. . . . .	3 уч., Рождеств. въ садахъ ул., соб. д.
61, 67	Рейхартъ Э. Л. . . . .	На городскихъ бойняхъ.
70	Рейхертъ А. И. . . . .	1 уч., зданіи ремесленной школы.
31	Рекунь Л. И. . . . .	2 уч., Смоленск. ул., д. Николаева.
41	Рихтеръ А. В. . . . .	2 уч., Почтовая ул., д. Ованесовыхъ.



50, 119	Робушъ Е. В. . . . .	5 уч., Атабабовск. ул., д. Степанова.
35	Роговенко С. В. . . . .	При 2-мъ полицейск. участкѣ.
79	Рожковъ П. А. . . . .	6 уч., Всеволожская ул., д. Прота- сова.
35	Розалионъ-Сошальскій	5 уч., у церкви Троицы, д. № 58.
132	Розановъ А. И. . . . .	Зданіе женск. духовн. училища.
137	Розановъ В. А. . . . .	1 уч., д. Петроавл. церкви.
40	Розановъ И. И. . . . .	4 уч., Флоро-Лаврская ул., д. № 9.
45, 67	Розенфельдтъ И. И. . . . .	2 уч., Бѣлгород. ул., д. Фетисова.
120	Романовъ И. А. . . . .	1 уч., Набер. Варв. кан., д. № 37.
121	Романовъ Ѳ. Я. . . . .	2 уч., Старо-Кузнеч. ул., д. Степанова.
37	Росляковъ Н. Д. . . . .	4 уч., Набер. р. Кутума, соб. д.
31, 38	Рудневъ А. А. . . . .	4 уч., Старо-Птичьа ул., соб. д.
49, 130	Рудневъ А. Е. . . . .	3 уч., Грязная ул., д. Перновской.
40	Рудневъ Н. М. . . . .	6 уч., Набер. Варвацѣвскаго канала, д. Севастьянова.
59	Рузаевъ Т. К. . . . .	3 уч., 2-й Проточн. пер, д. Цыганова.
131	Румянцевъ А. А. . . . .	4 уч., Набер. р. Кутума, д. № 117.
66	Руссецкая М. Н. . . . .	} 6 уч., Набер. Варвац. кан., соб. д.
115	Руссецкій П. Н. . . . .	
53	Рушевская А. И. . . . .	} 4 уч., Николо-Часовен. ул., соб. д.
33, 37, 67, 73	Рушевскій В. І. . . . .	
46	Рушевскій П. І. . . . .	6 уч., площ. Татар. баз., д. Федорчен.
51	Рушниковъ Ф. С. . . . .	6 уч., близь Татарск. базара, д. Руван- скаго.
61	Рымша Ф. И. . . . .	4 уч., Католическ. ул., соб. д.
33, 47	Рымидзюнскій Д. А. . . . .	3 уч., Набер. р. Кутума, д. Скорная.
47	Рыпаловъ С. И. . . . .	4 уч., Безъимянная ул., д. № 9.
40	Рыпкинъ А. И. . . . .	5 уч., Наб. Варв. кан., д. Борисоглѣб.
72	Рышкинъ К. А. . . . .	} 6 уч., Вейнеров. пл., д. Мелехиныхъ.
72	Рышкинъ Ц. А. . . . .	
137	Рябовъ А. П. . . . .	1 уч., д. Петроавлов. церкви.
56, 130, 135	Рязанскій Л. С. . . . .	3 уч., Покровская ул., д. Губина.
<b>С.</b>		
119	Саакадзе А. А. . . . .	Персидская ул., д. № 58.
50, 65, 121	Саввинскій І. І. . . . .	1 уч., Кремль, собор. д.
38	Савинъ Х. А. . . . .	2 уч., В.-Демид. ул., д. Мизандрон.

72	Савченко-Вѣльская Н. С. ....	Зданіе женск. ночлежнаго дома.
77	Салиховъ М. ....	У Вѣлой мечети, д. Нугайбекова.
39	Сараевъ Д. Т. ....	3 уч., 1-я Лѣсная ул., соб. д.
62	Сафонова В. И. ....	2 уч., Екатеринин. ул., д. № 53.
67	Свирялинъ А. И. ....	} 2 уч., Экспланадн. ул., соб. д.
63	Свирялинъ И. И. ....	
31	Свѣтловъ А. А. ....	4 уч., Крестовоздв. ул., д. Трушковой.
115	Свѣшниковъ М. П. . .	Въ д. войск. пансіона Астр. каз. войска.
131	Севастьяновъ В. А. . .	Кремль, соборный домъ.
40	Севриновъ Н. П. ....	5 уч., Персидская ул., № 80.
135	Семеновская Е. А. . .	} 3 уч., Глухой пер., д. Крюкова.
50	Семеновскій М. В. . .	
65, 132	Серафимовъ А. А. . .	Кремль, Архіерейскій домъ.
55	Сербиновъ П. П. ....	Зданіе школы садоводст. и огороднич.
33, 65, 76,	Сергій, Еписк. Астрах.	} Кремль, Архіерейскій домъ.
121	и Енотаевскій . . .	
135	Сергѣева В. П. ....	} 4 уч., Попер.-Бут. ул., д. № 27.
119	Сергѣевъ А. П. ....	
32, 33, 35,	Сергѣевъ Д. Н. ....	5 уч., Паробичебург. ул., д. № 41.
37, 48, 51,		
68, 71, 78,		
82		
37, 48, 52,	Сергѣевъ И. Г. ....	2 уч., Наб. Вар. кан., д. Сурабекова.
51, 64, 66,		
69, 73		
36, 41	Сергѣевъ Х. Г. ....	2 уч., Набер. Варвац. кан., соб. д.
33, 37, 48,	Сергѣевъ Х. Н. . . .	5 уч., Поробичебург. ул., соб. д.
59, 67, 68,		
72		
31	Серебряковъ Г. С. . .	4 уч., у Армян. моста, д. Исаева.
37, 41, 59,	Серебряковъ С. П. . .	1 уч., Артилерійск. ул., соб. д.
70, 63		
114	Сережниковъ В. К. . .	2 уч., Полицейск. ул., д. Усейнова.
79	Сережниковъ Ф. Ф. . .	2 уч., Католич. ул., д. Гутшмидъ.
37	Сидоркинъ Ф. Т. ....	3 уч., Грязная ул., соб. д.
62	Сиборскій С. В. . . .	5 уч., 1 Армянск. ул., д. Безобразовой, № 12.
62	Симонова В. Д. ....	5 уч., Армяно-Петроп. ул., д. № 17.

31, 33, 44, 47, 81	Симоновъ А. М. . . .	4 уч., Христорожд. ул., д. Повѣткина.
64	Симоновъ А. С. . . . .	3 уч., Казанская ул., д. Быкова.
40	Синицынъ Н. П. . . . .	4 уч., Набер. р. Кутума, д. № 91.
36	Ситкингъ П. Г. . . . .	3 уч., 2 проточи. переул., д. № 9.
43	Ситниковъ А. И. . . . .	4 уч., Садо-Аптек. ул., д. Извольскаго.
41, 45, 114	Скворцовъ А. В. . . . .	3 уч., Сапожи. ул., д. Чуркин. монаст.
114	Скворцовъ В. Г. . . . .	Садо-Аптека. ул., д. Артемьева.
114	Скворцовъ Д. Г. . . . .	4 уч., Набер. р. Кутума, соб. д.
48, 53, 68	Скворцовъ М. Д. . . . .	2 уч., Ахматов. ул., д. Агамжанова.
58	Скворцовъ Н. И. . . . .	Въ зданіи губернской больницы.
48	Скворцовъ Х. А. . . . .	3 уч., Сапож. ул., д. Чурк. монаст.
37	Склябицкій В. И. . . . .	4 уч., Набер. р. Кутума, д. № 111.
48	Склябицкій К. И. . . . .	2 уч., Набер. Вар. кан., д. Чушиной.
54	Скорикова Ю. Н. . . . .	} 5 уч., въ помѣщен. 2 город. училища.
51	Скориковъ Н. Ф. . . . .	
39	Скрѣбинскій И. Ф. . . . .	2 уч., Почтовая ул., д. Воробьева.
41, 42	Славновскій А. А. . . . .	5 уч., Кирочная ул., д. Марковичъ.
76, 122	Сластушенскій Н. П. . . . .	6 уч., д. Иоанна-Златоустов. церкви.
76	Сластушенскій С. И. . . . .	2 уч., Кремль, соборный домъ.
72	Сметанина О. Г. . . . .	Зданіе дѣтской больницы.
131, 134	Смиреномудровъ П. К. . . . .	2 уч., д. Смоленской церкви.
131	Смирнова А. А. . . . .	Зданіе женскаго духовнаго училища.
52, 123,	Смирновъ А. П. . . . .	5 уч., домъ Троицкой церкви.
132, 138		
33, 36, 65, 73, 121	Смирновъ В. И. . . . .	2 уч., Паробичебург. ул., соб. д.
45	Смирновъ Ф. Д. . . . .	4 уч., Наб. р. Кутума, д. Иноземцева.
42	Смирнскій Г. С. . . . .	6 уч., 4-я Адмиралт. ул., д. Крюкова.
48, 78, 80, 81	Смолдовскій М. Х. . . . .	3 уч., Садо-рождест. ул., д. Кульшина.
76	Смолинскій В. Ф. . . . .	2 уч., Паробичебург. ул., д. Агамжан.
114	Смолицъ М. М. . . . .	2 уч., Набережн. Варвац. кан., д. Дмитріева.
49	Смольяниновъ В. Н. . . . .	Въ зданіи гимназій.
51, 52, 77, 149	Соболевъ Г. С. . . . .	При армянск. Арабаб. уѣздн. учил.
80	Соколовскій А. А. . . . .	2 уч., Армяно-Петроавлов. ул., д. Буткова.
56	Соколова А. М. . . . .	Въ зданіи женской гимназій.

130	Соколовъ А. А. ....	5 уч., Агабабов. ул., д. Чумгурова.
69, 86	Соколовъ А. Г. ....	6 уч., Наб. Варвац. кан., соб. д.
118	Соколовъ К. Е. ....	} 4 уч., Набер. р. Кутума, д. № 107.
118	Соколовъ М. Е. ....	
60, 61, 74,	Соколовъ Н. С. ....	2 уч., Театральн. пер., д. Агамова.
130		
47, 48	Соколовъ С. М. ....	2 уч., Спасекая, ул., д. Пржевлочаго.
118	Соколовъ Т. А. ....	3 уч., Садо-Аптекарь. ул., д. № 9.
135	Солертинская А. С. .	Гостин.-Никол. жен. церк.-прих. шк.
76, 122,	Солертинскій С. М. .	2 уч., д. Гостинно-Никол. церкви.
135		
75	Солина М. А. ....	} 1 уч., Набер. р. Волги, соб. д.
36, 39, 40,	Солинъ А. М. ....	
56, 63, 71,		
72, 75, 76		
149	Соловьевъ І. А. ....	4 уч., Католич. ул., д. № 88.
63	Соломоновъ И. Г. . .	} 4 уч., Николо-Часов. ул., д. № 2.
64, 69	Соломоновъ Н. Г. . .	
48	Солнцевъ К. О. ....	5 уч., Агабабов. ул., д. № 88.
37	Сорокинъ И. Ф. ....	3 уч., Сапожников. ул., соб. д.
138	Сперанская Е. Г. . .	Троицкая церк.-приход. школа.
30	Сперанскій А. Ф. ....	1 уч., Комер.-Агарян. ул., д. № 39.
33, 54, 57,	Сперанскій В. Н. . .	3 уч., Садо-Аптекарь. ул., соб. д.
59, 61		
59	Срода В. А. ....	3 уч., Казанская ул., д. № 24.
37	Стариковъ М. И. ....	6 уч., 4 Вакалдинская ул., соб. д.
137	Степанова Т. А. ....	Будровая ул., соб. д.
47	Степановъ В. Р. ....	4 уч., Армяно-Успен. ул., д. № 32.
117	Степановъ А. И. ....	4 уч., Будровая ул., соб. д.
40	Степановъ А. Н. ....	4 уч., близъ цер. Мих.-Арх., д. Колпак.
53, 122,	Степановъ Г. И. ....	6 уч., д. Иоанно-Златоустов. церкви.
132		
135	Стоцкая А. Н. ....	} 3 уч., Сапожник. ул., д. № 4.
71, 117	Стоцкий К. Н. ....	
58, 78	Страховъ И. В. ....	Въ зданіи губернской больницы.
30, 40, 45,	Стрижевъ И. М. ....	5 уч., Наб. Варв. кан., д. Арзумановой.
73, 75		
59	Стыркакъ Н. П. ....	2 уч., Почтовая ул., д. Саркисова.
118	Стрѣльковъ П. С. ....	4 уч., Отдѣлен. ул., д. Первова.
119	Сузановичъ И. А. ....	2 уч., Знаменская ул., д. № 19.

50	Сундуковъ И. Я. . . . .	4 уч., Григоріанская ул., д. № 29.
68	Супукъ І. Г. . . . .	3 уч., Пароход. ул., д. Воробьева.
44	Сускій В. Ф. . . . .	4 уч., у Вольш. Исадь, д. Ивановой.
55	Сухаревъ В. Е. . . . .	Зданіе школы садоводст. и огородни- чества.
36	Сущевскій И. К. . . . .	6 уч., 2-я Бакалдин. ул., д. Кузиной.
47	Сызранскій А. В. . . . .	} 4 уч., Отдѣлен. ул., д. Шамхаровой.
56	Сызранская Н. А. . . . .	
61	Сѣкиринъ М. А. . . . .	4 уч., Армяно-Успенская ул., № 9.
47	Сѣкиринъ Н. В. . . . .	4 уч., Іонно-Предтеч. ул., д. № 22.
<b>Т.</b>		
36, 63, 73	Табаковъ А. П. . . . .	1 уч., Прод.-Волжская ул., соб. д.
77	Талировъ М. Ф. Н. . . . .	Кирочная ул., д. № 50.
137	Талантовъ И. . . . .	Церковн. домъ Смолен. церкви.
34	Тарасовъ В. П. . . . .	5 уч., Персид. ул., д. Никифорова.
31, 79	Тарупинъ Н. Г. . . . .	5 уч., у Арм. моста, д. Бахтіенковой.
50, 119	Тарховъ Н. Ф. . . . .	4 уч., Арм.-Успен. ул., соб. д., № 8.
47	Татарниковъ Н. С. . . . .	6 уч., Наб. Варвац. кан., д. Уваровой.
30	Тевяшовъ А. П. . . . .	3 уч., Старо-Кузн. ул., д. Васильева.
44, 58	Теглевъ Н. П. . . . .	2 уч., Бѣлгор. ул., д. Ковалева.
121	Тейсъ С. Г. . . . .	1 уч., Наб Варв. кан., д. Дмитріевой.
37, 77	Телетовъ Н. Е. . . . .	5 уч., Калустов. ул., соб. д. № 3.
149	Телетовъ С. Г. . . . .	2 уч., Экспланад. ул., д. № 20.
62	Темляко Р. А. . . . .	2 уч., Католич. ул., д. Сарайкина.
119	Терещукъ В. С. . . . .	4 уч., Христор. ул., д. Положенкова.
40	Терь-Адріасовъ С. Л. . . . .	5 уч., Троицкая ул., д. № 28.
148	Терь-Петросянцъ М. Г. . . . .	2 уч., д. Армянскаго собора.
31	Тетеревниковъ А. А. . . . .	2 уч., Петропавл. ул., д. Аврорскаго.
30, 67, 71, 79	Тизенгаузенъ И. И. . . . .	3 уч., уг. Христорожд. и Сало-Алт. ул., д. Полегаева.
71	Тимашева А. Н. . . . .	} 2 уч., Экспланадная ул., д. № <sup>12</sup> / <sub>14</sub> .
34, 43, 53, 68, 71	Тимашевъ В. Д. . . . .	
130	Тимофѣевъ В. А. . . . .	Зданіе духовной семинаріи.
63	Титовъ В. М. . . . .	4 уч., Кресто-Водв. ул., д. Фортаковой.

43	Тихановъ А. Н. ....	4 уч., Иоанно-Предт. ул., соб. д., № 16.
62	Тихановъ Н. К. ....	4 уч., Отдѣлен. ул., д. Ясырина, № 6.
37, 48	Тихановъ X. Н. ....	4 уч., Армяно-Григор. ул., соб. д.
39	Толочко М. И. ....	5 уч., Набер. Варвац. кан., д. № 122.
57	Торчилло А. И. ....	Въ зданіи женской гимнази.
30	Травинъ В. А. ....	4 уч., Кудровал ул., д. Ясырина.
43	Транковский П. И. ....	3 уч., Пароходн. ул., д. Сенюковой.
79	Троицкій П. Ѳ. ....	4 уч., Виржевая ул., д. Михайловой.
42	Туберововъ И. И. ....	3 уч., Ст.-Кузн. ул., д. Каз. церкви.
65, 76, 121, 122	Туберововъ И. М. ....	3 уч., Глухой пер., д. Казан. церкви.
123, 135	Туберововъ М. И. ....	У Ямгурч. моста, д. кладбищ. церкви.
38	Турчалиновъ Н. А. ....	5 уч., Агабабов. ул., д. Бережнова.
51	Турчиновъ В. В. ....	3 уч., Екатерин. ул., д. Пясецкаго.
118	Тушовскій К. Р. П. ....	4 уч., Наб. Варв. кан., д. Джанумовой.
<b>У.</b>		
37	Углевъ С. Н. ....	5 уч., Паробичебург. ул., соб. д.
62, 63	Удаловъ А. А. ....	4 уч., Набер. р. Кут., д. Скворцовой.
47	Ульяновъ А. М. ....	4 уч., Католич. ул., д. Семеновой.
77	Умеровъ М.-М.-А.-И.	Царевъ, 17-я поперечн. ул., соб. д.
77	Умеровъ X. ....	Армяно-Петроавл. ул., д. № 6.
33, 150	Усейновъ А. А. ....	5 уч., Арм.-Петроавл. ул., соб. д.
63	Усейновъ А.-А. ....	5 уч., Арм.-Петроавл. ул., д. № 23.
36	Усовъ П. М. ....	5 уч., Наб. Варв. кан., д. Боговской.
35	Успенскій Н. П. ....	6 уч., Таможен. ул., д. Курочкина.
46	Устиновичъ В. И. ....	4 уч., Спасская ул., д. Яременка.
59	Усынинъ А. П. ....	Въ зданіи соединенной больницы.
48	Уткинъ М. П. ....	2 уч., ул., Армян. базаръ, д. Асатурова.
62	Уфляндъ И. А. ....	2 уч., Эксплан. ул., д. Рѣпина.
35	Ушаковъ Н. ....	Въ тюрьмѣ.
<b>Ф.</b>		
63, 67	Фадѣевъ В. Е. ....	6 уч., Царевъ, соб. д.
39	Фадѣевъ П. И. ....	2 уч., Александровская площадь, ка- зенный домъ.
35	Фанъ С. Ф. ....	4 уч., Фроло-Лаврская ул., д. № 4.
60, 66	Фармановъ Ѳ. Г. ....	Паробичебург. ул., д. Мамаджановой.
49, 50, 149	Фастена Ю. ....	5 уч., д. Лютеранской церкви.

62	Федорова А. К. ....	6 уч., 3-я Бакалдин. ул., д. № 53.
57	Федорова А. Х. ....	2 уч., Полицейскій пер., д. № 8.
58	Федоровичъ - Ведеръ И. М. ....	Въ здаіиі губернской больницы.
37	Федоровъ А. М. ....	4 уч., Николо-Часовен. ул., соб. д.
44, 132	Федоровъ Г. И. ....	4 уч., Наб. р. Кутуза, д. Сметаниной.
73	Федоровъ И. К. ....	1 уч., Никольская ул., соб. д.
36, 41, 64, 74, 80	Федоровъ М. Ф. ....	1 уч., Скаржинск., ул., соб. д.
31	Федоровъ Н. С. ....	4 уч., Безымянный пер., д. № 7.
30, 32	Федоровъ Н. Х. ....	4 уч., Николо-Час. ул., д. Аверьянова.
36	Федосѣевъ Н. А. ....	2 уч., Вьлгород. ул., д. Юзбашевой.
49	Федотовъ Е. И. ....	4 уч., Садо-Аптека. ул., соб. д.
38	Федотовъ Н. І. ....	4 уч., Садо-Аптек. ул., д. Мельникова.
36	Фельдеиъ Р. А. ....	1 уч., Старо-Кузнечн. ул., д. № 50.
149	Фельде И. М. ....	3 уч., Казанская ул., д. № 4.
122	Фетисовъ Е. ....	2 уч., д. Единовѣрческой церкви.
33, 36, 41, 64, 67, 69, 71, 74	Филипповичъ А. А. .	} 1 уч., Банная ул., соб. д.
69	Филипповичъ Н. А. .	
38	Фирсовъ М. И. ....	1 уч., Шоссейная ул., д. Догадина.
62	Фишеръ Р. Х. ....	2 уч., Католич. ул., д. № 40.
71	Фонова О. А. ....	2 уч., Приемный покой.
59	Фонова О. К. ....	2 уч., Почтовая ул., д. Саркисова.
33, 37, 48, 51, 52, 69, 75, 76, 82	Фоновъ Н. К. ....	Европейская гостин. №№ 10 и 11.
39	Фортаковъ А. И. ....	3 уч., Пароходи. ул., д. Брыксина.
77	Франгуловъ А. И. ....	4 уч., Николо-Часов. ул., д. № 1.
67, 69	Франгуловъ П. И. ....	2 уч., Набер. Варвац. кан., соб. д.
150	Фрейбергъ М. Х. ....	Тюремная ул., д. Федорова.
66	Фрейманъ, фонъ Е. В. .	} Въ помѣщеніи женской гимназіи.
56	Фрейманъ, фонъ М. Э. .	
31, 58	Фришмутъ М. А. ....	Здаіе губернской больницы.
49	Фуксъ О. О. ....	2 уч., Екатеринин. ул., д. Ясырина.
<b>Х.</b>		
77	Халиловъ Х. И. Н. .	Старо-Заливная ул., соб. д.
46	Хастатовъ В. З. ....	5 уч., Черендская ул., д. № 96.

131	Хворостанская Е. И.	4 уч., Набер., р. Кут., д. Воробьевой.
62	Хлѣбникова А. П.	2 уч., Кузнечная ул., д. Степанова.
57, 70, 71	Хлѣбникова Л. К.	Набер. Варвац. кан., д. Лалаева.
74	Хлѣбникова Н. П.	2 уч., Александров. бульв., соб. д.
37	Хлѣбниковъ А. Л.	2 уч., Петропавл. ул., соб. д.
57, 70	Хлѣбниковъ П. Н.	Набер. Варв. кан., д. Лалаева.
34, 68	Хлѣбниковъ Н. Х.	} 2 уч., уг. Адмиралтейск. и Бѣлгород. ул., соб. д.
31, 32, 33, 34, 41, 44, 45, 57, 58, 63, 73, 74, 76	Хлѣбниковъ Х. Н.	
73, 119	Ховень Р. Р.	2 уч., Арм.-Успен. ул., д. Баразова.
150	Ходжаевъ И. М. К.	6 уч., 2-я Бѣломечетн. ул., д. № 26.
77	Ходжаевъ Х. М. К.	Противъ Бѣлой мечети, соб. д.
135	Хожинская О. А.	2 уч., Почтовая ул., д. Воробьева.
60	Холевинская М. М.	2 уч., Табачн. рядъ, д. Агамжанова.
32, 45, 73	Хомутовъ Д. Ф.	Управленіе рыбн. и тюл. промыслами.
40	Хрестинъ В. А.	2 уч., Запасная ул., д. № 8.

## Ц.

43	Цвѣтаевъ Н. А.	2 уч., Петропавл. ул., д. Евдокимова.
75	Цейхенштейнъ П. С.	5 уч., д. Кукуджанова.
62	Церунова Е. Г.	1 уч., Эксплан. ул., д. Китаева, № 6.
119	Циговичъ М. П.	4 уч., Михаило-Арханг. ул., соб. д.
56	Цуцина В. И.	5 уч., у Иван. моста, д. Кузнецова.
46	Цѣлованцевъ М. В.	6 уч., уг. Татарск. баз., д. Русаковой.

## Ч.

122, 135	Чаевъ Г. Г.	4 уч., д. Введенской церкви.
71	Часовникова Е. К.	} 2 уч., Бол. Демидов. ул., соб. д.
49, 71, 74	Часовниковъ М. П.	
44	Чебановъ В. К.	3 уч., Христор. ул., д. Харлампіевой.
117	Ченцовъ П. П.	4 уч., Набер. р. Кут., д. Воробьева.
72	Черкасова А. Н.	} Портъ, главный домъ.
135	Черкасова В. Н.	
49, 69, 74	Черкасовъ М. В.	1 уч., Наб. Варвац. кан., д. Асатурова.
73	Черкасовъ Н. В.	Портъ, главный домъ.
31	Черкесовъ Я. Г.	2 уч., Наб. Варв. кан., д. Артемьевой.



119	Черногорскій Н. П. . . .	5 уч., Арм.-Петроп. ул., д. № 47.
51	Чернышевъ И. И. . . .	5 уч., Наб. Варв. кан., д. Пашковой.
40	Чернышевъ М. И. . . .	2 уч., Старо-Кузнечн. ул., д. № 11.
48	Чеховскій А. И. . . .	2 уч., Наб. р. Кутума, соб. д.
43	Чехрановъ А. И. . . .	4 уч., Крестовоздвиж. ул., д. Фортунатовой.
33, 114	Чирковъ С. И. . . . .	2 уч., Наб. Варв. кан., д. Гулиновыхъ.
41, 63, 74	Чурбаковъ В. И. . . .	1 уч., Никольская ул., соб. д.
68	Чурбаковъ Н. Г. . . . .	3 уч., Грязная ул., соб. д.
74	Чучина Е. А. . . . .	3 уч., Набер. р. Кутума, соб. д.
<b>Ш.</b>		
74	Шабурова А. Н. . . . .	Зданіе приюта, у Покровской церкви.
36	Шавердова А. С. . . .	2 уч., Облупин. площ., д. Фадѣева.
47	Шаяуловъ Ш. Я. . . .	6 уч., 8-я Попер. Царевск. ул., соб. д.
66	Шайкинъ П. О. . . . .	3 уч., Старо-Мултанов. ул., соб. д.
78, 119	Шарберъ И. . . . .	2 уч., Полицейская ул., д. Агамжанова.
45	Шаровъ В. С. . . . .	1 уч., Красные казармы.
150	Шашинъ С. И. . . . .	6 уч., у Иоанно-Златоуст. церкв., с. д.
59	Шверъ В. О. . . . .	Зданіе соединенной больницы.
70, 72	Швецова В. В. . . . .	2 уч., Ахматовская ул., д. Шапошниковова.
38, 67	Швецовъ М. М. . . . .	2 уч., д. Мадатова.
43	Шевейко П. К. . . . .	1 уч., Петропавл. площ., д. № 8.
71	Шевелева А. В. . . . .	Въ зданіи мужской ремесл. школы.
43	Шелѣпинъ П. О. . . . .	6 уч., Горшковская ул., д. № 6.
62	Шелехова Н. П. . . . .	4 уч., Набер. р. Кутума, д. № 91.
149	Шеффель Р. Э. . . . .	2 уч., Вѣлогород. ул., д. № 15.
30	Шиповъ А. А. . . . .	} 4 уч., Крестовоздв. ул., д. Эзова.
46	Шиповъ А. И. . . . .	
37	Шишеловъ Я. А. . . . .	4 уч., Отдѣленская ул., соб. д.
70	Шишкина А. И. . . . .	3 уч., Набережная р. Кутума, д. Базилевского.
39	Шишовъ В. Я. . . . .	1 уч. Набер. р. Волги, д. Рябицева.
30, 67	Шкателовъ П. В. . . .	2 уч., Спасская ул., д. Паньянца.
62	Шлейнъ И. Т. . . . .	2 уч., Набер. р. Кутума, соб. д.
37, 68	Шмальценъ Г. А. . . .	} 2 уч., зданіе почты.
36	Шмальценъ О. К. . . .	

45, 67	Шмаринъ Л. А. . . . .	2 уч., Грязная ул., соб. д.
61, 66	Шмидтъ А. И. . . . .	2 уч. Ахматовская ул., д. № 9.
55, 80	Шмидтъ Н. А. . . . .	3 уч., прист. Буракова, Христор. буг.
46	Шмидтъ Н. Я. . . . .	2 уч., Александр. пл., д. Шапошник.
61	Шнятке Г. Л. . . . .	2 уч., Экепланад. ул., д. № 16.
48	Шпагъ И. Г. . . . .	2 уч., Мал.-Демид. ул., д. Асатурова.
47	Шперль А. И. . . . .	6 уч., Наб. Варв. кан., д. Полегасвой.
80	Штурмъ-де-Штрель И. А. . . . .	2 уч., Наб. Варвац. кан., д. Кононова.
38	Штылько А. Н. . . . .	2 уч., близъ Сапожн. моста., д. Агамж.
56	Штюрмеръ А. Ф. . . . .	Въ зданіи женской гимназіи.
60	Шустова А. П. . . . .	Въ больницѣ для заразныхъ.
71, 135	Шустова А. П. . . . .	Луковская ул., соб. д. № 7.
150	Шухеръ В. М. . . . .	2 уч., Екатеринин. ул., д. № 19.
<b>Щ.</b>		
74	Щебланова Т. А. . . . .	Елисаветинскій сиротскій домъ.
40, 72, 80	Щенотьевъ П. И. . . . .	1 уч., Набер. Варв. кан., д. № 23.
49	Щукинъ Л. А. . . . .	3 уч., Казанская ул., д. Семеновой.
<b>Э.</b>		
50	Энде Г. Г. . . . .	2 уч., Рождествен. ул., д. Бухарцева.
<b>Ю.</b>		
65, 123	Юдинъ Г. П. . . . .	На городскомъ кладбищѣ.
42	Юзбашевъ Г. Г. . . . .	2 уч., у Сапожн. м., д. Агамжановой.
119	Юзбашевъ М. О. . . . .	4 уч., Николо-Часовен. ул., соб. д.
30	Юзбашевъ П. О. . . . .	5 уч., Агабабов. ул., д. Калантаріанцъ.
49	Юргень Р. А. . . . .	2 уч., д. Агамжанова, № 7.
134	Юрченко Н. Т. . . . .	Гост.-Никол. церк.-приход. школа.
76, 122, 123, 138	Юпитинъ Г. М. . . . .	3 уч., Христоромъд. бугоръ, церк. д.
<b>Я.</b>		
119	Яблонскій А. Н. . . . .	5 уч., Паробичебуг. ул., д. Агабабова.
76	Ягубяицъ А. С. . . . .	4 уч., Армяно-Григор. ул., д. № 1.
31	Язвинскій Г. Г. . . . .	Крестовоздвиж. ул., д. Баталовой.

36	Язвинъ А. А. ....	2 уч., д. почтово-телегр. вѣд.
52	Яковенко А. А. ....	Въ зданіи город. жен. училища.
31	Яковлевъ И. С. ....	4 уч., Биржевая ул., д. Тесовской.
36	Яковлевъ М. В. ....	4 уч., Ямгурчевъ, д. Грибова.
45	Яковлевъ Н. К. ....	При управленіи калмыцк. народомъ.
57	Яковлевъ С. Р. ....	4 уч., Набер. р. Кутума, соб. д.
45	Яременко М. А. ....	4 уч., Михайло-Арханг. ул., соб. д.
43	Ярышкинъ Л. В. ....	4 уч., Иоанно-Предтеч. ул., д. Ганина.
137	Ястребова Ю. К. ....	} Зданіе духовной семинаріи.
130, 134	Ястребовъ А. К. ....	
40	Ястребовъ Е. М. ....	
33, 66, 65, 75, 130, 132, 134, 137	Ястребовъ К. В. ....	Зданіе духовной семинаріи.
129	Ясыринъ Ф. А. ....	4 уч., Луковка, соб. д.
43	Яхимовичъ Р. Л. ....	3 уч., Грязная ул., соб. д.
Ө.		
35	Өоминъ А. Л. ....	Зданіе 4 полицейск. участка.

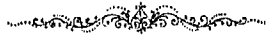

*Ср. Чобая*

ЦѢНА 1 Р. 50 К.

1921  
1928

Q595Act  
PLS