

С 595 Арх

П 15
24. 15. ч. 27/8.

Справъ Б.

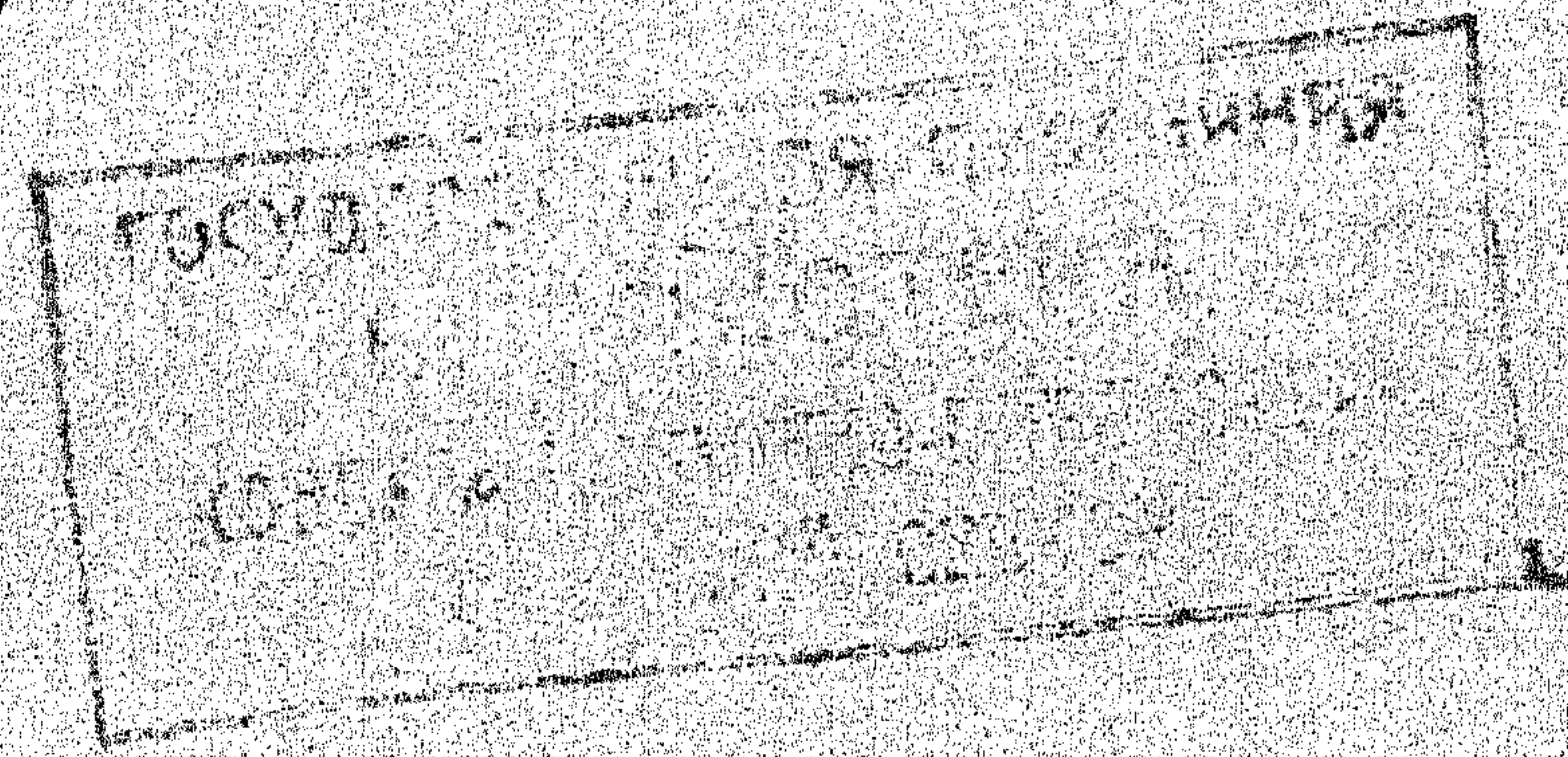

П

Памятная Книжка

Архангельской губернии на 1914 годъ.

М 10445

Издание Архангельскаго Губернскаго Статистическаго Комитета подъ редакціей
Секретаря Комитета Н. А. Голубцова.

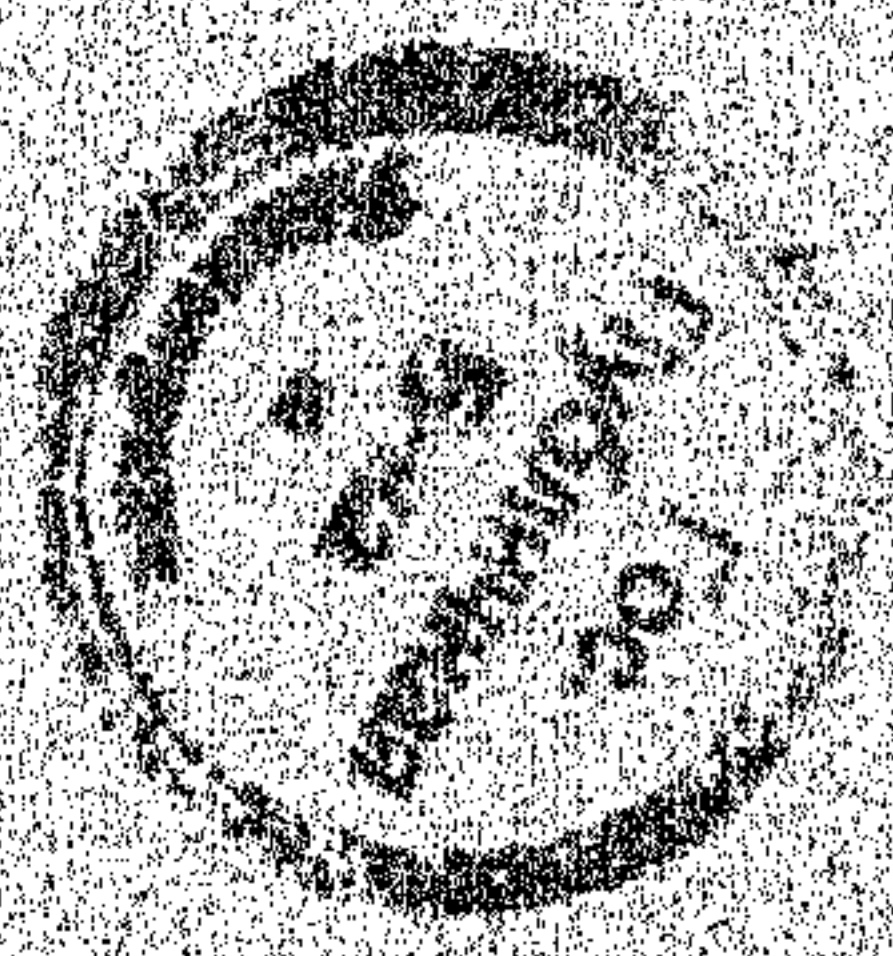

АРХАНГЕЛЬСКЪ.
Губернская Типографія.
1914.

Памятная Книжка

Архангельской губернии
на 1914 годъ.

Издание Архангельскаго Губернскаго Статистическаго Комитета подъ редакціей
Секретаря Комитета Н. А. Голубцова.

АРХАНГЕЛЬСКЪ.
Губернская Типографія.
1914.

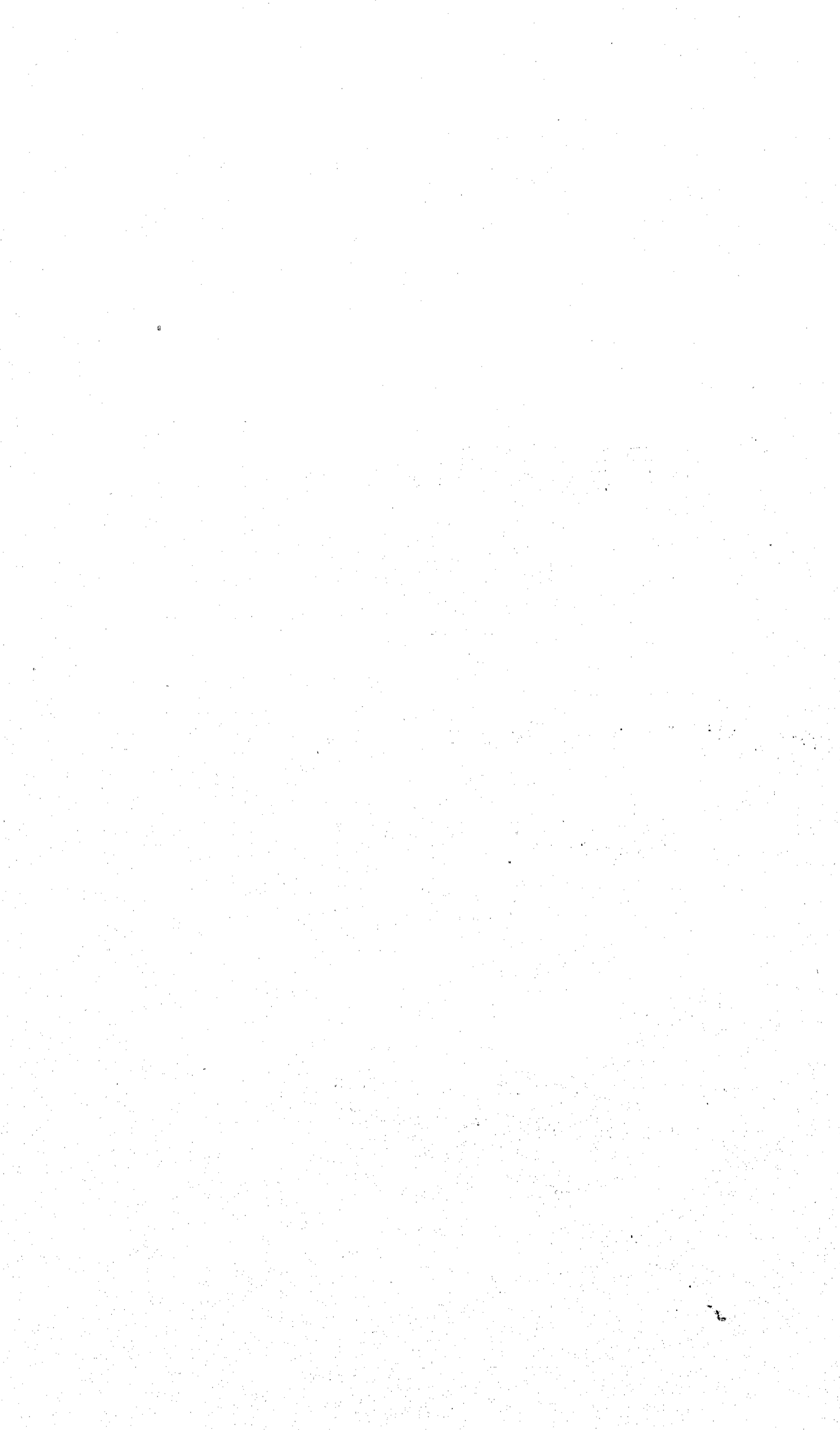

ОГЛАВЛЕНІЕ.



Списокъ лицъ, служащихъ въ Архангельской губерніи.

Министерство Внутреннихъ Дѣлъ.

	Страницы.
Губернаторъ	1
Вице-Губернаторъ	1
Канцелярія Губернатора	1
Губернское Правленіе	1
Архангельское Городское Полицейское Управленіе	2
Уѣздныя Полицейскія Управленія	2
Сыскное Отдѣленіе	4
Губернское по крестьянскимъ дѣламъ Присутствіе	4
Предсѣдатели Уѣздныхъ Съездовъ по крестьянскимъ дѣламъ	4
Чиновники по крестьянскимъ дѣламъ	5
Губернское по воинской повинности Присутствіе	5
Уѣздныя по воинской повинности Присутствія	5
Губернское по городскимъ дѣламъ Присутствіе	6
Архангельская Городская Дума	6
Архангельская Городская Управа	7
Упрощенныя Городскія Общественныя Управленія	7
Посадскія Общественныя Управленія	8
Архангельская Мѣщанская Управа	9
Выборныя лица отъ купечества	9
Архангельскій ломбардъ	9
Архангельскіе аукціонисты	9
Пожарный обозъ	9
Губернскій Статистическій Комитетъ	9
Архангельская Публичная Библіотека	10
Архангельскій Городской Музей	10
Комитетъ о продовольствіи жителей Архангельской губерніи	10
Дирекція общественныхъ хлѣбныхъ магазиновъ	10
Приказъ Общественнаго Призрѣнія	10
Архангельская Больница	11
Школа фельдшеровъ и фельдшерницъ-акушеровъ съ ветеринарнымъ отдѣленіемъ	11
Архангельская санитарная станція	11
Врачебный персоналъ	11
Ветеринарные чины	14
Печорская ветеринарно-бактеріологическая лабораторія	15
Архангельскія скотобойни	15
Управленіе Архангельскаго Почтово-Телеграфнаго Округа	15
Архангельская Почтово-Телеграфная Контора	15
Архангельское Городское Почтово-Телеграфное Отдѣленіе	16

Соломбальская Почтово-Телеграфная Контора	16
Телефонныя станціи	16
Архангельская радио-телеграфная станція	17
Уѣздныя почтово-телеграфныя учрежденія	17
Лица, занимающія духовныя должности по римско-католическому, евангелическо-лютеранскому, магометанскому и іудейскому вѣроисповѣданіямъ	20
Архангельская община христіанъ-старообрядцевъ, пріемлющихъ бракъ	20

Министерство Императорскаго Двора и Удѣловъ.

Удѣльный лѣсопильный заводъ	20
Удѣльныя имѣнія	20

Вѣдомство Главнаго Управленія Землеустройства и Земледѣлія.

Управленіе Земледѣлія и Государственныхъ Имуществъ Архангельской губерніи	21
Лѣсныя Ревизоры	21
Ревизоры лѣсоустройства	21
Гидротехники	21
Рыболовная инспекція	21
Агрономическій составъ	22
Лѣсная застава	22
Лѣсничества	22
Войская лѣсная школа	25
Печорская сельско-хозяйственная опытная станція	25
Губернская Землеустроительная Комиссія	25
Шенкурская Уѣздная Землеустроительная Комиссія	25
Землемѣрные чины	25

Министерство Финансовъ.

Архангельская Казенная Палата	26
Казначейства	26
Податная инспекція	27
Губернскій Распорядительный Комитетъ	28
Сельско-хозяйственные склады	28
Губернскій Комитетъ Попечительства о народной трезвости	28
Губернское Акцизное Управленіе	28
Акцизный надзоръ	29
Казенные винныя склады	29
Архангельское Отдѣленіе Государственнаго Банка	30
Инспекція мелкаго кредита	30
Бѣломорскій Пограничный Отдѣлъ	30
Архангельская Таможня	31
Таможенныя Заставы	31

Министерство Торговли и Промышленности.

Управленіе Архангельскаго Торговаго Порто	32
Управленіе работъ по улучшенію Архангельскаго Порто	32
Гидро-метеорологическая служба	32
Архангельское торгово-мореходное училище	33
Мореходныя школы	33
Бухгалтерскіе курсы Г. П. Ермилова	34

Губернское по фабричнымъ и горнозаводскимъ дѣламъ Присутствіе	34
Фабричная инспекція	34
Биржевой Комитетъ	34
Министерство Путей Сообщенія.	
3-й техническій участокъ Вологодскаго Отдѣленія Вытегорскаго Округа Путей Сообщенія	34
Березникскій постъ	34
Министерство Юстиціи.	
Архангельскій Окружный Судъ	34
Мировые Судьи	35
Судебный Слѣдователь	36
Судебные Пристава	36
Адвокатура	36
Нотариатъ	36
Прокурорскій надзоръ	36
Архангельскій Сиротскій Судъ	37
Губернскій Тюремный Комитетъ	37
Тюрьмы	37
Губернская Чертежная	37
Министерство Иностранныхъ Дѣлъ.	
Консульства	38
Министерство Морское.	
Дирекція Маяковъ и Лоціи Бѣлаго моря	38
Маяки	39
Дисциплинарный Полуэкипажъ	39
Министерство Военное.	
3 и 4-й Баталіоны пѣхотнаго Александро-Невскаго полка	39
Управленія Уѣздныхъ Воинскихъ Начальниковъ	39
Воинскія команды	40
Архангельскій мѣстный лазаретъ	40
Архангельскій продовольственный магазинъ	40
Губернское Жандармское Управленіе	40
Министерство Народнаго Просвѣщенія.	
Ломоносовская гимназія	40
Реальное училище	41
Учительская семинарія	41
Женскія гимназіи	41
Архангельское имени Петра 1 низшее механико-техническое училище	42
Дирекція народныхъ училищъ	42
Вышшія начальныя училища	43
Вознесенская ремесленная школа	44
Училище Архангельскаго Евангелическаго общества	44

Государственный Контроль.	
Архангельская Контрольная Палата	44
Вѣдомство Православнаго Исповѣданія.	
Епархіальный Епископъ	45
Духовная Консисторія	45
Духовенство церквей г. Архангельска	45
Духовенство уѣздныхъ церквей	45
Монастыри	51
Православная миссія	52
Епархіальный Училищный Совѣтъ	52
Церковно-школьная инспекція	52
Духовная семинарія	52
Духовное училище	53
Епархіальное женское училище	53
Епархіальный Церковно-Археологическій Комитетъ	53
Православное Бѣломорско-Карельское Братство	53
Вѣдомство учреждений Императрицы Маріи.	
Губернское Попечительство дѣтскихъ пріютовъ	54
Дѣтскіе пріюты	54
Россійское Общество Краснаго Креста.	
Архангельское Мѣстное Управленіе	54
Архангельская община сестеръ Краснаго Креста	54
Императорское Россійское Общество спасанія на водахъ.	
Архангельское Окружное Управленіе	55
Спасательныя станціи	55
Общества, зарегистрированныя Архангельскимъ Губернскимъ по дѣламъ объ обществахъ и союзахъ Присутствіемъ.	
Общества научныя	55
Общества просвѣтительныя	56
Общества художественныя	56
Общества страховыя	56
Общества профессиональныя, благотворительныя и другія	56
Кредитныя учрежденія.	
Архангельское общество взаимнаго кредита	58
Банки	58
Кредитныя товарищества	59
Ссудо-сберегательныя товарищества	59
Кооперативныя учрежденія.	
Потребительныя общества	59
Сельско-хозяйственныя общества	60
Артели	60

Пароходства.

Т-во Архангельско-Мурманскаго срочнаго пароходства	60
Сѣверное пароходное общество „Котласъ-Архангельскъ-Мурманъ“	61

II. Дорожная часть.

Морское сообщеніе	62
Почтовый дорожникъ	63

III. Канинская экспедиція 1912 года. (Предварительный отчетъ начальника экспедиціи А. В. Иванова).

Общія свѣдѣнія объ экспедиціи	67
Географическое описаніе края	72
Русскіе поселенцы	78
Самоѣды	86
Государственное значеніе края	88

Приложеніе.

Списокъ волостей Архангельской губерніи	90
Движеніе населенія въ г. Архангельскѣ	97
Число населенія въ уѣздныхъ центрахъ Архангельской губерніи	97

Дополненіе къ списку лицъ, служащихъ въ Архангельской губерніи.

Онежское Городское Общественное Управленіе	99
Кольское Городское Общественное Управленіе	99
Дирекція Архангельскихъ Общественныхъ Хлѣбныхъ Магазиновъ	99
Архангельское Отдѣленіе Московско-Архангельскаго Жандармскаго Полицейскаго Управленія желѣзныхъ дорогъ	99
Губернское по дѣламъ о страхованіи рабочихъ Присутствіе	99
Архангельское Отдѣленіе Императорскаго Русскаго Музыкальнаго Общества	100

ГОСУДАРСТВЕННАЯ ПУБЛИЧНАЯ
 БИБЛИОТЕКА
 КОНСУЛЬТАЦИОННО-БИБЛИОГРА-
 ФИЧЕСКИЙ СЕКТОР

СПИСОКЪ

лицъ, служащихъ въ Архангельской губерніи.

Министерство Внутреннихъ Дѣлъ.

Губернаторъ—дѣйствительный статскій совѣтникъ Сергѣй Дмитриевичъ Бибииковъ.

Вице-Губернаторъ—Камеръ-Юнкеръ Двора Его Императорскаго Величества, статскій совѣтникъ Владиміръ Николаевичъ Брянчаниновъ.

Канцелярія Губернатора.

Правитель Канцеляріи—кол. секр. Вольдем. Генрих. Майвальдъ. Помощники его: старшій—вакансія, младшіе: кол. секр. Пантел. Иван. Баевъ, кол. рег. Евг. Никол. Діомидовъ, н. ч. Евфим. Ильичъ Басаевъ. Регистраторъ—губ. секр. Георг. Конст. Поповъ. Чиновники особыхъ порученій: старшій—прапорщ. запаса Ал-дръ Мих. Триполитовъ, младшій—вакансія.

Губернское Правленіе.

Общее присутствіе.

Предсѣдатель—Губернаторъ. Члены: Вице-Губернаторъ, Совѣтникъ—старшій—вакансія, Совѣтникъ—надв. сов. Влад. Ал-сѣв. Всеволожскій. Секретарь—надв. сов. Поліевктъ Стапан. Никифоровъ. Чиновникъ по счетной и экзекуторской части—губ. секр. Никол. Яковл. Сергіевскій. Начальникъ газетнаго стола и управляющій Губернской типографіей—кол. асс. Никол. Евдок. Крыловъ. Помощникъ—его, и. д., н. ч. Савва Аким. Бѣлый-Ткачъ. Архивариусъ—тит. сов. Вяч. Прокоп. Манаконъ. Помощникъ его—кол. секр. Никол. Никандр. Ручьевскій. Регистраторъ—губ. секр. Никол. Федот. Анисимовъ. Помощникъ его—н. ч. Мих. Мих. Коробицынъ.

Отдѣленія распорядительныя.

Дѣлопроизводители: 1 стола—н. ч. Евг. Герас. Лѣсовскій, 2 стола (старшій)—тит. сов. Мих. Петр. Дмитриевъ, 3 стола (старшій)—губ. секр. Агафанг. Мих. Коробицынъ, 4 стола—кол. секр. Влад. Андр. Водохлебовъ, 5 стола—кол. секр. Андр. Мих. Дьяковъ, 6 стола—и. д., кол. рег. Никол. Андр. Ульяновскій. Помощники Дѣлопроизводителей: 1 стола—губ. секр. Бор. Валентин. Сергіевскій, 2 стола—кол. секр. Ив. Вас. Спиридоновъ, 3 стола—и. д., н. ч. Евг. Варфоломѣевъ, 4 сто-

ла—кол. рег. Пав. Никол. Власовъ, 5 стола—н. ч. Ив. Евфим. Ратмановъ, 6 стола—кол. рег. Валент. Конст. Сливовскій.

Строительное Отдѣленіе.

Губернскій Инженеръ—вакансія. Губернскій Архитекторъ—надв. сов. Андр. Андр. Картениковъ. Младшій Архитекторъ—кол. сов. Никол. Павл. Капустинъ. Младшій Инженеръ—и. об., губ. секр. Фед. Филип. Меркуловъ. Дѣлопроизводитель (старшій)—надв. сов. Никол. Кирил. Терентьевъ.

Врачебное Отдѣленіе.

Губернскій Врачебный Инспекторъ—надв. сов. Ал-сѣй Вас. Романовъ. Помощникъ его—стат. сов. Петръ Ал-др. Багрянскій. Дѣлопроизводители: надв. сов. Влад. Павл. Тушевъ и н. ч. Ив. Семен. Молчановъ. Помощникъ Дѣлопроизводителя—и. д., н. ч. Ал-дръ Степ. Бабиновъ. Фармацевтъ—Альфр. Вильг. Зейфертъ.

Ветеринарное Отдѣленіе.

Губернскій Ветеринарный Инспекторъ—кол. асс. Нарк. Мих. Павловскій.

Архангельское Городское Полицейское Управленіе.

Полиціймейстеръ—подполк. Никол. Никол. Кириченко. Помощникъ его—надв. совѣт. Никол. Ермингельд. Паршенскій. Секретарь—н. ч. Никол. Серг. Юрьевъ. Пристава: 1 части—кол. секр. Станиславъ Мартын. Клышейко, 2 части—кол. рег. Ив. Емельян. Полищукъ, 3 части—тит. сов. Конст. Ермингельд. Паршенскій. Приставъ порта г. Архангельска—кол. асс. Валент. Фед. Чарошниковъ. Околоточные Надзиратели: 1 части: 1 околотка—н. ч. Никол. Никол. Курдюковъ, 2 околотка—н. ч. Ал-дръ Фед. Коноваловъ, 3 околотка—н. ч. Андр. Павл. Колосовъ, 4 околотка—н. ч. Іос. Иван. Новицкій, 5 околотка—н. ч. Андр. Петр. Паасъ, 6 околотка—н. ч. Станисл. Антон. Свѣтковичъ; 2 части: 1 околотка—н. ч. Ив. Харламп. Дроздовскій, 2 околотка—кол. рег. Кирил. Яковл. Яковлевъ, 3 околотка—кол. рег. Як. Карп. Зелениукъ, 4 околотка—н. ч. Влад. Іосиф. Долецкій, 5 околотка—н. ч. Илья Яковл. Рузавинъ; 3 части: 1 околотка—кол. секр. Серг. Никол. Мироновъ, 2 околотка—н. ч. Степ. Аполлон. Юрьевъ, 3 околотка—н. ч. Сем. Вас. Григорьевъ, 4 околотка—н. ч. Бор. Феофан. Должанскій. Сост. въ распоряженіи Полиціймейстера, н. ч. Ал-дръ Іосиф. Мрочекъ.

Уѣздныя Полицейскія Управленія.

Архангельское.

Уѣздный Исправникъ—исп. обяз., стат. сов. Фед. Григ. Волыхинъ. Помощникъ его—кол. асс. Леон. Ал-сѣев. Архангельскій. Секретарь—тит. сов. Ал-дръ Ал-др. Ильинъ. Столоначальники: губ. секр. Ив. Павл. Федотовъ, н. ч. Ал-дръ Каллист. Козминъ. Регистраторъ—н. ч. Никол. Влад. Тюленевъ. Пристава: 1 стана—кол. секр. Ксанф. Ал-др. Зиминъ (г. Архангельскъ), 2 стана—кол. секр. Ал-дръ Петр. Тельминовъ (с. Рикасово). Полицейскій Надзиратель Маймакскихъ лѣсопильныхъ заводовъ—кол. рег. Григ. Савват. Матвѣевъ.

Холмогорское.

Уѣздный Исправникъ—кол. сов. Андр. Андр. Ульяновскій. Помощникъ его—губ. секр. Георг. Вас. Григорьевъ. Секретарь—н. ч.

Мих. Вас. Харитоновъ. Столоначальники: н. ч. Ал-ръ Мих. Савиновъ, н. ч. Козм. Прокон. Жернаковъ. Регистраторъ—н. ч. Вас. Степ. Фоминъ. Пристава: 1 стана—кол. секр. Вас. Павл. Широховъ (г. Холмогоры), 2 стана—губ. секр. Григ. Сем. Чикинъ (с. Емецкое). Полицейскій Надзиратель г. Холмогоръ—н. ч. Андр. Петр. Петровъ.

Шенкурское.

Уѣздный Исправникъ—надв. сов. Ив. Степ. Высоцкій. Помощникъ его—н. ч. Діонис. Иван. Шевченко. Секретарь—кол. рег. Як. Ѳед. Сороковой. Столоначальники: н. ч. Мих. Вас. Лисицынъ, н. ч. Ив. Лук. Чесноковъ. Регистраторъ—вакансія. Пристава: 1 стана—губ. секр. Петръ Никол. Тюленевъ (с. Пикинское), 2 стана—н. ч., и д. Дм. Ив. Красильниковъ (г. Шенкурскъ), 3 стана—н. ч., и д. Никол. Ал-др. Сергіевъ (с. Семеновское). Полицейскій Надзиратель г. Шенкурска—н. ч. Евг. Вас. Григорьевъ.

Пинежское.

Уѣздный Исправникъ—тит. сов. Влад. Марцел. Едлинскій. Помощникъ его—надв. сов. Ал-дръ Семен. Казановичъ. Секретарь—н. ч. Ив. Назар. Личутинъ. Столоначальники: н. ч. Евламп. Иван. Глухаревъ, н. ч. Ив. Мих. Кожевниковъ. Регистраторъ—н. ч. Фед. Клем. Клоповъ. Пристава: 1 стана—кол. рег. Вас. Ипполит. Ермоленко (г. Пинега), 2 стана—тит. сов. Ал-дръ Никол. Ставинъ (с. Карпогорское). Полицейскій Надзиратель г. Пинеги—н. ч. Никол. Конст. Грачевъ.

Мезенское.

Уѣздный Исправникъ—кол. асс. Вас. Иван. Лапинъ. Помощникъ его—надв. сов. Витал. Иллар. Легатовъ. Секретарь—кол. рег. Вас. Ив. Пышкинъ. Столоначальники: н. ч. Никол. Ал-др. Аншуковъ, н. ч. Илья Дмитр. Мочаловъ. Регистраторъ—н. ч. Никол. Евген. Тороповъ. Пристава: 1 стана—губ. секр. Вас. Антонов. Дудолодовъ (г. Мезень), 2 стана—губ. секр. Бронисл. Іосиф. Ясинскій (с. Устьвашка). Полицейскій Надзиратель г. Мезени—губ. секр. Георг. Аким. Игнатовъ.

Печорское.

Уѣздный Исправникъ—губ. секр. Никол. Протас. Рудаковъ. Помощникъ его—н. ч., и д., Никол. Ѳед. Серебренниковъ. Секретарь—н. ч. Аеанас. Ѳед. Филиповъ. Столоначальники: н. ч. Дм. Іосиф. Пороменскій, н. ч. Вас. Як. Моршневъ. Регистраторъ—н. ч. Ал-дръ Игнат. Драчневъ. Пристава: 1 стана—кол. асс. Ал-дръ Самсон. Крыковъ (с. Устьцыльма), 2 стана—кол. асс. Никол. Андр. Прокошевъ (с. Ижа). Полицейскій Надзиратель с. Устьцыльмы—губ. секр. Петръ Виктор. Раевскій.

Онежское.

Уѣздный Исправникъ—надв. сов. Ал-дръ Валер. Чекаевскій. Помощникъ его—надв. сов. Андр. Іосиф. Каняевъ. Секретарь—кол. рег. Ал-дръ Яков. Хайнъ. Столоначальники: кол. секр. Сем. Павл. Ушинскій, н. ч. Ив. Евфим. Флеренскій. Регистраторъ—кол. секр. Ник. Ал-др. Шульгинъ. Пристава: 1 стана—кол. рег. Никол. Трофимов. Кійковъ (с. Чекуево), 2 стана—н. ч., и д. Пав. Петр. Качукъ (г. Онега). Полицейскій Надзиратель г. Онеги—кол. секр. Никандръ Петр. Варфоломѣевъ.

К е м с к о е.

Уѣздный Исправникъ—кол. асс. Пав. Петр. Голеннищевъ. Помощникъ его—надв. сов. Вас. Петр. Смѣтанинъ. Секретарь—н. ч. Ал-сѣй Пап. Куренгинъ. Столоначальники: н. ч. Петръ Яковл. Ивановъ, н. ч. Фед. Дм. Власовъ. Регистраторъ—н. ч. Фед. Фед. Ануфриевъ. Пристава: 1 стана—кол. асс. Ал-дръ Вячесл. Башмаковъ (пос. Сума), 2 стана—н. ч., и. д. Фед. Ал-др. Аншуковъ (с. Ухта), 3 стана—кол. асс. Ант. Конст. Пушкаревъ (с. Кереть). Полицейскій Надзиратель г. Кеми—н. ч. Сем. Филип. Кожевниковъ.

А л е к с а н д р о в с к о е.

Уѣздный Исправникъ—губ. секр. Леон. Ермингельд. Паршенскій. Помощникъ его—кол. асс. Серг. Никол. Мироновъ. Секретарь—тит. сов. Ал-дръ Филарет. Левлевъ. Столоначальники: н. ч. Никол. Никол. Базарный, н. ч. Конст. Вас. Кузьминъ. Регистраторъ—губ. секр. Ал-сѣй Алекс. Карповъ. Пристава: 1 стана—кол. асс. Дом. Иван. Шибинскій (г. Кола), 2 стана—н. ч., и. д. Сем. Петр. Быковъ (с. Кузомень). Полицейскіе Надзиратели: г. Александровска—н. ч. Ал-дръ Ал-др. Брагинъ, г. Аолы—кол. рег. Пав. Иван. Лыщинскій.

С ы с к н о е о т д ѣ л е н і е.

Начальникъ—губ. секр. Вас. Григ. Локтевъ. Полицейскіе Надзиратели: кол. рег. Никол. Владим. Бражниковъ, кол. рег. Сем. Иван. Витковъ.

П о л и ц е й с к а я с т р а ж а.

Офицеръ стражи—вакансія.

Г у б е р н с к о е п о к р е с т ь я н с к и м ъ д ѣ л а м ъ П р и с у т с т в і е.

Предсѣдатель—Губернаторъ. Члены: Вице-Губернаторъ, Начальникъ Управленія Землед. и Госуд. Имуществъ, Управляющій Казенною Палатою, Прокуроръ Окружнаго Суда. Непремѣнные Члены Присутствія: дѣйств. стат. сов. Ив. Фед. Знаменскій и ст. сов. Левъ Ал-др. Пятинъ. Секретарь—кол. секр. Ив. Никол. Плѣшановъ.

П р е д с ѣ д а т е л и У ѣ з д н ы х ъ С ѣ з д о в ъ п о к р е с т ь я н с к и м ъ д ѣ л а м ъ.

Архангельскаго—Чиновникъ по крестьянскимъ дѣламъ, кол. сов. Никол. Яковл. Гейденрейхъ.

Холмогорскаго—Чиновникъ по крест. дѣламъ, ст. сов. Конст. Петр. Марковъ.

Шенкурскаго—Чиновникъ по крест. дѣламъ, надв. сов. Пав. Захар. Иваницкій.

Пинежскаго—Чиновникъ по крест. дѣламъ, кол. асс. Ал-дръ Иван. Ивановъ.

Мезенскаго—Чиновникъ по крест. дѣламъ, ст. сов. Пав. Ив. Алашевъ.

Печорскаго—Чиновникъ по крест. дѣламъ, ст. сов. Никол. Андр. Горбатовъ.

Онежскаго—Чиновникъ по крест. дѣламъ, надв. сов. Валент. Вас. Усковъ.

Кемскаго—Чиновникъ по крест. дѣламъ, кол. секр. Дм. Петров. Песьяковъ.

Чиновники по крестьянскимъ дѣламъ.

Архангельскій уѣздъ.

- 1-й участокъ—кол. сов. Ник. Як. Гейденрейхъ (г. Архангельскъ).
2-й участокъ—кол. асс. Ал-дръ Конст. Кизель (г. Архангельскъ).

Холмогорскій уѣздъ.

- 1-й участокъ—ст. сов. Конст. Петр. Марковъ (г. Холмогоры).
2-й участокъ—кол. секр. Ал-дръ Никан. Кунниковъ (с. Емецкое).

Шенкурскій уѣздъ.

- 1-й участокъ—тит. сов. Пав. Ал-др. Шейхертъ (г. Шенкурскъ).
2-й участокъ—надв. сов. Пав. Захар. Иваницкій (г. Шенкурскъ).

Пинежскій уѣздъ.

- 1-й участокъ—кол. асс. Ал-дръ Ив. Ивановъ (г. Пинега).
2-й участокъ—тит. сов. Ювен. Аверк. Дьяконовъ (с. Карпогорское).

Мезенскій уѣздъ.

- 1-й участокъ—ст. сов. Пав. Иван. Алашевъ (г. Мезень).
2-й участокъ—надв. сов. Никол. Евг. Поповъ (с. Устьяшкя).

Печорскій уѣздъ.

- 1 участокъ—стат. сов. Никол. Андр. Горбатовъ (с. Устьцыльма).
2 участокъ—врем. исп. обяз., кол. рег., Оед. Ал-др. Мионовъ (с. Ижма).

Онежскій уѣздъ.

- 1 участокъ—надв. сов. Валент. Вас. Усковъ (г. Онега).
2 участокъ—губ. секр. Ив. Павл. Успенскій (с. Чекуево).

Кемскій уѣздъ.

- 1 участокъ—надв. сов. Дм. Егор. Шаринъ (г. Кемь).
2 участокъ—кол. секр. Дм. Петр. Песьяковъ (г. Кемь).

Александровскій уѣздъ.

- 1 участокъ—стат. сов. Ал-дръ Ал-сѣев. Мухинъ (г. Александровскъ).
2 участокъ—врем. исп. обяз., н. ч., Пав. Степ. Васильевъ (с. Умба).

Губернское по воинской повинности Присутствіе.

Предсѣдатель—Губернаторъ. Члены: Вице-Губернаторъ, Прокуроръ Окружнаго Суда, Непремѣнный Членъ Губернскаго по крест. дѣламъ Присутствія, Командиръ 4 баталіона 198 пѣхотнаго Александро-Невскаго полка, подполк. Никол. Петр. Гладышевъ. Непремѣнный Членъ Присутствія—стат. сов. Конст. Андр. Кулаковъ. Секретарь—кол. сов. Никол. Вас. Чудиновъ.

Архангельское Уѣздное по воинской повинности Присутствіе.

Предсѣдатель—Чиновникъ по крестьян. дѣламъ, кол. сов. Никол. Яковл. Гейденрейхъ. Члены: Уѣздный Исправникъ и Уѣздный Воинскій Начальникъ. Дѣлопроизводитель—н. ч. Андр. Мих. Кузнецовъ.

Холмогорское Уѣздное по воинской повинности Присутствіе.

Предсѣдатель—Чиновникъ по крест. дѣламъ, ст. сов. Конст. Петр. Марковъ. Члены: Уѣздный Исправникъ и Начальникъ воинской команды. Дѣлопроизводитель—н. ч. Пав. Ив. Осиповъ.

Шенкурское Уѣздное по воинской повинности Присутствіе.

Предсѣдатель—Чиновникъ по крест. дѣламъ, тит. сов. Пав. Ал-др. Шейхертъ. Члены: Уѣздный Исправникъ и Уѣздный Воинскій Начальникъ. Дѣлопроизводитель—кол. секр. Фед. Макс. Добрынинъ.

Пинежское Уѣздное по воинской повинности Присутствіе.

Предсѣдатель—Чиновникъ по крест. дѣламъ, кол. асс. Ал-ръ Ив. Ивановъ. Члены: Уѣздный Исправникъ и Начальникъ воинской команды. Дѣлопроизводитель—кол. секр. Андр. Фед. Михайловъ.

Мезенское Уѣздное по воинской повинности Присутствіе.

Предсѣдатель—Чиновникъ по крест. дѣламъ, ст. сов. Пав. Ив. Алашевъ. Члены: Уѣздный Исправникъ и Начальникъ воинской команды. Дѣлопроизводитель—тит. сов. Ал-дръ Иван. Низовцевъ.

Печорское Уѣздное по воинской повинности Присутствіе.

Предсѣдатель—Чиновникъ по крест. дѣламъ, ст. сов. Никол. Андр. Горбатовъ. Члены: Уѣздный Исправникъ и Чиновникъ по крест. дѣламъ 2 уч. Печор. у. Дѣлопроизводитель—н. ч. Никол. Никол. Горбатовъ.

Онежское Уѣздное по воинской повинности Присутствіе.

Предсѣдатель—Чиновникъ по крест. дѣламъ, надв. сов. Валент. Вас. Усковъ. Члены: Уѣздный Исправникъ и Начальникъ воинской команды. Дѣлопроизводитель—губ. секр. Бор. Петр. Берваль.

Кемское Уѣздное по воинской повинности Присутствіе.

Предсѣдатель—Чиновникъ по крестьян. дѣламъ, надв. сов. Дм. Егор. Шаринъ. Члены: Уѣздный Исправникъ и Начальникъ воинской команды. Дѣлопроизводитель—губ. секр. Пав. Ал-др. Соснинъ.

Губернское по городскимъ дѣламъ Присутствіе.

Предсѣдатель—Губернаторъ. Члены: Вице-Губернаторъ, Управляющій Казенною Палатою, Предсѣдатель Окружнаго Суда, Прокуроръ Окружнаго Суда, Городской Голова. Непремѣнный Членъ Присутствія—стат. сов. Ив. Дм. Четыркинъ. Секретарь—кол. сов. Ив. Ал-др. Денежниковъ.

Архангельская Городская Дума.

Предсѣдатель—Городской Голова. Гласные—Алф. Ал-др. Голубцовъ, Петръ Герард. Минейко, Ал-сѣй Андр. Суворковъ, Дм. Никол. Любавинъ, Ал-дръ Мих. Рѣпниковъ, Ал-сѣй Ив. Вальневъ, Ал-дръ Егор. Поповъ, Вильг. Вильг. Гувелякенъ, Фед. Егор. Воробьевъ, Март. Абрам. Ульсенъ, Ег. Ив. Шергольдъ, Георг. Прок. Антоновскій, Серг.

Сем. Александровъ, Всев. Вас. Телятьевъ, Эмиль Карл. Бройтигамъ, Эдм. Фед. Пецъ, Никол. Фед. Лемяковъ, Ив. Макс. Шмаковъ, Як. Андр. Бѣляевскій, Ив. Вас. Кривоноговъ, Григ. Макс. Мерзлютинъ, Никан. Андр. Калининъ, Никол. Конст. Шиловъ, Дм. Дм. Терентьевъ, Ал-дръ Конст. Кизель, Андр. Степ. Чудиновъ, Ал-сѣй Вас. Ананьинъ, Христ. Никол. Манаковъ, Мартин. Козм. Кыркаловъ, Мухам. Закир. Ишмемятовъ, Георг. Фердин. Лидесъ, Вас. Ив. Патрушевъ, Ал-дръ Мих. Широковъ, Мих. Вас. Перешневъ, Феодос. Григ. Антоновъ, Фед. Ал-др. Богдановъ, Дм. Юс. Шубный, Руд. Карл. Пецъ, Эрн. Гепп. Шмидтъ, Ал-дръ Ал-сѣев. Колесовъ. Представитель отъ духовнаго вѣдомства— прот. Мих. Андр. Павловскій.

Архангельская Городская Управа.

Предсѣдатель—Городской Голова, личн. поч. гражд. Як. Ив. Лейцингеръ. Члены Управы: заступающій мѣсто Городского Головы, пот. поч. гражд. Ал-дръ Ал-сѣев. Колесовъ, крест. Никол. Петр. Шаминъ, крест. Степ. Вас. Поповъ. Секретарь—кол. рег. Мих. Фед. Макарьинъ. Бухгалтеръ—мѣщ. Георг. Мих. Буруновъ. Архитекторъ—кол. сов. Влад. Петр. Виттъ. Землемѣръ—двор. Евг. Юсиф. Васильевскій. Техникъ—крест. Никол. Петр. Клеминъ. Завѣдующій водопроводомъ—техн. Ал-дръ Ростисл. Петровъ.

Упрощенныя городскія общественныя управленія.

Х о л м о г о р с к о е .

Городской Староста—мѣщ. Ал-сѣй Дм. Ерюхинъ. Помощникъ его—мѣщ. Никол. Петр. Треушковъ. Уполномоченные: мѣщ. Ал-сѣй Дм. Ерюхинъ, мѣщ. Никол. Ал-сѣев. Пономаревъ, мѣщ. Никол. Андр. Гвоздаревъ, куп. сынъ Ив. Никол. Ерюхинъ, куп. бр. Фед. Як. Ерюхинъ, мѣщ.: Никол. Петр. Треушковъ, Ал-дръ Вас. Харитоновъ, Андр. Як. Королевъ, Ив. Вас. Алексѣевъ, Вас. Фед. Третьяковъ, крест. Влад. Павл. Меньщиковъ, мѣщ.: Мих. Ив. Авксентьевъ, Конст. Ал-др. Волыхинъ, Ив. Як. Королевъ, Ив. Фед. Третьяковъ.

Ш е н к у р с к о е .

И. д. Городского Старосты—мѣщ. Ив. Дм. Шураковъ. Уполномоченные: крест. Ал-дръ Ал-сѣевъ Кузнецовъ, пот. поч. гражд. Пав. Ив. Едемскій, крест. Никиф. Дм. Федотовъ, крест. Ив. Петр. Подосеновъ, крест. Никол. Петр. Подосеновъ, крест. Кирил. Архип. Амосовъ, мѣщ. Ив. Дм. Шураковъ, личн. поч. гражд. Андр. Влас. Высотинъ, отст. чиновн. Вас. Мих. Ивановскій, крест. Афан. Герм. Семаковъ, куп. Филип. Вас. Кармановъ, крест. Вас. Яковл. Онучинъ, мѣщ. Фед. Вас. Чухинъ, крест. Андр. Ал-др. Добрынинъ.

П и н е ж с к о е .

Городской Староста—мѣщ. Ал-сѣй Сосип. Антоновъ. Помощникъ его—мѣщ. Степ. Петр. Калининъ. Уполномоченные: бухгалтеръ Пинежскаго Казначейства Мих. Ал-др. Нероновъ, мѣщ. Ал-дръ Клемент. Серебренниковъ, крест. Евфим. Сем. Вальковъ, мѣщ. Ал-сѣй Сосип. Антоновъ, крест. Ал-дръ Егор. Красковъ, крест. Мих. Ал-др. Самыловъ, мѣщ. Филип. Егор. Клобуковъ, мѣщ. Андр. Григ. Серебренниковъ, мѣщ. Никиф. Моис. Калининъ, мѣщ. Степ. Петр. Калининъ, мѣщ. Афан. Петр. Новоселовъ, крест. Пав. Влад. Губкинъ, мѣщ. Ал-дръ Прокоп. Шалкинъ, крест. Дм. Мих. Пучининъ, мѣщ. Дм. Сосип. Антоновъ.

Мезенское.

Городской Староста—мѣщ. Никол. Гавр. Мясниковъ. Помощникъ его—Петръ Вас. Ереминъ. Уполномоченные: мѣщ. Петръ Ѳед. Федяковъ, куп. Никол. Никол. Шевкуненко, мѣщ. Ѳед. Ананьев. Тихоновъ, мѣщ. Як. Ѳед. Личутинъ, мѣщ. Петръ Виссар. Ереминъ, крест. Никол. Вас. Мельниковъ, мѣщ. Ал-дръ Гавр. Мясниковъ, мѣщ. Дм. Павл. Личутинъ, крест. Вас. Вас. Мельниковъ, мѣщ. Вас. Плат. Дорофеевъ, мѣщ. Мих. Ив. Сафьянниковъ, мѣщ. Лука Андр. Коткинъ.

Онежское.

Городской Староста—мѣщ. Моис. Ив. Пахомовъ. Помощникъ его—мѣщ. Вас. Петр. Негодяевъ.

Кемское.

Городской Староста—Герм. Вильг. Гувелякенъ. Помощникъ его—Ал-дръ Вас. Бѣлоусовъ. Уполномоченные: Ив. Дм. Гнусовъ, Андр. Ѳед. Бѣлоусовъ, Ив. Андр. Львовъ, Мих. Ѳед. Антоновъ, Ив. Григ. Елисѣевъ, Мих. Ѳед. Семеновъ, Петръ Вас. Костинъ, Степ. Сыс. Шутіевъ, Никол. Ив. Елисѣевъ, Ал-дръ Максим. Губкинъ, Ив. Тимоф. Ремягинъ.

Кольское.

Городской Староста—Егоръ Григ. Шелгачевъ. Помощникъ его—Петръ Филар. Левлевъ. Уполномоченные: Ал-сѣй Вас. Жеребцовъ, Андр. Ив. Дьячковъ, Ив. Павл. Хипагинъ, Влад. Ром. Шабунинъ, Андр. Ив. Молвистовъ, Дм. Аким. Нѣмчиновъ.

Александровское.

Предсѣдатель Городского и Портоваго Управленія—Уѣздный Исправникъ. Члены: Помощникъ Исправника, Податной Инспекторъ Кемско-Александровскаго участка, Чиновникъ по крест. дѣламъ 1 уч. Александровскаго уѣзда, Священникъ Николаевской церкви г. Александровска, Командиръ административнаго парохода „Мурманъ“—Андр. Максим. Падоринъ. Членъ отъ колонистовъ—Ал-дръ Иван. Мецайкъ, отъ мѣщанъ—Конст. Павл. Ушаковъ.

Посадскія общественныя управленія.

Ненокское.

Посадскій Староста—Никол. Петр. Коковинъ. Помощникъ его—Клим. Вас. Скребцовъ. Уполномоченные: мѣщ.: Пав. Никол. Непытаевъ, Пав. Егор. Пурнемцовъ, Федотъ Тимоф. Путиловъ, Лука Ильичъ Чудиновъ, Клим. Вас. Скребцовъ, Григ. Степ. Феликсовъ, Мих. Ѳед. Яреньгинъ, Мих. Андр. Сухоруковъ, Ѳед. Михеев. Дерягинъ, Никол. Ал-сѣев. Непытаевъ, Ег. Прок. Коковинъ, Як. Ив. Феликсовъ.

Лудское.

Посадскій Староста—мѣщ. Фока Фед. Тюковъ. Помощникъ его—мѣщ. Ал-сѣй Ив. Верещагинъ. Уполномоченные: Ѳед. Як. Желѣзниковъ, Вас. Григ. Киселевъ, Андр. Ил. Верещагинъ, Як. Ив. Тюковъ, Андр. Петр. Киселевъ, Петръ Як. Смолокуровъ, Фед. Ив. Верещагинъ, Діом. Ив. Колтаковъ, Евплъ Максим. Коковинъ, Феокт. Ив. Колтаковъ, Серг. Вас. Поповъ, Пав. Петр. Тихоновъ.

У н с к о е.

Посадскій Староста—мѣщ. Мих. Филим. Мошниковъ. Помощникъ его—мѣщ. Еф. Мих. Непытаевъ. Уполномоченные: Мих. Филим. Мошниковъ, Ал-сѣй Андр. Мошковъ, Илья Алекс. Мошковъ, Сем. Григ. Мошниковъ, Ив. Никит. Мошковъ, Вас. Петр. Мошниковъ, Андр. Конст. Непытаевъ, Пав. Ал-др. Козьминъ, Як. Иосиф. Мошниковъ, Серг. Вас. Коковинъ, Петръ Ермол. Мошниковъ, Спирид. Клемент. Мошковъ.

С у м с к о е.

Посадскій Староста—мѣщ. Матв. Прокоп. Егоровъ. Помощникъ его—пот. поч. гражд. Вяч. Григ. Бѣльтюковъ. Уполномоченные: мѣщ. Ив. Егор. Житянный, Фед. Павл. Рохмистровъ, Фед. Петр. Ереминъ, Ал-дръ Матв. Махильковъ, крест. Ив. Вас. Шуттievъ, мѣщ.: Андр. Григ. Ехменинъ, Ив. Степ. Корольковъ, Ив. Никол. Большаковъ, пот. поч. гражд. Вяч. Григ. Бѣльтюковъ, мѣщ.: Ив. Мих. Чижовъ, Фед. Ив. Воробьевъ, Никол. Кузм. Дуровъ.

Архангельская Мѣщанская Управа.

Мѣщанскій Староста—Фед. Егор. Воробьевъ. Кандидатъ къ Старостѣ—Степ. Ал-др. Кошкинъ. Помощники Старосты: по 1 части—Ал-сѣй Ал-сѣев. Колмогоровъ, по 2 части—Евламп. Яковл. Кропотовъ, по 3 части—Григ. Смолинъ. Кандидаты Помощниковъ Старосты: по 1 части—Вас. Андр. Евдокимовъ, 2 части—Ал-дръ. Никол. Савинъ, 3 части—Андр. Сем. Веселковъ. Письмоводитель—Сем. Ал-сѣевъ Бѣляевъ.

Выборныя лица отъ купечества.

Купеческій Староста—Христоф. Никол. Манаковъ. Товарищъ его—Никол. Матв. Рынинъ.

Архангельскій ломбардъ.

Распорядитель—личн. поч. гражд. Иос. Ив. Боровиковъ.

Архангельскіе аукціонисты.

Мѣщ. Захар. Ефим. Рыловъ. Мѣщ. Прок. Мирон. Кологрievъ. Замѣститель—Дм. Ив. Третьяковъ.

Пожарный обозъ въ г. Архангельскѣ.

Брандмейстеръ—Евстаф. Юліан. Тымовскій.

Губернскій Статистическій Комитетъ.

Предсѣдатель—Губернаторъ. Помощникъ его—вакансія. Членъ-Секретарь—надв. сов. Никол. Ал-др. Голубцовъ. Члены: почетный—бывшій Епископъ Архангельскій и Холмогорскій Іоанникій, непремѣнные: Вице-Губернаторъ, Начальникъ Управленія Землед. и Государ. Имуществъ, Управляющіе: Казенною Палатою, Контрольною Палатою, Акцизными Сборами, Архангельскою Таможнею, Начальникъ Архангельскаго Почт.-Телегр. Округа, Архангельскій Городской Голова, Губернскій Врачебный Инспекторъ, Директоръ народныхъ училищъ, Ректоръ Духовной Семинаріи, Директоръ Ломоносовской гимназіи; дѣйствитель-

ные: дѣйств. стат. сов. Ив. Фед. Знаменскій, дѣйств. стат. сов. Григ. Кирил. Бугославскій, дѣйств. стат. сов. Лаз. Семен. Варшавскій, дѣйств. стат. сов. Густ. Мих. Сибирцевъ, стат. сов. Ал-дръ Павл. Ерюхинъ, стат. сов. Влад. Ив. Мазюкевичъ, стат. сов. Влад. Феофил. Корчагинъ, стат. сов. Мих. Павл. Протопоповъ, стат. сов. Конст. Андр. Кулаковъ (онъ же-Казначей Комитета), стат. сов. Ал-дръ Петр. Шапковскій, стат. сов. Никол. Дмитр. Козминъ, стат. сов. Ал-дръ Ал-сѣв. Мухинъ, надв. сов. Влад. Андр. Ленгауэръ, надв. сов. Петръ Герард. Минейко, пот. поч. гражд. Никол. Иосиф. Шарвинъ, прот. Никандръ Никит. Грандлевскій, тит. сов. Конст. Павл. Рева. Членъ по занимаемой должности—Старшій Фабричный Инспекторъ, стат. сов. Вас. Петр. Гаринъ.

Архангельская Публичная Библиотека. *)

Предсѣдатель Наблюдательнаго Комитета—Городской Голова Як. Ив. Лейцингеръ. Члены Комитета: Ректоръ Духовной Семинаріи, прот. Ал-дръ Евфим. Орловъ, Директоръ народныхъ училищъ, дѣств. стат. сов. Ал-сѣй Арсен. Острогскій, Директоръ Ломоносовской гимназіи, кол. сов. Петръ Петр. Соколовъ, Членъ-Секретарь Статистическаго Комитета, надв. сов. Н. А. Голубцовъ, Членъ Статистическаго Комитета, инж. Петръ Герард. Минейко, Преподаватель Ломоносовской гимназіи, ст. сов. Влад. Ив. Мазюкевичъ. Библиотекарь—Ал-дра Мих. Ларионова. Помощница ея—Марта Альфр. Штопъ.

Архангельскій Городской Публичный Музей **).

Предсѣдатель Попечительнаго Совѣта—Городской Голова. Члены Совѣта: гласный Городской Думы, инж. Петръ Герард. Минейко, преподаватель Ломоносовской гимназіи ст. сов. Влад. Феофил. Корчагинъ. Хранитель Музея—Секретарь Статистическаго Комитета, надв. сов. Никол. Ал-др. Голубцовъ.

Комитетъ о продовольствіи жителей Архангельской губерніи.

Предсѣдатель—Губернаторъ. Члены: Вице-Губернаторъ, Начальникъ Управленія Землед. и Госуд. Имуществъ, Управляющій Казенною Палатою, Непремѣнный Членъ Дирекціи хлѣбныхъ магазиновъ, Городской Голова, Архангельскій Полиціймейстеръ. Секретарь—Секретарь Дирекціи хлѣбныхъ магазиновъ.

Дирекція общественныхъ хлѣбныхъ магазиновъ. ***)

Предсѣдатель—Городской Голова. Непремѣнный Членъ—дѣйств. ст. сов. Ив. Фед. Знаменскій. Директора: куп. Фед. Ал-др. Богдановъ, Мих. Макс. Аренсонъ, Вас. Михеев. Пахомовъ. Секретарь—И. Я. Нарушевичъ. Бухгалтеръ—и. д., к. р., И. И. Зотиковъ.

Приказъ Общественнаго Призрѣнія.

Предсѣдатель—Губернаторъ. Завѣдывающій дѣлами Приказа—надв. сов. Поліевктъ Степ. Никифоровъ. Гражданскій Засѣдатель—Март. Козм.

*) Находится въ вѣдѣніи Губернскаго Статистическаго Комитета.

**) Находится въ вѣдѣніи Губернскаго Статистическаго Комитета.

***) За недоставленіемъ свѣдѣній о служащихъ за 1914 годъ, взяты данныя 1913 года.

Кыркаловъ. И. д. Дѣлопроизводителя—н. ч. Никол. Фед. Басавинъ. Бухгалтеръ—кол. асс. Гавр. Иван. Постниковъ.

Архангельская Больница Приказа Общественнаго Призрѣнія.

Старшій Врачъ—докт. медиц., ст. сов. Серг. Фед. Гренковъ. Ординаторы: кол. сов. Ал-дръ Егор. Поповъ, Ал-дръ Аристарх. Дмитриевъ. Провизоръ—кол. асс. Карлъ Ал-др. Лоренцъ. Попечитель—куп. Андр. Ив. Костогоровъ. Смотритель—Григ. Сем. Семеновъ. Больничный священникъ—прот. Никол. Данил. Родимовъ.

Школа фельдшеровъ и фельдшерицъ-акушеровъ съ ветеринарнымъ при ней отдѣленіемъ въ г. Архангельскѣ.

Директоръ—ст. сов. Серг. Фед. Гренковъ. Заступающій мѣсто Директора—н. ч. Леон. Вас. Кекинъ. Почетный Попечитель—Як. Андр. Бѣляевскій. Преподаватели: кол. сов. Ал-дръ Егор. Поповъ, надв. сов. Герм. Мих. Лейбсонъ, тит. сов. Левъ Борис. Сербинъ, надв. сов. Ал-дръ Навл. Николаевскій. Законоучитель—прот. Никол. Родимовъ. Провизоръ—кол. асс. Карлъ Ал-др. Лоренцъ. Учительницы: Варв. Ив. Лоренцъ, Варв. Ив. Леваковская, Клавдія Конст. Орлова. Массажистка—Ел. Петр. Лазарева. Фельдшерица-акушерка Вѣра Ив. Истомина.

Архангельская санитарная станція.

Врачъ санитарный—Ал-дръ Дм. Первовъ. Надзиратели: Вас. Вас. Хвостенко, Вѣра Ал-сѣев. Оглуздина.

Врачебный персоналъ.

Гор. Архангельскѣ.

Думскіе врачи: по 1 части—Никол. Влад. Мефодіевъ, 2-й части—вакансія. Городскіе фельдшера: по 1 и 2 части—н. ч. Пантел. Ив. Бургимъ, 3 части—кол. рег. Ив. Антон. Хайловичъ.

Архангельскій уѣздъ.

Уѣздный врачъ—стат. сов. Валент. Иван. Марциновскій. Сельскіе врачи: Агн. Фед. Роттъ (пос. Ненокса), н. ч. Вас. Матв. Богаевскій (с. Мудьюга). Уѣздные фельдшеры: кол. рег. Афан. Мих. Ковалевъ, н. ч. Фед. Ив. Колчинъ. Сельскіе фельдшера: Патракѣвской вол.—кол. рег. Кузм. Афан. Ширяевъ (с. Мудьюга), Лявленской вол.—н. ч. Ал-дръ Вас. Видякинъ (с. Лявля), Рикасовской вол.—кол. рег. Плат. Иосифов. Пороменскій (д. Великопогосская), Зимнезолотицкой вол.—н. ч. Фед. Ив. Безвытный (с. З. Золотица), Сюземской вол.—н. ч. Илья Игнат. Поповъ (пос. Ненокса), Вознесенской вол.—кол. рег. Мих. Вас. Шатковъ (д. Федоровская), Часовенской вол.—кол. рег. Ал-дръ Никол. Хремовъ (с. Лодьма), Лисестровской вол.—кол. рег. Кон. Мих. Стрѣлковъ (с. Лисестрово), Лудскаго посада—н. ч. Ал-др. Ив. Теремицкій. Фельдшерицы-акушерки: Лявленской вол.—Елиз. Никол. Попова (с. Кехта), Сюземской вол.—Сераф. Андр. Чухарева (пос. Ненокса), Вознесенской вол.—Вѣра Прословская. Уѣздныя повивальныя бабки: старшая—Екатер. Максим. И макова, младшая—Лидія Харис. Таратина. Повивальная бабка Патракѣвской вол. Евг. Евг. Ахаткина (с. Мудьюга).

Холмогорскій уѣздъ.

Уѣздный врачъ—ст. сов. Ив. Ив. Бобровъ. Сельскіе врачи: 1 уч.—Викт. Евламп. Андроновъ (с. Емецкое), 2 уч.—Гинда Яковл. Слезингеръ (с. Сельцо). Уѣздные фельдшера: кол. рег. Георг. Степ. Непряхинъ, н. ч. Никол. Мих. Онучинъ. Сельскіе фельдшера: Ломоносовской вол.—Григ. Павл. Куклинъ (д. Ломоносовская), Великодворской вол.—кол. рег. Пав. Ив. Морозовъ (д. Пухтаковская), Селецкой вол.—кол. рег. Ив. Фед. Шатковъ (с. Сельцо), Емецкой вол.—Пав. Григ. Аристовъ (с. Емецкое), Петровской вол.—н. ч. Конст. Никол. Дмитриевъ (д. Кирилловская), Черняевскогорской вол.—кол. рег. Ив. Никол. Сафоновъ (с. Сія). Фельдшерицы-акушерки: Яковлевской вол.—вакансія, Емецкой вол.—Дар. Сем. Распутина (с. Емецкое), Ломоносовской вол.—Тат. Ив. Россомахина (д. Чухчерема). Уѣздная повивальная бабка—Ел. Ильин. Ахаткина. Повивальная бабка Петровской вол.—Сераф. Іосиф. Хребтова (д. Кирилловская).

Шенкурскій уѣздъ.

Уѣздный врачъ—н. ч. Евг. Іосиф. Дмитриевскій. Сельскіе врачи: 1 уч.—Мар. Ив. Щепкина-Самойловичъ (с. Семеновское), 2 уч.—н. ч. Григ. Автоном. Кондевскій. Уѣздные фельдшера: кол. рег. Вас. Іосиф. Пороменскій, к. р. Ал-дръ Никанор. Фатьяновъ. Сельскіе фельдшера: Благовѣщенской вол.—к. р. Ник—дръ Фед. Ядовинъ (с. Благовѣщенское), Тарнянской вол.—н. ч. Пав. Вас. Малаховъ (д. Ивановская), Устьпаденгской вол.—к. р. Макс. Вас. Ревинъ (с. Устьпаденга), Предтеченской вол.—к. р. Михей Павл. Заворохинъ (с. Шеговары), Устьявжской вол.—к. р. Григ. Мих. Цыкаревъ (с. Устьявага), Кургоминской вол.—Ив. Ал-сѣв. Хабаровъ (с. Яковлевское), Пуйской вол.—Никол. Ив. Шаталовъ (с. Долматово). Фельдшерицы-акушерки: Ростовской вол.—Анна Андр. Коневалова (д. Селивановская), Устьявжской вол.—Мар. Иван. Москвина (с. Устьявага), Великониколаевской вол.—Анаст. Гур. Плечева (д. Ивановская). Врем. исп. д. уѣздной повив. бабки—Нина Ал—др. Чухина. Повивальная бабка Благовѣщенской вол.—Анна Алип. Стрѣлкова (с. Благовѣщенское).

Пинежскій уѣздъ.

Уѣздный врачъ—кол. сов. Ал-дръ Никол. Николаевъ. Сельскіе врачи: 1 уч.—Петръ Іероним. Полонскій (с. Карпогорское) 2 уч.—Клавд. Феокт. Бѣлостоцкая (с. Сура). Уѣздные фельдшера: к. р. Андр. Серг. Короткій, к. р. Арт. Ив. Поповъ. Сельскіе фельдшера: Совпольской вол.—н. ч. Мак. Павл. Семаковъ (д. Чижгорская), Никитинской вол.—к. р. Ив. Ал-сѣв. Дерябинъ (с. Карпова Гора), Леуновской вол.—к. р. Пав. Андр. Лазаревъ (с. Кузонемское), Сурско-Сергѣевской вол.—к. р. Петръ Тимоф. Коровинъ (с. Сура), Труфаногорской вол.—к. р. Пав. Петр. Аверкиевъ (с. Труфанова Гора). Фельдшерицы-акушерки: Ярушевской вол.—вакансія, Никитинской вол.—Ал-дра Андр. Сергѣева (с. Карпова Гора). И. об. уѣздной повив. бабки—Ал-дра Григ. Короткая. Повивальные бабки: Совпольской вол.—Пелаг. Мих. Клюева (д. Чижгорская), Леуновской вол.—Мар. Вас. Преображенская (с. Кузонемское).

Мезенскій уѣздъ.

Уѣздный врачъ—кол. сов. Никол. Петр. Солнцевъ. Сельскіе врачи: 1 уч.—н. ч. Ив. Дм. Марушенковъ (с. Устьявашка), 2 уч.—(с. Койнасъ)—вакансія. Уѣздные фельдшера: к. р. Андр. Вас. Малаховъ, н. ч. Ив. Леонт. Богдановъ. Сельскіе фельдшера: Долгощельской вол.—к. р.

Конст. Ив. Просвиряковъ (с. Долгая Щель), Дорогорской вол.—к. р. Сем. Матв. Яновъ (с. Дорогорское), Лешуконской вол.—к. р. Сем. Макс. Огибинъ (с. Устьявашка), Койнасской вол.—к. р. Никол. Ив. Гмызинъ (с. Койнассъ). Фельдшерицы—акушерки: Лешуконской вол.—вакансія, Койденской вол.—Ольга Вас. Польникова (с. Койда). И. об. уѣздной повив. бабки—Ал-дра Егор. Ковалева.

Печорскій уѣздъ.

Уѣздный врачъ—и. д. Альф. Онуфр. Шидловскій. Сельскіе врачи: 1 уч.—и. д. Анна Ив. Маркова (с. Мохча), 2 уч.—н. ч. Фед. Фед. Мищенко (с. Тельвисочное). Уѣздные фельдшера: к. р. Галакт. Никит. Потѣхинъ, Ив. Ив. Чопъ. Сельскіе фельдшера: Пустозерской вол.—к. р. Мих. Григ. Аристовъ (с. Пустозерскъ), Красноборской вол.—к. р. Филип. Павл. Потеряхинъ (с. Красный Боръ), Мохченской вол.—к. р. Тих. Ал-сѣев. Синицинъ (с. Мохча), Устькожвинской вол.—н. ч. Петръ Алекс. Петровъ (с. Устькожва), Ижемской вол.—н. ч. Сем. Никол. Васильевъ (с. Ижма). Уѣздная повив. бабка—Іул. Матв. Слесарева. Повивальныя бабки: Пустозерской вол.—Лид. Витал. Ревина (с. Пустозерскъ), Кедвавомской вол.—Евг. Ив. Березина (с. Кедва). Фельдшерица-акушерка Мохченской вол.—вакансія.

Онежскій уѣздъ.

Уѣздный врачъ—тит. сов. Степ. Иероп. Недзвецкій. Сельскіе врачи: 1 уч.—н. ч. Влад. Ал-др. Алмазовъ (с. Турчасово), 2 уч.—вакансія. Уѣздные фельдшера: н. ч.: Петръ Як. Логиновъ, Мих. Сем. Кудрявцевъ. Сельскіе фельдшера: Малошуйской вол.—к. р. Вас. Андр. Фокинъ (с. Кянда), Мардинской вол.—к. р. Сем. Вас. Питолинъ (с. Чекуево), Посадной вол.—к. р. Фед. Егор. Шпановъ (с. Турчасово), Наволоцкой вол.—к. р. Вас. Никол. Ильинъ (с. Наволоцкое), Калгачинской вол.—н. ч. Мам. Быковъ (с. Калгачиха), Прилуцкой вол.—н. ч. Ег. Никол. Фурсовъ. Фельдшерицы-акушерки: Зюлотицкой вол.—Авг. Емел. Волыхина (с. Пушлахта), Кушерѣцкой вол.—Антон. Мих. Дмитриева-Козырева (с. Кушерѣка). Исп. об. уѣздной повив. бабки—Анна Оглоблина. Повивальныя бабки: Кяндской вол.—Калл. Павл. Терентьева (с. Кянда), Посадной вол.—Павла Вас. Сергѣева (с. Турчасово).

Кемскій уѣздъ.

Уѣздный врачъ—и. д., н. ч. Тих. Ив. Автономовъ. Сельскіе врачи: 1 уч.—н. ч. Евлог. Вас. Дунаевъ (с. Кереть), 2 уч.—надв. сов. Пв. Ив. Павлюць (Сумскій пос.), 3 уч.—(с. Ухта)—вакансія. Уѣздные фельдшера: к. р. Як. Тих. Даниловъ, к. р. Петръ Павл. Спицынъ. Сельскіе фельдшера: Сороцкой вол.—к. р. Степ. Дм. Семаковъ (с. Сорока), Маслозерской вол.—к. р. Мих. Ив. Перетягинъ (с. Маслозеро), Керетской вол.—к. р. Никол. Дороф. Нерядихинъ (с. Кереть), Кестенгской вол.—к. р. Гавр. Мих. Кокшаровъ (с. Кестеньга), Ухтинской вол.—н. ч. Як. Ил. Акуловъ (с. Ухта), Нюхотской вол.—н. ч. Мих. Вас. Воронинъ (с. Нюхча). Фельдшерицы-акушерки: Юшкозерской вол.—Іул. Яковл. Коковина (с. Юшкозеро), Сумскаго посада—Елиз. Степ. Лазарева. И. об. уѣздной повив. бабки—Матр. Фед. Коптякова. Повивальныя бабки: Кестенгской вол.—Целар. Фед. Наумова (с. Кестеньга), Керетской вол.—Авг. Ал-сѣев. Семакова (с. Кереть).

Александровскій уѣздъ.

Уѣздный врачъ—вакансія. Сельскій врачъ—н. ч. Мих. Иван. Афонскій (с. Кузомень). Врачъ для командировокъ на Мурманскій бе-

регъ--кол. сов. Фед. Никиф. Ильинъ (г. Архангельскъ). Уѣздные фельдшера: к. р. Филип. Афан. Рыжковъ, н. ч. Никол. Серг. Несговоровъ. Сельскіе фельдшера: Кольско-Лопарской вол.—к. р. Фед. Фед. Шатковъ (г. Кола), Мурманско-Колонистской вол.—к. р. Григ. Петр. Ковицкій (кол. Печеньга), Кузоменской вол.—к. р. Андр. Вас. Романовскій (с. Кузомень), Териберской вол.—к. р. Фот. Антон. Кулей (стан. Териберка). Фельдшерица-акушерка Кузоменской вол.—Фелиц. Флоріан. Стефановичъ. Уѣздная повив. бабка—Варв. Мих. Портнова.

Ветеринарные чины.

Г. Архангельскъ.

Городской ветеринарный врачъ—надв. сов. Ал-дръ Павл. Николаевскій.

Архангельскій уѣздъ.

Уѣздный ветеринарный врачъ—надв. сов. Петръ Ив. Яценко. Пунктовый врачъ—вакансія. Ветеринарный фельдшеръ—кол. рег. Петръ Егор. Ярагинъ. Пунктовый фельдшеръ—вакансія. Сверхштатный фельдшеръ—н. ч. Ив. Тимоф. Басалаевъ. Фельдшеръ Лявленской вол.—вакансія.

Холмогорскій уѣздъ.

Уѣздный ветеринарный врачъ—кол. асс. Мих. Ив. Леваковскій. Фельдшера: кол. рег. Варл. Ив. Коловняковъ (с. Верхніе Матигоры), кол. рег. Мих. Никит. Поповъ (с. Емецкое).

Шенкурскій уѣздъ.

Уѣздный ветеринарный врачъ—тит. сов. Мих. Андр. Высотинъ. Фельдшера: кол. рег. Пав. Фед. Бояринцевъ (г. Шенкурскъ), кол. рег. Дм. Фед. Левачевъ (с. Никифоровское), кол. рег. Григ. Вас. Борзый (с. Устьявага), кол. рег. Фед. Андр. Туриковъ (с. Ровдинское).

Пинежскій уѣздъ.

Уѣздный ветеринарный врачъ—н. ч. Пав. Тимоф. Лебедевъ. Фельдшера: кол. рег. Назаръ Никит. Ивановъ (г. Пинега), кол. рег. Мих. Ив. Чарносовъ (с. Михайловское).

Мезенскій уѣздъ.

Уѣздный ветеринарный врачъ—вакансія. Фельдшера: кол. рег. Матв. Игнат. Анисимовъ (г. Мезень), кол. рег. Ал-сѣй Ал-др. Максимовъ (с. Устьяважка).

Печорскій уѣздъ.

Ветеринарные врачи: 1 уч.—(с. Устьцыльма)—вакансія, 2 уч.—тит. сов. Ал-дръ Герард. Минейко (с. Ижма). Фельдшера: н. ч. Ив. Петр. Посиловъ (с. Устьцыльма), кол. рег.: Ив. Мих. Рѣшняковъ (с. Пустозерскъ), Сем. Мих. Терентьевъ (с. Красный Боръ), Андр. Ал-др. Глазачевъ (с. Устькожва), Петръ Иван. Агафоновъ (с. Кедва).

Онежскій уѣздъ.

Уѣздный ветеринарный врачъ—надв. сов. Ив. Павл. Малявкинъ. Фельдшера: кол. рег. Ив. Петр. Тарутинъ (г. Онега), Посадной вол.—вакансія.

К е м с к і й у ѣ з д ъ.

Уѣздный ветеринарный врач—тит. сов. Леон. Ил. Казаковъ. Фельдшера: кол. рег. Ег. Андр. Шиловъ (г. Кемь), кол. рег. Пав. Вас. Боговой (г. Архангельскъ).

Александровскій уѣздъ.

Уѣздный ветеринарный врач—кол. асс. Влад. Петр. Таратинъ (г. Александровскъ). Фельдшера: кол. рег. Ив. Феопемт. Торвіевъ (г. Кола), кол. рег. Ег. Ив. Александровъ (с. Умба).

Печорская ветеринарно-бактеріологическія лабораторія.

Ветеринарные врачи: тит. сов. Серг. Ив. Распутинъ, н. ч. Вяч. Ив. Морозовъ. Фельдшера: кол. рег. Мих. Ал-др. Добрынинъ, кол. рег. Ив. Иосиф. Спировъ, н. ч. Ив. Густин. Богданъ.

Архангельскія городскія скотобойни.

Завѣдующій—ветерин. врачъ, надв. сов. Ал—дръ Павл. Николаевскій. Фельдшера: Никол. Никол. Шутько, Петръ Егор. Ярагинъ. Надзиратель мясныхъ торговыхъ рядовъ—ветерин. фельдшеръ Ег. Иринарх. Терентьевъ.

Управление Архангельскаго Почтово-Телеграфнаго Округа.

Начальникъ—инж.-электр., надв. сов., Никол. Петр. Лапинъ. Помощникъ его—ст. сов. Ал-дръ Адольф. Грече. Главный Механикъ—инж.-электр., кол. асс., Мечисл. Юліан. Цемнолонскій. Чиновникъ особыхъ порученій—губ. секр. Вас. Ив. Патрушевъ. Дѣлопроизводитель—кол. секр. Петръ Никол. Скворцовъ. Помощники Дѣлопроизводителя: н. ч. Никол. Ив. Конановъ, губ. секр. Никол. Афиног. Калиновскій, кол. рег. Дм. Сем. Чудиновъ, губ. секр. Вас. Прохор. Едемскій. Бухгалтеръ—губ. секр. Григ. Павл. Ковалевъ. Помощники Бухгалтера: кол. рег. Никол. Фед. Воробьевъ, кол. рег. Степ. Дм. Зуевъ. Счетные Чиновники: н. ч. Ал-дръ Андр. Шиловъ, Конст. Спирид. Захаринъ. Журналистъ—и. д., н. ч., Никол. Владим. Мартыновъ. Механики: старшій—тит. сов. Ал-дръ Никол. Пріоровъ, младшіе: н. ч. Григ. Андр. Гусевъ, Ал-сѣй Ив. Забѣлинъ, тит. сов. Никол. Петр. Покидинъ.

Архангельская Почтово-Телеграфная Контора.

Начальникъ—ст. сов. Пав. Никандр. Грандилевскій. Помощникъ его—кол. сов. Ег. Харис. Таратинъ. Почтово-телеграфные чиновники: 1 разр.—кол. сов. Никол. Ал-др. Пріоровъ, 2 разр.: колл. асс. Ал-дръ Фед. Ковицкій, кол. рег. Фед. Вас. Елизаровъ, надв. сов. Аполлин. Ник. Карабановъ; 3 разр.: н. ч. Сем. Вас. Ляпуновъ, Конст. Як. Кельметъ, Нина Фед. Карнова, тит. сов. Конст. Никол. Сержинскій, колл. асс. Ал-дръ Вас. Кремлевъ; 4 разр.: колл. рег. Ал-дръ Леон. Федоровичъ, Мар. Ив. Калиновская, губ. секр. Ал-дръ Арсен. Олеринскій, кол. секр. Арк. Анатол. Паршенскій, губ. секр. Раф. Павл. Нахаловъ, Ал-дра Макс. Воробьева, губ. секр. Серг. Антон. Хроловичъ, кол. секр. Харис. Егор. Таратинъ, Вѣра Дм. Коробьина, Нина Матв. Зотикова, Мар. Ник. Мрозовская; 5 разр.: н. ч. Вас. Никол. Степановскій, Клавд. Автоном. Гоилевъ, Екатерина Вас. Василискова, кол. рег. Макар. Никол. Инкинъ,

н. ч. Дан. Павл. Катышевъ, Пав. Степ. Ивановъ, Густ. Григ. Антуфьева, Екатер. Влад. Капорулина, Митр. Ив. Бѣлавинъ. Влад. Павл. Назаринъ, Ольга Ив. Шустова, Ольга Влад. Бѣлыхъ, Люб. Ив. Селиверстова, Над. Ив. Александрова, Мар. Егор. Таратина, Ал-дръ Ал-др. Карповъ, Петръ Вас. Селиверстовъ, Ив. Петр. Максименковъ; 6 разр.: н. ч. Анат. Мих. Васильевскій, Фед. Ив. Губинъ, губ. секр. Фед. Никол. Варакинъ, н. ч. Вас. Петр. Растороповъ, н. ч. Порф. Павл. Лукинъ, Вас. Дм. Панкратьевъ, Сем. Ник. Кузнецовъ, Екатер. Никол. Мрозовская, кол. рег. Никол. Вас. Смирновъ, н. ч. Афан. Мих. Селивановъ, н. ч. Петръ Фед. Никоновъ, губ. секр. Влад. Ник. Ройскій, н. ч. Валент. Никол. Ковальчукъ, Тих. Вас. Плотниковъ, Ал-дра Юсиф. Голяховская. Ал-дра Ферал. Кербатова, н. ч. Зос. Ал-сѣев. Бачурихинъ, Анна Ив. Ройская, н. ч. Георг. Ив. Сухановъ, Ант. Вас. Сморкаловъ, Мих. Ник. Низовцевъ, Степ. Ал-сѣев. Бачурихинъ. Механики: старшій—н. ч. Георг. Ферд. Оттліе; младшіе: кол. рег. Никол. Конст. Колчинъ и Альв. Альв. Поцлавскій. Надсмотрщики: кол. рег. Никол. Мих. Егоровъ, кол. рег. Ал-дръ Павлин. Алмазовъ, н. ч. Филад. Іуліан. Крыковъ, н. ч. Никол. Серг. Петровъ.

Архангельское Городское Почтово-Телеграфное Отдѣленіе.

Завѣдующій—надв. сов. Вас. Петр. Василисковъ. Почтово-телеграфные чиновники: 3 разр. кол. рег. Андр. Игн. Вороневичъ; 4 разр.: Люція Альфред. Штопъ, н. ч. Никол. Никол. Степановскій; 5 разр.: Ел. Конст. Шматова, Анна Дм. Синцова, Елиз. Петр. Бабкина, Евг. Дм. Кононова, Над. Ив. Мазюкевичъ, н. ч. Прок. Фед. Хабаровъ; 4 разр.: Павла Никол. Кононова, н. ч. Ал-дръ Никол. Поповъ, Ксен. Мих. Мышкина, н. ч. Христоф. Никол. Сухановъ, Мар. Вас. Василискова.

Соломбальская Почтово-Телеграфная Контора.

Начальникъ—губ. секр. Ал-дръ Юрьев. Киршъ. Помощникъ его—губ. секр. Ив. Игнат. Доленговскій. Почт.-телегр. чиновники: 5 разр.: н. ч. Мих. Гавр. Чикинъ, Зин. Тих. Печенюкъ; 6 разр.: н. ч. Викт. Никол. Пріоровъ, Ант. Фед. Киселевъ, Вас. Ефим. Астратковъ. Надсмотрщикъ—н. ч. Бор. Никол. Раменскій.

Телефонныя станціи.

Архангельская центральная.

Начальникъ—Степ. Яковл. Прибытковъ. Механики: старшій—тит. сов. Ал-дръ Афиног. Калиновскій, младшій—губ. секр. Ал-дръ Павл. Бѣлыхъ. Почтово-телеграфные чиновники: 4 разр. Анна Никандр. Изергина: 5 разр.: Антон. Петр. Котлова, Эмил. Іустин. Лыщинская, 6 разр., Мар. Леон. Карцева, Ал-дра Ал-др. Грачева, Эмил. Петр. Колчина, Лид. Ал-др. Смирнова, Зин. Петр. Видякина, Над. Дм. Нахалова, Ольга Никол. Пріорова, Соф. Бор. Потапова, Ал-дра Дм. Коробьина, Ал-дра Григ. Спиркина. Надсмотрщики: н. ч. Фед. Моис. Будиловъ, Вас. Игн. Филиповъ, кол. рег. Глѣбъ Герас. Тимофѣевъ, кол. рег. Афан. Никол. Молчановъ.

Соломбальская узловая.

Почтово-телеграфные чиновники: 5 разр. Ал-дра Никол. Браванова, 6 разр.: Вѣра Ал-др. Печенюкъ, Ал-дра Степ. Ануфриева, Мар. Влад. Морозова. Надсмотрщикъ—н. ч. Пав. Дм. Головинъ.

Архангельская радіо-телеграфная станція.

Завѣдывающій—старшій механикъ Евг. Ив. Степановъ. Радиотелегр. чиновники 3 разр.: Ив. Никол. Шмелевъ, Фед. Осип. Саливоинъ, Прок. Ив. Хорьковъ.

Уѣздныя почтово-телеграфныя учрежденія.

Архангельскій уѣздъ.

Почтово-Телеграфныя Отдѣленія: Маймакское. Начальникъ—губ. секр. Ив. Ив. Абакумовъ. Почт.-телегр. чиновники 6 разр.: н. ч. Фед. Вас. Слезинъ, н. ч. Ал-дръ Ал-др. Бакшіевъ. Русановское. Начальникъ—н. ч. Степ. Петр. Коробовъ. Пертоминское. И. д. Начальника—н. ч. Вас. Мих. Григорьевъ. Ненокское. И. д. Начальника—н. ч. Фед. Захар. Локъ.

Холмогорскій уѣздъ.

Холмогорская Почт.-Телегр. Контора. Начальникъ—кол. рег. Мих. Петр. Митусовъ. Почт.-телегр. чиновники: 5 разр. Вас. Петр. Калашниковъ, 6 разр. Палтел. Ал-сѣев. Волокитинъ. Надсмотрщикъ—Петр. Вас. Максимовъ.

Почтов.-Телегр. Отдѣленія: Емецкое. И. д. Начальника—Афан. Петр. Василисковъ. Почт.-телегр. чиновн. 6 разр. Никол. Ив. Безсоновъ. Надсмотрщикъ—Андр. Ал-сѣев. Глазачевъ. Обозерское. Начальникъ—кол. рег. Мих. Мат. Подьяковъ. Почт.-телегр. чиновникъ 6 разр. Ив. Петр. Паюсовъ. Надсмотрщикъ Вас. Ion. Золотаревъ. Сійское. И. д. Начальника—Ростисл. Филад. Воскресенскій. Надсмотрщикъ Ал-дръ Никит. Ильменковъ. Устьпинезжское. И. д. Начальника—Леон. Фед. Поповъ. Почт.-телегр. чиновн. 6 разр. Мих. Ильичъ Суровцевъ. Надсмотрщики: Ал-дръ Никол. Рождественскій, Пав. Андр. Работинскій. Пухтаковское. Начальникъ—Ерасть Олимп. Куренгинъ. Почт.-Телегр. чиновн. 6 разр. Козьма Вас. Бебяковъ.

Почтовые Отдѣленія: Селецкое. И. д. Начальника—Илья Мих. Слоновъ. Кочманское. Начальникъ—Ив. Степ. Петровскій.

Шенкурскій уѣздъ.

Шенкурская Почт.-Телегр. Контора. Начальникъ—кол. асс. Вас. Мих. Ивановъ. Почтово-телегр. чиновники: 5 разр. кол. рег. Никол. Ив. Падчинъ, 6 разр.: кол. рег. Як. Ил. Поромовъ, н. ч. Ив. Петр. Едемскій, Конст. Петр. Табанинъ. Надсмотрщикъ—губ. секр. Ив. Андр. Работинскій.

Почт.-Телегр. Отдѣленія: Семеновское. И. д. Начальника—Мих. Ив. Табрицкій. Надсмотрщикъ—Пав. Ал-др. Воронцовъ. Шеговарское. Начальникъ—тит. сов. Конст. Ив. Падчинъ. Почт.-телегр. чиновн. 6 разр. Афан. Павл. Невзоровъ. Слободско-Игнатьевское. Начальникъ—кол. рег., и. д., Пав. Ал-др. Коневъ. Надсмотрщикъ—Степ. Петр. Песьяковъ. Устьпаденгское. И. д. Начальника—Сем. Ал-др. Глазачевъ. Почт.-телегр. чиновн. VI разр. Вас. Мих. Мануиловъ.

Почтовые Отдѣленія: Моржегорское. И. д. Начальника—Мих. Як. Пономаревъ. Яковлевское И. д. Начальника—Мих. Як. Пономаревъ. Никифоровское. Начальникъ—Фед. Мих. Красильниковъ. Ровдинское. И. д. Начальника—Ал-дръ Як. Мартемьяновъ. Устьважское. И. д. Начальника—Ив. Ал-сѣев. Антуфьевъ.

Пинежскій уѣздъ.

Пинежская Почтово-Телеграфная Контора. Начальникъ—и. д. Никол. Сем. Чикинъ. Почт.-телегр. чиновники: 5 разр. кол. рег. Петръ Симон. Шуклинъ, 6 разр.: Вас. Афан. Поповъ, Ал-дръ Козм. Рогачевъ. Надсмотрщикъ—губ. секр. Вас. Ал-сѣевъ. Кудрявинъ.

Почт.-Телегр. Отдѣленія: Веркольское. Начальникъ—кол. секр. Конст. Вас. Кичинъ. Надсмотрщикъ—Як. Макс. Самылкинъ. Карпогорское. И. д. Начальника—Вас. Абрам. Мамыловъ. Надсмотрщикъ—Пав. Вас. Рохинъ. Сурское. И. д. Начальника—Никол. Ал-сѣев. Туркинъ. Надсмотрщикъ—Андр. Ев. Гардининъ. Труфаногорское. Начальникъ—кол. рег. Евфим. Андр. Барболинъ. Надсмотрщикъ—Илья Егор. Меккелевъ.

Мезенскій уѣздъ.

Мезенская Почт.-Телегр. Контора. Начальникъ—тит. сов. Ив. Сав. Павловъ. Почт.-телегр. чиновн. 5 разр.—губ. секр. Серг. Алекс. Безгузовъ. Надсмотрщикъ—Петръ Назар. Личутинъ.

Почтово-Телеграфныя Отдѣленія: Большенисогорское И. д. Начальника—Вас. Никол. Фоминъ. Почт.-телегр. чиновн. 6 разр.—кол. рег. Ал-дръ Ал-др. Владимировъ. Койнасское. Начальникъ—губ. секр. Ал-ндръ Ал-др. Носовъ. Надсмотрщикъ Павелъ Егор. Второй. Лешуконское. Начальникъ губ. секр. Никандръ Фед. Ковицкій. Надсмотрщики: Сем. Порочкинъ, Вас. Вас. Васильевъ.

Печорскій уѣздъ.

Устьцылемская Почт.-Телегр. Контора. Начальникъ—надв. сов. Мих. Петр. Карабановъ. Почт.-телегр. чиновн.: 5 разр. Мих. Ил. Поповъ, 6 разр.: Петръ Ив. Любимцевъ, Ал-дръ Сем. Красиковъ, Григ. Козм. Рогачевъ. Надсмотрщики: Никол. Сем. Игнатьевъ, Никол. Арс. Лебедевъ. Механикъ старшій, надв. сов.—Арс. Тимоф. Лебедевъ.

Почт.-Телегр. Отдѣленія: Ижемское. И. д. Начальника—Мих. Афан. Бараевъ. Надсмотрщикъ—Ал-дръ Ив. Пашнинъ. Красноборское. И. д. Начальника—Ал-дръ Вас. Лукошковъ. Надсмотрщикъ—Мих. Андр. Кожевинъ.

Почтовые Отдѣленія: Устьусинское. И. д. Начальника—Пав. Пал. Куренгинъ. Великовисочное. И. д. Начальника—Серг. Ив. Виноградовъ. Тельвисочное. И. д. Начальника—Ив. Андр. Пластининъ. Кипіевское. И. д. Начальника—Георг. Никол. Колунаевъ.

Онежскій уѣздъ.

Онежская Почт.-Телегр. Контора. Начальникъ—губ. секр. Архипъ Афан. Третьяковъ. Помощникъ его—губ. секр. Пав. Евфим. Соколовъ. Почт.-телегр. чиновн.: 5 разр.—Юлія Серг. Никитина, 6 разр.—Ал-дръ Аркад. Веселовскій, Серг. Иван. Кулишевъ. Надсмотрщикъ—Ал-дръ Ив. Григорьевъ.

Почт.-Телегр. Отдѣленія: Турчасовское. И. д. Начальника—Фед. Як. Наумовъ. Надсмотрщикъ—Никол. Дм. Дылевскій. Чекуевское. Начальникъ—кол. рег. Пав. Павл. Пономаревъ. Почт.-телегр. чиновн. 6 разр. Ал-дръ Ив. Ушаковъ. Надсмотрщикъ—Ив. Мих. Чудиновъ. Прилуцкое. Начальникъ—кол. рег. Кирил. Степ. Смертинъ. Почт.-тел. чиновн. 6 разр. Над. Флегонт. Кепегкова. Куперецкое. Начальникъ—губ. секр. Серг. Богдановъ. Надсмотрщикъ—Мих. Кирил. Денисовъ. Плесецкое. И. д. Начальника—Серг. Бор. Сухаревъ. Почт.-телегр.

чиновн. 6 разр.—Ал-дръ Вас. Соколовъ. Надсмотрщикъ—Никол. Павл. Мартыновъ.

Почтовые Отдѣленія: Корельское. Начальникъ—Дм. Вас. Безсоновъ. Нижмозерское. И. д. Начальника—губ. секр. Степ. Вас. Мелентьевъ.

Кемскій уѣздъ.

Кемская Почт.-Телегр. Контора. Начальникъ—надв. сов. Ал-дръ Макс. Медвѣдевъ. Помощникъ его—Никол. Ал-др. Воскресенскій. Почт.-телегр. чиновн.: 5 разр.—Мар. Сер. Владимірова, Анна Петр. Корчажинская, 6 разр.: Ал-др. Ал-сѣев. Терентьевъ, кол. рег. Никол. Ив. Гладинъ. Надсмотрщики: Ал-дръ Никанор. Тетеревлевъ, кол. рег. Пав. Ал-др. Владиміровъ. Механикъ младшій—кол. секр. Прок. Мих. Овсянкинъ.

Сорокская Почт.-Телегр. Контора. Начальникъ—губ. секр. Ал-дръ Вас. Елисѣевъ. Почт.-телегр. чиновн.: 5 разр.—Зин. Ал-др. Медвѣдева. 6 разр.—Ив. Вас. Едемскій. Надсмотрщикъ—Никол. Ив. Шангинъ.

Почт.-Тел. Отдѣленія. Калгалакшское. Начальникъ—кол. асс. Никол. Никанор. Подкользинъ. Надсмотрщикъ—Ив. Ал-др. Воронцовъ. Кандалакшское. Начальникъ—тит. сов. Як. Влад. Ериловъ. Надсмотрщикъ—Филип. Матв. Гашевъ. Керетское. Начальникъ—кол. асс. Никол. Никол. Малявкинъ. Надсмотрщикъ—Ал-дръ Никол. Сержпинскій. Ковдское. Начальникъ—кол. асс. Сераф. Дм. Кубенскій. Почт.-телегр. чиновн. 6 разр.—губ. секр. Петръ Антон. Пушкаревъ. Надсмотрщикъ—Фед. Ил. Юилевъ. Сумское. Начальникъ—кол. асс. Никол. Павл. Ковальчукъ. Почт.-телегр. чиновн. 6 разр.: кол. рег. Ив. Ив. Горинъ, Моис. Захар. Алабышевъ. Надсмотрщикъ—Петръ Андр. Терентьевъ. Нюхотское. Начальникъ—кол. рег. Григ. Мих. Медвѣдевъ. Надсмотрщикъ—Ив. Никол. Шумиловъ. Шуерѣцкое. Начальникъ—Мих. Ал-др. Маковѣевъ. Надсмотрщикъ—Мих. Никол. Смоликовъ. Колежемское. Начальникъ—кол. рег. Конст. Фед. Шелученко.

Почтовые Отдѣленія: Ухтинское. И. д. Начальника—Вас. Петр. Ключевъ. Вокनावолоцкое. И. д. Начальника—Пав. Матв. Петренко.

Александровскій уѣздъ.

Александровская Почт.-Телегр. Контора. Начальникъ—тит. сов. Ал-дръ Степ. Андриановъ. Почт.-телегр. чиновн.: 5 разр.—кол. секр. Ал-сѣй Григ. Колесовъ; 6 разр.: Евг. Дм. Шангинъ, Степ. Дм. Скалинъ. Надсмотрщики: Ив. Павлин. Хвиюзовъ, кол. секр. Мих. Льв. Брагинъ.

Печенгская Почт.-Телегр. Контора. Начальникъ—надв. сов. Мих. Каэтан. Кичъ. Почт.-телегр. чиновникъ 6 разр. Елена Мих. Баскова. Надсмотрщикъ—губ. секр. Серг. Дм. Басковъ.

Кольская Почт.-Телегр. Контора. И. д. Начальника—Степ. Мих. Боталовъ. Механикъ—старшій—кол. рег. Вас. Казим. Ольшевскій. Почт.-телегр. чиновн.: 5 разр.—губ. секр. Конст. Прок. Гольштейнъ; 6 разр.—Ал-сѣй Мих. Кочеровъ. Надсмотрщики: Григ. Павл. Шереметьевскій, кол. рег. Вас. Сем. Антипинъ.

Почт.-Телегр. Отдѣленія: Вайда-губское. Начальникъ—кол. асс. Як. Вас. Максимовъ. Надсмотрщикъ—Анат. Тимоф. Шумковъ. Гавриловское. Начальникъ—кол. асс. Никол. Порф. Борщевъ. Надсмотрщикъ—Тим. Еголаевъ. Териберское. Начальникъ—кол. асс. Ал-дръ Ал-др. Корсаковъ. Надсмотрщикъ—Дм. Никол. Шумиловъ. Умбское. И. д. Начальника—Вас. Станисл. Кульвинскій. Надсмотрщикъ—Петръ Андр. Комаровскій. Кузоменское. И. д. Начальника—Ив. Степ. Бабенинъ. Надсмотрщикъ—кол. асс. Дм. Павл. Порфильевъ. Восточнолицкое. И. д. На-

чальника—Пав. Нестер. Мухинъ. Надсмотрщикъ—кол. секр. Георгій Ал-др. Корсаковъ. Харловское. Начальникъ—колл. асс. Никол. Ил. Коласниковъ. Рындское. Начальникъ—тит. сов. Пав. Як. Скачковъ. Надсмотрщикъ—Конст. Макс. Сахаровъ. Финманское. Начальникъ—тит. сов. Ал-дръ Никол. Савеловъ. Понойское. Начальникъ—губ. секр. Гавр. Льв. Шаверинъ.

Контрольныя Телеграфныя Отдѣленія. Имандрское. Завѣдующій—Ив. Ал-др. Добрынинъ. Маловолоковое. Завѣдующій—кол. секр. Серг. Никол. Петровъ. Пулозерское. Завѣдующій—Пав. Ром. Миккуевъ. Дроздовское. Завѣдующій—кол. рег. Никол. Иосиф. Фроловъ. Иокангское. Начальникъ—кол. секр. Сем. Василиск. Фруцкій. Надсмотрщикъ—Ник. Сем. Брискинъ.

Лица, занимающія духовныя должности по римско-католическому, евангелическо-лютеранскому, магометанскому и іудейскому вѣроисповѣданіямъ.

Настоятель Архангельской Римско-католической церкви—Конст. Мих. Сонгайло.

Пасторъ Лютеранской церкви—Вильг. Гуго-Франц. Краузе.
Магометанскій Мулла—Абдуллазанъ Муратдиновъ Хамзинъ.
Еврейскій Раввинъ—Мордухъ Гиршевъ Сереброкамень

Архангельская первая община христіанъ-старообрядцевъ, пріемлющихъ бракъ.

Наставникъ общины—Егоръ Ал-сѣв. Русиновъ.

Министерство Императорскаго Двора и Удѣловъ.

Удѣльный лѣсопильный заводъ.

Начальникъ—ст. сов. Плат. Автоп. Перовъ. Помощникъ Начальника—кол. асс. Никол. Захар. Левинъ. Бухгалтеръ—кол. секр. Еф. Мих. Орловъ.

Удѣльныя имѣнія Шенкурскаго уѣзда.

Управляющіе: 1—Устьважскимъ имѣніемъ—кол. сов. Никол. Дм. Правдинъ (с. Устьвага), 2—Концегорскимъ имѣніемъ—кол. асс. Ал-сѣй Ив. Куликовъ (удѣльная усадьба „Городище“), 3—Топецкимъ имѣніемъ—кол. асс. Ив. Никол. Пономаренко (с. Лухановское, Кургоминской вол.), 4—Сюмскимъ имѣніемъ—кол. асс. Конст. Вас. Котовъ (дер. Паштинская), 5—Тарнеледскимъ имѣніемъ—надв. сов. Никол. Автоп. Перовъ (удѣльная усадьба „Красавино“ Ямскогорской вол.), 6—Шенкурскимъ имѣніемъ—надв. сов. Мих. Луарсаб. Коринтели (г. Шенкурскъ), 7—Паденгскимъ имѣніемъ—отст. шт.-капит. Дм. Ал-др. Фуфаевскій (удѣльная усадьба „Ульянова полянка“, Устьпаденгской вол.), 8—Благовѣщенскимъ имѣніемъ—надв. сов. Вас. Вас. Кусковъ (с. Благовѣщенское).

Подлѣсничіе: Устьважскаго имѣнія—кол. рег. Никол. Ал-др. Саблинъ (с. Устьвага), Концегорскаго имѣнія—в. ч. Ив. Вас. Юркинъ (удѣльная усадьба „Городище“), Благовѣщенскаго имѣнія—кол. рег. Гур. Никол. Смирновъ (с. Благовѣщенское).

Вѣдомство Главнаго Управленія Землеустройства и
Земледѣлія.

Управленіе Земледѣлія и Государственныхъ Имуществъ Архангель-
ской губерніи.

Начальникъ—ст. сов. Никол. Терент. Сахновскій. Помощникъ его—
надв. сов. Никол. Ив. Бѣляевъ. Чиновникъ особыхъ порученій—кол.
асс. Петръ Македон. Шуберскій. Дѣлопроизводители: к. асс. Петръ Ал-сѣев.
Колмогоровъ, тит. сов. Петръ Матв. Штетилло. Помощники Дѣло-
производителей—старшіе: кол. секр. Козьма Як. Амосовъ, губ. секр.
Сем. Павл. Худокуевъ, младшіе: кол. рег. Ал-дръ Петр. Чирковъ, кол.
рег. Ал-дръ Павл. Ставровъ, н. ч. Никол. Ив. Тереміевскій, н. ч. Іос.
Герон. Мурашко. Землемѣръ—губ. секр. Влад. Сем. Яковлевъ. Помощ-
никъ его—тит. сов. Влад. Андр. Ульяновъ. Экзекуторъ и Архиваріусъ—
н. ч. Ал-дръ Плат. Діаталовичъ.

Лѣсные Ревизоры.

1-й районъ (Кольско-Ковдскій). Младшій Лѣсной Ревизоръ—надв.
сов. Сигизм. Владисл. Медвѣцкій (г. Кемь).

2-й районъ (Кемско-Сорокскій). Старшій Лѣсной Ревизоръ—кол.
сов. Сигизм. Юльев. Тромщинскій (с. Сорока).

3-й районъ (Онежскій). Старшій Лѣсной Ревизоръ—ст. сов. Фед.
Никол. Флоровскій (г. Архангельскъ).

4-й районъ (Желѣзнодорожный). Старшій Лѣсной Ревизоръ—надв.
сов. Никол. Вас. Моролевъ (г. Архангельскъ).

5-й районъ (Архангельскій). Младшій Лѣсной Ревизоръ—ст. сов.
Леоп. Андр. Дезеве (г. Архангельскъ).

6-й районъ (Двинской). Старшій Лѣсной Ревизоръ—надв. сов.
Іос. Станисл. Войчалъ (г. Архангельскъ).

7-й районъ (Пинежскій). Младшій Лѣсной Ревизоръ—кол. секр.
Конст. Серг. Ивановъ (г. Пинега).

8-й районъ (Мезенско-Печорскій). Младшій Лѣсной Ревизоръ—
кол. асс. Ал-сѣй Як. Третьяковъ (с. Устьвашка).

Ревизоры лѣсоустройства.

10 района—кол. асс. Никол. Ал-др. Строгальщиковъ.

11 района—кол. асс. Ал-дръ Ал-др. Битрихъ.

Гидротехники:

Инженеръ—Гидротехникъ 2 разр. (по вольному найму) инж.-
строит. Станисл. Антон. Зеленкевичъ. Старшіе Техники: Юл. Вас.
Зушевичъ, Ал-сѣй Ефим. Евсѣевъ. Техники: 1 разр.—Владисл. Викент.
Зуткисъ, 2 разр.—Пав. Ив. Нексинъ, Никол. Мих. Бабинъ, Ив. Никол.
Спиридоновъ. И. об. Техника—Мих. Вакх. Рычковъ и Як. Егор.
Ботыгинъ.

Инспекція рыболовства.

Завѣдующій рыбными и морскими звѣриными промыслами—надв.
сов. Мих. Тимоф. Талалаевъ. Специалисты по рыболовству—младшіе:
кол. секр. Вас. Рафаил. Алѣевъ, Янисъ-Рудольфъ Петр. Якобсонъ.
Инструкторъ по промысловому судостроенію, младшій—Фед. Ал-др.
Желѣзниковъ.

Агрономическій составъ.

г. Архангельскъ.

И. об. Правительственнаго Агронома—Старшій Специалистъ по сельско-хозяйственной части, кол. секр. Ив. Ив. Тулубьевъ. Старшій Специалистъ по животноводству—кол. секр. Пав. Никол. Анисимовъ. Младшій Специалистъ по культурѣ болотъ—н. ч. Ив. Як. Меттикъ. Старшій Инструкторъ по молочному хозяйству—Густ. Дан. Преде. Младше Инструкторы: по культурѣ болотъ и луговодству—Григ. Ив. Моховъ, по огородничеству—Ив. Никол. Сергунинъ. Мастеръ по полеводству—Петръ Серг. Туфановъ. Мастеръ по культурѣ болотъ—Ал-сѣй Ив. Махневъ.

Холмогорскій уѣздъ.

Старшій Инструкторъ по полеводству—Георг. Ал-др. Ивановъ. Техникъ по молочному дѣлу—Ал-дръ Вукол. Вершининъ. Мастера по культурѣ болотъ и луговодству: Ив. Як. Кузнецовъ и Ив. Ив. Рыбкинъ.

Шенкурскій уѣздъ.

Старшій Инструкторъ по полеводству—Дм. Прок. Сунцовъ. Младшій Инструкторъ по льноводству—Діон. Троф. Божко. Агрономическіе Старосты: Никол. Андр. Высотинъ, Ив. Дм. Пластининъ и Як. Андр. Чернухинъ.

Пинежскій уѣздъ.

Старше Инструкторы: по полеводству—Ив. Никол. Чирковъ, по луговодству—Никол. Ив. Яковлевъ. Мастеръ по культурѣ болотъ и луговодству—Ал-дръ Ив. Щедринъ.

Мезенскій уѣздъ.

Старшій Инструкторъ по полеводству—Конст. Фед. Смирновъ.

Печорскій уѣздъ.

Старшій Инструкторъ по полеводству—Дм. Тимоф. Шведчиковъ.

Онежскій уѣздъ.

Старшій Инструкторъ по полеводству—ст. сов. Іоак. Полиевкт. Щекотовъ.

Лѣсная застава.

Завѣдующій—Лѣсничій, кол. сов. Людв. Игнат. Александровичъ. Лѣсной Кондукторъ—Ив. Фед. Благиревъ.

Лѣсничества.

Архангельскій уѣздъ.

Архангельское. Лѣсничій—тит. сов. Богд. Сигизм. Рушицъ. Помощникъ его—вакансія.

Лайское. Лѣсничій—н. ч. Збигн. Генрих. Тромпчинскій. Лѣсные Кондукторы: Ив. Андр. Изюмовъ и Викт. Фед. Потаповъ.

Бѣломорское. Лѣсничій—надв. сов. Вас. Иппол. Бердниковъ. Лѣсные Кондукторы: Корнил. Тимоф. Цареградскій и Ив. Фед. Федотовъ.

Золотицкое. Лѣсничій—вр. и. д., губ. секр., Влад. Ал-др. Тѣловъ. Лѣсной Кондукторъ—Фед. Ив. Плюснинъ.

Устьдвинское. Лѣсничій—к. с. Людв. Игн. Александровичъ. Лѣсной Кондукторъ—Ив. Фед. Благиревъ.

Ненокское. Лѣсничій—кол. асс. Леон. Вильг. Клейнъ. Лѣсной Кондукторъ—Янъ Як. Упить.

Холмогорскій уѣздъ.

Озерское. Лѣсничій—кол. секр. Стан. Петр. Войцѣховскій. Лѣсной Кондукторъ—Влад. Франц. Оржеповскій.

Войское-школьное. Лѣсничій—кол. асс. Евг. Ант. Сисѣцкій. Помощникъ его—Ив. Ал-др. Бабушкинъ.

Сѣверное—опытное. Лѣсничій—тит. сов. Серг. Венед. Алексѣевъ. Помощникъ его—и. об., н. ч., Петръ Ал-сѣв. Алексѣевъ. Лѣсной Кондукторъ—Ив. Амос. Задоринъ.

Мехренгское. Лѣсничій—к. р. Леон. Вас. Хоревъ. Лѣсные Кондукторы: Дм. Никол. Малининъ и Тимоф. Фед. Горочный.

Кочманское. Лѣсничій—н. ч. Евг. Евг. Шаманинъ. Помощникъ его—Конст. Вас. Королевъ. Лѣсной Кондукторъ—Пав. Лебедевъ.

Емецкое. Лѣсничій—кол. секр. Мих. Ив. Черкуновъ. Лѣсные Кондукторы: Пав. Вас. Дмитриевъ и Вас. Иосаф. Лебедевъ.

Холмогорское. Лѣсничій—губ. секр. Левъ Сигизм. Сущевскій. Лѣсные Кондукторы: Ал-дръ Ал-др. Полежаевъ и Петръ Пятковъ.

Пиньгишенское. Лѣсничій—к. р. Берндтъ Леонард. Крэки. Помощникъ его—к. р. Мих. Ив. Поддьяковъ.

Ломоносовское. Лѣсничій—кол. сов. Серг. Мих. Псаревъ. Лѣсные Кондукторы: Дм. Ив. Бараевъ и Серап. Павловъ.

Шенкурскій уѣздъ.

Шенкурское. Лѣсничій—вр. и. д., губ. секр., Арт. Тих. Калашниковъ. Помощникъ его—н. ч. Влад. Андр. Почкаловъ.

Моржегорское. Лѣсничій—тит. сов. Андр. Никол. Добротинъ. Помощникъ его—Дм. Филип. Лаврентьевъ. Лѣсной Кондукторъ—Прок. Елис. Духовской.

Пинежскій уѣздъ.

Пинежское. Лѣсничій—к. с. Адамъ Степ. Пожарицкій. Помощникъ его—Вас. Ал-др. Бѣлозеровъ. Лѣсной Кондукторъ—Глѣбъ Пречистенскій.

Волокопинежское. Лѣсничій—тит. сов. Дм. Фед. Шидловскій. Лѣсные Кондукторы: Ив. Ал-др. Чухаревъ и Никол. Ив. Ивановъ.

Кулойское. Лѣсничій—кол. сов. Влад. Андр. Яковлевъ. Лѣсные Кондукторы: Ив. Каспер. Рошковскій и Ив. Ив. Макаровскій.

Ежугское. Завѣдующій—Помощникъ Лѣсничаго Стан. Меч. Невенгловскій. Лѣсные Кондукторы: Евг. Карп. Щекинъ и Ив. Ал-сѣв. Грибачевъ.

Пиринемское. Лѣсничій—вакансія. Лѣсные Кондукторы: Макс. Григ. Гурьевъ и Вас. Поповъ.

Кузонемское. Лѣсничій—к. р. Никол. Ал-сѣв. Антоновъ. Помощникъ его—Серг. Вас. Васильевъ. Лѣсной Кондукторъ—Ив. Конст. Зассъ.

Веркольское. Лѣсничій—вакансія. Лѣсные Кондукторы: Вас. Влад. Москвинъ и Ал-дръ Никол. Куроптевъ.

Шетогорское. Лѣсничій—кол. асс. Ал-сѣй Ив. Ивановъ. Помощникъ его—Влад. Шустовъ.

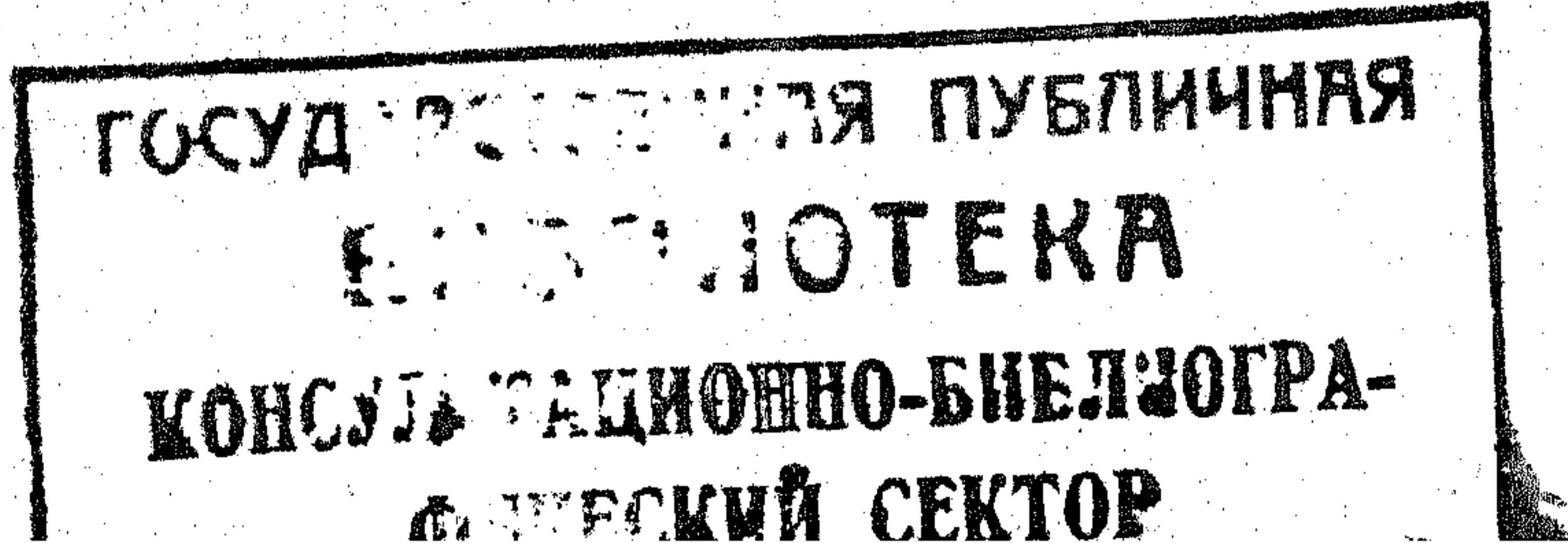

Карпогорское. Лѣсничій—вакансія. Лѣсные Кондукторы—Конст. Ал-сѣев. Акимовъ и Григ. Як. Ефремовъ.

Сурское. Лѣсничій—кол. секр. Вас. Адриан. Хмѣлевъ. Помощникъ его—Валент. Вас. Куклинъ. Лѣсной Кондукторъ—Никол. Матв. Рудаковъ.

Мезенскій уѣздъ.

Устьвашское. Лѣсничій—н. ч. Вольдем. Евг. фонъ-Штиде. Помощникъ его—Фед. Фед. Порядинъ. Лѣсной Кондукторъ—Вас. Григ. Тимофеевъ.

Мезенское. Лѣсничій—губ. секр. Ив. Ив. Литвиновъ. Помощникъ его—кол. секр. Ал-дръ Ал-др. Сысоевъ. Лѣсной Кондукторъ Пав. Ив. Тяжелкинъ.

Койнаасское. Лѣсничій—кол. секр. Никол. Ив. Березинъ. Лѣсной Кондукторъ—Пав. Тропинъ.

Печорскій уѣздъ.

Ижемское. Лѣсничій—вакансія. Лѣсные Кондукторы: Фед. Ал-сѣев. Никоновъ и Вас. Ал-др. Семушинъ.

Печорское. Лѣсничій—вакансія. Лѣсные Кондукторы: Ив. Петр. Кузнецовъ, Евг. Ив. Страховъ и Фед. Григ. Гурьевъ.

Онежскій уѣздъ.

Онежское. Лѣсничій—надв. сов. Ант. Степ. Шабаченковъ. Лѣсной Кондукторъ—Конст. Никол. Соколовъ.

Чекуевское. Лѣсничій—вакансія. Помощникъ его—Карл. Ив. Шагонъ. Лѣсной Кондукторъ—Никол. Флоровскій.

Калгачинское. Лѣсничій—Арвидъ Эдуард. Михельсонъ. Лѣсные Кондукторы: Григ. Ив. Осиповъ и Вас. Скрябинъ.

Турчасовское. Лѣсничій—к. р. Стан. Конст. Контовтъ. Лѣсной Кондукторъ—Ал-дръ Мих. Доронинъ.

Нижмозерское. Лѣсничій—к. р. Серг. Петр. Лосевъ. Лѣсной Кондукторъ—Вас. Вас. Святкинъ.

Посадное. Лѣсничій—к. р. Козьма Ив. Грунинъ. Лѣсной Кондукторъ—Никол. Никол. Коробовъ.

Шелековское. Лѣсничій—вакансія. Лѣсные Кондукторы: Никол. Сем. Красиковъ и Викт. Степ. Бочковскій.

Пабережское. Лѣсничій—к. р. Ал-дръ Андр. Поповъ. Лѣсные Кондукторы: Ант. Ив. Бѣгановскій и Валер. Ал-др. Тарасевичъ.

Кемскій уѣздъ.

Сорокское. Лѣсничій—вакансія. Лѣсные Кондукторы: Ал-дръ Ал-др. Строгальщиковъ и Дм. Як. Назаровъ.

Кемское. Лѣсничій—поруч. въ отст. Эмман. Павл. баронъ фонъ-Тизенгаузенъ. Лѣсной Кондукторъ—Ал-дръ Ал-др. Болотовъ.

Энгозерское. Лѣсничій—н. ч. Альф. Леонард. Клейнъ. Лѣсной Кондукторъ—Петръ Шиховъ.

Панозерское. Лѣсничій—надв. сов. Мих.—Маріанъ Владисл. Завадскій. Лѣсной Кондукторъ—Ал-дръ Ив. Чернышевъ.

Вокनावолоцкое. Лѣсничій—кол. секр. Вас. Ив. Скурихинъ. Лѣсной Кондукторъ—Фед. Ив. Куницынъ.

Ухтинское. Лѣсничій—надв. сов. Ром. Зенон. Околовъ. Лѣсной Кондукторъ—Ив. Щиплецовъ.

Ковдское. Лѣсничій—вакансія. Лѣсные Кондукторы: Леон. Ив. Разумовскій, Григ. Петр. Стрѣлковъ и Кирил. Дамбитъ.

Керетское. Лѣсничій—кол. асс. Гавр. Як. Васильевъ. Лѣсной Кондукторъ—Петръ Ив. Алексѣевъ.

Кандалакшское. Лѣсничій—кол. асс. Юл. Владисл.-Генрих. Выржиковскій. Помощники его—Ал-сѣй Як. Нарушевичъ и Бор. Ив. Морозовъ.

Сумское. Лѣсничій—надв. сов. Петръ Андр. Васильевъ. Помощникъ его—Пав. Павлин. Ратинскій.

Александровскій уѣздъ.

Кольское. Лѣсничій—вакансія. Лѣсной Кондукторъ Ив. Гаврил. Васильевъ.

Печенгское. Лѣсничій—кол. асс. Михаилъ Андреевичъ Реутовъ.

Умбское. Лѣсничій—кол. асс. Казим. Казим. Климашевскій. Помощникъ его—Ал-дръ Вас. Жариновъ.

Войская лѣсная школа.

Завѣдующій—Лѣсничій, кол. асс. Евг. Антон. Сисѣцкій. Преподаватели: Андр. Филип. Корниловъ и Петръ Андр. Голубевъ. Законоучитель—свящ. Иоан. Меньшиковъ.

Печорская Сельско-хозяйственная опытная станція.

Завѣдующій—Андр. Владим. Журавскій. Исп. обяз. Помощника Завѣдующаго—Ольга Вас. Семенова. Практиканты: И. К. Богославлевичъ и В. В. Лепескинъ-Лобеско. Наблюдатель—Дѣлопроизводитель—К. А. Манченко. Помощникъ Наблюдателя—Н. В. Анисимова.

Губернская Землеустроительная Комиссія.

Предсѣдатель—Губернаторъ. Члены: Предсѣдатель Окружнаго Суда, Непремѣнный Членъ Губернскаго по крест. дѣламъ Присутствія, Губернскій Землемѣръ, Членъ Окружнаго Суда. Членъ отъ крестьянъ—Степ. Тимоф. Коноплевъ. И. д. Непремѣннаго Члена Комиссіи—Чиновникъ особыхъ порученій при Главномъ Управленіи Землеустройства и Земледѣлія, надв. сов. Валер. Фед. Бидо. Секретарь—кол. рег. Конст. Мих. Левановъ.

Шенкурская Уѣздная Землеустроительная Комиссія.

Предсѣдатель—Членъ Архангельскаго Окружнаго Суда, надв. сов. Ив. Вас. Пѣтуховъ. Члены: Предсѣдатель Уѣзднаго Съѣзда по крест. дѣламъ, надв. сов. Пав. Захар. Иваницкій, Чиновникъ по крест. дѣламъ, 1 уч. Шенкурскаго уѣзда, тит. сов. Пав. Ал-др. Шейхертъ. Члены отъ волостей: С. П. Дегтевъ, Ф. П. Пластининъ, Н. М. Видякинъ, Секретарь—н. ч. Пав. Ив. Едемскій.

Землемѣрные чины.

Штатные: старшіе землемѣры: губ. секр. Петръ Гавр. Галкинъ, н. ч. Ал-дръ Антон. Баскаковъ, землемѣры: н. ч. Стеф. Фед. Погребной, н. ч.—Конст. Ив. Селицкій.

Вольнонаемные: старшіе землемѣры: Эдуардъ Мечисл. Слушко-Цяпинскій, Дан. Ал-др. Григорьевъ; землемѣры: Евг. Фед. Ившинъ, Бор.

Никол. Минаевъ, Серг. Вас. Родинъ, Як. Иван. Мухинъ, Як. Як. Морозовъ; помощники землемѣровъ: Ал-дръ Ив. Левитскій, Мих. Мих. Талентовъ, Мих. Петр. Щепляковъ, Ив. Ив. Лиготайсъ, Ив. Петр. Плегеръ, Ив. Эдуард. Ристеръ, Арн. Петр. Бауманъ; чертежники: Арсен. Евг. Шадринъ, Анат. Дм. Русановъ.

Министерство Финансовъ.

Архангельская Казенная Палата.

Управляющій Палатою—надв. сов. Ал-сѣй Андр. Чаговецъ. Начальники Отдѣленій: 1-го—кол. сов. Никол. Осіев. Чулковъ, 2-го—ст. сов. Ив. Ив. Меньшенинъ, 3-го—надв. сов. Конст. Ив. Соколовъ. Чиновникъ особыхъ порученій—кол. асс. Ал-дръ Евтих. Бедрицкій. Секретарь—губ. секр. Ал-дръ Андр. Смышляевъ. Бухгалтеры: старшій—кол. сов. Ал-дръ Вас. Ивановскій, надв. сов. Мих. Вас. Дмитриевъ, надв. сов. Игн. Дм. Ивановскій, надвор. сов. Андр. Арк. Курсинъ, надв. сов. Ал-др. Никол. Мироновъ, тит. сов. Ал-дръ Семен. Орловъ. Столоначальники: старшій—кол. сов. Никол. Ив. Зуевъ, надв. сов. Назар. Степ. Баженовъ, кол. асс. Никол. Захар. Колчинъ. Помощники Бухгалтеровъ: кол. асс. Ал-дръ Серг. Норманъ, кол. рег. Вас. Фед. Рождественскій, н. ч. Влад. Ал-др. Волковъ, н. ч. Порф. Ил. Крыковъ, н. ч. Ал-дръ Ив. Богдановъ, н. ч. Мих. Андр. Каретниковъ. Помощники Столоначальниковъ: кол. асс. Никол. Ив. Хомутиниковъ, тит. сов. Дм. Плат. Кулаковъ, кол. рег. Серг. Вас. Жариновъ, кол. рег. Петръ Вас. Краевъ. Архивариусъ—кол. асс. Левъ Никол. Захаркевичъ. Журналистъ—н. ч. Як. Никол. Кудряковъ.

Казначейства.

Архангельское.

Казначей—ст. сов. Ив. Дм. Варфоломѣевъ. Бухгалтеръ старшій—кол. сов. Пав. Фед. Павловъ. Бухгалтеры 1 разр.: надв. сов. Всев. Вас. Лисенко, н. ч. Ив. Макс. Огибинъ. Кассиры 1 разр.: надв. сов. Степ. Егор. Васильевъ, н. ч. Гул. Ал-др. Федоровичъ. Кассиръ 2 разр.—н. ч. Ал-дръ Леонид. Шамовъ. Бухгалтеры 2 разр.: н. ч. Никол. Никол. Мироновъ, н. ч. Никол. Павл. Тюпышевъ. Письмоводитель—губ. секр. Викт. Ив. Дубовицкій.

Холмогорское.

Казначей—вакансія. Бухгалтеръ старшій—н. ч. Ал-дръ Ив. Жаравовъ. Бухгалтеръ 1 разр.—н. ч. Гавр. Вас. Заборцевъ. Бухгалтеръ 2 разр.—н. ч. Конст. Ал-др. Волюхинъ, Кассиръ 2 разр.—н. ч. Альб. Никод. Вевяровскій.

Шенкурское.

Казначей—кол. сов. Ант. Андр. Козьминъ. Бухгалтеръ старшій—кол. секр. Сем. Вас. Кочеровъ. И. д. Бухгалтера 1 разр.—н. ч. Афан. Герман. Семаковъ. Бухгалтеръ 2 разр.—н. ч. Вас. Андр. Огрызковъ. И. д. Бухгалтера 2 разр.—кол. рег. Мих. Вас. Коневаловъ. Кассиръ 1 разр.—губ. секр. Вас. Петр. Поповъ.

П и н е ж с к о е.

Казначей—кол. асс. Иос. Ив. Лыщинскій. Бухгалтеръ старшій—надв. сов. Мих. Влад. Мефодьевъ. Бухгалтеръ 1 разр.—н. ч. Мих. Ал-др. Нероновъ. Бухгалтеръ 2 раз.—кол. асс. Ив. Фед. Боголѣповъ.

М е з е н с к о е.

Казначей—кол. сов. Пав. Степ. Баженовъ. Бухгалтеръ старшій—н. ч. Ив. Никол. Кустодинъ. Бухгалтеръ 1 разр.—н. ч. Ал-дръ Як. Ивановскій. Бухгалтеръ 2 разр.—тит. сов. Евг. Дм. Кубенскій.

У с т ь ц ы л е м с к о е.

Казначей—кол. сов. Арс. Фед. Нечасвъ. Бухгалтеръ старшій—кол. секр. Никол. Пап. Курентинъ. Бухгалтеръ 1 разр.—губ. секр. Ив. Сем. Козловъ. Бухгалтеръ 2 разр.—н. ч. Григ. Макс. Смѣтанинъ.

О н е ж с к о е.

Казначей—кол. секр. Ник-дръ Сав. Павловъ. Бухгалтеръ старшій—надв. сов. Серг. Ал-др. Никитинъ. Бухгалтеръ 1 разр.—колл. асс. Ал-дръ Вас. Исадскій. Бухгалтеръ 2 разр.—губ. секр. Ал-сѣй Савват. Завьяловъ. Кассиръ 2 разр.—колл. секр. Никиф. Лаврент. Баровскій.

К е м с к о е.

Казначей—кол. сов. Георг. Сем. Заборщиковъ. Бухгалтеръ старшій—вакансія. Бухгалтеръ 1 разр.—кол. секр. Никол. Иосиф. Булыгинъ. Бухгалтеръ 2 разр.—тит. сов. Матв. Андр. Ивановъ. Кассиръ 2 разр.—н. ч. Ал-сѣй Парфен. Грудинъ.

А л е к с а н д р о в с к о е.

Казначей—надв. сов. Дм. Ал-сѣев. Ежовъ. Бухгалтеръ старшій—кол. асс. Мих. Петр. Микалюкинъ. Бухгалтеръ 1 разр.—губ. секр. Ив. Никол. Поповъ.

П о д а т н а я и н с п е к ц и я .

А р х а н г е л ь с к і й у ч а с т о к ъ .

Податной Инспекторъ—ст. сов. Ал-др. Дм. Ежовъ. Помощникъ Податного Инспектора—тит. сов. Гавр. Всев. Татаринъ.

Х о л м о г о р с к і й у ч а с т о к ъ .

Податной Инспекторъ—кол. асс. Ал-дръ Никол. Алексѣевскій.

Ш е н к у р с к і й .

Податной Инспекторъ—надв. сов. Вас. Фед. Козловъ.

П и н е ж с к і й .

Податной Инспекторъ—кол. сов. Эдуардъ Эдуард. Завадскій.

М е з е н с к і й .

Податной Инспекторъ—кол. секр. Ал-дръ Ал-др. Груздевъ.

П е ч о р с к і й .

Податной Инспекторъ—губ. секр. Вяч. Ив. Постниковъ.

Онежскій.

Податной Инспекторъ—кол. сов. Фридр. Карл. Ганзенъ.

Кемско-Александровскій.

Податной Инспекторъ—ст. сов. Серг. Никол Бекманъ.

Губернскій Распорядительный Комитетъ.

Предсѣдатель—Губернаторъ. Члены: Вице-Губернаторъ, Управляющій Казенною Палатою, Начальникъ Управленія Земледѣлія и Государ. Имуществъ, Начальникъ Почт.-Телегр. Округа, Уѣздный Военскій Начальникъ, Начальникъ 1 Отдѣленія Казенной Палаты, Городской Голова. Дѣлопроизводитель—кол. асс. Ив. Ал-др. Ушаковъ. Помощникъ его—губ. секр. Леон. Яковл. Оглуздинъ. Дѣлопроизводитель дорожнаго стола—н. ч. Фед. Андр. Боголѣповъ. Инженеры по дорожной части: 1—й младшій—гражд. инж., кол. асс. Никол. Конст. Шиперскій, 2-ой—вакансія.

Сельско-хозяйственные склады Губернскаго Распорядительнаго Комитета.

Центральный складъ въ г. Архангельскѣ.

Завѣдующій—Правительственный Агрономъ Ив. Ив. Тулубьевъ. Помощникъ его—Мих. Ив. Ворона.

Отдѣленіе склада въ г. Шенкурскѣ.

Завѣдующій—Ал-дръ Евграф. Псуповъ.

Отдѣленіе склада въ г. Онегѣ.

(Завѣдуетъ Общественное городовое управленіе).

Отдѣленіе склада въ сел. Карпогоры, Пинежскаго уѣзда.

(Завѣдуетъ Никитинское потребительное общество).

Отдѣленіе склада въ с. Устьвашкѣ, Мезенскаго уѣзда.

Завѣдующій—агрономъ К. Ф. Смирновъ.

Губернскій Комитетъ Попечительства о народной трезвости.

Предсѣдатель—Губернаторъ. Члены: Вице-Губернаторъ, Предсѣдатель Окружнаго Суда, Начальникъ Управленія Землед. и Госуд. Имуществъ, Управляющій Акцизными Сборами, Управляющій Контрольною Палатою, Прокуроръ Окружнаго Суда, Непремѣнные Члены Губернскаго по вѣст. и городскимъ дѣламъ Присутствій, Начальникъ Губернскаго Жандармскаго Управленія, Командиръ 4 баталіона Александро-Невскаго полка, Директоръ народныхъ училищъ, Директоръ Ломоносовской гимназіи, Губернскій Врачебный Инспекторъ. Архангельскій Городской Голова, Епархіальный Наблюдатель церковныхъ школъ, Настоятель Кафедральнаго собора, прот. Вас. Ал-др. Смирновъ, Старшій Техникъ Губернскаго Акцизнаго Управленія, кол. асс. Серг. Фед. Сѣдовъ. Дѣлопроизводитель—исп. об., ст. сов., Конст. Андр. Кулаковъ.

Губернское Акцизное Управленіе.

Управляющій—дѣйств. ст. сов. Вас. Ал-сѣв. Саханскій. Ревизоры: старшій—ст. сов. Петръ Мих. Леонидовъ,—младшій кол. сов. Ал-сѣв.

Фед. Долговъ. Старшій Техникъ—инж.-техн., кол. асс. Серг. Фед. Сѣдовъ. Секретари: надв. сов. Ив. Ив. Даниловскій и кол. асс. Серг. Сем. Александровъ. Бухгалтеръ—губ. секр. Кузьма Яковл. Сапковъ. Помощникъ Секретаря—тит. сов. Ив. Ив. Правосудовичъ. Помощникъ Бухгалтера—кол. рег. Сем. Ив. Звягинъ. Счетоводы: Фед. Як. Амосовъ, Ив. Нестер. Чулковъ.

Акцизный надзоръ.

Акцизные Надзиратели: 1 уч.—кол. асс. Петръ Христ. Андржейковичъ (гор. Архангельскъ), 2 уч.—надв. сов. Вильг. Марцел. Пилецкій (г. Кемь), 3 уч.—надв. сов. Адольфъ Христ. Шнакенбургъ (г. Шенкурскъ), 4 уч.—кол. асс. Владисл. Валер. Воротынскій (г. Пинега), 5 уч.—надв. сов. Мих. Филар. Орловъ (г. Мезень), 6 уч.—кол. секр. Мих. Петр. Лазаревъ (с. Устьцыльма), 7 уч.—надв. сов. Ант. Эдуард. Буткевичъ (с. Умба, Александровскаго уѣзда), 8 уч.—надв. сов. Георг. Павл. Нифантовъ (г. Онега), 9 уч.—надв. сов. Викт. Викт. Бартеневъ (г. Архангельскъ), 10 уч.—кол. асс. Бронисл. Ив. Воинскій (г. Архангельскъ), 11 уч.—надв. сов. Левъ Петр. Покотило (г. Архангельскъ). Акцизный Надзиратель, завѣдующій губернской акцизной лабораторіей, тит. сов. Ал-дръ Вас. Васильевъ (г. Архангельскъ).

Контролеры: кол. секр. Вяч. Ив. Гурскій (г. Архангельскъ, 6-я верста), н. ч. Адамъ Никол. Плавинскій (с. Емецкое, Холмогорскаго у.), кол. секр. Евг. Герас. Прѣсняковъ (г. Холмогоры), кол. секр. Эрн. Эдуард. Гнассъ (пос. Сума), губ. секр. Конст. Ал-др. Мироновъ (с. Ковда, Кемскаго у.), кол. секр. Петръ Вас. Ивановскій (г. Шенкурскъ), кол. секр. Як. Сем. Смыкуржевскій (с. Семеновское, Шенкурскаго у.), кол. секр. Иос. Степ. Андреевскій (г. Пинега), кол. секр. Конст. Вас. Черемхинъ (с. Карпогорское, Пинежскаго у.), н. ч. Серг. Вас. Спирковъ (г. Мезень), кол. секр. Влад. Серг. Смирновъ (с. Устьвашка, Мезенскаго у.), тит. сов. Пав. Порф. Дьячковъ (с. Устьцыльма), кол. секр. Вас. Матв. Вацуро (с. Ижма, Печорскаго у.), губ. секр. Дм. Павл. Бобровъ (с. Никитцы, Печорскаго у.), н. ч. Петръ Петр. Эндриксъ (с. Усть-уса, Печорскаго у.), тит. сов. Илья Егор. Ахаткинъ (г. Кола), кол. секр. Вяч. Иерон. Недзвецкій (г. Онега), кол. секр. Рих. Георг. Тиде (с. Турчасово, Онежскаго у.), кол. секр. Серг. Ив. Голоскевичъ (гор. Архангельскъ), н. ч. Милій Никол. Чаплинскій (с. Нижмозеро, Онежскаго у.), кол. секр. Никол. Петр. Васильевъ (г. Архангельскъ), кол. секр. Владиміръ Константиновичъ Квашевскій (г. Архангельскъ), кол. секр. Анат. Павл. Терентьевъ (г. Архангельскъ), кол. секр. Ал-сѣй Конст. Ежовъ (г. Архангельскъ), губ. секр. Никол. Никол. Чудиновъ (г. Архангельскъ), губ. секр. Платонъ Вас. фонъ-Фагутовъ (г. Архангельскъ).

Надсмотрщики: Ив. Ив. Гиркановъ (с. Кузомень, Александровскаго у.), Никол. Дм. Ившинъ (г. Архангельскъ), Конст. Ал-др. Строгановъ (г. Архангельскъ).

Врем. и. д. Контролера при чайно-разсыпномъ помѣщеніи Торгово-промышленнаго Т-ва „Бр. Володиной“ въ г. Пинега—Янъ Давид. Юргенсонъ.

Казенные винные склады.

Архангельскій.

Завѣдующій—Еф. Ив. Потаповъ. Помощники его: Конст. Павл. Жайворонковъ, Дм. Мих. Артищевъ, Фед. Кирил. Лапа-Старженецкій. Конторщикъ—Фед. Як. Довбня. Помощники его: Вас. Дан. Федяковъ,

Арс. Ив. Цотаповъ. Машинистъ—Як. Серг. Королевъ. Подвальный—Влад. Авксент. Улезко. Врачъ при складѣ—Эрн. Вильг. фонъ-Дессинъ. Фельдшеръ—Фед. Петр. Филипповъ.

Шенкурскій.

Завѣдующій—Станисл. Рудольф. баронъ Энгельгардтъ.

Онежскій.

Завѣдующій—Викт. Гиляр. Шимаковскій.

Мезенскій.

И. об. Завѣдующаго—Филип. Дм. Бѣляевскій.

Архангельское Отдѣленіе Государственнаго Банка.

Управляющій—ст. сов. Станисл. Август. Деціушъ. Контролеръ—ст. сов. Сем. Ив. Сченсновичъ. Члены Учетно-Ссуднаго Комитета по торгово-промышленнымъ кредитамъ: пот. поч. гражд. Никол. Иосиф. Шарвинъ, Ад. Франц. Шольцъ, личн. поч. гражд. Вас. Михеев. Пахомовъ, Эдм. Як. Клафтошъ, куп. Март. Абрам. Ульсенъ, торг. по промысл. свидѣт. 1 разр. Дм. Ив. Вальневъ. Кассиръ—надв. сов. Никол. Петр. Ермолинъ. Бухгалтеръ—надв. сов. Андрон. Андроник. Яковенко. Секретарь—н. ч. Мих. Андр. Дмитріевъ. Секретарь по загран. операц.—губ. секр. Вен. Влад. Гофманъ. Помощники Контролера: 1. кол. секр. Ив. Ал-сѣев. Фроловъ, 2.—вакансія. Помощники Кассира: 1 разр.: кол. секр. Никол. Степ. Самохваловъ, н. ч. Андр. Ал-сѣев. Щеколдинъ, 3 разр.: кол. рег. Мих. Петр. Рогуевъ, н. ч. Мих. Никол. Хлопинъ. Помощники Бухгалтера: 1 разр.—н. ч. Никол. Петр. Россоловскій, 2 разр.: кол. асс. Ив. Вас. Исадскій, кол. секр. Ив. Никол. Калининъ, н. ч. Влад. Фед. Новиковъ, н. ч. Ал-дръ Григ. Видякинъ, 3 разр.: н. ч.: Ив. Ал-сѣев. Юлевъ, Вас. Петр. Корчажинскій, Ал-др. Льв. Брагинъ.

Инспекція мелкаго кредита.

Инспектора: кол. сов. Дм. Веніам. Аароновъ, н. ч. Дм. Ал-др. Миллеръ, кол. рег. Ал-дръ Плат. Нуромскій.

Пограничный Бѣломорскій Отдѣлъ.

Командиръ—полк. Аристархъ Дмитр. Маматовъ. Оберъ-офицеръ для порученій—шт.-ротм. Иос. Сем. Заборщиковъ. Командиръ Учебнаго отряда—ротм. Станисл. Андр. Дербуть. Командиръ Соломбальскаго отряда—ротм. Серг. Ал-др. Серно-Соловьевичъ. Командиръ Мудьюжскаго отряда—шт.-ротм. Влад. Георг. Ингистовъ (Мудьюга, Архангельскаго у.). Командиръ Онежскаго отряда—ротм. Ив. Адам. Лопушинскій (г. Онега). Командиръ Кушерѣцкаго отряда—ротм. Влад. Никол. Степановъ (с. Кушерѣка, Онежскаго у.). Командиръ Нюхотскаго отряда—ротм. Никол. Ал-сѣев. Литвиновъ (с. Нюхча, Кемскаго у.). Командиръ Сумскаго отряда—ротм. Влад. Ал-сѣев. Таратинъ (пос. Сума). Командиръ Сорокскаго отряда—ротм. Леон. Леонид. Мясоѣдовъ (с. Сорока), (Кемскаго у.). Командиръ Кемскаго отряда—ротм. Фед. Сем. Заборщиковъ (г. Кемь). Субалтернъ—офицеръ—поруч. Станисл. Антон. Родзевичъ. Старшій врачъ—кол. сов. Серг. Григ. Рожалинъ.

Архангельская Таможня.

Управляющій—дѣств. ст. сов. Генр. Феликс. Островскій. Ревизоръ—кол. сов. Никол. Конст. Шиловъ. Контролеръ 3 разр.—ст. сов. Влад. Адам. Лопушинскій. Контролеръ 4 разр.—надв. сов. Як. Вас. Никольскій—Ржевскій. Контролеръ 5 разр.—надворный сов. Ив. Героним. Дайновскій. Секретарь—кол. секр. Вас. Мих. Трофимовъ. Помощникъ его—кол. асс. Ал-дръ Ив. Сабининъ. Казначей—тит. сов. Ег. Петр. Лазаревъ. Бухгалтеръ—надв. сов. Фед. Конст. Шиловъ. Пакгаузный Смотритель—надв. сов. Ант. Петр. Лиссонъ. Корабельный Смотритель—надв. сов. Никол. ив. Совицкій. Помощники Смотрителей: кол. асс. Петръ Влад. Видякинъ, кол. асс. Сем. Ал-др. Брагинъ, кол. асс. Як. Петр. Яриловъ, кол. асс. Викт. Петр. Митрофановъ, кол. асс. Влад. Влад. Фирлей—Канарскій, кол. асс. Ег. Ив. Сабининъ, кол. секр. Леон. Петр. Эдешевъ. Переводчикъ—н. ч. Никол. Григ. Горанскій.

Таможенные Заставы.

К е м с к а я.

Управляющій—губ. секр. Игн. Силычъ Воропаевъ. Помощникъ его—кол. секр. Влад. Андр. Щепотьевъ.

К е р е т с к а я.

Управляющій—тит. сов. Дм. Авив. Поповъ-Веденскій. Помощникъ его—тит. сов. Конст. Анат. Поповъ.

К о в д и н с к а я.

Управляющій—надв. сов. Конст. Аверк. Дьяконовъ. Помощникъ его—кол. асс. Леон. Георг. Кольчевскій.

М е з е н с к а я.

Управляющій—кол. асс. Валер. Альвиан. Поплавскій. Помощникъ его—тит. сов. Никол. Андр. Ульяновъ.

О н е ж с к а я.

Управляющій—надв. сов. Пав. Густав. Хертисъ. Помощники его: кол. рег. Никол. Никол. Сампсоновъ, колл. секр. Юс. Гулиан. Капусцинскій.

С о р о к с к а я.

Управляющій—кол. асс. Конст. Григ. Волыхинъ. Помощникъ его—губ. секр. Фед. Никол. Фоминъ.

С у м с к а я.

Управляющій—кол. асс. Конст. Павл. Рева.

У м б с к а я.

Управляющій—кол. секр. Ал-дръ Сем. Петровъ-Евтеевъ. Помощникъ его—кол. рег. Ал-сѣй Никол. Таратинъ.

У с т ь-П е ч о р с к а я.

Управляющій—тит. сов. Викент. Ксавер. Петрашкевичъ (при лѣсопильн. зав. Т.-ва „Стелла Поларе“).

Министерство Торговли и Промышленности

Управленіе Архангельскаго Порта.

Начальникъ—тит. сов. Ал-дръ Ал-др. Новинскій. Помощникъ его—кол. секр. Ал-дръ Адольф. Эльзенгръ. Портовый Техникъ—инж.-техн., надв. сов. Ал-дръ Степ. Вороничъ. Портовый Техникъ—инж.-механ., кол. асс. Дм. Никол. Любавинъ. Дѣлопроизводитель—губ. секр. Ал-сѣй Ал-сѣев. Кузнецовъ. Капитанъ портоваго парохода „Лебединъ“—кол. рег. Евг. Ал-сѣев. Таратинъ. Механикъ—Мих. Григ. Худяковъ. Доковый мастеръ Поморскаго Эллинга—Влад. Вас. Камманъ. Портовые Надзиратели: старшій—Владим. Линбергъ, младшій—вакансія. Бухгалтеръ—губ. секр. Фед. Андр. Леонтьевъ.

Управленіе работъ по улучшенію Архангельскаго порта.

Начальникъ—вакансія. Производитель работъ (замѣститель начальника)—инж. пут. сообщ., надв. сов. Петръ Герард. Минейко. Производитель работъ—инж. техн., кол. асс. Всев. Вас. Телятьевъ. Производитель изысканій въ Бѣломъ морѣ—инж. пут. сообщ. Ал-дръ Мих. Вихманъ. Завѣдующій мастерскими, наливнымъ докомъ и эллингомъ—инж.-техн. Ант. Георг. Маевскій. Производитель работъ—гражд. инж. кол. асс. Серг. Август. Цець. Дѣлопроизводитель—кол. секр. Фед. Григ. Шошинъ.

Гидро-метеорологическая служба.

Центральная гидро-метеорологическая станція въ г. Архангельскѣ.

Завѣдующій—надв. сов. Валер. Валер. Шипчинскій. Старшій Наблюдатель—Никол. Павл. Георгіевскій. Наблюдатели: Аницетъ Юрьев. Августинасъ, Пав. Ив. Тарѣевъ. И. об. Дѣлопроизводителя—Степ. Вас. Кокинъ.

Гидро-метеорологическія станціи побережій Сѣв. Ледовитаго океана и Бѣлаго моря.

С о л о м б а л ь с к а я .

Наблюдатели: Леон. Іонов. Гороховъ и Анастас. Никол. Соболева.

М у д ь ю г с к а я .

Наблюдатель—Анат. Ал-сѣев. Мещеринъ.

А л е к с а н д р о в с к а я .

Старшій Наблюдатель—Ив. Ив. Покровскій. Наблюдатель—Вяч. Серг. Бриллиантовъ.

В а й д а - Г у б с к а я .

Наблюдатель—Валент. Ал-др. Бирюкова.

П е ч е н г с к а я .

Наблюдатель—Мар. Мих. Кичъ.

К о л ь с к а я .

Наблюдатель—кол. рег. Фед. Фед. Шатковъ.

Г е р и б е р с к а я

Наблюдатель—Бор. Порфир. Котовъ.

Х а р л о в с к а я .

Наблюдатель—Григ. Ив. Арсеньевъ.

К у з о м е н с к а я .

Наблюдатель—Над. Никол. Тургенева.

И м а н д р с к а я .

Наблюдатель—Ив. Ал-др. Добрынинъ.

К а н д а л а к ш с к а я .

Наблюдатель—Вас. Конст. Николаевъ.

К о в д с к а я .

Наблюдатель—Вас. Ал-сѣев. Матросовъ.

К е м с к а я .

Наблюдатель—Ал-дръ Егор. Кондратьевъ.

С о р о к с к а я .

Наблюдатель—Мих. Мих. Камчатовъ.

О н е ж с к а я .

Наблюдатель—Никол. Вас. Киржатскій.

М е з е н с к а я .

Наблюдатель—Ив. Ал-др. Васильевъ.

Архангельское торгово-мореходное училище.

Предсѣдатель Попечительнаго Совѣта—пот. поч. гражд. Вильг. Вильг. Гувелякенъ. Начальникъ училища—флота генераль-майоръ въ отставку Пав. Гаврил. Степановъ. Преподаватели: Конст. Ив. Престинъ, Никол. Вас. Вешняковъ, Ал-сѣй Вас. Гостевъ, Георг. Павл. Ермиловъ, Никол. Андр. Мирославскій, Ал-дръ Никол. Ефимовъ, Як. Петр. Яриловъ, Всев. Вас. Телятьевъ, Дм. Никол. Любавинъ, Вас. Ал-др. Ильинскій, Вас. Дм. Разумовскій, Гугонъ Яковл. Стумбергъ, Дм. Конст. Ежовъ, Ив. Ив. Даниловскій. Законоучитель—свящ. Никол. Тимоф. Лебедевъ. Врачъ и преподаватель гигиены—Фед. Егор. Шаринъ. Письмоводитель училища—Серг. Фед. Братухинъ.

Мореходныя школы.

П а т р а к ѣ е в с к а я .

Начальникъ—Гедертъ Герм. Сеглингъ.

К е м с к а я .

Начальникъ—Андр. Мих. Фирсовъ.

С у м с к а я .

Начальникъ—Влад. Сем. Гринеръ.

Бухгалтерскіе курсы Г. П. Ермилова въ г. Архангельскѣ.

Завѣдующій—кол. секр. Георг. Павл. Ермиловъ.

Губернское по фабричнымъ и горнозаводскимъ дѣламъ Присутствіе.

Предсѣдатель—Губернаторъ. Члены: Вице-Губернаторъ, Прокуроръ Окружнаго Суда, Начальникъ Губернскаго Жандармскаго Управленія, Старшій Фабричный Инспекторъ; пот. поч. гражд.: Вильг. Вильг. Гувелякенъ, Адольфъ Франц. Шольцъ, Никол. Іосиф. Шарвинъ.

Фабричная инспекція.

Старшій Фабричный Инспекторъ—инж.-техн., ст. сов. Вас. Петр. Гаринъ. Дѣлопроизводитель при немъ—и. д. Никол. Ал-др. Красовъ. Фабричный Инспекторъ 1 участка—надв. сов. Влад. Андр. Ленгауэръ.

Биржевой Комитетъ.

Предсѣдатель—Вильг. Вильг. Гувелякенъ. Товарищъ его—Адольфъ Франц. Шольцъ. Члены: Як. Андр. Бѣляевскій, Дм. Ив. Вальневъ, Фед. Фед. Ландманъ, Ал-дръ Мих. Рѣпниковъ, Альб. Юл. Сурковъ. Биржевой маклеръ—Ник. Клавд. Толубенскій. И. об. Секретаря—Евг. Ал-др. Сухинъ. Помощникъ его—Ал-дръ Влад. Шапиловъ.

Министерство Путей Сообщенія.

3-й техническій участокъ Вологодскаго Отдѣленія Вытегорскаго Округа Путей Сообщенія.

Завѣдующій участкомъ и инспекціей судоходства въ предѣлахъ участка—инж. пут. сообщ. Ив. Ив. Мошинскій.

Березникскій постъ.

Судоходный Надзиратель—Андр. Фед. Михеевъ (с. Семеновское, Шенкурскаго уѣзда).

Министерство Юстиціи.

Архангельскій Окружный Судъ.

Предсѣдатель—ст. сов. Фед. Максим. Пронинъ. Товарищъ Предсѣдателя—дѣйств. ст. сов. Влад. Тимоф. Ешинскій. Члены Суда: дѣйств. ст. сов.: Лаз. Сем. Варшавскій, Алфей Ал-др. Голубицовъ, Степ. Ал-др. Николаевскій, надв. сов. Тадеушъ Лук. Дыновскій, ст. сов. Влад. Вас. Борисовъ, надв. сов. Ив. Вас. Пѣтуховъ, кол. асс. Дм. Ал-др. Пировскій. Секретарь—колл. асс. Петръ Филип. Пьянковъ. И. д. Секретаря—Мих. Павл. Шумиловъ. Помощники Секретаря: н. ч. Андр. Як. Рублевскій, н. ч. Ант. Вас. Барановъ, кол. рег. Пав. Евд. Крыловъ, губ. секр. Сигизм. Эдуард. Милашевскій, н. ч. Никол. Сем. Амосовъ. Архивариусъ—над. сов. Вас. Фед. Шадринъ.

Мировые Судьи.

Г. Архангельскъ.

1 уч.—кол. асс. Дм. Конст. Ежовъ, 2 уч.—тит. сов. Мих. Конст. Рындиный; 3 уч.—кол. асс. Люц. Цезар. Лукашевичъ.

Архангельскій уѣздъ.

1 уч.—вакансія, 2 уч.—тит. сов. Вяч. Мих. Альтовскій.

Холмогорскій уѣздъ.

1 уч.—тит. сов. Никол. Серг. Урываевъ (г. Холмогоры), 2 уч.—н. ч. Никол. Ив. Стратилатовъ (с. Емецкое).

Шенкурскій уѣздъ.

1 уч.—тит. сов. Никол. Вас. Михайловъ (г. Шенкурскъ), 2 уч.—кол. секр. Гавр. Ив. Толокинъ (с. Семеновское).

Пинежскій уѣздъ.

1 уч.—губ. секр. Анат. Дм. Воздвиженскій (г. Пинега), 2 уч.—губ. секр. Мих. Ив. Тарасовъ (с. Карпогорское).

Мезенскій уѣздъ.

1 уч.—кол. секр. Бор. Ив. Голенищевъ (г. Мезень), 2 уч.—ст. сов. Павел. Ал-др. Поповъ (с. Устьявашка).

Печорскій уѣздъ.

1 уч.—н. ч. Никол. Конст. Упадышевъ (с. Устьцыльма), 2 уч.—тит. сов. Никол. Влад. Сергѣевичъ (с. Мохча).

Онежскій уѣздъ.

1 уч. (г. Онега)—вакансія, 2 уч.—кол. секр. Серг. Сем. Завитаевъ (с. Чекуево).

Кемскій уѣздъ.

1 уч.—кол. секр. Никол. Влад. Моревъ (г. Кемь), 2 уч.—кол. секр. Юс. Як. Поплавскій (Сумскій пос.), 3 уч.—ст. сов. Ром. Сем. Богдановичъ (с. Кереть).

Добавочные Мировые Судьи.

Стат. сов. Мелит. Ал-сѣев. Кулешовъ, кол. асс. Фед. Осип. Каняевъ.

Почетные Мировые Судьи.

Бывшій Архангельскій Губернаторъ, д. с. с. Лв. Вас. Сосновскій. Бывшій Архангельскій Вице-Губернаторъ, д. с. с. Ал-дръ Фед. Шидловскій (г. Петрозаводскъ). Бывшій Директоръ Архангельской Ломоносовской гимназiи, ст. сов. Ант. Георг. Суровцевъ (Петербургъ). Бывшій Инспекторъ Архангельской Ломоносовской гимназiи, ст. сов. Ал-дръ Павл. Ерюхинъ (Петербургъ). Архангельскій Городской Голова Як. Ив. Лейцингеръ. Чиновники по крест. дѣламъ: 1 уч. Архангельскаго уѣзда, кол. сов. Никол. Як. Гейденрейхъ, 2 уч. Холмогорскаго уѣзда, кол. секр. Ал-дръ Никанор. Кунниковъ, 1 уч. Мезенскаго уѣзда, ст. сов. Пав. Ив. Алашевъ, 1 уч. Печорскаго уѣзда, ст. сов. Никол. Андр.

Горбатовъ, 1 уч. Онежскаго уѣзда, надв. сов. Валент. Вас. Усковъ. Бывшій Чиновникъ по крест. дѣламъ Кемскаго уѣзда, ст. сов. Вас. Ив. Ульяновскій. Бывшій Чиновникъ по крест. дѣламъ Александровскаго уѣзда (нынѣ 2 уч. Мезенскаго уѣзда), надв. сов. Никол. Евг. Поповъ. Помощникъ Архангельскаго Губернскаго Врачебнаго Инспектора, ст. сов. Петръ Ал-др. Багрянскій. Уѣздные Врачи: Архангельскаго уѣзда, ст. сов. Валент. Ив. Марциновскій, Холмогорскаго уѣзда, ст. сов. Ив. Ив. Бобровъ. Потомственные поч. граждане: Никол. Иос. Шарвинъ, Ад. Франц. Шольцъ, Вас. Вильг. Гувелякенъ. Купцы: Евг. Ив. Шергольдъ, Як. Андр. Бѣляевскій, Альб. Юліев. Сурковъ, Ив. Егор. Володинъ (г. Пинега), Ал-дръ Егор. Красковъ (г. Пинега), Герм. Вильг. Гувелякенъ (г. Кемь), Дм. Петр. Ермолинъ (г. Онега), Конст. Конст. Башмаковъ (г. Онега), Никол. Никол. Шевкуненко (г. Мезень).

Судебный Слѣдователь.

И. д. Судебнаго Слѣдователя Округа Архангельскаго Окружнаго Суда—кол. асс. Вен. Захар. Баршъ.

Судебные Пристава.

По г. Архангельску: 1 уч.—губ. секр. Иос. Ал-др. Юновичъ, 2 уч.—губ. секр. Леон. Леонид. Крюковъ, 3 уч.—кол. рег. Валент. Мих. Федоровичъ. По Архангельскому уѣзду—тит. сов. Вас. Льв. Брагинъ. По Холмогорскому уѣзду—н. ч. Ал-сѣй Никол. Трубачевъ. По Шенкурскому уѣзду—и. об., н. ч. Кузьма Ал-сѣев. Матвѣевъ. По Пинежскому уѣзду—н. ч. Вен. Ал-др. Перевязкинъ. По Мезенскому уѣзду—н. ч. Вас. Фед. Филишовъ. По Печорскому уѣзду—Влад. Григ. Дёповскій. По Онежскому уѣзду—губ. секр. Анат. Серг. Константиновъ. По Кемскому уѣзду: 1 уч.—кол. секр. Петръ Мих. Рябининъ, 2 уч.—кол. секр. Конст. Григ. Рогачевъ. По Александровскому уѣзду—и. об., н. ч. Ал-дръ Петр. Воробьевъ.

Адвокатура.

Присяжные Повѣренные: Никол. Ал-др. Жемчуговъ, Никол. Ал-др. Старцевъ, Ив. Владисл. Галецкій, Ив. Ал-др. Лебедевъ, Евг. Оскар. Пилацкій, Леон. Ив. Трипецкій. Помощники Присяжныхъ Повѣренныхъ: Ал-дръ Порфир. Постниковъ, Ал-дръ Евграф. Карасовъ, Севиръ Фед. Чернолуцкій, Иос. Тихон. Андреевъ. Частные Повѣренные: Ант. Осип. Янушкевичъ, Адамъ Осип. Янушкевичъ, Ив. Петр. Загребинъ, Мих. Франц. Збѣровскій, Никол. Калинников. Пономаревъ, Ал-дръ Матв. Коробинъ, Никол. Конст. Комяковъ, Ром. Фед. Попковичъ.

Нотариатъ.

Нотариусы: по г. Архангельску: Казим. Яковл. Витукевичъ, Мечисл. Иван. Рупинскій, по г. Шенкурску—Андр. Влас. Высотинъ, по г. Онегѣ—Казим. Антон. Коношевскій, по г. Кеми—Сем. Григ. Кузнецовъ, по г. Пинегѣ—Ив. Ал-др. Костылевъ.

Пронурорскій надзоръ Окружнаго Суда.

Прокуроръ Суда—кол. сов. Серг. Ром. Некрашъ. Товарищи Прокурора: по Камерѣ—надв. сов. Ал-сѣй Никол. Зеленецкій, по Архангельскому городскому участку—кол. асс. Евг. Евг. Измайловъ, Ар-

хангельско-Онежскому участку—кол. асс. Ал-сѣй Ал-сѣев. Таратинъ, Пинежско-Холмогорскому участку—кол. асс. Витольдъ Іосифъ. Рачкевичъ, Мезенско-Печорскому участку—кол. секр. Мих. Петр. Орловъ. Секретарь при Прокурорѣ—Ал-дръ Дм. Долговъ.

Архангельскій Сиротскій Судъ.

Предсѣдатель—Руд. Карл. Цецъ. Товарищъ его—Эдм. Як. Клафтонъ. Члены отъ купеч. сословія: Влад. Матв. Рынинъ, Вас. Максим. Мерзлютинъ. Члены отъ мѣщанъ: Ал-дръ Ал-др. Мейеръ, Бор. Як. Опаринъ. Секретарь—Ал-дръ Мих. Вальневъ. Столоначальникъ—Як. Степ. Сухановъ.

Губернскій Тюремный Комитетъ.

Вице-президенты: Губернаторъ, дѣйств. ст. сов. Серг. Дм. Биби-ковъ, Архангельскій и Холмогорскій Епископъ Нафанаиль. Директоры: Вице-Губернаторъ, ст. сов. Влад. Никол. Брянчаниновъ, Управляющій казенною палатою, надв. сов. Ал-сѣй Андр. Чаговецъ, Прокуроръ Окружнаго Суда, кол. сов. Серг. Ром. Некрашъ, Губернскій Врачебный Инспекторъ, надв. сов. Ал-сѣй Вас. Романовъ, Полиціймейстеръ, подполк. Никол. Никол. Кириченко, Архангельскій Городской голова Як. Ив. Лейцингеръ, Настоятель Михайло-Архангельской городской церкви, прот. Вас. Ив. Аристовъ, купцы: Альб. Юл-Сурковъ, Егоръ Ив. Шергольдъ, Март. Козм. Кыркаловъ, Григ. Макс. Мерзлютинъ, Вас. Макс. Мерзлютинъ, пот. поч. гражд.: Вильг. Вильг. Гувелякенъ, Адольфъ Фран. Шольцъ, Як. Андр. Бѣляевскій, Як. Евфим. Макаровъ, Ал-сѣй Ив. Вальневъ, мѣщ. Феодос. Григ. Антоновъ, крест. Андр. Степ. Чудиновъ, Товарищъ Управляющаго Архангельскимъ Отдѣленіемъ Русскаго для внѣшней торговли Банка Оск. Карл. Гильде, куп. И. А. Буторинъ. Казначей Комитета Григ. Максим. Мерзлютинъ. Староста тюремной церкви—Мартин. Козм. Кыркаловъ. Секретарь Комитета—исп. об., н. ч. Евфим. Ил. Басалаевъ.

Архангельская Губернская Тюрма.

Начальникъ—кол. асс. Влад. Петр. Гумбертъ. Помощникъ его—капит. Стеф. Павл. Котенко. Врачъ, завѣдующій тюремной больницей—кол. сов. Никол. Афан. Кутузовъ. Священникъ тюремной церкви—Вас. Перовскій.

Мезенская Уѣздная Тюрма.

Начальникъ—надв. сов. Емел. Яковл. Безюкъ.

Архангельская Губернская Чертежная.

Губернскій Землемѣръ, межев. инженер., надв. сов. Кассіанъ Ал-др. Угрюмовъ (онъ же завѣдуетъ землемѣрною частью Землеустроительныхъ Комиссій Архангельской губерніи). Помощникъ его—надв. сов. Вас. Гавр. Кожевниковъ. Дѣлопроизводитель старшій—надв. сов. Пав. Вас. Громъ.

Министерство Иностранных Дѣлъ.

Консульства.

Ш т а т н ы я :

Королевское Норвежское Генеральное Консульство.

Генеральный Консуль—Генрихъ Кондратовичъ Фальсенъ. Нештатный при Генеральномъ Консульствѣ Вице-Консуль—Фридр. Фридр. Прютцъ.

Королевское Шведское Вице-Консульство.

Вице-Консуль—Карль-Гаральдъ Тролле.

Н е ш т а т н ы я :

Королевское Датское Консульство.

Управляющій Консульствомъ—Генрихъ Кондратовичъ Фальсенъ.

Королевское Бельгійское Консульство.

Консуль—Фед. Фед. Ландманъ.

Королевское Нидерландское Консульство.

Консуль—Якобусъ Францевичъ Смитъ.

Императорское Германское Консульство.

Консуль—Германъ Рихардовичъ Линдеблатъ.

Королевское Великобританское Вице-Консульство.

Вице-Консуль—Томасъ Водгаузъ. Проконсуль—Бруно Федоровичъ Пецъ.

Королевское Испанское Вице-Консульство.

Вице-Консуль—Ал-дръ Михайлов. Рѣпниковъ.

Министерство Морское.

Дирекція Маяковъ и Лоціи Бѣлаго моря.

Директоръ—полк. Корпуса Гидрографовъ Конст. Иван. Престинъ. Лоць-Командиръ Общества Архангельскихъ лоцмановъ, имени Царя Михаила Федоровича, шт.-капит. Корп. Гидр. Никол. Алоиз. Олизаровскій. Распорядители работъ по постановкѣ вѣхъ и бакановъ: шт. кап. Корп. Гидр. Никол. Вас. Чирковъ, подпор. по Адмиралтейству въ отставкѣ Никол. Петр. Свободинъ. Врачъ, старшій—ст. сов. Влад. Конст. Заботкинъ. Дѣлопроизводитель—н. ч. Іулій Ал-др. Гарфильдъ. Смотритель казенныхъ зданій—старш. техн. Пав. Макар. Бѣликъ. Содержатель казен. имущества—тит. сов. Андр. Ал-др. Чубаковъ. Командиръ Сѣверо-Двинскаго плавучаго маяка—кап. 1 разр. Ал-дръ Ал-др. Ларионовъ. Помощникъ его—Емел. Ив. Кучеринъ. Командиръ портоваго судна „Соломбала“—капит. 1 разр. Вас. Никол. Чичаговъ. Помощникъ его, старшій—штурм. 1 разр. Фед. Фед. Поповъ. Командиръ портоваго судна „Кузнечиха“ Андр. Григ. Котловъ. Помощникъ его—штурм. 2 разр. Ал-дръ Фед. Смокотовъ.

Маяки.

Святоносскій. Смотритель—Евламъ. Павл. Багрецовъ.
Сосновскій. Смотритель—Фед. Макс. Клещовъ.
Орловскій. Смотритель—Ал-дръ Кузм. Куковъровъ.
Городецкій. Смотритель—Плат. Ал-сѣев. Пономаревъ.
Чесменскій. Смотритель—Мих. Ив. Большаковъ.
Жужмуйскій. Смотритель—Ал-дръ Фед. Пышкинъ.
Жижгинскій. Смотритель—Евф. Ив. Ратмановъ.
Моржовскій. Смотритель—Макс. Терент. Зыковъ.
Зимнегорскій. Смотритель—Сем. Фед. Корельскій.
Мудьюгскихъ створныхъ башенъ. Смотритель Влад. Фед. Бояринцевъ.
Мудьюгскій. Вр. и. д. Смотрителя—Андр. Никол. Чагинъ.
Инецкій. Вр. и. д. Смотрителя—Ив. Ив. Хромцевъ.
Абрамовскій. Вр. и. д. Смотрителя—Вен. Андр. Борисовъ.

Дисциплинарный полуэкипажъ.

Командиръ—кап. 1 ранга Ал-сѣй Андр. Заборовскій. Помощникъ его—подп. по Адмиралтейству Ал-дръ Андр. Янъ. Командиры: 1 роты—кап. по Адмиралтейству—Мих. Никол. Еленевъ, 2 роты—шт.-кап. Конст. Матв. Кирилловъ, 3 роты—шт.-кап. Конст. Ал.-др. Петровъ. Младшіе офицеры: 1 роты—шт.-кап. Никол. Павл. Яворскій, 2 роты—подпор. Сем. Киприан. Кирилловъ, 3 роты—подпор. Арк. Ив. Глазачевъ. Врачъ, старшій—ст. сов. Влад. Конст. Заботкинъ. Казначей-письмоводитель—кол. рег. Ант. Франц. Рындзевичъ. Священникъ полуэкипажа—Олегъ Адам. Адамовичъ.

Министерство Военное.

Баталіоны 198 пѣхотнаго Александрo-Невскаго полка.

Командиры: 4 Баталіона—подполк. Никол. Петр. Гладышевъ, 3 Баталіона—подполк. Ал-дръ Харисим. Таратинъ. Командиры ротъ: 13—капит. Серг. Августин. Сенкевичъ, 15—капит. Флег. Витал. Брагинъ, 11—капит. Пав. Никанор. Розовъ, 12—капит. Ал-дръ Петр. Никульцевъ, 10—капит. Захар. Захар. Кольчицкій, 14—капит. Фед. Фед. Николаевъ, 16—капит. Викт. Зосим. Ахаткинъ, 9—капит. Фед. Афанас. Бараевъ. Младшіе офицеры ротъ: 12—шт.-кап. Пав. Ал-сѣев. Завертяевъ, 13—шт.-кап. Ал-дръ Евг. Николаевскій, 16—поруч. Ал-дръ Ив. Богословскій, 10—поруч. Евг. Іуліан. Митрофановъ, 9—подпор. Петръ Влад. Павчинскій, 15—подпор. Северіанъ Виктор. Воронковъ, 9—подпор. Никол. Фед. Свинкинъ, 11—подпор. Мих. Петр. Петрицкій, 14—подпор. Пав. Никол. Горбачевскій, 15—подпор. Евг. Никол. Ксенофоновъ, 10—Серг. Ал-др. Давыдовъ.

Управленія Уѣздныхъ Воинскихъ Начальниковъ.

Архангельское.

Уѣздный Воинскій Начальникъ—полк. Георг. Дмитр. Дитерихсъ.
Дѣлопроизводитель Управленія—надв. сов. Влад. Леонид. Павловъ.

Шенкурское.

И. д. Уѣзднаго Военскаго Начальника—капит. Ал-сѣй Ал-сѣев.
Пряхинъ. И. д. Дѣлопроизводителя Управленія—кол. рег. Никол.
Максим. Леванидовъ.

Мѣстныя команды.

Кемская.

И. д. Начальника—шт.-капит. Петръ Ал-др. Кузьминъ.

Пинежская.

Начальникъ—капит. Крымъ Гирей Кази князь Хамзаевъ.

Холмогорская.

И. д. Начальника—штабс-капит. Георг. Вас. Тихомировъ.

Онежская.

Начальникъ—капит. Мих. Владим. Якимовичъ.

Мезенская.

Начальникъ—капит. Казим. Антон. Ендржеевскій.

Архангельская конвойная команда.

Начальникъ—подпол. Петръ Виктор. Кравковъ.

Архангельскій мѣстный лазаретъ.

Старшій Врачъ—ст. сов., докт. медиц., Никол. Ал-др. Безсоновъ.
Младшій Ординаторъ—надв. сов. Фед. Георг. Шаринъ. Управляющій
аптекою—кол. рег. Мих. Ал-сѣев. Наумовъ. Завѣдывающій хозяй-
ствомъ—надв. сов. Ал-дръ Никол. Дилакторскій.

Архангельскій продовольственный магазинъ.

Смотритель—кол. секр. Евг. Филип. Зайцевъ.

Губернское Жандармское Управленіе.

Начальникъ Управленія—генераль-маіоръ Никол. Илларион. Мо-
чаловъ. Помощникъ Начальника—ротм. Ал-дръ Мих. Фридовскій.
Адъютантъ—ротм. Леон. Серг. Погорецкій.

Министерство Народнаго Просвѣщенія.

Ломоносовская гимназія.

Почетный Попечитель—пот. поч. гражд. Ал-сѣй Ив. Вальневъ.
Директоръ гимназіи—кол. сов. Петр. Петр. Соколовъ. Исп. об. Ин-
спектора—надв. сов. Петръ Мартын. Ней. Законоучитель—свящ. Зос.
Ив. Калашниковъ. Преподаватели: штатные: ст. сов. Никол. Конст. Ки-
зель, ст. сов. Влад. Ив. Мазюкевичъ, ст. сов. Влад. Феофил. Корчагинъ,
ст. сов. Аиф. Петр. Шляпинъ, надв. сов. Викт. Дм. Соколовъ, надв.
сов. Ив. Карл. Зеверсъ, Иппол. Адольф. Декомбъ, Ал-сѣй Ив. Титовъ,
Никол. Павл. Ртищевъ; сверхштатный—Ив. Ив. Казакъ; по вольному

найму: Законоучители:—свящ. Пав. Григ. Нефедьевъ, ксендзъ Конст. Матв. Сонгайло, преподаватели: ст. сов. Ал-дръ Никол. Молчановъ, Ал-сѣй Фед. Корелинъ, Дав. Мин. Черквіани, Дм. Ив. Денежниковъ, Влад. Никол. Черепановъ, надв. сов. Ал-сѣй Никол. Зеленецкій, Дм. Дм. Селезневъ, надв. сов. Ив. Ив. Даниловскій, Варв. Ив. Воробьева, Сераф. Вас. Берченко, Агн. Ив. Обертъ. Учитель пѣнія и музыки—Петръ Андр. Самойловичъ, фехтованія и военнаго строя—поруч. Евг. Гуліан. Митрофановъ. Врачъ при гимназіи—ст. сов. Влад. Конст. Заботкинъ.

Реальное училище.

Почетный Попечитель—пот. поч. гражд Ал-сѣй Ив. Вальневъ. Директоръ училища—ст. сов. Ив. Дм. Яковлевъ. Преподаватели: Закона Божія, изъ платы по найму, прот. Вас. Ал-др. Смирновъ, математики—н. ч. Дм. Мих. Правдинъ, физики и геометрическаго черченія, изъ платы по найму, н. ч. Дм. Ив. Денежниковъ, исторіи—надв. сов. Бернгардъ Петр. Виттъ, естествовѣдѣнія и географіи—кол. сов. Викт. Ив. Мазюкевичъ, географіи, изъ платы по найму, кол. сов. Вас. Дм. Разумовскій, рисованія, чистописанія и черченія—ст. сов. Петръ Петр. Баллодъ, нѣмецкаго яз.—Раиса Кузм. Плетеневская, французскаго яз., изъ платы по найму, Аманда Лаврент. Нилендеръ, письмоводства и книговодства и коммерческой арифметики, изъ платы по найму, тит. сов. Георг. Павл. Ермиловъ, пѣнія и музыки, изъ платы по найму, кол. секр. Петръ Андр. Самойловичъ, гимнастики, изъ платы по найму, кап. Викт. Зосим. Ахаткинъ, Закона Божія римско-католическаго исповѣданія—ксендзъ Конст. Мих. Сонгайло. Врачъ при училищѣ—н. ч. Эрн. Вильг. фонъ-Дессинъ.

Учительская семинарія.

Директоръ—ст. сов. Ал-дръ Льв. Лашенковъ. Законоучитель—свящ. Ал-дръ Вас. Лукошковъ. Преподаватели: русскаго яз —губ. секр. Влад. Павл. Голубевъ, математики, изъ платы по найму, ст. сов. Ал-дръ Вас. Дулетовъ, исторіи и географіи—н. ч. Ив. Автоном. Елеазаровскій, естествовѣдѣнія и физики—н. ч. Фед. Ареф. Чесноковъ, чистописанія, рисованія и черченія, по вольному найму, н. ч. Илья Григ. Желтонога, пѣнія и музыки—н. ч. Ив. Павл. Опритовъ, гимнастики и военнаго строя, по вольному найму, шт. кап. въ отст.—Никол. Ив. Байковъ. Учитель ручнаго труда—н. ч. Ив. Мих. Соболевъ. Врачъ семинаріи и преподаватель гигиены—ст. сов. Петръ Ал-др. Багрянскій

Маріинская 1-я женская гимназія.

Попечительница—Анна Конст. Шергольдъ. Предсѣдатели: Попечительнаго Совѣта—Ал-дръ Егор. Поповъ, Педагогическаго Совѣта—Влад. Феоф. Корчагинъ. Начальница гимназіи—Екатер. Павл. Протопопова. Законоучитель—свящ. Ал-дръ Вас. Лукошковъ. Преподавательницы: русск. яз.—Екатер. Ив. Соколова и Лид. Зосим. Ахаткина, арифметики—Анна Ал-др. Жилинская, исторіи, географіи и педагогики—Анна Иларіон. Миротворцева, франц. яз.—Мар. Никол. Зайцева, нѣмецк. яз.—Агн. Ив. Витоль. Преподаватели: математики и космографіи—Варось Мушегов. Бабаянцъ, физики и естествовѣдѣнія—Дм. Дм. Селезневъ, латинск. яз.—Влад. Ив. Мазюкевичъ. Учительницы: рисованія—Ольга Влад. Кремеръ, гимнастики—Юл. Фед. Корсакова, танцевъ—Ал-дра Павл. Александрова. Учитель пѣнія—Петръ Андр. Самойловичъ. Врачъ гимназіи—Лид. Никон. Селезнева-Макарова. Классныя

надзирательницы: Марія Карл. Митрофанова, Тамара Влад. Неметти, Мар. Ник. Романова, Соф. Ал-сѣев. Акимова, Елиз. Ал-др. Коробьина.

Состоящая подъ Августѣйшимъ покровительствомъ Ея Императорскаго Высочества Великой Княжны Ольги Николаевны Архангельская женская гимназія.

Предсѣдатели Совѣтовъ: Попечительнаго—Фед. Фед. Ландманъ и Педагогическаго—ст. сов. Никол. Конст. Кизель. Начальница гимназіи—Мар Ал-др. Громова. Законоучители: прот. Іоан. Іоан. Дьяконовъ и свящ. Пав. Григ. Нефедьевъ. Законоучитель Римско-католическаго исповѣданія—Ксендзъ Конст. Мих. Сонгайло. Преподаватели: русск. яз. и педагогики—Ив. Автон. Елеазаровскій и Влад. Павл. Голубевъ, математики и физики—Дм. Ив. Денежниковъ, естествовѣдѣнія—Вар. Мушер. Бабаянцъ. Преподавательницы: русск. яз. и чистописанія—Над. Павл. Иванова, математики и космографіи—Клавд. Ив. Ешкялева, ариѳметики—Люб. Никиф. Бѣлкина, исторіи и географіи—Ольга Конст. Гриневицкая, нѣмецк. яз.—Агнеса Ив. Витоль, Агн. Ив. Обертъ, франц. яз.—Раиса Кузмин. Плетеневская, Ольга Ал-др. Андреева, рисованія—Ольга Влад. Кремеръ, руководѣлія—Анна Дм. Шубная, гимнастики Юл. Фед. Корсакова. Учитель пѣнія—Ал-дръ Никол. Любимовъ. Учительница приготовит. класса—Екатер. Ив. Юрьева. Классныя надзирательницы: Зин. Никол. Затварницкая, Ал-дра Никол. Плѣшанова, Мар. Ив. Громова. Врачъ гимназіи и преподаватель гигіены—Лид. Никон Селезнева-Макарова.

Архангельская женская прогимназія.

Предсѣдатель Попечительнаго Совѣта—Руд. Карл. Пецъ. Предсѣдатель Педагогическаго Совѣта—кол. асс. Ал-дръ Никол. Ефимовъ. Начальница прогимназіи—Раиса Ал-др. Кожина. Законоучитель—свящ. Конст. Семен. Орловъ. Преподавательницы: географіи—Мар. Серг. Ширкова, нѣмецк. яз.—Элли Готвальд. Громанъ, франц. яз.—Ал-дра Андр. Магоръ, руководѣлія—Анна Мих. Юринская. Преподаватель чистописанія—Ал-сѣй Мих. Трусевъ. Учительница прігот. класса—Аполин. Фед. Шошина. Надзирательницы: Ольга Фед. Чистякова, Зин. Никол. Аксгольмъ. Преподаватель пѣнія—Ал-дръ Мих. Барыбинъ.

Архангельское имени Императора Петра I низшее механико-техническое училище.

Директоръ—инж.-электр., ст. сов. Викт. Никол. Пономаревъ. Законоучитель—прот. Мих. Ив. Поповъ. Преподаватель математики—ст. сов. Ал-дръ Вас. Дулетовъ. Руководители: слесарной мастерской—ст. сов. Петръ Ив. Семеновъ, столярной мастерской—инж.-техн., н. ч., Дм. Павл. Волковъ. Преподаватель рисованія, по найму,—инж.-техн., кол. асс., Серг. Август. Пецъ. Преподаватель черченія, паровыхъ котловъ, механики и технологіи металловъ, по найму, Апполонъ Никол. Родоконаки. Преподаватель—Фед. Ареф Чесноковъ. Надзиратель—н. ч. Григ. Вас. Янцевъ. Врачъ—надв. сов. Герм. Мих. Лейбсонъ.

Дирекція народныхъ училищъ.

Директоръ—дѣйств. ст. сов. Ал-сѣй Арс. Острогскій. Инспектора: ст. сов. Вас. Вас. Ивановскій (г. Архангельскъ), кол. сов. Викт. Фед. Камкинъ (г. Шенкурскъ), тит. сов. Вас. Аввакум. Дудка (г. Пинега).

надв. сов. Ал-сѣй Конст. Долиновъ (с. Устьцѣльма), ст. сов. Мих. Павл. Заякинъ (г. Онега), ст. сов. Никол. Мих. Серебровъ (г. Кемь), кол. сов. Ив. Мих. Михайловъ (г. Александровскъ). Дѣлопроизводитель—кол. рег. Сем. Емельян. Волыхинъ.

Высшія начальныя училища.

Архангельское.

Почетный Попечитель—пот. поч. гражд. Вильг. Вильг. Гувелякенъ. Завѣдующій-Инспекторъ—кол. асс. Никол. Андр. Мирославскій. Законоучитель—свящ. Ал-дръ Дм. Нечаевъ. Учителя: Валент. Демьян. Сперанскій, Илар. Тихон. Головковъ, Фед. Як. Неймаркъ. Учитель пѣнія—Ал-дръ Никол. Любимовъ. Сверхштатный учитель—Бор. Влад. Караваевъ. Учитель гимнастики—поруч. Алекс. Ив. Богословскій. Врачъ училища—Викт. Ал-др. Громъ.

Соломбальское.

Почетный Попечитель—куп. Эрн. Геппов. Шмидтъ. Завѣдующій—Инспекторъ, кол. асс. Ал-дръ Никол. Ефимовъ. Законоучитель—свящ. Евг. Петр. Охотинъ. Учителя: Ал-дръ Мих. Барыбинъ, Ал-сѣй Мих. Трусовъ, Гавр. Мих. Гуменюкъ. Учитель гимнастики—поруч. Ал-дръ Ив. Богословскій. Врачъ—Левъ Бор. Сербинъ.

Холмогорское.

Почетный Попечитель—Юс. Филип. Самодовъ. Завѣдующій-Инспекторъ—Григ. Петр. Виноградовъ. Законоучитель—свящ. прот. Никол. Вас. Шангинъ. Учителя: Савва Ив. Кузькинъ, Ал-дръ Ив. Серебренниковъ, Никол. Ив. Титовъ.

Шенкурское.

Почетный Попечитель—пот. поч. гражд. Пав. Ив. Едемскій. Завѣдующій-Инспекторъ—кол. асс. Ниль Ал-сѣев. Алексѣевъ. Законоучитель—свящ. Ал-дръ Виктор. Студентовъ. Учителя: кол. секр. Ив. Вас. Сидоровъ, Вас. Григ. Морозовъ, Никол. Никит. Лисицынъ. И. д. учителя графич. искусствъ—Никиф. Дм. Федотовъ. Учительница начальнаго училища при педагогич. курсахъ—Эмил. Никол. Федоровичъ.

Пинежское.

Почетный Попечитель—пот. поч. гражд. Мих. Ив. Володинъ. Завѣдующій-Инспекторъ—Дм. Фед. Бураковъ. Законоучитель—прот. Ал-дръ Павл. Петровскій. Учителя: Троф. Як. Гущинъ, Андр. Гаврил. Емельяновъ, Евг. Ал-сѣев. Рылешниковъ. Учитель франц. и нѣмецк. яз. Владисл. Валер. Воротынскій.

Мезенское.

Завѣдующій-Инспекторъ—кол. рег. Пав. Павл. Плечевъ. Законоучитель—прот. Ал-сѣй Ив. Ивановскій. Учителя: Ив. Фед. Клюкинъ, Пав. Григ. Кононовъ. И. д. учителя—Вас. Ал-сѣев. Ключаревъ.

Мохченское.

Почетный Попечитель—Петръ Ив. Хозяиновъ. Завѣдующій-Инспекторъ—к. с. Мир. Степ. Вайванцевъ. Законоучитель—свящ. Никол.

Прокон. Ивановъ. Учителя: к. р. Георг. Дм. Медвѣдевъ, Никол. Прок. Зиновьевъ. И. д. учителя—Ал-сѣй Георг. Мохнатыхъ.

Онежское.

Завѣдующій-Инспекторъ,—Вас. Матв. Осиповъ. Законоучитель—прот. Евл. Ив. Шангинъ. Учитель: Ив. Дм. Красильниковъ. И. д. учителя—Андр. Терент. Ивановъ и Анат. Петр. Пономаревъ. Учитель графич. искусствъ Ал-дръ Ал-сѣев. Лебедевъ. Учитель пѣнія Мих. Афан. Поликинъ. Руководитель столярно-токарнаго ремесла—Плат. Ал-др. Угловскій. Врачъ—Станисл. Герон. Недзвецкій.

Кемское.

Почетный Попечитель—Герм. Вильг. Гувелякенъ. Завѣдующій-Инспекторъ—надв. сов. Петръ Никит. Астафьевъ. Законоучитель—свящ. Ал-дръ Ил. Заостровскій. Учителя: т. с. Андр. Давид. Холзаковъ, н. ч. Арк. Ив. Поповъ, Ром. Алларіон. Климко. Руководитель столярно-токарнаго ремесла—Ал-сѣй Сем. Ульяновъ. Врачъ—Ив. Вас. Изюмовъ.

Александровское.

Завѣдующій-Инспекторъ, кол. асс. Ал-др. Петр. Табанинъ. Законоучитель—свящ. Вас. Петр. Мартыновъ. Учитель Вас. Ив. Живаревъ. И. д. учителя: Ив. Павл. Борисовъ, Фед. Ильин. Ахаткина, Эдм. Карл. Рейзинъ.

Вознесенская ремесленная школа.

Почетный Блюститель—Конст. Оскар. Пилацкій. Завѣдующій школой—н. ч. Влад. Конст. Руваловичъ. Законоучитель—свящ. Арк. Никандр. Грандилевскій. Учитель общеобраз. предм.—Серг. Степ. Костылевъ. Мастеръ—Сем. Григ. Пантелеевъ. Подмастерья: Георг. Сем. Котовъ и Ал-дръ Ив. Куницынъ.

Училище Архангельскаго Евангелическаго Общества.

Почетный Попечитель—Вильг. Вильг. Гувелякенъ. Завѣдующій училищемъ—пасторъ Гуго Франц. Краузе. Преподаватели: прот. Вас. Іоан. Аристовъ, Гугонъ Яковл. Стумбергъ, Ал-дръ Никол. Любимовъ, Ив. Мих. Соболевъ, Бор. Влад. Караваевъ. Преподавательницы: Агнеса Ив. Витоль, Марта Ингвард. Гансенъ, Аманда Лоренц. Нилендеръ, Эльсбетъ Никол. Краузе, Марта Влад. Брейеръ, Варв. Ив. Леваковская, Ольга Влад. Кремеръ.

Государственный Контроль.

Архангельская Контрольная Палата.

Управляющій—ст. сов. Мих. Ив. Леонардовъ. Ревизоры: старшіе: ст. сов. Серг. Дм. Смирновъ, кол. асс. Никол. Никол. Козловъ, кол. секр. Никол. Корнил. Стеллингъ; младшій—кол. асс. Никол. Ив. Александровъ. Секретарь—кол. асс. Ив. Тимоф. Ефимовъ. Помощники Ревизора: надв. сов. Ал-дръ Ил. Новиковъ, кол. секр. Феод. Мих. Клыковъ, ст. сов. Серг. Вас. Скрябинъ, кол. секр. Григ. Фед. Цвѣтковъ, кол. секр. Никол. Іереміевскій, губ. секр. Никол. Евг. Барышевъ, кол. асс. Конст. Мих. Шишевъ. Журналистъ и Архивариусъ—губ. секр. Владисл. Станисл. Косинскій. Счетные чиновники: кол. асс. Никол.

Гул. Крыковъ, кол. рег. Анат. Петр. Спировъ, кол. рег. Никол. Мирон. Ивановъ, и. д., н. ч. Акимъ Евдок. Чечулинъ, и. д., н. ч. Никол. Ив. Степановъ.

Вѣдомство Православнаго Исповѣданія.

Епархіальный Епископъ Архангельскій и Холмогорскій—Преосвященный Нафанаиль.

Викарный Епископъ Пинежскій—вакансія.

Канцелярія Епархіальнаго Епископа.

Секретарь—Герас. Сем. Кюнтіевъ.

Духовная Консисторія.

Члены: прот. Михайло-Архангельской церкви Вас. Ив. Аристовъ, прот. Рождественской церкви Иоан. Иоаннов. Дьяконовъ, свящ. Никол. Тимоф. Лебедевъ и свящ. Ал-дръ Дм. Нечаевъ. Секретарь—надв. сов. Ал-сѣй Ал-сѣев. Богоявленскій. Столоначальники: кол. асс. Дм. Влад. Лидинъ, губ. секр. Никан. Григ. Вавиловъ, губ. секр. Ал-дръ Меод. Павловскій. Вр. и. д. Столоначальника—Фед. Фед. Орловъ. Казначей—кол. асс. Ал-дръ Ив. Поповъ. Архивариусъ—тит. сов. Кирил. Дм. Поповъ. Регистраторъ—тит. сов. Ал-сѣй Ал-др. Нифантовъ.

Духовенство церквей г. Архангельска.

Кафедральнаго собора: настоятель, прот. Вас. Ал-др. Смирновъ, ключарь—прот. Ник-дръ Никит. Грандилевскій; священники: Максимил. Конст. Соловьевъ, Ал-дръ Дм. Нечаевъ; протодіаконъ—Иоан. Ковалевъ.

Соломбальскаго собора: настоятель, прот. Мих. Андр. Павловскій (онъ-же Благочинный городскихъ церквей), священники: Евг. Петров. Охотинъ, Вас. Влад. Мефодьевъ.

Рождественской церкви: настоятель, прот. Иоан. Иоан. Дьяконовъ, священникъ Пав. Григ. Нефедьевъ.

Спасо-Введенской церкви: настоятель—свящ. Илья Афан. Поликинъ.

Благовѣщенской церкви: настоятель—свящ. Влад. Влад. Суворовъ, священникъ Ал-дръ Ал-сѣев. Тимоновъ.

Воскресенской церкви: настоятель—прот. Мих. Ив. Поповъ.

Успенской церкви: настоятель—свящ. Никол. Тимоф. Лебедевъ.

Кузнечевско-Троицкой церкви: настоятель—прот. Никол. Данил. Родимовъ.

Михайло-Архангельской церкви: настоятель—прот. Вас. Иоаннов. Аристовъ.

Городской кладбищенской церкви: настоятель—свящ. Мих. Лега-товъ, свящ. Мих. Степ. Мудровъ.

Соломбальско-кладбищенской церкви: настоятель—прот. Ник. Мих. Замяткинъ, свящ. Ал-дръ Вас. Пулькинъ.

Кузнечевско-кладбищенской церкви: настоятель—свящ. Евг. Фед. Ануфріевъ.

Госпитальной церкви: настоятель—свящ. Иоан. Аникит. Поповъ.

Духовенство уѣздныхъ церквей.

Архангельскій уѣздъ.

Благочиніе 1-е: Благочинный—свящ. Мудьюжскаго прих. Андр. Цошовъ. Священники: Заостровскаго прих.—Иоаннъ Козминъ и Ал-дръ

Лыткинъ; Тойнокурскаго прих. Евг. Пономаревъ; Лайскаго прих.—
Арк. Преображенскій; Кегостровскаго прих.—прот. Ал-сѣй Шиловъ;
Первосоломбальскаго прих.—Конст. Орловъ; Маймакскаго прих.—Іоан.
Окуловъ; Крѣпостнаго прих.—Василій Ивановскій; Ижемскаго прих.—
Никол. Макаровъ; Лодемскаго прих.—Анат. Теремичкій; Мудьюжскаго
прих.—Андр. Поповъ; Куйскаго—Пав. Поповъ; Зимнезолотицкаго—
Валер. Федоровъ; Нижнезолотицкаго—Іоан. Демяницкій.

Благочиніе 2-е: Благочинный—свят. Княжестровскаго прих. Конст.
Макаровъ. Священники: Лисестровскаго прих.—Евг. Никифоровъ и
Мих. Афанасьевъ; Ширшемскаго прих.—Ал-дръ Ручьевъ; Варавинска-
го прих.—Андр. Варфоломѣевъ; Уемскаго—Веніам. Федоровъ; Княже-
стровскаго—Конст. Макаровъ; Лявленскаго прих.—Ал-дръ Боголѣповъ;
Кехотскаго прих.—Іоан. Разумовъ; Нижнекойдокурскаго прих.—Стеф. Смир-
новъ; Верхнекойдокурскаго прих.—Ал-дръ Видякинъ; Коскогорскаго прих.—
Андр. Плодовитовъ; Спасоприлуцкаго прих.—Веніам. Михайловъ;
Исакогорскаго прих.—Пав. Ильинскій.

Благочиніе 3-е: Благочинный—свят. Дм. Козминъ. Священники—
приходовъ: Вознесенскаго—Дм. Козминъ и Арк. Грандилевскій; Остров-
лянскаго—Никол. Архангельскій; Чуболонаволоцкаго—Серг. Зуевъ, Конеч-
дворскаго—Вас. Никифоровъ, Солзенскаго—Дм. Митрофановъ, Кудьмо-
зерскаго (единовѣрческаго)—Вас. Харитоновъ, Сюземскаго—Дм. Леон-
тievскій, Яренгскаго—Іоан. Чирковъ, Лопшенгскаго—Пав. Васильев-
скій, Шихиринскаго—Іоан. Ивановъ, Задвинскаго—Вас. Никифоровъ,
Ненокскаго—Пав. Аркадовъ, Унскаго—Никол. Варфоломѣевъ, Лудскаго—
Ал-др. Щеколдинъ.

Холмогорскій уѣздъ.

Холмогорскій соборъ.

Настоятель—прот. Никол. Вас. Шангинъ.

Благочинія.

Благочиніе 1-е: Благочинный—прот. Никол. Вас. Шангинъ. Священ-
ники: Троицкой церкви въ г. Холмогорахъ—Всевол. Дм. Перовскій,
Курейско-Срѣтенскаго прих.—Вас. Ивановскій; Курейско-Сергіевскаго
прих.—Пав. Ужумецкій; Нижнематигорскаго прих.—Ал-сѣй Бурмакинъ,
Верхнематигорскаго прих.—Апполин. Шайтановъ; Быстрокурскаго
прих.—Пав. Сергіевъ; Мариловскаго прих.—Пав. Лысковъ; Ровдогор-
скаго прих.—Ник. Титовъ; Куростровскаго прих.—Владим. Ивановъ;
Залывскаго прих.—Петръ Истоминъ; Ухтостровско-Боговленскаго прих.
Мих. Истоминъ; Чухченемско-Николаевскаго прих.—Мих. Кремлевъ;
Ухтостровско-Троицкаго прих.—Ал-сѣй Шиловъ.

Благочиніе 2-е: Благочинный—свят. Паниловскаго прих.—Вас.
Григорьевъ; Священники: Паниловскаго прих.—Вас. Григорьевъ;
Ступинскаго прих.—Савел. Желтиковъ; Кривецкаго прих.—
Никол. Афанасьевъ; Ракульскаго прих.—Іоан. Титовъ; Челмохотскаго
прих.—Іоан. Красильниковъ; Сійскаго прих.—Ал-дръ Образцовъ; Бринъ-
Наволоцкаго прих.—Іоан. Афанасьевъ.

Благочиніе 3-е: Благочинный—свят. Ныкольскаго прих.—Фед. Та-
мицкій; Священники: Моржегорскаго прих.—Фед. Боголѣповъ; Калез-
скаго прих.—Никол. Павловскій; Рязановскаго прих.—Дм. Кононовъ;
Шастозерскаго прих.—Арк. Рождественскій; Рѣпановскаго прих.—
Ал-др. Семеновъ; Целезерскаго прих.—Георг. Ванѣевъ; Хаврогорскаго
прих.—Леон. Колосовъ; Зачачьевскаго прих.—Никол. Поповъ; Ныколь-
скаго прих.—Фед. Тамицкій; Коскошинскаго прих.—Ал-дръ Спасо-
ломскій.

АМТОН

ВАСИЛІЙ ФЕДОРОВИЧЪ

СВЯТЫЙ СЛАВЪ

Благочиніе 4-е: Благочинный—свщ. Емецкаго прих. Мих. Смирновъ. Священники: Емецкаго прих.—Мих. Смирновъ; Ратонаволоцкаго прих.—Ал-дръ Шиловъ; Прилуцкаго прих.—Афиног. Шиловъ; Пиньгишенскаго прих.—Феогн. Малевинскій; Ваймужскаго прих.—Викт. Кузьми; Меландовскаго прих.—Кузьма Корелинъ; Селецкаго прих.—Вас. Прялухинъ; Тарасовскаго прих. Ал-дръ Ключаревъ; Церковническаго прих.—Ал-дръ Рождественскій; Обозерскаго прих.—Ив. Меньшиковъ; Щукозерскаго прих.—Конст. Афанасьевъ; Средьмехренгскаго прих.—Валент. Михайловъ.

Шенкурскій уѣздъ.

Шенкурскій соборъ.

Настоятель—прот. Влад. Иоан. Макаровъ. Священники: Ал-дръ Викторов. Студентовъ, Ал-дръ Федор. Кононовъ.

Благочинія:

Благочиніе 1-е: Благочинный—свщ. Ал-дръ Виктор. Студентовъ. Священники приходовъ: Къядскаго—Петръ Алуфріевъ и Ал-сѣй Лысковъ, Шелашскаго—Мих. Щеколдинъ, Великониколаевскаго—Пав. Дмитриевъ, Тарнянскаго—Ал-дръ Калачниковъ, Райбольскаго—Андр. Титовъ, Федорогорскаго—Конст. Сибирцевъ, Кодемскаго—Иоан. Фивейскій, Устьяденгскаго—Ал-дръ Корелинъ, Шеренгскаго—Никол. Смирновъ, Паденгскаго—Петръ Ежовъ, Остахинскаго—Вас. Михайловъ, Верхнепаденгскаго-Покровскаго -Ливер. Преображенскій, Артемьевскаго—Никол. Суворовъ, Верхнепаденгскаго-Николаевскаго—Никол. Прялухинъ.

Благочиніе 2-е: Благочинный—прот. Никол. Молчановъ. Священники приходовъ: Устьпуйскаго—Никол. Черняевъ, Нижнепуйскаго—Анат. Тамицкій, Пуйскаго—Пав. Баранкѣевъ, Тимоневскаго—Петръ Пѣтуховъ, Андричевскаго—Афан. Грабилинъ, Уздринскаго—вакансія, Слободско-Воскресенскаго—прот. Никол. Молчановъ, свщ. Никол. Шиловъ, Юхневскаго—вакансія, Слободско-Благовѣщенскаго—Плат. Кулаковъ и Никол. Любимскій, Верхнешеренгскаго—Ал-дръ Пѣтуховъ, Ровдинскаго—Вас. Павловскій, Верхнесуландскаго—Илія Щеколдинъ, Желтиковскаго—Арк. Родимовъ, Суландскаго—Евг. Кремлевъ, Попонаволоцкаго—Никол. Баженовъ.

Благочиніе 3-е: Благочинный—свщ. Ал-сѣй Кононовъ. Священники приходовъ: Боголюбскаго—Пав. Розовъ, Шеговарскаго—Никол. Студентовъ, Химаневскаго—Петръ Потошинъ, Наумболотскаго—Ал-дръ Сапожниковъ, Богословскаго—Ал-сѣй Варфоломѣевъ, Ямскогорскаго—Леон. Ильинскій, Устьтарнянскаго—Сильв. Титовъ, Афанасьевскаго—Иоан. Селивановъ, Верхоледскаго—Ал-дръ Чевскій, Кицкаго—Клавд. Синцовъ. Устьсюмскаго—Иоан. Шмаковъ, Верхнесюмскаго—Ал-дръ Федынинъ.

Благочиніе 4-е: Благочинный—свщ. Пантел. Ушаковъ. Священники приходовъ: Устьважскаго—прот. Петръ Ивановскій, Конецгорскаго—Пантел. Ушаковъ и Иоан. Казанскій, Корбальскаго—Никол. Поповъ, Ваенгскаго—вакансія, Шиленгскаго—Никол. Кашинъ, Ростовскаго—Иоан. Казанскій, Клоновскаго—Никол. Кипрѣевъ, Осиновскаго—Иоан. Распопинъ, Березницкаго—Феодос. Сѣкушинъ, Пяндскаго—Мих. Семеновъ, Устьваенгскаго—Петръ Щеколдинъ.

Благочиніе 5-е: Благочинный—свщ. Маркел. Томихинъ. Священники приходовъ: Борепкаго—Маркель Томихинъ и Козьма Овчинниковъ, Троицкаго—Григор. Желтиковъ, Конечскаго—Ал-дръ Зудинъ, Курго-

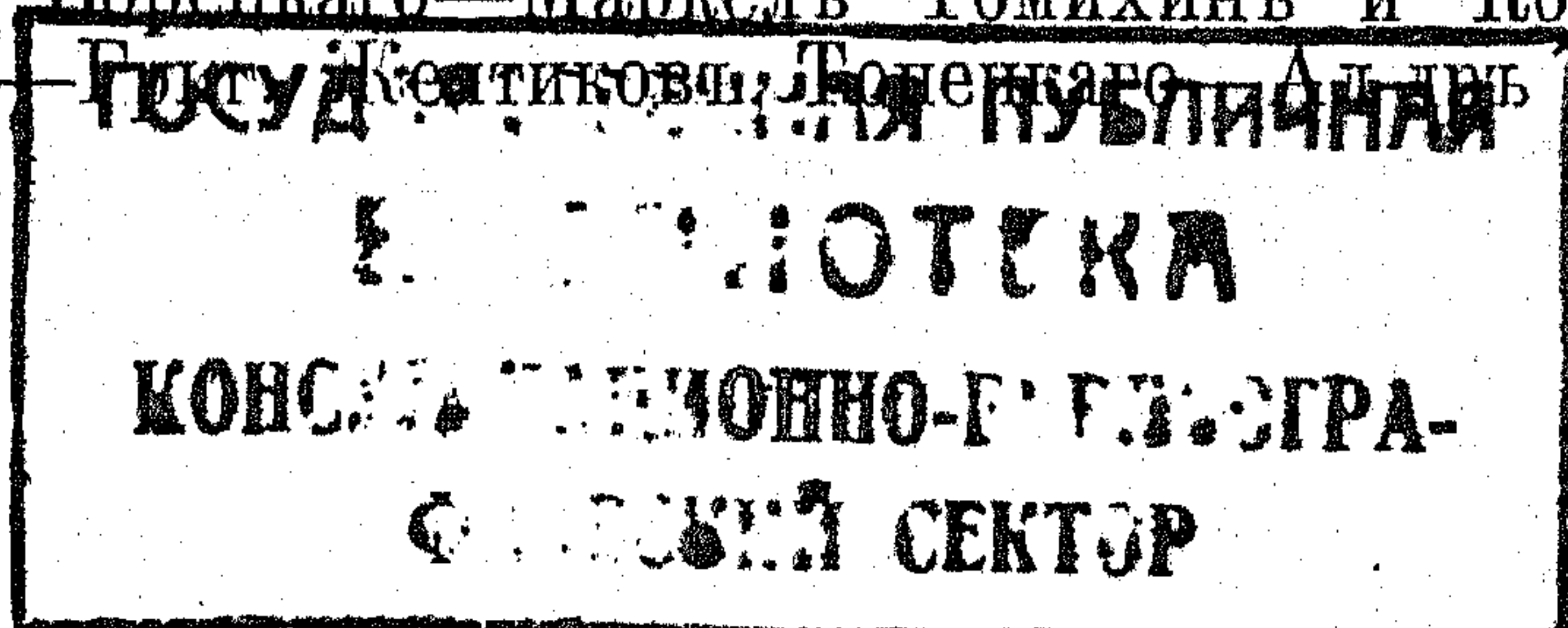

конскаго—Никол. Добротинъ, Заостровскаго—Мих. Красильниковъ,
Смилецкаго—Ник-дръ Томихинъ, Тулгаскаго—Нарк. Никифоровъ.

Пинежскій уѣздъ.

Пинежскій соборъ.

Настоятель—прот. Ал-дръ Павл. Петровскій. Священникъ—Петръ
Фед. Гурьевъ.

Благочинія.

Благочиніе 1-е: Благочинный—прот. Ал-дръ Петровскій. Священ-
ники приходовъ: Юрольскаго—Ал-сѣй Фирсовъ, Валдокурскаго—Григ.
Озеровъ, Вонгскаго—Як. Сидоровскій, Пилъегорскаго—Ив. Питолинъ,
Кулойскаго—Всеv. Бурмакинъ, Малонемнюжскаго—Прокол. Петровскій,
Каръепольскаго—Мих. Нечаевъ, Сояльскаго—Георг. Шмаковъ, Кузо-
немскаго—Пав. Поповъ, Паленгскаго—Ал-сѣй Оборинъ.

Благочиніе 2-е: Благочинный—свѣщ. Іоаннъ Корелинъ. Священни-
ки приходовъ: Перемскаго—Ал-сѣй Хлызовъ, Устьпochenгскаго—Андр.
Варфоломѣевъ, Чакольскаго—Анат. Ивановскій, Пиринемскаго—Серг.
Самсоновъ, Покшенгскаго—Венед. Титовъ, Шетогорскаго—Георг. Мак-
ковѣевъ, Карпогорскаго—Серг. Семеновъ, Ваймужскаго—Мих. Шан-
гинъ, Чухченемскаго—Никол. Галактионовъ, Шардонемскаго—Петръ
Вихвелинъ, Кевроло-Воскресенскаго—Іоан. Корелинъ, Кевроло-Троиц-
каго—Аиф. Суровцевъ, Веркольскаго—Конст. Лешуновъ, Лавельскаго—
Аполлин. Никифоровъ, Сурскаго—Ал-сѣй Тарлоновъ и Ал-дръ Ручьевъ,
Сулецкаго—Пав. Шмаковъ, Нюхченскаго—Іоан. Батуринъ.

Мезенскій уѣздъ.

Мезенскій соборъ.

Настоятель—прот. Ал-сѣй Ив. Ивановскій. Священникъ—Ал-сѣй
Ал-др. Чапурскій.

Благочинія.

Благочиніе 1-е: Благочинный—прот. Ал-сѣй Ивановскій. Священ-
ники приходовъ: Кузнецеслободскаго—Іоан. Федоровъ, Семженскаго—
Ал-дръ Богдановъ, Долгощельскаго—Петръ Лавдовскій, Койденскаго—
Анат. Толстиковъ, Ручьевскаго—Ал-дръ Спировъ, Канинскаго—Ал-дръ
Ивановскій, Тиманскаго—Георг. Андреевъ, Соенгскаго—Влад. Ручьевъ.

Благочиніе 2-е: Благочинный—свѣщ. Никан. Раевскій. Священни-
ки приходовъ: Лампоженскаго—Феодос. Михайловъ, Заакакурскаго—
Валер. Шиловъ, Козмогорскаго—Никан. Раевскій, Азапольскаго—Серг.
Корелинъ, Жердскаго—Ал-дръ Титовъ, Кимженскаго—Вас. Гольчиковъ,
Быченскаго—Влад. Молоковскій, Юромскаго—Арк. Исадскій, Кольчем-
горскаго—Порфир. Мелетіевъ, Дорогорскаго—Вас. Сидоровъ.

Благочиніе 3-е: Благочинный—свѣщ. Арк. Исадскій. Священники
приходовъ: Койнасскаго—Вас. Михайловъ, Чучепальскаго—Никол. Оди-
ноковъ, Устьвашскаго—Сем. Кудрявцевъ, Ущельскаго—Андр. Карасовъ,
Нисогорскаго—Георг. Соллицевъ, Олемскаго—Петръ Кремлевъ, Чула-
щельскаго—Ал-сѣй Щетининъ, Вожгорскаго—Арс. Ивановъ, Пыскаго—
Мих. Рочевъ, Цѣногорскаго—Ал-дръ Афанасьевъ, Бѣлощельскаго—
Ал-сѣй Гривцевъ.

Печорскій уѣздъ.

Устьцилемскій соборъ.

Настоятель—прот. Фед. Як. Петровскій. Священникъ—Никол.
Прялухинъ.

Благочинія.

Благочиніе 1-е: Благочинный—Свящ. Никол. Ивановъ. Священники приходовъ: Ижемскаго—Арк. Колчинъ и Вас. Новиковъ, Сизябскаго—Конст. Варфоломѣевъ, Бакуринскаго—Іосифъ. Распутинъ, Мохченскаго—Никол. Ивановъ и Паллад. Поповъ, Мошьюгскаго—Іоан. Павловскій, Ластинскаго—Никан. Порфирьевъ, Поромовскаго—Мам. Сидоровскій, Устьухтинскаго—Іоан. Серебренниковъ, Красноборскаго—Влад. Колмаковъ, Дибожскаго—Іоан. Поповъ, Щельяюрскаго—Вас. Тюрнинъ.

Благочиніе 2-е: Благочинный—прот. Фед. Як. Петровскій. Священники приходовъ: Бугаевскаго—Фед. Нифантовъ, Устькожвинскаго—Іоан. Чупровъ, Кычкарскаго—Никол. Новиковъ, Няшебожскаго—Влад. Зуевъ, Колвинскаго—Вас. Невскій, Усть-усинскаго—Никол. Архиповъ, Усинскаго—Петръ Поликинъ, Устьлыжинскаго—Іоан. Михайловъ.

Благочиніе 3-е: Благочинный—свящ. Никол. Поповъ. Священники приходовъ: Пустозерскаго—Никол. Поповъ, Оксинскаго—Петръ Боголѣповъ, Великовисочнаго—Ал-дръ Хахилевъ, Куйскаго—Никол. Истоминоу, Тельвисочнаго—Геннад. Юрьевъ и Ал-дръ Сидоровскій.

Островъ Новая Земля.

Бѣлушья Губа.

Священникъ—Іоаннъ Ковровъ (онъ же—учитель мѣстной церк.-прих. школы).

Малые Кармакулы.

Настоятель церкви—Іеромонахъ Наркисъ.

Онежскій уѣздъ.

Онежскій соборъ.

Настоятель—прот. Евлог. Шангинъ. Священники: Мих. Верюжскій—Феодос. Вас. Турундаевскій.

Благочинія.

Благочиніе 1-е: Благочинный—свящ. Мих. Верюжскій. Священники приходовъ: Покровскаго—Вас. Васильевъ, Ворзогорскаго—Конст. Сибирцевъ, Нименгскаго—Витал. Поповъ, Малошуйскаго—Петръ Смирновъ, Кущерѣцкаго—Пав. Титовъ, Унежемскаго—Влад. Ивановъ, Калгачинскаго—Ал-дръ Васильевъ, Юрьегорскаго—Влад. Соколовъ.

Благочиніе 2-е: Благочинный—свящ. Никол. Зуевъ. Священники приходовъ: Тамидцаго—Никол. Зуевъ, Кяндскаго—Леон. Ивановскій, Нижмозерскаго—Ал-сѣй Сидоровскій, Пурнемскаго—Григ. Поликинъ, Лямецкаго—Як. Вишневскій, Золотицкаго—Ник-дръ Зуевъ, Пушлахотскаго—Іоан. Шангинъ, Дураковскаго—Пав. Семеновъ.

Благочиніе 3-е: Благочинный—свящ. Ал-дръ Поповъ. Священники приходовъ: Прилуцкаго—Никол. Федоровъ, Клещевскаго—Мих. Жаравовъ, Піяльскаго—Никол. Поповъ, Вазенгскаго—Іоан. Федоровъ, Чекуевскаго—Андр. Усердовъ, Польскаго—Вас. Граниковъ, Верхнемудьюжскаго—Арк. Смирновъ, Нижнемудьюжскаго—Леон. Шиловъ, Мондинскаго—Ал-дръ Костылевъ, Кожскаго—Инокент. Кононовъ, Корельскаго—Никол. Кузнецовъ, Порожскаго—Вас. Рябовъ, Вонгудскаго—Ал-дръ Поповъ, Подпорожскаго—Никол. Шангинъ.

Благочиніе 4-е: Благочинный—свящ. Пав. Титовъ. Священники приходовъ: Турчасовскаго—Пав. Титовъ, Пабережскаго—Вас. Изюмовъ,

Городецкаго—Никол. Казаковъ, Ямецкаго—Никол. Дмитриевъ, Шелековскаго—Ал-дръ Сидоровскій, Дениславскаго—Іоан. Быковъ, Владыченскаго—Никол. Корелинъ, Биричевскаго—Іоаннъ Богдановъ

Кемскій уѣздъ.

Кемскій соборъ.

Настоятель—прот. Никол. Кир. Дьячковъ. Священникъ—Ал-дръ Вас. Заостровскій.

Благочинія.

Благочиніе 1-е: Благочинный—прот. Никол. Дьячковъ. Священники приходовъ: Подужемскаго—Гавр. Яшинъ, Шуерѣцкаго—Ал-дръ Ануфриевъ, Сороцкаго—Никол. Канорскій, Шиженскаго—Ал-дръ Родимовъ, Шуязерскаго—Ал-дръ Перовскій, Тунгудскаго—Фед. Лашинъ, Сумскаго—Ал-дръ Самсоновъ.

Благочиніе 2-е: Благочинный—вр. и. д. свящ. Никол. Пѣтуховъ. Священники приходовъ: Маслозерскаго—Григ. Корельскій, Юшкозерскаго—Ал-сѣй Пѣтуховъ, Панозерскаго—Вас. Пѣтуховъ, Ювалакшскаго—Мих. Бурмакинъ, Войницкаго—Гавр. Соколовъ, Вокनावолоцкаго—Неоф. Прилежаевъ, Ладвозерскаго—Ал-дръ Меньшиковъ. Кондокскаго—Ал-дръ Голубковъ, Тихтозерскаго—вакансія, Ухтинскаго—Никол. Пѣтуховъ.

Благочиніе 3-е: Благочинный—свящ. Ал-дръ Петровъ. Священники приходовъ: Поньгамскаго—Вас. Варфоломѣевъ, Логоварскаго—Стеф. Красильниковъ, Калгалакшскаго—Ерасть Костылевъ, Пильдозерскаго—Никол. Павловскій, Кестенгскаго—Ал-дръ Поповъ, Олангскаго—Конст. Прокопьевъ, Керетскаго—Ал-дръ Петровъ, Ковдскаго—вакансія, Кандалакшскаго—Пав. Васильевъ.

Благочиніе 4-е: Благочинный—свящ. Авен. Титовъ, Священники приходовъ: Виремскаго—Никан. Павловъ, Колежемскаго—Авен. Титовъ, Надвоицкаго Арк. Ярославцевъ, Лапинскаго—Іоан. Подосеновъ, Нюхченскаго—Пав. Зуевъ.

Александровскій уѣздъ.

Кольскій соборъ.

Настоятель—свящ. Конст. Мих. Мелетіевъ.

Николаевская церковь въ г. Александровскѣ.

Настоятель—свящ. Вас. Петр. Мартыновъ.

Благочинія:

Благочиніе 1-е: Благочинный—свящ. Вас. Мартыновъ. Священники приходовъ: Кильдинскаго—Никол. Діомидовъ, Лавозерскаго—Мих. Распутинъ, Рындскаго—Стеф. Ивановъ. Териберскаго—Лавръ Сперанскій, Гавриловскаго—Ал-дръ Малкинъ, Печенгскаго—Вас. Спасскій, Китовскаго—Никол. Азловъ, Пазрѣцкаго—прот. Шеколдинъ.

Благочиніе 2-е: Благочинный—свящ. Назар. Синцовъ. Священники приходовъ: Умбскаго—Анат. Поповъ, Кашкаранскаго—Клавд. Сибирцевъ, Варзугскаго—Никол. Поповъ, Кузоменскаго—Назар. Синцовъ, Тетринскаго—Никол. Гусевъ, Чапомскаго—Никол. Петровъ, Понойскаго—Никол. Шмаковъ.

Монастыри.

Г. Архангельскъ.

Михайло-Архангельскій третъеклассный монастырь.

Настоятель—архим. Амфіанъ.

Архангельскій уѣздъ.

Николаевскій-Борельскій монастырь.

Настоятель—Епархіальный Епископъ. Экономъ—іером. Вадимъ.

Пертоминскій монастырь.

Настоятель—игум. Дисидерій.

Холмогорскій уѣздъ.

Антоніевъ Сійскій монастырь.

Настоятель—архим. Веніаминъ.

Холмогорскій Успенскій женскій монастырь.

Настоятельница—игум. Ангелина. Священники: Вас. Фирсовъ и Фед. Труневъ.

Шенкурскій уѣздъ.

Шенкурскій Свято-Троицкій женскій монастырь.

Настоятельница—игум. Рафаила. Священники: Іоан. Данил. Родимовъ и Вас. Кремлевъ.

Шиньскій уѣздъ.

Веркольскій монастырь.

Настоятель—Викарный Епископъ.

Красногорскій монастырь.

Настоятель—архим. Григорій.

Сурскій женскій монастырь.

Настоятельница—игум. Порфирія. Священникъ—Іоан. Васильевъ.

Мезенскій уѣздъ.

Ущельскій женскій монастырь.

И. д. Настоятельница—игум. Магдалина. Священникъ—Петръ Никольскій.

Онежскій уѣздъ.

Онежскій Крестный монастырь.

Настоятель—игум. Гурій.

Кожеозерскій монастырь.

Настоятель—игум. Зосима.

Кемскій уѣздъ.

Соловецкій ставропигіальный монастырь.

Настоятель—архим. Іоанникій. Намѣстникъ—іером. Зосима. Казначей—іером. Арсеній. Благочинный—игум. Паисій. Ризничій—іером. Севастіанъ. Духовникъ—іером. Геронтій. Завѣдующіе скитами: Анзерскимъ—іером. Назарій, Голгофо-Распятскимъ—іером. Нифонтъ, Савватіевскимъ—іером. Феодосій, Спасо-Вознесенскимъ на Сѣкирной горѣ—іером. Владиміръ, Сергіево-Муксаломскимъ—іером. Артемій, Кондостровскимъ—іером. Даніилъ, Андреевскимъ на Заяцкомъ островѣ—послушн. Лукіанъ Чучинъ, Филипповской пустынью—схимон. Савватій. Завѣдующіе подворьями: въ г. Архангельскѣ—іер. м. Иннокентій, въ Соломбалѣ—мон. Петръ, въ Сумскомъ посадѣ—мон. Григорій.

Александровскій уѣздъ.

Трифоно-Печенгскій монастырь.

Настоятель—архим. Іонафанъ.

Православная миссія.

Епархіальный миссіонеръ—свящ. Петръ Андр. Павловскій. Кемскій миссіонеръ—свящ. Пав. Преображенскій.

Епархіальный Училищный Совѣтъ.

Предсѣдатель—Ректоръ дух. семинаріи, прот. Ал-дръ Евфим. Орловъ. Члены: почетный—прот. Вас. Ал-др. Смирновъ, постоянные: прот. Арк. Вас. Кирилловъ, прот. Іоан. Іоаннов. Дьяконовъ, свящ. Іоан. Аникит. Поповъ, дѣйств. ст. сов. Іуст. Мих. Сибирцевъ, кол. сов. Никол. Осіев. Чулковъ, ст. сов. Ів. Ал-сѣв. Утретскій, ст. сов. Іосиф. Ів. Макаровъ, ст. сов. Влад. Ів. Поповъ, ст. сов. Влад. Петр. Челмогорскій. Члены по должности: Директоръ народныхъ училищъ, дѣйств. ст. сов. Ал-сѣй Арс. Острогскій, Епархіальный Наблюдатель церковныхъ школъ, ст. сов. Никол. Дм. Козминъ.

Церковно-школьная инспекція.

Епархіальный Наблюдатель—ст. сов. Никол. Дм. Козминъ. Уѣздные Наблюдатели: Архангельско-Онежскаго участка—прот. Евгр. Андр. Таратинъ, Холмогорско-Пинежскаго участка—свящ. Вас. Иван. Синцовъ, Шенкуркаго уч.—свящ. Василій Ѳед. Назарьинъ, Мезенско-Печорскаго участка—свящ. Ал-дръ Мих. Кирилловъ, Кемско-Александровскаго участка—свящ. Вас. Ів. Мелетіевъ.

Духовная семинарія.

Ректоръ—прот. Ал-дръ Евфим. Орловъ. Инспекторъ—ст. сов. Андр. Дм. Ежовъ. Помощникъ его—н. ч. Ал-дръ Павл. Титовъ. Преподаватели: Свящ. Писанія—ст. сов. Влад. Петр. Челмогорскій, основн. догматич. и нравств. богословія—ст. сов. Влад. Ів. Поповъ, гомилетики, литургики, практич. руководства для пастырей и церковной исторіи—прот. Мих. Іоан. Поповъ, обличит. богословія, исторіи и обличенія старообрядчества и сектантства и церковной исторіи—н. ч. Ів. Захар. Лелюхинъ, философскихъ наукъ и дидактики—свящ. Іоан. Аникит. Поповъ, физико-математич. наукъ—н. ч. Ал-сѣй Сильв. Кульчиц-

кій, гражданской исторіи—кол. сов. Вас. Дм. Разумовскій, словесности—ст. сов. Ив. Ал-сѣев. Утретскій, греч. яз.—над. сов. Вас. Ал-др. Ильинскій, латинск. яз.—ст. сов. Іос. Ив. Макаровъ, еврейск. яз.—ст. сов. Влад. Петр. Челмогорскій, франц. яз.—неим. ч. Ал-дръ Павл. Титовъ, нѣмецк. яз.—ст. сов. Влад. Ив. Поповъ и кол. сов. Вас. Дм. Разумовскій, церк. пѣнія—кол. асс. Серг. Влад. Делищевъ, иконописанія—Илья Григ. Желтонога, гимнастики—шт.-кап. Никол. Ив. Байковъ. Духовникъ—свщ. Андр. Іліодор. Шаховъ. Экономъ—діак. Ал-сѣй Влад. Суворовъ. Врачъ—кол. сов. Ал-дръ Егор. Поповъ. Фельдшеръ—кол. рег. Ив. Феофан. Знаменскій.

Духовное училище.

Смотритель—свщ. Ал-дръ Петр. Куренновъ. Помощникъ его—свщ. Іоан. Вас. Колпаковъ. Преподаватели: греч. яз. и отечеств. исторіи—ст. сов. Григ. Серг. Смирновъ, латинск. яз.—ст. сов. Плат. Дм. Дмитриевъ, ариѳметики, географіи и природовѣдѣнія—надв. сов. Григ. Ив. Павловскій, русскаго яз.—н. ч. Фемист. Павл. Кехгіопуло, русск. яз. и ариѳметики въ 1 парал. классѣ—кол. асс. Вас. Ал-др. Прялухинъ, церк. пѣнія—кол. асс. Серг. Влад. Делищевъ, приготовит. класса—тит. сов. Викт. Валеріан. Шиловъ. Надзиратели: н. ч. Флег. Конст. Карасовъ, Никол. Никол. Титовъ, Стеф. Акак. Шемякинъ. Врачъ—ст. сов. Влад. Конст. Заботкинъ. Фельдшеръ—кол. рег. Ив. Феоф. Знаменскій. Экономъ—діак. Петръ Катаевъ.

Епархіальное женское училище.

Начальница—Фелиц. Іосиф. Корелина. Инспекторъ классовъ и Законоучитель—прот. Арк. Вас. Кирилловъ. Старшая воспитательница—Лид. Никол. Мелетіева. Воспитательницы: Анис. Ал-сѣев. Ключарева, Авг. Ераст. Костылева, Ал-дра Степ. Дмитриева, Ольга Дм. Козмина, Сераф. Вяч. Титова. Помощницы ихъ: Аполлин. Петр. Павловская, Мар. Ал-сѣев. Ильинская. Преподаватели: гражд. ист., геогр., теоріи словесности—надв. сов. Ал-дръ Никандр. Грандилевскій, исторіи русск. литерат.—ст. сов. Ив. Ал-сѣев. Утретскій, педагог., психологіи и методики русск. яз.—свщ. Іоан. Аникит. Поповъ (онъ же предсѣдатель Совѣта училища), дидактики—н. ч. Ив. Захар. Лелюхинъ, географіи и физики—надв. сов. Ал-сѣй Ал-др. Богоявленскій, природовѣдѣнія—прот. Арк. Вас. Кирилловъ, математики съ методикой ариѳметики—н. ч. Фед. Як. Неймаркъ, физики и естествовѣдѣнія—н. ч. Валент. Демьян. Сперанскій, ариѳметики—Фелиц. Іосиф. Корелина, церк. пѣнія—Ив. Павл. Опритовъ и Вас. Афан. Поликинъ, черченія и рисованія—Илья Григ. Желтонога. Учительницы: русск. яз. и церк.-слав. яз. и чиstopисанія—Раиса Ал-др. Шохина, руководѣлія—Ал-дра Никанор. Щукина. Фельдшерица—Анф. Вас. Кекина. Экономъ—Фед. Мих. Мелетіевъ.

Епархіальный Церковно-Археологическій Комитетъ.

Предсѣдатель—дѣйств. ст. сов. Густ. Мих. Сибирцевъ. Секретарь—свщ. Илья Афан. Поликинъ.

Православное Бѣломорско-Корельсксе Братство.

Предсѣдатель—настоятель Кафедрального собора, прот. Вас. Ал-др. Смирновъ. Секретарь—Герас. Сем. Кюнтіевъ.

Вѣдомство учрежденій Императрицы Маріи.

Губернское Попечительство дѣтскихъ пріютовъ.

Предсѣдатель—Губернаторъ. Постоянный почетный членъ—Епархіальный Архіерей. Дѣйствительные члены: Вице-Губернаторъ, Директоръ народныхъ училищъ, Городской Голова, Попечительница и Помощницы ея. Почетные члены: пот. поч. гражд.: Адольфъ Франц. Шольцъ, Никол. Іосиф. Шарвинъ, Вильг. Вильг. Гувелякенъ, куп. Альб. Юл. Сурковъ, куп. Ег. Ів. Шергольдтъ, пот. поч. гражд.: Ал-дръ Петр. Плотниковъ, Март. Козм. Кыркаловъ, куп. Март. Абрам. Ульсенъ, куп. Никан. Андр. Калининъ, пот. поч. гражд. Як. Евфим. Макаровъ, личн. поч. гражд.: Руд. Карл. Пецъ, Вас. Михеев. Пахомовъ, крест. Андр. Степ. Чудиновъ, подданный Норвегіи Карлъ Карл. Стампе, куп. Андр. Ів. Костогоровъ, личн. поч. гражд. Вас. Макс. Мерзлютинъ, куп. Ник. Матв. Рынинъ, куп. Эдм. Як. Клафтонъ, Архангельскій Полиціймейстеръ, подполк. Никол. Никол. Кириченко, старшій врачъ Архангельской больницы Приказа Общественнаго Призрѣнія, ст. сов. Серг. Фед. Гренковъ. Пожизненные члены: генераль-майоръ въ отставкѣ Петръ Ів. Васильевъ и Непремѣнный Членъ Губернскаго по воинской повинности Присутствія, ст. сов. Конст. Андр. Кулаковъ (онъ-же Дѣлопроизводитель Попечительства).

Архангельскіе дѣтскіе пріюты.

Попечительница—супруга Архангельскаго Губернатора Елизавета Николаевна Бибилова. Помощницы Попечительницы: по Александровскому пріюту—Маргар. Бор. Гильде, по Константиновскому пріюту—Дарья Вильг. Пецъ, по пріюту-яслямъ,—и. д. Мат. Иван. Стампе. Смотрительница Александровскаго пріюта—Елизавета Вас. Лисенко. Помощницы ея—Юл. Ник. Мрозовская и Алек. Андр. Тилова. Законоучитель—Свящ. Александръ Ивановъ. Смотрительница Константиновскаго пріюта—Параск. Андр. Черепанова. Помощница ея—Анна Петр. Попова. Законоучитель—свящ. Вас. Мефодіевъ. Врачъ пріютовъ—ст. сов. Валент. Ів. Марциновскій.

Россійское Общество Краснаго Креста.

Архангельское Мѣстное Управленіе.

Предсѣдатель—Губернаторъ. Товарищъ его—врачъ Архангельскаго мѣстнаго лазарета, надв. сов. Фед. Егор. Шаринъ. Члены: Вице-Губернаторъ, Камеръ-Юнкеръ Двора Его Величества, ст. сов. Владим. Ник. Брянчаниновъ, Непремѣнный Членъ Губернскаго по крест. дѣламъ Присутствія, дѣйств. ст. сов. Ів. Фед. Знаменскій, врачи: Архангельскій уѣздный—ст. сов. Валент. Ів. Марциновскій, старшій въ Архангельской больницѣ Приказа Общественнаго Призрѣнія, ст. сов. Серг. Фед. Гренковъ, Архангельскій Городской Голова Як. Ів. Лейцингеръ, пот. поч. гражд.: Адольфъ Франц. Шольцъ, Никол. Іосиф. Шарвинъ, Вильг. Вильг. Гувелякенъ, куп. Альб. Юліев. Сурковъ. Завѣдующій дѣлопроизводствомъ—Ів. Фед. Знаменскій. Казначей—Адольфъ Франц. Шольцъ.

Архангельская Община сестеръ Краснаго Креста.

Попечительницы: супруга Архангельскаго Губернатора Елизавета Николаевна Бибилова, К. Г. Марциновская и Дар. Вильг. Пецъ. Зако-

ноучитель—свящ. Ив. Аникит. Поповъ. Преподаватели: русск. яз. и ариеметики—Варв. Ив. Леваковская, остальныхъ предметовъ—врачи: Серг. Фед. Гренковъ, Ал-дръ Егор. Поповъ, Фед. Егор. Шаринъ и провизоръ Карлъ Ал-др. Лоренцъ. Старшая сестра—Т. Ф. Знаменская.

Императорское Россійское Общество спасанія на водахъ.

Архангельское Окружное Правленіе.

Предсѣдатель—полк. Корпуса Гидрографовъ Конст. Ив. Престинъ. Члены: ген.-майоръ въ отст. Никол. Фед. Лемяковъ, кап. 1 разр. Макс. Юсиф. Лоушкинъ, Начальникъ Архангельскаго Торговаго Порто Ал-дръ Ал-др. Новинскій, Помощникъ Начальника того же Порто Ал-дръ Адольф. Эльзенгръ, Архангельскій куп. Эрн. Ив. Шмидтъ, личн. поч. гражд. Вас. Сем. Вагановъ, Начальникъ станціи „Архангельскъ-пристань“ Сѣверныхъ желѣзныхъ дорогъ Як. Ив. Никитинъ. Секретарь—отст. надв. сов. Андр. Вас. Полисадовъ. Казначей—пот. поч. гражд. Як. Евфим. Макаровъ. Инспектора: 1-й—шт.-кап. Корпуса Гидрографовъ Никол. Вас. Чирковъ, 2-й—кап. 1 разр. Вас. Никол. Чичаговъ.

Спасательныя учрежденія.

Морскія спасательныя станціи:

1. На мысѣ Лѣтній Орловъ.
2. Въ Унской губѣ.

Рѣчныя спасательныя полустанціи:

1. Кегостровская,—на мысѣ Кегостровскомъ, въ Никольскомъ устьѣ р. С. Двины.
2. Кузнечевская—на лѣвомъ берегу р. Кузнечихи, у завода Макарова въ Соломбалѣ.
3. Лоцманская—на правомъ берегу р. С. Двины, у дома Общества Архангельскихъ лоцмановъ въ Соломбалѣ.
4. Городская—на правомъ берегу р. С. Двины, около Михайло-Архангельскаго монастыря.
5. Желѣзнодорожная—на лѣвомъ берегу р. С. Двины, у станціи „Архангельскъ-пристань“ Сѣверныхъ желѣзныхъ дорогъ.
6. Коскогорская—на правомъ берегу р. С. Двины, около сел. Коскогорскаго въ предѣлахъ Архангельскаго уѣзда. *)

Общества, зарегистрированныя Архангельскимъ Губернскимъ по дѣламъ объ обществахъ и союзахъ Присутствіемъ и другія.

Научныя.

Архангельское Общество изученія Русскаго Сѣвера.

Предсѣдатель Правленія—инж. Петръ Герард. Минейко. Товарищъ его --прис. пов. Ив. Владисл. Галецкій. Секретарь—Мих. Франц. Збѣ-

*) Кромѣ того имѣется 19 спасательныхъ постовъ, расположенныхъ въ разныхъ пунктахъ береговъ С. Двины и Маймаксы. Спасательныя полустанціи за №№ 5—8 открываются и находятся въ дѣйствиі только во время ледохода и ледостава на Двинѣ, а полустанція за № 4 только весной, во время ледохода. На морскихъ спасательныхъ станціяхъ организуются выѣзды въ море только въ случаѣ надобности

ровскій. Завѣдующій библиотекой—Евг. Павл. Остроумовъ. Предсѣдатель Поморскаго отдѣла Общества (въ пос. Сумскомъ)—Степ. Вас. Постниковъ. Товарищъ его—Фед. Павл. Рохмистровъ. Секретарь—Ал-дръ Ал-др. Каменевъ.

Общество Архангельскихъ врачей.

Президентъ—Ив. Вас. Кривоноговъ. Товарищъ его—Серг. Фед. Гренковъ. Секретарь—Я. С. Киршманъ.

Просвѣтительныя.

Архангельское Общество для содѣйствія распространенію народнаго образованія.

Предсѣдатель—Инспекторъ народныхъ училищъ Вас. Вас. Ивановскій.

Архангельское Общество вѣшкольнаго образованія имени Н. А. Варпаховскаго.

Предсѣдатель—Серг. Фед. Гренковъ.

Художественныя.

Архангельскій кружокъ любителей изящныхъ искусствъ.

Предсѣдательница—Соф. Ал-сѣев. Брянчанинова. Секретарь—Андр Андр. Каретниковъ.

Архангельское фотографическое общество.

Предсѣдатель—Як. Ив. Лейцингеръ. Секретарь—Альв. Альв. Поплавскій.

Страховыя.

Архангельское Общество взаимнаго отъ огня страхованія.

Предсѣдатель Правленія—Дм. Дм. Терентьевъ. Дѣлопроизводитель—Я. К. Ключвинъ.

Архангельское Окружное страховое товарищество.

Предсѣдатель Правленія—Егоръ Ив. Шергольдъ. Члены: Март. Абрам. Ульсенъ и Адольфъ Франц. Шольцъ. Управляющій дѣлами товарищества—Евг. Оскар. Пилацкій.

Общества профессиональныя, благотворительныя и другія.

Въ г. Архангельскѣ:

Общество моряковъ торговаго флота Русскаго Сѣвера (Предсѣдатель—Фед. Мих. Вальневъ. Секретарь—Ал-дръ Евламп. Лаврентьевъ).

Общество Архангельскаго рѣчнаго яхтъ-клуба (Предсѣдатель—Вильг. Вильг. Гувелякенъ).

Общество поощренія рысистаго коннозаводства (Президентъ—Архангельскій Губернаторъ. Вице-Президентъ—Як. Евф. Макаровъ).

Общество попеченія о благоустройствѣ г. Архангельска (Предсѣдатель—Егоръ Иван. Шергольдъ).

Архангельское пожарное общество (Предсѣдатель—Ал-дръ Мих. Шириковъ).

Архангельское общество правильной охоты.

Общество приказчиковъ и конторщиковъ въ г. Архангельскѣ.

Архангельское торгово-промышленное собраніе.

Архангельское попечительное общество о бѣдныхъ (Предсѣдательница—Лид. Як. Шарвина).

Архангельское общество покровительства лицамъ, освобожденнымъ изъ мѣстъ заключенія (Предсѣдатель—Ал-дръ Герас. Прѣсняковъ).

Архангельское общество попеченія о глухонѣмыхъ.

Архангельскій отдѣлъ Всероссійской Лиги для борьбы съ туберкулезомъ (Предсѣдатель—Серг. Фед. Гренковъ).

Архангельское общество борьбы съ дѣтской смертностью (Предсѣдательница—Валент. Арсен. Шмакова).

Архангельское общество—„Ясли“.

Благотворительное общество при Архангельской больницѣ Приказа Общественнаго Призрѣнія.

Общество вспомошествованія нуждающимся въ Архангельскомъ низшемъ механико-техническомъ училищѣ.

Общество вспомошествованія учащимся въ Архангельской 2-й женской гимназіи.

Общество вспомошествованія нуждающимся ученикамъ Архангельскаго реального училища.

Общество вспомошествованія учащимся Архангельской учительской семинаріи.

Общество вспомошествованія бѣднымъ учащимся въ Архангельской Ломоносовской и Маринской гимназіяхъ.

Братство Св. Апостола и Евангелиста Іоанна Богослова при Архангельской духовной семинаріи (Предсѣдатель—Ректоръ семинаріи прот. Ал-дръ Евф. Орловъ).

Попечительство о бѣдныхъ духовнаго званія Архангельской епархіи (Предсѣдатель—прот. Вас. Ив. Аристовъ).

Мусульманское благотворительное и просвѣтительное общество въ г. Архангельскѣ.

Архангельское общество трезвости (Предсѣдатель—Лаз. Сем. Варшавскій).

Архангельскій кружокъ любителей драматическаго искусства.

Архангельское Отдѣленіе Императорскаго Музыкальнаго Общества.

Въ Архангельскомъ уѣздѣ:

Общество ссудо-сберегательной кассы при лѣсопильномъ заводѣ К. Стюартъ.

Въ Холмогорскомъ уѣздѣ.

Холмогорскій общественный клубъ.

Емецкое общественное собраніе.

Въ Шенкурскомъ уѣздѣ:

Шенкурское соединенное собраніе.

Шенкурскій кружокъ любителей драматическаго и музыкальнаго искусства.

Въ Мезенскомъ уѣздѣ:

Общество вспомошествованія бѣднѣйшимъ учащимся въ г. Мезени.

Въ Онежскомъ уѣздѣ:

Онежское общественное собраніе.

Онежское соединенное общественное собраніе.

Въ Кемскомъ уѣздѣ:

Народный клубъ въ г. Кеміи.

Общество вспомошествованія учащимся въ учебныхъ заведеніяхъ г. Кеміи.

Кружокъ сценическаго искусства въ г. Кеміи.

Общественное собраніе при Сороцкихъ заводахъ Т-ва „Петра Бѣляева наслѣдники“.

Сумское общество трезвости.

Въ Печорскомъ уѣздѣ:

Ижемское общественное собраніе.

Въ Пинежскомъ уѣздѣ.

Пинежское общество вспомошествованія нуждающимся учащимся.

Въ Александровскомъ уѣздѣ:

Общественное собраніе при Умбскомъ лѣсопильномъ заводѣ служащихъ „Петра Бѣляева наслѣдники“.

Кредитныя учрежденія.

Архангельское Общество взаимнаго кредита.

Предсѣдатель Правленія—Ал-дръ Алипѣев. Плюснинъ. Члены: Никол. Фед. Лемяковъ, Влад. Андр. Ленгауэръ. Бухгалтеръ—Геннад. Григ. Кузнецовъ. Кассиръ—Серг. Влад. Владиміровъ.

Архангельскій Городской Общественный Банкъ.

Директоръ—Ал-дръ Ал-сѣев. Быковъ. Товарищи Директора: Мих. Степ. Поновъ и Ал-дръ. Мих. Шириковъ. Члены Учетнаго Ком-та: Никан. Андр. Калининъ, Андр. Степ. Чудиновъ, Эдм. Франц. Штопъ, Игн. Ив. Бурковъ, Мих. Макс. Аренсонъ, Христоф. Никол. Манановъ, Георг. Фердин. Линдесъ, Фед. Ал-др. Богдановъ, Мухам. Закиров. Ишмемятовъ, К. И. Кротовъ. Бухгалтеръ—Ал-дръ Мих. Кротовъ, Помощники его: И. К. Столѣтскій, А. А. Колесовъ и В. С. Кербатовъ. Письмоводитель—А. С. Поспѣловъ.

Архангельское Отдѣленіе Русскаго для внѣшней торговли Банка.

Управляющій—Ал-дръ Мих. Рѣшниковъ. Товарищъ Управляющаго—Оск. Карл. Гильде. Довѣренныя: Артуръ Констант. Пилацкій, Левъ Ал-др. Яритць и Витал. Вас. Соколовъ. Помощники Бухгалтера: Петръ Максим. Чрсановъ и Фед. Эдуард. десь-Фонтейнесъ. Конторщики: Дан. Вильг. Шпицбартъ, Степ. Тимоф. Коноплевъ, Фридр. Вильг.

Бехъ, Георг. Роберт. Линдесъ, Андр. Ив. Пятлинъ, Роб. Роберт. Далитцъ, Серг. Ив. Наумовъ, Павлинъ Петр. Яриловъ, Леонардъ Иван. Рушкевичъ, Арнольдъ Оттов. Пинка, Адольфъ Фридрих. Юшенъ, Андр. Ильичъ Штенниковъ, Серг. Ал-сѣев. Кокинъ, Петръ Никол. Рыбниковъ, Мих: Сем. Распутинъ, Никол. Феодос. Антоновъ, Вас. Ив. Ешкилевъ, Анаст. Павл. Шумилова. Приказчикъ—Ив. Ив. Фроловъ. Члены Учетнаго Комитета: Як. Андр. Бѣляевскій, Вильг. Вильг. Гувелякенъ, Андр. Ив. Костогоровъ, Альб. Юлиев. Сурковъ.

Архангельское Отдѣленіе С.-Петербургскаго международнаго коммерческаго Банка.

Директоръ—Фед. Фед. Ландманъ. Члены Учетнаго Комитета: Ал-сѣй Вас. Ананьинъ, Ал-сѣй Ив. Вальневъ, Руд Карл. Пецъ, Ал-дрт Ал-др. Люрсъ, Довѣренныя: Артуръ Андр. Германъ (онъ же-Бухгалтеръ), Эгонъ Карл. Гебертъ, Ал-дръ Конст. Пилацкій (онъ же-Кассиръ), Андр. Евдоким, Бодэ. Счетоводы: Вальт. Фед. Бодэ, Анат. Андр. Штейнбергъ, Фридр. Филип. Клауссенъ, Оск. Роберт. Петерсонъ, Вас. Аким. Дикинъ, Ал-сѣй Ал-сѣев. Коковинъ, Лид. Фед. Фогельгезангъ, Мих. Ефим. Ушаковъ, Гуго Брунов. Лейхертъ, Ал-дръ Ал-др. Сухинъ, Ал-сѣй Никол. Ершовъ, Влад. Вас. Барачевскій, Никол. Сем. Ильинъ, Ал-сѣй Степ. Ананьинъ, Акинд. Ив. Дьяконовъ, Пав. Ив. Терентьевъ, Мар. Петр. Просвирнина, Ив. Никанор. Фатьяновъ, Никол. Кл-др. Елисѣевъ, Ив. Филип. Коноплевъ.

Кредитныя товарищества.

Архангельскій уѣздъ: Кехотское, Ненокское, Часовенское, Соломбальское, Лудское, Кегостровское.

Холмогорскій уѣздъ: Кушевское, Церковническое, Курейское, Емецкое, Селецкое.

Шенкурскій уѣздъ: Верхосуландское, Власовское, Долматовское, Котажское, Липовское, Слободско-Игнатъевское, Ровдинское, Ямскогорское, Устьпаденгское.

Мезенскій уѣздъ: Мезенское, Койнаское, Погорѣльское, Устьвашское, Юромское.

Печорскій уѣздъ: Устьцылемское, Гаревское, Абрамовское. Ижемское.

Онежскій уѣздъ: Верхнемудьюжское, Тамидское.

Кемскій уѣздъ: Сумское.

Ссудо-сберегательныя товарищества.

Афанасовское, Шенкурскаго уѣзда.

Александровское, Александровскаго уѣзда.

Койденское, Мезенскаго уѣзда.

Лавельское, Пинежскаго уѣзда.

Кооперативныя учрежденія.

Потребительныя общества.

Въ г. Архангельскѣ: при лѣсопильныхъ заводахъ.

Въ Архангельскомъ уѣздѣ: Мяндинское, Солзенское, Зимне-Золотичское, Мосѣево-Островское, при заводѣ Сурковъ и Шергольдъ, Ненокское, Лодомское, Унское, Лявленское.

Въ Холмогорскомъ уѣздѣ: Церковническое, Ломоносовское, Сійское, Пиньгишенское, Зачачьевское, Хаврогорское, Емецкое, Челмохотское, Никоновское, Петровское, Кривецкое, Ракульское, Селецкое.

Въ Шенкурскомъ уѣздѣ: Устьяжское, Антоновское, Наумъ-Болотовское, Наволоцкое, Стеховское, Смотроковское, Семеновское, Предтеченское, Шилингско-Прилуцкое, Орловское, Рѣченское, Моржегорское, Нижне-Немировское, Ровдинское, Селецкое, Тарнянское, Кицко-Воскресенское, Устьпаденгское, Воскресенское, Денисовское, Ростовское, Левковское, Топецкое, Заостровское, Поташевское, Свято-Духовское, Верхнесуландское, Калежское, Пяндское, Осиновское, Пуйское, Верхпаденгское, Устьявенгское *).

Въ Пинежскомъ уѣздѣ: Юрольское, Леуновское, Сояльское, Земцовское.

Въ Мезенскомъ уѣздѣ: Юромское, Лешуконское, Мезенское.

Въ Печорскомъ уѣздѣ: Мохченское, Устьусинское.

Въ Онежскомъ уѣздѣ: Порожское, Чекуевское, Наволоцкое, Онежское, Кушерѣцкое, Малошуйское, Пурнемское, Мондинское, Кяндское, Верхне-Мудьюжское, Тамидкое, Нижмозерское, Ворзогорское, Лямецкое, Корельское, Кожское, Подпорожское, Нименгское, Понгская прод. лавка при заводѣ Компаніи Онежскаго лѣсного торга.

Въ Кемскомъ уѣздѣ: Сумское, Колежемское.

Сельско-хозяйственные общества.

Въ Архангельскомъ уѣздѣ:

Лявленское.

Кегостровское.

Въ Шенкурскомъ уѣздѣ:

Устьпаденгское.

Верхосуландское.

Ямскогорское.

Шенкурское.

Ростовское.

Артели.

Верхнематигорская молочная артель въ Холмогорскомъ уѣздѣ

Пароходства.

Т.-во Архангельско-Мурманскаго срочнаго пароходства.

Директоръ-Распорядитель Георг. Прок. Антоновскій. Инженеръ-Механикъ Евг. Влад. Скопиченко. Кассиръ—Ал-сѣй Адр. Суворковъ. Бухгалтеръ—Сем. Мих. Буруновъ. Агенты: Ив. Степ. Фоминъ, Ал-дръ Вас. Закусевъ, Петръ Фед. Хозяиновъ. Конторщики: Ник. Фед. Хозяиновъ, Фед. Мих. Антуфьевъ. Таксировщикъ—Ал-дръ Ив. Ковицкій. Завѣдующій матеріальной частью—Вас. Мих. Выручаевъ. Мастеръ при мастерской—Пав. Петр. Хабаровъ. Капитаны пароходовъ: „Императоръ Николай II“—Фед. Мих. Вальневъ, „Ломоносовъ“—Ал-дръ Вас. Койтовъ, „Великая Княгиня Ксенія“—Ив. Ив. Замятинъ, „Королева Ольга“—

*) Заостровское, Свято-Духовское и Верхнесуландское общества, Шенкурскаго уѣзда. дѣйствій еще не открыли.

Ал-дръ Фед. Демьяновъ, „Вайгачъ“—Ив. Павл. Бурковъ, „Кереть“—
Ферап. Фед. Хозяиновъ, „Сергій-Витте“—Пав. Петр. Гринфельдъ, „Фе-
доръ Чижовъ“—Дм. Ив. Швецовъ, „Михаиль Кази“—Ив. Матв. Ба-
кановъ, „Великій Князь Владиміръ“—Илья Вас. Бурковъ, „Преподоб-
ный Трифонъ“—Ив. Ив. Сущихинъ, „Кильдинъ“—Никол. Фед. Клюк-
винъ, „Печора“—Як. Ил. Вешняковъ, „Кандалакша“—Ал-дръ Евл.
Лаврентьевъ, „Кола“—вакансія.

Сѣверное пароходное общество „Котласъ-Архангельскъ-Мурманъ“.

Предсѣдатель Правленія—Як. Андр. Бѣляевскій. Члены: Мих.
Ал-др. Криличевскій, Фед. Фед. Линдесъ. Директоръ-Распорядитель
Георг. Фердин. Линдесъ. Довѣренный—Густ. Ферд. Линдесъ. Секретарь—
Никол. Вас. Преображенскій. Бухгалтеръ—Мих. Ив. Кочневъ. Управ-
ляющіе конторъ: въ В. Устюгѣ—Г. В. Жигаловъ, Вологдѣ—Г. Г. Селя-
во, Котласѣ—Н. И. Колобовъ. Агенты: въ Устьсысольскѣ—А. П.
Филимоновъ, Яренскѣ—С. Е. Ивакинъ, Тотъмѣ—Н. П. Ершовъ, Берез-
никѣ—И. П. Ушаковъ. Капитаны пароходовъ: „Генераль Скобелевъ“—
А. П. Гудинъ, „А. С. Пушкинъ“—М. Д. Кретневъ, „Генераль Кондра-
тенко“—Н. Г. Скворцовъ, „Н. В. Гоголь“—Я. И. Поповъ, „Михаиль
Криличевскій“—М. П. Гудинъ, „Петръ Великій“—А. Ошурковъ, „Ло-
моносовъ“—Ф. А. Ошурковъ, „Преподобный Савватій“—А. В. Голова-
новъ, „Преподобный Зосима“—Д. Т. Кузинъ.

II.

Дорожная часть.

Морское сообщеніе.

Срочныя сообщенія поддерживаются Товариществомъ Архангельско-Мурманскаго срочнаго пароходства, имѣющимъ 16 пароходовъ, вмѣстимостью отъ 230 до 1200 рег. тоннъ каждый. Пароходство обслуживаетъ слѣдующія линіи: Мурманскую и Мотовскаго залива, Кандалакшскую, Кемскую, Онежскую, Мезенскую, Печорскую и Новоземельскую. По линіямъ: Мурманской, Мотовской, Кандалакшской и Кемской пароходы отправляются еженедѣльно, а по Онежской—два раза въ недѣлю; по линіи Мезенской отъ 12 до 14 разъ въ навигацію, по Печорской—5 разъ и Новоземельской 2 раза въ навигацію.

Рейсы пароходства начинаются съ 1-й половины мая, т. е. съ открытіемъ навигаціи, и продолжаются до конца сентября или начала октября.

По Онежской линіи пароходы отходятъ по вторникамъ и четвергамъ. При отходѣ по вторникамъ заходятъ: въ Онегу, Кушерѣку, Унежму, Нюхчу, Колежму, Суму, Сороку, Кемь, Соловецкъ и въ Архангельскъ возвращаются въ воскресенье. При отходѣ по четвергамъ заходятъ: въ Соловецкъ, Кемь, Шую, Сороку, Суму, Нюхчу, Колежму, Унежму, Кушерѣку и Онегу и возвращаются въ Архангельскъ во вторникъ.

Въ Цертоминскій монастырь пароходы заходятъ по 4 раза въ навигацію до 15 августа. Въ случаѣ надобности, пароходы заходятъ въ Лямцу и Пушлахту.

По Кемской линіи отходъ по субботамъ, заходятъ: въ Соловецкъ, Кемь, Поньгаму, Гридино, Кереть, Ковду, въ обратномъ рейсѣ идутъ изъ Ковды въ Кереть, Гридино, Кемь, Соловецкъ и приходятъ въ Архангельскъ въ четвергъ.

По Кандалакшской линіи отходъ по воскресеньямъ, заходятъ: въ Кузомень, Кашкаранцы, Умбу, Порье-Губу, Ковду, Княжу, Кандалакшу. Въ обратномъ рейсѣ идутъ изъ Кандалакши въ Ковду, Умбу, Кашкаранцы, Кузомень и приходятъ въ Архангельскъ въ четвергъ.

По Мурманской линіи отходъ по пятницамъ, заходятъ: въ Поной, въ Юкангу и Дроздовку (2 раза въ навигацію), Вост.-Лицу, Харловку, Золотую, Рынду, Трящино, Захребетное, Шельпино, Гаврилово, Териберку, Мало-Оленье, Александровскъ, Колу, Александровскъ вторично, Цыпъ-Наволокъ, Вайда-губу, Земляную, Печеньгу и Вардэ. Въ случаѣ надобности, останавливаются у Зарубихи, Кильдина, Бѣлокаменной. Въ обратномъ рейсѣ изъ Вардэ заходятъ въ Печеньгу, Вайда-губу, Александровскъ, Колу, Александровскъ, Мало-Оленье, Териберку, Гаврилово, Шельпино, Захребетное, Трящино, Рынду, Золотую, Харловку, Вост.-Лицу, Поной. Приходъ въ Архангельскъ во вторникъ.

По Мотовской линіи изъ Александровска пароходъ отходить во вторникъ, заходить: въ Портъ-Владиміръ, Уру, Западную Лицу, Титовку, Озерко, Ципъ-Наволокъ, Вайда-Губу, Земляную, Печеньгу, Финманское и Пазрѣку (граница Россіи и Норвегіи). Въ обратномъ рейсѣ въ Александровскъ заходить въ тѣ же пункты и, въ случаѣ надобности, въ Мало-Оленье и Маловолоковую.

По Печорской линіи рейсы начинаются въ первыхъ числахъ іюля и совершаются по особому росписанію. На пути заходятъ на о. Колгуевъ и Югорскій Шаръ. Въ Печорѣ останавливаются вблизи дер. Куи, гдѣ пассажиры и пересаживаются на рѣчные пароходы, поддерживающіе срочное почтово-пассажирское и грузовое движеніе по р. Печорѣ до Устькожвы. Морской рейсъ 10—12 дней.

По Мезенской линіи рейсы совершаются, приблизительно, по слѣдующему росписанію: 1-й рейсъ 20 мая, 2-й—1 іюня, 3-й—11 іюня, 4-й—21 іюня, 5-й—1 іюля, 6—11 іюля, 7-21 іюля, 8-й—4 августа, 9-й—13 августа, 10-й—23 августа, 11-й—2 сентября, 12-й—12 сентября. По пути останавливаются у дер. З. Золотицы, Ручьи и заходятъ къ мысу Юроватому (въ у. рѣки Койды). Въ р. Мезени останавливаются вблизи мѣстечка „Каменка“, въ 5 верстахъ ниже г. Мезени, близъ зав. А. Ружникова. Рейсъ 4—5 дней.

По Новоземельской линіи первый рейсъ совершается въ началѣ іюля, а второй въ первыхъ числахъ сентября. Пароходы заходятъ въ Бѣлужью губу (самый южный пунктъ Новой Земли), Малые Кармакулы, Маточкинъ Шаръ, Крестовую губу (Ольгинскій поселокъ). Продолжительность рейса 10—12 дней.

Почтовый дорожникъ.

Названіе станцій.

Версты.

ПОЧТОВЫЕ ТРАКТЫ

Отъ Архангельска до Холмогоръ—70¹/₂ версть.

Губ. г. Архангельскъ	—
Уемская	16 ³ / ₄
Лявленская	13 ¹ / ₄
Коскогорская	19 ¹ / ₂
Уѣздн. г. Холмогоры	21
	<hr/>
	70 ¹ / ₂

Отъ Архангельска до Шенкурска—375¹/₂ версть.

Губ. г. Архангельскъ	—
Уѣздн. г. Холмогоры	70 ¹ / ₂
Товренская	17 ¹ / ₂
Копачевская	15 ³ / ₄
Ракульская	17
Сійская (зимою 25 ³ / ₄)	29 ³ / ₄
Емецкая	22
Заборская	21
Калезская	22
Моржегорская	15
Шастозерская	17 ¹ / ₂
С. Семеновское	22 ³ / ₄
Устьважская	17
Кицкая	22 ³ / ₄

Шеговарская	22 ^{1/2}
Одинцовская	18 ^{1/4}
Уѣздн. г. Шенкурскъ (зимою 18 ^{3/4})	24 ^{1/4}
	<hr/>
	375 ^{1/2}

Отъ Архангельска до Пинеги—207^{1/2} верстѣ.

Губ. г. Архангельскъ	—
Уѣздн. г. Холмогоры	70 ^{1/2}
Усть-Пинежская	19
Нижне-Паленгская	14
Угзенская	22
Кузонемская	23
Вешконемская	18 ^{1/2}
Юрольская	21
Уѣздн. г. Пинега (зимою 16 верстѣ)	19 ^{1/2}
	<hr/>
	207 ^{1/2}

Отъ Архангельска до Мезени—513 верстѣ.

Губ. г. Архангельскъ	—
Уѣздн. г. Пинега	207 ^{1/2}
Пильегорская	16
Усть-Поченская (Прилуцкая)	25 ^{1/2}
Усть-Ежугская (Березницкая)	25
Кокорная	24 ^{1/2}
Колодливая	21
Чублажская	16
Залазная	17
Комшинская	10 ^{1/4}
Большенисогорская	14 ^{3/4}
Бугаевская (Юромская)	23
Палугская	20
Погорѣльская	26
Петрогорская	22 ^{1/2}
Заозерская	22
Уѣздн. г. Мезень	22
	<hr/>
	513

Отъ Архангельска до Онеги—земскій трактъ 233^{1/4} в.

Губ. г. Архангельскъ	—
Рикасихинская ¹⁾	15
Таборская	24 ^{3/4}
Солозская	12
Ненокскій посадъ	22 ^{1/2}
Сюземская	12 ^{1/2}
Красногорская	22 ^{1/2}
Унскій посадъ	29 ^{3/4}
Нижмозерская	25 ^{3/4}
Кяндская	19
Тамицкая	17
Покровская	18
Уѣздн. г. Онега	15 ^{1/2}
	<hr/>
	233 ^{1/4}

¹⁾ Отъ Архангельска до Рикасихи сообщеніе производится водою.

Отъ Архангельска до Кемь—534¹/₄ версты.

Губ. г. Архангельскъ	—
Уѣздн. г. Онега	233 ¹ / ₄
Ворзогорская	22
Малошуйская	26
Кушерѣцкая (зимою 12)	16
Унежемская (зимою 23 ¹ / ₂)	30
Нюхотская I	29
Нюхотская II	20 ¹ / ₄
Колежемская	26 ¹ / ₄
Сумскій посадъ	27 ¹ / ₄
Виремская	15
Сухоनावолоцкая	17
Сороцкая (зимою 15)	17
Шуерѣцкая (зимою 27)	30
Уѣздн. г. Кемь водою 56	25
	<hr/>
	534 ¹ / ₄

Отъ Архангельска до с. Устьцыльмы—781¹/₄ вер.

Губ. г. Архангельскъ	—
Уѣздн. г. Пинега	207 ¹ / ₂
Пильегорская	16
Усть-Поченская (Прилуцкая)	25 ¹ / ₂
Усть-Ежугская (Березницкая)	25
Кокорная	24 ¹ / ₂
Колодливая	21
Чублажская	16
Залазная	17
Комшинская	10 ¹ / ₄
Большенисогорская	14 ³ / ₄
Лешуконская (Устьвашская) зимою 15 ¹ / ₄	18
Пылемская зимою 16	20
Селищенская зимою 20	23
Цѣногорская зимою 20 ¹ / ₂	24
Бѣлощельская зимою 12 ³ / ₄	15
Палощельская зимою 16	17
Устькымская зимою 11 ¹ / ₂	14
Койнасская зимою 12 ¹ / ₂	12
Касамская зимою 21	26
Нижнесульская зимою 25	23
Фоминская	29
Верхнесульская	24
Борковская	25
Сѣнская	15 ¹ / ₂
Валская	16
Фатѣевская	24 ¹ / ₂
Устьмыльская	15
Усть-Усинская	12
Усть-Усицкая	21 ¹ / ₄
Устьцылемско-Волочковская . зимою 25	29 ¹ / ₂
(Устьцыльма).	
	<hr/>
	781 ¹ / ₄

Отъ Архангельска до Александровска—1176³/₄ в.

Губ. г. Архангельскъ—	—
Уѣздн. г. Кемь	534 ¹ / ₄

(Отъ Кеми до Колы—зимній трактъ).

Керетская зимою 180	187
Ковдская зимою 65	115
Кола зимою 286 ¹ / ₂	295 ¹ / ₂
Уѣздн. г. Александровскъ . зимою 52	45
	<hr/>
	1176 ³ / ₄

III.

Канинская экспедиція 1912 года.

(Предварительный отчетъ Начальника экспедиціи А. В. Иванова).

I.

Общія свѣдѣнія.

Канинская экспедиція 1912 года, организованная Архангельскимъ Губернаторомъ С. Д. Бибиковымъ для естественно-историческаго обслѣдованія Канинскаго полуострова и Чешской губы, состояла изъ слѣдующихъ лицъ: инженера Александра Васильевича Иванова, ученаго лѣсовода Александра Александровича Грома, завѣдывающаго рыбными и звѣринными морскими промыслами Архангельской губерніи Михаила Тимофеевича Талалаева, прослушавшаго курсъ С.-Петербургскаго Университета по экономическому отдѣленію Георгія Ипполитовича Оппокова, студента послѣдняго курса Юридическаго факультета Московскаго Университета Дмитрія Дмитриевича Левлева, окончившаго Архангельское мореходное училище судоводителя Александра Аифаловича Шляпина и механика Ивана Федоровича Корельскаго.

Экспедиція должна была преслѣдовать и выполнить слѣдующія задачи:

I. Составить топографическую опись береговъ Чешской губы, начиная отъ устья рѣки Индиги до Канина Носа, произвести промѣры губы и устьевъ рѣкъ, впадающихъ въ губу; выяснить Чешскую губу и рѣки ея въ смыслѣ судоходности; сдѣлать промѣры глубинъ на барѣ рѣкъ, изслѣдовать дно бара, опредѣлить мѣста наиболѣе удобныхъ якорныхъ стоянокъ и отыскать порты-убѣжища.

II. Произвести рядъ гидрологическихъ наблюденій надъ приливоотливными теченіями и путемъ опроса мѣстныхъ жителей установить время замерзанія губы и вскрытія ея отъ льда.

III. При составленіи описи береговъ и рѣкъ, намѣтить пункты для установки маячныхъ огней, створныхъ и входныхъ знаковъ и опредѣлить наиболѣе удобныя мѣста для колоній.

IV. Обслѣдовать соприкасающіяся между собой истоками рѣки Чижу и Чешу, что можетъ послужить основаніемъ для детальнаго изысканія прямого сообщенія между Мезенскимъ заливомъ и Чешской губой для мелкихъ промысловыхъ судовъ.

V. Произвести анкетное обслѣдованіе во всѣхъ поселеніяхъ Чешской губы о рыбныхъ и звѣринныхъ богатствахъ края за время существованія поселеній до послѣдняго момента.

VI. Сдѣлать подворно-статистическое обслѣдованіе быта жителей въ связи съ добычей продуктовъ, ихъ потребленіемъ, обмѣномъ и хозяйственной дѣятельностью.

VII. Произвести анкету объ обезмеченіи скотомъ населенія, количества луговъ, удобныхъ для пастбищъ рогатаго скота и сѣнокосовъ.

VIII. Определить, какую роль играет въ хозяйствѣ сѣверныхъ жителей царство пернатыхъ и звѣрей.

IX. Выяснить колонизаціонную емкость края.

Таковы въ общихъ чертахъ первоначальныя задачи экспедиціи, намѣченныя въ началѣ организациі ея, а именно въ апрѣлѣ мѣсяцѣ 1912 года.

Эти задачи были значительно пополнены постановленіемъ Губернскаго Распорядительнаго Комитета отъ 31 мая 1912 года. Канинская экспедиція была привлечена для выясненія вопросовъ, имѣющихъ ближайшее соприкосновеніе съ потребностями земскаго хозяйства въ Архангельской губерніи, а именно:

1) о численности мезенскихъ мѣщанъ и крестьянъ изъ Дорогорской и другихъ волостей, прибывающихъ въ Канинскіе, Тиманскіе и другіе мѣстные рыбные и звѣриныя промыслы;

2) о численности самоѣдскихъ чумовъ отдѣльно по Канинской и Тиманской тундрамъ;

3) о мѣстонахожденіи осеннихъ, зимнихъ и лѣтнихъ промысловыхъ становищъ;

4) о максимальномъ количествѣ промышленниковъ, скопляющихся въ каждомъ становищѣ;

5) о лѣтнемъ и зимнемъ разстояніяхъ какъ между всѣми населенными мѣстами Канинской и Тиманской тундръ, такъ и между становищами, съ указаніемъ ихъ взаимнаго топографическаго расположенія;

6) о способахъ лѣтняго и зимняго сообщенія между поселками;

7) о протяженіи луговыхъ или полевыхъ дорогъ и пригодности ихъ въ лѣтнее время для колесной или верховой ѣзды;

8) о возможности удлинить сѣтъ какъ водной коммуникаціи, такъ и линію участковъ натуральныхъ грунтовыхъ дорогъ;

9) о протяженіи тѣхъ береговыхъ песчано-глинистыхъ отлогихъ и ровныхъ участковъ, по которымъ верховая или колесная ѣзда возможна на Канинскомъ полуостровѣ, а также южныхъ и восточныхъ берегахъ Чешской губы;

10) о пунктахъ, гдѣ могли бы быть и нужны земско-почтовые станціи—лошадиныя или оленьи и о величинѣ потребнаго комплекта разгонной силы на каждой изъ нихъ.

11) о пунктахъ, гдѣ необходимо открыть карбасныя и лодочныя станціи и устроить кушническія или сторожевыя дорожныя избы—пристанца;

12) о мѣстонахожденіи самоѣдскихъ становищъ Ярадэй и Камень;

13) о мѣстахъ рыбныхъ и звѣриныхъ промысловъ, лишенныхъ жилищныхъ построекъ и цѣлый рядъ другихъ вопросовъ, уже исчерпывающихся первоначальными задачами экспедиціи.

Наконецъ, одной изъ серьезныхъ задачъ явилась необходимость выяснить, насколько вреднымъ или полезнымъ факторомъ, какъ въ жизни поселеній Канинскаго полуострова, Чешской губы и бассейна рѣки Мезени, такъ и въ дѣлѣ колонизаціи этихъ мѣстъ, будетъ отдача въ долгосрочную аренду иностраннымъ предпринимателямъ громадной территоріи, находящейся на западной части Канина полуострова, рѣкъ: Шойны, Торны, Мѣстны, Кіи и другихъ водныхъ бассейновъ, которые по изслѣдованію окажутся удобными, включая сюда рѣки Чижу и Чешу, рѣку Индигу на всемъ ея протяженіи и всю Чешскую губу для развитія въ ней траулероваго промысла.

Для осуществленія упомянутыхъ задачъ экспедиція располагала скромной цыфрой въ 6.000 рублей, собранныхъ на снаряженіе экспе-

диціи ассигновкою кредитовъ Лѣснаго Департамента, Департамента Государственныхъ Земельныхъ Имуществъ и Губернскаго земскаго сбора.

Почти половина всей суммы денегъ ушла на покупку моторно-паруснаго бота, а остальная сумма на покупку провіанта, шлюпки, охотничьихъ принадлежностей, теплой одежды, керосина и смазочныхъ средствъ для мотора, ремонта судна, матеріала для фотографированія, жалованія членамъ экспедиціи и прочее. Большинство необходимыхъ приборовъ и инструментовъ было взято во временное пользованіе изъ различныхъ Правительственныхъ и ученыхъ учреждений. Въ общемъ экспедиція для производства гидрологическихъ, геологическихъ, геодезическихъ, метеорологическихъ, статистико-экономическихъ и другихъ работъ была оборудована вполне удовлетворительно, а личный составъ ея, въ смыслѣ научной подготовки, энергіи и трудоспособности, не оставлялъ желать ничего лучшаго.

Соотвѣтственно спеціальностямъ членовъ экспедиціи, работа распредѣлилась слѣдующимъ образомъ:

Таксація лѣса, опредѣленіе его, какъ строительнаго резервнаго фонда для будущихъ поселеній, опредѣленіе количества десятинъ луговъ, сѣноставовъ и могущихъ быть рощистей подъ луговоеводство, качественный составъ луговой растительности, гербаризація луговыхъ кормовыхъ травъ для скота и геодезическія работы были поручены А. А. Грому.

Статистико-экономическое обслѣдованіе края, въ связи съ бюджетомъ крестьянскихъ хозяйствъ, рыбными, звѣриными промыслами, земельными отношеніями, обычнымъ правомъ и образованіемъ, вели Д. Д. Левлевъ и Г. И. Опшниковъ.

Промѣры бара и русль рѣкъ, прибрежной морской полосы и метеорологическія наблюденія лежали на обязанности А. А. Шляпина.

Анкетное обслѣдованіе рыбныхъ и звѣриныхъ промысловъ по особой программѣ дѣлалъ М. Т. Талалаевъ.

Управленіе моторомъ судна лежало на механикѣ И. О. Корельскомъ.

Топографическая опись береговъ, геологическое обслѣдованіе, опредѣленіе колонизаціонной емкости края, опредѣленіе мѣстъ будущихъ поселеній, географическая часть и общее руководство всѣми работами надало на долю руководителя экспедиціи А. В. Иванова.

Согласно задачамъ экспедиціи, вполне естественно намѣчался первоначально и маршрутъ ея: выѣхать изъ Архангельска въ срединѣ іюня и, слѣдуя обычному курсу пароходовъ на Печору, попытаться двумя недѣлями ранѣе, чѣмъ это дѣлаютъ пароходы Мурманскаго Общества, обогнуть Канинъ Носъ, перейти въ широтномъ направленіи съ запада на востокъ Чешскую губу, войти въ Индигскую губу, и, начиная съ нея, постепенно обслѣдовать побережье Чешской губы до Канина Носа, обслѣдовать западную сторону Канинскаго полуострова, и отъ селенія Неси вернуться Бѣлымъ моремъ въ Архангельскъ.

Но подобный маршрутъ оказался непосильнымъ для экспедиціи по обстоятельствамъ, не зависящимъ отъ личнаго состава ея.

Позднее открытіе навигаціи, состояніе льдовъ въ горлѣ Бѣлаго моря и сѣверной части Канина полуострова, поздній приходъ бота, предназначеннаго для экспедиціи изъ Норвегіи въ Архангельскъ, ремонтъ мотора судна и приспособленіе бота къ означенному плаванію заставили экспедицію сняться съ якоря въ Архангельскѣ лишь 5-го іюля въ 6 ч. 40 мин. вечера и, буксируемая административнымъ пароходомъ „Мурманъ“, она отдала якорь близъ острова Тиманскаго, въ пяти миляхъ отъ устья Индигской губы, 9-го іюля въ 5 ч. 5 мин. утра.

Въ тотъ же день была начата непосредственно экспедиціонная работа, продолжавшаяся до 30-го сентября, т. е. момента отъезда экспедиціи изъ села Семжи въ Архангельскъ на пароходъ Мурманскаго О-ва „Печора“.

За этотъ промежутокъ времени членами экспедиціи произведена топографическая опись морского берега Чешской губы, отъ устья рѣки Индиги до устья р. Вижаса, на разстояніи 200 верстъ, сдѣлана инструментальная съемка, общей сложностью до 160 верстъ, рѣкъ: Индиги, Пеши, Снопы, Омы, Вижаса, Неси и промѣры этихъ рѣкъ на малую воду; составлена геологическая опись этихъ рѣкъ; обследованы луга и лѣса отъ устьевъ рѣкъ вверхъ по теченію: Индиги—на 110 верстъ, Пеши—145 верстъ, Снопы—30 верстъ, Омы—70 верстъ, Вижаса—120 верстъ и Неси—85 верстъ. Подворно статистическое обследование произведено въ селеніяхъ: Попова на Индигѣ, Нижней Пешѣ, Верхней Пешѣ, Таратинскомъ, Терентьевскомъ, Снопѣ, Сахаревскомъ, Чуповскомъ, Омѣ, Савиной, Сюмкенскомъ, Вижасѣ, Суханинскомъ, Прорывахъ, Архиповскомъ, Григорьевскомъ и поселкѣ безъ названія на рѣкѣ Неси; составлены поселенныя описи села Неси, д. Мглы, села Семжи и д. Пыи. Въ этихъ же селеніяхъ произведено подворное обследование рыбныхъ и звѣриныхъ промысловъ по особой анкетѣ.

Выяснено промысловое значеніе рѣкъ въ Чешской губѣ: Вельти, Ярыжной, Шумовки, Горностали, Желѣзной, Индиги, Лямцы, Холмерской, Гольцовой, Васькиной, Бугроватой, Камбальницы, Румяничной, Черной, Шубной, Великой, Песчанки, Сувойной, Волонги, Безусицы, Прецатиницы, Пешицы, Пеши, Грабежной, Снопицы, Снопы, Омицы, Омы, Воровки, Вижаса, Бол. Крутой, Мал. Крутой, Б. Перепуска, Мал. Перепуска, Хулты, Голубницы, Нягринской, Вайдюги, Чеши, Лайденой, Б. Собачьей, М. Собачьей, Еренной, Губистой, Хандэй-Яга, Сесеяга, М. Крутой, Б. Крутой, Надо-тэ, Ярнн, Жемчужной, Песчанки и Табаровой, а также рѣкъ Канинскаго полуострова: Семжи, Мглы, Неси, Камбальницы, Ольховской, Боровой, Яжмы, Черной, Чижи, Шемокши, Каменки, Волосовой, Мал. Ки, Б. Ки, Мясной, Шойны, Мостовихи, Камбальницы, Мѣсны, Торны, Б. и М. Бугряницъ, Песцовой, Бѣлокаменной, Песчаной, Тархановой, Аксентьевой, Бугры, Сяптаны, Лисьей, Табуевой, Пизерь-Челга, Болванской, Крынки, Крестовой, Гольцовой, Москвиной, Зеновой, Песчаной, Мановой, Камбальницы, Кокориной, Сопочной и Рыбной. Причемъ многія изъ поименованныхъ рѣкъ на существующихъ картахъ Канинской земли и Чешской губы совершенно не показаны.

Одновременно съ выясненіемъ промысловаго значенія рѣкъ для жизни обследованнаго края, собирались аналогичныя свѣдѣнія объ озерахъ и притокахъ рѣкъ. Кромѣ свѣдѣній чисто практическаго характера, какъ время замерзанія рѣкъ, вскрытія отъ льда, силы и величины приливо-отливныхъ теченій, выясненія возможности судоходства, сплава лѣса и пр., свѣдѣнія о нихъ пополнялись чисто географическими данными, имѣющими научный интересъ.

Много вниманія и труда членами экспедиціи было отдано на изученіе технической постановки рыбныхъ и звѣриныхъ промысловъ, оборудованіе снастей, промысловыхъ становищъ, опредѣленія границъ рыболовныхъ районовъ и сбыта продуктовъ промысла.

На мѣстѣ, во время обследования, рамки задачъ, поставленныхъ экспедиціи, значительно расширились, а нѣкоторые вопросы приобрѣли не только мѣстное, но и общегосударственное значеніе. Къ числу такихъ относятся правовое положеніе и обычное право самоѣдовъ, крестьянское землепользованіе, земельныя отношенія между самоѣдами и

поселенцами, охрана рыбныхъ и звѣринныхъ промысловъ отъ хищничества, охрана Чешской губы отъ лова иностранными судами рыбы и звѣря, административное устройство края, улучшение путей сообщения и колонизація края.

Вопросамъ оленеводства въ тундрахъ отдано много времени. Помимо личнаго обслѣдованія тундры, условій и техники оленеводства, члены экспедиціи дѣлали многочисленные опросы оленеводовъ самоѣдовъ и крестьянъ объ ихъ нуждахъ въ этой отрасли хозяйства и основательно ознакомились съ архивами самоѣдскихъ дѣлъ въ Верхней Пешѣ и Неси.

Просмотръ архива Нескаго волостного правленія далъ много документальныхъ данныхъ о жизни края, о величинѣ и способѣ обложенія и распредѣленія между общинами натуральныхъ повинностей.

За все время своихъ работъ экспедиція сдѣлала свыше 700 верстъ на карбасѣ и болѣе 400 верстъ пѣшкомъ, не считая ѣзды на лошадяхъ. Это дало возможность ознакомиться лично съ путями сообщенія и нуждами края въ этой отрасли.

Труды экспедиціи иллюстрируются фотографическими снимками (свыше 600), ботаническими, энтомологическими, геологическими коллекціями и непрерывными метеорологическими наблюденіями.

Условія, при которыхъ приходилось вести обслѣдованіе края, такъ обычны для каждой экспедиціи, имѣвшей дѣло съ суровымъ Сѣверомъ, что говорить о нихъ не приходится.

Члены экспедиціи на морѣ несли обязанности матросовъ, ибо таковыхъ у насъ не было; плывя на карбасѣ—были гребцами, идя по топкой тундрѣ—становились носильщиками багажа. Приходилось сутками подъ непрерывнымъ дождемъ вѣхать на лодкѣ, грести веслами безсмѣнно по 12 часовъ, идти бичевой по морскимъ заплескамъ по грудь въ водѣ при температурѣ воздуха $+0,5$ С, ночевать подъ открытымъ небомъ и въ курныхъ промысловыхъ избушкахъ, питаться трудами собственной охоты.

Но несмотря на все это, всѣ члены экспедиціи были здоровы, бодры и трудоспособны.

Первоначальный маршрутъ экспедиціи не былъ выполненъ. Канинскій полуостровъ отъ Вижаса до Неси экспедиціей лично не посѣщенъ. Этотъ пробѣлъ она старалась пополнить многочисленными опросами самоѣдовъ, промышленниковъ, поселенцевъ и детальнымъ знакомствомъ съ документами Несской волости и самоѣдовъ Канинской тундры.

Какъ извѣстно, моторъ экспедиціоннаго бота получилъ поломку близъ промысловаго становища въ рѣкѣ Пешѣ и боть былъ отбуксированъ военнымъ судномъ „Баканъ“ въ Архангельскъ. Дальнѣйшее путешествіе по морю и рѣкамъ продолжалось на карбасѣ. Только съ громаднымъ рискомъ можно было бы попытаться проникнуть на карбасѣ изъ Чешской губы въ Мезенскій заливъ черезъ рѣки Чешу-Чижу. Но послѣднюю магистральную рѣку экспедиція закончила обслѣдованіемъ 15 сентября, а черезъ 9 дней покрылись льдомъ всѣ маленькія рѣки Канинской земли, выпалъ снѣгъ, препятствующій вести большинство работъ и наступила полоса штормовъ, давшая много аварій большихъ и мелкихъ судовъ у береговъ Канина полуострова. При такихъ условіяхъ поѣздка вокругъ Канина Носа или черезъ Чешу-Чижу носила бы чисто спортивный характеръ, что несоотвѣтствовало цѣлямъ и назначенію экспедиціи.

II.

Географическое описаніе края.

Канинская и Тиманская тундры географически лежатъ въ предѣлахъ 43°30' до 52°30' Восточной долготы отъ Гринвича и отъ 65°30' до 68°38' Сѣверной широты.

⁹/₁₀ занимаемой тундрами земли находится за полярнымъ кругомъ. Съ запада и сѣвера тундры омываются водами Бѣлаго моря и Сѣвернаго Ледовитаго океана. Океанъ образуетъ собой громадный внутренній бассейнъ—Чешскую губу.

Этими данными въ значительной степени объясняется климатъ тундръ. Прибрежная полоса послѣднихъ имѣетъ болѣе мягкій климатъ, а территоріальная, внутренняя площадь болѣе суровой. Говорить объ одинаковомъ климатѣ тундръ во всѣхъ частяхъ было бы рискованно, ибо въ литературѣ и работахъ экспедиціи для этого нѣтъ достаточныхъ данныхъ.

Всѣ работы предыдущихъ полярныхъ изслѣдователей, какъ и труды Канинской экспедиціи 1912 года, по метеорологіи носятъ характеръ кратковременныхъ наблюдений. Приходится довольствоваться косвенными указаніями на климатъ тундръ, какъ то: линія распространенія лѣсовъ, породы лѣса и травъ, фауна края, вскрытіе и замерзаніе рѣкъ, распросы старожиловъ и проч.

Экспедиціей выстроены двѣ постоянныхъ метеорологическихъ станціи на южномъ побережьѣ Чешской губы, въ деревняхъ Верхней Пешѣ и Омѣ, и можно надѣяться, что въ ближайшіе годы онѣ дадутъ достаточный матеріалъ какъ для характеристики климата, такъ и для улучшенія многихъ отраслей хозяйства.

Все же экспедиція констатировала тотъ фактъ, что средняя годовая температура немного ниже таковой же въ Архангельскѣ. Наибольшіе холода въ Тиманской и Канинской тундрахъ въ прибрежной полосѣ, на югѣ и востокѣ до р. Индиги не превышаютъ 30—35 градусо́въ Цельсія и наибольшее количество холодныхъ дней падаетъ на январь и февраль. Преобладаютъ дни съ температурой—12 до—20°С. Жара достигаетъ до +35°—40°С. Максимумъ жаркихъ дней падаетъ на іюль и августъ. Лѣтомъ и зимой выпадаютъ обильные атмосферные осадки. Глубина снѣжнаго покрова въ мѣстахъ, защищенныхъ отъ вѣтра, достигаетъ 2—2¹/₂ аршинъ.

Въ общемъ климатъ сравнительно суровый, но здоровый.

Несмотря на громадное количество болотъ въ тундрахъ и частые дожди, жители поселеній не страдаютъ ни лихорадкой, ни инфлюэнціей. Случаевъ цынготнаго заболѣванія среди самоѣдовъ, старожиловъ русскихъ и пришлыхъ промышленниковъ не было.

Канинская тундра тянется съ юга на сѣверъ отъ Мезени до Канина Носа, идетъ отъ послѣдняго до Микулкина мыса Ледовитымъ океаномъ и охватываетъ западное, юго-западное и южное побережье Чешской губы до рѣки Грабежной. Отъ Грабежной идетъ берегомъ этой рѣки до вершины, потомъ по меридіану до р. Пезы и отъ нея до слободы Лампожни.

Тиманская тундра съ сѣвера и запада граничитъ съ Чешской губой и идетъ отъ р. Индиги до рѣки Колоколковой по сѣверо-западному побережью Ледовитаго океана. Востокъ тундры соприкасается съ рѣкой Печорой, югъ—съ р. Пезой и Цыльмой, и западъ—съ границей Канинской тундры.

Границы обѣихъ тундръ возстановлены экспедиціей по стариннымъ документамъ и провѣрены опросомъ самоѣдовъ.

Количествомъ рѣкъ и озеръ вся Тиманская тундра напоминаетъ собой Финляндію. Рѣки, на которыхъ расположены поселенія, многоводны, имѣютъ обширный бассейнъ и длина нѣкоторыхъ изъ нихъ превосходитъ 500 верстъ. Въ силу особыхъ географическихъ условій, всѣ онѣ страшно извилисты, нѣкоторыя въ верховьяхъ порожисты и мелки, а въ низовьяхъ, ближе къ устью, сравнительно глубоки и имѣютъ быстрое теченіе.

Безчисленный рядъ озеръ мелкихъ и глубокихъ, соединяясь между собой узкими протоками воды—„висками“, отдають свою воду рѣкамъ, питаюсь сами почвенными водами тундры и обильными атмосферными осадками.

Какъ естественное и удобное сообщеніе, рѣки Индига, Пеша, Снопа, Ома и Вижась привлекли къ себѣ первыхъ поселенцевъ.

Богатство рыбой рѣкъ и озеръ, богатство пожней и обезпеченность лѣсомъ, какъ строительнымъ матеріаломъ и топливомъ, упрочили ихъ положеніе. Подобную роль рѣки и озера играютъ и въ данный моментъ.

Экспедиціей выясненъ въ отношеніи судоходности цѣлый рядъ рѣкъ, но только нѣкоторыя рѣки удовлетворяютъ условіямъ навигаціи.

Рѣки: Индига, Пеша, Снопа, Ома и Вижась—судоходны.

Время вскрытія ото льда въ послѣднихъ четырехъ рѣкахъ колеблется отъ 20-го апрѣля до 9-го мая, а замерзанія ихъ отъ 25 сентября до 15 октября.

Такимъ образомъ, продолжительность навигаціи достигаетъ 5 мѣсяцевъ.

Высоту прилива Пешы, Снопы, Омы и Вижаса можно принять равной отъ 17 до 20 футъ и среднюю глубину на барѣ въ 10' на малую воду.

Въ нѣсколько иныхъ условіяхъ стоитъ р. Индига.

Время вскрытія ото льда совпадаетъ со второй половиной мая, а замерзанія съ концомъ октября. Средній приливъ ея отъ 10—12 футъ.

По собраннымъ отъ мѣстныхъ жителей свѣдѣніямъ, Чешская губа не замерзаетъ никогда.

Отъ плавучихъ льдовъ она освобождается при господствѣ южныхъ и юго-западныхъ вѣтровъ. Вѣтры сѣверные и сѣверо-восточные наносятъ въ губу льды. Но льды Чешской губы, судя по нѣкоторымъ даннымъ, едва-ли принадлежатъ къ типу полярныхъ. Глубины губы вполне позволяютъ плаванію самыхъ большихъ океанскихъ пароходовъ. Пока нѣтъ данныхъ думать, что въ губѣ существуютъ кошки или луды. Глубина губы медленно понижается съ сѣвера на югъ. При промѣрахъ ея въ меридіальномъ направленіи, рельефъ дна представляетъ медленный пологій скатъ къ сѣверу, лишенный ямъ и уступовъ. Дно песчаное, иногда съ мелкимъ гравіемъ.

Бары рѣкъ на малую воду имѣютъ глубины до 10', а на 3—5 миль отъ береговой полосы до 5 сажень.

Губа судоходна и, надо полагать, удобна для тралловаго лова.

Пароходъ „Баканъ“ съ осадкой въ 14 футовъ прошелъ въ этомъ году Чешскую губу съ запада на востокъ до Индиги, отъ Индиги въ широтномъ направленіи до р. Пешы и отъ послѣдней съ юга на сѣверъ до открытаго океана. Плаваніе „Бакана“ было благополучно. Не менѣе удачно онъ зашелъ въ р. Пешу, поднялся на 28 верстъ вверхъ по теченію и вышелъ въ океанъ, взявъ курсъ кругомъ Канина Носа на Архангельскъ.

За двѣ недѣли передъ нимъ, экспедиціонный ботъ „Канинъ“ съ осадкой въ 5¹/₂' поднялся по рѣкѣ Пешѣ на 50 верстъ и бросилъ якорь у дер. Нижней Пешы, пройдя 50 верстъ вверхъ по теченію рѣки. Эти

два факта показывают возможность плаванія въ Чешской губѣ и Пешѣ двухъ типовъ судовъ—мелкаго и средняго.

Лѣса Канинской и Тиманской тундръ расположены, главнымъ образомъ, по берегамъ рѣкъ Индиги, Пешѣ, Омѣ, Вижасу, Неси, Космѣ, Сулѣ, Пезѣ и ихъ притокамъ. Экспедиціей обследованы лѣса первыхъ пяти рѣкъ.

Р. Индига. На протяженіи 70 верстъ отъ устья только въ трехъ верстахъ (близъ „Воротъ“, Медвѣжьяго поса и дома Попова) попадаетъ приполярная ель. Въ глубь материка отъ берега рѣки она не идетъ дальше нѣсколькихъ десятковъ сажень. Ель растетъ островками на высокихъ мѣстахъ съ твердой почвой и въ защитѣ отъ вѣтровъ. Ростъ дерева не превышаетъ 3 сажень съ діаметромъ на высотѣ пня до 5 вершковъ. Благодаря вѣтрамъ и морозамъ, дерево пріобрѣтаетъ крайне уродливую форму; нормально развитой формы дерева почти не встрѣчается; отъ одного пня обычно идетъ отъ 2-хъ до 10 маленькихъ стволовъ, зачастую завязанныхъ причудливыми узлами. Ель чередуется съ березовымъ кустарникомъ.

Поселенецъ Поповъ для постройки дома, амбаровъ, бани и пр. привозитъ лѣсъ съ Мышкинскихъ и Сорванскихъ озеръ, за 20 верстъ отъ селенія, гдѣ „строевой“ лѣсъ доходитъ до 5 саж. при діаметрѣ 5—6 вершковъ. Болѣе крупные экземпляры деревьевъ привозятся съ Урдюжской виски, Сулы и Соимы. По р. Сулѣ (по словамъ Попова) лѣсъ тянется непрерывной широкой полосой, а на Урдюжской вискѣ и Соимѣ растетъ отдѣльными въ 2—3 десятины борами.

Выше селенія Попова вплоть до рѣки Бѣлой лѣсъ идетъ узкой прибрежной полосой и имѣетъ характеръ дровяного.

Ни качество, ни количество лѣса на протяженіи всей рѣки Индиги не даютъ достаточныхъ данныхъ думать объ эксплуатаціи его лѣсопильнымъ заводомъ. Лѣсъ р. Индиги и ея притоковъ можетъ обслуживать только хозяйственныя нужды поселенца, какъ строительный и дровяной фондъ, да нужды пришлыхъ промышленниковъ, скопляющихся въ большомъ количествѣ въ Индигской губѣ для лова наваги.

Р. Пеша. Лѣсъ, какъ и по р. Индигѣ, растетъ гривами, но уже имѣетъ другой видъ, а корявые экземпляры ели и березы спускаются до самаго устья. Отъ д. Нижней Пешы до д. Верхней Пешы еловый прибрежный лѣсъ тянется почти непрерывными островками; а отъ В. Пешы—сплошной полосой въ 200—300 саж. ширины. Обычно по самому берегу идетъ сосновый боръ съ деревьями до 6 вершковъ толщиной и 15—20 арш. высотой; деревья—суковаты, рѣдки, съ покровомъ изъ ягеля; въ глубь, къ тундрѣ, чередуясь съ болотцами, уходятъ островки еловаго лѣса, такъ называемаго „едомы“, 3—4 в. въ діаметрѣ при высотѣ 15—20 арш.

Не доходя 3-хъ верстъ до поселка Терентьевскаго, по лѣвому берегу рѣки начинается сплошной сосновый боръ, около одной версты шириной; боръ изрѣженъ рубками для строительныхъ нуждъ поселенцевъ и сосна въ немъ сильно страдаетъ отъ вѣтровала. Такого же характера боръ идетъ и выше Терентьевскаго поселка. Лучшій лѣсъ для построекъ рубятъ однако по той же рѣкѣ Пешѣ—въ Михайловскомъ Щельѣ—за 25 верстъ выше поселка Терентьевскаго и за 60 верстъ близъ Хайминской сопки. Лѣса за Хайминской идутъ большими островами сосны и ели, при чемъ отдѣльные экземпляры не уступаютъ лучшимъ сортамъ деревьевъ, экспортируемыхъ Архангельскомъ за границу. Но для разработки чисто заводскимъ путемъ фондъ лѣса не достаточенъ.

Р.р. Снопа и Ома. На Снопъ лѣсовъ, годныхъ для построекъ нѣтъ и бревна везуть съ Омы. Лѣсъ р. Омы имѣетъ такой же характеръ, какъ и на р. Пешъ: встрѣчается отдѣльными островками почти отъ устья рѣки, въ видѣ приполярнаго кустарника изъ березы и ели, а потомъ тянется сплошной узкой полоской березняка и ели. Версть за 100 отъ устья, онъ пріобрѣтаетъ характеръ изрѣженнаго рубками лѣса, а годный вполне строительный матеріалъ сгоняется съ верховьевъ Омы за 250—300 версть.

Р. Вижасъ. Версть за 20 отъ взморья, по берегамъ рѣки попадаются заросли ивняка, березняка и единичныя малорослыя ели. Чѣмъ выше по рѣкѣ, тѣмъ лѣсъ улучшается, переходитъ въ островки, боры и наконецъ отъ д. Суханихи идетъ сплошной полосой до 1 версты въ ширину. Въ островкахъ преобладаетъ ель діаметромъ 5—6 вершковъ при 12—15 арш. высотой. Лѣсъ, годный для хорошихъ построекъ, исключительно ель, начинается за 200 версть отъ устья и тянется широкой полосой; на разстояніи 1—2 версть отъ береговъ рѣки лѣсъ изрѣженъ рубками.

Р. Несь. Дорога изъ поселка Суханинскаго на Вижасъ до вершинъ рѣки Неси идетъ болотистой тундрой, ярдемъ, перемежающимся съ еловымъ лѣсомъ вдоль рѣчекъ и ручьевъ или отдѣльными борами на горныхъ хребтахъ и сопкахъ. Ель достигаетъ 5—6 вершковъ при 20—25 арш. высоты; иногда на 50% къ ели примѣшена береза въ 3—4 вершка и до 15 арш. высотой. Изъ верховьевъ Неси берутъ лѣсъ и для построекъ въ Вижасъ.

Лѣсъ, годный для построекъ расположенъ, не только на самихъ рѣкахъ, но и ихъ притокахъ. При чемъ, какъ общее явленіе для всѣхъ поименованныхъ рѣкъ, нужно отмѣтить, что только верхняя часть бассейна (по теченію) ихъ представляетъ собою строительный фондъ. Кромѣ строевого лѣса (ели и сосны), въ большомъ количествѣ встрѣчаются береза, ольха, черемуха, ива и рябина, идущія какъ на топливо, такъ и на всевозможныя хозяйственныя подѣлки крестьянскаго обихода.

Трудно опредѣлить себѣстоимость того или иного сорта строевого лѣса для отдѣльнаго крестьянскаго хозяйства и можно привести лишь среднюю продажную цѣну бревна, идущаго въ стройку. Цѣна эта въ селеніяхъ, наиболѣе удаленныхъ отъ лѣсорубочныхъ районовъ, колеблется отъ 40 до 80 коп. Обычно лѣсъ для постройки заготавливается поселенцами зимой (во вторую половину), свозится на лошадяхъ къ катищамъ и въ весеннее половодье сплавляется къ поселкамъ.

Дрова (березовыя, сосновыя, еловыя и ивовыя) заготавливаются зимой въ мѣстахъ, близко расположенныхъ къ селеніямъ, изъ сырораствующаго лѣса, рѣже—изъ валежника и сухостоя. Береговой плавникъ рѣдко идетъ на топливо, а колоссальныя залежи великолѣпнаго торфа по береговой линіи Чешской губы и рѣкѣ совершенно не употребляются старожилками для хозяйственныхъ нуждъ.

Постройки селеній Чешской губы сдѣланы изъ лѣса въ 6—8 вершковъ толщины, высоки, чисты и хозяйственны. Въ селеніяхъ крупныхъ, старинныхъ—большинство избъ двухъэтажныя. Въ первомъ этажѣ хозяйственныя службы: кладовки и лѣтнія спальни, а во второмъ—кухни и жилыя покои. Домъ дополняется обширными повѣтями для сѣна, рюжь, сѣтей и различнаго инвентаря, а подъ повѣтями содержатся рогатый скотъ, лошади и овцы. Нѣкоторые дома выкрашены масляной краской снаружи и оклеены обоями внутри.

Себѣстоимость домовъ колеблется отъ 150 рублей до 3-хъ тысячъ.

Дома обширны и свѣтлы.

Каждый хозяинъ заготавливаетъ для себя на зиму не только громадное количество дровъ (до 10—12 саж. на одну топку), но и бревень. Бревна распиливаются въ ручную на различные сорта досокъ. Изъ собственного же лѣса выдѣлываются лодки, сани, телѣги, колья для рыбной ловли и проч.

За все время существованія селеній, пользованіе лѣсомъ старожилами-поселенцами не регулировалось достаточнымъ надзоромъ. Рубили, гдѣ хотѣли и какъ хотѣли. Только въ самое послѣднее время крестьянъ обязываютъ брать лѣсорубочные билеты изъ Мезенскаго лѣсничества и въ Чешскую губу стали изрѣдка навѣдываться лѣсные объѣздки.

Въ данный моментъ лѣсъ обслуживаетъ всѣ отрасли поселенческаго хозяйства. Основной фондъ его настолько великъ, что его хватитъ на многіе годы даже при томъ способѣ истребленія лѣса, который наблюдается сейчасъ.

Для будущихъ колоній, сравнительно легкая заготовка лѣса и сплавъ его на мѣста стройки, облегчитъ образованіе поселеній. Необходимое законное регулированіе пользованіемъ лѣса, разбивка его на дачи, кварталы и расширеніе лѣсного надзора внесетъ должный порядокъ въ лѣсное хозяйство Чешской губы и обезпечитъ будущимъ поселенцамъ дешевый и хороший матеріалъ какъ для построекъ жилья, такъ и обслуживанія всего хозяйства.

Существованіе лѣса по бассейнамъ рѣкъ губы является большимъ преимуществомъ въ отношеніи колонизаціи этого обширнаго края предъ Мурманскимъ побережьемъ и Новой Землей.

Лѣса же, годнаго и въ достаточномъ количествѣ для эксплуатаціи его лѣсопильными заводами, въ районѣ, обследованномъ экспедиціей, нѣтъ.

Канинская тундра, начиная отъ береговъ Ледовитаго океана до рѣки Несь, почти лишена лѣса. Только по берегамъ большихъ рѣкъ, какъ: Кія, Шойна, Чижа и Чеша, встрѣчается мѣстами приполярный кустарникъ ивняка и березки.

По рѣкѣ Несь, въ 30 верстахъ отъ устья, растутъ отдѣльные экземпляры лиственницы, а среднее теченіе рѣки и верховья покрыты островками ели и березы. Весь лѣсъ по Неси изрѣженъ рубками и въ данный моментъ весь запасъ его годенъ лишь на дрова и хозяйственные подѣлки.

Недостатокъ въ лѣсѣ у поселенцевъ искупается громаднымъ количествомъ, плавника приносимаго океаномъ на западное побережье Канинскаго полуострова. Плавникъ тянется сплошной полосой отъ с. Неси до с. Семжи по берегу Мезенскаго залива. Мѣстами его такъ много, что онъ производитъ впечатлѣніе гигантскихъ лѣсныхъ биржъ.

Дома и хозяйственныя службы селеній Неси, Мглы, Пыи и Семжи выстроены изъ плавника. Эти же селенія собираютъ плавникъ на дрова и торгуютъ имъ. Плавникъ приносится океаномъ различныхъ сортовъ, начиная отъ огромныхъ деревьевъ-исполиновъ съ вѣтвями и корнемъ, идущихъ на постройки большихъ карбасовъ и кончая досками, рейками, балансами и бревнами всѣхъ размѣровъ. Часто изъ плавника выстроены промысловыя избы въ становищахъ.

Прежде чѣмъ говорить о качествахъ луговъ Тиманской тундры, нужно отмѣтить, что экспедиція была лишена возможности наблюдать луговую растительность въ полной ея силѣ.

Начало поздней весны сопровождалось, по словамъ жителей, морозными утренниками, что, несомнѣнно, отразилось губительно на всходахъ травъ, а сухое, холодное лѣто и подходъ къ берегамъ Чешской

губы океанскихъ льдовъ въ 20-хъ числахъ іюля вызвали такое паденіе температуры, что задержали и почти прекратили ростъ травяного покрова. Луга расположены исключительно по берегамъ рѣкъ, ихъ притоковъ и озеръ.

Р. Индига. Начиная отъ устья, по немногочисленнымъ и небольшимъ островамъ луговая растительность имѣетъ лайданный характеръ, такъ какъ острова кроетъ приливная вода. До этихъ острововъ, берега Индигской губы сплошь каменисты, покрыты кочкарниковой тундрой, а травы ютятся по узкимъ ручьевымъ лощинамъ, гдѣ зачастую онѣ представлены осокой и хвощами. Главною же растительностью по долинамъ такихъ ручьевъ являются заросли низкорослаго ивняка.

Первые покосы „по наволоку“, считая отъ устья,—это покосы у Омылевой рѣчки—притоку Индиги. Площадь этихъ покосовъ можно считать равной 10 десятинамъ. Слѣдующіе наволоки встрѣчаемъ у „Воротъ“ (выше и ниже), но размѣры ихъ не превышаютъ 10 десятинь. Съ Медвѣжьяго носа начинается площадь луговъ, трава съ которыхъ идетъ въ хозяйство поселка Попова. Количество видовъ травяной растительности невелико, но получаемое съ луговъ сѣно вполне удовлетворительно.

Р. Пеша. Большіе наволоки по носамъ. Самый большой изъ наволоковъ, Медвѣжій, имѣетъ площадь въ 100 десятинь. Составъ травъ очень хорошъ и разнообразенъ. Преобладаютъ злаки (лисій хвостъ и пырей), но много и бобовыхъ. Покосъ начинается около 8-го іюля и продолжается до снѣга, благодаря чему много сѣна „чернаго“. Въ текущемъ неурожайномъ году снимали съ одной десятины отъ 120—200 пудовъ сѣна, но обычно бываетъ больше. Покосы часто до половины заняты ивнякомъ, среди коего особенно буйная растительность. Поверхность покосовъ часто неровная. Общая площадь луговъ обширна и можетъ быть значительно увеличена расчисткой отъ зарослей ивняка. Обширныя поемныя лайды въ устьѣ Пешы совершенно не раскашиваются. Много луговъ не косятся по наволокамъ и бережинамъ. Неиспользованы наволоки по притокамъ рѣчки.

Р. Снопа. Луга также хороши, какъ и на Пешѣ, но общая площадь ихъ меньше.

Р. Ома. Наволоки безъ зарослей ивняка въ предѣлахъ рѣчки, между селеніями Сахаревскимъ и д. Савиной, уже использованы старожиллами. Селенія сравнительно новыя, лежащія ближе къ устью, начинаютъ раскашивать лайду. Составъ травъ и качество ихъ подходит къ таковымъ же наволокамъ на р. Пешѣ и Снопѣ. Не использованы наволоки притоковъ Омы и ея верховьевъ; возможны расчистки отъ ивняка.

Р. Вижуасъ по характеру травяного покрова ея береговъ и притоковъ вполне подходит къ Пешѣ, Снопѣ и Омѣ. Урожайность травъ почти идентична Пешѣ. Таково же и количество наволоковъ, могущихъ получиться отъ расчистокъ ивняка и порослей лѣса.

Р. Несъ. Это единственная изъ рѣкъ, лайда которой раскашивается уже десятки лѣтъ. Лучшіе сѣностабы отведены въ надѣлъ служителямъ церкви и крестьяне использовали всѣ чистые наволоки до 40 верстъ вверхъ по теченію рѣчки. Остаются возможные расчистки подъ луга и рядъ наволоковъ въ самыхъ верховьяхъ рѣчки.

Большинство промысловыхъ рѣкъ, гдѣ до сихъ поръ нѣтъ постоянныхъ селеній, кромѣ становищъ для добычи рыбы и звѣря, имѣютъ луга или по наволокамъ или лайдамъ. До сихъ поръ травяной покровъ ихъ не тронуть рукой человѣка, а служить пищей милліонамъ гусей и утокъ.

Луга косятся исключительно „горбушами“. Сѣно сгребаютъ въ кучи по 5—7 пудовъ каждая и, по просушкѣ, ставятъ въ зароды. Зимой сѣно привозится на лошадяхъ въ деревню по мѣрѣ надобности.

Сѣнокосеніе горбушами отнимаетъ много времени, рабочихъ рукъ и производительность его незначительна. На многихъ наволокахъ и лайдахъ возможно употребленіе косилки. (Первую косилку заказалъ купить себѣ черезъ экспедицію священникъ с. Верхней Пеши.)

Медленность работы, дороговизна рабочихъ рукъ и недостатокъ ихъ дѣлаютъ необходимымъ продолжать покосъ до перваго снѣга.

Луговое хозяйство въ Канинской тундрѣ сѣвернѣе рѣки Неси экспедиціей не обследовано, но, по опросамъ самоѣдовъ, пришлыхъ промышленниковъ на Канинскую землю и поселенцевъ западной части полуострова, многія рѣки, гдѣ въ данное время производится въ обширныхъ размѣрахъ ловъ наваги и красной рыбы, богаты лугами на наволокахъ и лайдахъ.

Въ трудахъ экспедиціи есть перечень такихъ рѣкъ съ описаніемъ мѣстонахожденія луговъ.

Подсѣвъ кормовыхъ травъ по рѣкамъ Чешской губы вполне возможенъ съ большимъ успѣхомъ на хорошій результатъ. До сихъ поръ онъ примѣнялся, въ видѣ опыта, въ небольшихъ размѣрахъ отдѣльными развитыми домохозяевами и получился довольно хорошій урожай. Но дальше опытовъ дѣло не пошло, благодаря отсутствію въ немъ нужды. Сѣяли клеверъ.

Продажа избыточнаго сѣна на сторону не развита за отсутствіемъ путей сообщенія, недостатку рабочихъ рукъ и большому потребленію сѣна собственнымъ хозяйствомъ.

Сдѣлать общіе выводы о количествѣ десятинъ луговъ во всей Чешской губѣ сейчасъ трудно, ибо не разработанъ весь матеріалъ, собранный по этому вопросу экспедиціей. Можно сказать только, что улучшение уборки сѣна, увеличеніе росчистей, раскосъ лайдъ и травосѣяніе сильно увеличатъ площадь земель, удобныхъ для лугового хозяйства. Въ данное время населеніе вполне обезпечено луговыми угодьями и имѣются свободные луга для будущихъ поселенцевъ.

На протяженіи почти всей рѣки Индиги экспедиція находила отдѣльные куски каменнаго угля легкаго удѣльнаго вѣса изъ серіи лигнитовъ. Въ нѣкоторыхъ мѣстахъ кусками лигнита сплошь усѣяны оба берега рѣки. Отдѣльные тонкіе пропластки угля найдены во многихъ мѣстахъ, но выходовъ пласта угля въ эксплуатационныхъ размѣрахъ не встрѣчено. Судя по нѣкоторымъ признакамъ, уголь залегаетъ на глубинахъ и можетъ быть обнаруженъ развѣдочнымъ буреніемъ. Самоѣды и поселенцы для хозяйственныхъ нуждъ добываютъ точильный камень хорошаго качества въ верховьяхъ р. Бѣлой, на Лудоватомъ носу и верховьяхъ р. Чарки въ Тиманскомъ камнѣ.

Во многихъ притокахъ рѣкъ обнаружена болотная желѣзная руда въ большомъ количествѣ.

Есть данныя предполагать, что въ верховьяхъ р. Волонги есть залежи цинково-свинцовыхъ и мѣдныхъ рудъ, образцы коихъ я случайно видѣлъ у нѣкоторыхъ поселенцевъ.

III.

Русскіе поселенцы.

Въ старинной литературѣ не встрѣчается указаній объ образованіи русскихъ поселеній по рѣкамъ Индигѣ, Цешѣ, Снопѣ, Омѣ, Вижа-су и Неси, хотя нѣкоторыя изъ селеній существуютъ около 300 лѣтъ.

Экспедиціей собраны изустныя преданія по этому вопросу отъ стариковъ-старожиловъ. Суммируя собранныя свѣдѣнія, можно придти къ выводу, что большинство селеній возникло на мѣстѣ прежнихъ старообрядческихъ скитовъ. Скиты образовались бѣжавшими „отъ креста Патриарха Никона“. Къ скитскимъ старцамъ понемногу стекались крестьяне изъ верховьевъ р. Мезени, съ Печоры, Пинеги или же мѣщане города Мезени и осѣдали здѣсь, обзаведясь хозяйствомъ.

Образованіе нѣкоторыхъ селеній уже окутано красивой легендой.

Два-три селенія образованы мореходами промышленниками.

Всѣ селенія расположены по берегамъ рѣкъ. На Индигѣ—селеніе Поповыхъ; на Пешѣ: д. Нижняя Пеша, Таратинскій выс., село Верхняя Пеша и поселокъ Терентьевскій; на р. Снопѣ лежитъ дер. Снопа; на р. Омѣ: выселокъ Сахаревскій и Чуповскій, д. Ома, д. Савина и поселокъ Сюмкенскій; на р. Вижасѣ: д. Вижасъ, Суханиха, Прорывы и выселокъ Архиповскій и Григорьевскій; на р. Неси: поселокъ безъ названія, Кушникъ и село Несь; на р. Мглѣ—д. Мгла, на р. Пыѣ—д. Пыя и наконецъ сел. Семжа при рѣкѣ того же названія. Послѣднія шесть селеній расположены на рѣкахъ, впадающихъ въ Мезенскій заливъ Бѣлаго моря, а первыя шестнадцать на рѣкахъ, отдающихъ свои воды Чешской губѣ.

Русскихъ поселенцевъ въ селеніяхъ Чешской губы, по статистическому обслѣдованію экспедиціи 1912 года, не считая годовыхъ и сезонныхъ рабочихъ, всего—724 человекъ мужчинъ, женщинъ и дѣтей.

Изъ 16-ти русскихъ поселеній въ Чешской губѣ и 4-хъ селеній западной стороны Канинскаго полуострова въ 1903 году образована Несская волость. Волость образована въ видѣ временной мѣры на 12 лѣтъ. Крестьяне селеній должны получить въ надѣлъ по 15 десятинъ земли на наличную душу мужского пола. Крестьяне платятъ подесятинный сборъ, лѣсной и душевой налогъ, несутъ дорожную повинность, но до сего времени къ фактическому надѣлу ихъ землей, т. е. межеванію, не приступлено. У крестьянъ не имѣется поэтому не только плана луговыхъ и лѣсныхъ угодій, но и плана подворной земли.

Канинская и Тиманская тундры, по грамотамъ царей Іоанна Грознаго, Феодора Іоанновича и Александра І-го, предоставлена во владѣніе самоѣдамъ. Уставъ о самоѣдахъ 1835 года подтверждаетъ право самоѣдовъ на „потомственное владѣніе“ тундрами. Рядъ статей въ Уставѣ объ инородцахъ позднѣйшаго изданія фиксируетъ ихъ права и обязанности по отношенію къ государству и пришлому населенію. Всѣ селенія Чешской губы и Канинской тундры расположены на земляхъ самоѣдовъ. Земля подъ постройку, луговая угодья и рыбныя ловли захватывались поселенцами безъ согласія на это самоѣдовъ. Теперь крестьяне-старожилы считаютъ себя законными владѣльцами захваченныхъ ими земельныхъ угодій на основаніи права давности. Новые поселенцы продолжаютъ селиться, не спрашивая на это разрѣшенія у самоѣдовъ. Только отдѣльные поселенцы обращаются къ самоѣдамъ съ просьбой выдать общественный приговоръ на право поселенія въ тундрѣ. Такое же требованіе о приговорѣ отъ самоѣдовъ предъявляетъ къ новоселамъ и г. Чиновникъ по крестьянскимъ дѣламъ. Но обыкновенно самоѣды отвѣчаютъ отказомъ на просьбы желающихъ поселиться.

Въ Тиманской тундрѣ земельные вопросы между самоѣдами и русскими разрѣшаются въ общемъ миролюбиво. Въ Канинской тундрѣ непрерывный рядъ приговоровъ направленъ противъ старожиловъ, а въ данное время возникаютъ судебные процессы самоѣдовъ и старожиловъ по вопросамъ о захватѣ послѣдними рыбныхъ ловель и луговъ.

По вопросу о пользованіи луговыми угодьями, рыбными ловлями и лѣсомъ у крестьянъ сложился извѣстный обычай, котораго они строго придерживаются. Каждый домохозяинъ первоначально косить тамъ, гдѣ найдетъ удобнымъ. Раскосъ угодья оставляетъ за поселенцемъ право пользованія имъ неограниченное число лѣтъ. Передѣлы луговъ въ большинствѣ селеній не производятся. За послѣдніе 20 лѣтъ начали дѣлить луга въ селеніяхъ на Вижасѣ; пока передѣлы не фиксируются на бумагѣ, носятъ характеръ полюбовнаго условія и бывають черезъ каждыя 10 лѣтъ. Угодья дѣлятъ по числу наличныхъ душъ мужского пола.

Дровяной лѣсъ каждый заготавливаетъ, гдѣ захочетъ. Рыбныя ловли не дѣлены. Каждый ставитъ рюжи, невода, сѣтки и переметы гдѣ найдетъ удобнымъ. Новые поселенцы стараются приписаться къ какому нибудь обществу и просятъ пріемный приговоръ. Въ случаѣ отказа со стороны общества, селятся самовольно.

Русскія поселенія, какъ сообщалось выше, объединены въ одну Несскую волость и подчинены въ своихъ правахъ и обязанностяхъ общему Положенію о крестьянахъ.

Изъ 16 селеній Чешской губы всего въ одномъ была школа для самоѣдовъ при миссіонерской церкви въ с. Верхней Пешѣ. Школа уже нѣсколько лѣтъ закрыта. Грамотность слабо развита и процентъ ея къ общему количеству населенія не превышаетъ 10. Въ Канинской тундрѣ существуютъ школы въ селахъ Неси и Семжѣ. Грамотныхъ въ этихъ селеніяхъ значительно больше. Изрѣдка экспедиція находила книги: календари, сонники и пѣсенники и ни разу не встрѣтила газеты.

Въ Верхней Пешѣ есть миссіонерская церковь, священникъ которой исполняетъ требы среди самоѣдовъ и русскихъ. Хотя всѣ русскіе православны, но церковь почти не посѣщаютъ, благодаря дальности разстоянія, плохимъ дорогамъ и отсутствію религіозности. Населеніе православное, но не знаетъ даже многихъ самыхъ употребительныхъ молитвъ. Священникъ въ большинствѣ селеній исполняетъ требы разъ въ годъ за трудностью пути.

Женщина по своему развитію и положенію въ семьѣ стоитъ на равной ногѣ съ мужчиной. Есть женщины, которыя безъ мужчинъ ведутъ полное хозяйство. За рѣдкимъ исключеніемъ, преобладаютъ законные браки. Нравственность стоитъ высоко.

Медицинской помощью населеніе пользуется только въ видѣ оспопрививанія и то за послѣднее время. Бывали годы, когда отъ оспы вымирали всѣ дѣти въ деревняхъ. Теперь почти ежегодно пріѣзжаетъ для прививки оспы фельдшеръ изъ Мезени. Развито знахарство и леченіе домашними средствами. Эпидемическія заболѣванія рѣдки. Населеніе охотно идетъ лечиться и вѣритъ доктору.

Въ поселеніяхъ Чешской губы экспедиція встрѣтила самое довѣрчивое отношеніе къ своимъ изслѣдованіямъ. Крестьяне охотно давали свѣдѣнія даже о своемъ бюджетѣ. Но цифру промысловъ, видимо, значительно сокращали изъ господствующей у промышленниковъ сѣвера одной примѣты.

Крестьяне селеній Канинскаго полуострова, боясь новыхъ налоговъ, сильно преуменьшали количество рабочаго инвентаря и промысла.

Скотоводство въ селеніяхъ Чешской губы ведется въ значительныхъ размѣрахъ. По даннымъ подворнаго обслѣдованія экспедиціи, рогатаго скота въ среднемъ приходится на одинъ дворъ свыше 10 головъ, лошадей 2—3, овецъ отъ 20 до 30 и многіе изъ крестьянъ держатъ оленей. Коровы, лошади и овцы обычно мѣстной породы. Коровы и

лошади средней величины, овцы—мелки. Вѣсъ мяса убитой коровы отъ 8—10 пудовъ; быка—отъ 18 до 22 пудовъ; овцы отъ 30—1 п. 10 фунтовъ.

Удой коровы съ новотелу отъ $\frac{1}{2}$ до 1 ведра въ сутки. Но такая величина удоя держится не долго и постепенно сокращается почти на половину. Коровъ держать для молока и мяса. Небольшой вѣсъ и малая удоимость коровъ объясняются измельчаніемъ скота. Пороза и коровы во время пастьбы не раздѣляются; пороза пускаются въ случку очень молодыми; коровъ гоняютъ на водопой въ самые большіе холода, никогда не поятъ теплымъ питьемъ и не прикармливаютъ. Знаній по скотоводству у крестьянъ очень мало. Лошади крѣпки и выносливы. Оленей держать на выпасѣ у самоѣдовъ. Олени идутъ на мясо, а шкуры на шитье одежды и обуви. Продукты скотоводства—творогъ, масло продаютъ самоѣдамъ и пришлымъ промышленникамъ. Мясо частью возятъ въ Несь и Мезень, частью потребляютъ сами. Отсутствие удобныхъ путей сообщенія и сбыта являются главнымъ тормазомъ въ дѣлѣ развитія скотоводства. При раціональномъ содержаніи скота и удобномъ сбытѣ скотоводство будетъ составлять одну изъ важныхъ отраслей въ хозяйствѣ поселенцевъ Тиманской тундры.

Въ Канинской тундрѣ скотоводство развито меньше, чѣмъ въ Тиманской.

Формы и условія скотоводства идентичны съ таковыми же въ селеніяхъ Чешской губы.

Изъ хлѣбныхъ злаковъ въ большинствѣ селеній пробуютъ сѣять ячмень. Сѣютъ отъ $\frac{1}{4}$ до $\frac{1}{2}$ десятины. Иногда ячмень вызрѣваетъ и „своего“ хлѣба хватаетъ на 3—4 мѣсяца. Раньше посѣвы носили постоянный характеръ. Лучшій урожай получается въ южныхъ селеніяхъ. Въ нынѣшнемъ году ячмень убитъ морозомъ въ періодъ налива колоса. На хлѣбопашество, какъ постоянную доходную статью хозяйства, въ Чешской губѣ рассчитывать нельзя. Изъ овощей хорошо родится рѣдька, хрѣнь, рѣпа и картофель. Другихъ овощей садить не пробовали. Къ овощамъ населеніе не привыкло и разводитъ ихъ мало.

Охотой занимается населеніе только въ свободное время отъ косьбы и рыбныхъ промысловъ. Въ тундрѣ охотятся на песца, лису, волка, горностаю, выдру, и изъ птицъ—на гуся, лебедя, утку, куропатку и полярную сову. Въ лѣсахъ бьютъ росомаху, медвѣдя, выдру и бѣлку: а изъ птицъ—глухаря, тетерева и рябчика.

Въ морѣ промышляютъ нерпу, зайца, сѣруна и бѣлуху.

Песцовъ и лисъ бьютъ изъ ружей и ловятъ кулемами (капканъ). Кулемами ловятъ только состоятельные крестьяне, имѣющіе хорошихъ ѣздовыхъ оленей.

Весной выкапываютъ лисъ изъ норъ вмѣстѣ съ приплодомъ. Щенковъ сажаютъ въ питомники, а осенью бьютъ на шкуру. Питомники есть въ каждомъ дворѣ.

Волковъ и медвѣдей бьютъ изъ ружей. Раньше ловили въ ловушки и ямы.

Иногда на лисъ и песцовъ устраиваютъ загонъ. Цѣлая деревня, вооружившись, садится на санки, запряженные оленями и начинаетъ окружать звѣря. Круги постепенно суживаются и звѣря застрѣливаютъ дробью. Въ иные годы охота на горнаго звѣря даетъ хорошій заработокъ населенію.

Гуся и утку бьютъ на мясо исключительно для себя. Гусей употребляютъ въ большомъ количествѣ въ періодъ линянія и осенью, когда они собираются въ тысячныя стаи. Мясо лебедя ѣдятъ, а шкурку продаютъ скупщикамъ.

Хорошим подспорьемъ является промыселъ куронокки. Въ прошломъ году въ селеніяхъ Чешской губы добыто 29315 паръ куронокковъ, что въ среднемъ даетъ 260 паръ на каждый дворъ. Куронокковъ ловятъ зимой силками. Мясо солятъ для себя, а шкурки птицы продаютъ.

Въ Чешской губѣ и рѣкахъ бьютъ морского звѣря на сало и шкуры. Промышляютъ звѣря мало. Даже бѣлужій промыселъ заброшенъ. Количество звѣря въ губѣ зависитъ отъ направленія вѣтра. Въ этомъ году экспедиція наблюдала массовые подходы бѣлухи въ устья рѣкъ. О массовыхъ же подходахъ бѣлухи къ западнымъ берегамъ Канинскаго полуострова намъ передавали позже самоѣды и промышленники.

Морской звѣринный промыселъ въ Чешской губѣ почти заброшенъ, въ силу выгоды рыбныхъ промысловъ и недостатка рабочихъ рукъ: поселенцами западнаго побережья Канинской земли онъ ведется систематически и въ большихъ размѣрахъ. Въ обѣихъ тундрахъ для звѣринаго промысла при устьяхъ рѣкъ имѣются промысловыя избы, а для подхода къ звѣрю у населенія есть лодки. При заселеніи края, птичій и звѣринный промыслы получаютъ большое развитіе.

Озера тундръ богаты рыбой. Поселенцы ловятъ въ озерахъ: сига, пелядь, харіусовъ, налимовъ, щукъ, окуней и ершей. Озерный промыселъ только начинаетъ развиваться. Рыбу ловятъ преимущественно неводами и сѣтками. По анкетному обследованію экспедиціи, изъ 127 домохозяевъ Чешской губы въ 1911 году промысломъ рыбы въ озерахъ занималось 40 человекъ. Средній уловъ на человека выразился суммой въ 65 пудовъ рыбы на ловца. Рыбу засаливаютъ въ бочкахъ и продаютъ.

Для собственныхъ нуждъ поселенцы ту же рыбу ловятъ въ рѣкахъ близъ селеній. На многихъ озерахъ построены уже промысловыя избы и эта отрасль хозяйства, имѣющая въ данный моментъ характеръ подсобный, въ недалекомъ будущемъ разовьется въ весьма доходную статью. Озернымъ промысломъ пока занимаются старожилы, но нужно ожидать и прилива пришлыхъ промышленниковъ.

Большимъ тормазомъ въ этомъ промыслѣ является трудный сбытъ соленой озерной рыбы, за отсутствіемъ путей сообщенія и плохого засола, благодаря дороговизнѣ соли. Цѣна на соль колеблется отъ 3 до 5 коп. фунтъ.

Промыселъ семги, гольца, кумжи, омуля и нельмы въ селеніяхъ Чешской губы находится въ стадіи первоначальнаго развитія. Широкому развитію промысла мѣшаютъ отдаленность мѣстъ лова отъ селеній и недостатокъ перевозочныхъ средствъ. Семгу, гольца и кумжу ловятъ заборами, а омуля и нельму—сѣтками. Весь промыселъ пока носитъ характеръ опыта и только въ нѣкоторыхъ рѣкахъ имѣются постоянныя промысловыя избы. Опытъ лова красной рыбы производится пока старожилами и самоѣдами. Для послѣднихъ промыселъ гольца и семги представляетъ большую матеріальную выгоду.

Наважій промыселъ играетъ главную роль въ бюджетѣ поселенцевъ Тиманской и Канинской тундръ. Промысловое значеніе онъ приобрѣлъ всего лѣтъ 15—20 назадъ. Ранѣе этого навага ловилась исключительно для собственныхъ надобностей, а теперь вся навага идетъ на рынокъ. Въ одной Тиманской тундрѣ изъ 127 домохозяевъ наважьемъ промысломъ занято 123 двора.

Техническая сторона этого дѣла, благодаря выгоды и растущей цѣнѣ на навагу, развита лучше по сравненію съ другими промыслами. Ловъ наваги начинается съ момента замерзанія рѣкъ, т. е. начала—средины октября, заканчивается около 6-го декабря, продол-

жаясь въ среднемъ отъ 1½ до 2-хъ мѣсяцевъ. Мѣста лова въ большинствѣ рѣкъ расположены, начиная отъ устья 30—50 сажень—на 8 или 10 верстѣ и только въ Индигѣ на 18 верстѣ отъ устья губы. Районъ лова въ нѣкоторыхъ рѣкахъ имѣетъ въ длину 10—15 верстѣ. Въ наважскихъ рѣкахъ близъ мѣстъ промысла построены промысловыя избы, пустующія цѣлый годъ и биткомъ набитыя промышленниками во время сезона. Промысловыя избы иногда выстроены въ такомъ количествѣ, что производятъ впечатлѣнныя деревень. Напримѣръ, въ устьѣ р. Чижи въ прошломъ году было 110 избъ. Количество избъ, какъ и количество промышленниковъ, быстро растетъ изъ года въ годъ.

Навагу ловятъ удой и рюжами. Чаще всего рюжами. Каждая рюжа стоитъ отъ 30—35 рублей. Въ 16-ти селеніяхъ Чешской губы у старожиловъ общее количество рюжъ равно 806. На каждый дворъ въ среднемъ падаетъ отъ 6—7 рюжъ. Средній же уловъ наваги за 1911 годъ равенъ 85—90 пудовъ на дворъ, при средней цѣнѣ наваги въ 3 р.—50 к.—4 руб. за пудъ.

Выгодность промысла и недостатокъ рабочихъ рукъ заставляютъ промышленниковъ брать на сезонъ „покрутчиковъ“—рабочихъ, платя имъ отъ 70 до 90 руб. на хозяйскомъ столѣ и полной одеждѣ.

Рабочимъ предоставляется право ловить для себя („на счастье“) навагу удой или одной хозяйской рюжей. Экспедиція констатировала, что въ 2—3 года такой рабочей обзаводился полнымъ хозяйствомъ, „осѣдалъ на землю“ и становился самостоятельнымъ промышленникомъ.

Ловъ на уду при умѣнии и стараніи не менѣе выгоденъ, чѣмъ ловъ рюжей. Уда представляетъ собой волосяную лесу длиной 4—5 сажень, оканчивающуюся 20—30 „ремками“ (концами). Ремки наживляются кусками рыбы,—корюха или наваги. Уда спускается въ пролубъ вручную. За наживку цѣпляется навага и часто за навагу, пойманную—хватается другая навага. Промышленникъ вытаскиваетъ изъ пролуби цѣлую гирлянду навагъ, которыхъ глушитъ особой лопаточкой легкимъ ударомъ по головѣ. На уду чаще всего ловится самая крупная, отборная навага. Ловля удой труднѣй, ибо требуетъ постояннаго вниманія въ теченіе 6 часовъ полной приливо-отливной воды. Ловля рюжами (круглыми сѣтями, натянутыми на обручи) легче, такъ какъ требуетъ осмотра ихъ 2 раза въ сутки. вмѣстѣ съ крупной навагой въ рюжи идетъ громадное количество мелкой. Последняя, при сортировкѣ, на мѣстѣ лова складывается въ кучи. Мелкой навагой откармливаютъ овецъ, а наважью уху охотно ѣдятъ лошади. Навага на кормъ скоту идетъ только въ мѣстахъ лова, близкихъ къ селеніямъ. Въ дальнихъ рѣкахъ кучи мелкой наваги въ десятки тысячъ пудовъ гниютъ или ничтожная часть ея истребляется песцами и лисами.

Сортированная навага укладывается на мѣстѣ въ глухіе деревянные длинные лари, если нѣтъ оттепели, и въ такомъ видѣ отвозится на оленяхъ или лошадяхъ въ Несъ и Мезень. На время оттепели навага обвертывается оленьими шкурами. Въ промысловыхъ становищахъ нигдѣ нѣтъ погребовъ со льдомъ. Бываютъ случаи, что наступившая оттепель не позволяетъ осматривать рюжи нѣсколько дней. Тогда рюжи набиваются полною рыбой, навага „задыхается“ и становится негодной для продажи.

Пришлые промышленники стекаются, съ первыми заморозками, съ Печоры, Сулы, Пинегы, Пезы, изъ 12 волостей верховьевъ бассейна рѣки Мезени, съ Зимняго берега и города Мезени. Многие изъ нихъ имѣютъ собственныя избы въ промысловыхъ становищахъ. На наважій промыселъ считаютъ выгоднымъ приходиться за 300 верстѣ отъ Мезени вверхъ по рѣкѣ и 600—700 верстѣ отъ мѣста лова.

Намъ пришлось наблюдать двѣ естественныхъ тяги: миллионъ гусей, лебедей и утокъ съ сѣвера на югъ и сотни промышленниковъ за навагою съ юга на сѣверъ.

Промышленники идутъ пѣшкомъ партіями въ 10—15 человекъ, и цѣлыми флотиліями мелкихъ и крупныхъ карбасовъ по Мезенскому заливу.

Многіе изъ пришлыхъ промышленниковъ имѣютъ отъ 20—60 рюжъ, но большинство ограничиваются 3 рюжами. Крупные промышленники имѣютъ по нѣсколько человекъ рабочихъ.

Пришлые „наважники“ Чешской губы оставляютъ рюжи на хранение поселенцамъ-старожиламъ съ платой отъ 1 р. 30 к. до 1 р. 80 к. съ рюжи. Рюжи завозятся въ Чешскую губу на лодкахъ черезъ волоки въ верховьяхъ рѣкъ, черезъ проходъ Чижу—Чешу, на оленяхъ и съ первопуткомъ на лошадяхъ.

Въ рѣки западнаго побережья Канинскаго полуострова много наважниковъ ѣдетъ въ послѣдніе 2 года на пароходахъ Мурманскаго общества и Буркова съ платой за проѣздъ отъ Койды и г. Мезени по 9 р. съ человека.

Въ эти рѣки рюжи завозятъ на карбасахъ, а по окончаніи лова, на лошадяхъ снасти везутъ обратно.

Отсутствіе мѣстъ для храненія и возка рюжъ сырыми ложатся большимъ бременемъ на бюджетъ промышленника.

Общій уловъ наваги за 1911 годъ въ рѣкахъ Тиманской и Канинской тундръ, по даннымъ экспедиціи, опредѣлится въ 150—170 тысячъ пудовъ.

До 1909 года навага покупалась отъ промышленниковъ исключительно въ с. Неси; въ 1909 году дѣлается опытъ покупки наваги на мѣстахъ ея лова пароходомъ Масленникова „Николай“ и въ 1910 году пароходомъ Буркова „Зосима“ для доставки первыхъ улововъ на рынокъ, чтобы опередить доставку ея гужомъ по зимней дорогѣ въ с. Несь. Масленниковъ покупалъ рыбу въ Кіѣ и Шойнѣ, а Бурковъ въ Чижѣ (Западный берегъ Канинскаго полуострова).

Бурковымъ куплено до 3000 пуд. наваги.

Въ 1911 году на р. Чижѣ покупалъ навагу пароходъ Буркова „Данъ“ и его же три парохода: „Зосима“, „Виталій“ и „Алексѣй“ купили до 6000 пудовъ наваги въ р. Кіѣ.

Въ 1912 году, послѣ того, какъ временная печать опубликовала вкратцѣ труды Канинской экспедиціи, пароходъ Буркова „Іона“, отправился для закупки наваги въ западныя рѣки Канинскаго побережья и рѣки Чешской губы—Индигу и Пешу. Въ послѣднюю онъ повезъ 2500 пудовъ хлѣба, думая завязать торговля сношенія съ поселеніями Чешской губы.

Въ с. Неси покупка наваги производится теперь въ широкихъ размѣрахъ. Представители 30-ти фирмъ (Вологды, Москвы и Петербурга) живутъ въ наважій сезонъ въ с. Неси и скупаютъ уловы наваги. Навага гужевымъ путемъ идетъ изъ Неси на Мезень и Архангельскъ, а изъ послѣдняго развозится по желѣзной дорогѣ въ столицы, среднюю и южную Россію.

Поселенія Чешской губы на 6 мѣсяцевъ въ году отрѣзаны отъ внѣшняго міра и рынковъ, благодаря непроходимости тундры съ апрѣля по сентябрь. Жители должны запасаться всѣми необходимыми продуктами и предметами хозяйства, пользуясь зимней дорогой. Зимой же они могутъ сбывать результаты промысла и скотоводства. По зимней дорогѣ отъ Индиги до Неси 300 верстъ, отъ Н. Пешы—160 в., отъ д. Снопы—120 в., отъ д. Омы—90 в. и д. Вижаса до Неси 60

версть. На перегонѣ отъ Индиги до Пешы (140 версть) земской станціи нѣтъ и сѣно для корма лошадей приходится везти съ собой.

Этотъ путь предпочитаютъ дѣлать на оленяхъ, дѣлая дневки для подкормки послѣднихъ. Земскія станціи есть въ Н. Пешѣ, Снопѣ, Омѣ, Вижаѣ, Неси, Мглѣ и Семжѣ. Между Несью и Мезенью сообщеніе прерывается только во время весенней и осенней распутиць. Отъ Неси до Семжи дорога лѣтомъ идетъ по морскимъ заплескамъ, а отъ Семжи до Мезени на карбасахъ. Зимой дорога отъ Неси на Мезень прокладывается по берегу моря. Дорога отъ Пешы на Несь—Мезень въ зимнее время обставляется вѣхами. Лѣтомъ сообщеніе между селеніями Чешской губы производится по рѣкамъ на лодкахъ.

Приливо-отливныя теченія заходятъ до 70 версть отъ устья рѣки. Эти теченія имѣютъ быстроту до $5\frac{1}{4}$ версты въ часъ и очень удобны для передвиженій. Нерѣдко путь между селеніями, лежащими на одной рѣкѣ, дѣлаютъ на лошадяхъ. Лѣтомъ селенія разныхъ рѣкъ совершенно отрѣзаны другъ отъ друга тундрой. Рѣдки случаи пѣшаго сообщенія между селеніями, раздѣленными тундрой. Таковы виѣшнія условія для развитія торговыхъ сношеній.

Въ лѣтнее время торговля съ виѣшнимъ рынкомъ не производится. Зимой жители селеній Чешской губы везутъ на продажу въ Несь навагу, мясо, масло, сало, кожи, озерную рыбу, оленье мясо, оленьи шкуры и пушнину.

Въ Неси закупаютъ: муку, крупу, сушку, чай, сахаръ, керосинъ, порохъ, дробь, веревки, пеньку, красный товаръ, одежду, мебель и буквально всѣ мелочи крестьянскаго обихода.

Перевозка всего этого на большое разстояніе обходится крайне дорого и тяжело отзывается на бюджетѣ поселенца. Если домохозяинъ не могъ почему либо закупить всего необходимаго на годъ, то ему придется платить почти двойныя цѣны на всѣ предметы, покупая ихъ у деревенскихъ торговцевъ. Цѣны на всѣ товары въ Неси значительно выше, чѣмъ въ Мезени, а тѣмъ болѣе въ Архангельскѣ. Въ Неси крестьяне Чешской губы могутъ продать навагу и весь промыселъ только тѣмъ купцамъ-скупщикамъ, которые имѣютъ лавки съ хлѣбомъ и всѣми предметами крестьянскаго обихода. Скупщики пользуются своимъ монопольнымъ положеніемъ и диктуютъ цѣну на навагу и хлѣбъ. Навага поселенцевъ Чешской губы идетъ иногда на 1 р. съ пуда дешевле, чѣмъ навага Канинскихъ жителей и пришлыхъ промышленниковъ.

Въ нѣсколькихъ селеніяхъ Чешской губы богатые крестьяне имѣютъ лавки. Ведутъ торговлю съ самоѣдами, пришлыми промышленниками и старожилами. Цѣны на продукты стоятъ уже въ 2—2 $\frac{1}{2}$ раза выше, чѣмъ въ Неси. Куль хлѣба—20—28 рублей, сахаръ за фунтъ 25—30 к., керосинъ до 15 коп. фунтъ и т. д.

Торговцы же зачастую являются и скупщиками товаровъ у самоѣдовъ. Товаръ самоѣды нерѣдко мѣняютъ на водку, цѣна на которую доходитъ до 2-хъ рублей за бутылку.

Задолженность лавочникамъ у самоѣдовъ велика. Сравнительно небольшая задолженность среднихъ крестьянъ у лавочниковъ служитъ показателемъ обезпеченности поселенца Чешской губы. Задолженность дальнихъ деревень по волостной Несской кассѣ совершенно отсутствуетъ.

Бываютъ въ тундрѣ и пріѣзжіе скупщики съ Печоры. Они покупаютъ, главнымъ образомъ, пушнину за наличный расчетъ.

IV.

Самоѣды Тиманской и Канинской тундръ.

Самоѣды обѣихъ тундръ ведутъ кочевой образъ жизни. Только немногіе изъ нихъ обзавелись полнымъ крестьянскимъ хозяйствомъ, женились на русскихъ и живутъ осѣдло.

Довольно трудно опредѣлить ихъ количество, хотя непосредственный учетъ дѣлается старшиной и писаремъ ежегодно на сугланѣ. На сугланѣ прѣзжаютъ не всѣ чумовладѣльцы: многіе изъ самоѣдовъ пасутъ стада въ Большеземельской тундрѣ, а многіе кочуютъ неизвѣстно гдѣ. Болѣе точныя данныя получены экспедиціей изъ книгъ поясачнаго сбора, книгъ церковныхъ и личныхъ опросовъ старшинъ, писарей и самихъ самоѣдовъ.

Въ Канинской тундрѣ въ 1911 году числилось мужчинъ—365 и женщинъ—348, а въ Тиманской—мужчинъ—413 и женщинъ—404.

Сравнивая эти данныя съ количествомъ самоѣдовъ по ревизской сказкѣ 1850 года, можно видѣть, что ежегодный приростъ населенія колеблется отъ 1 до 3%.

Самоѣды управляются выборными на 3-хъ лѣтній срокъ родовыми старшинами. На сугланахъ избираютъ старшину, писаря, сотскихъ и десятскихъ. Приговоръ о выборѣ должностныхъ лицъ утверждается Чиновникомъ по крестьянскимъ дѣламъ. Самоѣды, кромѣ воинской повинности, несутъ нѣкоторыя повинности общекрестьянскія. Земельный налогъ замѣняется у самоѣдовъ подушнымъ ясачнымъ сборомъ, за исправное поступленіе котораго въ казну родовой старшина отвѣчаетъ передъ закономъ своимъ имуществомъ. Въ остальномъ они подчиняются уставу объ инородцахъ и уставу о самоѣдахъ.

Среди самоѣдовъ грамотныхъ почти нѣтъ. Въ миссіонерскихъ школахъ В. Пешы и Неси самоѣды не учатъ своихъ дѣтей. Причиной этого, какъ они объясняютъ въ одномъ изъ общественныхъ приговоровъ, служитъ кочевой образъ жизни и необходимость примѣненія дѣтскаго труда въ зимнее время, когда выпасъ оленей очень труденъ и требуетъ всѣхъ наличныхъ силъ семьи. Нѣкоторые самоѣды берутъ на лѣто къ себѣ въ тундру учителей—грамотныхъ стариковъ или дѣтей крестьянъ, окончившихъ сельскую школу.

Самоѣды всѣ православнаго вѣроисповѣданія, любятъ считать себя истинными христіанами, во-время крестятъ дѣтей и стремятся къ законнымъ бракамъ. Но наряду съ православіемъ, у нихъ удержались до сихъ поръ многіе языческіе обряды, а въ глухихъ мѣстахъ тундры (Сопка Болванская въ Тиманской тундрѣ и рѣка Болванская—въ Канинской) до сихъ поръ существуютъ идолопоклонство и жертвоприношенія. Человѣческія жертвоприношенія въ обѣихъ тундрахъ, по многочисленнымъ свидѣтельствамъ русскихъ поселенцевъ, священниковъ и осѣдлыхъ самоѣдовъ, вывелись. Въ сношеніяхъ самоѣдовъ между собой и русскими царитъ удивительная честность. Среди самоѣдскихъ дѣлъ, просмотрѣнныхъ экспедиціей съ 1868 года, поражаетъ ничтожное количество судебныхъ процессовъ, полное отсутствіе письменныхъ договоровъ и суровыя кары за воровство.

Случаи воровства чужого имущества самоѣдами крайне рѣдки и падаютъ они на пришлый элементъ—зырянъ или большеземельцевъ.

Русскіе оленеводы отдають оленей на выпасъ самоѣдамъ и не жалуются на утаиваніе послѣдними приплода или пропажу взрослыхъ оленей.

Русскіе поселенцы-старожилы и пришлые промышленники безцеремонно захватываютъ лучшіе рыбныя ловли и луговыя угодья у самоѣдовъ, совершенно игнорируя законныя права самоѣдовъ на тундру.

Старожилы самоѣды считаютъ своими, а пришлыхъ промышленниковъ стараются вытѣснить изъ тундры. Характерно, что порчи рюжь, сѣтей и заборовъ пришлыхъ промышленниковъ со стороны самоѣдовъ не замѣчается.

Промышленники съ каждымъ годомъ захватываютъ новыя, лучшія мѣста лова у самоѣдовъ, постепенно отодвигая послѣднихъ въ рѣки, откуда вывозъ промысла сопряженъ съ большими затратами.

Многіе приговоры суглановъ направлены противъ запрещенія промышленникамъ ловить рыбу въ рядѣ рѣкъ, ибо рѣки эти необходимы для самихъ самоѣдовъ.

За послѣднія 30—40 лѣтъ самоѣды ведутъ борьбу за выселеніе стороннихъ оленеводовъ изъ тундры и свое право на владѣніе тундрой.

Оленеводы „ижемцы“ (зыряне) имѣютъ въ тундрахъ громадныя стада оленей и собственныхъ пастуховъ. Смотря на оленеводство, какъ на прибыльную статью дохода, а на тундру, какъ временный выгонъ для пастыби своихъ стадъ, оленеводы-ижемцы захватываютъ лучшія мѣста, вытравливаютъ ихъ догола и заносятъ эпизоотіи на оленей самоѣдовъ, не закапывая и не сжигая трупы павшихъ отъ чумы или сибирской язвы оленей. Такое отношеніе ижемцевъ вызывало со стороны аборигеновъ тундры, самоѣдовъ, законное противодѣйствіе, и архивъ самоѣдскихъ дѣлъ заполненъ бумагами всѣхъ вѣдомствъ по этому большому вопросу. Самоѣды тратили громадныя деньги на веденіе дѣлъ съ ижемцами черезъ своихъ довѣренныхъ во всѣхъ инстанціяхъ, посылали ходяковъ въ различныя учрежденія и въ концѣ-концовъ формально ихъ права на тундру то отрицались, то подтверждались, а фактически тундра остается въ рукахъ пришлыхъ оленеводовъ.

Трудно сказать кратко объ оленеводствѣ у самоѣдовъ, потому что обширный матеріалъ, собранный по этому предмету экспедиціей, требуетъ тщательной обработки; можно констатировать лишь общую тенденцію развитія его въ Тиманской и Канинской тундрахъ. На количество оленей въ обѣихъ тундрахъ оказываютъ вліяніе двѣ основныхъ причины: періодическія эпизоотіи сибирской язвы и состояніе снѣжнаго покрова тундры весной и зимой. Эпизоотіи иногда многотысячныя стада оленей сводятъ къ нулю, а гололедица или глубокіе снѣга лишаютъ корма оленей. Съ первой причиной борьба возможна. Оленеводы Тиманской тундры единогласно заявляли мнѣ, что прививки оленямъ противоязвенной сыворотки докторами Печорской бактериологической станціи дали самыя блестящіе результаты. Олени ходили по самымъ зараженнымъ язвамъ мѣстамъ и не было ни одного случая заболѣванія. Но прививка дѣлалась только стадамъ, кочующимъ въ южной части Тиманской тундры. Самоѣды повѣрили въ прививку и охотно идутъ ей навстрѣчу. Въ Канинской тундрѣ опыта прививки язвы въ широкихъ размѣрахъ до сихъ поръ не практиковалось.

Количество оленей въ Тиманской тундрѣ за 1911 г. исчислено у 60-ти оленеводовъ изъ 151 и равнялось 12516 головъ, а по Канинской тундрѣ—51307.

За послѣднія 10 лѣтъ эпизоотій въ обѣихъ тундрахъ не было и общее число оленей ежегодно возрастаетъ.

По даннымъ экспедиціи, говорить о концентраціи оленеводства въ рукахъ немногихъ крупныхъ оленеводовъ не приходится. Скорѣе замѣчается тенденція роста среднихъ оленеводовъ и уменьшенія безоленныхъ.

Рыбные и звѣриныя промыслы у самоѣдовъ развиваются годъ отъ года. Постепенно самоѣды находятъ имъ сбытъ, въ связи съ наплывомъ въ тундру пришлыхъ промышленниковъ, скупщиковъ и развитіемъ наважьяго дѣла. Они промышляютъ тѣхъ же звѣрей, рыбъ и птицъ, что и русскіе поселенцы. Только ловъ гольца, омуля и нельмы находится почти повсемѣстно въ рукахъ самоѣдовъ. Въ послѣдніе годы они занялись ловомъ наваги рюжами.

Продукты оленеводства: оленьи задки, пушнину, сало и шкуры морскаго звѣря, птичьи шкуры и рыбу самоѣды продаютъ русскимъ старожиламъ или пріѣзжимъ скупщикамъ, обмѣнивая ихъ на хлѣбъ, чай, сахаръ, порохъ, водку и проч. Преобладаетъ мѣновая торговля, на которой самоѣды теряютъ три четверти стоимости своихъ товаровъ.

Не имѣя возможности закупить продукты и предметы хозяйства въ Неси или Мезени, они платятъ тройныя цѣны за все это въ тундрѣ. Только самоѣды, имѣющіе тысячныя стада, закупаютъ товары на круглый годъ въ Неси и не только для себя, но и для торговли.

Если принять во вниманіе, что къ плохой организаціи сбыта продуктовъ промысла и оленеводства примѣнивается спаиваніе самоѣдовъ водкой при товарообмѣнѣ, то положеніе самоѣдовъ получается печальное.

Средніе самоѣды-оленоводы занимаются извозомъ въ зимнее время. Эта статья дохода растетъ изъ года въ годъ. На оленяхъ вывозятъ изъ тундры, главнымъ образомъ, навагу, мясо, оленьи зады, пушнину и прочее.

V.

Государственное значеніе края и желательныя мѣропріятія для его развитія.

Канинскій полуостровъ и побережье Чешской губы съ прилегающей Тиманской тундрой—суть этапы постепеннаго движенія населенія на востокъ, по берегу Ледовитаго океана. Въ дѣлѣ установленія великаго сибирскаго пути они являются живымъ звеномъ, связующимъ большія рѣки Сибири, какъ магистральныя естественныя пути вывоза богатствъ Сибири на внутренней рынокъ Россіи и рынки заграничныя. Нѣтъ сомнѣнія, что, съ открытіемъ навигаціи въ 1913 году, бассейнъ Чешской губы посѣтятъ не только грузовые пароходы, но и промысловыя суда.

Опытъ Буркова и Масленникова завязать торговыя сношенія съ населеніями Чешской губы, предпринятый тотчасъ же по прибытіи въ Архангельскъ Канинской экспедиціи, можно считать вѣрнымъ предвѣстникомъ большаго интереса мѣстныхъ кунцовъ къ богатствамъ края.

Удача этихъ рейсовъ и послѣдующихъ почти обезпечена, что въ свою очередь вызываетъ правильное сообщеніе съ краемъ. Навигація въ Чешскую губу открываетъ широкія перспективы для развитія производительныхъ силъ края.

Со стороны Правительства потребуются лишь обычныя затраты по обвѣхованію рѣкъ, постановки створныхъ знаковъ, маячныхъ огней, промѣра губы и бара рѣкъ. Производство этихъ работъ подвинетъ Россію къ Сибири на нѣсколько сотъ верстъ.

Незамерзающая Чешская губа съ удобными портами-убѣжищами въ пяти большихъ рѣкахъ ея, съ имѣющимся населеніемъ, съ богатствомъ рыбой и звѣремъ создастъ крѣпкую торговую связь Канинской и Тиманской тундръ съ Архангельскомъ и вызоветъ необходимость соединенія телеграфомъ или телефономъ этого рыбнаго и пушного

центра съ Мезенью. Наличие лѣсовъ, луговъ, разнообразіе промысла и возможность дешеваго воднаго сообщенія края съ торгово-административными центрами сдѣлаютъ его удобнымъ для колонизаціи, которая наблюдается и сейчасъ безъ всякой помощи со стороны государства и почти при полномъ отсутствіи путей сообщенія.

Одновременно съ установленіемъ навигаціи въ Чешскую губу, необходимо регулировать закономъ права самоѣдовъ на тундру и возможность свободнаго поселенія русскихъ въ Тиманской и Канинской тундрахъ. Развитіе наважьяго промысла, приливъ поселенцевъ и пришлыхъ промышленниковъ создало новыя условія жизни въ краѣ, вызвало рядъ столкновеній аборигеновъ тундры съ новымъ элементомъ и запутало отношенія ихъ между собой. Хищническій ловъ наваги, промыселъ птицы и звѣря нуждаются въ законной регламентаціи. Надѣленіе землей старожиловъ-поселенцевъ, обезпеченіе ихъ медицинской помощью и школами, увеличеніе надзора за торговлей спиртными напитками среди самоѣдовъ, организація противоязвенныхъ прививокъ оленямъ обѣихъ тундръ, устройство хлѣбнаго казеннаго магазина въ Н. Пешы и Неси, охрана водъ Канинскаго побережья и Чешской губы отъ иностранныхъ траулеровъ и признаніе въ законодательномъ порядкѣ губы внутреннимъ бассейномъ Россіи,—таковы мѣропріятія, могущія создать благопріятныя условія для быстраго развитія края.

СПИСОКЪ

волостей Архангельской губернии.

В о л о с т и .	Число обществъ.	Число по-селковъ.		Количество жителей.		Почтовый адресъ.
		Дерев.	Выс.	Муж.	Женщ.	
Архангельскій уѣздъ.						
1-й крестьянскій участокъ.						
Бехотская	6	50	2	2807	3100	Бехотское вол. правл.
Лявленская	2	20	—	1196	1379	Лявленское вол. правл.
Уемская	2	?	?	1075	1145 ¹⁾	Уемское вол. правл.
Соломбальская	3	13	1	1057	1148	Соломбальское вол. пра- вление.
Часовенская	1	6	3	935	945	Часовенское вол. правл.
Патрафьевская	1	11	1	1081	1156	Патрафьевское волост. правл.
Зимне-Золотицкая	1	3	—	635	766	Зимне-Золотицкое вол. правл.
2-й крестьянскій участокъ.						
Романово-Вознесенская	7	29	2	3135	3478	Вознесенское волост. правл.
Чуболонаволоцкая	2	7	—	1320	1399	Чуболонаволоцкое вол. правл.
Конецдворская	2	10	1	1161	1265	Конецдворское вол. пра- вление.
Рикасовская	3	25	—	1899	2112	Рикасовское вол. правл.
Лисестровская	3	30	4	2132	2281	Лисестровское вол. пра- вление.
Пустошинско-Амосов- ская	1	7	1	956	1085	Пустошинско-Амосов- ское вол. правл.
Бегостровская	2	6	—	835	906	Бегостровское вол. пра- вление.
Сюземская	4	4	2	771	901	Сюземское вол. правл.
Яренгская	2	2	—	593	656	Пертоминское почт.-тел. отдѣл.
Холмогорскій уѣздъ.						
1-й крестьянскій участокъ.						
Великодворская	2	44	—	1791	2070	Пухтаковское почт.-тел. отдѣл.

1) По даннымъ 1912 года.

В о л о с т и .	Число обществъ.	Число по-селковъ.		Количество жителей.		Почтовый адресъ.
		Дерев.	Выс.	Муж.	Женщ.	
Бушевская	5	43	1	2480	2843	Г. Холмогоры.
Курейская	2	17	—	1112	1133	Г. Холмогоры.
Ломоносовская	6	81	—	4167	4535	Г. Холмогоры.
Черняевскогорская	2	27	1	950	1079	Сийское почт.-телегр. отдѣл.
Григоровская	1	21	—	734	778	Григоровское вол. правленіе.
2-й крестьянскій участокъ.						
Емецкая	5	65	—	3538	3621	Емецкое почт.-телегр. отдѣл.
Зачачьевская	2	48	—	1768	1874	Емецкое почт.-телегр. отдѣл.
Медвѣдовская	1	37	—	1322	1407	Медвѣдовское вол. правленіе.
Пиньгишенская	1	18	—	958	974	Пиньгишенское волост. правл.
Петровская	2	27	3	1376	1433	Кочманское почт. отдѣл.
Селецкая	3	30	2	1910	1991	Селецкое почт. отдѣл.
Церковническая	1	41	1	1448	1477	Кочманское почт. отдѣл.
Яковлевская	1	12	3	496	542	Обозерское почт.-телегр. отдѣл.
Шенкурскій уѣздъ.						
1-й крестьянскій участокъ.						
Власьевская	5	47	2	3072	3294	Моржегорское почт. отдѣл.
Устьважская	6	31	4	2878	3252	Семеновское почт.-телегр. отдѣл.
Ростовская	6	73	—	3328	3749	Никифоровское почт. отдѣл.
Шилингско-Прилуцкая.	3	15	—	1066	1118	Шилингско - Прилуцкое вол. правл.
Кургоминская	6	93	1	3785	4124	Яковлевское почт. отдѣл.
Борецкая	2	45	—	1760	1919	Борецкое вол. правл.
Предтеченская	3	66	6	4015	4108	Шеговарское почт.-телегр. отдѣл.
Устьюмское	2	22	—	1088	1072	Устьюмское вол. правленіе.
Химаневская	1	8	3	891	925	Шеговарское почт.-телегр. отдѣл.
Бицко-Воскресенская.	1	14	—	836	913	Бицко - Воскресенское вол. правл.
Смотроковская	1	16	1	1114	1143	Г. Шенкурскъ.

В о л о с т и .	Число обществъ.	Число по-селковъ.		Количество жителей.		Почтовый адресъ.
		Дерев.	Выс.	Муж.	Женщ.	
Ямскогорская	1	34	3	1579	1695	Г. Шенкурскъ.
2-й крестьянскій участокъ.						
Котажско-Верхоледская	2	15	5	1172	1127	Шеговарское почт.-телегр. отдѣл.
Тарнянская	1	21	—	1437	1431	Г. Шенкурскъ.
Великониколаевская	8	111	18 ¹⁾	6723	7172	Г. Шенкурскъ.
Шахановская	1	7	1	508	502	Шахановское вол. правленіе.
Верхопаденгская	3	15	5	1732	1839	Устьпаденгское почт.-телегр. отдѣл.
Паденгская	2	33	1 ¹⁾	1482	1619	Паденгское вол. правл.
Верхосуландская	2	16	—	1124	1176	Верхосуландское вол. правл.
Устьпаденгская	2	43	6	2461	2443	Устьпаденгское почт.-тел. отдѣл.
Шелашская	1	10	—	727	824	Г. Шенкурскъ.
Ровдинская	4	59	6 ²⁾	3871	4040	Ровдинское почт. отдѣл.
Пуйская	1	27	—	1622	1646	Пуйское вол. правл.
Липовская	1	8	1	888	944	Слободско-Игнатьевское почт.-телегр. отдѣл.
Благовѣщенская	3	89	2 ³⁾	4040	4458	Слободско-Игнатьевское почт.-телегр. отдѣл.
Попонаволоцкая	1	20	1 ⁴⁾	1236	1319	Слободско-Игнатьевское почт.-телегр. отдѣл.
Аюнасовская	1	21	2	955	921	Г. Шенкурскъ.
Пинежскій уѣздъ.						
1-й крестьянскій участокъ.						
Леуновская	2	10	—	1451	1481	Устьпинежское почт.-телегр. отдѣл.
Юрольская	3	21	3	2213	2292	Юрольское вол. правл.
Подборская	3	49	—	1860	2162	Г. Пинега.
Совпольская	3	7	—	877	925	Г. Пинега.
Труфаногорская	3	21	—	1787	1873	Труфаногорское почт.-телегр. отдѣл.
2-й крестьянскій участокъ.						
Михайловская	2	17	—	1953	2049	Михайловское волост. правл.

1) Хутора.

2) Изъ нихъ 2 хутора.

3) Изъ нихъ 1 хуторъ.

4) Хуторъ.

В о л о с т и .	Число обществъ.	Число по-селковъ.		Количество жителей.		Почтовый адресъ.
		Дерев.	Выс.	Муж.	Женщ.	
Никитинская	4	27	4	4983	4985	Карпогорское почт.-телегр. отдѣл.
Ярушевская	2	31	—	1864	1698	Ярушевское вол. правл.
Сурско-Сергіевская	1	15	—	1713	1624	Сурское почт.-телегр. отдѣл.
Тимошинская	1	2	—	735	658	Сурское почт.-телегр. отдѣл.
Сулецкая	1	2	—	559	519	Сулецкое вол. правл.
Мезенскій уѣздъ.						
1-й крестьянскій участокъ.						
Койденская	2	4	4	840	910	Койденское вол. правл.
Долгощельская	1	3	—	840	811	Г. Мезень.
Неская	3	9	9	616	640	С. Несь.
Дорогорская	5	23	2	2755	2840	Дорогорское вол. правл.
Погорѣльская	3	10	1	1353	1431	Погорѣльское волост. правл.
2-й крестьянскій участокъ.						
Юромская	3	17	1	1960	2089	Юромское вол. правл.
Лешуконская	3	14	4	2408	2468	Лешуконское почт. тел. отдѣл.
Олемская	1	4	—	824	819	Олемское вол. правл.
Койнасская	2	10	3	1704	1671	Койнаское почт.-тел. отдѣл.
Вожгорская	1	7	—	874	902	Вожгорское вол. правл.
Пысская	1	6	1	677	742	Койнаское почт.-тел. отдѣл.
Печорскій уѣздъ.						
1-й крестьянскій участокъ.						
Пустозерская	3	16	9	1382	1556	Великовисочное почт. отдѣл.
Устьцылемская	8	54	27	4469	4867	С. Устьцыльма.
Красноборская	6	5	2	3347	3558	Красноборское почт.-тел. отдѣл.
Кипіевская	1	2	9	571	679) Кипіевское почт.-отдѣл.
Брыкаланская	1	1	2	587	555	
2-й крестьянскій участокъ.						
Мохченская	4	12	2	3961	4022	С. Мохча.
Сизябская	1	2	1	1551	1618	С. Сизябскъ.

В о л о с т и.	Число обществъ.	Число по-селковъ.		Количество жителей.		Почтовый адресъ.
		Дерев.	Выс.	Муж.	Женщ.	
Ижемская	2	2	—	2076	2328	С. Ижма.
Бедвавомская	3	8	2	1616	1441	С. Бедва.
Устьусинская	2	6	—	912	915	Устьусинское почт. отдѣл.
Балбанская	3	3	43	570	564	С. Балбань.
Устькожвинская	1	6	1	609	649	Ижемское почт.-телегр. отдѣл.
Онежскій уѣздъ.						
1-й крестьянскій участокъ.						
Подпорожская	1	6	—	750	804	Г. Онега.
Тамицкая	1	2	2 ¹⁾	947	1054	Г. Онега.
Кяндская	2	3	2	991	1133	Нижмозерское почт. отдѣл.
Пурнемская	2	2	1	910	1070	Нижмозерское почт. отдѣл.
Лѣтне-Золотицкая	3	3	1	688	770	Пертоминское почт. отдѣл.
Ворзогорская	1	2	—	559	638	Г. Онега.
Нименгская	1	8	1	694	863	С. Нименьга.
Малошуйская	1	2	—	592	705	Г. Онега.
Калгачинская	1	3	4	920	881	Кушерѣцкое почт.-тел. отдѣл.
Кушерѣцкая	2	2	—	1207	1504	Кушерѣцкое почт.-тел. отдѣл.
2-й крестьянскій участокъ.						
Коворинская	3	10	—	1670	1769	Г. Онега.
Мардинская	5	31	6	3005	3414	Чекуевское почт.-тел. отдѣл.
Алексѣевская	3	15	1	1422	1603	Чекуевское почт.-тел. отдѣл.
Піяльская	1	7	—	953	1007	Піяльское вол. правл.
Прилуцкая	1	20	—	1521	1761	Прилуцкое почт.-тел. отдѣл.
Посадная	3	78	—	2512	2801	Турчасовское почт.-тел. отдѣл.
Кирилловская	1	5	1	376	409	Кирилловское вол. правленіе.
Савинская	1	13	—	675	727	Станція «Плесецкая» Сѣв. жел. дорогъ.
Наволоцкая	4	35	2	1625	1818	Плесецкое почт.-телегр. отдѣл.

¹⁾ Изъ нихъ 1 хуторъ.

В о л о с т и .	Числи обществъ.	Число по-селковъ.		Количество жителей.		Почтовый адресъ.
		Дерев.	Выс.	Муж.	Женщ.	
Кемскій уѣздъ.						
1-й крестьянскій участокъ.						
Нюхотская	2	2	1	980	1153	Нюхотское почт.-тел. отдѣл.
Колежемская	1	1	2	517	609	С. Колежма.
Лапинская	2	7	1	692	741	Сумское почт.-телегр. отдѣл.
Лѣтнеконецкая	2	21	12	1023	1033	Сорокская почт.-тел. контора.
Тунгудская	1	21	5	1068	1054	С. Тунгуда.
Сороцкая	5	5	2	1574	1629	Сороцкая почт.-телегр. контора.
Маслозерская	3	8	9	540	656	Маслозерское вол. правленіе.
Шуерѣцкая	1	1	—	570	641	Шуерѣцкое почт.-тел. отдѣл.
Юшкозерская	2	10	2	945	1000	Юшкозерское вол. правл.
Подужемская	1	1	—	251	331	С. Подужемье.
Погосская	2	6	4	505	565	С. Панозеро.
2-й крестьянскій участокъ.						
Поньгамская	5	?	?	921	1180	Поньгамское вол. правл.
Вычетайбольская	1	10	4	436	488	Вычетайбольское вол. правл.
Кестенгское	3	24	8	2113	2197	Кестенгское вол. правл.
Тихтозерское	4	?	?	729	811 ¹⁾	Тихтозерское вол. прав.
Ухтинское	4	?	?	1419	1516	Ухтинское почт. отдѣл.
Вокनावолоцкая	7	16	37	1966	2114	Вокनावолоцкое почт. отдѣл.
Керетская	2	7	9	671	739	Керетское почт.-телегр. отдѣл.
Кондокская	4	?	?	1034	1136 ¹⁾	Кондоксское вол. прав.
2 участокъ Чиновника по крест. дѣламъ Александровскаго уѣзда.						
Ковдская	2	2	1	600	575	Ковдское почт.-телег. отдѣл.
Кандалакшская	1	3	1	391	402	Кандалакшское почт.-телегр. отдѣл.

¹⁾ По даннымъ 1912 года.

В о л о с т и .	Число обществъ.	Число поселковъ.		Количество жителей.		Почтовый адресъ.
		Дерев.	Выс.	Муж.	Женщ.	
Олангская	4	17	1	1096	1140	Керетское почт.-телегр. отдѣл.
Александровскій уѣздъ.						
1-й крестьянскій участокъ.						
Кольско-Лопарская	5	1 сел. гост.	14 по и 6 выс.	1213	1183	Г. Кола.
Мурманско-Колонистская	?	?	?	951	1040 ¹⁾	Кол. Печеньга.
Териберская	6	31 кол.		786	615	Становище Териберга.
2-й крестьянскій участокъ.						
Умбская	1	6 дер.		584	613	Умбское п.-т. отдѣл.
Кузоменская	3	4	—	991	1033	С. Кузомень.
Тетринская	4	5	1	776	836	Кузоменское п.-т. отд.
Понойская	3	1 сел. и 5 лоп.п.		341	336	Понойское почт. тел. отдѣл.

¹⁾ По даннымъ 1912 года.

Движеніе населенія въ г. Архангельскѣ за 1913 годъ. ¹⁾

С о с т о я л о:

Къ 1 Января 1913 г.	40468	чел.
„ 1 Февраля „	40416	„
„ 1 Марта „	40439	„
„ 1 Апрѣля „	41629	„
„ 1 Мая „	41826	„
„ 1 Юня „	44059	„
„ 1 Юля „	44025	„
„ 1 Августа „	43644	„
„ 1 Сентября „	45588	„
„ 1 Октября „	44103	„
„ 1 Ноября „	43233	„
„ 1 Декабря „	43227	„
Къ 1 Января 1914 г.	43388	„

Число населенія въ уѣздныхъ центрахъ Архангельской губерніи ²⁾

Г о р о д а:

Холмогоры	1335	чел.
Шенкурскъ	1935	„
Пинега	1360	„
Мезень	2820 ³⁾	„
Онега	5261 ³⁾	„
Кемь	2912	„
Александровскъ	627	„
Кола	684	„

П о с а д ы:

Ненокскій	1914	„
Унскій	837	„
Лудскій	702	„
Сумскій	1838	„

¹⁾ По даннымъ адреснаго стола.

²⁾ По свѣдѣніямъ полиціи.

³⁾ По даннымъ 1912 года.

С е л а:

Устьцыльма, Печорскаго уѣзда 2486 „

ДОПОЛНЕНІЕ

къ списку лицъ, служащихъ въ Архангельской губерніи.

Городскія Общественныя Управленія.

Онежское.

Уполномоченные: Ал-сѣй Сем. Анисимовъ, Никол. Филип. Михайловъ, Анат. Макс. Михайловъ, Никиф. Лаврент. Бабаровскій, Петръ Евламп. Разказовъ, Пав. Мих. Чухаревъ, Никол. Яковл. Вязьминъ, Ал-сѣй Никит. Ларионовъ, Гавр. Никол. Негодяевъ, Вас. Степ. Денисовъ, Дм. Петр. Ермолинъ, Конст. Конст. Башмаковъ, Ал-дръ Филип. Михайловъ, Моис. Ив. Пахомовъ и Никол. Ксеноф. Лыткинъ.

Кольское.

Уполномоченные: Петръ Ив. Молвистовъ, Григ. Григ. Станке, Вас. Варнав. Кочеровъ, Ал-сѣй Вас. Жеребцовъ, Вас. Андр. Чертовъ, Андр. Ив. Дьячковъ, Андр. Ив. Молвистовъ, Дм. Аким. Нѣмчиновъ, Як. Ал-др. Карловъ, Никол. Вас. Жеребцовъ.

Дирекція Архангельскихъ Общественныхъ хлѣбныхъ магазиновъ.

Предсѣдатель—Городской Голова. Непремѣнный Членъ—дѣйств. ст. сов. Ив. Фед. Знаменскій. Директора: куп. Фед. Ал-др. Богдановъ, куп. Григ. Макс. Мерзлютинъ, куп. Ал-дръ Евфим. Владиміровъ. Кандидаты къ нимъ: Никол. Матв. Рынинъ, Фед. Ив. Жильцовъ, Ив. Вас. Вахрамѣевъ. Секретарь—н. ч. Ив. Як. Нарушевичъ. И. д. Бухгалтера—кол. рег. Ив. Ив. Зотиковъ.

Архангельское Отдѣленіе Московско-Архангельскаго Жандармскаго Полицейскаго Управленія желѣзныхъ дорогъ.

Начальникъ—подполк. Евг. Ольгерд. Щербовичъ-Вечоръ.

Губернское по дѣламъ страхованія рабочихъ Присутствіе.

Предсѣдатель—Губернаторъ. Членъ-докладчикъ—Старшій Фабричный Инспекторъ Архангельской губерніи, ст. сов. Вас. Петр. Гаринъ. Члены: Управляющій Казенною Палатою, Прокуроръ Окружнаго Суда, Врачебный Инспекторъ. Члены по назначенію: отъ Министерства Внутреннихъ Дѣлъ—ст. сов. Левъ Ал-др. Пятинъ, отъ Министерства Торговли и Промышленности—надв. сов. Влад. Андр. Ленгауэръ, отъ Городской Думы—инж. Петръ Герард. Минейко Члены отъ владѣльцевъ предпріятій—2 (выбираются изъ числа членовъ Архангельскаго Окружнаго Страховаго Товарищества), и отъ участниковъ больничныхъ кассъ—2 (выбираются изъ числа членовъ больничныхъ кассъ при мѣстныхъ заводахъ).

Архангельское Отдѣленіе Императорскаго Русскаго Музыкальнаго
Общества.

Предсѣдатель—Фед. Фед. Ландманъ. Помощникъ его—Ал-дръ
Ал-др. Мейеръ. Казначей—Бруно Фед. Пець. Секретарь—Ал-дръ Ал-др.
Сухинъ. Директоръ музыкальныхъ классовъ—своб. художн. Б. И. Лап-
чинскій. Преподаватели: Лид. Ильин. Ложкина (рояль), Никол. Григ.
Карташевъ (скрипка, теорія).

Рейс

С 595 Арх

П 15

ПАМЯТНАЯ

КНИЖКА

ДЛЯ

АРХАНГЕЛЬСКОЙ

ГУБ.

НА 1914 ГОД.

АРХАНГЕЛЬСК, 1914